BIBLIOTECA
CENTRALĂ UNIVERSITARĂ
„M. EMINESCU" IAȘI

remiu de 1 milion de lei!

gilență a urne

Atît zilele acestea, înaintea alegerilor, cît și duminică, în ziua alegerilor, "Monitorul" organizează o campanie fără precedent de prevenire a fraudelor electorale. Prin intermediul telefonului **271.271**, pe care vi-l punem la dispoziție, ne puteți semnala orice tentativă de încălcare a legii electorale. Sesizările dumneavoastră vor fi mediatizate în lumea întreagă prin intermediul rețelei mondiale INTERNET (la adresa http://www.nordest.ro). "Monitorul" acordă un premiu de 1.000.000 de lei celui care va descoperi cea mai mare fraudă petrecută în județele pe care le acoperă cu edițiile sale: Iași, Suceava, Neamț, Botoșani, Brăila, Bacău, Vaslui.

Sunați la **271.271** și dați-i în vileag pe cei care vor să vă fure viitorul!

NOU! MONITORUL vă propune o nouă formă de mică publicitate! Puteți afla totul despre noile tarife practicate urmărind secțiunea C a ziarului nostru. În plus, anunțurile dumneavoastră vor putea fi preluate de la patru noi centre MONITORUL

Citiți MONITORUL FINANCIAR!

VINERI
1 noiembrie
1996
Anul VI,
Nr. 259 (1624)
16 PAGINI
600 LEI
pentru abonați - 460 lei
pentru Republica Moldova - 50 bani

Monitorul

Ziarul care stă de vorbă cu oamenii!

SECȚIUNEA A
ȘTIRI, OPINII, COMENTARII

Director onorific: Aurel LEON
Redactor șef: DAN RADU

Înainte de a anunța Poliția, Salvarea sau Pompierii, sunați la MONITORUL! 271.271

Ultima acțiune de jaf a guvernului Văcăroiu

Vilele lui Nicolae Ceaușescu pot fi scoase la vînzare

■ *casa cu etaj din Bucium a fost evaluată la numai 5 milioane de lei*

Informațiile difuzate de mass-media conform căreia imobilele aflate în administrarea Regiei Autonome - Administrația Patrimoniului Protocolului de Stat (RA-APPS) vor fi vîndute către un important om de afaceri din București, sînt pe cale să se confirme.

Pe 8 octombrie a.c., Guvernul a aprobat Hotărîrea nr. 940/1996, privind utilizarea fondului locativ de protocol din administrarea RA-APPS. Menționăm că această regie, nființată în noiembrie 1993, are în administrare toate imoilele pe care le-a folosit înainte de 1989 Nicolae eaușescu, atunci cînd efectua vizite de lucru prin județele atriei sau dorea să se odihnească într-o zonă liniștită. HG . 940/1996 se referă numai la imobilele din municipiul ucurești. În cadrul art. 1, imobilele sînt împărțite pe mai ulte categorii, case de oaspeți, reședințe oficiale și cuințe de protocol. Toate aceste locuințe sînt proprietate ublică a statului și nu pot fi vîndute. Ele pot fi închiriate u concesionate, conform legislației în vigoare. La artiolul 8 al hotărîrii menționate intervine "ciudățenia". ***mobilele cu destinația de locuință și locuințele - apartaente sau garsoniere - din administrarea RA-APPS, ele decît cele prevăzute la art.1, sînt proprietate privată tatului, se supun regimului juridic de drept comun și fi vîndute, dacă sînt locuințe statornice, sau pot fi chiriate"***, se stipulează în cadrul art.8. Imobilele care se ncadrează la acest articol sînt trecute la sfîrșit într-o anexă, care face parte integrantă din hotărîre.

În urma aparației în paginile cotidianului ***"Monitorul"*** a articolului ***"Vila lui Ceaușescu din Bucium a fost evaluată la cinci milioane de lei"***, RA-APPS a trimis un fax redacției prin care arăta că imobilele pe care le are în administrare, în speță complexul din Iași șos. Bucium nr.82, nu pot fi vîndute, deoarece, sînt proprietatea publică a statului. Această afirmație este contrazisă de recenta hotărîre a Guvernului, care împarte, într-un mod simplu, imobilele aflate în administrarea RA-APPS în imobile proprietate publică a statului, care nu se pot vinde și imobile proprietate privată a statului, care se pot vinde. După cum am mai menționat HG nr. 940/1996 se referă numai la imobilele din municipiul București care sînt în administrarea RA-APPS. Lucrurile se vor lămuri în momentul în care o să apară o hotărîre privind celelalte imobile din administrarea acestei regii, aflate în toate colțurile țării. **(Mihai GIUBERNEA)**

O arestare cu un subiect mai puțin obișnuit în țara noastră

Cinci copii torturați sălbatic de tatăl lor

■ *unul dintre ei a fost legat, bătut cu un cablu și ars la tălpi cu ziare aprinse* ■ *fetița cea mică a fost mutilată cu un cuțit* ■

O arestare mai puțin obișnuită s-a petrecut în urmă cu două zile la Parchetul de pe lîngă Judecătoria Iași. ***Constantin Cozma*** a fost arestat sub acuzația de ***"rele tratamente aplicate minorilor"***. Aceasta este o acuzație foarte gravă și rar întîlnită, ce poate fi adusă doar părinților sau tutorilor ce-și maltratează copiii de a căror creștere și îngrijire se ocupă. Reclamația împotriva lui Constantin Cozma a fost depusă de sora acestuia, care a relatat procurorilor chinurile și torturile la care au fost supuși cei cinci copii ai familiei Cozma.

Calvarul copiilor a început în urmă cu doi ani, după decesul mamei. Rămas singur cu cinci copii, Constantin Cozma a început să bea. ***Erika Frăsilă***, administratoarea cimitirului "Eternitate", unde acesta a lucrat ca restaurator de monumente funerare, ne-a declarat: ***"Îmi amintesc că era un om pașnic, foarte bun meseriaș, dar băutor. Știind că era sărac și cu copii mulți, în urmă cu cîțiva ani l-am ajutat să obțină un apartament cu patru camere în cartierul Dacia. Acum știu că l-a vîndut și locuiește la părinții săi într-o casă amărîtă în strada Smîrdan"***. Cum cei cinci copii aveau nevoie de o mamă, Constantin Cozma a găsit o femeie care să trăiască cu el. Concubina lui, ***Nicoleta Mircescu***, bea alături de el și cînd nu se băteau unul cu celălalt, băteau copiii. Cei cinci copii, după ce erau bătuți de tată și concubină, erau trimiși la cerșit. Cînd se întorceau fără bani, bătaia continua.

Furia lui Constantin Cozma a atins apogeul în ziua de 10 octombrie cînd, ajutat de concubină, și-a legat fiul mai mare de calorifer și l-a bătut cu un cablu electric. Pentru "diversitate", l-a ars la tălpile picioarelor folosind ziare aprinse. Sora lui C. Cozma a afirmat în fata procurorului că la chinurile suferite de copii își aducea contribuția și concubina, Nicoleta Mircescu. Fetița mai mică a lui Cozma, în vîrstă de 7 ani, a fost tăiată cu un cuțit la degete de Nicoleta Mircescu pentru că a încercat să "fure" o pîine de pe masă.

Anchetatorii au ordonat arestarea lui Constantin Cozma pentru ***"rele tratamente aplicate minorilor"***, urmînd ca în cazul concubinei să se continue cercetările. **(Anca ALEXANDRU)**

T.V.R. a pus laolaltă nebuni cu oameni serioși și candidați cu panarame

■ *fragmente din întîlnirea de aseară dintre cei 16 candidați la președinția României* ■ *toată tevatura a costat un miliard de lei!* ■

Ion Iliescu (PDSR): Cu ochelarii pe nas, candidatul PDSR a citit un discurs tern în care a susținut cîteva dintre temele sale electorale: consolidarea stabilității și a echilibrului social, creșterea bunăstării, revigorarea producției agricole și a satului românesc, etc.

Emil Constantinescu (CDR): A enumerat cauzele principale ale actualei crize: modul greșit de folosire a banilor publici, corupția care numai prin evaziune fiscală a păgubit statul de 10 000 de miliarde de lei etc.

Petre Roman (USD): "Lăsați să vină alții care știu să facă bani pentru țară", a afirmat Petre Roman. "Stabilitatea țării nu se datorează unei persoane fie ea și președintele țării, ci răbdării și cumpătări poporului român", a mai declarat candidatul USD.

Nicolae Manolescu (ANL): La baza programului său stă "schimbarea modelului cultural".

Gheorghe Frunda (UDMR): "Am reușit în această campanie electorală să dărîm zidul psihologic dintre români și maghiari."

Corneliu Vadim Tudor (PRM): "E jale mare, domnilor. Poporul vrea o forță care să facă ordine în țară."

Gheorghe Funar (PUNR) - Candidatul PUNR a vorbit de "dictatul de la Timișoara" (tratatul româno-maghiar-**n.r.**) de "România dodoloață" pe care promite s-o realizeze pînă în anul 2000 .

Adrian Păunescu (PSM): "E bine să fie stabilitate în țară, dar noi am ajuns la stabilitatea mortului."

Tudor Mohora (Partidul Socialist): un discurs plat și fără nici o idee importantă.

Radu Câmpeanu (ANLE) - S-a declarat în general optimist.

Nutu Anghelina (independent): "Am luptat în România ca un haiduc. Am luat de la bogați și am dat la săraci. Treizeci de stații de benzină funcționează în România cu echipamente aduse de mine din Germania."

Constantin Niculescu (Partidul Automobilistilor) - a citit ceva de pe o foaie de hîrtie.

George Muntean (Partidul Pensionarilor): "Reprezint 80 % dintre nevoiașii acestei țări."

Ioan Pop de Popa (UNC) - a citit și el ceva.

Nicolae Militaru (independent): "Trebuie urgent statul să se debaraseze de FPS și FPP. Ministerele să urmărească și economia de stat, și economia privată"

Constantin Mudava (independent): "Dacă voi ajunge în fruntea statului voi face totul pentru poporul român, indiferent din ce naționalitate face parte acest popor".

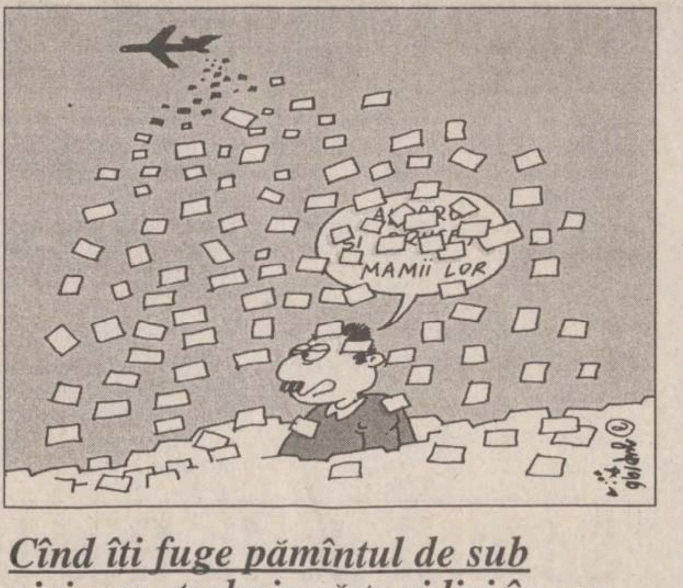
ACORD ȘI ORGA... MAMII LOR

Cînd îți fuge pămîntul de sub picioare, trebuie să te ridici în aer

PDSR trimite la atac avioanele electorale

■ *cîteva cartiere din Iași au fost împînzite ieri cu fluturași anti-CDR*

Ieri, 31 octombrie a.c., un avion utilitar a împrăștiat, deasupra mai multor orașe din țară, printre care și Iași, fluturași electorali. Au fost aruncate două tipuri de fluturași: un prim tip, care susțin că a vota corect înseamnă a aplica ștampila "Votat" pe ***Ion Iliescu*** și PDSR, precum și un al doilea tip, care demonstrează că, în materie de campanie neagră, PDSR are o imaginație bogată. Vă prezentăm pe scurt conținutul acestui ultim fluturaș: ***«CDR și EMIL CONSTANTINESCU ATACĂ/ Dacă vor cîștiga alegerile, au de gînd: * să schimbe republica în monarhie * să vă ia pămîntul înapoi * să nu vă mai dea pensiile * să împiedice cumpărarea caselor naționalizate».*** Urma o listă de "dovezi" bazate pe frînturi din declarații sau discursuri electorale susținute de reprezentanți ai CDR. Conținutul fluturașilor aruncați din avion a stîrnit indignarea unui mare număr de cetățeni care au sunat la redacția ***"Monitorului"*** manifestîndu-și dezaprobarea. **(R. NICOLAE)**

SRI a avertizat Franța că Hernu era spion

Fostul director al serviciilor secrete franceze, ***Jacques Fournet***, a declarat că un responsabil al Serviciului Român de Informații l-a anunțat, în 1992, că ***Charles Hernu***, fost ministru al Apărării, fusese racolat de Securitate. După 1989, serviciile de informații nou înființate în țările din Europa Centrală au dorit să convingă țările occidentale de buna lor credință, deschizînd arhivele moștenite de la predecesoarele lor comuniste. Un raport privind racolarea lui Hernu, ministru al Apărării în perioada 1981-1985, a fost remis lui Fournet, pe atunci șeful DST, de către ***Mihail Caraman***, transmite corespondentul MEDIAFAX la Paris. Scandalul Hernu a fost declanșat marți de către un material publicat de săptămînalul ***L'Express***. Articolul susținea că Hernu, apropiat al fostului președinte ***François Mitterrand***, fusese racolat, în perioada anilor '50-'60, de către o serie de servicii secrete din țările comuniste, printre care KGB și Securitatea românească.

NOUTĂȚILE ZILEI

Reacții după condamnarea jurnaliștilor de la ZIUA

Ziariștii din toată lumea au adresat un protest președintelui Iliescu

Federația Internațională a Jurnaliștilor (FIJ) a transmis, miercuri 30 octombrie a.c., Societății Ziariștilor din România o scrisoare de protest adresată președintelui Ion Iliescu privitoare la condamnarea la închisoare a ziariștilor Sorin Roșca Stănescu și Tana Ardeleanu **(foto)**. "FIJ este șocată, în mod special, de decizia instanței, cu atît mai mult cu cît acuzarea a recomandat ca fiecare inculpat să primească 6 luni de închisoare cu suspendarea pedepsei", se arată în protestul semnat de Aidan White, secretarul general al Federației. Federația solicită președintelui Iliescu să se asigure că standardele internaționale în materie vor fi luate în considerare de către autoritățile care ar trebui să revină asupra deciziei de condamnare la închisoare a celor doi ziariști români. FIJ este cea mai mare federație a ziariștilor, reunind peste 400.000 de jurnaliști din întreaga lume.

După zece luni de căutări

Un pușcăriaș fugar a fost capturat

Un deținut evadat din Penitenciarul Galați a fost prins de poliție, după aproape zece luni de căutări, au declarat agenției MEDIAFAX, surse din IGP.În noaptea de 2 spre 3 ianuarie a.c., Ștefan Onofrei, 31 de ani, din localitatea Suceveni, județul Galați, a evadat din Penitenciarul Galați, unde ispășea o pedeapsă de un an închisoare pentru furt și tentativă de viol. Onofrei a fugit în timp ce se afla în sectorul de creștere a porcilor din gospodăria închisorii.După aproape zece luni de căutări, polițiștii gălățeni l-au prins pe Onofrei pe 29 octombrie. El a fost reîncarcerat la Penitenciarul Galați.

Moartea unui polițist

Sinucidere cu public la Constanța

Un subofițer din cadrul Inspectoratului Județean de Poliție Constanța s-a împușcat în cap cu pistolul din dotare, într-un bar din localitate, informează IJP Constanța. În seara de 30 octombrie, în jurul orei 21.30, subofițerul Florin Marian, 29 de ani, aflat în afara serviciului, a mers în barul "Giulia" din Constanța și, după ce a consumat băuturi alcoolice, și-a tras un glonte în cap sub ochii uimiți ai celorlalți clienți.

Subofițerul a fost transportat la spital, însă, cu toate eforturile medicilor, el nu a mai putut fi salvat. Din primele cercetări a rezultat că polițistul s-a sinucis din cauza unor neînțelegeri familiale. El era căsătorit și avea un copil.

Cercetările sînt continuate de Parchetul Militar Constanța.

RADIO NORD EST
Monitorul
Radio NORD-EST, împreună cu ziarul MONITORUL organizează un
URIAȘ CONCURS PENTRU ALEGĂTORI
VOTEZI O DATĂ
cîștigi de două ori!

Marele Premiu:
un TELEVIZOR COLOR CU TELECOMANDĂ
Au dreptul să participe alegătorii cu vîrsta cuprinsă între 18-35 de ani, care au pe buletinul de identitate ștampila "VOTAT"
Înscrierile se fac duminică, 3 noiembrie, între orele 10-20, la sediul postului de radio NORD-EST (Bd. Copou nr. 3, clădirea Trustului de Construcții, la parter)
Tragerea la sorți se va transmite în direct, la Radio NORD EST, 4 noiembrie, între orele 19-21 (emisiunea "Buzduganul de seară"), din FAST FOOD NEW YORKER
SORI PRINCIPALI: NEST Electronics, NEST, MULTICOLOR

SANITAL
Iași,
Armeană 20
tel/fax:
032/211124
DESCHIS
ZILNIC
9.00 - 19.00
• obiecte sanitare
• robinete
• mobilier baie
• oglinzi
• accesorii baie
• căzi, cabine duș
• boilere
• calorifere
CALITATE EXCEPȚIONALĂ!
La preț de importator produse pentru amenajări băi
o marcă LATIN

GALELE HIT
8-9 NOV
Radio HIT 94.9FM
Marlboro Music
HIT Sound Production
HIT Advertising
SPONSORI
POLIROM
Centrul de Promovare și Afaceri MOLDOVA Iași
Exclusiv Signe
AVATTI Industries
Bingo SCALA
Coca-Cola
Fundația Academică Petre Andrei
Hotel BUCIUM
NIPPON
Total GMC
JEANS Collection

Citiți zilnic
Monitorul
pe Internet
http://www.nordest.ro/
Nord Est Communications S.A.
tel. 032 - 271333, fax 032- 270415
E-mail: necomm @ necomm.ro

~~pecu 25698~~
B.C.U. „M. EMINESCU"
5 SET. 1997

nr. corect pecu 25678

MONITORUL DE IAȘI

Se pare că mîna șoferului lui Toma Cocârță este foarte lungă

Un bărbat a fost stîlcit în bătaie la Tomești

În urma articolelor publicate în cotidianul "Monitorul", referitoare la matrapazlîcurile săvîrșite de Neculai Mihăiță, șoferul directorului de la COMTOM, se pare că acesta a trecut la represalii.

Ieri, în jurul orelor 12.20, în cartierul Tomești, Vasile Pascu a fost bătut crunt de doi indivizi. Pascu este fostul soț al contabilei de la Ferma 11 preparate, Elena Pascu. Așa cum am mai spus, Elena Pascu este cunoscută în Tomești ca fiind bună prietenă cu șoferul Neculai Mihăiță.

Dorind să-și vadă copiii care actualmente locuiesc cu mama lor, Elena Pascu, Vasile Pascu s-a deplasat în Tomești. După ce a plecat de la blocul unde locuiește fosta soție, din senin, Vasile Pascu a fost surprins de o ploaie de lovituri. Acesta susține că, după ce l-au lovit cu ce au nimerit, lăsîndu-l într-o baltă de sînge, bătăușii au plecat amenințîndu-l: "Dacă te mai iei de verișoara noastră (Elena Pascu - n.r.) sau mai dai pe la ziar despre Mihăiță, data viitoare nu mai scapi așa ușor, te terminăm".

Vasile Pascu ne-a mai spus că intenționează să-și scoată un certificat medico-legal după care va înainta o plîngere pentru ca poliția să înceapă cercetările în legătură cu acest caz. **(Nicolae MANOLIU)**

Cu două zile înainte de alegeri

O treime din secțiile de votare din județul Iași nu au constituite birourile electorale

Ieri, la nivelul județului Iași existau 170 de birouri ale secțiilor de votare incomplete, din cele 550 cîte sînt în total. Pe lîngă președinte și vicepreședinte, biroul secției de votare trebuie completat cu încă 7 membrii desemnați prin tragere la sorți din rîndul reprezentanțiilor partidelor și alianțelor politice care participă la alegerile generale din 3 noiembrie a.c. Chiar și la Iași există 8 secții de votare care nu au încă numărul necesar de membrii în cadrul biroului. În total, la birourile secțiilor de votare trebuie să se completeze cu încă 280 de persoane. Ieri, judecătorul Aurel Dublea, președintele Biroului Electoral de Circumscripție Iași ne-a declarat că toate birourile secțiilor de votare se vor completa cu persoanele desemnate de Biroul Electoral Central de la Iași. Completarea acestora se va face în cursul zilei de astăzi. **(M. GIUBERNEA)**

După o îndelungă asteptare

Liceul Național a cîștigat 7 săli de clasă

După 3 ani de lucrări de consolidare, ieri, 31 octombrie, s-a dat în folosință aripa frontală a Liceului Național. Evenimentul a fost întîmpinat cu bucurie de elevii școlii, avînd în vedere că 7 săli de clasă, nou-noute, sînt pregătite pentru desfășurarea procesului de învățămînt.

Clădirea, veche din 1878, a necesitat lucrări de consolidare foarte complexe. Cauzele care au contribuit la slăbirea rezistenței construcției au fost, în primul rînd, existența unei pînze freatice în fundația clădirii și amplasarea liniei de tramvai paralel cu peretele școlii. Seismele din 1990 și vechimea clădirii au agravat, în timp, starea liceului.

Prin darea în folosință a acestei aripi, s-au cîștigat 7 săli de clasă și 5 spații destinate amenajării cancelariei profesorilor, a cabinetelor de specialitate și a unei săli video, care va fi pusă la dispoziția elevilor.

Mobilierul, tablele de scris, covoarele sînt noi și au fost achiziționate cu eforturi financiare proprii școlii. "Sperăm ca în aprilie sau mai să se finalizeze și celelalte lucrări. Binențeles, va fi nevoie de alte cîteva miliarde. Nădăjduim că vom fi finanțați ca și pînă acum", a declarat Eugenia Stoleriu, directoarea Liceului Național. **(Anca DEBOVEANU)**

Dubeț începe cruciada împotriva datornicilor

■ *120 de familii vor primi somații de plată, în caz contrar riscînd evacuarea*

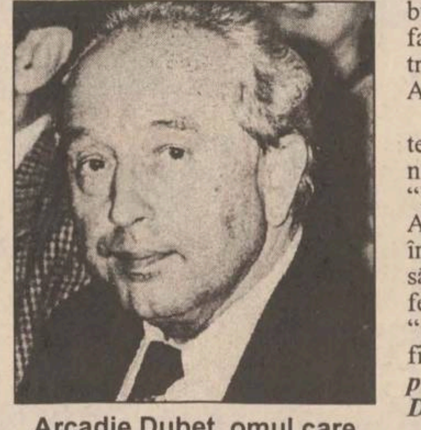

Arcadie Dubeț, omul care strînge bani ca să facă blocuri pentru privilegiați

RA "Termoficare" a transformat urmărirea datornicilor la întreținere într-o adevărată cruciadă. În zilele următoare, ***120 de familii din Iași vor primi acasă ultimele somații prin care regia le cere să-și plătească restanțele înainte de a fi acționați în judecată***. În prezent, alte 23 de familii au deja proces cu RA "Termoficare", termenele de judecată fiind stabilite la sfîrșitul lunii noiembrie. Emil Birică, juristul regiei, a afirmat că ***în toate cazurile pîrîții au cerut amînarea procesului, angajîndu-se să plătească pînă în luna decembrie.***

Cei 120 de abonați care vor primi ultimatumul în cutia poștală au ***datorii între 1,2 și 1,8 milioane lei.*** Recordul îl deține o familie de șomeri cu 7 copii, care are o restanță la întreținere de ***2,4 milioane lei***. Toate familiile amenințate cu executarea silită a bunurilor sau chiar cu evacuarea fac parte din asociații administrate de RAT Iași, prin serviciul Administrația de Clădiri.

Zîna Costăchescu, șef al acestei secții, a făcut, ieri, o criză de nervi în fața reporterului de la "Monitorul". La ora actuală, Administrația de Clădiri se află în pragul desființării, în ultimele săptămîni zeci de asociații manifestîndu-și intenția de a ieși din "curtea" Regiei de "Termoficare". "***Toți spun că nu vor să plătească pentru ca Arcadie Dubeț*** (directorul de la RAT Iași - n.r.) ***să-și construiască blocuri"***- a răbufnit Zîna Costăchescu. Aceasta a mai recunoscut faptul că încasările mici de la populație pun în pericol existența Regiei de "Termoficare". ***"Toate se datorează campaniei de presă dusă împotriva domnului director. Pentru mine, domnul Dubeț este de neînlocuit***"- a încheiat Zîna Costăchescu.

În același timp, primarul Constantin Simirad a aprobat demersul celor de la RAT Iași cu condiția ca cele 120 de familii să fie monitorizate pentru identificarea situației lor sociale. Ca întotdeauna în ultimii ani, se apreciază că ***circa 35% din "campionii" restanțierilor din Iași au posibilități materiale pentru a-și achita cheltuielile la întreținere***. Nici de această dată, însă, autoritățile locale și conducerea RAT Iași nu au precizat ce îi așteaptă pe restul de 65%, în condițiile în care se va dovedi că, practic, aceștia nu mai fac față costurilor vieții. **(S. S.)**

Misterul moșteni Lindei Ngondei v dezlegat luna acea

■ *mătușa fetiței afirmă că nu e nici o moștenire* ■ *cu toate acestea, mama Lindei susține că rudele din Gabon i-au confirmat existența averii*

Linda Ruth, Cenușăreasa de la Iași

În cursul acestei săptămîni, "Monitorul" a reușit să ia legătura, în Gabon, cu ***Santal Ibomonga, mătușa micuței Linda Ruth Makoutou Ngondei,*** ieșeanca de 14 ani ce a fost anunțată că este posibila moștenitoare a unei averi considerabile. Santal Ibomonga ne-a confirmat că familia sa a fost cea care a anunțat ambasada României din Gabon despre decesul lui Edmond Makoutou Ngondei, tatăl Lindei. ***Femeia a negat însă că la mijloc ar fi vorba despre o moștenire fabuloasă,*** ea motivînd faptul că a chemat-o pe Linda în Gabon doar pentru a vedea fetița. Informată despre declarațiile lui Santal Ibomonga, Elena Andronic, mama Lindei, s-a arătat foarte mirată de cele auzite, ea precizîndu-ne că a vorbit în Gabon tot în această săptămînă, iar rudele de acolo ale fetiței n-au retractat nici un cuvînt din ceea ce i-au spus în repetate rînduri: moștenirea există, iar fetița trebuie să meargă în Africa pentru a rezolva problema. Familia Andronic este de părere că ***persoanele din Gabon se feresc să declare unei terțe persoane adevărul despre eventuala moștenire.*** Ajungem din nou la concluzia că întreg misterul acestei povești va fi dezlegat în momentul cînd Linda Ngondei și mama sa își vor vizita rudele din Gabon. Această călătorie este programată să aibă loc în lun noiembrie. **(G.P.)**

Profesorul Valeriu Pascal vrea să se întoarcă la catedră

■ *el crede că este victima unei mașinațiuni puse la cale de SRI, KGB etc.* ■ *în fața medicilor psihiatri, a afirmat că eleva care-l acuză de tentativă de viol nu a căzut de la etajul cinci* ■

Valeriu Pascal (59 ani), profesor la Liceul Economic nr. 1 din Iași, acuzat de tentativă de viol asupra elevei Cristina Voloc, se află internat la Spitalul de psihiatrie "Socola".

Reamintim că acesta este acuzat de Poliție că pe 11 octombrie a.c. a încercat să violeze o elevă. În pauza mare, profesorul Valeriu Pascal i-a spus elevei sale, Cristina Voloc, că are ceva important să-i transmită și că ar dori să aibă o întrevedere după ore. Sub motivația unei discuții de specialitate, profesorul a invitat-o pe Cristina la o cafea, la dînsul acasă. Ajungînd în apartamentul profesorului, acesta a încuiat ușa și au intrat în camera unde era televizorul. Imediat Valeriu Pascal a făcut cafeaua. Cînd acesta a mîngîiat-o pe mîini și pe față, fata s-a opus. Apoi a insistat ca ea să bea vin și să fumeze. După ce a băut forțată un pahar cu vin, profesorul a început să o lovească pînă cînd Cristina și-a pierdut cunoștința. Revenindu-și din leșin, ea a constatat că profesorul, aflat în picioare la marginea patului, era deja dezbrăcat. Luptîndu-se cu el, tînăra l-a amenințat că se aruncă din balcon. ***"Profesorul se apropia de mine. I-am spus că țip și mă arunc de pe balcon. El m-a împins peste balustrada balconului"*** - ne-a declarat Cristina Voloc.

Profesorul Valeriu Pascal, internat la Spitalul de Psihiatrie "Socola", a ținut să dea unele explicații reporterilor Monitorului, în legătură cu evenimentele petrecute în ziua de 11 octombrie a.c.

Acesta susține că vineri, 11 octombrie, Cristina Voloc a venit în timpul pauzei la el și l-a rugat să-i prezinte baremul pentru admiterea la facultate. Profesorul a fost de acord, spunîndu-i elevei că la orele 14,00 termină cursurile și este dispus să colaboreze. "***După ore, m-am îndreptat spre casă, iar în fața blocului mă aștepta Cristina Voloc. După 20-30 de minute de discuții de specialitate, Cristina m-a întrebat dacă am țigări și băutură în casă. Am servit-o cu vin, dintr-o sticlă de un litru, și cafea"***, ne-a spus profesorul Pascal. Conform variantei acestuia, în timp ce profesorul a băut jumătate de pahar, Cristina a băut pahar după pahar. ***"La un moment dat, eleva a apelat la un truc. Scapă cafeaua pe bluză ca să se poată dezbrăca"*** - ne-a declarat profesorul Pascal. Acesta spune că i-a arătat baia pentru ca eleva să-și spele bluza și, în schimb, i-a oferit o bluză de pijama pentru a nu se prezenta expusă. Cristina s-a reîntors în cameră, iar cei doi au mers pe balcon, unde au fumat și au consumat împreună întreaga cantitate de vin. După puțin timp, tinerei i s-a făcut rău. ***"S-a îndreptat spre baie, dar n-a mai apucat să ajungă acolo și a vomat pe covor"*** - ne-a declarat profesorul Pascal.

Profesorul explică episodul aruncării de la balcon într-un mod cel puțin ciudat. El afirmă că Cristina a revenit pe balcon, să ia aer, iar profesorul a rămas în cameră la televizor. ***"După zece minute, m-am impacientat de absența Cristinei și am început să o caut"***. Negăsind-o, profesorul afirmă că s-a îmbrăcat și a coborît, gîndindu-se că eleva a căzut peste balcon. ***"Fie că a alunecat sub o euforie bahică, cert este că a fost o minune dumnezeiască că a scăpat"*** - a precizat profesorul.

El spune că nu a găsit-o jos și s-a îndreptat spre Mitropolie unde s-a rugat pentru iertarea păcatelor sale și ale Cristinei.

Profesorul Valeriu Pascal se consideră nevinovat și crede că nu va face pușcărie. Acesta așteaptă Comisia de expertiză; dacă va fi absolvit de vină, dorește să se întoarcă din nou la activitatea didactică. ***"Consider că numai acolo este locul meu. Singurii mei judecători sînt elevii și nu doctorii***" - a precizat Valeriu Pascal.

În legătură cu incidentul de pe 11 octombrie a.c., profesorul consideră că este ***"rezultatul unei mașinații a SRI-ului, KGB-ului și PDSR-ului".*** Profesorul Pascal a fost expertizat ieri de o comisie de specialiști psihiatri. În fața acestei comisii, Valeriu Pascal a prezentat medicilor o nouă variantă a filmului evenimentelor. Acesta a susținut că eleva sa Cristina Voloc ***a coborît nestingherită scările blocului după care s-a urcat într-un copac și s-a aruncat.*** Comisia medico-legală urmează să stabilească zilele acestea dacă profesorul Pascal este sau nu răspunzător pentru faptele comise. **(Nicolae MANOLIU)**

Profesorul Valeriu Pascal, internat în prezent la Spitalul "Socola", este acuzat de tentativă de viol asupra unei eleve

Sistemul de credite îi sperie pe student de la Universitatea "Al. I. Cuza"

■ *față de vechiul sistem de învățămînt, numărul examenelor aproape se dublează*

Studenții de anul I de la Universitatea "Al. I. Cuza" sînt și la ora actuală nelămuriți de sistemul de credite nou introdus. Mulți dintre ei sînt speriați de acest nou sistem - care a dus la un n mare de examene în sesiunea de iarnă - și de faptul că luînd note de cinci nu vor putea promova. Ei ne-au declarat că deosebire de colegii lor din ani mai mari, ***vor avea un n dublu de examene*** și că nu înțeleg de ce nu se procedează ca înainte. La facultățile la care s-au introdus și cursuri opționale, unii dintre studenți nu și le-au ales încă și, implicit, pînă acum nu le-au urmat. ***Data limită este 1 noiembrie*** și ei încă nu sînt hotărîți. Nici toate cadrele didactice nu au înțeles prea bine noul sistem. Dificultățile aplicării sale au dus la concluzia, la Universitatea București, că ar fi bine să se renunțe în acest an. Conducerea Universității "Al. I. Cuza" este hotărîtă însă ca sistemul de credite să fie menținut. Conform acestuia un student trebuie să semestrial 30 de credite. Fiecărui obiect îi corespunde un anu număr de credite, în funcție de timpul necesar pregătirii ind duale a studentului pentru acel obiect. Studenții trebuie s aleagă astfel cursurile încît ***creditele corespunzătoare fiecă adunate să facă 30.*** Pentru a trece semestrul studentul trebu aibă un punctaj minim, care diferă de la facultate la facul Astfel, ***la unele este 150, deci studentul poate lua cinci la obiectele, la altele este 180, deci trebuie să ia minimum 6 la t obiectele.*** Punctajul se obține prin înmulțirea notei la exame numărul de credite al obiectului respectiv. Punctajul semestri obține prin adunarea punctajelor tuturor obiectelor. Dacă pun jul este mai mic decît cel minim prevăzut de facultate, stud va relua în semestrul următor acele obiecte la care crede că obține o notă mai mare și va repeta examenul. **(S.A.)**

Șoferii de la ROMARIS au stabilit tariful minim de 1500 de lei

■ *numeroși clienți sînt nemulțumiți de acest lucru și se întreabă cum sînt contabilizate diferențele dintre ce afișează aparatul de taxat și cît încasează șoferul*

În ultima vreme, tot mai mulți cetățeni sînt nemulțumiți de unele tarife practicate de societatea de taximetre ROMARIS. Ei se plîng că, pentru o călătorie scurtă, indiferent de suma indicată de aparatul de taxare, șoferii de la ROMARIS le cer minimum 1500 lei. Publicăm în continuare cîteva din opiniile lor: ***"Sînt curse de 1000 lei, pentru care șoferii îți adună încă 500. De ce să dai acești 500 lei degeaba"***?, ne-a spus Ahmad Haj, student la Medicină. "***Am luat un taxi fiindcă mă grăbeam, și cînd am coborît, deși aparatul arăta 1100, șoferul de la ROMARIS mi-a cerut 1500, zicînd că-i tariful minim. Nu am scăpat, m-a jecmănit, pînă la urmă"*** - afirmă Mihai Dominde, șomer. Șoferii de la ROMARIS sînt însă de altă părere. Ei susțin că, în condițiile în care piesele de schimb și reparațiile la mașinile lor s-au scumpit, nu mai pot efectua curse de cîteva sute de lei. Aceasta a dus la aplicarea unui tarif minim pentru călătorie de 1500 lei. ***"Am luat marți un client de la Universitate pînă în Fundație și pe drum acesta tot zornăia în mînă 300 lei. Dacă m-aș fi luat după el, mi-ar fi trebuit o găleată în care să pun tot măruntul de la clienții ca el"***, ne-a spus Lică M., șofer la ROMARIS. ***"Am primit o comandă prin stație și cînd m-am prezentat, mă aștepta un arab cu o găleată de gunoi, care voia să-l duc 100 de metri pînă la tomberon. Și asta pentru cîteva sute de lei",*** susține Mihai Dragoman, șofer la ROMARIS.

În legătură cu aplicarea tarifelor minime pentru călătorie, directorul de la SC ROMARIS SRL, Jean Alexuc afirmă că, deși a aflat despre acest lucru abia de cîteva zile, într-un fel șoferii au dreptate. "***Sînt clienți care pentru o cursă de 200 de metri fac comandă la dispecerat, și de multe ori se întîmplă ca mașinile să «meargă în gol» pe o distanță mult mai mare. Și cum la ora actuală taxa de pornire este încă 100 lei, șoferii cer o sumă minimă de 1500 lei de călătorie pentru a-și acoperi cheltuiala. Oricum, după ce vom modifica tariful pe kilometru, vom scumpi și taxa de pornire, pentru a nu mai avea neînțelegeri cu clienții"***, ne-a spus Jean Alexuc. **(Dragoș STÂNGU)**

Țăranii nu au bani să vaccineze animalele

■ *tarifele au crescut, iar oamenii nu le mai fac față*

În decursul acestei luni, Direcția Sanitar-Veterinară Iași a început acțiunea de vaccinare a animalelor la sate. Dacă supravegherea epizotică, profilaxia și combaterea bolilor este un proces gratuit, fiind susținut de la bugetul statului, ***acțiunea de vaccinare a animalelor este suportată de către producătorii de animale.*** Contravaloarea manoperei se stabilește de către Ministerul Finanțelor și Ministerul Agriculturii. În comparație cu anul trecut, prețurile au suferit majorări. Astfel, pentru vaccinarea porcinelor, ovinelor și a caprinelor, producătorul trebuie să plătească suma de ***100-500 lei/cap de animal,*** la cabaline și bovine vaccinarea costă între ***150 și 550 lei/cap de animal***, iar pentru animalele de blană contravaloarea acțiunii de vaccinare este între ***100 și 500 lei/cap de animal.*** Creșterea cea mai drastică și cu efecte negative în desfășurarea acțiunii se constată la vaccinarea păsărilor, pentru care producătorul trebuie să plătească suma de ***150 lei/cap pasăre,*** în condițiile în care, anul trecut contravaloarea manoperei de vaccinare costa 7-10 lei/ cap de pasăre. Din aceste condiții, medicii veterinari s-au confruntat cu o serie de probleme pe parcursul desfășurării acțiunii de vaccinare. În unele zone ale județului Iași, au existat producători care au refuzat vaccinarea animalelor, motivînd aceasta prin valoarea mare a manoperei. ***"Toate tarifele încasate pentru manoperă sînt afișate la circumscripțiile sanitar-veterinare din comune. Dorim să atenționăm din timp proprietarii de animale că, în condiții de privatizare, aceste tarife se vor mării, deoarece fiecare medic veterinar va trebui ca din activitatea curentă, să-și asigure salariul lunar al său cît și a tehnicenilor veterinari, precum și celelalte utilități necesare pentru protecția sa"***, ne-a declarat ***dr. Nicolae Trincă,*** șeful Poliției Sanitare Vetrinare Iași. **(Brigitta SCHLICH)**

RENEL - GPEET - Filiala Electrocentrale Iași
Calea Chișinăului nr. 25, Iași

pune în vînzare următoarele
mijloace fixe disponibile supuse casării
în data de 2 decembrie 1996

➢ magnetofoane cu 16 canale
➢ motopompe KSM 70x5
➢ aparate sudură
➢ minicalculator
➢ electrocar 3 t
➢ motostivuitor cu furci 5 tf

Lista acestor mijloace fixe fiind mult mai mare și variată, poate fi consultată la sediul unității.
Relații suplimentare la **telefon 130770/ int. 189** - comp. Patrimoniu.

FRESCO®
MADE IN ITALY

REPREZENTANȚA
IAȘI

str. SĂRĂRIE nr. 76
tel./fax: 032-216476

vă oferă dotări pentru:

○ magazine alimentare
○ alimentație publică
○ industrie alimentară și hotelieră
○ spații de depozitare refrigerate

Reduceri mari de preț !

VIADRUS (CEHIA)
• radiatoare din fontă
DE LONGHI (ITALIA)
• radiatoare din oțel
NOVA FLORIDA (ITALIA)
• radiatoare din aluminiu

Prin
DAS - Str. Aurel Vlaicu 87, tel./fax: 175488

NEST Electronics
caută persoană potrivită pentru postul de
vînzător
produse audio, video, electronice, electrocasnice

Candidații trebuie să fie
⊖ tineri,
⊖ dinamici,
⊖ cu pregătire în domeniu.
Eventuala experiență poate constitui un avan

Cererile însoțite de curriculum vitae se depun la se
din pasajul comercial Ștefan cel Mare, lîngă Casa M
între orele 10-18.

Relații la telefon:

MONITORUL DE IAȘI

Cernobîl face în continuare victime

Săptămînal sînt operate trei, patru cazuri de cancer de laringe

La Clinica O.R.L. a Spitalului "Sf. Spiridon" din Iași, din cei 2000 de bolnavi ce au fost internați pe parcursul acestui an, aproximativ 1000 au fost diagnosticați cu cancer, ne-a informat șeful acestei clinici, prof. dr. Vasile Costinescu. "Fată de acum un deceniu, numărul acestor bolnavi este de două ori mai mare. Sînt cazuri de cancer al laringelui, faringelui, ale amigdalelor, al nasului etc. dar jumătate din numărul lor le reprezintă cele ale laringelui. Cei mai mulți bolnavi de cancer al laringelui vin din județele Suceava și Botoșani", ne-a spus prof. dr. V. Costinescu. Statisticile medicale au înregistrat aici o creștere îngrijorătoare a numărului de astfel de cazuri, de cinci ori în ultimii zece ani. Specialiștii consideră drept cauză principală a acestui fenomen accidentul nuclear de la Cernobîl din mai 1986. Dar favorizanți în apariția cancerului sînt și factorii: stres, tutun și alcooluri tari. În fiecare săptămînă, la Clinica O.R.L. a Spitalului "Sf. Spiridon" din Iași se operează trei-patru cazuri de cancer al laringelui, ne-au spus medicii din clinică. "Cînd tumora a cuprins o mare parte din laringe, atunci nu avem încotro și trebuie să scoatem și laringele. În urma operației, pacientul fie vorbește cu o voce esofagiană (în lipsa coardelor vocale scoate sunete guturale), fie folosește un aparat ce se pune între trahee și esofag și ajută la "formarea" unei voci mai asemănătoare cu cea naturală sau un amplificator, ce se așează la baza gîtului și generează, prin mișcarea limbii, o voce monotonă, impersonală. Mai nou, un medic de la Cluj, în cadrul unei reuniuni științifice, ce a avut loc cu puțin timp în urmă la București, a prezentat un alt înlocuitor al laringelui decît cele prezentate. Astfel, la un pacient, el a pus o bucată din pielea acestuia, întoarsă pe dos și modelată tubular. Vocea formată prin vibrarea tubului de piele era foarte aproape de cea naturală. Dar această soluție mai trebuie experimentată și ulterior, dacă rezultatele vor fi bune, va fi introdusă pe scară largă", a precizat prof. dr. Vasile Costinescu.
(Dana FECHET)

Se va înființa săptămîna viitoare

Cămin pentru integrarea tinerilor peste 18 ani

Începînd de săptămîna viitoare, la Iași va funcționa primul cămin de integrare a tinerilor peste 18 ani, proveniți din casele de copii. Acest proiect, organizat de Inspectoratul Școlar Județean împreună cu asociația engleză "Body - Shop", are drept scop găsirea de locuri de muncă și consilierea tinerilor fără familii și fără nici un suport material, absolvenți de liceu sau de școli profesionale. ISJ a pus la dispoziție cîteva camere într-un cămin al Liceului de construcții "Anghel Saligny", iar partea engleză acoperă cheltuielile de masă și plătește asistentele sociale ce vor lucra cu tinerii. Timpul de staționare al tinerilor în acest cămin va fi de maxim șase luni de zile, timp în care asistentele sociale îi vor învăța cum să-și administreze banii, le vor găsi un loc de muncă și un adăpost permanent. Deși proiectul este conceput pentru 20 de tineri, deocamdată s-au analizat doar șapte dosare ale unor tineri de la Casa de copii Bucium și de la Casa de copii Budăi. Majoritatea tinerilor aflați în situații deosebite, în imposibilitatea de a-și găsi un loc de muncă prin forțe proprii sînt fete, care nu au nici o pregătire de viață adecvată. Timp de șase luni, cu ajutorul material al organizației engleze, aceste tinere vor învăța cum să devină și bune gospodine. **(D.PAVEL)**

Aniversare

165 de ani de la înființarea primului spital militar din România

Pe parcursul a două zile (31 octombrie - 1 noiembrie), la Spitalul Militar Iași se desfășoară consfătuirea jubiliară prilejuită de aniversarea a 165 ani de la înființarea spitalului. În anul 1831, a fost înființat la Iași primul spital militar din țară. Acesta a funcționat, la acea vreme, în camerele amenajate ale unui han, ulterior la "Curtea arsă" (pe locul Palatului Culturii de astăzi) și în cele din urmă într-un imobil special amenajat. La această manifestare au participat în cursul zilei de ieri și primarul Constantin Simirad, dr. Petru Chertic (directorul Direcției Sanitare a Ministerului Apărării Naționale), precum și numeroși medici de renume din Iași. **(Laura HUSARU)**

Politica aproape că ia mințile oamenilor

Tumbele domnului inspector școlar Liviu Călcâi în fața senatorului Ion Solcanu

În rîndul membrilor PDSR a existat mereu o competiție. Membrii mai mărunți ai PDSR au depus mari eforturi, în toți anii guvernării partidului, pentru a se afirma ca slujitori credincioși ai Puterii. Datul din coate pentru a se ajunge în suprastructura de partid, unde există putere și posibilitate de parvenire materială, a îmbrăcat în multe cazuri aspecte grotești, dramatice sau hilare. Multe din ele au fost consemnate în presă. Pentru a fi trecuți pe listele partidului atît la alegerile locale, cît și la cele generale, membrii de partid s-au dat cu siguranță în stambă, încercînd pe orice cale să cîștige simpatia potentaților și să obțină de la aceștia osul mult dorit: promovarea spre locuri eligibile în diverse structuri ale statului. După eșecul la alegerile locale din vara acestui an, președintele Iliescu a dat impresia că vrea să curețe partidul de corupți, lingăi, arivişti, și carieriști care însoțesc de regulă cortegiul acelora care dețin Puterea. "Primenirea" partidului a stîrnit o nouă competiție. Deseori, membrii vechi au crezut că ei sînt cei chemați și s-au grăbit să întocmească dosare de recomandare. Un asemenea caz vom prezenta astăzi. Este vorba de inspectorul școlar Liviu Călcâi, fost consilier județean PDSR, care a trimis un dosar incredibil la senatorul Ion Solcanu, probabil în speranța că va obține un post pe listele electorale. De altfel, Liviu Călcâi a candidat la alegerile locale din partea PDSR pe listele de consilieri. Ion Solcanu a fost cu siguranță impresionat de tonul lui Liviu Călcâi și mai ales de "lupta de clasă" a acestuia.

Un dosar beton pe adresa senatorului Ion Solcanu

Liviu Călcâi i-a prezentat în acest material domnului Solcanu dovezi "grăitoare" din lupta sa împotriva Opoziției, din dragostea lui netărmurită față de partid, ***dl. Solcanu*** și ***dl. Iliescu.*** Dosarul trimis dlui Solcanu de către dl. Călcîi cuprinde 104 pagini, majoritatea copii ale articolelor pe care acesta le-a publicat în ziarul ***"Opinia".*** Toate articolele sînt partinice pe față, pro ***PDSR,*** cu atacuri împotriva Opoziției și împotriva ***Regelui Mihai al României.*** Pe marginea articolelor în care Liviu Călcâi l-a lăudat pe Ion Solcanu sînt adnotări de genul ***"a afirmat dl. Solcanu", "întreabă dl. Solcanu", "conferință de presă cu dl. senator Solcanu"*** etc. În articolele în care Liviu Călcâi ***"ia în balon Opoziția"*** a adăugat cu pixul remarci răutăcioase de genul ***"contra criminalilor fără nici un dumnezeu"*** (aluzie la parlamentarii Opoziției). În legătură cu articolul semnat de Liviu Călcâi "Exregi și primari", apărut în "Opinia", dl. Călcâi face următoarea adnotare: ***"Articol apărut în 1992 - pe cînd Simirad îl invita pe «Bîl-Bîl» să viziteze Iașul în numele ieșenilor".*** În interiorul coperții, agățată cu un bold, stă o caricatură din gazeta "România Mare", unde Opoziția este luată în derîdere. Pentru a-și dovedi deplina lui luptă împotriva Opoziției, Liviu Călcâi a notat cu pixul următorul text: ***"Cred că am xeroxat vreo 100 de bucăți, răspîndindu-le în lume!"*** Pe lista care însoțește acest dosar ridicol, în care sînt trecute "operele" jurnalistice proprii, dl. Călcâi scrie cu pix roșu: ***"Titlurile subliniate sînt ale articolelor în care e și dl. Solcanu amintit în context."*** Toate aceste slugărnicii penibile sînt prefațate de o scrisoare scrisă dlui Solcanu, pe care o reproducem alăturat și care spune multe, fără a mai fi nevoie de comentarii.

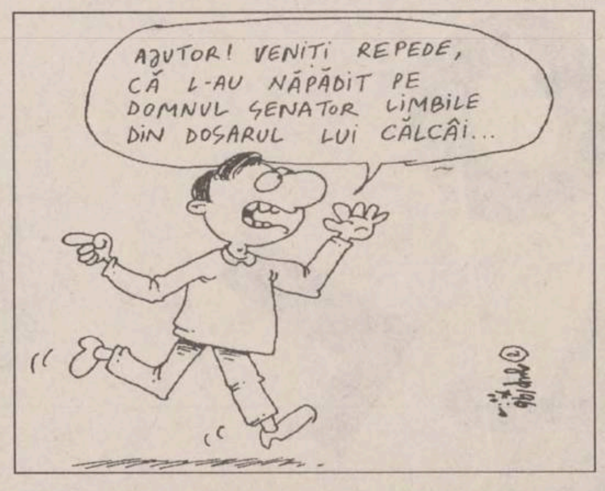
AJUTOR! VENIȚI REPEDE, CĂ L-AU NĂPĂDIT PE DOMNUL SENATOR LIMBILE DIN DOSARUL LUI CĂLCÂI...

"Stimate domnule Senator"

"Vă rog să-mi îngăduiți să vă rețin atenția pentru cîteva momente.

Din cele aproximativ 100 de articole pe teme politice pe care le-am scris în perioada '90-'96 vi le prezint pe acelea din al căror conținut puteți înțelege că nu am lăsat nici un dubiu în ceea ce privește situarea mea pe poziția partidului nostru. Poate reușiți să lecturați (fie și titlurile) articolelor cu numerele 16, 33, 36, 37, 43, 44, 46, 56, 92, 93, 94, 95, 96, 97. Sînt articolele în care mă iau rău de tot de Opoziție. Cei care au apreciat această atitudine sînt cei care - mai încape vorbă - vor vota cu noi, cu partidul nostru. Ce mă mîhnește crunt e faptul că sînt (f. puțini, firește) colegi care (răutăcioși, din fire oare?) încearcă unele ironii la adresa mea (ironii ce - teamă mi-e - să nu ia altă formă cînd ajung la urechea dumneavoastră!). Mă întreb (întrebîndu-vă) de ce colegii aceștia (colegi de partid, firește) nu scriu și dumnealor la vreun ziar măcar din cînd în cînd?

De ce n-au «ieșit» la radio și tv de 17 (șaptesprezece) ori cum am făcut-o eu, pentru a prezenta poziția partidului nostru? Am toate materialele (intervențiile) pe care le-am difuzat prin radio-tv și consider că există motive să las deoparte modestia dacă e vorba să vorbim de merite! De ce n-au «ieșit» și dumnealor la radio sau tv, să vă spună dacă le solicitați.

Eu le-o pot spune cînd doresc și aș prefera nu în patru ochi!

Ultimele intervenții (3) de la radio le-am publicat în «Opinia» dorind să se înțeleagă că nu mă tem de... «scripta manet»! Dimpotrivă, mă mîndresc! De ce nu fac și răutăcioșii același lucru? Nu cumva, între altele, dumnealor ilustrează valabilitatea înțelepciunii aceleia, populare, potrivit căreia «cînd nu ajungi la struguri, spui că-s acri?»

Domnule Senator, cum vă informam și în rîndul trecut cînd m-ați primit la biroul dvs în Sediu, doresc să mă iau și de aici înainte cu aceeași tare ambiție, de opoziție, convins că numai astfel îmi merit calitatea de membru al PDSR.

În acest sens vă mai reamintesc:

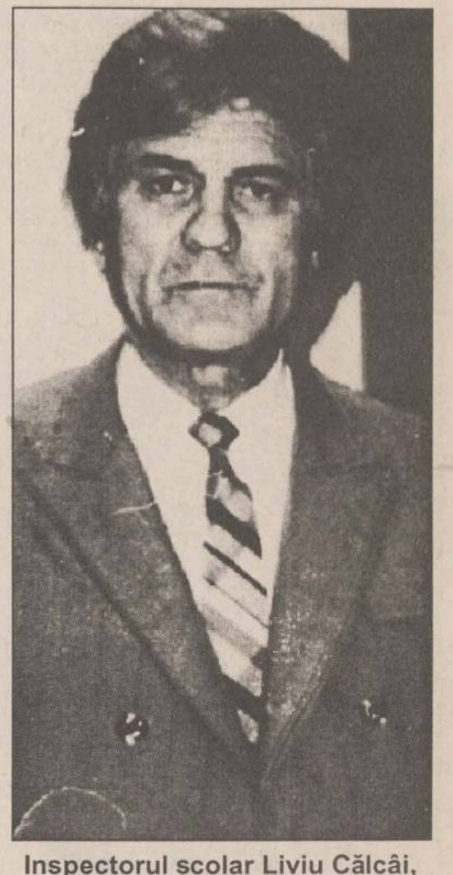
Inspectorul școlar Liviu Călcâi, cadru de nădejde al PDSR

- săptămînal voi scrie 2-3 articole (în ton cu celelalte articole);

- voi merge la radio și tv, ori de cîte ori mi se va cere;

- donez organizației PDSR din Iași suma de 2.000.000 lei, sumă trebuitoare campaniei electorale actuale;

- la nevoie iau concediu fără plată pentru a fi prezent unde mi se cere (așa cum am făcut mergînd în Alba Iulia pe 1-2-3 februarie a.c.); citiți articolele 96 și 97.

Cu stimă, (urmează semnătura lui Liviu Călcâi - n.r.)" **(N. MANOLIU)**

Pacienții de la Socola au primit cămăși de polițist

■ *un magazin din Iași vinde și geci identice cu cele ale organelor de ordine*

In articolul de ieri anunțam că în Bularga, la magazinul ***SC CONF ALEX SRL*** au fost de vînzare, cu numai 40.000 de lei, veste reflectorizante cu înscrisul POLIȚIA RUTIERĂ. Mai mulți cititori care coniderau că impostorii care vor purta vestele, pentru a fi credibili, au nevoie de uniforme, au sunat la redacție pentru a cere amănunte. Cei care riscă pe propria lor piele să achiziționeze o uniformă de polițist, pot să-și cumpere cu numai 98.000 de lei, de la SC MARGOT SRL, o geacă din fîș, identică cu a angajatilor Ministerului de Interne. "Articolul de îmbrăcăminte" a fost adus în magazinul SC MARGOT SRL după cum ne-a precizat patroana acestuia, de ***Ștefan Șchiopu.*** Magdalena Anton (patroana) susține că ***"Șchiopu Ștefan mi-a adus 7 geci, deoarece a avut un contract cu Ministerul de Interne".*** Precizăm că nu toate 7 sînt identice cu ale polițiștilor. Deși au aceeași croială sînt și de alte culori (albastru închis și kaki - asemănătoare cu uniformele MAN). De la geacă și vestă pînă la achiziționarea întregii uniforme nu mai este mult. Chiar zilele trecute pacienții spitalului Socola au primit de la "ajutoare", în loc de pijamale, cămăși asemănătoare cu cele ale polițiștilor. **(Eugen RUSU)**

Geci de polițist expuse la SC Margot SRL

Previziunile ANL referitoare la rezultatul alegerilor

■ *președintele filialei locale crede că Iliescu nu va ieși președinte*

Liviu Antonesei, sociolog, copreședintele filialei locale a Alianței Naționale Liberale (ANL), a prezentat ieri ceea ce el a numit ***"rezultatele aproximativ exacte ale alegerilor din 3 noiembrie".*** Liviu Antonesei a spus că a obținut aceste rezultate după ce ***"am supus analizei sondajele electorale publice și nepublice și după discuția de două ore pe care am avut-o cu Silviu Brucan".***

Liderul ANL crede că după aceste alegeri va urma ***"sigur o rotație completă la guvernare". "Regimul Iliescu se va fi sfîrșit. La alegerile prezidențiale se va ajunge în turul doi, iar în primul tur Ion Iliescu va obține între 30-35%*** (din voturile valabil exprimate - n.r.), ***iar Emil Constantinescu între 27-30%. În turul doi, prin regruparea electoratului, va cîștiga Emil Constantinescu. În cazul unei finale Ion Iliescu-Petre Roman, va cîștiga Roman",*** a afirmat Liviu Antonesei în cadrul conferinței de presă desfășurată la sediul local ANL.

Viitorul Parlament al României va fi constituit, potrivit analizei sociologului Liviu Antonesei, din 8 partide și alianțe și anume ***CDR*** (între 30 și 33% din voturile valabil exprimate), ***PDSR*** (22-25%), ***USD*** (15-18%), ***UDMR*** (6-7%), ***ANL*** (5-6%), ***PRM*** (4-5%), ***PSM*** (3-4%), ***PUNR*** (3-4%). La nivel local, sursa citată apreciază că numai 5 partide și alianțe vor depăși pragul electoral de 3%, acestea fiind CDR (între 28 și 30% din voturile valabil exprimate), PDSR (15-18%), USD (14-15%), ANL (10-12%) și PRM (5-6%).

Prezent la această conferință de presă, primarul Iașului ***Constantin Simirad*** s-a declarat îngrijorat de posibilitatea unei coaliții USD-PDSR. ***"Ne pîndește pericolul unei alianțe USD-PDSR. Ar fi cea mai magistrală păcăleală trasă poporului român după Revoluția din decembrie, care a fost prima mare păcăleală",*** a afirmat primarul Constantin Simirad, președintele Organizației Municipale PAC.

Liderii locali ANL au adăugat că viitorul guvern va fi sprijinit de această alianță chiar dacă "nu vom fi cooptați la guvernare". **(Monica TOMA)**

Pensionarii nu știu ce să mai creadă despre mărirea pensiilor

■ *o parte dintre ei au luat pensii mai mici decît în septembrie* ■ *această anomalie se datorează unei scheme de calcul extrem de complicate* ■

Pentru prima oară după 1990, ***Ministerul Muncii și Protecției Sociale*** a aprobat o recorelare a pensiilor de asigurări sociale de stat. Deși această măsură a fost cerută de nenumărate ori de organizațiile neguvernamentale ale pensionarilor, ministerul a găsit fonduri suplimentare numai cu o lună înainte de alegeri, ceea ce poate conduce la ideea că este vorba despre o măsură cu caracter electoral. Beneficiarii recorelării, care a intrat în vigoare în luna octombrie, sînt aproximativ 1,2 milioane de pensionari de limită de vîrstă și vechime integrală de muncă și pensionarii de invaliditate, gradul I. Practic, după un calcul extrem de complicat, s-a ajuns la concluzia că acești pensionari au beneficiat în ultimii șase ani de creșteri ale pensiei mai mici decît restul pensionarilor. Pentru fiecare dosar în parte, ***Oficiul Central de Pensii*** a calculat cuantumul echivalent al pensiei individuale la 31 octombrie 1990, obținut prin scăderea din valoarea pensiei de la 30 septembrie 1996 a tuturor măsurilor de protecție socială (indexări, compensări, corecții). Suma obținută s-a înmulțit cu factorul 88, ce exprimă creșterea pensiei medii de asigurări sociale în perioada noiembrie 1990 - septembrie 1996, obținîndu-se astfel un anumit cuantum. Dacă acesta este mai mare decît pensia de la 30 septembrie 1996, pensionarul va beneficia de o mărire egală cu 40 % din diferența dintre cuantumul reieșit din calcul și cuantumul pensiei de la 30 septembrie 1996. De exemplu, pentru un pensionar a cărui pensie la data de 30 septembrie 1996 era de 200.000 lei, iar pensia recalculată (fără indexările din perioada 1990-1996 și multiplicată cu 88) a rezultat de 240.000 lei, mărirea va fi de doar 16.000 lei, respectiv 40% din diferența de 40.000 lei. Dacă din calcul iese o valoare a pensiei mai mică decît pensia de la 30 septembrie 1996, pensia rămîne aceeași adăugîndu-se doar compensarea de 8000 de lei din luna octombrie. Metodologia de aplicare a acestei corelări, extrem de complicată, a nedumerit foarte mulți pensionari. La ora actuală, din cauza greșelilor de calcul, numeroși pensionari s-au pomenit fără nici o mărire, ba în cîteva cazuri, pensiile pe luna octombrie au fost mai mici decît cele din luna anterioară cu cîteva mii de lei. În întrega țară s-au depus la oficiile de pensii o mulțime de reclamații, dar cum calcularea s-a făcut la București, aceste reclamații vor fi rezolvate tot acolo. **(Dana PAVEL)**

Un alt fel de sondaj de opinie

Prezicătorul Petrică Ciobanu îl vede pe viitorul președinte al țării

■ *el a mai ghicit și alte lucruri care s-au adeverit*

Inginerul ieșean ***Petrică Ciobanu,*** "mascota vie" a echipei naționale de fotbal, prezice că viitorul președinte al României va fi ***Emil Constantinescu.*** Petrică Ciobanu, fost inginer hidrotehnist, la barajul de la Prut Stînca Costești, acum în vîrstă de 60 de ani, a mai prezis și înfrîngerea în alegeri a lui ***George Bush*** precum și pierderea puterii de către ***Mihail Gorbaciov.*** De asemenea, P. Ciobanu a știut dinainte că în preliminariile Campionatului Mondial de fotbal din 1994, echipa României va cîștiga meciul cu reprezentativa Belgiei și că la Campionatul European de anul acesta echipa noastră va suferi trei înfrîngeri. Petrică Ciobanu ne-a mărturisit că Emil Constantinescu însuși a ținut să-l atingă pe umăr pentru a avea noroc în alegerile prezidențiale. Cutoate acestea, el afirmă că nici Ion Iliescu nici Emil Constantinescu nu sînt candidații săi favoriți. **(Claudia SCHIȚELEA)**

Pentru că asculta muzică prea tare

Sebastian Iuzic a fost lovit cu toporul

■ *agresorul, Constantin Dascălu, este judecat pentru tentativă de omor*

Ieșeanul ***Constantin Dascălu*** este judecat la Tribunalul Iași sub acuzația de tentativă de omor. Conform acuzării, el a lovit cu toporul doi vecini pe motiv că, în timpul unei petreceri, au dat muzica prea tare. Agresiunea a avut loc în ziua de 3 septembrie 1995, cînd o pereche de tineri au venit la ***Sebastian Iuzic*** să-i ceară să le fie naș. Cu această ocazie, la domiciliul lui Iuzic a început ad-hoc un chef. Vecinul lor, Constantin Dascălu, s-a arătat deranjat și i-a cerut lui Iuzic să înceteze cu gălăgia. Fiind în stare de ebrietate, Sebastian Iuzic nu a vrut să se conformeze. Conform declarațiilor unor martori el s-a urcat pe poiata acuzatului, a rupt cu gura niște frunze dintr-un arbust și a amenințat că va ucide familia lui Dascălu. Potrivit unor declarații ale celor prezenți Sebastian Iuzic a sărit apoi în curtea inculpatului, urmat de prietenul său, ***Neculai Alexa.*** În acel moment Constantin Dascălu a luat o secure și i-a lovit pe cei doi intruși, bănuind că au intenții violente. Neculai Alexa a scăpat mai ușor, în ceea ce-l privește însă pe Sebastian Iuzic, s-a apreciat că i-a fost pusă viața în primejdie. Instanța a fixat un nou termen pentru data de 28 noiembrie, cînd vor fi audiați și alți martori ai evenimentelor din 3 septembrie. **(A. SCUTELNICU)**

Mister Cioby este anchetat pentru fals în declarații

■ *el a pus gaj pentru un împrumut un apartament deja ipotecat*

Ioan Ciobanu (36 ani), din Iași, administrator la ***SC "Mister Cioby" SRL Iași,*** este cercetat penal pentru "fals în declarații" și "înșelăciune". Acesta a înșelat BANKCOOP Iași, obținînd un împrumut ce avea drept gaj un apartament deja ipotecat. În ziua de 15 decembrie 1994, el a declarat în fals la Notariatul de Stat Iași că apartamentul său din strada Libertății 38 nu este ipotecat și dorește un certificat de sarcini pentru acest imobil pe care urmează să-l pună drept gaj. Apartamentul era deja ipotecat și folosit drept gaj de Ioan Ciobanu într-un alt împrumut. În cursul lunii iulie 1994, acesta a încheiat o convenție civilă în care se prevedea că primește sub formă de împrumut de la ***George Dragostescu*** suma de 2.500 dolari. Cei doi au întocmit un act de vînzare-cumpărare al apartamentului din strada Libertății 38, pe care George Dragotescu urma să-l restituie la data rambursării dolarilor. Cum la data de 15 decembrie, Ioan Ciobanu nu-i înapoiase banii lui George Dragotescu, apartamentul îi aparținea acestuia din urmă. Pentru că Ioan Ciobanu nu a achitat băncii datoria, după doi ani, aceasta a sesizat Procuratura care a constatat înșelătoria. Astfel, Ioan Ciobanu este cercetat pentru "înșelăciune" (asupra lui George Dragostescu) și pentru "fals în declarații", la Notariat. **(A. ALEXANDRU)**

TURISM TOTEM

Vize individuale TOTEM Plecări garantate!

Italia, Franța
Spania, SUA
Portugalia
Cipru, Grecia
Anglia, Austria, Benelux

OFERTĂ SPECIALĂ
ELVEȚIA și SCANDINAVIA

AUTOCAR: transport internațional permanent - EUROPA

AVION: bilete curse aeriene în ORICE DIRECȚIE

CROAZIERE: Mediterana, Caraibe

SHOPPING TRAVEL: China, Dubai, Thailanda, Egipt

Iași, Casa Tineretului
tel./fax: 032/213545

CÂŞTIGĂ DE DOUĂ ORI!

PREMIUL I
...10 FRIGIDERE...
DAEWOO

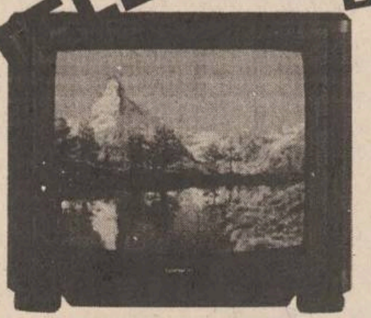

PREMIUL II
...30 DE TELEVIZOARE...
DAEWOO

PREMIUL III
...50 DE ASPIRATOARE...
DAEWOO

PREMIUL IV
...700 DE CEASURI...

TOMBOLA

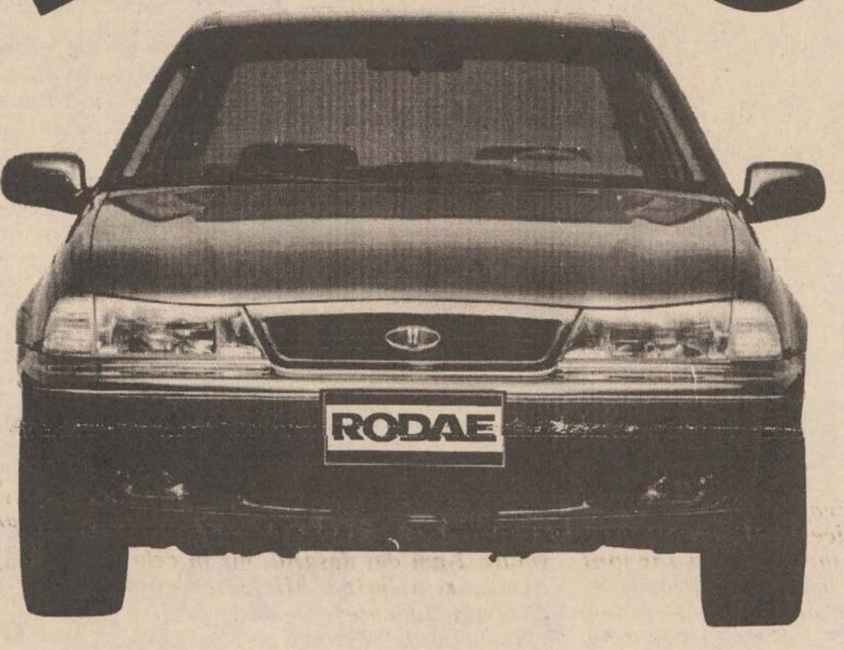

Cumpăraţi una din maşinile **DAEWOO: Cielo, Tico, Espero, Damas, Avia Cargo,** prin orice sistem de vânzare.

Cine cumpără maşini **DAEWOO** în perioada **1 noiembrie - 31 decembrie** va avea şansa să participe la Tombola Rodae!

Nu pierdeţi ocazia! **790 de premii** vă aşteaptă!

10 frigidere, 30 televizoare color, 50 aspiratoare, toate marca DAEWOO, şi 700 ceasuri deluxe.

La cumpărare completaţi cupoanele de tombolă (pentru fiecare maşină, un cupon) direct la distribuitorii RODAE.

Tragerea la sorţi va avea loc pe 10 ianuarie 1997. Câştigătorii vor fi anunţaţi în presă.

Căştigă de două ori !

Pentru Cielo şi Tico, vânzarea în rate continuă până la 31 decembrie 1996.

Distribuitorii autorizaţi RODAE întotdeauna la dispoziţia dvs.

IAŞI INTERNAŢIONAL-COMPLEX SERVICE Tel: 032/13.76.20 Fax: 032/13.01.25 • **BUCUREŞTI** EUROCAR Tel: 01/628.31.45 Fax: 01/312.80.66 • **BUCUREŞTI** - EUROSERVICE S.R.L. Tel: 01/675.66.95 Fax: 01/330.39.99 • **BUCUREŞTI** RĂDĂCINI Tel/Fax: 01/210.76.52/211.10.46 • **BUCUREŞTI** - SEBASTIAN S.R.L. Tel: 01/330.28.52 Fax: 01/330.60.09 • **BUCUREŞTI** - EUROCENTER-BĂNEASA Te: 01/665.60.35 Fax: 01/666.42.67 • **BUCUREŞTI** CAR SERVICE STAR Tel: 01/650.56.82 Fax: 01/311.12.99 • **ALBA-IULIA** SATEX S.R.L. Tel: 058/81.04.57 Fax: 058/81.01.53 • **ARAD** I.A.T.S.A. Tel: 057/28.78.38 Fax: 057/28.73.66 • **ARAD** FRANCKMAR Fax: 057/28.96.00 • **BACĂU** I.A.T.S.A. Tel: 034/15.27.30 Fax: 034/16.13.90 • **BAIA MARE** SERVICE AUTO MUREŞAN Tel/Fax: 062/41.57.30 • **BÂRLAD** I.A.T.S.A. Tel: 035/41.43.21 Fax: 035/41.51.89 • **BISTRIŢA** COMAUTOSPORT Tel/Fax: 063/23.15.50/25.01.93 • **BOTOŞANI** SATT Tel: 031/53.12.15 Fax: 031/53.17.99 • **BOTOŞANI** XANDOR Tel: 031/52.50.39 Fax: 031/51.44.80 • **BRAŞOV** I.A.T.S.A. Tel: 068/31.12.46 Fax: 068/31.25.96 • **BRAŞOV** ROMINTRADE S.A Tel/Fax: 068/15.39.88 • **BRĂILA** COMIHAIL Tel: 039/68.60.39 Fax: 039/68.13.10 • **BUZĂU** AGROMECANICA S.A. Tel: 038/41.59.12 Fax: 038/42.32.40 • **CÂMPINA** GIA MOTORS Tel/Fax: 044/37.48.50 • **CONSTANŢA** CAMSAS Tel: 041/66.42.95 Fax: 041/69.17.56 • **CONSTANŢA** I.A.T.S.A. Tel: 041/64.28.47 Fax: 041/64.24.91 • **CARANSEBEŞ** TEO&MARY OIL Tel: 055/51.45.69 Fax: 055/22.51.15 • **CÂMPULUNG** I.A.T.S.A. Tel: 048/21.63.99 Fax: 048/81.47.24 • **CRAIOVA** CENTRUL DE VÂNZĂRI ŞI SERVICE Tel: 051/14.46.52 Fax: 051/14.59.79 • **CRAIOVA** REDEXIM Tel/Fax: 051/41.48.88 • **CLUJ** I.A.T.S.A. Tel: 064/41.07.68 Fax: 064/41.07.65 • **CLUJ** FELEAC Tel: 064/43.84.41 Fax: 064/43.84.42 • **DEVA** DACIA SERVICE Tel: 054/22.58.40 Fax: 054/22.58.41 • **FOCŞANI** DIVERSIS S.A. Tel: 037/62.35.27 Fax: 037/61.75.89 • **GALAŢI** I.A.T.S.A. Tel: 036/44.26.33 Fax: 036/46.29.54 • **GIURGIU** PRODAS Tel: 046/21.35.23 Fax: 046/22.28.94 • **MIERCUREA CIUC** I.A.T.S.A. Tel: 066/12.48.08 Fax: 066/12.39.62 • **ORADEA** (FELIX) I.A.T.S.A. Tel: 059/46.39.16 Fax: 059/43.14.80 • **PETROŞANI** GENERAL TRANS S.A. Tel: 054/54.20.40 Fax: 054/54.13.54 • **PIATRA NEAMŢ** TRANS SERV S.R.L. Tel/Fax: 033/22.19.00 • **PITEŞTI** I.A.T.S.A. Tel: 048/63.42.00 Fax: 048/63.02.06 • **PITEŞTI** CARA S.A. Tel:/Fax: 048/62.56.40 • **PLOIEŞTI** FAREDO S.R.L. Tel: 044/11.38.98 Fax: 044/11.43.58 • **RÂMNICU-VÂLCEA** INDACOM S.A. Tel/Fax: 050/73.70.21 • **REŞIŢA** MERCUR S.A.. Tel: 055/23.16.12 Fax: 055/22.50.21 • **REŞIŢA** I.A.T.S.A. Tel: 055/23.43.08 Fax: 055/23.40.74 • **SATU MARE** I.A.T.S.A. Tel: 061/73.08.20 Fax: 061/73.61.68 • **SIBIU** I.A.T.S.A. Tel: 069/22.88.83 Fax: 069/22.96.62 • **SLATINA** I.A.T.S.A. Tel: 049/43.41.90 Fax: 049/43.75.34 • **SLOBOZIA** MIVA SERV Tel/Fax: 043/23.12.03 • **SUCEAVA** I.A.T.S.A. Tel: 030/21.35.10 Fax: 030/22.52.78 • **TECUCI** WOTAN IMPEX S.R.L. Tel/Fax: 036/81.28.58/81.79.54 • **TIMIŞOARA** I.A.T.S.A. Tel: 056/20.02.15 Fax: 056/20.02.16 • **TIMIŞ GIROC** GIROTIM LTD. Tel: 056/18.41.55 • **TÂRGOVIŞTE** VIRAFATI PROD SERV COM S.R.L. Tel/Fax: 045/63.49.31 • **TÂRGU-JIU** I.A.T.S.A. Tel/Fax: 053/21.27.96 • **TÂRGU MUREŞ** MONDO TRADE Tel/Fax: 065/16.67.75/16.13.81 • **TÂRGU MUREŞ** I.A.T.S.A. Tel: 065/16.55.44 Fax: 065/16.80.26 • **TULCEA** S.C. AGROMEC Tel: 040/52.36.07 Fax: 040/52.39.04 • **TURNU-SEVERIN** I.A.T.S.A. Tel: 052/31.47.72 Fax: 052/31.19.83

DAEWOO AUTOMOBILE ROMÂNIA S.A.

RODAE
AUTOMOBILE

CANTORES
AMICITIAE
IAȘI ROMÂNIA

Original protest al actualei formații CANTORES AMICITIAE

■ *ieri seară, în fața redacției MONITORUL, membrii coralei au susținut un recital*

Ieri, în jurul orelor 17:00, în fața redacției **MONITORUL**, formația CANTORES AMICITIAE a susținut un recital de muzică, ca formă de protest față de cele afirmate de foștii membri ai corului și publicate de MONITORUL. În principiu, cei aproximativ 30 de studenți ai corului CANTORES AMICITIAE au dorit să afirme că ***"nu sîntem cerșetori sau iobagi, ci niște artiști care au susținut recitaluri în Occident, reprezentînd cu cinste România"***. Ca purtător de cuvînt al ansamblului, ***Gelu Severin***, membru al corului și redactor la "Radio Iași", a precizat: "***Sînt niște afirmații false*** (n.r. - ceea ce au declarat foștii membri ai corului)***, pentru că domnul Gâscă nu ne-a obligat cu forța să cîntăm într-un magazin sau oriunde. Pe de altă parte, ceea ce știu, în Occident se cîntă peste tot concertele corale - în biserici, cum este cazul și la noi, în Biserica Neagră din Brașov. Am cîntat în magazine - este adevărat - dar în locuri special amenajate, unde vin frecvent formații care cîntă. Se cîntă și pe stradă și am făcut-o cu aceeași plăcere. Presa ar trebui să susțină moral cultura ieșeană - și așa ducem lipsă de fonduri. Vechii membri ai formației, dar și actuali, s-au exprimat că au rupt cu această ocazie tăcerea. Noi am venit aici pentru că nu am fost întrebați. Multe din declarațiile lor sînt exagerate, ca să nu spun mincinoase. Părerea noastră este net diferită de a celorlalți interlocutori, pentru că avem impresia că cei care au stat de vorbă pînă acum cu MONITORUL au fost manipulați de alte cadre didactice, care au anumite interese pentru ocuparea funcției de rector. Noi nu am fost sponsorizați decît o singură dată de către Conservator și de trei ori de către Ministerul Învățămîntului. În rest ne-am plătit singuri drumul. În general, banii care s-au realizat de pe urma acestor turnee s-au împărțit în mod egal la toată lumea. Nu am cîntat în nici o biserică la șapte dimineața. S-a mai cîntat și în frig, dar asta nu are nici o legătură... Nu sînt oameni cei care au putut declara cele prezentate de MONITORUL, nu au iubit corul sau nu au pus suflet în treaba asta, au venit poate pentru bani... Cît de amenințările cu picările la examen, aceștia au picat pentru că nu au știut. Și dirijatul este disciplină de învățămînt, și dacă nu știi să dai cu mîna, ai căzut. Multe turnee au fost sponsorizate de părinți, deci a fost o investiție nu numai sufletească, ci și materială"***. Precizăm că Gelu Severin este singurul membru al grupului de ieri care a făcut parte din cor și în 1992 și, conform afirmațiilor rectorului, a gestionat ulterior o parte a banilor proveniți din activitatea formației. **(S. CRAUS, D. NIȚOI)**

În imagine, grupul care a susținut un recital, aseară, în fața sediului redacției

---

Din fotoliul de conducător al Academiei de Arte

Rectorul Nicolae Gâscă dirijează vuietul cutremurului din lumea muzicală

Ieri, la Academia de Arte "G.Enescu", a avut loc o conferință de presă susținută de conducerea acestei instituții. Prin cele declarate la conferința de presă, conducerea academiei ieșene a vrut să dea o replică la ancheta MONITORULUI cu privire la situația tensionată din această instituție. Precizăm că, în timpul documentării reporterilor noștri, rectorul Nicolae Gâscă a refuzat să facă declarații. Motivul refuzului de a dialoga cu MONITORUL, conform afirmațiilor făcute de rector, s-ar datora unor "trunchieri și răstălmăciri". Datorită faptului că discuțiile de ieri au avut loc pe parcursul a circa două ore, vom reda fragmentar principalele replici ale conducerii academiei cu privire la articolele publicate în MONITORUL.

Varianta oficială a rectorului Nicolae Gâscă

"Acuzele de posibile fraude la sesiunea de admitere denotă necunoașterea metodologiei de admitere afișată la 12 iulie, unde se specifica modul de organizare, criterii de notare, modalitatea de rezolvare a contestațiilor, etc. Demisii în lanț la Academia de Arte «George Enescu» din Iași: despre ce fel de demisii este vorba? (...) Este perfect adevărat că unii și-au dat demisia, dar din funcțiile de conducere, din diverse motive: multitudinea sarcinilor, frînă în profesiunea de artist, starea sănătății și altele. Și aceste demisii nu au fost toate odată. «Potlogăria» numită Facultatea de Teatru este în fapt hotărîrea Senatului Academiei de Arte «G.Enescu» din Iași, din 10 ianuarie 1996, transmisă Ministerului Învățămîntului cu adresa nr.67/12.01.1996, privind transformarea secției de Teatru, cu cele două specializări, în Facultate de Teatru. Că această cerință legitimă a Senatului nu se poate realiza decît după obținerea acreditării, respectiv în anul 1997-1998, cînd este planificată acreditarea tuturor instituțiilor de artă din România, mi-a fost comunicată de minister la data de 10 aprilie 1996. (...) Că academia de arte nu are un sediu propriu, este perfect adevărat. Nu numai fostul rector Iulia Bucescu, care a refuzat localul fostei Școli de Partid, atribuit prin HG 1034/21.09.1990 este vinovat de aceasta, ci și unii membri ai Senatului de atunci, semnatarii de astăzi: Ioan Welt și Dumitru Sâpcu. (...) Dacă în 1991 academia avea un singur corp de clădire - localul seminarului Veniamin Costache - cu 56 de săli și 3146 m.p., astăzi are 91 de săli și 4181 m.p. E drept că în patru sorturi de clădire. Dar totuși e o realizare. (...) Afirmația că academia nu are nici măcar un pian de recital este falsă. (...) Tot din cauza lui - se spune - membrii cvartetului VOCES nu mai predau la Iași, transferîndu-se la Cluj, unde au fost făcuți profesori de onoare. Să restabilim adevărul: cvartetul VOCES a părăsit Iașul în urmă cu ani, a părăsit Filarmonica «Moldova» din Iași înainte de Revoluție, el aparține Radio-Televiziunii române. Sînt salariați ai Radio-Televiziunii române și nu rectorul Gâscă i-a alungat din Iași. În anul 1991 - 1992 personal i-am invitat să devină colaboratori ai Academiei de Arte «G. Enescu» din Iași. Că trei dintre membri au renunțat la finele anului 1993-1994 a fost opțiunea lor. Rețineți însă, Anton Diaconu, vioara a doua din cvartetul VOCES predă și acum la Academia de Arte «George Enescu» din Iași. Are ore în statul de funcțiuni și pe statul de plată pe luna octombrie. Noțiunea de profesor de onoare nu presupune activitate didactică; faptul că susțin cursuri de măiestrie două săptămîni pe an, în luna februarie la academia din Cluj, a fost opțiunea lor. (...) Este adevărat că din lector am ajuns direct profesor, dar asta s-a făcut în baza hotărîrii Ministerului Învățămîntului nr. 37331/30.08.1990. Nu este singurul caz din istoria academiei. Chiar domnul Sâpcu a sărit o treaptă, de la asistent la conferențiar. Comisia Superioară de Atestare a Titlurilor și Diplomelor și-a spus cuvîntul atunci. De altfel, voi cere Comisiei Superioare de Atestare a Titlurilor și Diplomelor revizuirea dosarelor de profesori, în primul rînd al subsemnatului, dar și al domnilor Welt, Solovăstru și Sâpcu. Și nu la exigențele din 1990, ci la exigențele din 1996. (...) A compara o formație care a făcut și face cinste Iașului și țării cu niște cerșetori prin gările, metrourile și casele de rugăciuni ale Europei este dureros. Oamenii care în 1990 cîntau la Parlamentul Europei de la Luxemburg erau primiți de președintele Parlamentului Belgiei, au dat concerte de colinde la Berna și Luxemburg, în 1992 - 1993 - 1994, pentru întregul corp diplomatic acreditat în țările respective, care au editat 2 discuri la Electrecord și au înregistrat 4 Compact Discuri în Elveția, au obținut șase premii internaționale și care, peste o lună de zile vor reprezenta România în Piața Primăriei de Bruxelles, sînt făcuți «iobagii» lui Gîscă. Sigur, invidii sînt și vor fi (...)", a precizat Nicolae Gâscă.

Păreri ale celor care îl acuză

Despre cele la care s-a referit rectorul Academiei de Arte "G. Enescu", **MONITORUL** a publicat declarații aparținînd unor foști membri ai Coralei CANTORES AMICITIAE despre ceea ce au pătimit în cursul unor turnee în străinătate în anii 1990 - 1991. ***"Concertele erau susținute în biserici neîncălzite, iar noi nu aveam voie să purtăm decît costumul de gală. Din toată afacerea asta m-am ales cu o disfuncționalitate a laringelui. Eram nu epuizați, ci dărîmați fizic și moral"***, declară Cosmin Marcovici, fost membru al corului CANTORES AMICITIAE și solist la Opera Română din Iași. ***"Toate concertele erau organizate de comunitățile religioase de acolo. În urma concertelor susținute, reprezentanții comunităților îi înmînau lui Gâscă sume de bani, în plicuri, pe care noi nu le-am văzut niciodată. În Elveția, de exemplu, cîștigam peste 2.500 de franci elvețieni, dacă ținem cont că fiecare spectator al comunității religioase dona cîte 50 de franci. Cu toate acestea noi eram plătiți cu sume infime sau chiar deloc"***, își amintește ***Valentin Drama***, membru fondator al corului CANTORES AMICITIAE.

De asemenea, faptul că spațiul alocat orelor de studiu a fost "mărit" cu peste o mie de metri pătrați și prin aceasta declarat de către rector ca fiind o realizare a administrației trebuie pus în balanță cu mărirea numărului de studenți și cadre didactice: în 1990 existau circa 56 de cadre didactice și aproximativ 100 de studenți, iar în prezent la academia ieșeană se află 700 de studenți, în condițiile în care corpul profesoral s-a mărit de aproape cinci ori.

"Au plecat 90% din personalitățile care compuneau corpul didactic"

Privitor la faptul că prof. ***Anton Diaconu***, membru al cvartetului VOCES, predă la Academia de Arte Iași, trebuie precizat, după cum aminteau alți doi colegi de formație ai dînsului, că cel nominalizat de rectorul Nicolae Gâscă susține cursuri cu un singur student, deoarece îi este profesor încă din școală. În ceea ce privește plecarea la Cluj a membrilor cvartetului VOCES, amintim că aceștia au declarat că s-au hotărît să abandoneze Iașul în urma unor tensiuni iscate la Academia de Arte Iași: ***"Din personalitățile care compuneau corpul didactic al Conservatorului, cam 90% au plecat, iar cei ce au rămas s-au retras din funcții ori au pactizat cu acest Gâscă. De fapt, pe el nu-l interesează un profesor ca Prelipcean, ci îi trebuie un om în schemă. Atît și nimic mai mult, iar acum au început să se vadă rezultatele. Nițu Gâscă ne solicita să semnăm condica. El nu știe ce este aceea o viață de artist, nu a trăit sentimentul marilor scene ale lumii, nu clocotește în interior și nu simte nevoia să exprime ceea simte"***, a declarat profesorul ***Dan Prelipcean***, membru al cvartetului VOCES.

"M-am dus la Cluj pentru că acolo găsesc același climat muzical și de învățămînt superior care era la noi pe vremuri. Un astfel de climat îmi trebuie mie ca să îmi desfășor cursurile; acolo găsesc niște studenți cu care eu intru în rezonanță; acolo găsesc efectiv niște colegi, cadre didactice care merită tot respectul meu. (...) Acești copii (n.r. - studenții Academiei de Arte din Iași) ***sînt educați de niște profesori aflați mult sub nivel, cei care au rămas sau cei care au fost aduși după îndepărtarea profesorilor cu adevărat buni, tocmai ca să se poată «pescui» în aceste «ape tulburi». «Divide et impera». Este clar că profesorii valoroși au fost îndepărtați unul cîte unul, iar astăzi s-a ajuns în situația ca - de exemplu - la catedra de vioară să figureze numele Vioricăi Tănase și acest lucru spune îndeajuns"***, ne-a declarat prof.***Bujor Prelipcean***, vioara I în cvartetul VOCES.

Deoarece la această conferință de presă decanul Facultății de Interpretare Muzicală - prof. ***Dan Mircea Răducanu*** a declarat public că profesorul ***Ioan Welt***, mentorul cvartetului VOCES, este ***"un pianist ratat"***, fiind totodată atacați profesional și solistul Corneliu Solovăstru - recent destituit din funcția de șef al catedrei de canto a Academiei de Arte Iași, împreună cu prof. Dumitru Sâpcu, vom reveni cu declarațiile celor implicați în acest cutremur al lumii muzicale ieșene. **(Silvia CRAUS, Daniel NIȚOI)**

Declarații senzaționale ale fostului rector al Academiei de Arte

În privința dosarului de profesor înaintat Senatului Academiei de Arte Iași, în 1990, de către lectorul - la acea dată - *Nicolae Gâscă*, prin care acesta solicita aprobarea pentru susținerea concursului de obținere a gradului didactic de profesor universitar, lect.***Iulia Bucescu*** (rectorul Academiei de Arte Iași în perioada respectivă), ne-a declarat: ***"În prima fază Nicolae Gâscă și-a propus cam singur dosarul în fața catedrei. Ulterior, în cadrul Senatului, toate propunerile pentru depunerea de dosare au fost aprobate, urmînd ca solicitanții să-și întocmească o evaluare a activității didactice și artistice. Pînă la aprobarea dosarului, Nicolae Gâscă a început lupta. A vrut să mute Facultatea de Pedagogie Muzicală la Universitatea «Al.I.Cuza». În 1990 și-a autodesființat corul CANTORES AMICITIAE, membrii formației spunîndu-mi în acea vreme că «noi cu Nicoale Gâscă mergem în turneu, dar numai ca dirijor, nu și ca rector». Am refuzat să acced la gradul de profesor universitar și nu mi-am dorit această funcție atît de mult ca domnul Gâscă. Referitor la acea ședință a Senatului, în care s-au pus în discuție dosarele cadrelor didactice propuse pentru avansare în grad, Nicolae Gâscă nu a întrunit 50%+1 din voturi. Eu personal m-am abținut, lăsîndu-i timp să-și revizuiască atitudinea, față de intenția de a rupe academia în două. Atunci Nicolae Gâscă a «turbat» cînd a fost invalidat. În toamnă a cerut să i se restituie dosarul depus, inclusiv procesul verbal în care se specifica numărul de voturi. I-am dat dosarul, iar în cele din urmă am primit o hîrtie semnată de Octavian Ianculescu - de la Ministerul Învățămîntului, precum că Nicolae Gâscă să fie înscris în statele de funcțiuni cu gradul de profesor universitar, peste hotărîrea Senatului"***.

O personalitate de excepție a Iașului într-un scurt dialog cu MONITORUL

"Nici un critic nu te poate rade dacă ești puternic"

■ *interviu cu pictorul Dan Hatmanu, care ieri a împlinit vîrsta de 70 de ani*

- Cum ați primit extraordinara dovadă de prețuire pe care ieșenii au ținut să v-o ofere pe 17 octombrie 1996, la Palatul Culturii, cînd au venit în număr mare să vă fie alături în preajma vîrstei de 70 de ani, pe care ați sărbătorit-o - cum se putea mai nimerit altfel? - printr-o expoziție retrospectivă?

- Vreau să vă spun că mi-a făcut extrem de bine acest lucru. Într-adevăr, așa am simțit prezența ieșeană numeroasă din acea seară ca pe o dovadă de prețuire, de dragoste și de simpatie la adresa mea. Eu am făcut, poate, și fapte rele, dar am făcut, cu siguranță, și multe fapte bune. Faptul că am reușit să-i bucur pe oameni prin lucrările mele constituie o mare satisfacție și, în același timp, o răsplată pentru munca mea. Asta este, de fapt, răsplata muncii mele!

- Cum ați reușit să aduceți toate tablourile pe care le-ați expus la Palatul Culturii pe 17 octombrie 1996? Vă întreb aceasta pentru că, deși dvs. le-ați pictat pe toate, multe din ele nu vă mai aparțin.

- Așa este. Le-am adunat printr-o muncă foarte serioasă - am umblat din muzeu în muzeu și din colecție în colecție, timp de vreo două luni, selectînd din toate aceste lucrări pe acelea care mi-au convenit mai bine în realizarea ciclurilor pe care le-ați văzut în expoziție.

- Lumea a răspuns pozitiv? Toți au fost de acord să le împrumute?

- Nu, nu. Și tocmai persoanele care aveau lucrări primite cadou de la mine - deci, nu le cumpăraseră - n-au vrut să mi le împrumute. Probabil că s-au temut să nu le piardă, deși la Palatul Culturii sînt în siguranță și ar fi avut ocazia să arate că fac parte din colecțiile lor, că sînt colecționari și au în colecție un "Hatmanu".

- Nu vă simțiți, din acest motiv, ca un om căruia îi lipsesc, iată, cîteva piese din vestimentație?

- Nu, pentru că lucrările expuse acum nu sînt de minimă rezistență. Adică, eu reușesc să mă impun cu ceea ce am în expoziție, însă ar fi fost foarte bine dacă mai erau cîteva lucrări la care țin foarte mult.

- Cîte lucrări aveți în expoziția de acum?

- Sînt cam 200 de lucrări, amplasate în 12 săli - 12 boxe. A trebuit să-mi gîndesc expoziția în raport de numărul lucrărilor și al ciclurilor, pentru că ele n-au fost așezate întîmplător. Există și o ordine cronologică. Adică, plec de la "obsesia maestrului", cînd eram influențat de profesorul meu - Corneliu Baba, după aceea am ajuns la conturarea personalității artistice, cînd m-am desprins de maestrul meu. Apoi, urmează "Iașul - evocare sentimentală", "Autoportret în timp", "Om și sentiment", "Obiecte spațiale". Tablourile au fost așezate și în raport de lumina care cade pe ele și în funcție de vecinătatea pe care și-o oferă unele altora. Pentru că tablourile, prin așezare, se pot pune în valoare unele pe altele, dar se și pot respinge.

- Domnule Hatmanu, nu este totuși un mare risc pentru dvs. că ați organizat această expoziție care conține munca de o viață? Cînd o expoziție conține munca de un an sau doi, dacă nu ai succes, poți spera că peste un timp poți să refaci un eventual eșec. Dar așa nu riscați prea mult?

- Vreau să vă spun următorul lucru: nici un critic nu te poate rade dacă ești puternic!

- Eu mă gîndesc și la durerea pe care o poate simți un artist atunci cînd se "expune" cu toate ale sale. Atunci cînd nu mai are un rest, o marjă, o supapă.

- Da, acesta este un act de curaj: Sînt unii artiști care au avut o expoziție sau două într-o viață întreagă. De fapt, orice expoziție este un act de curaj.

- Și mai ales una de anvergura expoziției dvs. de acum, de la Palat. Dvs., aici, v-ați livrat cu totul, fără rest!

- Exact! Dar să știți că și în această livrare, de care vorbiți, mai există o șansă!

- Mai este, da, sigur că mai este!

- Nu înseamnă că dacă am împlinit 70 de ani de acum urmează sfîrșitul. Dimpotrivă! Sînt artiști care abia pe la 50-60 de ani au început să se lămurească. În artă, vîrsta biologică nu are prea mare importanță.

- În ce punct al traseului dvs. artistic vă aflați în acest moment? Ce credeți că ați putea descoperi în continuare?

- Eu vreau să vă spun că ciclurile acestea ale mele sînt niște cicluri deschise. Adică, fiecare ciclu poate fi continuat. De exemplu, "Caractere". Eu, acum, pot să-ți fac și matale portretul și oricui, pînă la sfîrșitul vieții. Rămîne deschis și ciclul "Iașul - evocare sentimentală". Mai sînt case care merită să fie pictate. Dacă nu le pictez la timp, mîine pot să fie dărîmate și ele au poezia lor și istoria lor. Deci, fiecare din aceste cicluri poate fi continuat. Eu sînt la mine acasă, pe terenul meu. Și asta nu înseamnă că nu pot, de pildă, să apar și cu alte cicluri tematice noi. Pe mine temele pe care mi le-am ales m-au stimulat.

- De unde ați învățat asta?

- N-am învățat de la nimeni, că profesorul meu, Corneliu Baba, n-a lucrat pe cicluri.

- Cum se naște ideea unui ciclu?

- Este ceva care se declanșează. Mi-au plăcut portretele, figurile oamenilor și, dacă le pun la un loc, pot face un ciclu, pe care-l continui, îl îmbunătățesc, conștient fiind ce reprezintă, că merg pe un ciclu. Casele ieșene le-am făcut pe anotimpuri, pe timp de vară, de iarnă, de toamnă. Case din Iași. Eu sînt și un biograf, dacă vreți, al Iașului. Eu nu fac bărci sub clar de lună. Eu fac o anumită casă, care poate fi, în timp, un document. Eu mă înfig tare în realitate și nu rămîn în document, caut să realizez o operă de artă, adică să-i dau haină artistică.

- Dacă ați fi acum silit, forțat să deschideți un ciclu - ce ciclu ați începe?

- Scaunul! Scaunul!

- Deci, n-ați mai pictat așa ceva!

- Nu! Eu și cu studenții mei procedez la fel, ca să-i stimulez. Și le-am dat lor tema asta - scaunul - și ei s-au descurcat, pînă la un punct, bineînțeles. Și atunci eu am văzut dincolo de ceea ce au putut să facă ei și mi-am spus: "Domnule, eu trebuie să iau tema asta și să arăt cum trebuie tratată, de la scaunul pentru W.C. și pînă la scaunul împărătesc.

- Împărătesc, așa!

- Tot scaune sînt.

- Pentru viitorul imediat ce vă doriți?

- În primul rînd, trebuie să mă adun. Știți că după o expoziție ca asta ești puțin răvășit.

- Bănuiam.

Pictorul Dan Hatmanu a împlinit ieri 70 de ani. Iașul l-a sărbătorit, în urmă cu două săptămîni, prin organizarea unei expoziții retrospective la Palatul Culturii

- Trebuie puțin să mă adun. Și cel mai bine mă adun în liniștea și în tihna atelierului meu. Acolo, imediat lucrurile se limpezesc. Pentru că îmi umblă cîteva noi idei prin minte, dar încă nu le-am conștientizat, nu m-am decis încă.

- În cît timp, de obicei, vă reveniți după o asemenea răvășeală interioară?

- Îmi revin destul de repede, pentru că mă voi duce, ca de obicei, să mă aerisesc undeva. Aș vrea să-mi iau un fel de concediu, dar noi nu putem lua niciodată concediu, pentru că, dacă nu pun mîna pe penson, mintea mea umblă și imediat văd ceva, descopăr ceva: o expresie, un peisaj, o compoziție. Chiar și în borș dacă privești, zărești compoziții. În borșul acesta dres cu bulion eu zăresc niște compoziții grozave. Eu de meserie nu pot scăpa niciodată! **(A consemnat Dorin POPA)**

NOU

Doriți să cumpărați ultimele apariții ale unor reviste străine ?
PUNCTUL DE DIFUZARE
a presei
din B-dul Independeței
(vizavi de magazinul NEST)
vă oferă:
Time Newsweek The Economist
Complete Car Ideal Home
Buisness Week New Europe
Paris Match Science et vie
Elle
Femme actuelle Premiere
Pointe de vue
Action Auto-Moto La recherche
Arte et decoration

SC TAXICOM SA
SIGURANȚĂ, PROFESIONALISM, SERIOZITATE
Taxiurile pot fi recunoscute după sigla MONITORUL
tariful unic
600 lei/km
prezentîndu-se pe liber la comandă.
DISPECERAT: 953 sau 146593
NON STOP

DANIS®
Producător de tricotaje
livrează din stoc sau la comandă
tricotaje tip lînă pentru copii și adulți într-o
gamă deosebită de modele.
Roman, str. Mihai Eminescu, nr. 5-7
Telefon/Fax: 033-733334

Începînd cu data de 1.11.1996,
SC COMAT SA Iași
este unic distribuitor pe Moldova a produselor
SC MEFIN SINAIA
practicînd prețul de vînzare al producătorului.
Relații suplimentare la sediul societății din Iași,
Str. Sergent Grigore Ioan nr. 7
sau la ☎ 032/156300 int. 120-121.

S.C. AUTO S.A.
TRANSPORT
ȘCOALA de ȘOFERI
NOU !
Primește înscrieri pentru cursurile de șoferi amatori categoria B, și profesioniști (B,C,E) care încep la 1noiembire 1996. Înscrierile se fac la reprezentanța societății, din Iași, Piața Unirii 6, tel. 216416, zilnic, orele 800-1600, sîmbăta orele 900-1200.
Relații suplimentare și la sediul școlii (Șos. Ungheni nr.2), tel. 216416, 173621,175868, sau sîmbătă și duminică, între orele 800-1200, la sala de curs din str. Sărărie nr. 35.
Școala asigură: NOU !
✪ efectuarea în regim de urgență (24 ore) a examenului psihologic, cu numai 9500 lei;
✪ efectuarea cu prioritate a vizitei medicale;
✪ multiplicarea și legalizarea celorlalte acte necesare la dosar.
GRATUIT efectuarea cursului pentru un candidat dintr-o serie de cursanți amatori! Cîștigătorul se va stabili prin tragere la sorți.

Monitorul
Ziarul care stă de vorbă cu oamenii!

EDITORIAL

O greșeală strategică: lipsa unui pact de guvernare al Opoziției

Cu toate previziunile optimiste care dau ca sigură cîștigarea alegerilor de către CDR, nimic nu ne permite să ignorăm un fapt simplu, dar esențial. Votul de duminică este singurul "sondaj de opinie" fără nici o marjă de eroare. Aproape toți observatorii politici sînt de acord cu faptul că, în ciuda unor greșeli tactice, oarecum inerente, formațiunile politice de opoziție au avut o campanie electorală bine orchestrată și au reușit, în mare măsură, să-și onoreze potențialul. Luate separat, CDR, USD și ANL, pentru a le numi doar pe cele semnificative, au reușit să se individualizeze și să-și impună mesajul specific, fără a se călca prea des pe picioare. Ideologic, CDR exprimă cel mai pregnant orientarea de centru, creștin-democrată, USD - pe cea social-democrată, iar ANL - doctrina liberală. Din punct de vedere tactic, această diferențiere a avut un rol benefic. Fiecare din cele trei alianțe a adunat resturi pe care celelalte două nu ar fi fost capabile să le atragă. În aceste condiții, suma electoratelor celor trei este, aritmetic, mai mare decît ceea ce ar fi putut aduna dacă ar fi avut un mesaj și o ideologie comune. Cu toate acestea, există un element specific momentului actual, de care, din diverse motive, nu s-a ținut cont. În esența ei ultimă, dată de un nucleu în centrul căruia se află președintele Iliescu, puterea din România ultimilor șapte ani a rămas neschimbată. Dacă există o rațiune ultimă pentru care cineva din această țară se decide să voteze pentru Opoziție, aceasta se referă tocmai la acest fapt. La faptul că în orice domeniu al realității s-a schimbat ceva, mai mult sau mai puțin radical, numai în ceea ce privește puterea politică lucrurile dau impresia unei imobilități exasperante. Există momente în istoria oricărei comunități în care majoritatea celor care o compun simt nevoia unei schimbări, oricît de bine ar merge lucrurile. Cu atît mai mult acest lucru este valabil într-o țară ca România, unde numai bine nu se poate spune că este. Dar, pentru a înclina efectiv către schimbare, oamenii au nevoie de o imagine în oglindă, o alternativă la ceea ce ei simt că ar trebui schimbat. Ceva care să la dea certitudinea că nu dau cioara din mînă pe vrabia din gard. La ceea ce înseamnă, la ora actuală, puterea în România, alternativa nu poate fi decît ceva similar ca potențial simbolic. Acest lucru nu poate fi realizat decît prin cultivarea unei imagini alternative unitare. Opoziția fragmentată la extrem, cu toate avantajele subliniate mai sus, nu poate oferi o asemenea imagine. Ea putea fi realizată măcar printr-un minim acord prealabil între cele trei formațiuni politice în ceea ce privește viitoarea guvernare a țării. Orice potențial votant al uneia dintre cele trei alianțe de opoziție ar fi avut garanția că votul său contează în mod hotărîtor pentru schimbarea actualei guvernări. Pentru cei nehotărîți dar dispuși, în principiu, unei schimbări, imaginea unei asemenea alternative, unitară în scopurile sale imediate, ar fi putut reprezenta argumentul ultim pentru o decizie favorabilă. ■

Materialul de mai sus reprezintă punctul de vedere al redacției

CORPO SAN
societate specializată în servicii medicale mobile
oferă
ASISTENȚĂ MEDICALĂ NON STOP
- consultații medicale la domiciliul pacientului, cu deplasare la pacient în regim de maximă urgență
- tratamente de urgență la domiciliul pacientului
- transportul și internarea pacientului în cazuri de necesitate
- analize de laborator la domiciliul bolnavului
- tratamente injectabile, intravenoase și intramusculare, la domiciliul pacientului
- eliberarea de rețete în regim compensat, precum și eliberarea altor acte medicale.

Apelați
NON STOP
CORPO SAN
la telefon
113.130
SOSIM IMEDIAT

CAFEAUA DE DIMINEAȚĂ

Uitatul mormînt de la Bîrnova

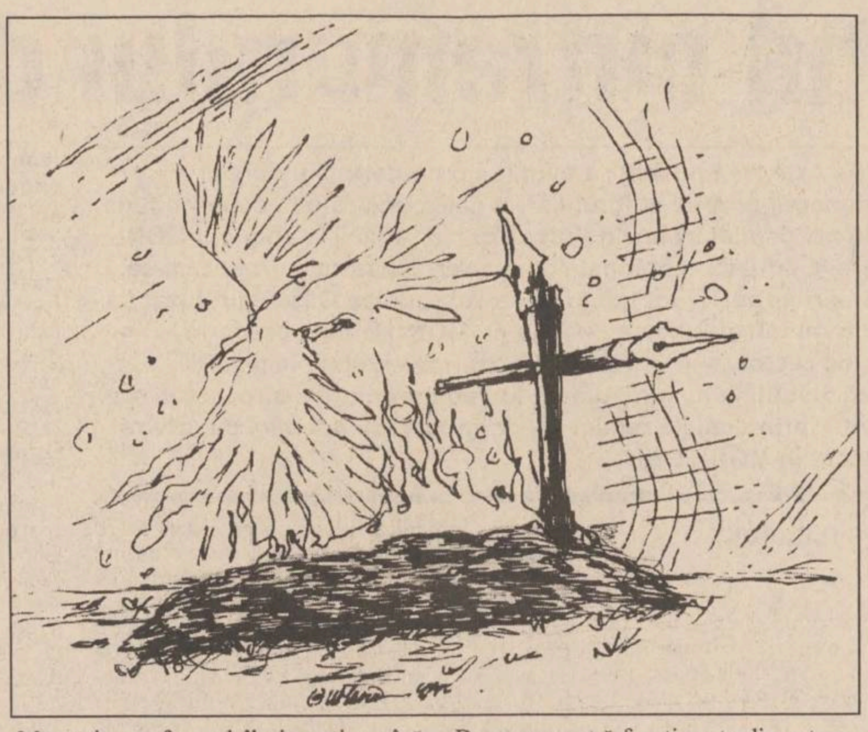

Aurel LEON

Cu multe scuze pentru deranj, cineva mi-a telefonat de la Bîrnova în numele unui mormînt uitat. Are dreptate. Acolo, în fineața poienii dintre stejari, doarme cel care a fost poetul George Mărgărit, plecat dintre noi la începutul toamnei anului 1961, cînd împlinea doar 38 de ani. Au trecut, deci, mulți ani de cînd poetul "Vulturilor amiezii" s-a stins în brațele medicului Igor Volosievici.

Pentru mine, George Mărgărit reprezintă generația pe care o așteptam să vină și nu mai apărea. În redacția "Opiniei" din pasajul Trianon mă aflam ca într-un turn de control al zborurilor, atent să surprind ce apare la orizont, vultur sau libelulă. A fost mai întîi elevul internatist Beligan Radu, timid, cu scris inteligent, dar captivat curînd de teatru, încît nu ne-am mai încurcat cu dînsul prin redacție. Ceva mai tîrziu a apărut elevul de la Național, Barta Nicolae, tot cuminte, tot studios și, ca un pandativ, împreună cu Mircea Scripcă (acum gazetar pensionar de la "România liberă") a irumpt Ghiță Mărgărit, intempestiv, privire cruntă de parcă veșnic s-ar fi răfuit cu cineva. Avea scris nervos, abrupt, o goană de cal nărăvaș. G. Călinescu a remarcat pe bună dreptate că "Mărgărit pune în articolele critice intuiție fantastică și expresie amănunțit plastică". Lui Călinescu, care îl remarcase prin sălile de curs, îi plăcea atitudinea de fraudă și chiar impertinența neofitului. Deși îl costa aripa întinsă peste soarta lui Mărgărit, profesorul îl simpatiza pînă într-atît încît era singurul lui student căruia îi admitea discuția în contradictoriu. "Ghiță, striga profesorul cu vocea lui de tenor-falseto, ești un individ imposibil, mai cabotin decît diavolul și fericit de sterilitatea ta ca o fecioară care știe că nu-și poate face de cap!" "Numai pentru regine, domnule profesor, fericirea înseamnă fecunditate. Dumneavoastră faceți parte din categoria capetelor încoronate, sînteți fecund și pentru noi, păcătoșii".

Primul lui reportaj, pe care i l-am publicat, a fost o înfierare a vîrstei lipsite de grijă pentru gospodăria Iașului, în care implora pădurile de la Bîrnova să coboare răcoarea și frumusețea lor în tîrgul asfixiat de colb și gunoaie. Îl țin minte pentru că soarta a hotărît să nu coboare pădurea ca acea din "Macbeth", ci să meargă Mărgărit spre ea, căutînd alinare. Prin anii studenției ieșene, ceva s-a rupt în acest băiat dîrz, cu privire de obsedat. Poate situația din familie după moartea mamei bune și recăsătorirea tatălui, poate o dragoste nefericită, ceva care l-a îndîrjit împotriva orînduirii divine și l-a atras spre uitarea de o oră sau de o noapte a paharului. Și astfel, George Mărgărit s-a risipit în sclipiri de spirit împreună cu nopțile, asemeni lui Păstorel, care și-a scris multe din catrenele sale pe șervețele umede de vin. Și ce vigoare de reporter a dovedit în "România liberă" și ce spirit s-a cheltuit în poante ocazionale! Scriitorul ieșean Alecu Popovici debuta cu o piesișoară pentru cei mici - "Cea mai frumoasă aventură" - și era tare mîndru. "Măi, Alecule, îl apostrofează Ghiță, decît să scrii piese proaste pentru copii, mai bine fă doi-trei copii pentru piesele altora!" Era coleg de liceu și prieten cu Jviair Măgîrdician, fiu al proprietarului de magazin pentru coloniale "La muntele lui Ararat". Ca să poată scoate ceva bani de la bătrîn, a publicat în ziar următoarea reclamă: "Cînd italienii au nevoie de colonii, atacă Abisinia. Cînd ieșenii au nevoie de coloniale, atacă muntele Ararat!" Fiind repartizat din oficiu să conferențieze la Arlus, Mărgărit s-a prezentat la tribună beat criță, declarînd: "O conferință nerostită are mai mult succes decît una rostită. Așa că, să declarăm precum marele nostru Păstorel: «Numai vinul ne mai mînă/ Către cele veșnice./ Conferința se amînă/ Din motive tehnice»." De toate și-a bătut joc acest recalcitrant, talentat condei, în afară de pădure. Sub perna pe care și-a odihnit pentru ultima dată capul, s-a găsit poemul "Colocviile pădurii", dedicat medicului care i-a vegheat ultimele zile, Igor Volosievici, poem care l-a însoțit sub brazdă.

"Răspunde atunci pădurea în furtună
Că-s dezlegat de veșnica-i cunună,
Dar vulturii cei mari pe toți eu i-am furat
Iar vulturii cei mari cu mine au zburat".

Colegii Horia Zilieru și Lucian Dumbravă au căutat în zeci de publicații și i-au adunat volumul "Vulturii amiezii" (Junimea, 1970). Atît a lăsat posterității George Mărgărit. Atît și uitatul mormînt de la Bîrnova, pe care nu-i nevoie să punem inscripția găsită pe dînsul: "nu-i permis să culegi flori de pe propriul mormînt!", deoarece nu-i nici o floare.

E doar rîsul lui insolent, despletit, fără sfîrșit în ecourile pădurii. ■

ZĂPEZILE DE-ALTĂDAT'

Tainele Tătărașului (I)

Andrei IEȘANU

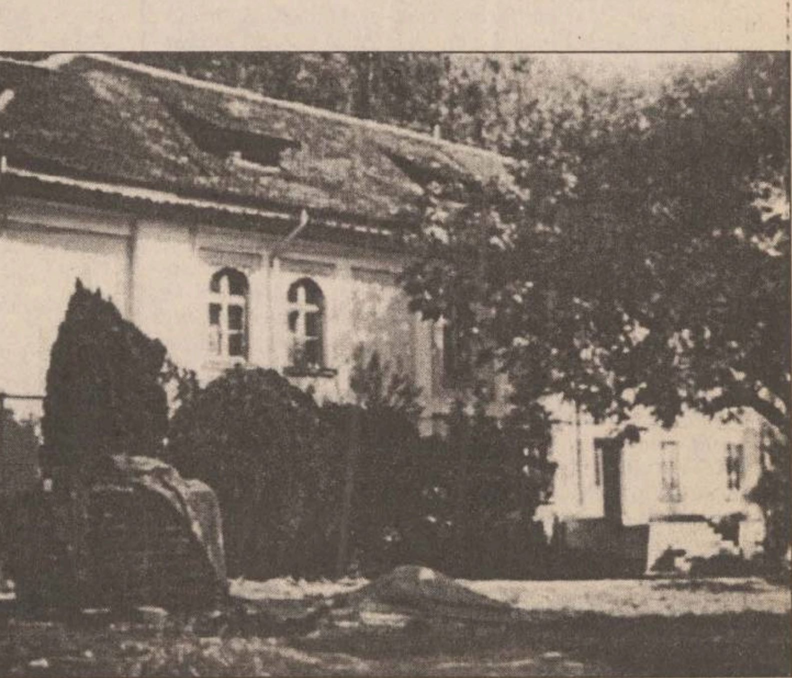

Imobilul din strada Pașcanu nr. 4 (octombrie 1996)

"Tatarash, *Tatarash, deliceux pays!/ J' ai travaillé longtemps sur ta terre feconde/ Et je puis me vanter que dans le vaste monde/ Avec de tels moyen nul n-a plus embelli...".* Nu dintr-un snobism ridicol am reprodus în limba franceză versurile lui ***Albert Patrognet,*** fostul profesor de franceză de la Liceul Național, ci pentru că așa figurează ele în volumul ***"Les beautés de Jassy"*** (Editura "Viața Românească", 1928), sub titlul ***"Les lampes de Tatarash".*** Era un francez care, părăsind Franța, după peregrinări prin Elveția, Austria, Ungaria, a căutat adăpost în România, mai întîi la București (vezi "Notre firmament") și apoi, definitiv, în Iași, de care a fost iremediabil îndrăgostit ("... ***Eh bien! je vous le jure, sur ma vie humaine/ Et sur mon existence au dellà du tombeau:/ Nulle part je n'ai vu la lune si seraine,/ Les étoiles si douces, le soleil si beau".***) A locuit inițial în Tătărași, pentru ca apoi să se mute în Sărărie, peste drum de ***"Hanul lui Topor" ("J'ai perdu Tatarash et j'ai trouvé Sărărie,/ Mais ne me plait point de mon nouveau séjour...").*** A preferat toată viața cartierele pitorești ale Iașului, declarînd-o și în versurile sale: ***"Je plains ceux qui desertent notre bonne ville/ Pour aller habiter des centres plus brillants...".*** Era, probabil, un boem veritabil, care s-a simțit realmente bine în acel "cartier latin" cum era denumit Tătărașul pe vremuri.

Dar unde a fost locuința profesorului-poet? Întîmplarea, salvatoarea întîmplare, a dezlegat "enigma". Căutînd cu totul altceva în dosarele existente la Arhivele Statului din Iași, am găsit, ceea ce căutam de ani de zile, în dosarul 702 din "Despărțitura a V-a". Nu mai este nici un dubiu: Albert Patrognet a locuit în strada ***"Spitalul Pașcanu" la numărul 4.*** Dar de-abia de acum încep nedumeririle și întrebările, la care vom încerca să răspundem. Casa există și acum. Mai tristă, desigur, decît în vremea cînd francezul trăia aici ***"...parfaitement tranquille/ Et savourer à loisir touts ses attraits charmants".*** Este imobilul în care a funcționat nu cu mulți ani în urmă, Secția de Fizică a Filialei Iași a Academiei. Acum este utilizat ca locuință pentru salariații acestei filiale, care așteaptă să devină proprietari în baza prevederilor legii actuale a locuințelor naționalizate...

Să ne întoarcem însă, prin 1903... Imobilul principal era ***"... închiriat comunei pentru Școala Primară",*** cum rezultă din cererea adresată Primăriei de către Albert Patrognet, prin care solicita aprobarea pentru reparația ***"caselor celor două mai mici din curtea școlii"*** (4 aprilie 1903). La 11 martie 1905, solicita să i se vîndă acea "vecinătate rea" cu care se învecina spre nord "... numită ***"cimitirul holeriților sau cîmpul spînzuraților".*** În referatul arhitectului ***N. Cugler,*** se menționa că ***"... locul cerut de Dl. A. Patrognet să-i fie vîndut a servit de cimitir morților de ciumă, și nu de holeră",*** care ***"... din cauza morbului ciumei trebuie să rămîie pentru totdeauna nemișcat*** (nelucrat, n.n.)", dînd aviz negativ pentru vinderea terenului. Totuși, la licitația din 25 ianuarie 1906, Albert Patrognet intră în posesia acestui teren, în suprafață de 8211 mp, aflat ***"între strada Pașcanu, biserica Armeană și fundul grădinii supleantului",*** cu condiția impusă de organele sanitare de a nu se face săpături mai adînci de 60 cm.

Pînă în ce an a stăpînit Albert Patrognet proprietatea sa din strada Pașcanu nr. 4? Încă nu știm. Știm însă că, în mai 1924, imobilul și terenul aferent erau proprietatea prințesei ***Adina Știrbei*** (căsătorită Moruzi). Aici începe un nou capitol al unei proprietăți princiare, despre care vom vorbi cu altă ocazie. ■

CITITORII MONITORULUI POT SCHIMBA LUMEA

Prin intermediul acestei rubrici, redactorul șef va intra în dialog cu dumneavoastră. Scrisorile trimise redacției vor primi o atenție deosebită și, în măsura în care acestea vor întruni toate condițiile publicării, spațiul de mai jos le va sta la dispoziție. În fiecare zi veți găsi sau regăsi aici o parte din viața comunității. Opinii, necazuri, nemulțumiri, inițiative de tot felul, mențiuni critice, atitudini, subiecte care credeți că merită a fi aflate de concitadinii noștri, de primar, de prefect, de parlamentarii care ne reprezintă, așterneți totul pe hîrtie și trimiteți-ne manuscrisul, folosind serviciul poștal sau venind personal la redacție pentru a ni-l înmîna. Fiecare cetățean al acestui oraș poate scrie la această rubrică. Pot apărea idei diverse, pot apărea polemici, libertatea dumneavoastră de a vă exprima (în limitele decenței, evident) este deplină. Știm că aveți foarte multe de spus și că, dacă vi s-ar da ocazia, ați schimba lumea. Noi vă dăm posibilitatea să încercați.

COMUNICAT

Noi, membrii cu vechime ai P.U.N.R. Iași, revoltați de situația creată în filiala Iași a P.U.N.R. de, sperăm, fostul deputat P.U.N.R. dl. Ioan Petru, semnăm această demisie colectivă în semn de protest față de comportamentul disprețuitor față de semeni și limbajul jignitor folosit de dl. Ioan Petru în relațiile cu membrii și nemembrii de partid, atît în relațiile directe, cît și în mass-media.

Datorită comportamentului nefiresc al d-lui Ioan Petru și al altor persoane din conducerea centrală a P.U.N.R. am ajuns în situația disperată de a ne fi rușine să recunoaștem că sîntem membri ai P.U.N.R. și nu mai avem altă soluție decît să facem publică demisia noastră din rîndurile P.U.N.R., în speranța că dl. Ioan Petru va înțelege în ceasul al 12-lea gestul nostru și își va recunoaște public greșelile într-un limbaj caracteristic oamenilor instruiți, și nu lui "homo erectus".

1. Neculai Feraru
2. Pavel Cristea
3. Rodica Enache
4. Codrin Florescu
5. Constantin Lazăr
6. Vasile Munteanu
7. Jan Seghediu
8. Neculai Mercaș
9. Lucia Manolache
10. Frăsina Drăghici
11. Daniel Enca
12. Sebastian Enea

"Monitorul" a publicat, în numărul din 18 octombrie, articolul cu titlul "Un profesor de la UMF a rupt tezele studenților pe care i-a examinat". Conf. univ. dr. V. Mihăescu, de la UMF Iași, aduce cîteva explicații și precizări la articolul menționat.

De ce se rup tezele studenților examinați la UMF?

Articolul "Un profesor de la U.M.F. a rupt tezele studenților pe care i-a examinat" (din 18. X. a.c.) reclamă explicații suplimentare.

Prima este aceea că Biroul Senat, la ora actuală pedeserizat la maximum, este un fel de entitate suprastatală care nu ține seama de nici o lege și de nici un regulament din România. Cu excepția cazurilor în care ele avantajează membrii acestui birou, care nu peste mult timp va fi de tristă amintire. Membrii biroului, săraci și cinstiți, fie consilieri PDSR în structurile puterii locale, fie candidați pentru Parlamentul României (din partea aceluiași partid), fie decani (ai aceleiași formațiuni guvernamentale) exersează legalitatea (cel puțin în ceea ce privește disciplina de Psihologie Medicală) cu frenezia adolescenților fugiți de-acasă. Cîțiva, chiar dacă mor mîine, au intrat în legendă: Vasile Burlui, Constantin Cotrutz, Florin Topoliceanu. Aș putea spune că ei sînt un adevărat "triunghi al Bermudelor" în această gubernie a "autonomiei" universitare numită Universitatea de Medicină și Farmacie "Gr. T. Popa" Iași. "Iar în fruntea tuturora", cum spune poetul, Carol Stanciu, rectorul, care între două avioane mai are timp să ia și atitudine față de îndrăznelile subordonaților, caracterizați ca avînd "tulburări psihice".

A doua se referă la numărul de studenți și la situația lor școlară. O primă categorie de studenți i-a cuprins pe cei nepromovați și la disciplina de Psihologie Medicală. Nepromovarea s-a datorat insuficientelor cunoștințe de bază. Studenții n-au putut proba nici măcar că se află în perimetrul limbajului de specialitate. Și aceasta pe parcursul a două examene. Lucrările lor pot fi citite, mai ales că examenul a fost de fiecare dată scris. Dintre aceștia, un număr de 25 de studenți au obținut aprobarea nu știu cui (nu am primit nici o hotărîre oficială în acest sens) să susțină în fața unei comisii un nou examen. Pentru acești 25 de studenți străini s-a încălcat articolul 35 al Regulamentului în vigoare privind activitatea profesională a studenților: "Studentul care, din motive bine justificate, dovedite cu acte (îmbolnăviri grave, cazuri de forță majoră), rămîne, după ultima sesiune, cu maximum două examene nepromovate prin neprezentare, le poate susține o singură dată etc.". În cazul lor nimic nu se susține. Totuși, acești studenți au obținut promovarea examenului, în urma mediei calculate de către comisie.

Categoria de studenți pentru care Biroul Senat s-a dat de ceasul morții o reprezintă aceea a unui număr de 16 studenți străini care nu s-au prezentat deloc la cursurile și seminariile disciplinei de Psihologie Medicală. Aceștia, potrivit capitolului III, art. 11, paragraful 2 al regulamentului mai sus pomenit, sînt repetenți. Și pentru ei Biroul Senat a fost mama și tatăl răniților, hotărînd refacerea lucrărilor practice și susținerea examenului în fața comisiei. De aici intrăm în domeniul emanațiilor pestilențiale. Refac lucrările practice doar 3 studenți: Gavrilidis Ioannis, Platakis Stelianos și Basel Mustafa Mourtaga, dar la examenul scris, deși nu se primise nici o listă a acestora din partea rectoratului, la presiunile comisiei, sînt acceptați toți, plus unul care nu refăcuse lucrările practice. Ghiciți cine era? Nu ghiciți. Era Gesakis Georgiou. Lucrările scrise ale acestora au fost rupte, examenul lor neîncadrîndu-se nici măcar în prevederile excepționale ale Biroului Senat. În demisia înaintată rectoratului cu nr. de înregistrare 8929/16. X., încheiam cu promisiunea că voi cere o anchetă pentru aceste din urmă cazuri.

O ultimă precizare se referă la așa-zisele dezvăluiri ale conducerii UMF cum că studenților li s-a cerut valută pentru a fi promovați la examene. Și că aceștia au declarat-o. Ceea ce li s-a cerut a fost să aibă cunoștințe minime pentru a putea fi promovați. Lucrările lor sînt dovada cea mai palpabilă. Și apoi, dacă această Sfîntă conducere a UMF nu știe, există declarații ale studenților străini, sub semnătură proprie, care ar putea încurca foarte mult lucrurile și s-ar putea ajunge la un proces minunat. Nu de alta, dar, cum am mai spus-o, acești studenți străini care tropăie în limba română obțin note de trecere destul de frumoase la disciplina tovarășului rector. Și mă întreb, urmînd firul acestor dezvăluiri: dacă studenții cărora li se cere valută (și, se subînțelege, nu o dau) nu promovează un examen, acolo unde, cerîndu-li-se, o dau, promovează? Dacă o luăm după rezultatele obținute la alte discipline și nu ne sinucidem auzindu-i cum vorbesc, este clar, urmînd acest criteriu, că promovarea examenelor are loc numai acolo unde se dau bani. Ceea ce este absurd. Dacă ați auzi printre așa-zisele dezvăluiri că a fost înregistrat dialogul cu un student străin care recunoaște că a dat sute de dolari pentru un examen la Medicală, ați crede? Sînt sigur că nu. Realizez că pentru viitor cel mai bine ar fi să predea Psihologia Medicală, prin rotație, membrii Biroului Senat. În felul acesta, cadrele PDSR-ului nu s-ar mai expune examenelor în comisie, reclamațiilor și suspiciunilor imunde. Studenții străini ar fi fericiți. Cum sînt, bănuiesc, atunci cînd, cu aceiași profesori, își susțin examenele de specialitate.

Conf. univ. dr. V. MIHĂESCU
Universitatea de Medicină și Farmacie "Gr. T. Popa" Iași

P.S.: Pentru aceste samavolnicii care nu-și au locul în spațiul academic, în Consiliul profesoral din 28. X. 1996 reprezentantul PAC, prof. dr. Valeriu Rusu, a propus sancționarea subsemnatului și analiza comportamentului meu universitar de către Comisia de etică și disciplină a UMF "Gr. T. Popa", alcătuită "pe sprînceană" din "alți" PDSR-iști: V. Burlui, F. Topoliceanu, C. Fătu, C. Cotrutz etc.

Cititorii care doresc să se adreseze miniștrilor, parlamentarilor și altor oficialități din București pot face acest lucru transmițînd întrebările lor telefonic, zilnic, între orele 8-22, la numărul 27.12.71 (redactorul de serviciu), sau în scris, pe adresa MONITORULUI - str. Smîrdan nr. 5. Răspunsurile la aceste întrebări vor fi publicate în paginile de opinii.

MONITORUL ÎN ANCHETĂ

Memoriile, plîngerile și sesizările cetățenilor care solicită ziarului nostru anchete jurnalistice de teren, în județ, vor fi depuse la Departamentul "Eveniment județean", zilnic între orele 16,00-17,00, camera 209, etaj II. Petiționarii sînt rugați să se prezinte cu acte de identitate și cu documente probatorii.

Numai mîine nu-i poimîine, stimați cetitori de bombițe și alegători, în același timp! Numai mîine se poate spune că țara mai este în mîna Pedeserăulenilor, ca urmare a votului din 1992, pentru căci duminică, toată zîulica, se va petrece fenomenul implacabil de votare a cetățenilor, sătui să mai trăiască așa cum trăiesc, ***votare care va atrage după sine anumite schimbări în structurile de putere***, cu șanse sporite de a se mișca ceva în scumpa noastră patrie în următorii patru anișori. Pentru aiasta, ca să-i iasă poporului treaba cu votarea corectă, trebuie să avem în vedere să ne ferim de anumite pericole, care ar compromite, într-o măsură mai mică sau mai mare, rezultatul corect al vointei poporului din cabinele de votare.

Mai întîi, amintim încă o dată despre zvonul potrivit căruia se încearcă o manipulare grosolană cu ajutorul așa-ziselor ***"sondaje de opinie"***, care s-ar putea realiza în feliul următoriu. Un institut de sondare a opiniunii publice, considerat pînă acuma în afara oricărei suspiciuni, va da publicității, imediat după închiderea centrelor de votare, un fal de ***"clasament"*** pe procente al partidelor și al candidaților la prejdenție, din care va reieși că Pedeserăul e pe locul întîi la alegerile parlamentare, la o diferență minimă față de principalul său contracandidat (cam de 1%). Un alt ***"institut de sondare a opiniei publice"***, considerat de ani de zile ca fiind sub controlul pedeserăilor, va da și el publicității un ***"clasament"***, din care va rezulta căci Pedeserăul a cîștigat lejer alegerile parlamentare, la o diferență de minimum 6% față de principalul său contracandidat. Evident, corelarea celor două ***"clasamente"*** va crea o stare de disperare în sînul populației, de resemnare chiar, adicătelea observatorii independenți și reprezentanții partidelor democratice, aflați la centrele de votare, se vor duce acasă, convinși că bătălia a mai fost pierdută încă o dată.

Ei bine, stimați alegători, plecarea lor acasă va fi semnalul pentru marea falsificare a numărătorii buletinelor de vot. De-abia atunci se vor deschide urnele, se vor număra buletinele, se vor scoate stampilele din curelele de ceas, pentru anularea anumitor voturi, se vor scoate buletine suplimentare, gata ștampilate în favoarea Pedeserăilor, se vor comunica date noi, care, centralizate, vor da un rezultat identic cu cel al ***"institutului cel considerat serios"***. Ați înțăles cum vine șmichiria? Mai întîi se dă ***"clasamentul"*** rezultat în urma ***"sondajului"***, iar mai apoi se lucrează, pe buletine, pentru corelarea sa cu situațiunea din urne.

Ce pot face stimații cetățeni cu drept de vot, pentru a da peste cap diabolicul plan de șmecherire a voturilor, ca să iasă cîștigătoare Pedesărimea? Pot face un sîngur lucru: duminică, pe toată perioada acțiunii de ștampilare a buletinelor, vor bîntui, pe lîngă centrele de votare din tătă țara, tineri care se vor recomanda ***"operatori"*** ai cutărui sau cutărui ***"institut de sondare"***, care vor oferi cetățenilor unele formulare cu întrebări-tip, de genul ***"cu cine ați votat la deputați, senatori și președinte"***, precum și alte elemente specifice ***"eșantionării"*** (vîrstă, sex, profesie etc.). Ce trebuie să facă stimatul cetățean care, din întîmplare, ar fi agățat de vreun ***"operator"*** din aista? Un nepriceput l-ar sfătui pe stimatul cetățean s-o ia la fugă sau să-l repeadă ușor injurios pe ***"operator"***. Nuuuu, stimați alegători, nu și iar nu! Pentru că dacă unul fuge, pînă la urmă ***"operatorul"*** va găsi pe cineva mai neinformat, care va răspunde la chestionar, ceea ce nu-i bine, pentru că cei de la ***"institutul de sondare"*** au nevoie de situația corectă a votării, pentru a ști cîte voturi trebuie mînărite ca să iasă ***"mica diferență"*** de 1% de care am vorovăit. De aceea, zîcem așe: cînd apare un ***"operator"***, tratați-l cu blîndețe și înțălegere, luați chestionarul său cu gingășie și declarați acolea că ați votat numai Pedeserăul, pe tătă linia. În acest fel, cei de la ***"institutul de sondare"*** vor da ordin în teritoriu să se șmenuiască mai puține voturi, decît dacă ar avea la dispoziție un rezultat mai aproape de realitate. Deci, atenție la "***operatori***"! Scrieți în chestionarele lor de toate pentru tăți, dar nu spuneți ce-ați făcut cu adevărat în cabina de votare, ca să nu-și bată joc Pedeserăii de opțiunea dumneavoastră.

LIZUCA și PATROCLE
operatori cinstiți, care nu vor fi prezenți la votul de duminică

LABORATORUL DE ANALIZE

Subtilul război al mentalităților în problemele central și est-europene

Mihai Răzvan UNGUREANU

Luni, 28 octombrie, Dr. Jonathan Eyal, Director of Studies la "Royal United Services Institute for Defence Studies" (RUSI), Londra, a susținut, la invitația Catedrei de Istorie Contemporană de la "School of Slavonic and East European Studies" (SSEES), University of London, o conferință cu tema "NATO Enlargement and the Balkans" ("Extinderea NATO și Balcanii"). Specialist în politica externă cu reputație bine stabilită în mediile diplomatice și, în numeroase rînduri, angajat ca expert în redactarea prognozelor strategice necesare orientării politice a Uniunii Europene, dl. Eyal constituie - îndeosebi în ultima vreme - o prezență constantă, dorită și intens discutată în mass-media din Marea Britanie. Ultimele sale apariții televizate s-au concentrat exclusiv asupra procesului de pace din Bosnia-Herțegovina și asupra șanselor de extindere către Est a Alianței Nord-Atlantice. Merită adăugat faptul că biografia sa este, în parte, legată de România - prin ascendență și preferințe culturale - iar desele vizite la București, ca și luările de poziție față de evoluția situației politice externe a României - i-au creat popularitate între politologii din țară.

Calificînd acordul de la Dayton drept "cel mai necesar și mai inutil document al securității colective europene", dl. Eyal a adăugat că, în ciuda efectelor abia vizibile ale aplicării sale, el reprezintă singura soluție politică pe care factorii de decizie de la nivelul UE au considerat-o potrivită pentru rezolvarea conflictului bosniac. Acordul și-a justificat necesitatea prin încheierea armistițiului între forțele combatante, dar s-a dovedit inutil din perspectiva utilizării sale ca fundament constituțional al republicii bosniace. Documentul, semnat de toate părțile implicate în conflict, a fost interpretat de acestea în sensul obținerii unor avantaje politico-strategice, în dauna celorlalți parteneri. Vorbitorul a invitat participanții la conferință să descifreze, în subtextul acordului și al aplicării sale, adevărata imagine a intereselor europene și americane în Europa Centrală și Estică; "Dayton" - sublinia dl. Eyal - "spune mai multe despre noi și despre SUA decît despre ceea ce se întîmplă în Bosnia".

Imaginea pe care o promovează SUA despre Bosnia - parte componentă a așa-numitului "ethos american" - a apărut ca produs mental al unei țări de emigranți, pentru care naționalismul de factură europeană și-a sublimat propria definiție. Dincolo de Ocean, problemele unei țări pot determina explicații dar nu și ceea ce se înțelege în Lumea Veche ca "naționale". Problema granițelor este inexistentă și, în plus, națiunea americană este o națiune de imigranți, ale căror simpatii naționale nu au valoare decît în relație directă cu zona de proveniență, dar nici o relevanță în SUA. Ori de cîte ori americanii au fost convocați să arbitreze încheierea păcilor europene, s-au dovedit incapabili să înțeleagă valoarea politică, culturală și moral-psihologică a granițelor pentru europeni. Din acest motiv, Dayton nu propune împărțirea Bosniei după frontiere etnice, ci reorganizarea structurilor sale. Avînd în vedere credința că, aidoma istoriei americane, o bună constituție rezolvă diferendele etnice și culturale, s-a propus și impus o nouă lege fundamentală, care se aseamănă izbitor cu prima Constituție bosniacă din 1991. Aplicarea în formă devine imposibilă prin nerespectarea spiritului ei de către nici una dintre părți. Croații, sîrbii, bosniecii dlui Izetbegovici speră să interpreteze textul Constituției în așa fel încît celelalte două forțe să fie obligate să bată în retragere și să îndeplinească doleanțele terților. Toți reclamă sprijin american și european și toți pretind ajutor "în limitele Constituției" pentru neutralizarea opoziției externe. Dl. Eyal prevede Bosniei statutul actual al Libanului, iar croaților și sîrbilor, rolul pe care-l joacă în Orientul Apropiat sirienii.

Se acreditează ideea unei cooperări balcanice între statele limitrofe Yugoslaviei. "Este un vis jalnic", a adăugat dl. Eyal, susținînd că nu există motivele unei cooperări între țările din zona conflictului. Din contra, sînt pe deplin întrunite condițiile confruntărilor economice (țările balcanice exportă aceleași bunuri și utilizează același sistem managerial, au mînă de lucru excedentară, au pierdut parteneri tradiționali de comerț, au un buget deficitar și acumulează datorii externe nerambursabile) și ale competiției politico-militare (vezi ordinea accesului în cadrul NATO). Amestecul excesiv al NATO, al UE și al SUA într-o regiune ale cărei evoluții istorico-politice nu le cunosc îndeajuns de bine prejudiciază efortul de redefinire a granițelor strategice orientale ale Europei și generează, pe timp îndelungat, efecte negative ce se resimt la nivelul situației politice interne și al imaginii pe care aceste state le au în Occident.

Semnificativă pentru reacția europenilor la încercările SUA de a se impune în regiunea balcanică este desfășurarea forței multinaționale NATO, în cea mai amplă operațiune militară vreodată concepută și aplicată de Alianță de la înființarea ei și pînă astăzi. "Putem îndrăzni" - continuă dl. Eyal - "să interpretăm prezența celor 56.000 de militari ca un simptom prevestitor al extinderii NATO". Apar însă problemele datorate selectării țărilor care vor fi integrate în primul val: dacă Ungaria va fi preferată României, trebuie să ne așteptăm la escaladarea tensiunilor dintre cei doi vecini, în ciuda Tratatului de cooperare semnat la 16 septembrie a.c. De cele mai multe ori, integrarea în NATO se confundă cu integrarea în cadrul UE, uitîndu-se că Turcia reprezintă exemplul relevant al unei opțiuni politico-militare dictate de avantajul strategic, nu de cel economic. S-a ridicat, de asemenea, obiecția includerii în NATO a țărilor "insuficient democratizate", din rîndul cărora ar face parte astăzi România și Bulgaria. Iarăși se trece cu vederea - a continuat dl. Eyal - că Grecia și Turcia au devenit partenere ale NATO cînd aveau regimuri militare. Se crede insistent că poziția SUA este definitorie pentru evoluția procesului de lărgire a NATO. "Încă o eroare politică exploatată propagandistic": parlamentele a 16 țări trebuie să ratifice extinderea Alianței, ceea ce face ca politica de lobby a candidaților să aibă o aplicabilitate extinsă și rezultate însemnate. Reacția politică a Rusiei la extinderea NATO nu este altceva decît un truc destinat să-i sperie pe cei slabi: Rusia însăși - a afirmat analistul britanic - este interesată în stabilirea unei granițe comune cu țările Atlantei, valorificînd astfel rolul acesteia de "interfață politică" în relația (delicată) cu SUA. Între cele două super-puteri, terța parte - reprezentativă pentru continent - este destinată să împlinească rolul arbitrului.

Șansele Bulgariei de a fi inclusă în NATO nu pot fi discutate înaintea alegerilor prezidențiale. Din păcate, și în cazul României contează rezultatul alegerilor din 3 noiembrie, chiar dacă partidul de guvernămînt încearcă să transforme rezultatele politicii externe ale Bucureștilor în capital electoral. Dimpotrivă, succesul opoziției democratice ar sensibiliza factorii de opinie care privesc cu suspiciune eforturile tardive ale actualei puteri din România și manifestă neîncredere în strategia politică românească. Dar trebuie să se recunoască faptul că flancul sudic al NATO este slăbit din cauza conflictului latent dintre Grecia și Turcia. România - a doua țară ca mărime, după Polonia, din Est - are toate șansele să devină putere regională reglatoare a tensiunilor politice din zonă, ținînd cont și de tradiția istorică a țării. Nu este lipsit de importanță că adevăratul pericol extern este perceput de români ca venind din partea Rusiei și a Ucrainei, și nu a Ungariei. Important este, totodată, și interesul manifestat de populația României pentru includerea în NATO, Alianța reprezentînd o garanție a identității europene a românilor și o secundă variantă de apărare împotriva unor vecini estici imprevizibili. Instabilității politice din Ucraina, Bielorusia și Ungaria nu i se poate opune axa orientală a NATO, un bloc de frontieră, alcătuit din Polonia și România. Includerea lor în Alianță ar obliga la acceptarea tuturor vecinilor acestora, refăcîndu-se astfel "linia Curzon" și redînd zonei comune rostul de intermediar al politicii europene către Orient și Asia.

"Istoria este recurentă" - sînt cuvintele cu care a încheiat dl. Eyal exunerea, amintind că interesele strategice globale nu s-au schimbat prea mult de la începutul secolului pînă azi. Probabil vom asista la o reinterpretare a evoluției politice a Balcanilor și a Europei de Est ca acum 120-140 de ani. Dar, din nefericire, ultima decizie aparține politicienilor și nu analiștilor care își pot permite să critice asumîndu-și riscul de a nu fi ascultați niciodată.

Londra, 30 octombrie 1996

UNGHIUL DE TRAGERE

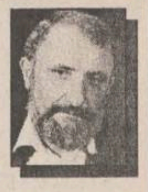

Val CONDURACHE

Nimic despre alegeri

Întrucît campania electorală s-a încheiat, deși mai sînt două zile pînă la alegerile generale și prezidențiale, mă voi conforma și, deși mă mănîncă limba, nu voi face nici o referire la alegerile din 3 noiembrie 1996. Electoratul trebuie lăsat să-și decanteze impresiile, să-și clarifice opțiunile, să-și definească intenția de vot, fără a mai fi supus presiunii mediilor de informare.

Proximitatea alegerilor îmi evocă amintiri de familie, istorisiri dramatice sau hazlii care mi-au ajuns la ureche de la cunoștințe, prieteni sau rude. În perioada dintre cele două războaie mondiale, în ziua alegerilor, în special la țară, se încingeau bătăi cumplite între rivalii politici. Cîte un candidat era găsit, peste noapte, în cîmp sau în pădure, cu un cuțit înfipt în spate. Bunătatea proverbială a românilor se manifesta și cu această ocazie.

Dar cele mai multe relatări le am de la oameni care au participat la alegerile libere din 1946. Cu Armata Roșie pe cap, cu Partidul Comunist sprijinit de la Moscova pe buletinele de vot, românul a mai crezut o clipă, mare cît o zi, că poate îndrepta istoria cu mica lui voință. Nu se știa nimic despre Yalta, americanii lăsau impresia că ar putea interveni din clipă în clipă, iar comuniștii se prefăceau că respectă regulile jocului democratic. În momentul acela politic, speranța românilor se lega de PNȚ și de Iuliu Maniu. Rezultatul votului a fost copleșitor: PNȚ a obținut 90% din sufragii, semn clar că românii nu voiau să audă de comunism și nici de ruși. Ce a urmat, se știe. În urma celei mai mari fraude electorale din istoria democrației europene, comuniștii au ajuns la putere. Partidele istorice, care au avut, peste tot, observatori la urne, au contestat rezultatele numărătorii și au făcut apel la justiție. Procesele au fost blocate de ministrul de atunci al Justiției, Lucrețiu Pătrășcanu, pe care mulți l-au considerat și-l mai consideră un om luminat. Acestui om i se datorează, de fapt, marea minciună electorală a anului 1946. Chiar dacă el a refuzat să facă, pînă la capăt, jocul Moscovei, chiar dacă a fost exterminat de colegii lui, ceva mai docili, istoria îl așează în raftul pe care îl merită.

La alegerile din 1946, companii întregi de soldați erau aduse în preajma centrelor de votare, la numai cîteva colțuri de stradă. Dețin informațiile de la o persoană care s-a ocupat de organizarea alegerilor. Aliniată, compania intra în secția de votare, își exercita dreptul sacru și strict secret la vot, după care se retrăgea, organizat, la numai cîteva colțuri de stradă. După alte două ceasuri, compania revenea, la fel de organizat și mai vota încă o dată, Operațiunea se repeta de opt-zece ori, la o singură secție. La fel procedau și puținii activiști de partid. Unul din ei mi-a mărturisit că a votat de 15 ori. Și cu toate acestea, - înmulțiți regimentele din țară cu votul repetat de opt-zece ori - PNȚ a obținut 90% din sufragii. Care ar fi fost scorul alegerilor dacă soldații și activiștii ar fi votat o singură dată? Așa cum v-am promis, în respectul legii electorale, n-am pomenit nimic despre alegerile din 3 noiembrie 1996 și nici n-am vrut să previn o coincidență între frauda electorală de atunci și frauda electorală care, zic unele ziare, este pe cale să se facă acum. ■

DIN TELEFOANELE ȘI AUDIENȚELE ZILEI

Rubrica "Din telefoanele și audiențele zilei" are menirea de a asigura un dialog direct între cititori și reprezentanții principalelor instituții publice. În cadrul acestei rubrici cititorii își pot exprima opiniile în legătură cu diverse probleme locale și de interes național. Cititorii sînt rugați să folosească un limbaj decent și să nu aducă acuzații nefondate. Pentru atestarea veridicității afirmațiilor făcute, materialele prezentate la redacție pot fi însoțite de copii xerox ale unor acte doveditoare. De asemenea, semnatarii trebuie să lase un număr de telefon la care pot fi contactați pentru relații suplimentare.

Redactorul de serviciu răspunde apelurilor dvs. la numerele de telefon 271271 și 172557, între orele 8.00-24.00

Autoturismul copiilor străzii?

O locatară dintr-unul din imobilele situate pe strada Păcurari, numite și "blocurile Penicilinei" (ne-a rugat să nu-i facem publică identitatea) ne-a făcut cunoscut că la intrarea pe strada Cișmeaua Păcurari, în dreptul porții terenului de tenis este parcată o mașină, de culoare gris-albăstrui, cu număr de înmatriculare IȘ-03-PCE. Dînsa a observat în cîteva seri cum, aproape de miezul nopții, intră pe rînd în acest autoturism 3-4 copii care fumează, rîd, discută, apoi adorm. Dimineața, pe la orele 6,00, îi vede pe fereastră cum pleacă în oraș, unul cîte unul. Locatarii din zonă sînt intrigați de faptul că un autovehicul a devenit hotel pentru copii ai străzii. Sperăm să se rezolve acest mister.

Texte din Evanghelii cu rezonanță electorală

Ne-a vizitat la redacție medicul primar psihiatru ***Gheorghe Silvestrovici***, care lucrează la Spitalul județean din Vaslui. El ne-a prezentat cîteva citate din evanghelii, selectate de dînsul, pe care le-a legat de scrutinurile ce au avut loc în România după decembrie 1989. Astfel, pentru alegerile din 20 mai 1990, zi în care în calendarul ortodox are denumirea "Duminica Orbului", a citat din Evanghelia lui Ioan, IX 1-41: "Dacă ați fi orbi", le-a răspuns Iisus, "n-ați avea păcat; dar acum ziceți «VEDEM»! De aceea păcatul vostru rămîne. Pentru alegerile ce au avut loc la 27 septembrie 1992, corespondentul nostru a găsit potrivit să citeze din "Predicile de pe munte", din Evanghelia lui Luca, VI; 20-36; "Vai de voi care sînteți sătui, pentru că veți flămînzi! Vai de voi care rîdeți acum, pentru că vă veți întrista și veți plînge!" Iar pentru alegerile ce vor avea loc la data de 3 noiembrie, crede că se potrivește un alt citat din Evanghelia lui Luca, XVI/ 9-31, în care este prezentată pilda bogatului nemilostiv și a săracului Lazăr: "Dar Avraam a zis: «Copile, adu-ți aminte că, în viața ta, tu ți-ai primit din plin cele bune și Lazăr pe cele rele; acum, aici, el este mîngîiat iar tu ești chinuit!»" O fi o premoniție?

"Telefonul de la miezul nopții"

Șorodoc George, din Iași, strada 7 Oameni nr. 23, ne-a telefonat la redacție, în seara zilei de 29 octombrie, pentru a propune înființarea unei emisiuni la Radio "Nord-Est", de genul "Midnight-Caller" (după modelul filmului serial american, cu același nume). "Este necesar să fie înființată o asemenea emisiune radio, pentru ca năpăstuiții soartei să aibă cui se destăinui, se plînge, pentru a-și vărsa amarul, atunci cînd sînt într-o situație deznădăjduită și au nevoie măcar de un sprijin moral. Eu de multe ori, cînd am o problemă, sun la «Monitorul», însă cred că o emisiune radio de noapte (pe un fir direct), ar reprezenta o salvare pentru niște suflete rătăcite".

Stimate domn, sperăm ca, în urma apariției acestei note, postul de radio "Nord-Est" să analizeze propunerea dvs., și să decidă.

"Promisiuni, doar pe hîrtie"

În urma apariției articolului intitulat "Programul distribuirii apei calde și căldurii în Iași", în "Monitorul", din data de 30 octombrie a.c., ne-a telefonat la redacție, în seara aceleiași zile ***Purice Cristian, din Alexandru cel Bun nr. 11, bl. D1, sc.A, et. 10, ap. 37***, nemulțumit de discordanța dintre unele promisiuni și realitate. "Conform precizării inginerului șef a RAT, respectiv dl. Romeo Mistreanu, ar trebui să beneficiem de apă caldă și căldură, conform zilelor programate pentru apă caldă și, zilnic, pentru căldură. Am luat legătura cu administratorul asociației de locatari, cu cei de la P.T. 1A,. însă nu s-au schimbat absolut nimic, în bine, nimeni nefiind în măsură să ne ofere vreun răspuns. Încă nu este, cu adevărat , frig, însă mai tîrziu, ce vom face, că de plătit, o să plătim și ce nu consumăm? De ce promisiuni, doar pe hîrtie?"

Sperăm ca, în urma apariției acestei note, conducerea RAT să ne furnizeze informații mai ales că și alți cititori din alte cartiere, ne-au sesizat aspecte similare (cum ar fi Frunză Dorel din Dancu, bl. B1, tronson 6, et. 3, ap. 10).

Creditul se acordă o singură dată

M. Covalciuc, din Iași, str. Libertății, bl. 666, ne-a telefonat la redacție, în seara zilei de 29 octombrie, pentru a ne solicita o informație. "Am constituit, la CEC, conform legii, pentru nepoata mea, un depozit reprezentînd 30% din valoarea creditului necesar pentru cumpărarea unei locuințe. Aș dori să aflu dacă petru o reparație capitală a propriei locuințe pot beneficia și eu de credit".

Stimate domn conform art. 20, lit. b, alin. 3, din "Legea locuinței" (Monitorul Oficial nr. 254/21 octombrie 1996), creditele pentru cumpărarea și repararea capitală a locuințelor proprietate (în cazul de față) se acordă o singură dată persoanelor fizice române care, împreună cu familia, nu au deținut și nu au în proprietate o locuință, cu excepția persoanelor calificate din agricultură, învățămînt, sănătate, culte care își stabilesc domiciliul în mediul rural.

"Cînd va presta ROMTELECOM servicii de calitate?"

Popa Sergiu, din Iași, stradela Grădinari, bl. B4, sc.B, et. 2, ap. 4, ne-a telefonat la redacție, în seara zilei de 30 octombrie: "Pur și simplu cei de la ROMTELECOM își bat joc de abonați. Ai nevoie urgent să afli un număr de telefon, al unei cunoștințe sau al unei firme, însă telefonista care deservește 931 nu răspunde la apel. Ar fi fost necesar, pentru că descongestionarea acestui serviciu, ca atunci cînd achităm factura telefonică, la ghișee să găsim și noua CARTE DE TELEFON, pentru a o achiziționa pe loc sau în rate, pe factura telefonică, avînd în vedere prețul de vînzare de 15.000 lei destul de pipărat pentru unii. Sînt curios să aflu și îi întreb pe cei de la conducerea ROMTELECOM: cînd au de gînd să presteze, cu adevărat, servicii de calitate către abonați?"

Precizare

Liderul Ligii studenților din Universitatea Tehnică, Dan Rusu, a precizat în cursul zilei de ieri că declarația apărută în cotidianul nostru este eronată. El și-a menținut poziția față de mitingul desfășurat cu două zile înainte, pe care îl consideră "un miting cu caracter electoral și fără caracter studențesc". Liderul studenților politehniști a adăugat că nu s-a declarat niciodată mulțumit de cuantumul burselor sau de taxele universitare. "Am spus doar că în două zile se vor da bursele și s-a declanșat deja acțiunea de decontare a abonamentelor".

Actualitatea în catren

Medicul Nicu Ioniță, director al Spitalului din Trușești-Botoșani și candidat al PDSR pentru alegerile parlamentare, nu a eliberat certificatul de deces pentru tatăl lui Ioan Nimițean din Suceava pînă ce acesta nu a acceptat să lipească afișe electorale cu Ion Iliescu. Se înțelege că gestul nu a scăpat ochiului epigramistului C. Iurașcu:

Medicu-a făcut o gafă mare
Că nu e normal, de-aceea-l critic,
Să condiționezi o-nmormîntare
Tot de un deces - însă politic.

Constantin IURAȘCU
Eugen ACASANDREI

❖ PULS ❖ PULS ❖ PULS ❖ PULS ❖ PULS ❖ PULS ❖ PULS ❖ PULS ❖

■ De două luni de cînd Solcanu l-a uns în post pe domn prefect Lucică, acesta se pare că a pus grijile Partidul pe locul doi, primul punct pe agenda de lucru fiind punerea umărului la căruța Cefeseului, actualul Terom și fostul dumnealui loc de muncă, care merge precum vînzările la cărțile de amintiri din copilăria tranziției ale lui Stoica de la Caritas, adică în gol. De curînd însă, ca urmare a vreo cinci drumuri la București, prefectul a obținut pentru fabrică două milioane de verzișori de la Bancorex. Chestia asta se pare că i-a asigurat o condamnare la vechiul loc de muncă după ce Pedesereul dumnealui va trage pe dreapta. Pentru cîtă vreme, nu se știe, căci credite ca astea nu prea se mai văd la orizont.

■ **Ne-a picat zilele astea în mînă dosărelul pe care fostul consilier județean PDSR Liviu Călcâi l-a prezentat senatorului Solcanu pentru ca acesta să nu-l uite la alcătuirea listelor electorale. La dosar se aflau tăieturile din gazeta de Partid "Opinia" în care el a ridicat în slăvi pe senator și în care a ponegrit Opoziția, și se mai afla o scrisorică redactată în dulcele grai al Pecereului, ce conținea lascive pupături de mînă și de altele la adresa senatorului. Stilul acestora din urmă ne-au făcut în sfîrșit și pe noi să ne rușinăm că facem parte din același regn zoologic cu el. Cum însă Călcâi nu s-a ales cu nimic din toată afacerea asta, probabil că, cuidat, și Solcanu o fi simțit la lectură cam ce-am simțit și noi. Ceea ce înseamnă că tre' să le dăm oleacă de dreptate pedeseriștilor cînd spun că vor și ei schimbare.**

■ Astăzi s-a încheiat și campania electorală, dragi alegători. De fapt vrem să spunem că băieții de Partid din tîrgul nostru au încheiat-o mai demult, căci n-au mai scos năsucul în lume încă de-acu vreo două săptămîni, de cînd și-au dat seama că-i mai bine pentru ei să stea la dos decît să iasă afară precum domn președinte ca să fie huiduit peste tot și să se cărăbănească pe șest, pe ușa din spate. Cît despre emoțiile și sudorile ce-i trec pe băieți zilele astea, om vorbi mai pe-ndelete la iarnă, dragi cititori! La gura sobei, firește, unde se spun de obicei poveștile la nepoți.

Monitorul
Ziarul care stă de vorbă cu oamenii!

Str. Smîrdan nr. 5 ■ Tel. 271333 (centrala); 271271 (redactor de serviciu) ■ Fax 27.04.15 ■

http: //www.nordest.ro (Internet)
E-mail: monitorul@nordest.ro

■ Publicitate tel./fax 14.47.76
■ Redactor sef: DAN RADU
■ Redactor sef adjunct: TONI HRIȚAC
■ Secretar general de redactie:
MARIUS CRISTIAN
■ Manager pentru publicatiile "Monitorul":
TUDOR CIUBOTARU

SEFI DEPARTAMENTE:
■ Eveniment national
Cristian Racu (int. 109)
■ Eveniment international
Cristina Leca (int. 114)
■ Speciale: Ovidiu Scutelnicu (int. 108)
■ Sănătate: Mihaela Cănănău (int. 108)
■ Administratie: Daniel Nițoi (int. 108)
■ Învătămînt: Silviu Labeș (int. 108)
■ Economic: Mihaela Brezeanu (int. 117)
■ Ev. judetean: Silviu Alupei (int. 123)
■ Cultură: Dorin Popa (int. 109)
■ Sport: Nicolae Grecu (int. 107)
■ Redactor de serviciu:
Constantin Iurașcu (int. 124)
■ Fotoreporter: Constantin Plop
■ Grafică: Lucian Amarii, Daniel Melinte
■ Publicitate: Cristina Labonțu (int. 122)
■ Difuzare: Mihai Tudose (int. 120)
■ Contabilitate: Antoneta Filip (int. 112)

EDITOR:
NORD-EST S.A.
Str. Smîrdan nr. 5 ■ Tel. 27.12.71 ■ Fax 27.04.15
Presedinte:
ALEXANDRU LAZESCU
Director general:
DANIEL CONDURACHE
Director editor:
FLORIN ZAMFIRESCU
Director de marketing:
CEZAR CALUSCHI
Director executiv:
GABRIEL RUSU

Tirajul de joi, 31 octombrie, al cotidianului MONITORUL cu edițiile de Bacău, Botoșani, Brăila, Neamț, Suceava și Vaslui:
39.000 exemplare

TIPAR OFFSET: MULTIPRINT, Iași str. Sf. Lazăr nr. 49; telefon 230060

Abonamentele se pot face la orice Oficiu Poștal din țară. MONITORUL figurează în catalogul Presei interne la poziția 1040.
Distribuitor: S.C. Nord-Est Distribution S.A.

MONITORUL INTERN

Conform vicepreședintelui PD

Opoziția are posibilitatea să controleze desfășurarea corectă a alegerilor

Formațiunile de opoziție, semnatare ale protocolului privind corectitudinea alegerilor, vor avea reprezentanți în toate secțiile de votare din țară, iar în 93 la sută din secții vor exista doi sau mai mulți reprezentanți ai opoziției, a declarat, ieri, vicepreședintele Partidului Democrat Cristian Rădulescu. El a afirmat, în cadrul conferinței de presă a PD, că posibilitățile de fraudă din partea PDSR există, teoretic, doar în 7 la sută din secții, acolo unde se va afla numai cîte un reprezentant al opoziției. Rădulescu a spus că, la sediul central al PD, va funcționa un "comandament aliat", care va ține în permanență legătura cu toate formațiunile politice semnatare al protocolului, va centraliza informațiile sosite din teritoriu și va asigura "o ripostă rapidă", în cazul unor eventuale fraude.

La Arad se simt semnalele din Bulgaria

Tîrgurile de animale au fost închise din cauza epidemiei de febră aftoasă la vaci

Direcția Sanitar-Veterinară Arad a luat măsura închiderii tîrgurilor de animale situate lîngă șoselele cu trafic internațional din Arad și din localitățile Nădlac, Pecica, Bîrzava, Săvîrșin și Vinga, începînd din 30 octombrie, a declarat, ieri, directorul adjunct al Direcției, doctorul Sabin Subici. Măsura a fost luată în urma unui comunicat difuzat de către Agenția Sanitar-Veterinară București în care se arată că în Bulgaria au fost semnalate cazuri de febră aftoasă la vaci.

Sindicatele se pun bine cu Opoziția

BNS a semnat și cu ANL un acord de colaborare viitoare

Dumitru Costin, președintele Blocului Național Sindical (BNS), și Alexandru Athanasiu, din partea Alianței Național-Liberale (ANL), au semnat, ieri, un acord de principiu care vizează realizarea unui pact social după alegeri. Acordul este identic ca structură cu celelalte protocoale semnate anterior de BNS cu CDR, USD și PS și stabilește 21 de principii care trebuie aplicate în politica economică a viitorului guvern și parlament. Tot ieri, BNS a transmis o ultimă adresă către celelalte forțe politice parlamentare, pentru a semna un protocol asemănător celorlalte patru.

În cazul participării UDMR la guvernare

Marko Bela va cere portofoliul unui minister

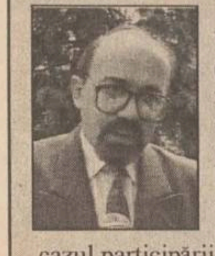

Președintele UDMR, Marko Bela **(foto)**, a declarat, miercuri 30 octombrie a.c., agenției Mediafax, că Uniunea ar fi interesată de portofoliul unui minister în cazul participării la guvernare. Marko Bela a mai declarat că UDMR ar fi interesată de Ministerul Învățămîntului, Culturii sau al Administrației. Liderul maghiar a precizat că participarea la guvernare a UDMR într-o coaliție cu alte partide va fi condiționată de crearea unor funcții, care ar facilita rezolvarea problemelor minorităților, dar și funcții de interes general pentru țară. Candidatul UDMR la Președinție, Gyorgy Frunda, a afirmat, în discursul său de la închiderea campaniei electorale, că, în cazul cîștigării alegerilor, îl va pune în locul lui Cozmâncă pe deputatul Borbely Laszlo. La închiderea campaniei UDMR, au fost prezentanți toți candidații Uniunii clasați pe primele locuri la Senat și Camera Deputaților din județele transilvane.

Din cauza atmosferei create la Ansamblul "Ciprian Porumbescu"

Sofia Vicoveanca dorește să se autoexileze la "Rapsozii Botoșanilor"

Sofia Vicoveanca face echilibristică între politică și orgolii personale

Ieri, 31 octombrie a.c., celebra cîntăreață de muzică populară ***Sofia Vicoveanca*** și-a cerut transferul la Ansamblul Artistic "Rapsozii Botoșanilor", în urma solicitării prefectului de Botoșani, care i-a promis o situație privilegiată. În aceeași zi, la o conferință de presă, directorul Ansamblului Artistic "Ciprian Porumbescu" din Suceava, ***Vasile Florea***, a dovedit că nu a înțeles, nici măcar în al 12-lea ceas, ce înseamnă statutul unei mari vedete, el fiind cel care, de fapt, a adus mari prejudicii morale și materiale Ansamblului "Ciprian Porumbescu". El și-a menținut acuzațiile, afirmînd că Sofia Vicoveanca a lipsit de la 15 din cele 37 de spectacole organizate de ansamblu în ultimele luni. Florea a precizat că acest lucru a dus la penalizarea colectivului artistic sucevean cu cîteva milioane de lei. ***"Doamna Sofia Vicoveanca nu a fost dată afară, ci atenționată"***, a încheiat Vasile Florea. La întrebarea noastră, dacă nu cumva tocmai directorul Florea a adus prejudicii materiale și morale ansamblului, prin maniera în care a declanșat scandalul, acesta a declarat: ***"Evenimentul neplăcut nu se datorează nici ansamblului și nici mie personal, ci interpretei"***. Directorul Florea susține că nu s-au exercitat presiuni politice pentru a lua măsuri severe împotriva Sofiei. Foarte rigid în situația catastrofală pe care a creat-o singur, directorul Florea consideră, în continuare, că celebra interpretă ***"trebuie să-și reconsidere poziția"***, deoarece nu poate anula nota administrativă emisă la 23 octombrie 1996.

Prezent la conferința de presă, *Victor Micu*, soțul interpretei, a declarat: ***"Situația e mai veche. Sofia a fost sensibilizată de mai multe nedreptăți care s-au comis cu ea aici. Directorul Florea trage acum ponoasele celor care au fost în vechea conducere. Ea a fost chemată de Emil Havriliuc. În primul rînd, marea nedreptate care i s-a făcut a fost aceea că i s-a dat un salariu de mizerie, de 140.000 de lei/lună și categoria a II-a, deși avea atestat de categoria I. A trebuit să intervină prefectul județului, Ioan Băncescu, și Dumitru Cucu, directorul BCR Suceava, în calitatea sa de președinte al Fundației Culturale a Bucovinei, ca să fie repusă în drepturile cuvenite. În al doilea rînd, de cîteva ori, Sofia a fost somată că se va face anchetă și va plăti daune în cazul unor absențe pe care eu le consider motivate, avînd în vedere și starea sănătății sale. De multe ori, ea a fost șocată de anumite lucruri care se întîmplă la ansamblu. De ce să vină Sofia Vicoveanca la repetiție la ansamblu în fiecare zi? Ce să repete? Ea își face repertoriul, merge pe teren și are material pentru imprimat. A întrebat-o dl. director vreodată dacă vrea să-și mai scoată un disc, care necesită sponsorizări de 5 milioane de lei? Nu a fost nici măcar întrebată".*** **(Constantin SEVERIN, Tudor IONESCU)**

PDSR și-a încheiat campania electorală cu un miting-spectacol

Simpatizanții lui Iliescu au huiduit numele liderilor opoziției ca la mineriada din 1990

PDSR și-a încheiat, ieri, campania electorală printr-un miting-spectacol la Sala Polivalentă, la care au participat circa 8.000 de membri și simpatizanți sosiți cu autobuzele din țară.

De asemenea, la mitingul-spectacol au fost prezenți muncitori din unele întreprinderi bucureștene.

Lozinca cea mai scandată a fost ***"Iliescu-președinte!"***, manifestanții ridicați în picioare agitînd stegulețe, portrete ale lui Ion Iliescu, eșarfe și alte materiale de propagandă.

Au luat cuvîntul candidatul PDSR la Președinție, ***Ion Iliescu***, și președintele executiv al PDSR, ***Adrian Năstase***, amîndoi invitați la microfon de ***Oliviu Gherman***.

Adrian Năstase a susținut unul dintre cele mai dure discursuri la adresa Opoziției. El a atacat Opoziția pe aceleași teme folosite de PDSR în întreaga campanie: declarațiile promonarhiste pe care le-ar fi acordat Emil Constantinescu, modificarea Legii caselor naționalizate, protocolul pentru supravegherea alegerilor, SAFI etc. În discursul său, Năstase a invocat numele unor persoane din Opoziție, huiduite copios de întreaga sală: ***Emil Constantinescu, Petre Roman, Nicolae Dide, Triță Făniță, Neculai Constantin Munteanu***. Simpatizanții PDSR au huiduit și numele lui ***Corneliu Coposu***, în momentul în care a fost amintit de Năstase. Liderii CDR au fost numiți ***"executori testamentari ai lui Coposu în privința readucerii monarhiei"***, USD a fost caracterizată de Năstase ca ***"o societate comercială, al cărei unic scop este promovarea lui Petre Roman"***, iar observatorii LADO și Pro-Democrația au fost numiți ***"mercenari plătiți de Opoziție ca să le asigure victoria"***.

Ion Iliescu i-a îndemnat pe simpatizanții săi să meargă la vot, ca primă condiție care trebuie îndeplinită pentru cîștigarea alegerilor.

"Vă asigurăm că vom cîștiga dacă toți cetățenii se vor prezenta la vot", le-a spus Iliescu participanților la mitingul electoral desfășurat în Sala Polivalentă.

În mesajul adresat susținătorilor săi, Ion Iliescu s-a referit la ideea predominantă a actualei campanii electorale, ce se regăsește în sloganurile mai multor partide, și anume aceea de "schimbare". El a adăugat că "schimbarea în bine" a fost deviza sub care a candidat în 1992.

"Cei care nu au fost în stare decît de puțină originalitate ca să găsească altă lozincă electorală, vor găsi oare soluții la problemele de fond ale țării? Eu cred că nu", a spus Iliescu.

Iliescu a arătat că și el, și PDSR resping "noi terapii de șoc aventuriste", anularea Legii caselor naționalizate, desființarea fostelor IAS-uri, refacerea marilor proprietăți antebelice și schimbarea formei de guvernămînt a României.

După discursul lui Iliescu și scurtul spectacol, simpatizanții ar fi trebuit să pornească în marș către Piața Unirii. Marșul nu a mai avut loc, deoarece, după plecarea lui Iliescu, simpatizanții s-au răspîndit către autobuze (cei din provincie), sau au plecat acasă (cei din București). În aceste condiții, staff-ul de campanie al PDSR a renunțat la marș. Pe deasupra Sălii Polivalente s-a învîrtit, la sfîrșitul întrunirii, un avion biplan din care erau aruncate programul PDSR și fluturași contra CDR. Avionul a părăsit apoi zona, îndreptîndu-se spre centru și aruncînd manifestele și fluturașii.

În fotografie, Ion Iliescu, omul pentru care PDSR va risca totul la 3 noiembrie

---

Din cauza desfășurării alegerilor

Judecarea cazului Palcu a fost amînată

Judecarea procesului intentat polițistului ***Ion Nicolae***, cel care l-a împușcat mortal pe militarul ***Tudor Palcu*** în timpul misiunii de capturare a dezertorului ***Laurențiu Cotea***, a fost amînată din cauza desfășurării alegerilor.

Reprezentantul Ministerului de Interne a înaintat, ieri, instanței militare, o adresă a Direcției Poliției Capitalei, în care se precizează că plutonierul Ion Nicolae face parte din efectivele polițienești ce asigură organizarea alegerilor din 3 noiembrie.

Instanța Tribunalului Militar Teritorial București a amînat judecarea procesului pentru data de 13 decembrie, termen la care martorii ***Florea Secu, Ion Hațeganu, Vasile Costache, Dorel Dedu*** și ***Cristian Zagaradniuc*** vor fi aduși de polițiști.

Instanța a mai decis amendarea celor cinci martori cu cîte 20.000 de lei, pentru neprezentarea la ședința de ieri.

Plutonierului Ion Nicolae este judecat pentru uciderea militarului Tudor Palcu.

În dimineața de 2 mai, în urma asasinării sergenților majori ***Laurențiu Stamate (24 ani)*** și ***Cristinel Ganea (22 ani)*** de către dezertorul Laurențiu Cotea, conducerea Poliției Capitalei a ordonat începerea unei acțiuni de căutare a soldatului.

Ion Nicolae, angajat la Poliția Secției 20 din Capitală, a primit misiunea de a verifica zona Șoseaua Olteniței, de la Big Berceni pînă la strada Șura Mare.

Conform rechizitoriului, plt. Nicolae a observat, la un moment dat, un militar care se deplasa spre Big Berceni. Plutonierul, considerîndu-l suspect, i-a cerut să se legitimeze.

Militarul s-a oprit, a dus mîna stîngă la buzunarul cămășii (unde, ulterior, a fost găsit carnetul lui de serviciu), după care, brusc, s-a răzgîndit și, fără a spune ceva, a rupt-o la fugă.

Plt. Nicolae l-a somat verbal, a tras un foc în aer, după care l-a împușcat pe militarul care alerga.

Militarul se numea Tudor Palcu (26 ani) era încadrat la UM 0386 București. El fusese învoit pentru a se duce la dentist și se abătuse din drum pentru a trece pe acasă și a lăsa niște resturi de alimente cîinelui său.

Cu două zile înainte de data alegerilor

Situația buletinelor de vot este incertă

Situația buletinelor de vot este incertă cu două zile înainte de data desfășurării scrutinului pentru parlamentare și prezidențiale.

Biroul Electoral Central a emis, ieri, o circulară adresată Birourilor de circumscripție, în care dispune remedierea sau retipărirea buletinelor de vot în care au apărut greșeli.

Pînă ieri, 31 octombrie, a fost încheiată tipărirea buletinelor de vot în toate circumscripțiile electorale, conform declarației lui ***Costică Ionescu***, președintele BEC. El a spus că erorile de pe buletine, atît în cazul celor pentru prezidențiale, cît și în cel pentru parlamentare, se referă la omiterea semnelor electorale ale unor candidați independenți la Președinție, menționarea unor partide neînregistrate la tribunal, inscripționarea greșită a numelor unor candidați, tipărirea în altă ordine decît cea legală a listelor prezentate de unele partide. Costică Ionescu a refuzat să precizeze numărul total al circumscripțiilor în care s-au semnalat asemenea erori. El a enumerat cîteva cazuri, în județele Gorj, Brașov, Buzău, Giurgiu, Călărași, Vrancea, în București și Ilfov. Sesizările asupra buletinelor greșite au venit din partea CDR, USD, ANL și a candidaților independenți ***Nuțu Anghelina*** și ***Viorel Oprănescu***.

Remedierile buletinelor constau în afișarea, în incinta secțiilor de votare, a datelor corecte de pe buletine. Președintele BEC a mai arătat că, în cazul în care remedierea și retipărirea nu se vor realiza în timp util, la 3 noiembrie se vor folosi buletinele tipărite greșit, fapt care, în opinia lui Ionescu, poate constitui obiect de contestare a alegerilor din partea unor formațiuni politice.

Costică Ionescu a refuzat să se pronunțe asupra riscului amînării alegerilor din cauza nerezolvării la timp a problemei buletinelor de vot.

Un deținut evadat de la Aiud a fost prins la Pitești

■ *el stat aproximativ un an în Ungaria și s-a folosit de acte false,păcălind Poliția timp de 5 ani*

Un infractor periculos, evadat acum cinci ani din penitenciarul de la Aiud, a fost prins, luni, în Pitești de către polițiștii serviciului Pașapoarte, în colaborare cu Poliția Criminală Argeș, informează Biroul de presă al IJP.

Bella David Szavui (30 de ani), din localitatea Prai (județul Harghita), a reușit să evadeze din Penitenciarul Aiud, unde avea de făcut 8 ani de închisoare pentru furt. Pentru a i se pierde urma, Szavui a stat aproximativ un an în Ungaria. Întorcîndu-se în țară, a falsificat un buletin de identitate și un pașaport pentru a putea părăsi din nou țara. Szavui s-a prezentat de curînd la serviciul Pașapoarte Argeș, întrucît pașaportul falsificat expirase. Neconcordanța dintre numele trecut în pașaport și fotografia posesorului a făcut ca Biroul de Urmăriri Argeș să intre în alertă.

Luni, Bella Szavui a fost arestat atunci cînd s-a prezentat să-și ridice pașaportul și condamnat în regim de urgență la un an închisoare pentru evadare. Bella Szavui va trebui să facă închisoare și restul de ani rămași neefectuați pentru furtul din cauza căruia este închis la Aiud.

Adăpost pentru cei fără viitor

O asociație italiană construiește la Giurgiu al doilea pavilion pentru copiii infectați cu HIV

Copiii din județul Giurgiu infectați cu HIV vor beneficia, începînd din 1997, de un nou așezămînt medical renovat și dotat din fondurile asociației "Bambini in Emergenza" din Italia. Proiectul italian, care vizează crearea unui centru pilot de cercetare și tratament pentru SIDA și a unei "Case Familiale" (Casa Smile) pentru copii seropozitivi, a fost semnat, ieri, de către ***dr. Daniela Bartoș***, ministrul român al Sănătății, ***dr. Paul Marinescu***, șeful Direcției Sanitare Giurgiu, și de către ***Berence Magnovi***, membru al asociației "Bambini in Emergenza". Prin transformarea complexului medical de la Singureni-Giurgiu într-o unitate medicală similară celor din Occident, organizația italiană își propune să îmbunătățească viața copiilor seropozitivi și infectați cu HIV, garantînd asistența psihologică, educativă și activități care să favorizeze reintegrarea socială a acestora, a spus Berenice Magnovi. În județul Giurgiu se află, în prezent, 392 de copii infectați HIV, peste 96 la sută dintre cei avînd peste șapte ani.

FRAROM

vă oferă

CALORIFERE

cu ulei și termostat
cu sau fără suflantă

AEROTERME

quartz și halogen

Program:
zilnic,
9,30-18,30

☎ 112122, 112180

FOARTE IMPORTANT!

ÎN ATENȚIA COMERCIANȚILOR STRADALI

SC TRUST CONSTRUCȚII SA IAȘI

vinde

MODULE DIN ALUMINIU

omologate de Comisia de Urbanism

la cele mai mici prețuri
și termen minim - posibil din stoc

Relații - Atelier confecții din str. Rampei nr. 9, tel. 032/252078

SC METALO Chimice SA

Str. Sf. Lazăr nr. 4, bl. P. Curcanu, tel. 032/116162, fax 032/114407

oferă spre închiriere - colaborare
următoarele spații comerciale:

- C. 99 str Păcurari bl. 554 - 306 m.p.
- C. 217 Bd. Independenței, bl. C1-5 (mag. Mobilă - subsol) - 195 m.p.
- C. 247 Nicolina, bl. 966 (Moldexim) - 315 m.p.
- C. 253 str. Oancea nr. 355 - 32 m.p.
- C. 267 CUG, bl. 1001 - 91,37 m.p.

Cererile solicitanților vor fi depuse
la secretariatul societății
zilnic, între orele 7.30-15.30.

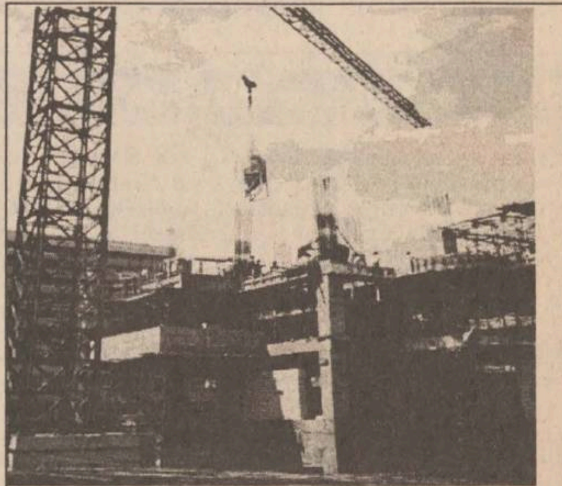

IASICON

Campionul în construcții!

B-dul T. Vladimirescu nr. 32A - Iași
Tel. 215495, 215785; Fax: 215496

VINERI
1 noiembrie 1996
Inclus în nr. 259

monitorul Sport

SECȚIUNEA B
SPORT
DIVERTISMENT

Liga Campionilor - etapa a IV-a

Adio, iluzii!

■ *Widzew Lodz - Steaua București 2-0 (1-0)*

Au marcat: Majak '39 și Czerwiec '49.

Spectatori: 6.000, șuturi pe poartă: 5-5, șuturi spre poartă: 14-4, cornere: 5-1; ofsaiduri: 10-1.

Cartonașe galbene: Miu, Csik, Zamfirescu / Szymkowiak.

Widzew: Szczesny - Szymkowiak, Lapinski, Wojtala, Citko, Michalski, Dembinski (Wyciszkiewicz '86), Czerwiec, Majak, Bogusz, Michalczuk. Antrenor Franciszek Smuda.

Steaua: Stelea - Nagy, Csik, Prodan, Lăcătuș (Ciocoiu '75), Militaru, Călin (Sabin Ilie '53), Adrian Ilie, Zamfirescu, Miu, Șerban (Roșu '65). Antrenor Dumitru Dumitriu.

Arbitru: G.Cesari (Italia)

Roland Nagy a avut mult de furcă cu Szymkowiak

Damian Militaru încearcă să-l depășească pe polonezul Dembinsky

Joc cu miză deosebită la Lodz, îndeosebi pentru puncte. Apoi, chiar și la cei 900.000 de dolari nu era rău să te gîndești, deodată ce la intern pot evalua, scuzați comparația, cît șase de Pancu. Așadar, ambele echipe își doreau toate punctele puse în joc, egalul fiind dezavantajos pentru economia clasamentului. Reușind victoria la București, steliștii păreau însă mult mai motivați, dovadă și buna evoluție din prima repriză. Smuda, antrenorilor gazdelor, își dorea gol încă din primele 15 minute tocmai pentru a stăvili potențialul atac românesc. Și într-adevăr, după cum începuse, victoria părea la îndemîna oaspeților, cei care pînă în minutul 24, cînd polonezii au atacat poarta adversă prima oară, puteau avea 3-0. Lăcătuș a ratat (după o fază șnur avînd în prim plan pe Călin și Ad. Ilie) în min. 7, ca gestul să fie repetat două minute mai tîrziu într-o situație singur cu portarul. Pe fondul unei clare dominări tactice, min. 23 avea să aducă ultima mare ocazie de gol a steliștilor, cu Ad. Ilie intrat în careu pe partea stîngă. Șutul (mult peste) însă l-a "dezbrăcat" într-o clipă de tot bagajul tactic de care este capabil viitorul component al lui Galatasaray.

Și pentru că ai noștri s-au arătat slabi de îngeri, polonezii au trecut și ei la treabă, fără a mai avea mari emoții vizavi de poarta apărată de Szczesny. Și dacă vedeta Citko (întrebată de sănătate deja de cei de la Milan) nu a mai strălucit ca la București, a fost rîndul lui Majak să sperie apărarea oaspete. Și s-a chinuit omul de vreo două ori (dintre care un șut în Stelea într-o situație de om la om), pînă în min. 40, cînd a reușit să înscrie în urma unei lovituri clasice de cap, cu balonul venit din centrare. Ca la antrenament, cînd adversarul este imaginar, rolul fiind preluat acum de Csik.

1-0, și era deja greu de imaginat că băieții lui Dumitriu vor face ce trebuiau să înfăptuiască la 0-0. Și ca totul să fie mai clar, la o greșeală a tînărului Miu (care altfel s-a achitat cu succes de sarcini), care a respins un balon la Czerwiec, polonezul și-a pus în valoare "șpițul" reușind un gol de senzație, la vinclu. La 2-0 era de-a dreptul ridicol să te mai gîndești la o eventuală victorie a oaspeților, dar isprava din 18 martie 1993, cînd Steaua reușise să înscrie două goluri lui Anvers în ultimele șase minute, întorcînd un scor defavorabil, putea fi repetată teoretic. Numai că de gol s-au lipit tot polonezii, prin Citko, anulat însă pe motive necunoscute. Cică Lăcătuș, mare pișicher, a precizat arbitrului că nu se juca cu un balon corespunzător. Cică, se prea poate însă să fi fost ofsaid.

După meci, antrenorul polonez a spus: ***"Este foarte dificil să joci cu asemenea adversari în Liga Campionilor atunci cînd ai cinci jucători lipsă. Acești fotbaliști se știu foarte bine între ei".*** Dumitru Dumitriu a apreciat că altul ar fi fost rezultatul dacă Steaua ar fi marcat de fiecare dată cînd a ratat, mai ales în prima repriză, notează Reuter. Dacă... **(Silviu HOROBEȚ)**

Spaniolii și-au luat revanșa

■ *Borussia Dortmund - Atletico Madrid 1-2 (1-2)*

Au marcat Herrlich (17), respectiv Roberto (37), Pantic (42).

Borussia: Klos - Reuter, Pedersen, Julio Cesar, Reinhardt, Tretschok (Ricken - 68), Lambert (Kirovski - 82), Möller, Zorc, Herrlich, Chapuisat.

Atletico: Molina - Geli (Lopez - 60), Santi, Solozabal, Toni, Roberto, Bejbl, Pantic (Carlos Aguilera - 84), Vizcaino, Esnaider (Pablo - 78), Kiko.

Cartonașe galbene: Herrlich / Santi, Toni, Roberto.

Probabil că nici unul dintre cei peste 45.000 de spectatori germani nu concepea măcar un egal în partida dintre Borussia și Atletico. Cu două săptămîni înainte, elevii lui Hitzfield se impuseseră pe "Vicente Calderon", în ciuda dominării clare (dar sterile) a spaniolilor, și se aștepta ca returul să fie pentru germani un adevărat galop de sănătate. Miercuri, însă, Atletico și-a luat o frumoasă revanșă, reușind să revină de la 0-1 la 2-1 în doar cîteva minute, pentru a păstra acest rezultat pînă la final. După un început echilibrat, cei care au deschis scorul au fost cei de la Borussia. În minutul 17, *Zorc* i-a pasat excelent lui ***Herrlich,*** cu boltă, peste întreaga apărare a lui Atletico, iar acesta a pătruns frontal, învingîndu-l de la 10 m pe Molina: 1-0. Din acest moment, spaniolii, care nu mai aveau nimic de pierdut, au ieșit la atac, ratînd o sumedenie de ocazii, prin ***Esnaider, Bejbl, Kiko și Pantic***. Și, logic, în minutul 37 a venit egalarea. La un corner de pe partea dreaptă, ***Roberto*** s-a înălțat peste întreaga apărare germană și a trimis cu capul, din careul mic, în plasa porții lui Klos: 1-1. Cinci minute mai tîrziu (este drept, și cu puțin noroc), Atletico a marcat golul victoriei. ***Toni*** a fost faultat în apropierea colțului terenului, pe stînga, de către ***Reuter. Pantic*** a executat lovitura liberă surprinzător, cu boltă, spre colțul lung, balonul a lovit bara și, atingîndu-l și pe Klos, a intrat în plasă: 1-2. Reveniți pe teren, după pauză, în avantaj, elevii lui Antic au aplicat o tactică extrem de eficace, atacînd în continuare, reușin astfel să țină balonul cît mai departe de propria poartă. În aceste condiții, Borussia nu a avut decît o singură mare ocazie de gol în repriza a doua. În minutul 72, nou intratul ***Ricken*** a trimis spre plasă de la 9 m, Molina era depășit, dar Santi a respins in extremis, de pe linia porții. În concluzie, Atletico a cîștigat pe merit, luînd o opțiune serioasă pentru cîștigarea grupei, în timp ce germanii au deziluzionat, fiind departe de evoluțiile din partidele precedente. Deși nu vor putea conta pe Santi, care a luat al doilea cartonaș galben, spaniolii vor avea prima șansă în confruntarea de peste două săptămîni cu Steaua, urmînd ca în ultimul meci din grupă să joace cu Widzew, la Madrid. **(D. ADRIAN)**

Satisfacție de proporții în rîndurile oaspeților

Monitorul
angajează
Secretari de redacție
Condițiile necesare sînt perfecta cunoaștere a limbii române și noțiuni solide despre programele de Desktop Publishing (preferabil QuarkXPress, CorelDraw și Adobe Photoshop)
Înscrierile se fac la secretariatul ziarului, str Smîrdan 5, cam. 3, zilnic, între orele 10-18

Celelalte partide din Liga Campionilor

Turcii s-au ținut de cuvînt: au cîștigat la Manchester!

■ *Viorel Moldovan scrie istoria pentru Grasshopper*

Etapa a patra din Liga Campionilor a înregistrat cîteva rezultate surpriză. În primul rînd, în grupa C, Manchester United a pierdut pe teren propriu, cu scorul de 0-1, partida susținută în compania echipei turce Fenerbache din Istanbul. Este primul insucces pe teren propriu al "diavolilor", în cupele europene, după 40 de ani, notează Reuter. Elevii lui Ferguson aveau un palmares de invidiat: 26 de meciuri fără înfrîngere pe stadionul "Old Trafford" în competițiile europene intercluburi. În min.78 al partidei de miercuri seară, Bolic a întrerupt invincibilitatea echipei engleze cu un șut, deviat de May, de la 25 m. "Este stupid să închei astfel un record, cu un șut norocos", a spus fosta glorie a fotbalului englez Bobby Charlton. ***"A fost noapte pe care n-am să o uit niciodată. N-am crezut că o să mi se întîmple așa ceva. Rezultatul este dezamăgitor, mai ales că am făcut totul ca să învingem***", a declarat managerul Alex Ferguson. ***"Acum trebuie să învingem neapărat pe Juventus"***, a încheiat tehnicianul lui "MU". Să nu uităm că înaintea acestui mefci președintele clubului Fenerbahce pronosticase victoria echipei sale, susținînd că ***"vom obține cel mai mare rezultat din istoria fotbalului turcesc".***

Juventus a depășit clar, cu 5-0 pe Rapid Viena, într-o partidaă în care s-a pus doar problema scorului. Campionii Italiei au acum nevoie doar de un singur punct pentru a-și asigura calificarea în sferturile de finală ale competiției.

În grupa D, AC Milan și-a jucat cartea pe propriu teren, un rezultat egal fiind exclus din start de echipa lui Berlusconi. Milanezii au cîștigat cu 4-2 și își văd salvate șansele de calificare în faza următoare a Ligii Campionilor, în timp ce, în Grupa A, Grasshopper Zurich a întrecut cu 3-1 formația franceză Auxerre, cu două goluri semnate de Viorel Moldovan (unul din penalty). Jucătorul român a fost unul din cei mai buni jucători de pe teren, confirmînd forma bună în care se află și contribuind decisiv la victoria echipei sale. Grasshopper se află foarte aproape de calificarea în sferturile de finală ale Ligii, alături de Ajax.

Viorel Moldovan șutează necruțător spre poarta lui Charbonnier și deschide scorul în meciul de la Zürich

Grupa A

Glasgow Rangers - Ajax Amsterdam 0-1 (0-1). A marcat Arnold Scholten (39). Spectatori: 42.265.

Rangers: Snelders - Wilson (Andersen), Petric, Bjorklund, Schields, McInnes (McCoist), Durrant, Albertz, Miller (Van Vossen), Robertson, Brian Laudrup.

Ajax: Van der Sar - Veldman, Frank de Boer (Wooter), Santos, Melchiot, Ronald de Boer, Witschge, Babangida (Dani), Overmars (Turpijo), Scholten, Kluivert.

Grasshopper Zürich - Auxerre 3-1 (2-0). Au marcat: Viorel Moldovan (17, 29 - din penalty), Mats Gren (59), respectiv Mats Gren (47 - autogol). Spectatori: 19.200.

Grasshopper: Zuherhueler - Thueler, Gren, Yakin, Esposito (Magnin), Moldovan, Lombardo (Gamperle), Turkyilmaz, Vogel (Comisetti), Haas, Smiljanic.

Auxerre: Charbonnier - Goma, Vinleau, Saib, Sibierski, Dinmede (Tasfaout), West, Danjou, Henna, Marlet, Assati.

Etapa viitoare (20 noiembrie): Ajax - Auxerre, Rangers - Grasshopper.

Clasament

1.Grasshopper	4	3	0	1	7-2	9
2. Ajax	4	3	0	1	6-2	9
3. Auxerre	4	2	0	2	4-5	6
4. Rangers	4	0	0	4	2-10	0

Grupa C

Manchester United - Fenerbahce Istanbul 0-1 (0-0). A marcat Elvir Bolic (78). Spectatori: 53.323.

Manchester: Schmeichel - G. Neville, Irwin, May, Johnsen, Cantona, Butt, Beckham, Cruyff (Solskjaer), Poborsky (Scholes), Keane.

Fenerbahce: Rustu - Ilker, Ocechukwu, Hogh, Senturk, Agrun (Dogan), Bolic, Okocha, Kostadinov, Saffet, Bulut.

Juventus Torino - Rapid Viena 5-0 (3-0). Au marcat: Alen Boksic (4, 59), Paolo Montero (27), Alessandro del Piero (28, 74).

Juventus: Peruzzi - Torricelli, Montero, Ferrara, Pessotto (Porrini), Di Livio (Lombardo), Jugovic, Deschamps, Zidane, Boksic (Padovano), Del Piero.

Rapid: Konsel - Ivanov, Schoettel, Stoeger (Pivarnik), Stumpf (Ratajczyk), Penksa (Jovanovic), Kuhhauter, Prosenik, Mandreko, Zingler, Heraf.

Următoarele partide: Fenerbahce - Rapid, Manchester - Juventus.

Clasament

1. Juventus	4	3	1	0	8-1	10
2. Manchester	4	2	0	2	4-2	6
3. Fenerbache	4	1	1	2	2-4	4
4. Rapid Viena	4	0	2	2	2-9	2

Grupa D

FC Porto - Rosenborg 3-0 (2-0). Au marcat: Zlatko Zahovic (31), Ljubimko Drulovic (40), Artur Oliveira (70).

Porto: Hilario - Joao Pinto, Alves, Mendes, Barros (Conceicao), Drulovic, Oliveira (Jardel), Paulinho, Edmilson (Barroso), Costa, Zahovic.

Rosenborg: Jamtfall - Hoftun, Bragstad, Stensaas, Strand (Fjortoft), Skammelsrud, Bratthakk, Heggem (Sorli), Iversen, Kvarme, Soltvedt.

AC Milan - IFK Göteborg 4-2 (3-2). Au marcat: Zvonomir Boban (3), Demetrio Albertini (13 - din penalty), Tomas Locatelli (43), Roberto Baggio (90) / Jesper Blomqvist 26, Andreas Andersson 32. Spectatori: 29.803.

Milan: Rossi - Panucci, Maldini, Costacurta, Desailly, Locatelli (Eranio), Albertini, Boban, Davids, Weah, Simone (Roberto Baggio).

IFK: Ravelli - Landberg, OIlsson, Lucic, Nilsson, Alexandsersson (Eriksson), Erlingmark, Lindqvist, Blomqvist, Andersson (Martinsson), Pettersson.

Etapa viitoare: Rosenborg - IFK, Porto - AC Milan.

Clasament

1.FC Porto	4	4	0	0	9-3	12
2.AC Milan	4	2	0	2	11-8	6
3.IFK Göteborg	4	1	0	3	7-10	3
4.Rosenborg	4	1	0	3	4-10	3

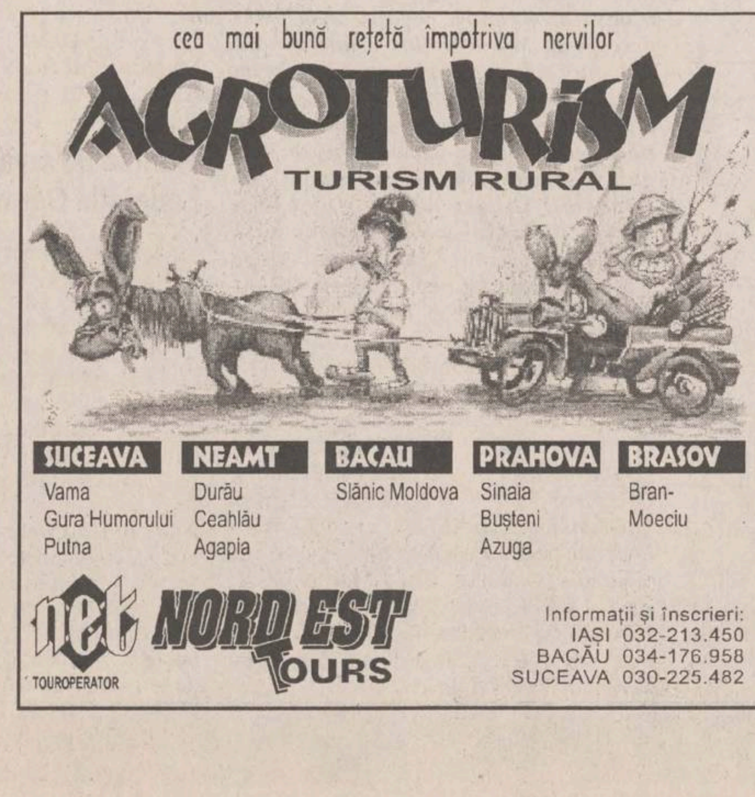

cea mai bună rețetă împotriva nervilor
AGROTURISM
TURISM RURAL

SUCEAVA	NEAMT	BACAU	PRAHOVA	BRASOV
Vama	Durău	Slănic Moldova	Sinaia	Bran-Moeciu
Gura Humorului	Ceahlău		Bușteni	
Putna	Agapia		Azuga	

net TOUROPERATOR
NORD EST TOURS
Informații și înscrieri:
IAȘI 032-213.450
BACĂU 034-176.958
SUCEAVA 030-225.482

FLASH FOTBALISTIC

La propunerea lui Fatih Terim

Hagi - antrenor secund la Galatasaray?

După cum se afirmă în ultimul număr al revistei "France Football", internaționalul român Gheorghe Hagi (Galatasaray Istanbul) a primit oferta de a fi antrenor secund al actualei sale echipe, după încheierea contractului. Această ofertă a venit din partea antrenorului principal al formației, Fatih Terim (care a pregătit pînă în vară naționala Turciei), care consideră că internaționalul român are o viziune a jocului "fenomenală".

În timp ce Bercea consideră că a făcut o afacere avantajoasă

Andone nu este mulțumit de plecarea lui Răchită

Președintele Consiliului de Administrație al Clubului "Petrolul" Ploiești, Florin Bercea, consideră transferul lui Valeriu Răchită la "Steaua" ca pe unul avantajos pentru gruparea prahoveană. "Pot să spun că este un transfer avantajos pentru Petrolul, pentru că Steaua are totuși o firmă și, în eventualitatea unui transfer «afară» al jucătorului, clubul Petrolul are și el o cotă din suma de transfer", a declarat președintele Consiliului de Administrație al clubului ploieștean. Răchită a semnat recent un contract pe o perioadă de 3 ani pentru Steaua. Antrenorul echipei Petrolul are, însă, altă părere. El crede că plecarea lui Răchită este "o pierdere foarte mare, într-un moment destul de delicat, cînd începusem să ieșim din zona aceasta rea a clasamentului". "Nu știu, parcă ne-am pripit puțin, dar asta este situația, eu sînt pus într-o situație destul de rea acum, să fac improvizații în echipă. Încercăm să îl luăm pe Bica de la Tractorul Brasov, care este un jucător de perspectivă. Nu este de valoarea lui Răchită, dar are ceva din calitățile acestuia", a declarat antrenorul Ioan Andone.

În cupele europene

Echipele românești au obținut 30 de puncte

Echipele românești participante în cupele europene au obținut, pînă acum, 30 de puncte, în sezonul competițional 1996/1997. Astfel, Gloria Bistrița a ajuns pînă în turul I al Cupei Cupelor, acumulînd 5 puncte (4 puncte cu La Valetta, în turul preliminar și un punct cu Fiorentina în turul I). Rapid București a obținut 9 puncte în Cupa UEFA (6 puncte cu Lokomotiv Sofia și 3 puncte cu SC Karlsruher). FC Național a obținut, la fel, 9 puncte (4 puncte cu Partizan Belgrad în turul preliminar, 4 puncte cu Cernomoreț Odessa în turul I și un punct cu FC Bruges în turul al doilea). Steaua București, în Liga Campionilor, a obținut, pînă acum, 7 puncte (4 cu FC Bruges în turul preliminar și 3 puncte, prin victoria de la București în meciul. cu Lodz). Formația miltară mai are de disputat două partide în Grupa B a Ligii Campionilor, cu Atletico Madrid la București și cu Borussia, la Dortmund.

Sancțiuni dictate de CCN

Brăileanul Matei - suspendat patru etape

În ședința CCN de ieri s-au dictat următoarele suspendări și amenzi: Munteanu (Farul) - 1 etapă suspendare și 500.000 lei amendăl Ghișan (Farul) - o etapă suspendare și 150.000 lei amendă; Dăncuș (Gloria Bistrița) - o etapă suspendare și 500.000 lei amendă; Șomotecan (Gloria Bistrița) - o etapă suspendare și 150.000 lei amendă; Mogoșanu (FC Argeș) - o etapă suspendare și 150.000 lei amendă; Bratu (FC Argeș) - o etapă suspendare și 100.000 lei amendă; Bodea (Dinamo) - o etapă suspendare și 500.000 lei amendă; Ștefan Matei (Dacia Unirea Brăila) - pentru injurii aduse arbitrului asistent a primit 4 etape suspendare și o amendă de 500.000 de lei.

După plecarea lui Răchită

Dănuț Bica a semnat pentru Petrolul Ploiești

Antrenorul echipei Petrolul Ploiești a declarat ieri: "Jucătorul Dănuț Bica de la Tractorul Brașov a semnat, astăzi, un contract pînă în vară cu echipa Petrolul Ploiești. În cazul în care clubul Petrolul va fi mulțumit de serviciile sale, i se va prelungi contractul. Bica este în probă pînă în vară". Cu o seară înainte, Andone declarase că va încerca să îl aducă pe Bica la Petrolul, pentru a acoperi golul lăsat de plecarea lui Răchită. "Nu știu, parcă ne-am pripit puțin, dar asta e, eu sînt pus într-o situație destul de rea acum, să fac niște improvizații în echipă. Încercăm să-l luăm pe Bica de la Tractorul Brașov, care este un jucător de perspectivă, nu este de valoarea lui Răchită, dar are cîte ceva din calitățile lui", afirmase Ioan Andone.

PANORAMIC

La 15 ianuarie

Turul finalei Supercupei Europei - la Paris

Conducătorii clubului Paris Saint Germain au făcut publică data la care se va juca prima manșă a Supercupei Europei. Prima manșă ce se va disputa între cîștigătoarea Ligii Campionilor (Juventus Torino) și cea a Cupei Cupelor (PSG) se va desfășura la Paris pe stadionul Parc des Princes, pe 15 ianuarie, iar meciul retur va avea loc la Torino, pe Stadio delle Alpi pe 5 februarie.

Aflat într-o stare deplorabilă

Stadionul Maracana va fi privatizat

Cel mai faimos stadion al lumii, Maracana (125.000 locuri) va trece sub administrație privată, pentru ca templul fotbalului brazilian să redevină ceea ce a fost. Construită în 1950, arena se află într-o stare deplorabilă încă de la începutul anilor '90, cînd a fost abandonată de autoritățile statului Rio de Janeiro. Pentru a participa la refacerea stadionului, posibilii investitori trebuie să posede un capital minim de 45 milioane de dolari și să investească 40-50 milioane de dolari pentru modernizarea arenei. În prezent, deficitul pe care îl produce Maracana este de 9,7 milioane de dolari anual.

După efectuarea stagiului militar

Wicky va juca la Werder Bremen

Fundașul elvețian Raphael Wicky (FC Sion) a semnat un contract pe trei ani cu clubul german Werder Bremen. El nu își va face însă debutul în Bundesliga pînă în iulie, 1997, întrucît trebuie să își satisfacă stagiul militar în Elveția. În vîrstă de 19 ani, Wicky a fost transferat la formația din Bremen pentru suma de 1,99 milioane de dolari.

Din penalty

Chilavert i-a dat gol și lui Pelé Jr.

Portarul paraguayan Jose Luis Chilavert și-a înscris pentru a noua oară în acest an numele pe lista marcatorilor. De data aceasta, goalkeeper-ul echipei argentiniene Velez Sarsfield "l-a executat" pe portarul formației FC Santos, Edinho (fiul faimosului Pelé), transformînd o lovitură de la 11 m în meciul cîștigat cu 2-1, în deplasare, din semifinalele Supercupei Americii de Sud (prima manșă). Chilavert, specialist și în executarea loviturilor libere, este la al doilea gol în ediția din acest an a Supercupei continentului sud-american.

Handbal masculin

Politehnica Mecon Iași - Republica Moldova (juniori) 40-33 (21-17)

Ieri la Iași a avut loc un meci internațional amical de handbal, echipa ieșeană Politehnica Mecon Iași primind replica lotului național de juniori din Republica Moldova. A fost un joc binevenit pentru ieșeni, ei aflîndu-se în pauza dintre turul și returul campionatului Diviziei B. După un joc frumos, în care ambele echipe au folosit mai mulți jucători, Politehnica Mecon Iași a reușit să se impună cu 40-33 (21-17). Dintre gazdele de ieri, s-au remarcat Chirilă și Arvinte. Această victorie poate fi benefică pentru ieșeni, pentru încrederea în valoarea lor, avînd în vedere că sîmbătă se reia campionatul, Socom Focșani urmînd să se deplaseze la Iași. **(L.M.)**

Sport la TV

9,45 - Pro TV: Sport la minut; 10,00 - Eurosport: Tenis-magazin. Circuitul ATP; 10,00 - Eurosport: Gimnastică. Milk Gym Gala - spectacol demonstrativ, Bruxelles; 11,30 - Eurosport: Pentatlon modern. CM de la Roma; 12,00 - Eurosport: Buletinul internațional al sporturilor cu motor; 13,00 - Eurosport: Fotbal. Cupa Cupelor. Meciurile din turul al doilea, manșa a doua (r); 14,30 - Pro TV: Motor sport magazin; 15,00 - Eurosport: Tenis. Superturneul Mercedes de la Paris. Sferturile de finală (d); 15,00 - Pro TV: Fotbal. Avanpremiera partidei Dinamo - Steaua; 17,15 - Pro TV: Sport la minut; 23,00 - SAT 1: Ran. Fotbal. Etapa a XIII-a din Bundesliga; 0,05 - Pro TV: Sport la minut.

Baschet masculin

Mitică Anghel a debutat în naționala României

■ *România - Ucraina 57 - 73 (25 - 43)* ■ *meciul România - Turcia se va disputa la Iași!*

România: Helcioiu (Steaua - 9p), Grünwald (Carbochim Cluj - 5), Cărutașu (Dinamo - 4), Stănescu (Soced - 2), Popescu (Steaua - 18), apoi Guiu (Timișoara), Mitică Anghel (Poli-Moldrom Iași - 3 - 1X3), Rareș Boian ("U" Cluj), Toader (Soced - 8), Lăpuște (Carbochim - 8). Antrenori: Dragan Petricevic ("U" Cluj) și Dan Berceanu (Soced).

Ucraina: Podzyerey (11 - 2X3), Iaslo (14), Murzine, Savchenko (2), Vatazhov (5), apoi Shaptala (6 - 2X3), Kholdrov (5), Molchanov (8), Okunski (16 - 1X3), Bazelevski (6 - 1X3). Antrenori: Z. Khoronaev și G. Zaschuk.

Au arbitrat Stavros Tsanidis (Grecia) și Jugoslav Dukovskil (Macedonia).

Observator din partea Federației Europene: Erwin Kassay (Ungaria).

La Sala Sporturilor din Focșani, gazdă foarte primitoare, ca de obicei, noua echipă de baschet a României a primit replica puternicei trupe a Ucrainei. Dacă strategia gîndită de secretarul general al Federației Române de Baschet, Gheorghe Valeriu, a fost bine gîndită, vom vedea la următoarea ediție a Campionatului European de Tineret, iar, mai departe, la cea a seniorilor. Puștanii din actuala echipă a României, încă nu pot emite pretenții, par, cel puțin deocamdată, necopți. Dragan Petricevic, antrenorul sîrb de la Cluj, se agită mult, are "dosare" complete ale tuturor jucătorilor din lot, ale tuturor echipelor noastre din prima divizie, și este capabil să alcătuiască o echipă performantă, dacă mai este lăsat doi-trei ani. În privința cunoștințelor despre jucătorii din țară, el a reușit să-i uimească pe Emil Pinteală și Costel Badea, patron și respectiv director executiv la societatea Moldrom, sponsorul baschetbaliștilor de la Politehnica. Ieșenii prezenți la sala din Focșani s-au bucurat de prezența în lotul de zece trecut pe foaia de arbitraj a lui Mitică Anghel. Deși nu prea a fost lăsat în teren (cam patru minute a evoluat, în total, fiind schimbat după fiecare primă greșeală), uriașul Mitică s-a făcut remarcat ca autor al singurului coș de trei puncte pentru România! Concursurile contra antrenorului Petricevic, la acest procedeu, unul cîștigat și unul pierdut, la antrenamente, i-au prins bine. Un capitol la care echipa noastră pare deficitară, este cel al conducătorului de joc, stelistul Helcioiu, pe care l-ați văzut recent și în sala din Iași, fiind ținut exagerat în teren, în timp ce timișoreanul Guiu, cu "mînă" mult mai bună de afară, a lustruit banca. Guiu este și mult mai calm, mai așezat în joc, decît dezlănțuitul Helcioiu. Dezlănțuit, ca să nu spun bezmetic...

Ucrainenii au avut în Podzyerey un fundaș de excepție, care la 2,02 metri are o mobilitate și dexteritate de invidiat, chiar de mulți play-makers din NBA. Conducîndu-și excelent coechipierii, într-o apărare agresivă, aproape impenetrabilă, el a condus echipa spre 3 - 15, în minutul 7 al primei reprize. Din acest minut, românii au trecut, în faza apărării, la o zonă "3 - 2", nereușită, deoarece tinerii noștri încă nu au știința aplicării eficiente a acestei apărări. Odată cu intrarea lui Mitică Anghel, România are o perioadă bună, se apropie la 17 - 25, datorită reușitei lui de trei puncte, dar repriza s-a încheiat la 25 - 43.

Antrenorii "români" au început repriza secundă cu Stănescu pe postul lui Mitică, el fiind înlocuit abia după trei greșeli consecutive, identice cu singura după care ieșeanul a fost schimbat în prima parte! Dacă bucureșteanul nu aduna cinci greșeli personale, poate mai stătea în teren... Avantajul de 29 de puncte al ucrainenilor (37 - 66, min. 36), a scăzut spre final, ajungînd la numai 16 puncte, antrenorii oaspeților folosind mai mult rezervele. Aceștia erau, de fapt, rezervele rezervelor din lotul ucrainean, antrenorul Khoronaev declarîndu-ne, la final, că nu a convocat șase (!) posibili titulari, lăsați la cluburile lor, pentru că are nevoie de ei la cea mai importantă partidă a lor, cea cu Turcia. Deasemenea, știa despre întinerirea lotului României. Apropo de Turcia, se pare că domnul Gheorghe Valeriu și-a dat acordul față de conducerea Moldrom pentru organizarea la Iași a partidei România - Turcia, din Campionatul European, pe data de 18 decembrie. Ar fi o realizare deosebită pentru sportul ieșean, o recunoaștere a meritelor sponsorilor echipei din orașul nostru.

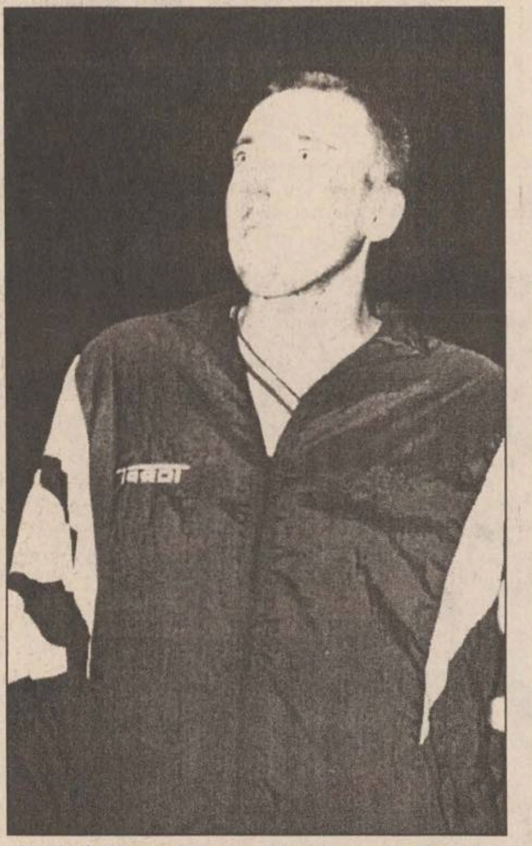

Mitică Anghel a reușit singurul coș de 3 puncte al echipei României

Avem un jucător de lot național la baschet, pe Mitică Anghel, după mulți ani. Avem foarte puțini jucători de lot național, per total. A-l ține într-o cameră de cămin, pe care o împarte cu alți patru sportivi, nu este normal. Se pare că unii nu s-au ținut de promisiuni, și aici nu mă refer la Moldrom. **(G. ANGHEL)**

P.S. Despre dificultățile întîmpinate la întoarcere, "pedale" sau opriri neplanificate, vom reveni.

Fotbal, Divizia Natională, etapa a XII-a

Eternul derby în actualitate

Mîine va avea loc o nouă etapă în campionatul Diviziei Naționale la fotbal. Conform hotărîrii FRF, toate meciurile vor începe la ora 14,00. Dar, cum fiecare regulă are și excepții, un joc va avea loc astăzi, în devans de la aceeași oră. Este vorba de partida Sportul Studențesc - Rapid, care va fi transmisă de postul național de televiziune, pe programul 1. Mîine, pe frecvența PRO TV se va putea urmări în direct derbiul etapei Dinamo - Steaua. Iată ce meciuri cuprinde această interesantă rundă:

■ **Jiul - AS Bacău**. După insuccesul în fața Stelei, o încurcătură cu Bacăul la mai trebuie ortacilor! Oricum, echipa băcăuană se bazează, în acest meci, pe sclipirile pe contraatac ale puncheurului Scînteie.

■ **Dinamo - Steaua**. Orice s-ar spune, acesta este eternul derby al campionatului românesc. Ultimele rezultate din palmares au fost fie victorii steliste, fie remize. Gurile rele din Ghencea spun că o eventuală înfrîngere n-ar fi un capăt de țară. "Poate scăpăm de pacostea de Țiți... "

■ **FC Argeș - Ceahlăul**. Cu tot revirimentul din ultimele etape, e grea misia nemțenilor în această partidă. FC Argeș știe să-și valorifice terenul propriu. Chiar dacă asta se întîmplă cu forcepsul...

■ **Universitatea Craiova - Chindia.** De la venirea lui Jenei pe bancă, echipa olteană s-a schimbat la față ca un ban ruginit frecat cu lînă. Cu toată ambiția lor proverbială, greu de anticipat vreo surpriză din partea tîrgoviștenilor...

■ **Poli Timișoara - FC Național**. Dacă n-ar fi fost Dinamo - Steaua, jocul de pe Bega s-ar fi putut numi derbiul etapei. Poli este într-o pasă neagră îngrijorătoare și are nevoie imperativă de victorie. Dar nici bancarii nu vor să piardă contactul cu Steaua. Va fi, fără îndoială, un joc plin de "scîntei"...

■ **Oțelul - "U" Cluj.** La Galați e aproape imposibil de scos puncte, chiar dacă adversara se numește "U", cu unul dintre cele mai experimentate loturi ale Diviziei... Cheia jocului se poate numi Ovidiu Maier!

■ **Sportul Studențesc - Rapid.** Giuleștenii vor încerca dregerea busuiocului după "isprava" din etapa trecută. Și credem că vor și reuși!

■ **Gloria - FC Brașov.** Dacă bistrițenii nu înving în această partidă, se pot considera mari favoriți ai retrogradării. De la voință pînă la putință e, uneori, treabă lungă, iar meciul nu e jucat dinainte. Oricum, brașovenii au un lot mai valoros decît cel al lui nea Jenică Pădureanu...

■ **Petrolul - Farul**. Ar fi normal ca "găzarii" să-și valorifice culoarul favorabil apărut după victoria din Giulești. Mai ales că Farul nu prea își mai arată colții prin deplasări... **(Nicolae GRECU)**

PRONOSPORT

■ *concursul din 3 noiembrie*

1. Bologna - Roma: X. (locul 12, 10 p. - locul 6, 11 p.). Fiind încă început de campionat nu-i de mirare că un punct poate despărți două echipe cu șase locuri. Pentru o nou promovată, Bologna se poate mulțumi și cu egalul.

2. Cagliari - Perugia: 1. (locul 17, 4 p. - locul 5, 12 p.). Cu Carlo Mazzone la cîrmă, noul antrenor din capitala sarzilor, Cagliari are șansa unei reveniri imediate. Trei înfrîngeri consecutive nu se împacă totuși cu o frumoasă carte de vizită.

3. Juventus - Napoli: 1 (locul 1, 14 p. - locul 9, 11 p.). 14 puncte din 21 semnifică o eficiență de 66%, adică două puncte din trei, sau mai ușor de evaluat, patru din șase. O extrapolare ne mai zice că aceasta înseamnă victorie acasă și egal în deplasare.

4. Lazio - Vicenza: 1X2. (locul 14, 8 p. - locul 3, 13 p.). Vicenza a avut un debut anapoda, culegînd puncte de pe afară și pierzînd acasă. Acum lucrurile s-au mai așezat, dar pericolul persistă.

5. Milan - Atalanta: 1. (locul 4, 12 p. - locul 15, 5 p.). Echipa lui Tabarez se fîstîcește destul cînd evoluează în afara propriului stadion. Pe "San Siro" a înscris însă de la trei goluri în sus.

6. Parma - Fiorentina: 1X. (locul 11, 10 p. - locul 7, 11 p.). Ancelotti pe post de Nevio Scala nu ține, iar visurile Parmei de prea-mărire se amînă.

7. Sampdoria - Piacenza: 1X. (locul 10, 10 p. - locul 8, 11 p.). Piacentinii au evoluat destul de bine pînă acum, ceea ce îi îndreptățește să viseze la ceva puncte chiar pe "Luigi Ferraris".

8. Udinese - Reggiana: 1. (locul 13, 9 p. - locul 18, 4 p.). Aici se joacă strict pe baza rezultatelor de pînă acum, și care ne spun că emilienii nu mișcă nimic în deplasare.

9. Verona - Inter: X2. (locul 16, 5 p. - locul 2, 14 p.). Revenită cu surle și trîmbițe în "A", Verona se vede nevoită să lupte din greu pentru a supraviețui. Titlul din vremurile trecute nu mai constituie decît istorie.

10. Brescia - Cremonese: 1. (locul 10, 11 p. - locul 20, 4 p.). După o suită interminabilă de remize, brescienii au învins în deplasare. Poate își schimbă obiceiurile...

11. Foggia - Palermo: 1. (locul 13, 10 p. - locul 15, 9 p.). Cu patru înfrîngeri din opt partide nu se poate spune că Foggia urmărește promovarea. Ba chiar se poate spune că deja fuge de retrogradare.

12. Salernitana - Cosenza: 1. (locul 11, 11 p. - locul 18, 6 p.). Echipa din Salerno își vede de cadența jocurilor cîștigate acasă cu cele pierdute în deplasare. Nu-i chiar rău!

13. Venezia - Genoa: X2. (locul 17, 6 p. - locul 8, 11 p.). Genovezii se află în prima parte a clasamentului. Un urcuș spre primele patru locuri este totuși ușor de prevăzut. **(S.H.)**

Concursul interredacțional PRONO-R

1. Bologna - Roma	**X**
2. Cagliari - Perugia	**1**
3. Juventus - Napoli	**1**
4. Lazio - Vicenza	**1**
5. Milan - Atalanta	**1**
6. Parma - Fiorentina	**X**
7. Sampdoria - Piacenza	**X**
8. Udinese - Reggiana	**1**
9. Verona - Inter	**2**
10. Brescia - Cremonese	**X**
11. Foggia - Palermo	**1**
12. Salernitana - Cosenza	**X**
13. Venezia - Genoa	**1**

Memorialul "Emil Alexandrescu"

Fotbal în ajun de alegeri

Sîmbătă, pe stadionul din Copou, se va desfășura Memorialul "Emil Alexandrescu" la fotbal, competiție ce va aduce la start patru selecționate alcătuite din: fostele glorii ale Politehnicii, studenții greci din Iași, angajați ai companiei Coca Cola și ziariști ieșeni. Partidele vor avea o durată de două reprize a cîte 30 minute. Competiția se va derula pe parcursul unei singure zile, după următorul program:

ora 12 - Coca Cola - Selecționata grecilor; ora 13 - Politehnica old-boys - Selecționata ziariștilor; ora 14 - finala mică; ora 15 - finala mare;

Biletul de intrare pentru întreaga reuniune va costa 5 000 de lei. Fără îndoială că punctul de atracție îl va constitui reîntîlnirea cu Romilă, Ursu, Costaș, Lupulescu, Mihalcea, Moldovan, Munteanu, Cănănău, Florian, Cernescu, Bucu, Sofian, fotbaliști care au adus glorie Politehnicii de-a lungul timpului.

De pregătirea Politehnicii old-boys se ocupă profesorul Leonida Antohi, selecționata grecilor va fi condusă de Nikos Koudounnis, iar selecționata ziariștilor a fost alcătuită de Mircea Ungureanu. O bună parte din fondurile rezultate vor fi donate copiilor seropozitivi din Iași. **(OM)**

P.S.: Membrii galeriei Politehnicii care vor să-și însoțească echipa la meciul cu Steaua Mizil de la Pașcani se vor întîlni sîmbătă dimineața la ora 5,30 pe peronul Gării.

Post-scriptum la Cupa UEFA

Răzbunarea belgienilor

Pentru FC Național, aventura UEFA a luat sfîrșit. După evoluțiile promițătoare din jocurile cu Partizan Belgrad și Cernomoreț Odessa, bancarii și-au găsit nașii în belgienii de la Bruges. Acel 2-0 din prima manșă s-a dovedit greu de remontat, în condițiile în care Național rămîne, orice s-ar spune, o echipă defensivă. Cu un Dună în eclipsă totală de formă, cu Pigulea și Moisescu șterși, dominarea bancară din prima repriză s-a rezumat la o țesătură de pase în apărare, încheiate cu lansări pentru vîrfuri, fără sorți de izbîndă. Cele cîteva zvîcniri ale lui Niculescu s-au dovedit insuficiente. Trecînd peste meciul în sine, ceea ce a impresionat mai mult a fost atmosfera din jurul partidei. Conducătorii clubului au încercat să atragă, prin orice mijloace, suporteri. Deși s-a anunțat că prețul biletelor nu va depăși 1000 lei, intrarea a fost, pînă la urmă, liberă. Bilete cu prețul inițial de 10.000 lei au fost trimise în școli, în speranța atragerii tinerilor pe stadion. În aceste condiții, cocheta arenă (cu "nocturnă" în premieră) a fost plină. Gino Iorgulescu a atras cîtiva sponsori pentru o tombolă. Astfel, peste 50 de premii (fanioane, căciulițe, casetofoane, televizoare,etc.) își așteptau noii proprietari. Din păcate, organizatorii au precizat că nu toți cei cu bilete au venit la meci, astfel că doar 40% din cîștigători au binevoit să vină să-și ia premiile, cel mai mare (televizorul) revenind unui elev cu bilet primit prin școală. Fanioane au "primit" la începutul meciului și doi porumbei, care au făcut cîteva ture de stadion. Unul dintre ei a aterizat chiar în careul lui Lucescu, obligînd arbitrul să întrerupă partida.

După meci, jucătorii belgieni s-au îndreptat unul cîte unul spre autocar, celor doi negri din echipă (Lembi și Addo) revenindu-le sarcina de a căra niște imense lăzi, probabil, cu echipamente. Credem că nu pe motive rasiste.

Trecuse aproape o oră de la terminarea partidei și cîteva VIP-uri (M. Salomir, A. Cassai, D. Petrescu, J. Pădureanu) mai discutau în preajma vestiarelor. Se gîndeau că anul viitor poate va fi mai bine... **(Lucian MINUȚ)**

Tenis

Continuă surprizele la Paris

Eliminarea în masă a capilor de serie la Openul masculin indoor de la Paris (2,55 milioane de dolari) a culminat cu ieșirea din competiție a liderului mondial, americanul ***Pete Sampras*** **(foto)**, învins în două seturi de elvețianul Marc Rosset, după 75 de minute de joc. Principalul atu al lui Rosset a fost, în opinia americanului, înălțimea: "Are 2,01 m și ai impresia că tot timpul marchează slam-dunk-uri. De fiecare dată cînd am avut minge de break, el a răspuns cu un as", a declarat liderul clasamentului ATP. Rosset a reușit 20 de ași în fața lui Sampras. Boris Becker s-a simțit la Paris-Bercy ca într-o "casă de nebuni", în meciul pierdut în compania spaniolului Carlos Moya. ***"Am trecut de la o atmosferă relaxată - la Stuttgart, la o casă de nebuni, ceea ce m-a lăsat descoperit. M-am simțit ca într-o mare grădină zoologică. Eu și cu Moya eram două gorile, iar în jurul nostru se aflau o mulțume de animale care încercau să ne deranjeze. Dacă oamenii țipă tot timpul, se ridică de pe scaun, atunci este imposibil să joci tenis"***, a declarat ***Becker,*** triplu cîștigător al acestui turneu. Rezultate din turul al doilea: Marc Rosset (Elveția) - Pete Sampras (SUA, nr.1) 6-4, 6-4; Fernon Wibier (Olanda) - Alberto Costa (Spania, nr.14) 3-6, 6-4, 6-4; Evgheni Kafelnikov (Rusia, nr.4) - Cedric Pioline (Franța) 6-4, 3-6, 6-4; Petr Korda (Cehia) - Marcelo Rios (Chile nr.10) 6-3, 6-4; Thomas Enqvist (Suedia, nr.12) - Richey Reneberg (SUA) 6-4, 7-5. Turul III: Magnus Gustafsson (Suedia) - Wayne Ferreira (Africa de Sud, nr. 8) 6-2, 6-4; Paul Haarhuis (Olanda) - Todd Martin (SUA, nr. 11) 6-4, 3-6, 7-6; Marc Rosset (Elveția) - Felix Mantilla (Spania, nr. 16) 7-5, 3-6, 7-6; Stefan Edberg (Suedia) - Fernand Wibier (Olanda) 4-6, 6-4, 6-2.

Chicago: Spîrlea o așteaptă pe Seles

În turneul feminin "Ameritech Cup" de la Chicago (450.000 $ premii), Monica Seles a avut nevoie de doar 49 de minute pentru a încheia conturile cu tînăra jucătoare din Rusia. Seles o va întîlni în turul următor pe Irina Spîrlea, învingătoare cu 6-1, 6-2 în meciul cu favorita nr. 6 a competiției, Mary Joe Fernandez (SUA). Rezultate, turul I: Magdalena Maleeva (Bulgaria) - Sandrine Testud (Franța) 6-3, 6-2. Turul II: Monica Seles (SUA, nr.1) - Elena Lihovțeva (Rusia) 6-2, 6-1; Jana Novotna (Cehia, nr.2) - Amy Frazier (SUA) 6-2, 6-1; Irina Spîrlea (România) - Mary Joe Fernandez (SUA, nr.6) 6-1, 6-2; Martina Hingis (Elveția, nr.5) - Stephanie DeVille (Belgia) 6-1, 6-2; Meredith McGrath (SUA) - Iva Majoli (Croația nr.4) 6-3, 6-2.

Monica Seles a dat în judecată Federația Germană

Jucătoarea americană Monica Seles a dat miercuri în judecată Federația Germană de Tenis, pretinzînd daune materiale de 16,3 milioane de dolari pentru incidentul petrecut în 1993 la turneul de la Hamburg, cînd ea a fost înjunghiată. Seles acuză forul german că nu a asigurat securitatea jucătoarelor la competiția de acum trei ani, cînd americana a fost înjunghiată pe teren de Guenter Parche, admirator al lui Steffi Graf. Avocatul lui Seles, Wilhelm Danelzik, afirmă că scaunele rezervate jucătoarelor se aflau la mai puțin de 3 m de spectatori, ceea ce reprezintă o încălcare a regulamentului. Seles a fost înjunghiată în spate în momentul în care se așezase pe scaun. Parche a fost condamnat la doi ani închisoare cu suspendare, iar în 1995 tribunalul din Hamburg l-a declarat liber, declarînd că agresorul are probleme psihice și, deci, nu este responsabil pentru acțiunile sale. Verdictul pentru acțiunea judecătorească începută de Seles va fi cunoscut pe 19 decembrie.

Moscova: Dragomir s-a oprit în sferturi

Ieri, în sferturile de finală ale turneului feminin "Cupa Kremlinului", de la Moscova (premii de 400,000 de dolari), Ruxandra Dragomir (cap de serie nr. 5) a pierdut în fața Sabinei Appelmans (Belgia, nr. 4) cu 1-6, 3-6. Celelalte rezultate din sferturi: Barbara Paulus (Austria, nr. 2) Elena Makarova (Rusia) 6-2, 5-7, 6-0; Conchita Martinez (Spania) - Katerina Studenikova (Slovacia, nr 8) 6-3, 6-1; Barbara Schett (Austria, nr. 7) - Elena Tatarkova (Ucraina) 6-0, 6-2.

VINERI
1 noiembrie 1996
Inclus în nr. 259

monitorul
Financiar

SECȚIUNEA C
ECONOMIC
UTILITARE
PUBLICITATE

Județele Moldovei conduc detașat în topul șomerilor

■ *liderul clasamentului este Neamțul, care surclasează Bucureștiul la numărul de șomeri, iar pe locurile trei și patru se situează Suceava și Iași*

Păstrînd tendința din ultimii ani, cea mai mare parte dintre județele Moldovei conduc detașat în topul șomajului, în aceeași măsură în care sînt orientate spre coada topului dezvoltării economice. Potrivit informațiilor furnizate de Ministerul Muncii și Protecției Sociale, nu mai puțin de trei județe din Moldova se numără printre primele cinci locuri din topul șomerilor la începutul lunii octombrie - alcătuit în funcție de numărul de șomeri și nu după rata șomajului. Este vorba de Neamț, care este lider în acest clasament, atingînd performanța de a avea mai mulți șomeri decît Bucureștiul.

Astfel, potrivit evidenței Ministerului Muncii, la data de 5 octombrie în județul Neamț erau 36.975 de oameni fără loc de muncă, pe cînd în București erau cu aproximativ o mie mai puține persoane în această situație (35.695 persoane). Pe următoarele locuri, se situează județele Suceava și Iași, cu 33.552, respectiv 32.177 șomeri. Subliniem că în numărul de șomeri de mai sus nu sînt incluse persoanele care au ieșit din evidența direcțiilor teritoriale de muncă, datorită expirării perioadei de încasare a drepturilor bănești - ajutor de șomaj și alocație de sprijin. Precizăm că la nivelul țării, la aceeași dată erau înregistrați 664.634 de cetățeni fără loc de muncă, rata medie a șomajului (calculată prin raportarea numărului total de șomeri la populația activă de la începutul anului) fiind de 6,3%. Precizăm că din numărul total de șomeri, mai mult de jumătate sînt femei (53,9%). De asemenea, trebuie menționat că din punct de vedere socio-profesional cei mai mulți șomeri provin din rîndul muncitorilor (84,8%). **(R.R.)**

Potrivit unui comentariu al agenției Reuter

Pentru România, reforma este cheia rezultatului alegerilor

Procesul de reformă economică din România, relativ întîrziat față de celelalte state est-europene, reprezintă elementul cheie care va decide rezultatul alegerilor generale din noiembrie, comentează Reuter.

Analiștii susțin însă că oricine ar cîștiga alegerile trebuie să accelereze restructurarea industriei și a agriculturii și să rentabilizeze sectorul energetic.

Noul guvern va trebui să conceapă o strategie pentru stimularea sectorului industrial și atragerea de finanțare pentru agricultură, în vederea unei creșteri economice reale. Nu se poate ignora faptul că sectorul energetic este supraevaluat în comparație cu capacitatea de export, a declarat analistul economic ***Ilie Șerbănescu***.

Fondul Monetar Internațional, nemulțumit de evoluția reformei economice, a blocat acordarea tranșelor din împrumutul stand-by.

Produsul Intern Brut al României este sub nivelul înregistrat în 1989. Deși puterea de cumpărare a scăzut oficial cu 30%, salariul mediu lunar pe economie, de mai puțin de 100 dolari, reprezintă o treime din nivelul salariilor în statele Europei de Est în care reforma economică a înregistrat un ritm mai rapid.

Moneda națională s-a devalorizat în raport cu dolarul, de la 21 lei/dolar în perioada comunistă la 4.300 lei/dolar, în prezent, la casele de schimb - care ignoră intențiile guvernului de a menține o rată de schimb artificială cu 25% mai mare decît cea de pe piața interbancară.

De asemenea, blocajul financiar rămîne o problemă majoră, avînd aproape aceeași dimensiuni cu masa monetară aflată în circulație. Rata inflației, care s-a redus la 27,8% anul trecut, crește din nou, atingînd nivelul de 45% în septembrie a.c. față de aceeași lună din 1995.

Producția agricolă, care a contribuit în 1995 la creșterea PIB cu 6,9%, a scăzut în majoritatea regiunilor țării. Stocurile de bunuri reprezintă 60% din producția lunară.

Deficitul bugetar de 1,9 mii de miliarde lei (563 milioane dolari) în primele opt luni ale anului, este așteptat să crească la circa 4,2 mii de miliarde lei pînă la sfîrșitul acestui an. ***"Principala problemă este lipsa de constrîngeri bugetare pentru stimularea sectorului industrial"***, a declarat ***Andrew Kenningham***, economist la Merill Lynch International.

Producția industrială a crescut cu 8,7%, în primele nouă luni ale anului, iar deficitul comercial a scăzut la 588,5 milioane dolari, jumătate din nivelul înregistrat în aceeași perioadă a anului trecut.

România, care a plătit o datorie externă în valoare de 10 miliarde dolari în urma planului drastic de austeritate aplicat de Nicolae Ceaușescu, are, în prezent, de rambursat credite pe termen mediu în valoare de 1,4 miliarde dolari.

Pentru societățile cu cel puțin 21 de angajați

Patronii sînt obligați să încheie contractul colectiv de muncă

■ *în caz contrar, aceștia riscă amenzi cuprinse între unu și cinci milioane de lei*

Conform Legii 130/1996 a contractului colectiv de muncă, adoptată recent de Parlament, încheierea contractului colectiv de muncă la nivel de societate este obligatorie, în cazul existenței a cel puțin 21 de salariați, indiferent de natura capitalului (privat sau de stat) - spre deosebire de Legea 13/1991, care a fost abrogată. Noul act legislativ prevede că neîndeplinirea de către manager, respectiv patron, a obligației de a negocia cu salariații contractul colectiv de muncă constituie contravenție și se sancționează cu o amendă cuprinsă între unul și cinci milioane de lei. Negocierea colectivă are loc în fiecare an, și are ca obiect grila de salarizare pentru perioada respectivă, durata timpului de lucru, programul și condițiile de muncă.

Interesant este că inițiativa negocierii aparține patronului conform acestei legi. Contractele colective nu pot conține clauze care să stabilească drepturi inferioare celor stabilite prin contractele colective de muncă încheiate la nivel superior, iar contractele individuale de muncă nu pot conține clauze care să stabilească drepturi la un nivel inferior celui stabilit prin contractele colective.

Clauzele contractelor colective de muncă produc efecte, după cum urmează: pentru toți salariații din unitate, în cazul contractelor încheiate la acest nivel; pentru toți salariații încadrați în toate unitățile din ramura de activitate pentru care s-a încheiat contractul, în cazul contractelor colective de muncă la nivel de ramură; pentru toți salariații încadrați în toate unitățile din țară, în cazul contractelor de muncă la nivel național. De contracte colective de muncă pot beneficia și salariații instituțiilor bugetare, dacă prin lege se prevede că unele drepturi ale acestora se stabilesc prin negocieri colective.

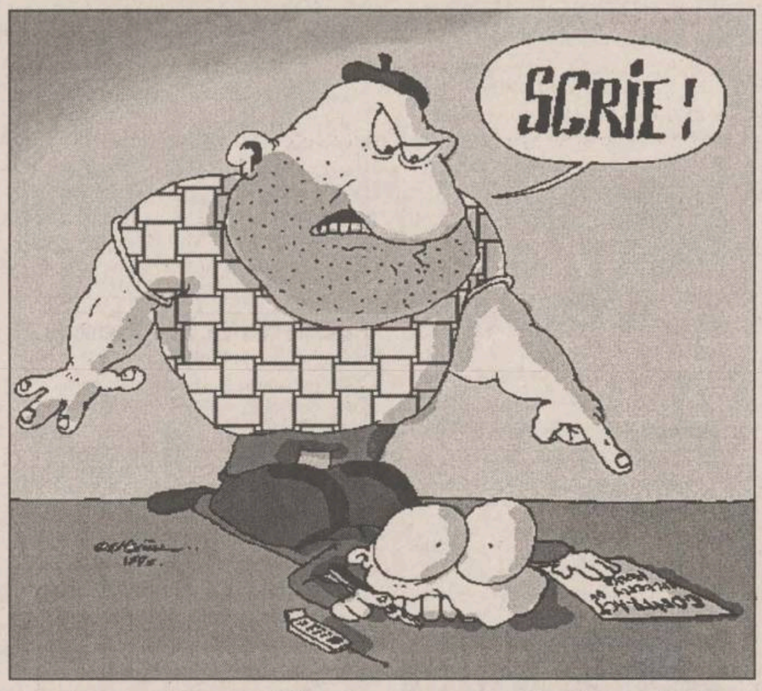

Contractul colectiv de muncă se încheie pe o perioadă determinată, care nu poate fi mai mică de 12 luni. După semnarea de către părți, contractul trebuie depus și înregistrat la Direcțiile de Muncă și Protecție Socială (sau, după caz, la ministerul de resort), iar clauzele acestuia se vor aplica de la data înregistrării. Executarea contractului colectiv de muncă este obligatorie pentru părți. Neîndeplinirea obligațiilor asumate prin contract atrage răspunderea celor vinovați de aceasta. Executarea contractului colectiv sau a unor clauze ale acestuia se suspendă pe durata grevei, daă nu este posibilă continuarea activității de către salariații care nu participă la grevă. Litigiile în legătură cu executarea, modificarea, suspendarea sau încetarea contractului colectiv de muncă sînt litigii și se soluționează, în primă instanță, de Judecătorie. **(D.V.)**

Conflicte post-privatizare

Patronii a două societăți se ceartă de la spațiu

■ *administratorii firmelor "Emi" și "Marex", care coabitează în cadrul fostului magazin al SC Metalo-Chimice SA din bd. Independenței, își dispută căile de acces*

Privatizarea societăților comerciale generează conflicte între asociați. Certurile iscate între aceștia duc la scăderea profitului ambelor părți. Un caz deosebit este cel al firmelor ieșene "Emi" SA și "Marex" SA, două firme care își desfășoară activitatea în același spațiu comercial - divizat din SC "Metalo-Chimice" (foste magazine 215 "Electrice", și respectiv 215 "Menaj", din Bd. Independenței). După ce au intrat în posesia pachetelor de acțiuni, cumpărate de la Fondul Proprietății de Stat (FPS) în schimbul sumei de 150 milioane lei fiecare, patronii acestora au început să se certe din cauza neînțelegerilor privind împărțirea suprafeței deținute în cadrul aceluiași spațiu comercial.

Precizăm că, în momentul în care s-a făcut divizarea, în mod implicit delimitarea spațiului, ambele părți au fost de comun acord cu spațiul deținut de fiecare; astfel, magazinul "Emi" a rămas la parter, iar SC "Marex" SA - la mezaninul blocului.

Scandalul s-a declanșat în momentul în care patroana firmei "Marex", ***Maria Drăjneanu*** a realizat că nu puteau desfășura activități independente datorită faptului că firma "Marex", de la mezanin, nu are cale separată de acces, deși spațiul comercial are două intrări - amîndouă la parter. Practic, cele două magazine trebuiau să funcționeze după același orar, de aici ajungîndu-se la dorința de a împărți cele două spații pe verticală și nu pe orizontală.

În imagine, spațiul comercial în care funcționează firmele "Emi" și "Marex"

Din cele două intrări - care aparțin, conform planului de divizare, societății "Emi" - una singură era utilizată. Deocamdată, problema celor două magazine a fost soluționată printr-o hotărîre judecătorească, Maria Drăjneanu acționîndu-l în judecată pe Eugen Mihăilescu, patronul firmei "Emi". Astfel, după cum ne-a declarat ***Eugen Mihăilescu***, vineri, 25 octombrie, s-a judecat procesul, instanța dînd cîștig de cauză firmei "Marex". ***"Luni, 28 octombrie, am primit o citație prin care eram înștiințat că voi fi evacuat în cursul aceleiași zile, la ora 13, de pe porțiunea de 12 metri pătrați - necesari accesului în magazinul de la mezanin. A trebuit să mă supun, deoarece era vorba de o sentință provizorie, semnată de președintele Tribunalului, iar la fața locului se aflau executorul, aproximativ 15 - 20 angajați de la «Protguard» și cîțiva polițiști"***, a afirmat patronul firmei "Emi", care a adăugat, de altfel, că a înaintat recurs.

Cert este că ambele societăți comerciale au avut de pierdut de pe urma acestor neînțelegeri, Eugen Mihăilescu precizînd că a înregistrat pierderi în valoare de 50 milioane lei în doar 3 zile. **(Raluca NAVROTESCU)**

În cazul majorității societăților cotate

A scăzut prețul acțiunilor tranzacționate la Bursă

Prețul acțiunilor tranzacționate la Bursa de Valori București a scăzut pentru majoritatea societăților, iar valoarea tranzacțiilor s-a diminuat cu peste 50% față de ședința precedentă .

Valoarea tranzacțiilor a scăzut la 39.061.700 lei, de la 86.904.900 lei în ședința de marți, 29 octombrie.

S-au efectuat 108 de tranzacții, în volum de 6.472 acțiuni. Acțiunile societăților au scăzut cu: 9% - IAIFO; Comelf; 6% - Artrom; 5% - UAMT; 4% - Carne Arad; 3% - Sanevit ;2% - Astra Vagoane; Condor. Au crescut cu: 5% - Mobila Alfa; 2% - Foraj Sonde; 1% - APSA. Nu s-au tranzacționat acțiunile Neptun.

Începînd cu această săptămînă, o nouă societate comercială a fost cotată la Bursa de Valori

București (BVB), iar alte nouă societăți au depus cerere. Este vorba despre SC "Impact" SA București ce are ca obiect de activitate investițiile imobiliare. Cotarea a fost posibilă cu ajutorul societății de valori mobiliare "Austro-Rom" SA. Precizăm că societatea mai sus amintită are un capital social de 855 milioane lei și a emis un număr de 142.646 acțiuni în valoare nominală de 6.000 lei.

Cele șapte societăți ce vor fi cotate în curînd la BVB sînt: SC "Carbochim" Cluj-Napoca SA, SC "Turism Transilvania" SA, SC "AMEP" SATecuci, SC

"Energopetrol" SA Cîmpina, SC "Armătura" SA Cluj-Napoca, SC "Terapia" SA Cluj- Napoca, precum și SC "Sonde" SA Ploiești. **(R.N.)**

ȘTIRI ECONOMICE

Pentru recuperarea datoriilor restante

SAFI a acționat în justiție 10 societăți comerciale

SAFI Invest a solicitat instanțelor judecătorești începerea procedurii de executare silită pentru 10 societăți comerciale, care au beneficiat de fianțări SAFI-FMOA și care au datorii restante de peste 26 miliarde lei, se arată într-un comunicat transmis agenției Mediafax de către SAFI Invest. Cele 10 societăți sînt: SC Aviman SRL - 12,5 miliarde lei; SC Valahorum SA - 2,41 miliarde lei; SC DRA-PO SRL - 2,52 miliarde lei; SC Celux SA - 1,19 miliarde lei; SC Atillex SA - 1,28 miliarde lei; SC Cafea Mondial SRL - 1,35 miliarde lei; SC Prometag SRL - 1,6 miliarde lei; SC Fun-Exim SRL - 1,49 miliarde lei; SC Transcolecta SA - 960 milioane lei; SC Ada Promotion SRL - 1,23 miliarde lei. SAFI Invest precizează că majoritatea dosarelor se află în stadiul de finalizare, urmînd ca, după caz, să fie declanșată atît procedura falimentului, cît și cea penală, pentru a nu fi afectat stadiul actual al recuperării creanțelor FMOA.

Începînd de astăzi

FPP I Banat se transformă în societate de investiții

FPP I Banat-Crișana va deveni, începînd cu data de 1 noiembrie a.c., Societatea Financiară de Investiții I Banat-Crișana, al cărei capital social este de 500 miliarde lei, a declarat agenției Mediafax Ioan Cuzma, președintele FPP I. Cuzma a precizat că persoanele care au depus cupoane nominative de privatizare la FPP I vor deveni acționari și vor primi dividende cu o valoare egală cu media dividendelor aferente unei acțiuni la societățile la care FPP I este acționar. Președintele FPP Banat-Crișana a precizat că acționarii vor putea să-și tranzacționeze acțiunile pe piața extrabursieră OTC, iar la societatea nou-înființată se va putea investi doar în cazul în care se va face o emisiune de acțiuni.

Pentru transportul de marfă între Ungaria si România

SNCFR va pune în circulație un nou tren

SNCFR și Intercontainer Interfrigo (ICF) pun în circulație joi, 31 octombrie a.c., trenul "Danubia Express", tren specializat pentru transportul containerelor, care va circula pe relația Sopron (Ungaria)-București- Stația "16 februarie 1933". ICF este o societate internațională privată și are ca acționari 28 de societăți feroviare din Europa și Orientul Apropiat. Între Ungaria și Românai vor circula două trenuri săptămînal, de la București urmînd să fie asigurate legături spre terminale din România, Bulgaria și Moldova, iar de la Sopron spre Europa de Vest.

După realizarea studiului de fezabilitate de către Consortiul Sira Invest-Salomon Brothers

Consiliul Local Brașov va emite obligațiuni municipale

Reprezentanții consorțiului Sira Invest-Salomon Brothers și primarul municipiului Brașov, Ioan Ghișe, au semnat, joi, mandatul privind abilitarea consorțiului de a realiza studiul de fezabilitate pentru lansarea unei emisiuni de obligațiuni municipale la Brașov, informează corespondentul MEDIAFAX. Consilierii au aprobat, în principiu, lansarea unei emisiuni private pe piața internă și internațională, în valoare de pînă la 50 de milioane dolari, precum și a unei emisiuni publice de obligațiuni, cu o valoare de pînă la 150 milioane dolari. Todd Berman, vicepreședinte pentru Europa Centrală și de Est al Salomon Brothers International, a declarat, cu prilejul semnării documentelor, că următoarea etapă a acestei colaborări vizează o analiză amănunțită pentru identificarea unei finanțări cît mai avantajoase pentru municipalitate. El a adăugat că primul pas va fi analiza posibilităților financiare ale orașului și nevoile concrete de finanțare.

Rezultatele ședinței de tranzacționare de la Bursa de Valori București (31.10.96)

Simb	Denum. soc.	Pr. med.	Var. (%)	M	m	Vol.	Val. (lei)	Trz.	52M	52m
APS	APSA S.A.	6500	1	6500	6500	40	260.000	3	20500	6450
ART	ARTROM S.A.	1906,48	-6	2000	1900	1961	3.738.600	19	10550	1740
ASV	ASTRA VAGOANE S.A.	3200	-2	3200	3200	134	428.800	3	7400	2250
AZO	AZOMUREȘ S.A.	10454,62	0	10600	10200	2653	27.736.100	52	25000	9150
CRN	CARNE ARAD S.A.	2700	-4	2700	2700	100	270.000	1	15000	2700
CMF	COMELF S.A.	2450	-9	2450	2450	68	166.600	3	12500	2350
CON	CONDOR S.A.	4100	-2	4100	4100	66	270.600	2	5800	3200
FOR	FORAJ SONDE S.A.	5093,75	2	5200	5000	320	1.630.000	4	12000	4500
IAI	I.A.I.F.O. S.A.	2200	-9	2200	2200	750	1.650.000	7	8900	1910
ALF	MOBILA ALFA S.A.	6635	5	6650	6600	100	663.500	6	19400	6300
NEP	NEPTUN S.A.	3730,77	0	0	0	0	0	0	7000	2600
SAN	SANEVIT S.A.	9069,44	-3	9200	8500	180	1.632.500	7	71000	9500
UAM	UAMT S.A.	6150	-5	6150	6150	100	615.000	1	21000	5800
Total						6.472	39.061.700	108		

Simb - Simbol acțiune	M (m) - Cel mai mare (mic) preț
Pr. med - Prețul mediu al tranzacțiilor	Vol. - Numărul de acțiuni tranzacționate
Var. - Variația prețului față de ședința prec.	Val. - Valoarea tranzacțiilor
Cump. - Ordine de cumpărare rămăse în piață	Trz. - Număr de tranzacții
Vînz. - Ordine de vînzare rămase în piață	52M(m) - Cel mai mare (mic) preț în ultimul an

FONDURI DE INVESTIȚII

Valoarea la zi a unităților de investiție:

FMOA - SAFI: (28.10-03.11.1996)	16.105 lei - valoare unică
CREDIT FOND: (28.10-03.11.1996)	11.247 lei
FRI: (30.10.1996)	26.251 lei - tip A 78.756 lei - tip B
ARDAF: (31.10.1996)	13.515 lei
FNI: (29.10.1996)	22.094 lei
Fondul Transilvania:	14.850lei

CASELE DE SCHIMB VALUTAR

B.R.D. (tel. 211340)	4002	4202	2647	2780	28.08
Credit Bank (tel. 117591)	3400	3500	2315	2415	28.08
Casa de schimb Hygeco (tel. 112035)	4000	4199	2620	2779	28.08
Casa de schimb ACR (tel. 112345)	4050	4150	2650	2750	28.08
BANKCOOP (tel. 211236)	3400	3500	2300	2400	28.08
Banca "București" (tel. 212009)	3650	3750	2290	2520	28.08
TAROM (tel. 115309)	4030	4195	2650	2800	28.08
B.C.R. (tel. 230500)	3370	3420	2227	2260	28.08
B. Agricolă (tel.215965/316)	3543	3593	2345	2378	28.08
Banca Comercială "Ion Țiriac" (tel. 211740)					28.08
B.R.C.E. (tel. 211738)	3380	3430	2222	2255	28.08
Olimp (tel. 215524)	4070	4200	2670	2800	28.08
Banca Dacia Felix (tel. 145125)	3385	3460	2280	2350	28.08
Nasty Change (tel. 211800/29)	4100	4250	2680	2830	28.08

Cursurile valutare de referință ale BNR pentru 1 noiembrie

Valute în cont	Curs lei	Variația față de valoarea precedentă (lei)
1 dolar SUA	3394	+19
1 marcă germană	2246	+12
1 leu moldovenesc	737	+4
1 franc francez	664	+3
1 liră sterlină	5535	+104
1 șiling austriac	319	+1
100 yeni japonezi	2973	+9
100 lire italiene	224	+2
1000 lire turcești	35	0
1 franc elvețian	2702	+12
1 ECU	4305	+25

AGENDA OMULUI DE AFACERI

Universal RX

Reîncărcări cartușe și tonere
pentru imprimante, copiatoare și faxuri

Consumabile & Service
Bd. Ștefan cel Mare nr. 8, bl. C1, mezanin
Galeriile Comerciale, tel. 032/215978, 216205

ETNIS

Reprezentanța firmei germane
Vaillant, pentru Moldova, vă oferă

Centrale și cazane pentru încălzit
pe combustibil lichid, gaz și electrice
• proiectare, montaj și garanție 3 ani
• plata în 6 rate lunare

Str. N. Iorga 7D, bl. F5, tel. 230113, fax 232690,
telemobil 018613246

Universal RX

MASTER V.A.R. SALIENT

CALCULATOARE **486, Pentium, Pentium PRO 6x86**

SALIENT
3 ANI GARANȚIE

Iași, Str. Grigore Ureche 3;
Tel. 032-212660, Tel/Fax 032-112058
Service & Consumabile 032-215978/216205

EDENTA SRL

Distribuitor al produselor dentare
3M pentru zona Moldovei

vă oferă • compozite și glassionomeri autopolimerizabile și fotopolimerizabile • mase de ambalat și aliaje dentare: Palliag, Pallidor, Gaudent

IAȘI, str. Sf. Lazăr 49
(clădirea Tipografiei "Dosoftei")
Tel./fax 032-137114

AVICENA COMPUTERS

Dealer autorizat

• PACKARD BELL • DECK • IBM / LEXMARK
• HEWLETT PACKARD • UBI cod de bare
PLATA ÎN RATE

Iași, Bd. Ștefan cel Mare 10, tel./fax 032/213047

PROINF S.R.L.

Centrul pentru Instruire în Informatică
organizează cursuri de instruire pentru:

• formare operatori (DOS, WINDOWS, utilitare)
• formare utilizatori PC
(contabilitate, proiectare asistată, tehnoredactori)

Iași, str. Golia 14, tel-fax:032/ 115944

FIMEX SRL

comercializează :

• echipamente de încălzire centrală și condiționare aer
• produse medicale: osteosinteză, proteze, instrumentar

Str. Cuza Vodă nr. 8 - tel. 032/117119, tel./fax: 032/211333

REL Computer S.R.L

Distribuitor autorizat **EPSON**

• PC AT 586, PENTIUM, 686 - plata în 12 rate lunare
• Imprimante EPSON și consumabile
• Case de marcat și cîntare electronice

Iași, Șos. Arcu nr. 12, tel. 032/214190

Agenția de Turism UNIREA (OJT) Iași

OFERTA

REVELION 1997
plecări în 28 decembrie 1996

MEXIC, THAILANDA, GRECIA, ANGLIA, CHINA, AUSTRIA, INDIA, ITALIA, TUNISIA, CIPRU, PRAGA

Iași, Piața Unirii nr. 12, tel. 032/143037

Agenția de Turism MAGELLAN

• **Excursii externe** în Turcia, Ungaria, Polonia (prin Slovacia)
• **Excursii interne** - copii, elevi și studenți
• **Revelion** la Budapesta. ***Plata în rate.***

Str. A. Panu 15, mezanin, tel.: 032/212337, 156439.

Compania de Turism NET

asigură transport aerian din Iași pentru
Frankfurt, Berlin, Varșovia, Kiev
• bilete de avion pentru orice destinație din lume
• bilete de autocar pentru destinații în Europa

Iași, Casa Modei - mezanin, tel.:032/213450, fax: 032/270415

COMITEL

oferă și instalează echipamente **Panasonic**
• centrale telefonice • centrale termice
• aparate de aer condiționat

Iași, bd. Copou 3, parter, cam.2, tel./fax: 032/ 213375, 210054

DAS

Reprezentant al firmei germane VAILLANT
Distribuitor ROMSTAL și DE LONGHI (Italia)

• proiectează și execută rețele de încălzire
• proiectează și instalează centrale termice
• dimensionează instalații de climatizare, instalații de răcire și ventilație

Iași, str.Aurel Vlaicu 87, Tel./Fax: 032-175488

Vînzări

Rochie de mireasă

Urgent, model deosebit, mărimea 44; preț avantajos, negociabil. Telefon 122729, după ora 16,00.

■ **Ventilatoare** de birou și de podea (cu picior), en-gros și en-detail. Telefon 213284.

Mese de biliard

Noi, stejar negru, sistem cu fise, placă marmură, accesorii, transport, montaj, reparații. Fălticeni, telefon 030/442724. (0733167)

■ **Tablă** aluminiu 0,45x1000x2000. Telefon 110382, 173690. (01405)

Materiale de construcție

Balast, nisip, var - pastă. Telefon 740345. (02543)

■ **Jaluzele** de aluminiu, preț minim. Telefon 215842. (02348)

■ **Haină** nouă vulpe, cu glugă, mărimea 44. Telefon 212345, seara.

■ **Chioșc** metalic tip Coca-Cola 2x2 mp, preț avantajos. Telefon 122210. (342582)

■ **Cavou** cu două cripte, zonă centrală, la cimitirul Eternitate. Telefon 119557. (342604)

■ **Două** mașini dărăcit lînă. Preț negociabil. Relații la telefon 616327, Dorohoi. (136685)

■ **77** elemenți de calorifer din fontă în stare bună, la prețul de 11.000 lei de element. Telefon 173143. (342640)

■ **Pianină** "Godard", placă bronz. Telefon 213565, după ora 15,00. (342634)

■ **Electrocardiograf** cu o singură pistă. Telefon 147650, după ora 16,30. (342756)

■ **Urgent** pui cocker spaniel, 6 luni, exemplar deosebit. Telefon 114163. (342656)

■ **Ciobănesc** german, negru, 5 1/2 luni. Negociem. Telefon 213389. (342648)

■ **Set** garnituri VW 1,8 D, după 1982; 1,5/1,6 D după 1982; 1,3 benzină după 1979; 80.000 lei bucata. Set plăcute frînă Peugeot 104; 304; Talbot Simca, 60.000 lei. Telefon 112212, după ora 15,00. (342641)

Spațiu

Spațiu comercial. Relații la telefon 127107. (342736)

■ **Avantajos** mașină de pufuleți mari pentru producție en-gros. Telefon 031/524436. (138854)

■ **Pianină** marcă germană, preț negociabil. Telefon 142809. (342776)

■ **Mașină** de cusut "Ileana". Preț convenabil. Relații la 112855. (342770)

Auto

Certificat înmatriculare

Certificat înmatriculare (sau Dacia 1310). Telefon 133033.

■ **Fiat** Regata, motor 1500 cmc, benzină. Relații la telefon 031/526452. (138627)

■ **Dacia** 1310, august 1995, insonorizată, cauciucuri Banm, radiocasetofon. Lăsați mesaj pe robot. Telefon 270967.

■ **Microbuz** Tv, motor Brașov, stare bună de funcționare. Telefon 154742, după ora 17,00. (342539)

ARO 10'86

Preț 4 milioane, negociabil sau schimb cu cereale. Telefon 035/312386, după ora 16,00.

■ **Dacia** 1300 TLX - 35.000 km, 1990. Telefon 119162. (342731)

■ **Peugeot** 505 diesel 1981, consum 7 l/100 km, înmatriculat cu nr. noi, închidere centralizată, geamuri electrice, radiocasetofon cu 4 boxe, bleu metalizat. Preț 7,5 milioane. Telefon 112212, după ora 15,00. (342641)

■ **Audi** 100 CC, culoare roșie, an fabricație 1987-1988 + sistem alarmă, închidere centralizată, radiocasetofon. Preț negociabil. Telefon 213290. (342743)

Electronice

■ **Televizor** ROYAL color, nou, sigilat. Preț - 1.200.000 lei. Telefon 230532. (02981)

Imobiliare

Agenția CASTER, tranzacții imobiliare (case terenuri)

Intermediem vînzări, închirieri și schimburi de case, apartamente și terenuri. Înscrierea în baza de date și reclamă (presă și radio) gratuită. Ofertă actualizată permanent pe computer. Perfectarea actelor în regim de urgență. Pentru informații suplimentare sunați la telefon 216262, între orele 8,00-20,00, sîmbăta 9,00-14,00. Hotel Unirea, cam. 106.

Agenția CASTER, apartamente cu 1 cameră

■ **Apartament** 1 cameră, Tătărași, et. 1, preț 25 milioane. Telefon 216262.

■ **Apartament** 1 cameră, Canta, parter, preț 20 milioane. Telefon 216262.

■ **Garsonieră,** Canta, et. 3, preț 22 milioane. Telefon 216262.

■ **Garsonieră,** Nicolina, et. 4/4, preț 19 milioane. Telefon 216262.

■ **Apartament** 1 cameră, Oancea, et. 2, preț 26 milioane. Telefon 216262.

■ **Garsonieră,** Copou, parter, preț 35 milioane. Telefon 216262.

■ **Apartament** 1 cameră, Păcurari, et. 5/7, preț 22 milioane. Telefon 216262.

■ **Apartament** 1 cameră, Nicolina, et. 7/10, preț 22 milioane. Telefon 216262.

■ **Apartament** 1 cameră, Autogară, et. 7/7, preț 32 milioane. Telefon 216262.

■ **Apartament** 1 cameră, Frumoasa, parter, preț 17 milioane. Telefon 216262.

■ **Apartament** 1 cameră, Galata, parter, preț 20 milioane. Telefon 216262.

■ **Apartament** 1 cameră, Păcurari, preț 23 milioane, et. 4/7. Telefon 216262.

■ **Garsonieră,** parter, preț 20 milioane. Telefon 216262.

■ **Apartament** 1 cameră, Nicolina, et. 2, preț 20 milioane. Telefon 216262.

■ **Apartament** 1 cameră, Pădurii, et. 4/4, preț 25 milioane. Telefon 216262.

Agenția CASTER, apartamente cu 2 camere

■ **Apartament** 2 camere, semidecomandat, Mircea, et. 1, preț 22 milioane neg. Telefon 216262.

■ **Apartament** 2 camere, Independenței, et. 1, 2 balcoane închise, faianță, preț 65 milioane. Telefon 216262.

■ **Apartament** 2 camere, Păcurari, semidecomandat, parter, 26 milioane. Telefon 216262.

■ **Apartament** 2 camere, Nicolina-CUG, et. 5, preț 30 milioane. Telefon 216262.

■ **Apartament** 2 camere, Canta, et. 2, preț 30 milioane. Telefon 216262.

■ **Apartament** 2 camere, Tătărași, et. 5/10, nedecomandat, preț 20 milioane. Telefon 216262.

■ **Apartament** 2 camere, Pod de Fier, decomandat, et. 3/4, preț 38 milioane. Telefon 216262.

■ **Apartament** 2 camere, Nicolina, et. 2, gresie, faianță, uși furniruite, balcon închis, 28 milioane. Telefon 216262.

■ **Apartament** 2 camere, Cantemir, nedecomandat, parter, balcon închis, 28 milioane. Telefon 216262.

■ **Apartament** 2 camere, Podu Roș, semidecomandat, parter, faianță, parchet, gresie. Preț 35 milioane. Telefon 216262.

■ **Apartament** 2 camere, Podu Roș, et. 5/10, decomandat, 37 milioane neg. Telefon 216262.

Agenția CASTER, apartamente cu 3 camere

■ **Apartament** 3 camere, Nicolina, et. 1, gresie, faianță, balcon închis, preț 40 milioane. Telefon 216262.

■ **Apartament** 3 camere, CUG, parter înalt, gresie, faianță, balcon, tîmplărie schimbată, preț 40 milioane. Telefon 216262.

■ **Apartament** 3 camere, Metalurgie, et. 1, semidecomandat, preț 28 milioane neg. Telefon 216262.

■ **Apartament** 3 camere, Mircea, et. 2, semidecomandat, preț 25 milioane. Telefon 216262.

■ **Apartament** 3 camere, Gară, et. 4/8, tîmplărie schimbată, faianță, gresie, set Olivia, balcon 12 m, interfon, preț 70 milioane. Telefon 216262.

■ **Apartament** 3 camere, Dacia, et. 1, semidecomandat, preț 28 milioane neg. Telefon 216262.

■ **Apartament** 3 camere, Păcurari, et. 1, balcon 18 mp, închis, gresie, faianță, uși furniruite, boxă, preț 60 milioane, neg. Telefon 216262.

■ **Apartament** 3 camere, Bdul Poitiers, et. 3, 2 balcoane, preț 35 milioane. Telefon 216262.

■ **Apartament** 3 camere, Păcurari, et. 10/10, recent renovat, liber, preț 23 milioane. Telefon 216262.

Agenția CASTER, apartamente cu 4 camere

■ **Apartament** 4 camere, CUG, et. 2, preț 40 milioane. Telefon 216262.

■ **Apartament** 4 camere, Centru Civic, et. 2, 3 balcoane, boxă, interfon, preț 38.000 $, neg. Telefon 216262.

■ **Apartament** 4 camere, Nicolina, et. 7/8, preț 45 milioane. Telefon 216262.

■ **Apartament** 4 camere, Păcurari, et. 1, amenajat lux, preț 80 milioane. Telefon 216262.

Apartament 4 camere

Decomandate, zonă liniștită (Sf. Lazăr - Uranus), et. 4, două băi, parchet, geamuri schimbate, posibilitate garaj. Telefon 135435, după ora 17,00. Preț 22 mii $ sau schimb (variante).

Apartament 2 camere

Decomandate, ultracentral. Telefon 156564. (02989)

Apartament 3 camere

Parter, Podu Roș. Telefon 133033.

■ **Grădină** cu 1400 mp plus casă bătrînească în sat Horlești, com. Rediu, la 15 km Iași. Relații la fam. Țuțu Costel, Horlești sau la telefon 252331. (342687)

■ **Urgent** 2000 mp în Tomești Iași, la DN 28 cu facilități (vie, pomi fructiferi, apă, gaz metan, lumină) - 15.000 lei/mp. Telefon 164303, zilnic. (342693)

■ **Casă** bună de locuit, 27 ari grădină, aproape de șosea și gară. Relații la familia Cojocaru D.Ð. Constantin, sat Văleni, comuna Belcești, jud. Iași. (342607)

■ **Teren,** 3600 mp, actualmente livadă de meri, foarte bun pentru construcții, facilități deosebite, drumul de acces asfaltat, vis-a-vis de abatorul Pietrărie, în comuna Bîrnova, jud. Iași. Telefon 131274. (342716)

■ **Teren,** 1,51 ha, sat Vlădiceni, comuna Tomești, 3900 mp, zonă propice afacerile. Telefon 048/633907, Pitești, între orele 8,00-10,00; 20,00-22,00. (342722)

■ **Vatra** Dornei, apartament 3 camere, mobilat, condiții deosebite, 11.000$. Telefon 030/371832, după ora 18,00. (342644)

■ **Urgent** - 3 camere decomandate, liber, multiple îmbunătățiri, tîmplărie schimbată, gresie, faianță, parchet, ipsos, calciu, totul nou, Nicolina I, str. Egalității nr. 5, bl. 827, et. 2, ap. 8. Telefon 210286; 129626, vizibil între orele 9,00-17,00. (342767)

■ **0,45** ha teren Motel Bucium. Telefon 171243. (342786)

■ **5000** mp, zona CUG. Relații la telefon 114868. (342774)

■ **Apartament** 2 camere decomandate, conf. I, cu îmbunătățiri, et. 5/10, în Bacău, sau schimb cu similar Iași (accept diverse variante). Telefon 174381, între orele 10,00-14,00.

■ **Apartament** 3 camere, conf. I, et. IV, cu îmbunătățiri, zona Podu Roș-Țesătura. Relații la telefon 131100, după orele 11,00.

■ **Garsonieră,** conf. II, zona Podu de Piatră, preț 15 milioane lei. Relații la telefon 232846, între orele 9,00-17,00.

■ **Garsonieră,** curată, liberă, ușă nouă. Zona Grădinari. Preț 16 mil. lei. Telefon 213608, 112310.

■ **Garsonieră,** 15 mp., parchet nou, faianță bucătărie, zona Tătărași. Preț 15,5 mil. lei. Telefon 213608, 112310.

■ **Apartament** 2 camere, nedecomandate, conf. II, et. 1/4, parchet, telefon, cadă, cartier Ciric. Preț 18 mil. lei. Telefon 213608, 112310.

■ **Apartament** 30 mp., zona Tătărași, preț 19 mil. lei. Telefon 213608, 112310.

■ **Apartament** 2 camere, conf. II, et. III, zona Tătărași. Preț 18 milioane lei, negociabil. Telefon 213608, 112310.

■ **Apartament** cu o cameră, decomandat, conf. I, et. 2/4, balcon închis, zona Nicolina, preț 20 milioane lei. Telefon 213608, 112310.

■ **Garsonieră,** conf. I, parter, zona Podu de Piatră. Preț 20 milioane lei. Telefon 213608, 112310.

■ **Apartament** 2 camere, conf. II, semidecomandat, fără gaz și nezugrăvit, are probleme cu izolația, cartier Grădinari. Preț 20 mil. lei. Telefon 213608, 112310.

■ **Apartament** 2 camere, conf. I, decomandat, et. I, zona Valea Lupului, preț 20 mil. lei. neg. Telefon 213608, 112310.

■ **Apartament** 2 camere, conf. I, decomandat, et. 4/4, zona Dacia. Preț 21 mil. lei. neg. Telefon 213608, 112310.

■ **Apartament** cu o cameră, et. 4/4, zona Podu de Fier. Preț fix 22 mil. lei. Telefon 213608, 112310.

■ **Apartament** 2 camere, conf. I, decomandat, et. II, str. Columnei nr. 18, cartier Dacia. Preț 22 mil. lei. Telefon 213608, 112310.

■ **Apartament** 2 camere, conf. I, decomandat, et. II, zona Alexandru cel Bun. Preț 23 milioane lei. Telefon 213608, 112310.

■ **Apartament** 3 camere, semidecomandat, curat, et. 4/4. Preț 23 mil. lei neg. Telefon 213608, 112310.

■ **Apartament** 2 camere, semidecomandat, parter, zona Cantemir. Preț 24 mil. lei neg. Telefon 213608, 112310.

■ **Apartament** 3 camere, semidecomandat, conf. II, parter, zona Zimbru. Preț 24 mil. lei. Telefon 213608, 112310.

■ **Apartament** 2 camere, nedecomandat, et. 4/4, cu multiple îmbunătățiri, zona Podu Roș. Preț 24 mil. lei. Telefon 213608, 112310.

■ **Apartament** 2 camere, conf. I, decomandat, et. 2, fără parchet, 48 mp., zona Canta. Preț 24,5 mil. lei. Telefon 213608, 112310.

■ **Apartament** 2 camere, decomandat, conf. II, et. I, zona Păcurari. Preț 25 mil. lei neg. Telefon 213608, 112310.

■ **Apartament** 3 camere, semidecomandat, conf. II, et. 3, nu este cumpărat, cu datorie un mil. lei, zona Alexandru cel Bun. Telefon 213608, 112310.

■ **Apartament** 2 camere, conf. I, decomandat, et. I, calciu, faianță, cartier Dacia. Preț 25 mil. lei neg. Telefon 213608, 112310.

■ **Apartament** 2 camere, decomandat, parchet, balcon închis, izolație dublă, bloc cărămidă. zona Alexandru cel Bun. Preț 25 mil. lei. Telefon 213608, 112310.

■ **Apartament** 2 camere, decomandat, parter, faianță baie, calciu, zona Păcurari. Preț 26 mil. lei neg. Telefon 213608, 112310.

■ **Apartament** 2 camere, decomandat, conf. I, et. 1/4, zona Nicolina, prima stație după pasaj. Preț 28 mil. lei. Telefon 213608, 112310.

■ **Apartament** 2 camere, conf. I, semidecomandat, et. 4, Pdu de Piatră. Preț 27 milioane lei, negociabil. Telefon 213608, 112310.

■ **Apartament** 3 camere, semidecomandat, conf. II, et. 4/4, faianță, gresie, zona Zimbru. Preț 28 mil. lei. Telefon 213608, 112310.

Cumpărări

Agenția CASTER cumpără

Apartamente cu 1, 2, 3, 4 camere, indiferent de zonă și stare. Prețuri avantajoase, în funcție de zonă, amplasare și amenajări. Pentru informații suplimentare sunați la telefon 032/216262, între orele 8,00-20,00, sîmbăta 9,00 - 14,00. Hotel Unirea, cam. 106.

Apartament 2 camere

Nicolina, la stradă, confort I. Tel. 032/216262. Program 8,00 - 20,00, sîmbăta 9,00 - 14,00. Hotel Unirea, cam. 106.

Garsonieră

Sau apartament cu o cameră, indiferent de zonă. Tel. 032/216262. Program 8,00 - 20,00, sîmbăta 9,00 - 14,00. Hotel Unirea, cam. 106.

■ **Cumpăr** beletristică, enciclopedii, dicționare, filosofie, istorie, artă. Telefon 174653, 270076. (02750)

■ **Cărți** din toate domeniile, inclusiv la domiciliu. Telefon 130577. (02784)

■ **Televizoare** defecte, numai cu circuite integrate. Telefon 113380. (342508)

■ **Moară** ciocănele, stare bună. Telefon 214756. (342602)

■ **Cumpăr** sau închiriez garaj zona Gară-Autogară (orele 16-21). Telefon 147105. (342623)

■ **SC** cumpără casă sau spațiu comercial în suprafață de 300 mp, zonă centrală. Telefon 113288, 113263. (342642)

■ **Urgent** talon si C.I. pentru VW Bus fabricat 1981 înmatriculat pers. fizică. Telefon 031-513620. Pager 031-516216 cod 17213. (138758)

Închirieri

Agenția CASTER

Ofer spre închiriere apartament 4 camere, ultracentral, Ștefan cel Mare, curățenie recentă, semimobilat, 400 $ pe lună, negociabil. Telefon 216262.

Apartament 1-2 camere

Caut apartament 1-2 camere, (ne)mobilat, cu frigider și telefon. Telefon 213655, între orele 16,00-22,00.

Spațiu central

În Iași, central, spațiu de 140 mp, corespunzător pentru desfășurarea unor activități financiar-bancare sau reprezentanțe firme. Dispune și de o încăpere cu o suprafață de 75 mp, amenajată conform necesităților de lucru cu publicul. Relații la telefon 032/271333, int. 106.

Garsonieră mobilată

Caut garsonieră mobilată, plata lunar 140.000-160.000 lei. Telefon 230248, 116651, 117300, între orele 9.00-17.00.

Spațiu pentru firmă

Ofer spațiu spre închiriere în Piatra Neamț, zonă centrală (lîngă BRD), numai pentru prezență firmă, birouri. Facilități reparații capitale, telefon, mobilier nou import, circa 80 mp. Informații la telefon 033/230362 (8,00-16,00). (874857)

■ **Spațiu** depozitare 20 mp, zona Piața Independenței. Telefon 112045, după ora 16,00. (342612)

■ **Caut** garsonieră (apartament) confortabilă, cu telefon, pe termen lung. Ofer 300.000 lei/lunar. Telefon 174002, după 18,00. (342649)

■ **Ofer** cameră în Copou, unei studente străine. Telefon 140023. (342637)

■ **Primesc** în gazdă student(ă). Rog seriozitate. Telefon 114831. (342732)

Ofer prin asociere

■ **În** participațiune (închiriere), spațiu comercial, central, 30 mp. Telefon 143031, orele 10-16.

■ **Ofer** spre închiriere ap. 3 camere Centru Civic. Telefon 144968. (342778)

Schimburi

■ **Schimb** garsonieră proprietate personală în Păcurari (et. 9/10) cu apartament 3-4 camere tot proprietate personală. Ofer diferență în bani. Telefon 250655. (342710).

Servicii

■ **Proiecte** construcții. Avize pompieri. Telefon 270233. (02230)

Reparații TV

Tv color universal. Îmi ofer serviciile. Dispecerat 250915. (02852)

Ingineri electroniști efectuăm reparații tv color, alb negru, garanție. Terife minime. Telefon 128796, orele 8,00-16,00. (342608)

■ **Electrician** - electronist, îmi ofer serviciile. Telefon 113380. (342508)

Meditații

Studentă Drept meditez avantajos limba română și limba franceză, clasele III - VIII. Telefon 155443.

Ofer meditații la limba și literatura română, avantajos. Telefon 151632.

Meditații matematică orice nivel, profesor. Telefon 216192, după ora 16,00. (342619)

■ **Pregătesc** fizică și chimie organică. Cadru didactic cu experiență. Telefon 154583. (342557)

■ **Meditații,** limba engleză, la orice nivel. Telefon 144841, între orele 18,00-20,00. (342629)

■ **română-fizică,** profesori cu experiență, orice nivel (V-XII), bacalaureat, admiteri, Drept, Filologie, Medicină, Politehnică. Garantăm satisfacții. Telefon 113751, după orele 20,00. (342773)

Reparații auto

Execut reparații auto la domiciliul clientului: tinichigerie, antifonări și lucrări mecanice. Telefon 119068, după orele 16,00. (342684)

Servicii medicale mobile

CORPO SAN, societate specializată în servicii medicale mobile, oferă ASISTENȚĂ MEDICALĂ NON STOP. Corpo San va sta la dispoziția dumneavoastră 24 de ore din 24. În orice moment din zi sau din noapte, veți putea beneficia de serviciile Corpo San, dînd un simplu telefon. Un echipaj medical de înaltă calificare se va deplasa de fiecare dată, în maximă urgență, la dumneavoastră. Sistemul de asistență medicală de urgență la domiciliu devine o realitate. Un simplu telefon și Corpo San va fi acolo unde este nevoie de ajutor. Vă reamintim pe scurt serviciile pe care Corpo San vi le oferă NON STOP:

■ **consultații** medicale la domiciliul pacientului, cu deplasare la pacient în regim de maximă urgență

■ **tratamente** de urgență la domiciliul pacientului

■ **transportul** și internarea pacientului în cazuri de necesitate

■ **analize** de laborator la domiciliul bolnavului

■ **tratamente** injectabile intravenoase și intramusculare, la domiciliul pacientului

■ **eliberarea** de rețete în regim compensat, precum și eliberarea altor acte medicale. Apelați NON STOP Corpo San la telefon 113130. SOSIM IMEDIAT!

Produse galenice

FARMACIE, FRUMUSEȚE, FARMEC S.R.L. vă oferă: o gamă variată de medicamente, produse galenice etc. Telefon 032/163615. (342702)

■ **Predau** societate cu activități multiple. Telefon 154610, după ora 20,00. (342620)

■ **Masaj** general sau parțial, electroterapie, gimnastică recuperatorie, succese terapeutice în recuperarea hemiplegiilor, hemiparezelor. Telefon 158683, 152517. (342618)

■ **Intermediez** obținerea de bilete de avion România-SUA (California), pentru cei cu vize. Telefon 144901, orele 13,00-16,00. (342726)

■ **Medic,** fostă olimpică la chimie și biologie, pregătesc intensiv și eficient chimie organică și biologie clasa a XI-a, pentru admitere la facultate. Telefon 213504, orele 17,00-20,00. (342759)

■ **Profesor,** meditez matematică pentru admitere în liceu și facultate. Telefon 233139.

■ **S.C.** UNIVET S.R.L. Cabinet și farmacie veterinară. Consultații, tratament, vaccinări, chirurgie, analize de laborator. Program zilnic, orele 9,00-13,00; 15,00-19,00. Sîmbătă și duminică orele 10,00-14,00. Str. I. Creangă nr. 15. Telefon176647. (342745)

■ **Inginer** repar televizoare color și alb negru. Telefon 128356. (342784)

■ **Montăm** gresie și faianță; executăm zugrăveli și tencuieli. Calitate. Telefon 128687. (342790)

Angajări

Chelneri

S.C. angajează chelneri. Relații la telefon 213655, între orele 09,00 - 22,00.

■ **Căminul** de pensionari Iași, str. Codrescu nr. 6, scoate la concurs postul de tehnician dentar. Relații la Secretariatul unității zilnic, între orele 8,00-16,00. Telefon 116919. (342742)

! NOILE CENTRE DE PRELUARE A ANUNȚURILOR de MICA PUBLICITATE

Toate anunțurile publicate de către elevi,
studenți, pensionari și șomeri sînt **GRATUITE**
Tot **GRATUIT** apar și anunțurile de la rubricile
"Locuri de muncă", "Felicitări" și "Decese".
GRATUIT ! anunțurile pot fi însoțite
de fotografii!

Noi tarife tentante la rubricile
"Vînzări"/ "Cumpărări"!
Reduceri **MAXIME** de preț
pentru anunțurile Dumneavoastră!
NOU! Prezentînd taloanele de mai jos
la centrele de preluare a anunțurilor
aveți dreptul la
5 ANUNȚURI GRATUITE!

Ziarul care stă de vorbă cu oamenii!
Monitorul

TĂTĂRAȘI FLORA

PĂCURARI ARIO

PODUL DE PIATRĂ C.M.V.

ALEXANDRU CEL BUN ELGINA

AGENDĂ AUTO

PIESE AUTO IMPORT

Castrol
dealer autorizat

1.INFOTEC SRL
luni - vineri 9,00 - 18,00
sîmbătă 9,00 - 14,00
Str. Împăcării nr. 35, bl. 919
☎ 221405, 126816

2. SIX SRL - vopsele STANDOX
luni - vineri 9,00 - 18,00
sîmbăta 9,00 - 12,00
Străpungere Ștefan cel Mare nr. 3
☎ 117557

REPREZENTANȚĂ
MONROE amortizoare

3. TILT SRL
luni - vineri 9,00 - 17,00
Str. Socola 20 (intersecția Cotnari)
☎/FAX 230493

TAMOIL
• Uleiuri auto și industriale
PECO-Panther '93

5. TOFAN GRUP
luni - vineri 8,00 - 16,00
Șos. Păcurari nr. 92
în incinta TRANSMIXT SA (AUTOBAZA 2)
☎ 032/154.343

6. BRAS SRL
Piese auto pentru mașini străine
luni - sîmbătă 8,00 - 20,00
duminică 8,00 - 13,00
Str. Silvestru nr. 4
☎/Fax 214.910

PARBRIZE
A.G.E.R. SERVICE
• Geamuri import vest pentru toate tipurile de autovehicule (și en gros)
• Asigurăm și montaj, cu set de soluții originale
Str. N. Gane nr. 15
☎/fax 210351

BOSCH
MONROE amortizoare

8.RUEDAS SRL
luni-vineri 8,00 - 20,00
sîmbătă 8,00 - 16,00
duminică 9,00 - 14,00
Str. Armeană nr. 5, tel. 112239

BOGE AMORTIZOARE

9. VIBOL SRL
luni-vineri 9,00 - 16,00
sîmbătă 9,00 - 13,00
Str. Uzinei 32A (lîngă IRE)
☎ 115830

10. AMRS SRL
Ford dealer
luni - vineri 8.00-18.00
sîmbăta 8.00-12.00
Str. Păcurari 78
Tel. 032/214150

auto ricambi
• Importator piese auto
luni - vineri 9,00 - 1 8,00
sîmbătă 9,00 - 14,00
Piața CUG
☎ /FAX 232856

12. RUDOLF -cimitir auto
luni - vineri 8,00 - 18,00
sîmbătă 8,00 - 16,00
duminică închis
Str. Arcu nr. 22 (zona Gării)

AUTOSHOP
• Toate tipurile de rulmenți auto
luni-vineri 8,00 - 22,00
sîmbătă 8,00 - 18,00
Str. Nicolina nr. 33 (rond vechi CUG)
☎ 221849, FAX 222403

PIESE AUTO ROMÂNEȘTI

1. BRAS SRL
Dacia, Raba, Saviem, ARO
luni - sîmbătă 8,00 - 20,00
duminică 8,00 - 13,00
Str. Silvestru nr. 4
☎/Fax 214.910

MAXIM
DACIA OLTCIT
luni - vineri 8,00 - 20,00
sîmbătă 8,00 - 17,00
Str. Ornescu nr. 4 (vizavi Peco Bas-Ceauș)
☎/Fax 212618
luni-sîmbătă 9,00 - 19,00
B-dul Dacia nr. 1 (Berăria Zimbru)

S.C. INTER EXPRESS S.R.L.
luni - vineri 8,00 - 18,00
sîmbătă 8,00 - 14,00
duminică 8,00 - 12,00
Str. Socola nr. 18 (lîngă Cotnari)
☎ 230278

PUBLICITATE, UTILITARE

Agenți imobiliari

Agenția imobiliară CASTER angajează cu carte de muncă agenți imobiliari în următoarele condiții: bărbați, vîrsta maximă 30 ani, prezentabili, dinamici, posesori auto. Salarizare atractivă și decont pentru benzină și ulei consumat. Pentru fișe de concurs și informații suplimentare, telefon 216262, Hotel "Unirea", cam. 106, zilnic între 8,00 - 20,00

Vînzător

NEST electronics caută persoană potrivită pentru postul de vînzător produse audio, video, electronice, electrocasnice. Candidații trebuie să fie tineri, dinamici, cu pregătire în domeniu. Eventuala experiență poate constitui un avantaj. Cererile însoțite de curriculum vitae se depun la sediul din pasajul comercial Stefan cel Mare, lîngă Casa Modei, între orele 10-18. Relații la telefon 213284.

Inginer electromecanic

S.C. ITELS S.A. Iași, cu sediul în Iași, str. Armeană nr. 12, angajează urgent un inginer electromecanic. Limita de vîrstă 30 ani. Termenul de depunere a dosarului în vederea susținerii interviului, 7.11.1996. Relații suplimentare se pot obține la compartimentul personal de la sediul societății sau la telefon 145717. (342626)

Merceolog

Inspectoratul de Poliție Sanitară și Medicină Preventivă, județul Iași, cu sediul în Iași, str. N. Bălcescu nr. 21, angajează prin concurs: merceolog. Condiții: minimum 5 ani vechime; studii de specialitate. Concursul va avea loc după 15 zile de la publicarea anunțului. Relații suplimentare la sediul unității sau la telefon 210900, int. 119.

Chelneri

S.C. angajează chelneri. Relații la telefon 213655, între orele 09,00 - 22,00.

Aniversări

■ **Conducerea** Centrului Școlar Iași, împreună cu personalul cantinei urează doamnei Husărescu Mariana cu prilejul ieșirii la pensie "La mulți ani!" și o viață îndelungată. (342749)

Pierderi

Foxterrier

Tricolor (alb, negru, bej). Ofer recompensă. Telefon 177304, 251946. (342717)

■ **Carnet** sănătate pe numele Achitei Mădălina. Îl declar nul. (342779)

Diverse

■ **Grupul** de firme ROMFIN anulează intenția de majorare a adaosului comercial la 200%.

Întîlnirea de 10 ani

Promoția 1986 UMF Iași, Facultățile de Medicină Generală și Pediatrie, organizează pe data de 23 noiembrie 1996, întîlnirea de 10 ani de la terminarea facultății. Informații la telefon 032/146402. Dr. Zahacinschi Lazăr Carmen. (342660)

Spectacol

Spectacolul extraordinar KASSANDRA, cu Angela Similea, Stela Popescu, Alexandru Arșinel, Draga Olteanu, Gabriel Dorobanțu, Adrian Enache, Sanda Ladoși, Cornel Palade, Romică Tociu, va avea loc sîmbătă, 2 noiembrie a.c., ora 18,00, la Casa de Cultură a Sindicatelor Iași. Biletele se găsesc la Casa de bilete a sălii. (342554)

Recompensă

Ofer 500.000 lei pentru un aparat foto MINOLTA RIVA ZOOM 115 EX, dispărut pe data de 18.10.1996 de la sediul expoziției Minolta din Piața Unirii. Telefon 147861, între orele 8,00-17,00; 136238, după ora 18,00. (02630)

■ **Sahaja** Yoga - cursuri gratuite despre ridicarea și utilizarea energiei Kundalini au loc în fiecare duminică, ora 10,00, la Clubul CFR - Rîpa Galbenă. (342530)

Adunare generală

Convocarea adunării generale extraordinare. Consiliul de administrație al Societății Comerciale SIRETUL S.A. Pașcani, convoacă adunarea generală extraordinară a acționarilor la data de 6 noiembrie 1996, ora 10,00, pentru acționarii înregistrați în Registrul acționarilor, la sfîrșitul zilei de 30 iulie 1996, cu următoarea ordine de zi: 1. Mărirea capitalului. Începînd cu data de 15 octombrie 1996, documentele și materialele informative referitoare la problema inclusă în ordinea de zi, se pot consulta și procura de la sediul Societății Comerciale SIRETUL S.A., la următoarea adresă: SOCIETATEA COMERCIALĂ SIRETUL S.A., str. Moldovei, nr. 19, oraș Pașcani, județul Iași, telefon 032/762555, fax 032/213024, între orele 10-12. Consiliul de administrație solicită prezentarea de procuri speciale de reprezentare, în adunarea generală, iar reprezentarea se stabilește la coeficientul 1/1000 acțiuni. Formularele de procuri speciale se pot obține la adresa de mai sus. După completarea și semnarea lor, un exemplar al procurii speciale se va depune la sediul Societății Comerciale, pînă la data de 1 noiembrie 1996, un exemplar va fi înmînat/expediat reprezentantului la adresa sa, pînă la data de 1 noiembrie 1996, cel de-al treilea exemplar rămînînd la acționarul deținător.

Decese

✝ Cu netărmurită durere, familia anunță trecerea în veșnicie, ca urmare a unui tragic accident, fără să se uite la ce au lăsat în urmă, a celor care au fost LĂCRĂMIOARA IONEL, 34 ani, și LUCHIAN IONEL, 35 ani. Trupurile neînsuflețite sînt depuse la Biserica Penticostală "Ziua Harului" str. Trotuș nr. 15, iar cortegiul funebru va pleca duminică, 3 noiembrie, orele 12,00, înspre cimitirul "Buna Vestire". Pecetluim hotărîrea lui Dumnezeu cu lacrimi, flori și suspine. Nu vă vom uita niciodată! (342738)

✝ "Un glas zice: - strigă!/ Și eu am răspuns: - Ce să strig?/ - Orice făptură este ca iarba și toată strălucirea ei ca floarea de pe cîmp. Iarba se usucă, floarea cade, cînd suflă vîntul Domnului peste ea". (Isaia 40:6,7). Biserica "Ziua Harului" regretă dispariția neașteptată a fratelui prezbiter LUCHIAN IONEL și a soției sale, LĂCRĂMIOARA. A fost un bun slujitor al bisericii, un bun părinte spiritual, un bun dirijor de cor, un bun predicator și un bun lider de tineret. La frageda tinerețe de numai 35 ani, Dumnezeu l-a chemat, acasă lăsînd în urmă pe cei doi copii ai săi înlăcrimați. Vîntul Domnului a scuturat aceste flori și noi nu avem decît să plîngem pe mormîntul lor. Dumnezeu care este tatăl orfanului va purta de grijă și orfanilor lui LUCHIAN. LULU, așteaptă-ne! Pe rînd vom veni cu toții la tine! (342738)

✝ Familia Bădin anunță încetarea din viață a scumpului LUCA BĂDIN (MICHI). Înmormîntarea va avea loc sîmbătă, 2 noiembrie 1996. Dumnezeu să-l odihnească în pace! (342739)

✝ Constanța, Octavian și Gheorghe Buzatu anunță, cu nespusă durere, decesul fulgerător al scumpei lor LAURA, copil extraordinar. Înmormîntarea va avea loc sîmbătă, orele 14,00, la cimitirul "Eternitatea". Dumnezeu s-o odihnească în pace, răsplătind-o pentru toate bucuriile și frumusețea ce ni le-a oferit pînă la vîrsta ei fragedă de numai 17 ani!

✝ Copiii și nepoții anunță, cu adîncă durere în suflet, trecerea în neființă a celui care a fost MIHAI RĂILEANU, un bun tată și bunic. Înmormîntarea are loc sîmbătă, 2 noiembrie 1996, în satul Chișcăreni, comuna Sipote. (342750)

✝ Fiica, ginerele, nepoții, strănepoții și rudele apropiate anunță cu durere decesul dragului lor VASILE SCUTARU, 87 de ani, fost mecanic de locomotivă la Depoul C.F.R. Iași. Înhumarea sîmbătă, 02.11, orele 14,00, la cimitirul Sf. Treime Păcurari. Dumnezeu să-l odihnească!

Condoleanțe

✝ Acad.prof.dr.doc. Radu Miron și soția regretă profund dispariția fulgerătoare a eminentului învățător ILIE ROMANESCU și transmit familiei sinceră compasiune. (342635)

✝ Familia Pușcaș transmite sincere condoleanțe familiei Neculai Gavrilescu pentru pierderea suferită și este alături de ei în aceste momente grele. (342636)

✝ Familia ing. Sorin Săpunaru transmite sincere condoleanțe întregii familii Romanescu pentru pierderea suferită. (342647)

✝ Clinica a II-a Oftalmologie, Spitalul Clinic nr. 3, transmite sincere condoleanțe familiei ing. Dan Romanescu pentru durerea pricinuită de decesul tatălui.

✝ Familia Macocinschi este alături de Mihai Pușnei și copii la decesul fulgerător al ANEI PUȘNEI. Condoleanțe familiei. Dumnezeu s-o ierte! (342735)

✝ Conducerea și colectivul Societății Comerciale MOLDIFCA SA Iași transmit sincere condoleanțe și toată compasiunea familiei Roșu pentru decesul domnului ing. VASILE ROȘU, bun specialist, fost director OCOTA, om de o ținută morală deosebită. Dumnezeu să-l odihnească în pace! (02632)

✝ Familiile Alexandru și Andrei Valachi regretă profund dispariția eminentului învățător ILIE ROMANESCU, fiinda alături de rudele îndoliate. Dumnezeu să-l odihnească în pace! (342780)

✝ Colectivul clasei a XII-a E al Liceului Național, împreună cu domnii profesori adresează sincere condoleanțe familiei Gheorghe Buzatu pentru pierderea prematură a LAUREI-DIANA, cea care a fost o colegă și o elevă de excepție. LAURA, ai luat cu tine o parte din sufletul nostru! (342787)

✝ Familia Fl. Chirilă transmite sincere condoleanțe familiei preot Dumitru Chirica pentru pierderea tatălui și-i transmite sincere condoleanțe. (342782)

✝ Familia Dan Baltag transmite sincere condoleanțe familiei preot Dumitru Chirica pentru pierderea tatălui și-i transmite sincere condoleanțe. (342782)

✝ "Se stinse un luceafăr/ Se stinse o lumină/ Se stinse o dalbă stea". Cu durere în suflet, colectivul clasei a XII-a E, Liceul "Emil Racoviță", își exprimă regretul pentru dispariția fulgerătoare a celei care a fost LAURA BUZATU și transmite sincere condoleanțe familiei îndoliate. Dumnezeu să o ierte! (342792)

✝ S-a stins din viață, într-o seară tristă de octombrie, doamna ELENA DIMITRIU, cea care pentru noi și pentru fiul nostru a fost simplu: BICA. A plecat dintre noi lăsînd în urma sa amintirea unui om deosebit și generos, la care am găsit întotdeauna sprijin și o vorbă bună. Sincere condoleanțe familiei îndoliate, cumătrilor și finilor noștri. Dumnezeu s-o ierte și s-o aibă în paza sa! Familia Florin Holbănel. (342748)

✝ Colectivul Districtului 9 Vlădeni Secția LLCF Iași este alături de familia Dumitru Havriliuc în aceste momente grele, datorate încetării din viață a mamei, și transmite sincere condoleanțe familiei îndoliate pentru pierderea suferită. (342781)

✝ Colectivul Centrului de Istorie și Civilizație Europeană Iași este alături de domnul dr. Gheorghe Buzatu în momentele grele, pricinuite de decesul fulgerător al fiicei - LAURA - și-i transmite cele mai sincere condoleanțe. Dumnezeu s-o ierte!

✝ Colectivul laboratorului O.S.P.A. Iași transmite sincere condoleanțe colegului Constantin Caunică pentru pierderea suferită. (342771)

✝ Învățător Aurelia Luca transmite sincere condoleanțe familiei ing. Dan Romanescu pentru pierderea ireparabilă a distinsului său tată, învățătorul ILIUȚĂ ROMANESCU. (342775)

✝ Eugenia Petrache (Iacomi) împărtășește durerea distinsei doamne prof. Elena Romanescu și-i transmite sincere condoleanțe. (342788)

✝ Colectivul Serviciului Soluționare Contestații din cadrul Direcției Generale a Finanțelor Publice și Controlului Financiar de Stat a județului Iași este alături de dnul Darie Petru în aceste momente grele, datorate pierderii suferite, și transmite condoleanțe întregii familii. (342793)

✝ Consiliul de Administrație al SC TEXTILA SA Iași transmite dnei director economic Magda Răileanu sincere condoleanțe pentru pierderea suferită. (342789)

✝ Colectivul disciplinelor de Fiziologie și Fiziopatologie din cadrul Facultății de Medicină Veterinară este alături de doamna prof.dr. Elena Marcu la marea pierdere suferită și îi transmite sincere condoleanțe. (342791)

✝ Colocatarii și vecinii din blocul B-4, sc. B, stradela Grădinari 35 - Piața "Doi Băieți" - deplîng plecarea dintre noi, pe neașteptate, a lui Tataia DUMITRU AMĂRIUȚEI. Condoleanțe întregii familii, și-i spunem Mamaiei că va fi mereu în grija noastră. Dumnezeu să-l ierte și să-l odihnească în pace! (343101)

✝ Colegii de la Școala "Gh. Mârzescu" Iași împărtășesc durerea dlui profesor Mihai Bișoc pentru pierderea prematură a fratelui. (02634)

✝ Liga Studenților din Universitatea "Al. I. Cuza" exprimă condoleanțe domnului profesor Gheorghe Buzatu în aceste momente de grea încercare.

✝ Colectivul SC DOSOFTEI SA Iași este alături de familia Gheorghe Buzatu și transmite sincere condoleanțe și toată compasiunea în aceste momente grele, pricinuite de pierderea suferită.

✝ Studenții Facultății de Istorie sînt alături de dl. profesor Gheorghe Buzatu în pierderea grea, suferită prin dispariția fulgerătoare a fiicei. Dumnezeu s-o ierte!

Comemorări

✝ Familia anunță cu nemărginită durere că au trecut 6 luni de la decesul dragei lor fiice, mame și bunici - LIANA-IULIA TODICESCU. Vei fi veșnic în inimile noastre, LILICA dragă! Pomenirea va avea loc sîmbătă, 2 noiembrie 1996, la cimitirul "Sf. Treime" Păcurari. (342747)

✝ La 6 ani de la trecerea în neființă a celei ce a fost ANICA AVĂDĂNI, soțul, copiii, nora, ginerele și nepoții păstrează vie amintirea sufletului ei bun și iubitor. (342737)

✝ Au trecut 40 zile de cînd tatăl nostru, preotul EUGENIU GAVRILAȘ a pășit pe tărîmul celălalt. Ne rugăm la Bunul Dumnezeu să-l ierte și să se odihnească în pace! Comemorarea va avea loc la cimitirul "Eternitatea", în ziua de 3 noiembrie, ora 12,00. (342785)

✝ Copiii și nepoții anunță că sînt șapte ani de cînd scumpul nostru tată și bunic - LUCIAN CALFA și scumpa noastră bunică - PROFIRA CALFA s-au dus de lîngă noi, lăsînd pentru totdeauna un mare gol în sufletele noastre. Comemorarea va avea loc sîmbătă, 2 noiembrie 1996, ora 12,00, la cimitirul "Eternitatea". (342783)

Mulțumiri

■ Ioan Sorin Macocinschi și rudele apropiate mulțumesc tuturor celor care au fost alături de familia noastră la greaua pierdere suferită. (342735)

■ Soția și copiii mulțumesc din inimă soborului de preoți, corului și tuturor celor care au fost alături de noi prin prezența lor, pentru a-i aduce un ultim omagiu celui ce a fost VALENTIN LAURENȚIU ARUȘTEI. (342744)

Oferta săptămînii: tehnică de calcul - birotică

OPEN SYSTEMS
Calculatoare PGA
5x86/133, Pentium 100/120/133
Microsoft Qualified Dealer
Novell Networking Partner
Canon Authorized Dealer
OKI Authorized Dealer
Sediul: Str. Stejar 3 tel/fax 032/17.47.59, 17.79.92 **Birotică**: Independenței 4 tel. 21.63.04 **Magazin**: lîngă Optinova, tel: 11.35.45

RADIX
Computere
Consumabile
HP DeskJet 690
LaserJet 5L, 6P
HEWLETT PACKARD
Authorized Reseller
Iași, B-dul Copou, nr. 3, etaj II; tel. 032/212453 tel./fax/ 032/210423

Universal RX
Master V.A.R. SALIENT
Calculatoare
SALIENT
486, 5x86, Pentium, 6x86, Pentium Pro
În 12 rate lunare.
3 ani Garanție Integrală !
Iași, Str. Grigore Ureche nr. 3
Tel. 032-212660, Fax 032-112058

ACE COMPUTERS
distribuitor autorizat
Calculator DTK
PENTIUM 100 - GREEN
Cache burst 256 K, INTEL VX 430,
HDD 1,27 GB SEA GATE (3 Mb/sec),
VGA 1 MB PCI, Monitor SVGA 14" color DTK,
LR, NI, 48 KHz frecv. orizontală, refresh 72 Hz
Iași, str. Grigore Ureche, bl. W. Mărăcineanu
tel./fax 032/213122, 213130

LIVIUS
Master V.A.R. SALIENT
Calculatoare SALIENT
Imprimante ace/jet/laser/color
Programe de contabilitate CIEL
Instalare. Instruire. Service
Iași, str. Fătu 1A
tel./fax 032/112221, 115922

AUTO - TECHNIC
CALCULATOARE:
5x86/133 MHz
6x86/120 MHz (PENTIUM 150+)
IMPRIMANTE. CONSUMABILE. COMPONENTE
PLATA ÎN RATE.
Magazin - Bd. Independenței B 1-5
Tel./Fax: 032/21 31 01

SERCOM
PARTENER AUTORIZAT
HEWLETT PACKARD, DTK
PC 586/133 Mhz, Pentium 100-166Mhz
HP LaserJet 5L, 4P
HP DeskJet 690 C
Prețuri minime !
Iași, B-dul N. Iorga nr. 46,
tel./fax: 231001, 122589

Universal RX
CONSUMABILE
pentru orice tip de
imprimante, copiatoare și faxuri
Iași, Bd. Ștefan cel Mare nr. 8
Galeriile Comerciale - Mezanin
Tel. 023 - 216205, 215978

UNITRADE SYSTEMS
VERBATIM
Diskete
CD-uri inscriptibile
CONDIȚII DEOSEBITE PENTRU DISTRIBUȚIE
Iași, Bd. Copou nr. 4,
tel. 216413, 213455; fax 216412

UNITRADE SYSTEMS
Calculatoare: COMPAQ, ZENITH, ARX
Imprimante: EPSON
Software: MICROSOFT Windows 95
CIEL contabilitate
REDUCERI PENTRU CONFIGURAȚII COMPLETE
Iași, Bd. Copou nr. 4, tel. 216413, 213455; fax 216412

EuroBIT
Pentium - 100 AMD K5
16 M RAM, HDD 2G, FDD 3,5",
Mon. 14" color SVGA PCI 1M
access INTERNET gratuit
Program balanță contabilă
4.999.000 lei
Plata în rate.
Iași, str. A. Panu nr. 36, bl. 1B, tel./fax 032/214010, 211494

mita DC - 1256 INTERELECTRIC
COPIATORUL DE BIROU A4
2.115 DM
Mod FOTO
12 copii/minut
Reducere/Mărire de la 64% la 156%
Str. ELENA DOAMNA, nr. 24
tel: 032/210030,210031; fax: 112366

AXON International
societate româno-franceză
programe de gestiune material
financiară, contabilitate,
imobilizări și salarizare
Iași - Moara de Foc 35, et. 5
Tel./Fax: 032-250239
axon@ mail.cccis.ro

INFONET CONSULTING
Calculatoare 486, 586, PENTIUM
Imprimante cu ace, DeskJet, Laser
Networking
Iași, str. Moara de Foc nr. 35, tel./fax 032/251898

QUARTZ MATRIX
DISTRIBUITOR AUTORIZAT
TOSHIBA
COPIATOARE SI TELEFAXURI
IASI SOS. PACURARI 8, bl. 558
TEL:157090 TEL/FAX:165558

QUARTZ MATRIX
DISTRIBUITOR AUTORIZAT
COMPAQ
PENTRU ROMANIA
IASI SOS. PACURARI 8, bl. 558
TEL:157090 TEL/FAX:165558

QUARTZ MATRIX
CENTRU AUTORIZAT
DE DISTRIBUTIE SI SERVICE
EPSON
IASI SOS. PACURARI 8, bl. 558
TEL:157090 TEL/FAX:165558

Beta Line
COMPUTERS - SERVICE - ACCESORIES
Vă oferă calculatoare
MODELE: trophy 586/133, elite PENTIUM 120, 133, 150, 166, 200,
magnum PENTIUM 133, 150, 166 + MULTIMEDIA
Periferie: GENIUS, EPSON, HP
Iași, B-dul Tudor Vladimirescu nr. 22, tel./fax: 032/271281
Comandă un COMRACE și lasă-l să lucreze pentru tine
COMRACE COMPUTERS
No. 1 în topul calității în ROMÂNIA
Microsoft OEM Partner
Western Digital OEM Partner
ADI OEM Partner

RTD RomUS
TRADING & DEVELOPMENT
Austin - Texas Company
Iași, Bd. Copou 3, Tel/Fax: +40-32-210.492
Calculatoare
5x86, *Pentium*, 6x86
3 ani garanție !

AGENDA OMULUI DE AFACERI

ROTHERM
Reprezentant al firmei **FERROLI** - Italia
- Centrale termice și cazane ptr. instalații de încălzire
- Calorifere din aluminiu, arzătoare gaz, lichid etc.
- *Proiectare, montaj, garanție, service etc.*

Iași - Tel./Fax: 032/175105

Grup ROMET SA
Reprezentanța Iași
comercializează și montează instalații pentru
contorizare apă rece, caldă și energie termică,
tavan fals și pereți despărțitori,
corpuri iluminat, mobilier din sticlă, jaluzele aluminiu
Iași, str. Sf. Atanasie nr.25 (vis-a-vis de Bolta Rece),
tel.: 032/119060

ROTHERM
Reprezentant al firmei **FERROLI** - Italia
- Echipamente de condiționare aer etc.
- Calorifere din oțel, pompe, hidrofoare etc.
- *Proiectare, montaj, garanție, service etc.*

Iași - Tel./Fax: 032/175105

SIT CONTUR
execută:
AMENAJĂRI INTERIOARE • SEDII FIRME
• SPAȚII COMERCIALE • INSTITUȚII PUBLICE
• VILE și APARTAMENTE DE LUX
Iași - tel. 032/152004, fax: 032/251310

GEMATEX CENTER
Reprezentanță a unor cunoscute firme germane
DÜRKOPP, KANNENGIESSER, VEIT, BRISAY,
SETEC, STRÖBEL, LECTRA, MICROLITE
producătoare de utilaje pentru industria de confecții
București, str. Anastasie Panu, tel/fax 0040-01-3236908,3226357,
Iași - 032-172017

TORAMAT PRODINVEST SRL
vitrine orizontale, verticale, lăzi și camere frigorifice
cu service în garanție și postgaranție
ACUM CU PLATA ÎN RATE
Iași, Calea Chișinăului nr. 35, tel/fax 032/233460

ALFA CIVIC
distribuie scule, dispozitive, unelte, accesorii
Bosch, Metabo, Ryobi, Stayer, Felisatti, Fiac,
Far, Rothenberger, Grandinetti, CEA, Dieffe
Iași, Tg. Cucului 1 (lîngă Alimentară),
tel./fax: 032-214306

ELCOSERV
Case de marcat - cîntare electronice
Mașini de numărat bani. PC 486
Platformă electronică 300 kg.
Plata în rate !
Iași, str. Decebal nr.1, tel./fax:032/230205

VIBLANC SA
vinde
- frigidere "ARCTIC"
- congelatoare "ARCTIC"

Garanție 12 luni.
Tel. 032/14.22.89; 032/14.80.19; 032/210794

CANEL SRL
alarme auto ENFORCER - USA
alarme pentru magazine, depozite, caserii, imobile
PARADOX - CANADA
Iași, I. C. Brătianu nr. 22
fax: 032-211986, tel: 032-214659, 213479

BIROU AVOCAT MIHAI GOTCU
ACORDĂ ASISTENȚĂ JURIDICĂ SOCIETĂȚILOR
COMERCIALE ÎN DOMENIUL DREPTULUI COMERCIAL
(întocmiri contracte, litigii comerciale, perfectări raporturi comerciale etc.)
Str. A. Panu 19, bl. Ghica Vodă, sc. 2A - parter, lîngă magazinul Rodex
program: 9.00-17.00, tel. 032/213898

COLINI SRL
organizează cursuri de
• Dans clasic, modern, de societate • Manechine și foto-modele
• Gim. aerobică • Step aerobic • Fitness • Culturism • Arte marțiale
Iași, Sf. Lazăr nr. 6 (lîngă Bankcoop), Tel. 032/112888

VICTOR Industrie Alimentară SRL
Semiconserve din pește oceanic (marinat, afumat, sărat). Pește oceanic congelat, hamsie sărată, specialități din pește marin, icre.
Brăila, str. Vadul Schelei nr. 17,
tel/fax 039/613899, tel. 039/612568

CARNETUL ZILEI

VREMEA

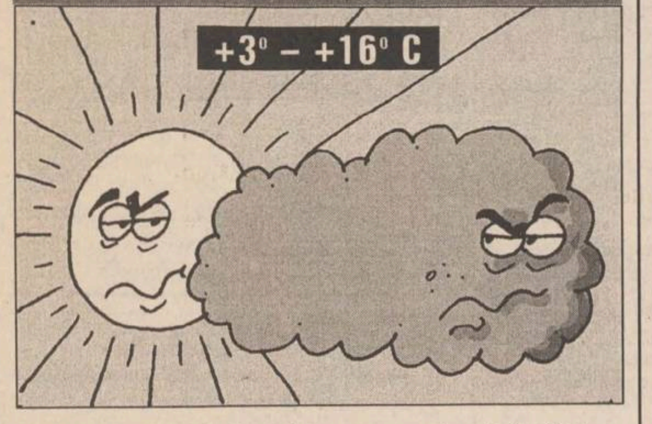

■ Vremea va fi predominant frumoasă, cu cerul variabil. Vîntul va sufla slab la moderat, din sector V-S-V. Temperatura aerului va înregistra valori minime cuprinse între 3° și 5° C, iar maxime între 13° și 16° C. **(Mihaela GÎRȚU - Centrul de Prevedere a Vremii Bacău)**

CALENDARUL CREȘTIN - ORTODOX

✝ **Sf. ap. fără de arginți Cosma și Damian, cei din Asia**

CALENDARUL CATOLIC

✝ **Toți Sfinții**

FARMACII ȘI SPITALE DE GARDĂ

Farmacia nr. 2, Piața Unirii (tel. 116029).

Spitalul "Sf. Spiridon" (tel. 142730): Clinica a III-a Medicală; **Spitalul de Urgență** (tel. 140690); **Maternitatea "Cuza Vodă"** (tel. 143320).

CLUBUL "JUNIMEA"

■ Muzeul Literaturii Române Iași organizează astăzi, la orele 17.00, la Clubul cultural "Junimea" ("Casa Pogor"), o nouă ședință a Atelierului de creație. Din program: lansarea cărților: **"Dicționar de filosofie indiană"** și **"Mai mult ca extazul"**, de **Adrian Filip**, Editura "Glasul Bucovinei", Iași, 1996. Prezintă: Mihai Ursachi și Ioan Holban. Citește poezie Anca Ciobanu.

SALA RTVR IAȘI

■ Astăzi, la orele 17.00, în sala RTVR Iași va avea loc vernisajul expoziției aniversare **"Omagiu lui Dan Hatmanu - 70 ani"**. Expun: Irina Barabaș, Grigore Bejenaru, Angela Bolnavu, Adela Coman, Merișor Dominte, Eugen Dornescu, Nicolae Grosu, Stelian Onica, Pușa Pîslaru, Nicolae Suciu.

TELECABLE

10,00 Dragul meu detectiv (f.a./r) ■ 11,30 Luptînd pentru fiica mea (f.a./r) ■ 13,00 Întrerupătorul (f.a./r) ■ 14,50 Prizonieri în inima Africii (do) ■ 15,10 Oceanul viselor - insula Niue (do) ■ 16,00 Pauză muzicală ■ 17,20 Teroare interioară (f.a.) ■ 19,10 Chicago și împrejurimile sale (do) ■ 19,35 Nisa de la A la Z (do) ■ 20,30 Agenda Telecable ■ 21,00 Inelul morții (f.a.) ■ 22,30 Trei bănuți într-o fîntînă (f.a.) ■ 0,00 Gîndul serii ■ 0,05 Canalul adulților ■ 0,45 Salvamarele (f.a.) ■ 1,30 Nocturnă muzicală

CONY - SATv

18,00 Deschiderea ediției ■ 18,05 Caleidoscop CONY-SATv (calendarul zilei, știri, reportaje, reportajul zilei, anunțuri, publicitate) ■ 19,00 O lecție de viață Oana Turcu ■ 20,00 Închiderea programului ■

TELEVIZIUNEA NAȚIONALĂ

TVR 1

7,00 TVM. Mesager ■ 8,30 La prima oră. Actualități; Desene animate; Puncte cardinale; Revista presei; Maxima zilei ■ **9,20 Film serial: Santa Barbara** (SUA) (r). Ep. 521 și 522 ■ 10,50 Limbi străine - Spaniolă ■ 11,20 Studioul șlagărelor. Ștefan Iordache, Sanda Ladoși, Mihaela Bustuchină-Vlaicu, Dana Bartzer ■ **11,50 Film serial: Andrea Celeste** (Argentina). Ep. 69 ■ 12,40 1001 audiții - Opera mundi. Un spectacol memorabil: "Turandot", cu Birgit Nilsson; Dicționar de interpreți. Litera "S" - Ludovic Spiess; Laureați din România la concursuri internaționale de canto: Ramona Eremia, Oana Andra Ulieru și Stanca Bogdan ■ 13,30 TVR Iași. Est Meridian. La un pas de weekend ■ **13,55 Fotbal din Divizia Națională: Sportul Studențesc - Rapid.** Transmisiune directă de la București; În pauză "Actualități" (ora 14,45) ■ 15,50 Secvențe algeriene ■ 16,00 Actualități ■ 16,10 Lege și fărădelege. Emisiunea realizată de Studioul de Film al Ministerului de Interne în colaborare cu TVR ■ 16,30 Ieșirea din cerc ■ 17,00 Emisiune în limba germană. Instantanee; Ziua morților; Probleme ale Administrației Locale la Timișoara; Biserica din Mălîncrav; Balul strugurilor la Satu Mare ■ 18,00 Pro Patria. Emisiune realizată în colaborare cu Redacția Emisiunilor Militare de Radio și Televiziune din Ministerul Apărării Naționale. Munții vînătorilor de munte - reportaj de instrucție; Panoramic militar; reporter "Pro Patria": "Dacă va fi frig și ceață"; Filmul - un mijloc de apropiere între armate ■ 19,00 Dicționarul democrației ■ 19,25 Desene animate. Caroline și prietenii săi (România-Franța, 1995) ■ 19,55 Urgențe în agricultură ■ 20,00 Actualități. Buletin meteo. Telesport ■ 20,45 Publicitate ■ 20,50 Tezaur folcloric ■ **21,30 Film artistic. "Chipul"** (The Face - SUA, 1994). Premieră pe țară. Cu: Yasmine Bleethm James Wilder, Chandra West. Regia Jack Bender. Emily Gilmore (Yasmine Bleeth), o tînără singuratică, cu un chip oribil, desfigurat, visează la succes și iubire. Ignorată de familie, ea își petrece timpul muncind într-un magazin de antichități. Începe să înflorească atunci cînd un tînăr chipeș, Alec Dalton (James Wilder), o seduce și îi propune să se căsătorească. Dar relația se dovedește a fi o minciună, căci el fură din magazinul lui Emily, iar ea este închisă pentru această crimă. ■ 23,05 Actualități ■ 23,25 MTV. Euro Top 20 ■ **0,25 Cinematograful de noapte - "Fiori reci"** (Chiller - Anglia, 1995): "Numărul șase", "Omul din oglindă". Cu: Kevin McNally, Maggie O' Neill. Seria horror "Chiller" continuă cu alte două povestiri: "Numărul șase", "Omul din oglindă". În "Numărul șase", cinci copii cad victimă unui ucigaș în serie, într-o piață a orașului Helsby din North Yorkshire. Dar inspectorul Jack Taylor descoperă același semn: ucigașul folosește același cuțit cu care victimele scrijeliseră un stejar în perioada lunii pline... ■ "Omul din oglindă" se desfășoară într-o biserică abandonată în care locuiește Gary Kingstone. Lui Gary îi place să fie singur, dar adesea el se distrează împreună cu prietenul său Michael, care, la un moment dat, dispare în mod misterios...

TVR 2

7,00 La prima oră. Știri ROMPRESS; Buletin meteo; Gimnastica de dimineață; Informații utile; Desene animate (I); Autografe muzicale; Trei minute pentru sport; Cronica șoselei; Unde mergem?; Simezele orașului; Avocatul casei; Dedicații muzicale; Ce spun astrele?; Calendar; Desene animate (II) ■ 8,30 TVR Iași. La dispoziția dumneavoastră! ■ **9,20 Muzica pentru toți.** Documente "Celibidache" ■ **10,05 Magazin-Satelit.** Mari epidemii: Holera. Partea a II-a (Arte); Succesul la genul feminin. Femeile în viața politică americană: Hillary Clinton și Elisabeth Dole (WorldNet USIA); Mari bătălii ale trecutului. Ep. 17 (CFI); Michel Terrasse și vulturii roșcați (TV Spaniolă) ■ 11,30 Desene animate ■ 12,00 Ferestre spre lume. Universitatea Internațională de Radio și Televiziune prezintă: Eugen Boudin (I). Documentar realizat de France 3 ■ 12,30 TVR Cluj-Napoca. Picătura de acid: un inamic periculos - focul; Cîntece care rămîn; Cîntece din Țara Lăpușului ■ 13,00 TVR Timișoara. Reportaj '96 ■ 13,30 Limbi străine. Spaniolă (r) ■ 14,00 Cafeneaua artelor. Colecții și colecționari ■ 15,20 Conviețuiri. Învățămîntul în limba maternă ■ **16,10 Film serial: Alejandra** (Venezuela, 1991). Ep. 64 ■ 17,00 Bursa invențiilor ■ 17,40 Oameni care au fost... Iuliu Baraș. Medic român, inițiatorul primului spital de copii din București ■ 18,10 Film serial: Andrea Celeste (Argentina). Ep. 76 ■ **19,00 Concertul Orchestrei de Cameră Radio.** Dirijor Ludovic Bacs. În program: J. Haydn - Concertul în Re major pentru pian și orchestră; solistă Edith Maria Fazekaș; W. A. Mozart - Concertul nr. 4 în Re major pentru vioară și orchestră; solist George Cosmin Bănică; W. A. Mozart - Motet; solistă Ileana Tonca; R. Schumann - Concert în la minor pentru pian și orchestră; solist Matei Varga. În pauza concertului Colocviul criticilor muzicali ■ 21,00 TVM. Mesager ■ 21,25 Căsuța din povești ■ 21,30 Hyperion. Revistă literară în imagini. "Antologia de poezie română contemporană" lansată la Bienala Internațională de la Beuvry, Franța. Participă: Gabriela Melinescu, Cezar Ivănescu, George Astalos, Laurențiu Ulici ■ 22,30 Robingo. Ediție inaugurală ■ **23,10 Film serial: Santa Barbara** (SUA). Ep. 523 ■ 23,55 Din viața rromilor - Tradiție și actualitate. Festivalul "Toni Iordache" (I) ■ 0,25 Bucuriile muzicii. Concertino de Weber cu Alexandr Bedenko

PRO TV

7,00 Ora 7, bună dimineața! ■ 9,00 Film serial: Tînăr și neliniștit (r, ep. 140) ■ 9,45 Sport la minut - știri sportive ■ 10,00 Film serial: Paradise Beach (ep. 230) ■ 10,30 Film serial: MASH (r, ep. 191) ■ 11,00 Film artistic: Pe urmele Panterei Roz (r) ■ 12,55 Știrile Pro Tv ■ 13,00 Film artistic: Halloween (r) ■ 14,30 Motor sport magazin ■ 15,00 Fotbal: avanpremieră Dinamo - Steaua ■ **15,30 Film serial: Tînăr și neliniștit,** ep. 141 ■ 16,30 Film serial: Maria Jose, ep. 35 ■ 17,15 Sport la minut - știri sportive ■ 17,30 Film serial: Grace, ep. 8 ■ 18,00 Știrile Pro Tv ■ 18,05 Ce s-a mai întîmplat în campanie ■ 18,10 Rătăciți în tranziție ■ 18,55 Publicitate electorală ■ 19,00 Film serial: Cheers, ep. 138 ■ 19,30 Știrile Pro Tv ■ **20,00 Film serial: Dosarele X,** ep. 48 ■ **21,00 Film artistic: Femeia în alb** (thriller, 1988). ■ 22,55 Știrile Pro Tv ■ **23,00 Film serial: Cafeneaua groazei,** ep. 6 ■ 0,00 Știrile Pro Tv ■ 0,05 Sport la minut - știri sportive ■ 0,30 Film serial: Zona Crepusculară, ep. 7 ■ **1,30 Film artistic: Pentru cine bat clopotele** (război). Regia Sam Wood; cu: Gary Cooper, Ingrid Bergman, Akim Tamiroff. Ecranizarea cinematografică a celebrului roman omonim al scriitorului Ernest Hemingway, care l-a ales el însuși pe Gary Cooper ca protagonist. Este povestea unui aventurier american, trimis să lupte în sîngerosul Război Civil din Spania, alături de un grup de guerrilleros. Șeful grupului este Pablo, pe care dificila viață în munți și hărțuielile non-stop ale inamicului l-au transformat din viteazul de la începutul Revoluției, în fricosul și bețivanul de acum. ■ 3,40 Film serial: Grace (r., ep. 8) ■ 4,10 Film artistic: Femeia în alb (r) ■ 6,00 Film serial: Dosarele X (r., ep. 48) ■ 6,45 Sport la minut - știri sportive (r).

ANTENA 1

7,00 Telematinal ■ 9,30 Știrile dimineții ■ 9,45 Din lumea afacerilor ■ 10,00 O iubire de neuitat (ep. 34) ■ **11,00 Lumină călăuzitoare** (ep. 325) ■ 12,00 Medalion: Tina Turner ■ 12,30 Brigada mobilă (r) ■ 13,00 Lumină călăuzitoare (ep. 326) ■ 14,00 Știrile amiezii ■ 14,10 Vizită la domiciliu (r) ■ 15,40 Microbiști, mîine se întîmplă ceva ■ 17,00 Știrile după-amiezii ■ 17,10 O iubire de neuitat (ep. 35) ■ 18,00 Turneul candidaților ■ 18,15 Din lumea afacerilor ■ 18,30 Turneul candidaților ■ 19,45 Vise și oglinzi (ep. 25) ■ 20,45 Observator ■ 21,10 Guvernul presei independente ■ **22,00 Umbrele trecutului** (premieră, acțiune, SUA). Cu: Charlie Sheen, Michael Madson. Regia Larry Ferguson ■ **23,40 Capcană periculoasă** (ep. 159, 160) ■ 1,10 Observator (r) ■ **1,35 Nebunia nobilului venețian** (comedie). Cu Claudia Mori ■ 3,20 Dance Club ■ 6,00 Vise și oglinzi (ep. 25)

În această seară, la PRO TV

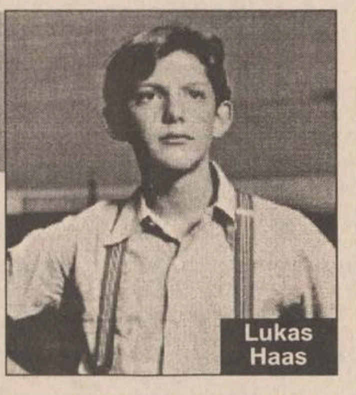

Femeia în alb (thriller, 1988).

Regia Frank LaLoggia; cu: Lucas Haas, Len Carion, Alex Rocco. Un orășel nord-american, cu oameni obișnuiți. Un puști de 9 ani, elev strălucit, care-o visează pe mama sa moartă. Și, brusc, registrul se schimbă. Crimă și răzbunare. În ajun de Halloween, cîțiva colegi răutăcioși îl încuie pe Frankie în vestiarul școlii, iar pe măsură ce se lasă noaptea, băiatul își dă seama că nimeni nu știe unde să-l caute. Apoi un lucru straniu se întîmplă: își face apariția fantoma unei fete cam de vîrsta lui, care-i spune cum a murit și cine-i criminalul. **(PRO TV, ora 20,00)**

TV EUROPA NOVA

10,00 Desene animate (r) ■ 10,30 Aici Europa Nova (r) ■ 11,30 Rendez-vous la Tele7 (r) ■ 12,25 Lumea filmului (r) ■ **13,15 "Chips"** (s/r) ■ 16,00 As show. Invitat: academician Alexandru Balaci ■ 16,55 Totuși se mișcă ■ 17,05 Desene animate ■ **17,30 Film documentar: "Emden"** ■ 18,00 Contemporanii noștri - "Statul de drept". Un concept foarte des folosit în presa românească, definit pentru telespectatori de un specialist: prof. Wolfgang Schuller de la Universitatea din Konstanz, Germania. ■ 18,30 Restitutio - Rapsodii... botanice ■ 18,45 Muzică ■ 18,55 Publicitate ■ 19,00 Infonova ■ **19,35 "Corsarul"** (f., SUA, 1940). Regia Michael Curtiz; cu: Errol Flynn, Glenda Marshall, Claude Rains. Un film de aventuri despre celebrul pirat Geoffrey Thorpe aflat în slujba reginei Angliei. Acesta colindă mările lumii în căutarea bogățiilor care vor umple atît visteriile reginei, cît și propriile lui buzunare. ■ 21,45 Infonova ■ 22,00 Concurs Europa Nova. Super Star Show ■ 23,00 Tentații ■ ** 23,30 "Rockford Files" (s, ep. 13) ■ 0,20 "Playboy" - Fantezii erotice (s).

TVR IAȘI

Pr. II, orele 8,30 - 9,20 - "La dispoziția dvs.": ■ Retrospectiva săptămînii ■ Barometru economic ■ Invitatul emisiunii ■ Autograf muzical ■ Fișa de identitate ■ Picătura de umor: George Topârceanu

Pr. I, orele 13,30 - 14,00 - "La un pas de week-end!": ■ Informații utile ■ Fotograme (evenimente din actualitatea regională) ■ Videoghid: Carmen Olaru ■ Reporter în direct: Cristina Hermeziu - "Lecții printre culori" ■ Umor ■ Numele poetului: Tudor Arghezi ■ Decupaj-subiectiv: avanpremieră TVR Iași

AGENDA OMULUI DE AFACERI

ED & FMAN ZAHĂR PRODUCT SRL ROMAN

vinde **zahăr** - saci 50 kg. -

Roman, tel. 033/733532

SEDCOM LIBRIS S.A.

• oferă prin librăriile sale și prin depozitul de la sediul ultimile apariții editoriale, rechizite, birotică indigenă și din import, bunuri culturale

• execută *la comandă calendare și agende personalizate*

Iași, str. Moara de Foc Nr. 4, tel. 153 570, 163 210, fax. 163 989

MOLDAMI COMPLEX SRL

• importator direct, vinde en-gros îmbrăcăminte din Elveția și Canada

Piatra Neamț, telefon 033-632.000 sau 033-625435

INTERNATIONAL QUALITY

Cabinet de acupunctură

MEDICINA ALTERNATIVĂ

• laseroterapie • moxibustie • electroacupunctură

Consultații gratuite!

Iași, bl. TAROM, sc. A, demisol, tel. 032/213511, 214177

SHATTER

Reprezentant BEZEMA A.G. - ELVEȚIA

• VOPSELE ȘI PIGMENȚI TEXTILI • IMPRIMERIE TEXTILĂ • HÂRTIE IMPRIMANTĂ IMPORT GERMANIA

TEL/FAX: 032 - 216281

TOFAN GRUP

comercializează: • anvelope și camere auto (produse de Danubiana și Victoria Florești) • baterii și acumulatori auto

Iași- Șos. Păcurari nr. 92 (în incinta Transmixt SA) Tel. 032/154.343

TUDOR MAGNUM PLUS

comercializează en gros și en detail nasturi, fermoare tercoturi, ață bumbac și sintrom, prosoape plușate, elastic blană sintetică, capse, pernițe umeri și tricoturi

Str. Fundac Gavril Muzicescu, tel. 032/213676.

MOLDOVA TRICOTAJE TEX

Comercializează prin rețeaua propie de magazine

• tricotaje • confecții • țesături • încălțăminte • ciorapi • marochinărie

Iași, tel: 032/137655, 231600, 230166, 136932; Fax: 032/231500

ATLAS COMEX SRL

Execută la comandă sau vinde din stoc imprimante tipizate și netipizate pentru agenți economici, unități bugetare, asociatii etc.

Iași, str. Sărărie nr. 14, tel: 032/117962

VOCA/ACDI

voluntari americani acordă asistență tehnică și instruire gratuite pentru întreprinderile private de prelucrare a cărnii și panificație

tel. 01/210.86.45, 210.86.37, fax 01/210.86.29

IRSIDO

Reprezentanță ESSELTE

• ARTICOLE DE BIROU (biblioraftuti, caiete mecanice, suporți documente, clipboard-uri) • instrumente de scris SCHNEIDER, PARKER, MICRO • hîrtie calc, planșete desen, truse/tuș ROTRING • rechizite școlare

Iași, Str. Toma Cozma nr. 7A (vis-a-vis de lic. Negruzzi) tel./fax 032/144255

SC VIVI COM SRL

Vinde en-gros îmbrăcăminte second-hand import Germania și America la prețuri ce sfidează orice concurență.

Brăila Str. Golești nr. 39 Tel./fax 039/647350

ROCAMBOLE SRL

Unic distribuitor BENCKISER

vă oferă: • gama de detergenți DOSIA • detergenți SOLE, CALINDA, LIP

Transport gratuit.

Tel. 142363, 212684

RADIO NORD - EST

5,30 - 10,00 Micul dejun. Emisiune matinală de informații și muzică: știri din actualitatea locală, informații utilitare, horoscop, sfatul medicului, informații economice, relatări, interviuri în direct, (6,00-6,30 Buletinul de știri și programul Actualitatea, preluate de la BBC). ■ **10,00 - 14,00 Fir direct.** Timp de patru ore în contact direct cu viața orașului: informații din actualitatea locală, răspunsuri la întrebările ascultătorilor, relatări, interviuri, concursuri și muzică; Realizator: Iulia Mihalache ■ **14,00 - 14,30 BBC.** Buletinul de știri și Actualitatea ■ **14,30 - 18,00 Turnul de control.** Realizator: Gabriela Gugeanu. Informații sportive (14,45), știri, interviuri, concursuri, muzică ■ **16,30 Puls Nord Est** - cel mai important grupaj informativ al zilei. Realizator: Ovidiu Șimonca ■ **18,00-19,00 BBC:** Buletinul de știri și Actualitatea ■ **19,00 - 21,00 Punctul pe I.** Emisiune talk show pe subiecte de actualitate. Realizator: Ovidiu Șimonca ■ **21,00 - 21,30 BBC:** Buletinul de știri și Actualitatea ■ **21,30 - 22,00 Puls Nord Est** - ediție de seară (știri, reportaje, interviuri, relatări din actualitatea locală și națională) ■ **22,00 - 0,00 Dedicații muzicale.** Muzică la cererea ascultătorilor. Gazdă: Costi Rezlescu ■ **0,00 - 4,00 Weekly Top 40.** Realizator: Gabi Dobroiu - Radio Pro FM ■ 5,00 - 7,00 Leeza Gibbons - Top 25 Countdown - VOA EUROPE.

Radio CONTACT

5,00-8,00 Bună dimineața! (meteo, sport, horoscop, concursuri, aniversări, revista presei, recomandări TV, actualitatea prin informații, reportaje din țară și corespondențe BBC) ■ 8,00 - 14,00 Azi în Iași (informații locale, concursuri, muzică) ■ 14,00 - 19,00 Contact FM ■ 19,00 - 22,00 Seara la Iași (Program de divertisment: informații diverse, concursuri, muzică) ■ 2,00 - 5,00 "Full Contact" (dialog nocturn cu ascultătorii pe teme alese de aceștia).

■ 12 etaje a urcat scrisoarea voastră pînă la destinație pentru a primi și cîntecelul și dedicația - sau atunci cînd cei dragi îți sînt mai aproape: "MUSIC BY REQUEST" - ora 20,00

RADIO IAȘI

6,00 - 8,30 Diminețile noastre - Știri, 6,00; Radiojurnal, 7,00 ■ 7,30 - 8,00 Postscriptum, Revista presei; Avanpremiera radio; Muzică ■ 8,00 - 8,05 Buletin de știri ■ 8,05 - 8,30 Informații utilitare ■ 8,30 - 9,00 Convorbiri literare (r) ■ 9,00 - 9,05 Buletin de știri ■ 9,05 - 13,00 Radiosfera: Știri: 10,00; 11,00; 9,30 și 11,30 Agenda electorală; 12,00; Radio circuit multiplex; Concert de muzică populară românească ■ 13,00 Radiojurnal ■ 13,15 - 16,00 Întîlniri... pe unde medii: Expo melodii - reluare ■ 14,00 și 15,00 Buletin de știri ■ 16,00 Radiojurnal ■ 16,15 - 17,00 Cotidian sonor 17,00 - 17,30 Corespondența radio - muzică populară ■ 17,30 - 18,00 Jurnalul artelor ■ 18,00 - 18,05Buletin de știri ■ 18,05 - 19,00 Tribuna electorală ■ 19,00 - 19,15 Radiojurnal ■ 19,15 - 20,50 Univers muzical I ■ 20,50 - 21,00 Agenda electorală ■ 21,00 - 21,30 Evenimentele zilei. Sport. Meteo ■ 21,30 - 22,00 Univers muzical II

Filmele acestei săptămîni

MEDIA INTERNATIONAL
MISIUNE IMPOSIBILĂ

Cinema"Victoria"
(Telefon. 112502)

"Misiune imposibilă"
Premieră
Producție SUA, 1996
Thriller inspirat din serialul TV cu același nume
Producător și interpret principal ***Tom Cruise***
ora 9,00 - **1500 lei**
orele: 11,00; 13,00; 15,00; 17,00; 19,00 - **3000 lei**

Cinema "Republica"
(Telefon: 114327)

"Dracula - un mort iubăreț"
Producție SUA, 1996
Parodie horror de Mel Brooks
În rolul titular ***Leslie Nielsen***
ora 9,00 - **1500 lei**
orele: 11,00; 13,00; 15,00; 17,00; 19,00 **- 3000 lei**

Cinema "Copou"
(Telefon: 145738)

"Independence Day - Ziua Independenței"
Producție SUA, 1996
Thriller SF cu: ***Bill Pullman***, Will Smith, Jeff Goldblum
ora 9,00 - **1300 lei**
orele 11,30; 14,00; 16,30; 19,00 **- 2500 lei**

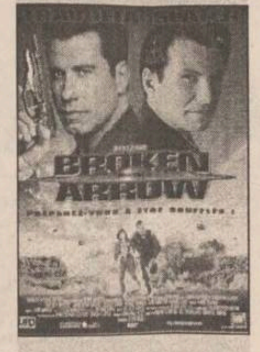

Cinema "Dacia"
(Telefon: 164740)

"Operațiunea Broken Arrow"
Producție SUA, 1996
Thriller cu John Travolta și Christian Slater
ora 9.00 - **800 lei;**
orele: 11,00; 13,00; 15,00; 17,00; 19,00- **1500 lei**

☎ TELEFOANE UTILE: FARMACII

1. **FARMACIA SF. LAZĂR -**
zilnic : 8.00 - 20.00
sîmbăta : 8.00 - 14.00
duminica : 8.00 - 14.00
☎ **230.153**

2. **NOREX PHARM**
Str. Grigore Ureche nr. 1 (Centrul Civic, lîngă Tribunal)
zilnic: 8.00 - 20.00
sîmbăta: 9.00 - 18:30
duminica: 9.00 - 13.00
☎ **216.382**

3. **FARMACIA GHIȚUN -**
Cuza Vodă 27
zilnic : 7.00 - 20.30
sîmbăta : 8.00 - 15.00
☎ **147.077**

4. **GHIȚUN FARM -**
Primăverii 11
zilnic : 7.00 - 20.00
sîmbăta : 8.00 - 13.00
☎ **231.876**

5. **SEMIS -**
Străpungere Silvestru nr.7
zilnic : 8.00 - 20.00
duminica: 9.00 - 17.00
☎ **210.542**

6. **REMEDIA -**
Str. Gării 30
zilnic : 7.30 - 20.00
sîmbăta : 8.00 - 14.00
duminica : 8.00 - 14.00
☎ **146.325**

7. **FARMACIA 4**
Bd. Ștefan cel Mare nr. 3
zilnic : 7.30 - 19.30
sîmbăta : 8.30 - 13.30
☎ **142.020**

8. **BEST FLORA**
Str. Vasile Lupu 108
zilnic: 8.00 - 20.00
duminica: 8.00 - 14.00
☎ **271.962**

9. **FARMACON**
Str. Gavril Muzicescu (lîngă Palatul Telefoanelor)
zilnic: 8.00 - 21.00
sîmbăta: 8.00 - 16.00
duminica: 8.00 - 14.00
☎ **213.050**

10. **LIMA FARM**
Bulevard Tudor Vladimirescu 306
zilnic: 7.30 - 19.00
sîmbăta: 8.00 - 13.00
duminica: 10.00 - 12.00
☎ **114.453**

11. **FARMACIA NR. 1 Iași**
B-dul Dacia nr. 32
zilnic: 8.00 - 16.00
sîmbăta: închis
☎ **153.498**

12. **FARMACIA NR. 2 Iași**
Piața Unirii nr. 3
zilnic: 7.00 - 20.00 - 7.00
sîmbăta: program permanent
duminica: program permanent
Farmacie cu gardă
☎ **116.029**

13. **FARMACIA NR. 7 Iași**
Socola nr. 9, bloc E.1
zilnic: 7.00 - 20.00
sîmbăta: 8.00 - 14.00
☎ **132.293**

14. **FARMACIA NR. 9 Iași**
Sălciilor, bloc 828 Nicolina II
zilnic: 7.00 - 20.00
sîmbăta: 8.00 - 14.00
☎ **122.782**

15. **FARMACIA NR. 11 Iași**
Vasile Lupu 160, bloc G.3
zilnic: 10.00 - 18.00
sîmbăta: închis
☎ **175.457**

16. **FARMACIA NR. 15 Iași**
B-dul Independenței nr.23
zilnic: 7.00 - 20.00
sîmbăta: închis
☎ **116.408**

17. **FARMACIA NR. 50 Iași**
Vasile Lupu 8, bloc D.3
zilnic: 7.00 - 20.00
sîmbăta: 8.00 - 14.00
☎ **172.867**

18. **FARMACIA NR. 86 Iași**
Str. Măgurii nr. 4, Nicolina II
zilnic: 7.00 - 20.00
sîmbăta: 8.00 - 14.00
☎ **122.459**

19. **UNITATEA TEHNICO-MEDICALĂ Iași**
Sălciilor, bloc 828, Nicolina II
zilnic: 8.00 - 16.00
sîmbăta: închis
☎ **124.646**

20. **ALSOC - FARMAVITA**
Sf. Andrei nr. 4 (lîngă Biserica Sf. Andrei)
zilnic: 9.00-19.00
sîmbăta: 9.00-14.00
duminica: 9.00-14.00
☎ **112043**

TELEFOANE UTILE

☎ SALVARE: 961
☎ POMPIERI: 981
Pașcani: 981, 761774
☎ POLIȚIE:
Inspectoratul Județean Centrala 140720; Dispecerat 146666; Municipiu Centrala 140020 Dispecerat 146840/955 Ofițer de serviciu 146850; Serviciul Circulație - 140070.
☎ SERVICII MEDICALE MOBILE CORPO-SAN (asistență medicală non-stop de urgență la domiciliu): 113130
☎ PROTECȚIA MUNCII.: 116139
☎ ASOCIAȚIA ROMÂNĂ ANTI-SIDA, HOTLINE SIDA: 210024
☎ AGENȚIA C.F.R.: 147673
☎ INFORMAȚII GARĂ: 146333
☎ AUTOGARĂ: 146587
☎ TAXICOM, dispecerat: 953, 146593
☎ GO-TAXI, dispecerat: 222060
☎ TAXI ROMARIS, dispecerat: 215555, 222222
☎ TAXI LYON TRANZ, dispecerat: 214214
☎ AGENȚIA TAROM: 115239
☎ INFORMAȚII AEROPORT: 174058;271590
☎ STAȚII PECO: Baș Ceauș - 176865; Aurel Vlaicu - 175872; Bucium - 132891; Crișan - 112182; Păcurari - 164142; Sărărie - 147480.
☎ A.C.R. - informații utile: 112345, 130177.
☎ DISPECERATE: R.A. Gaz-Metan - 928; 141737; R.A. Apă-Canal - 214271 (centrala - 215410); Renel - 147070, deranjamente - 929; Termoficare - 141956; R.A. Locuința - 112434; Telefoane - Deranjamente - 921;
☎ GARDA FINANCIARĂ: 114065, 12427.
☎ ADMINISTRAȚIA FINANCIARĂ: 143030
☎ TRIBUNAL: 146300
☎ PROCURATURĂ: 212566
☎ CAMERA DE COMERȚ: 117757
☎ CENTRUL MILITAR JUDEȚEAN: 146370
☎ STATUL MAJOR JUDEȚEAN DE APĂRARE CIVILĂ: 214470
☎ HOTELURI: Moldova - 142225; Traian - 143330; Unirea - 142110; Continental - 114320; Sport - 232800; Orizont - 112700
☎ POLICLINICA CU PLATĂ: triaj informații - 117244
☎ OFICIUL JUDEȚEAN PENTRU PROTECȚIA CONSUMATORILOR: 145392.
☎ AGENȚIA DE PROTECȚIA MEDIULUI: 214357
☎ LABORATOR ANALIZE "PRO FAMILIA": 230431
☎ FUNDAȚIA PENTRU PROTECȚIA ANIMALELOR "SALVANIM" - anunțuri pierderi/găsiri animale: 212184
☎ Vama Nicolina - 142817
☎ Punct vamal Of. Poștal 13 - 113093
☎ Direcția Regională Vamală Iași - 127779; 130154

REPARAȚII

☎ Monumente funerare - 174174
☎ Tîmplărie - 158588
☎ Rașchetat parchet - 126923
☎ Hidroizolații terase, subsoluri, garaje - 174340
☎ Închideri balcoane - 117512
☎ Instalații sanitare - 160164
☎ Reparații mașini de spălat rufe, vase, mașini de uscat, rebobinări motoare - 173204
☎ Reparații electrice, auto, de forță - 155694
☎ Frigidere - 251006; 220859
☎ Aragaze - 132141

În exclusivitate pentru "Monitorul", corespondență specială din Statele Unite, de la Daniel Friel și Radu Neculau

Totul despre alegerile americane (II)

"Monitorul" vă prezintă, zilnic, corespondențe în exclusivitate din Statele Unite, reflectînd atmosfera premergătoare alegerilor prezidențiale din 3 noiembrie.

Daniel Friel este doctorand în științe politice la "New School for Social Research" și consultant la "Intercultural Business Connections", ambele din New York.

Radu Neculau este doctorand în filosofie socială și politică la "New School for Social Research", New York și preparator la Facultatea de Filosofie a Universității "Al. I. Cuza" din Iași.

A doua parte a corespondenței din Statele Unite cuprinde o caracterizare structurală a partidelor politice americane.

Newt Gingrich, speaker-ul republican în Camera Reprezentanților, un radical care a devenit incomod pentru Partidul Republican

Republicanii și democrații nu sînt nici antagonici și nici perfect complementari

Politica externă a președinților americani și credibilitatea lor morală în fața națiunii au constituit, în timpul războiului rece, cărțile prin care republicanii au cîștigat jocul politic la nivelul președinției.

Dimpotrivă, Congresul american, alcătuit din Senat și din Camera Reprezentantilor (echivalentul celor două Camere ale Parlamentului României), a fost dominat în aceeași perioadă de Partidul Democrat. În vreme ce republicanii au initiat cele mai semnificative proiecte de crestere economică ale anilor '80 (care au condus la așa-numitul capitalism de cazinou, al ofertei), și au dictat liniile politicii externe, democratilor le-a revenit rolul cenzorului social al administratiilor republicane.

Initiativa democrată a îmbrățișat de preferință sferele revendicate în Europa occidentală de partidele social-democrate și social-liberale: protectie socială, educatie, sănătate, mediu înconjurător, programe de reinsertie a minorităților.

Termenii acestei distributii a priorităților nu sînt exhaustivi. Republicanii și democrații nu sînt nici antagonici și nici perfect complementari. Cele două partide sînt foarte diverse intern, atît pe linie ideologică, cît și din punct de vedere geografic.

Două etichete ideologice și două sfere ale actiunii politice împart spectrul politic în patru categorii, valabile atît în cadrul partidului republican, cît și democrat.

Cele două etichete sînt "**liberal**" și "**conservator**", cele două sfere de actiune politică sînt: economică și socială.

Cele patru categorii produc patru tipuri de combinatii. Toate aceste patru tipuri se regăsesc în cadrul celor două partide, unele tipuri preponderent în Partidul Republican, altele preponderent în Partidul Democrat. Distributia acestor tipuri în partide evoluează în timp. În cele ce urmează, vom încerca să explicăm termenii și să descriem categoriile predominante.

Corespondențe europene

Liberalul american este, din punct de vedere economic, apropiat de conservatorul thatcherist sau neo-gaullist. Poziția sa se caracterizează (cu nuanțe) prin respingerea oricăror forme de reglementare care nu se bazează pe forțele pieții. Testul principal de identificare a liberalului economic se referă la acceptarea sau respingerea intervenției statului în functionarea economiei. Liberalii economici sînt pentru inițiativa privată și împotriva coordonării directe de către stat a economiei (alocare de resurse, restrictii comerciale etc). Această poziție este flexibilă și presupune respectarea unor reguli economice generale și a disciplinei financiare.

Liberalii sociali se aseamănă social-democraților, socialiștilor sau ecologiștilor din Europa, în privința politicii sociale. Esențială este atitudinea lor împotriva discriminării minorităților etnice, religioase, sexuale, rasiale, a imigranților și femeilor. Testul principal al autenticității liberalismului social, în Statele Unite, este atitudinea față de homosexuali, fată de avort, fată de programul "affirmative action" (politica de încurajare la participare socială și economică a celor ostracizați rasial, negri și hispanici, sau a femeilor), fată de euthanasie. Liberalii sociali consideră minoritarii drept încorporări ale unor diferente umane egal îndreptățite, și nu deviații de la un model presupus "**natural**" și "**sănătos**", sau "**tradițional**".

Dacă este **conservator economic,** liberalul social încurajează repartizarea resurselor prin politica de taxe și impozite, și sustine clasele sărace sau sărăcite. Sprijină ajutorarea socială a șomerilor (welfare), programele medicale și de educatie care acoperă categorii largi ale populației defavorizate, garantează pensiile.

Conservatorul economic se aseamănă social-democratilor europeni. Filozofia sa economică presupune interventia semnificativă a statului în economie, în unele cazuri chiar dirijism. Acceptă strategii economice care implică un număr mare de reglementări, restrictii sau impulsuri controlate. Statul joacă un rol important în functionarea economiei, iar mecanismele de piață sînt controlate pentru optimizarea functionării economice.

Din punct de vedere social, **conservatorul social** se aseamănă conservatorilor britanici, creștin-democratilor, neogaulliștilor. El pune accentul pe trecut, pe tradiție și pe valorile și institutiile asociate acestora. Institutiile sînt statul, biserica, armata, organizațiile locale, comunitare. Conservatorul social este "color blind" (orb la diferenta rasială), dar nu crede că minoritățile rasiale trebuie sprijinite în mod special. Asemănător sînt privite și minoritățile etnice sau femeile. El este în general împotriva avortului și a libertătii de exprimare publică a homosexualilor. Dacă este liberal economic, conservatorul social poate fi împotriva programelor sociale, medicale sau de educație coordonate de guvernul federal la nivelul întregii țări.

Cele patru curente politice americane ideale

Aceste patru categorii pot colabora la formarea următoarelor tipuri politice ideale:

A) liberal economic și liberal social (rar; distribuit în ambele partide, în SUA);

B) liberal economic și conservator social (poate fi preponderent întîlnit în Partidul Republican);

C) conservator economic și liberal social (preponderent în Partidul Democrat);

D) conservator economic și conservator social (rar; distribuit în ambele partide).

În spectrul politic traditional stînga-dreapta (mai familiar europenilor), tipul C se aseamănă, cu nuanțe, partidelor social-democrate, socialiste, ecologice și aripii de stînga a partidelor liberale.

Tipul B se aseamănă, cu nuanțe, partidului conservator britanic, coaliției creștin-democrate germane, partidului popular spaniol, partidelor neo-gaulliste franceze.

În Statele Unite, tipul C caracterizează, acum, centrul Partidului Democrat, în vreme ce tipul B, centrul Partidului Republican. Ar fi însă o greșeală să identificăm in corpore democrații cu stînga și republicanii cu dreapta, deși există numeroase afinități între stînga europeană și democrați, și dreapta europeană și republicani. În plus, politica economică a stîngii liberale, așa-numitul conservatorism economic, cu greu ar putea fi asimilată de un partid social-democrat sau socialist european.

În fiecare dintre aceste două partide există și linii politice care se apropie de centrul partidului opus. Diferența de optiune între variile orientări intra-partinice poate fi de ordin geografic, poate fi dată de tradiția de partid a persoanei sau de poziția față de o chestiune politică specifică. Uneori, senatorii democrați votează alături de republicani un proiect de lege mai avantajos pentru statul din care provin, sau mai aproape de convingerile lor religioase. Și invers.

Generalul Colin Powell - un conservator social moderat și conservator economic

Un exemplu de excepție de la identificarea C democrat, B republican este oferit de primarul orașului New York, Rudolf Giuliani, care, deși republican, este un liberal social și un conservator economic. Liberal sau social se datorează probabil educației, expunerii la anumite valori în cadrul familiei, influenței liberalismului unui oraș cum este New York-ul și a intelectualilor săi, preponderent liberal-democrați. În schimb, conservatorismul său economic este dictat de situația dezastruoasă a New York-ului - unul dintre orasele cu un număr imens de săraci și care s-ar prăbuși fără sprijin federal. Giuliani nu este un politician tipic pentru Partidul Republican acum, dar reprezintă o linie politică foarte respectată, care ar putea deveni dominantă în cîtiva ani, pînă la următoarele alegeri.

Un alt exemplu este furnizat de generalul vedetă Collin Powell, fost șef al statelor majore reunite ale armatei Statelor Unite. Powell este negru, republican, conservator social moderat și conservator economic. Conservatorismul său social poate fi consecința unei opțiuni sociale sau a influenței instituției militare, în vreme ce conservatorismul său economic este provocat, probabil, de faptul că provine dintr-o familie din Bronx care a trăit din ajutor social.

Cele două mari partide americane nu sînt blocuri unitare

Conservatori sociali și economici pot fi intilniți și în rîndul senatorilor și congressmen-ilor democrați tradiționali, candidați din partea statelor din sud precum Texas sau Arizona, sau din partea statelor cu populație albă resentimentară rasial. Din aceleași state se recrutează și radicalii republicani, precum Donald Duke, candidat la nominalizare pentru președinție în Partidul Republican acum patru ani, sau Pat Buchanan, candidat acum patru ani și anul acesta. Acest tip se aseamănă lui Jean-Marie Le Pen în Franta, sau lui Jorg Haider, în Austria.

Cele două mari partide americane nu sînt blocuri unitare, iar localizarea centrului în cadrul partidului este dificilă. Uneori accentul asupra unuia dintre cei doi termeni de identificare (liberal-conservator) se poate deplasa. Există democrați caracterizați preponderent de un liberalism social militant și mai puțin de conservatorism economic. Ei pot susține, uneori, poziții economice liberale. Aceasta nu înseamnă părăsirea partidului sau abandonarea liniei sale politice, ci acomodarea la una dintre diferitele linii economice din interiorul partidului.

Atunci cînd linia centrală economică sau socială a partidului este atît de puternică, încît opțiunile divergente ale unor membri sînt strivite, și atunci cînd opțiunea lor economică sau socială este esențială pentru identitatea lor politică, ei se orientează spre celălalt partid sau spre una dintre direcțiile critice și radicale din interiorul primului partid. Excludem, aici, cazurile de oportunism partinic, relativ nefrecvente în Statele Unite.

Bill Clinton este reprezentativ pentru tipul C, iar Bob Dole pentru tipul B

Atunci cînd accentul pe unul dintre cei doi termeni este extrem de pronunțat, întîlnim radicalii politici (precum Newt Gingrich, speaker-ul republican în Camera Reprezentanților, sau George Pataki, guvernatorul de origine maghiară al statului New York). Uneori, aceștia acced la poziții administrative relativ înalte (precum cei doi), fără ca aceasta să însemne, în mod necesar, poziție de putere în partid sau influență ideologică decisivă, și cu atît mai puțin influență în politica Statelor Unite. In cazul guvernatorului de New York, el pare a fi mai curînd o creație a primarului Giuliani, care este politicianul etalon al statului.

Un exemplu similar, în România, este cel al primarului PAC de Iasi, Constantin Simirad, cu o putere administrativă care nu se regăsește la nivelul cel mai înalt al conducerii ANL, în pofida faptului că reprezintă o linie politică de succes.

Tipurile A și D sînt mai rare și sînt distribuite în ambele partide.

Dacă ar trebui să îi caracterizăm pe cei doi candidați la președinție, din perspectiva prestației lor politice din ultimii ani, atunci Bill Clinton este reprezentativ pentru tipul C, iar Bob Dole pentru tipul B. Poziția lor poate varia în diferite situații. Bill Clinton încearcă să acomodeze conservatorismul său economic conditiilor practice ale economiei americane (care solicită liberalizare si măsuri de stimulare a propriilor sale resurse interne). Bob Dole încearcă să arate mai multă compasiune socială, pentru a diminua duritatea conservatorismului său social într-o perioadă dificilă pentru societatea americană. Prin urmare, în alegeri se confruntă nu numai două ideologii și două tipuri ideale, ci doi candidați care încearcă să arate flexibilitate în cadrul tiparului lor politic, și credibilitate atunci cînd îl părăsesc din rațiuni de strategie electorală.

Statele Unite au nevoie astăzi atît de o economie puternică și dinamică, cît și de stabilitate și armonizare socială. Cele două planuri sînt echi-primordiale. În termenii distincției B-C, candidatul care va cîștiga este candidatul care va reuși să convingă electoratul că poate să treacă peste apartenența la tipul său ideal atunci cînd situația o solicită. Altfel spus, candidatul care poate convinge că este în stare să construiască o economie dinamică, sănătoasă și competitivă și, în același timp, un sistem care să distribuie cît mai fair-play beneficiile economice. În termenii tipologiei de mai sus, cîștigătorul trebuie să exprime o poziție de tip A, liberal social și liberal economic, dar mai ales să convingă că poziția aceasta este realizabilă.

După părerea aproape unanimă a observatorilor scenei electorale americane, Clinton este cel care a reușit să convingă pînă acum.

În corespondența de mîine, despre tendințe și evoluții electorale între 1992 și 1996.

Începe numărătoarea inversă

Boris Elțîn nu mai conduce corabia de la Kremlin

Liderul Partidului Comunist rus, ***Ghenadi Ziuganov,*** a afirmat, joi, că președintele rus, ***Boris Elțîn,*** nu mai deține controlul puterii la Moscova, relatează REUTER.

Medicii au anulat toate întîlnirile de lucru ale lui Elțîn, în vederea desfășurării ultimelor teste și analize înaintea efectuării unei operatii pe cord. ***"În starea în care se află, președintele nu poate conduce corabia, care navighează pe o mare furtunoasă, lipsită aproape în totalitate de combustibil și cu ofițerii care se luptă pe punte"***, a afirmat Ziuganov.

Principalele critici aduse președintelui rus se referă la activitatea șefului administrației prezidențiale, ***Anatoli Ciubais***, promotor al procesului de privatizare, precum și la crearea, în cursul acestei săptămîni, a unui consiliu special avînd drept scop încurajarea cooperării dintre guvern, parlament și aparatul prezidențial.

"În cazul în care dorim ca acest consiliu să funcționeze, trebuie să fie format din trei oficiali: premierul, președinții Camerelor Parlamentului și, bineînțeles, președintele țării", a precizat Ziuganov. ***"Nu trebuie să existe regenți, cum este Ciubais"***, a mai adăugat liderul comunist.

Serviciul de presă al președinției nu a furnizat, joi, nici o informație despre starea de sănătate a lui Elțîn. ***"Pregătirile prevăzute în vederea operației continuă"***, a precizat purtătorul de cuvînt.

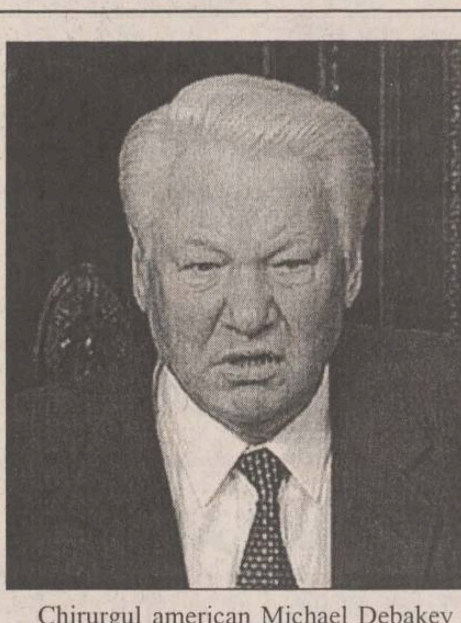

Chirurgul american Michael Debakey a declarat, miercuri, că va discuta data operației lunea viitoare, la Moscova. Intervenția ar putea avea loc cel mai devreme săptămîna viitoare.

Lupte violente la granița dintre Zair și Rwanda

La granița de est a Zairului, luptele dintre trupele guvernamentale zaireze și rebelii Tutsi, sprijiniți de Rwanda, iau amploare, în ciuda apelurilor ONU la o încetare a focului

Agenția Națiunilor Unite pentru refugiați a anunțat, joi, că 115.000 de etnici hutu din Rwanda au părăsit o tabără de refugiați din estul Zairului, după încheierea luptelor din zonă, și se îndreaptă către o alta din sudul țării, deja suprapopulată, informează REUTER. Purtătorul de cuvînt al Înaltului Comisariat al Națiunilor Unite pentru Refugiați (UNHCR), Ruth Marshall, a declarat la Geneva că tabăra din Kahindo, situată la 60 de kilometri de Goma, a rămas goală. Potrivit sursei citate, refugiații, cărora li s-au alăturat alți 20.000 de localnici zairezi, se îndreaptă către tabăra din Mugunga, care adăpostește deja 400.000 de etnici hutu. Personalul organizațiilor umanitare se teme că luptele vor provoca un alt exod în masă din tabăra de refugiați din Katale, care adăpostește mai mult de 200.000 de etnici hutu ruandezi, situată lîngă cea din Kahindo. Organizațiile umanitare încearcă să prevină pierderile de vieți omenești datorate inaniției și epidemiilor în taberele de refugiați din Zair. Zairul și Rwanda sînt implicate într-un violent conflict de frontieră generat de rivalitatea dintre triburile Hutu și Tutsi.

MONITORUL EXTERN

Cu 90 de persoane la bord

Un avion brazilian s-a prăbușit într-o zonă intens populată din Sao Paolo

Cel puțin 90 de persoane și-au pierdut viața, joi, cînd un avion brazilian s-a prăbușit într-o zonă dens populată a orașului Sao Paulo, au anunțat autoritățile, citate de REUTER. Avionul Fokker-100, al companiei aeriene braziliene TAM, s-a prăbușit la scurt timp de la decolare, peste un complex de locuințe din sud-vestul orașului Sao Paulo. Echipele de salvare încearcă săă scoată victimele și eventualii supraviețuitori de sub rămășițele fumegînde ale aparatului. Nu există încă informatii despre supravietutori ai accidentului, Oficialii aeroportului Congonbas afirmă că avionul avea la bord 90 de persoane, în timp ce presa avansează un număr de 94. De asemenea, presa adaugă că cel puțin cinci locuințe au fost distruse în urma prăbușirii avionului.

Încă o victimă a crimei organizate

Editorul unui nou cotidian rus a fost ucis la Volgograd

Editorul unui nou cotidian din orașul Volgograd, situat în sudul Rusiei, a fost descoperit, joi, mort într-un pasaj subteran, informează REUTER. Sergei Semisotov, editorul ziarului "Taverna de fiecare vineri", era bine-cunoscut pentru activitatea pe care o desfășurase la ziarele "Mig" și "Novaia Gazeta". Poliția a declarat că servieta și buzunarele lui Semisotov fuseseră golite, iar pantofii săi furați. Nu se știe încă dacă jaful este adevăratul motiv al crimei. Peste douăzeci de ziariști au fost uciși pe teritoriul Rusiei, în ultimii doi ani, majoritatea pierzîndu-și viața în Republica separatistă Cecenia.

Greu e să fii președinte

Liderul militar liberian a supraviețuit unei tentative de asasinat

Liderul militar liberian Charles Taylor a declarat, joi, că a supraviețuit unei tentative de asasinat, cînd persoane înarmate au încercat să îl ucidă, în interiorul palatului prezidențial din Monrovia, relatează REUTER. Principalul consilier al lui Taylro a fost ucis în urma atacului, comis în urma pătrunderii unui grup de persoane înarmate în incinta palatului prezidential din capitala liberiană.Taylor, care a declanșat războiul civil din primăvara acestui an, face parte, în prezent, din consiliul de conducere al țării. Posturile de radio locale au relatat că numărul victimelor se ridică la 10.

India

Cel puțin 95 de persoane și-au pierdut viața într-un accident fluvial

Cel puțin 95 de persoane s-au înecat în urma răsturnării unui feribot supraaglomerat, joi noaptea, informează AP, citînd declarațiile oficiale de joi. Feribotul care avea la bord 135 de persoane s-a scufundat în timpul unei furtuni puternice pe fluviul Brahmaputra, în statul Assam. Echipele de salvare au recuperat cadavrele a cinci pasagei, alti 40 salvîndu-se prin înot. Poliția indiană consideră că mai există încă 95 de cadavre nedescoperite. Feriboturile indiene sînt adesea supra-aglomerate, reglementările de securitate fiind foarte blînde.

Un ambitios program spatial

Chinezi pe lună

Autoritățile chineze speră să poată trimită în spațiu navete cu echipaj uman la începutul secolului și să efectueze prima aselenizare în secolul 21, a anunțat, joi, agenția de știri Xinhua, relatează REUTER. Zborurile cu echipaj au devenit prima prioritate a programului spațial chinez, care include și construirea unui imens satelit solar, în cooperare cu Germania, precum și dezvoltarea unor noi navete purtătoare care să transporte sateliții pe orbită. "Ne așteptăm să realizăm un progres semnificativ în domeniul tehnologiei zborurilor cu echipaj la începutul secolului următor", a declarat Wang Liheng, unul dintre conducătorii Administrației Spațiale Naționale Chineze.

ALFA CIVIC ROFROST CO_2

INSTALAȚIE PENTRU REALIZAREA DE DOPURI DE GHEAȚĂ PE CONDUCTE DE INSTALAȚII

ROTHENBERGER-GERMANIA

Este foarte utilă la repararea, întreținerea sau extinderea instalațiilor de apă sau de încălzire fără a fi necesară golirea instalațiilor.

Elimină riscul formării dopurilor de aer în instalațiile de încălzire.

Nu este inflamabil și nu sînt probleme cu sudura.

Pentru relații suplimentare sunați la telefon 032-214306.

EuroBIT

Full Internet Access

Abonament lunar

str. A. Panu nr. 36, bl. 1B

tel. 032/ 21.40.10/ 21.14.94
21.00.30/ 21.00.31

http:// www.interbit.ro
Email - eurobit @.interbit.ro

TE UIȚI ȘI PRIVEȘTI

Grupul VACANȚA MARE

casetă audio, casetă video

VACARENA

Grupul Divertis

casetă audio, tricou

Sunați acum !

en gros en detail

NEST Electronics tel. 213284
Pasajul comercial din Bd. Șt. cel Mare, lîngă Casa Modei

INSTITUTUL EUROPEAN
Str. Cronicar Mustea nr. 17
C.P.: 161 • cod 6600 • Iași

Institutul European
Delegația Comisiei Europene în România
anunță
lansarea programului
"Probleme locale, soluții locale"

Acest program este o componentă a Programului PHARE / TACIS pentru Democrație și este finanțat de Uniunea Europeană.

Primul seminar-atelier cu tema: **"Administrația publică locală. Politici locale"** va fi organizat la Iași în perioada 23-24 noiembrie 1996.

Sînt invitați să conferențieze nume de prestigiu în domeniu.

Seminarul se adresează consilierilor municipali, consilierilor județeni, membrilor departamentelor de administrație publică locală din cadrul filialelor ieșene ale formațiunilor politice reprezentate în Consiliul Municipal și Consiliul Județean Iași.

Informații suplimentare la:
Tel. 032-127311 • Tel./Fax: 032-230197

MENIUL ZILEI

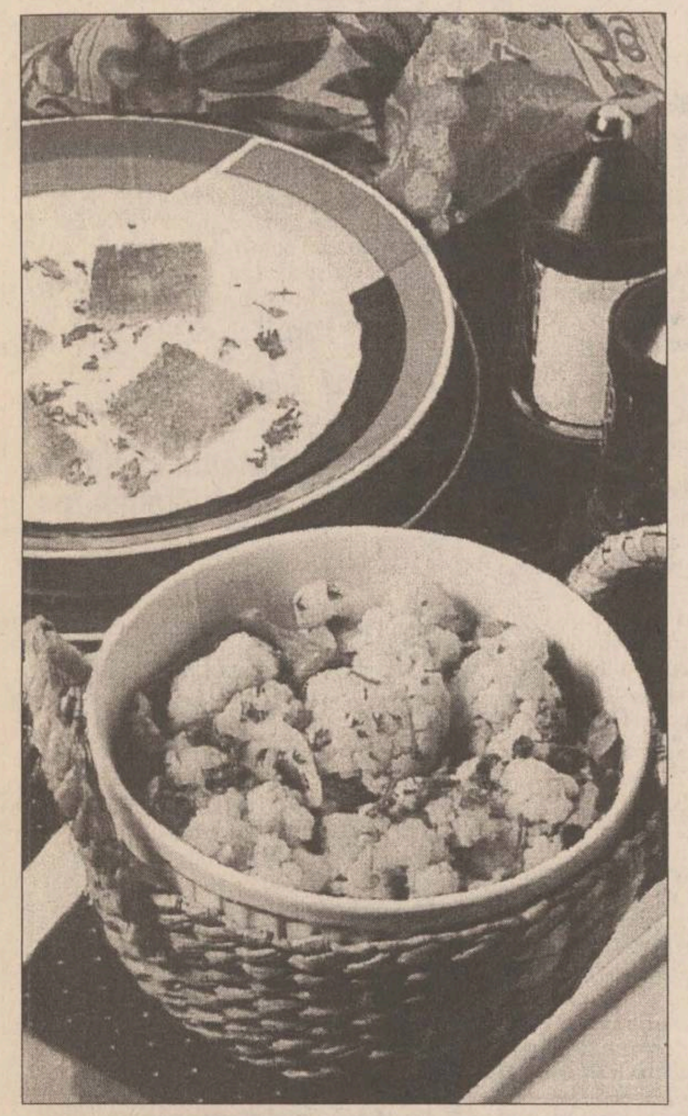

Supă-cremă de conopidă

Cantităţi: 600 g conopidă proaspătă sau conservată, 500 g cartofi, 2 ceşti lapte, 3 linguri unt, sare, piper, puţină smîntînă, unt şi pătrunjel verde pentru pus la sfîrşit.

Mod de preparare: Se păstrează un sfert din conopidă pentru garnisit şi care se fierbe separat.

Restul de conopidă se fierbe împreună cu cartofii curătaţi şi tăiaţi felii, timp de 20-25 minute, într-un litru de apă. Se pun 2 linguriţe de sare. Se pasează cartofii şi conopida şi se adaugă laptele fierbinte. Se garniseşte cu conopida fiartă separat, smîntîna, untul şi pătrunjelul verde, tocat.

Cartofi la cuptor

Cantităţi (pentru 6 portii):1 kg cartofi, 200 g costiţă afumată, 75 g unt, 150 g lapte, sare, făină, usturoi, piper.

Mod de preparare: Se fierb cartofii în coajă. Se curăţă şi se taie în felii potrivite. Separat, se face un sos alb compus din: făină, unt (50 g) şi lapte sau smîntînă. Se adaugă sare. Se curăţă usturoiul, se pisează şi se amestecă bine cu restul de unt. Se tapetează o tavă cu unt şi usturoi şi se introduc succesiv rînduri de felii de cartofi, felioare de costită afumată, sare piper, puţin cimbru, bine sfărîmat, alt rînd de cartofi etc. Deasupra se toarnă sosul alb. Se dă la cuptor pentru 30 minute.

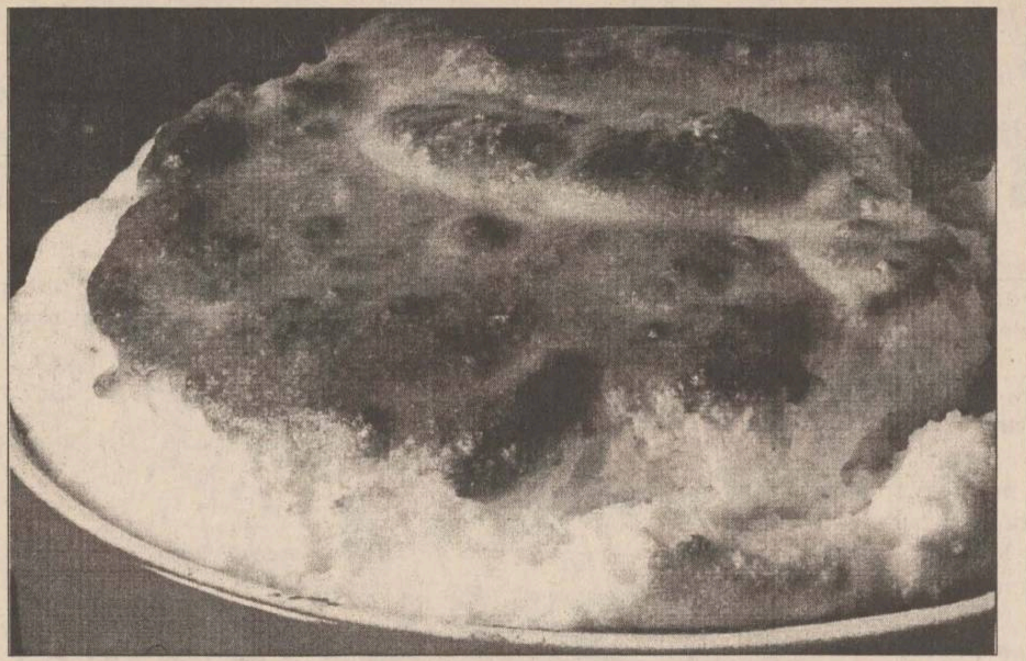

Tort cu brînză de vaci

Cantităţi: 300 g făină, 450 g zahăr, 75 g ulei, 150 g apă, o linguriţă de amoniac, sucul de la jumătate de lămîie.

Mod de preparare: Gălbenuşurile se freacă cu zahărul, se adaugă apa şi uleiul foarte încet. În făină se pune sarea de amoniu şi se amestecă cu restul compoziţiei, adăugîndu-se şi sucul de lămîie. La sfîrşit se încorporează albuşurile bătute spumă. Tava se tapetează cu hîrtie unsă şi înfăinată. Se coace la foc domol. Blatul răcit se taie în patru foi.

Crema: 1 kg de brînză de vaci, 12 linguri zahăr pudră, 2-3 prafuri de vanilie, 400 g unt, 100 g stafide ţinute în rom, coajă de lămîie.

Se freacă spumă untul cu zahărul pudră şi brînza de vacă trecută prin sită. Se adaugă zahărul vanilat, stafidele şi coaja de lămîie. Se umplu foile şi se îmbracă tortul cu cremă. Dacă vrem, pe foaia de deasupra se pune o cremă obţinută din 100 g unt frecat spumă cu 50 g zahăr pudră şi 2 linguri cacao. De asemenea, putem însiropa blatul.

PRO TV
AVANPREMIERĂ
DOSARELE X

episodul

Our town

■ *vineri seară, la Pro TV, ora 20.00*

cu: şerif Tom Arens (Gary Grubs); Doris Kearns (Caroline Kava); George Kearns (John McLaren); Creighton Jones (Hrothgar Matthews); dr. Vance Randfolph (Robin Mosley); Walter Chaco (John Milford); Paula Gray (Gabrielle Miller); Jess Harold (Timothy Webber).

Cînd un inspector federal dispare într-un îndepărtat orăşel din Arkansas, Mulder şi Scully încep să se intereseze de rapoartele ce menţionează lumini stranii în pădurile din jurul orăşelului - legendele despre aceste lumini (puse în legătură cu dispariţii stranii) găsindu-se de multă vreme în folclorul local. Dar, cu cît anchetează mai mult legăturile inspectorului, cu atît oraşul se dovedeşte mai straniu: locuitorii acestuia sînt longevivi şi au un aspect foarte tineresc ceea ce-i face pe cei doi agenţi să aibă bănuiala că acst lucru nu se datorează numai regimului cu carne de pui de la combinatul avicol local. Pînă la urmă, Mulder va descoperi un teribil secret în timp ce Scully va fi pe punctul de a deveni victimă a unui ucigaş mascat.

TERAPIA NATURISTĂ DE LA A LA Z

Afecţiuni şi tratament naturist

■ **Alergia**

Se recomandă:

■ plante medicinale: trei fraţi pătaţi, flori de coada şoricelului, flori de levănţică, rădăcină de brusture.

■ legume: ridiche neagră, pătlăgele roşii.

■ nu se vor consuma ouă, peşte, căpşune, fragi, ciocolată, mezeluri. Un efect bun - masajul energic.

■ **Alopecia**

Căderea părului (alopecia) poate fi stopată (sau măcar ameliorată) cu ajutorul următoarelor:

■ plante: coada şoricelului, brusture, ţintaura, hameiul, iarba mare, salvia, urzica.

■ legume şi fructe cît mai multe

■ produse apiterapice: Propolis 30% (unguent) - se fac frecţii zilnic, prin masaj energic, timp de 3 săptămîni pînă la 5-6 luni, pînă ce începe să crească părul.

■ alte recomandări: clătirea părului cu suc de urzică şi decoct de frunze de nuc şi mesteacăn. Fricţionarea rădăcinii părului cu suc de năsturel, urzică, lămîie. Duşuri alternative - reci/calde, timp de cîteva minute. Fricţionarea pielii capului cu apă de mare, apoi clătirea cu apă dulce, caldă, apoi rece.

Proprietăţile curative ale plantelor

■ **Alunul (Corylus avellana)** În scopuri terapeutice se folosesc frunzele tinere, recoltate în iunie-iulie, şi fructele. Alunul conţine: apă, proteine, hidraţi de carbon, săruri de potasiu, fosfor, fier, sulf, urme de cupru, foarte bogat în grăsimi şi vitaminele A şi B.

Principalele proprietăţi sînt cele nutritive şi energetic.

Fructele au o valoare energetică de 4-5 ori mai mare decît a cărnii de porc. Împreună cu nucile, arahidele şi legumele acoperă necesarul de proteine şi lipide în regimul vegetarian. Se recomandă celor care suferă de diabet, este un tonifiant nervos (în neurastenie, depresie, stres). În teniază se utilizează o lingură de ulei de alune, dimineaţa, timp de 15 zile.

Mod de folosire: - extract fluid de frunze (60-80 picături contra varicelor şi edemelor gambelor); infuzia de frunze în comprese pentru tratarea plăgilor şi a ulcerelor gambelor.

MEDICINA BAZATĂ PE DOVEZI

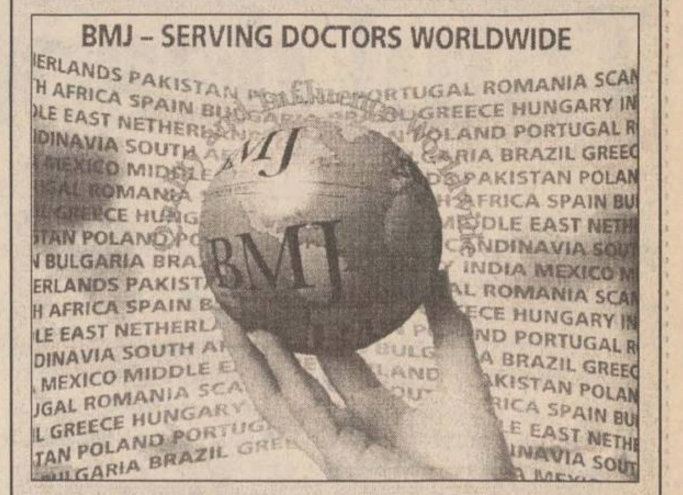

Tahipneea persistentă la nou-născuţi

■ *acest simptom poate indica o uşoară hipoplazie pulmonară*

Tahipneea persistentă la nou-născut este dificil de definit. Afecţiunile respiratorii sînt atît de comune după naştere încît tahipneea persistentă poate rămîne necunoscută pînă după prima săptămînă de la naştere. Într-un studiu recent efectuat pe sugarii normali intervalele de încredere 95% pentru frecvenţa respiratorie în perioada neonatală au fost de 35-66 respiraţii pe minut (cu valori între 30-76) la subiecţii în stare de veghe şi de 27-54 (cu valori între 27-62) în timpul somnului.

Tahipneea persistentă are un diagnostic diferenţial foarte vast. Acesta include afecţiuni relativ frecvente, cum ar fi mucoviscidoza, aspiraţia recurentă, imunodeficienţa şi astmul precoce; include afecţiuni mai rare, ca de exemplu hipoplazia pulmonară, alveolita fibrozantă, pneumonia chlamydială, pneumopatia cronică a prematurităţii, obstrucţia căilor aeriene superioare, hernia diafragmatică, fistula traheo-esofagiană în H, paralizia de frenic, cardiopatiile congenitale şi erorile înnăscute de metabolism.,

Cînd medicul examinează un sugar, trebuie să acorde o atenţie specială frecvenţei respiratorii, de preferat evaluată pe durata a 60 de secunde în timpul somnului. Cornajul sugerează o detresă respiratorie importantă, iar wheezing-ul sugerează o obstrucţie respiratorie fixă sau variabilă. Stridorul inspirator presupune obstrucţia extratoracică a căilor aeriene, iar stridorul expirator semnifică o obstrucţie intratoracică. Un plîns slab poate semnala existenţa unor anomalii ale corzilor vocale. Examinatorul trebuie să observe peretele toracic pentru a depista eventuale deformări, hiperinflaţia sau mişcările asimetrice. Asimetria zgomotelor respiratorii poate indica o hipoplazie pulmonară unilaterală, iar ralurile crepitante indică o alveolită fibrozantă. Investigaţiile relevante depind de tabloul clinic, dar oximetria transcutanată şi o radiografie toracică sînt esenţiale. Radiografia toracică va ajuta la stabilirea diagnosticului în aproape toate cazurile. În absenţa elementelor de specificitate, investigaţiile următoare trebuie să cuprindă o electrocardiogramă şi un examen ecocardiografic pentru depistarea unei posibile cardiopatii oculte. Testul sudorii, pasajul baritat, dozarea imunoglobulinelor, gazometria arterială, tabloul metabolic, testele funcţionale respiratorii, bronhoscopia şi biopsia pulmonară intră de asemenea în discuţie de la caz la caz. Tratamentul va depinde de diagnostic.

În BMJ, Aiton şi colab. lansează ipoteza că hipoplazia pulmonară primară este mai frecventă decît s-ar crede. Ei prezintă cazurile a patru nou-născuţi la care hipoplazia pulmonară uşoară a trecut nediagnosticată în pofida tahipneii persistente. Există puţine informaţii cu privire la frecvenţa hipoplaziei pulmonare. Majoritatea cazurilor raportate sînt secundare altor anomalii, în special oligohidramniosului, anomaliilor cuştii toracice sau ale diafragmului, malformaţiilor pulmonare sau prematurităţii.

Elementul crucial al diagnosticului de hipoplazie pulmonară este că unul sau ambii plămîni sînt anormali de mici. Dimensiunea relevantă se referă la masa tisulară, întrucît volumul pulmonar poate să nu reflecte masa sau gradul de dezvoltare al parenchimului pulmonar. Aceasta pentru că volumul pulmonar într-un caz dat variază semnificativ în funcţie de presiunile de ventilaţie şi poate fi afectat de procese patologice - de exemplu, este scăzut de deficitul de surfactant sau de obstrucţia aeriană şi crescut de afectarea căilor respiratorii inferioare. Necesitatea de a corela diagnosticul cu masa tisulară face dificilă depistarea cazurilor cu afectare uşoară. Cazurile severe pot fi depistate prin mijloace clinice sau prin radiografie toracică, mai ales dacă afecţiunea este unilaterală. Aiton şi colab. au recurs la măsurarea volumelor pulmonare pentru a facilita diagnosticarea cazurilor cu afectare uşoară.

Vă puteţi abona la British Medical Journal - ediţia în limba română - trimiţînd 18950 lei, prin mandat poştal, pe adresa Edit DAN, CP 209, Iaşi 6600, cont BRCE filiala Iaşi nr. 3008200206144.000.0.0

HOROSCOP

BERBEC
(21 mart. - 20 apr.):

✋ Nu prea vă sînt clare unele reacţii ale colegilor şi nu faceţi legătura cu opţiunile dvs. Totul se leagă, dacă ştiţi să descoperiţi dedesubturile.

TAUR
(21 apr. - 20 mai):

👌 Profitaţi de indiferenţa unora şi de lipsa de inspiraţie a altora pentru a vă atinge scopurile. Aveţi un cîmp suficient de larg de acţiune, iar mijloacele le alegeţi.

GEMENI
(21 mai - 21 iun.):

✋ Tortura ar putea începe dacă v-aţi preocupa mai mult de ceilalţi decît de dvs. Păstraţi un echilibru corect între jocurile de interese şi reacţiile pur subiective.

RAC
(22 iun. - 22 iul.):

✋ Emblema pe care aţi ales-o nu vi se potriveşte, căutaţi o variantă viabilă. Nu întotdeauna ceea ce crede omul despre el însuşi este şi imaginea adevărată.

LEU
(23 iul. - 22 aug.):

👎 Vă aflaţi în imposibilitatea de a controla jocurile de culise, de unde şi starea de iritare. Sigur că nu se procedează corect, dar dvs. pe ce lume trăiţi?

FECIOARĂ
(23 aug. - 22 sept.):

👍 Dubiile nu vor persista prea multă vreme, vă veţi regăsi siguranţa de sine. Platforma va fi suficientă pentru a fi convingător (convingătoare) în discuţii.

BALANŢĂ
(23 sept. - 22 oct.):

👌 Tonul face muzica, apelaţi la urechea "muzicală" a colaboratorilor dvs. Cu diplomaţia pe care-o aveţi veţi şti să-i conduceţi spre obiectivul propus.

SCORPION
(23 oct. - 21 nov.):

✋ Sînteţi o persoană incomodă, dar cu toate acestea nu sînteţi ocolit(ă), graţie franchetii. Toată lumea are nevoie, din cînd în cînd, să i se pună oglinjoara în faţă.

SĂGETĂTOR
(22 nov. - 21 dec.):

👍 Tineţi cont de faptul că nici o minune nu durează mai mult de trei zile. Dacă vă înscrieţi în grafic, aveţi toate şansele să profitaţi de pe urma ei.

CAPRICORN
(22 dec. - 19 ian.):

👍 Oamenii de care aveţi nevoie vă vor face serviciile cerute, însă condiţionat. Nu forţaţi prea mult nota, echilibrul reciprocităţii nu trebuie rupt

VĂRSĂTOR
(20 ian. - 18 febr.):

👎 Prea multe lucruri se sparg în capul dvs., iar dvs. nu aveţi o contribuţie prea mare. Încercaţi să descoperiţi sursa răului, pentru a vă proteja mai bine.

PEŞTI
(19 febr. - 20 mart.):

👌 Energiile vitale ar putea fi folosite la maximum dacă aţi renunţa la nimicuri încîntătoare. Fixaţi-vă un obiectiv precis şi nu vă mai pierdeţi în prezenţe mondene.

LEGENDA:

👎 - *vă paşte ghinionul;*

✋ - *prudenţa e mama înţelepciunii;*

👍 - *n-aveţi nimic de pierdut;*

👌 - *şansa vă surîde*

INTEGRAMA ZILEI

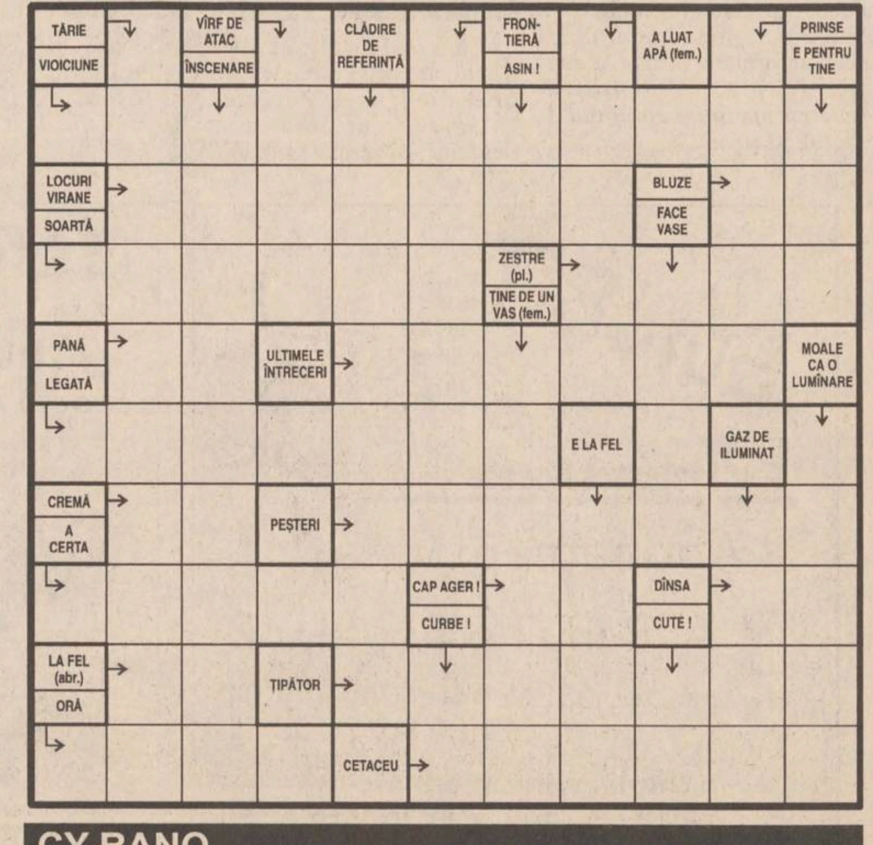

CY-RANO

A apărut

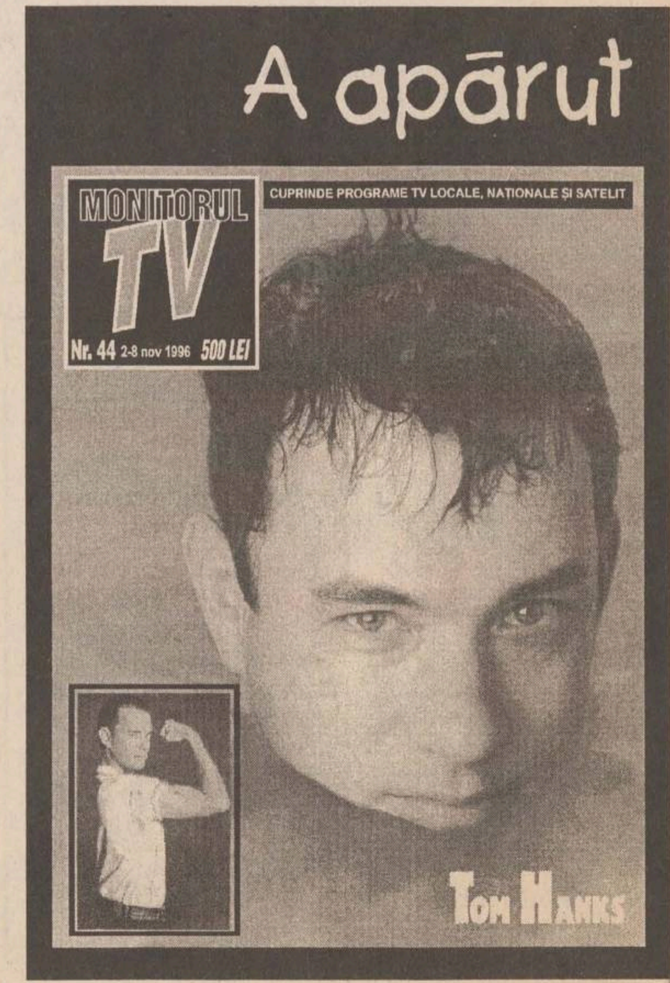
MONITORUL TV
Nr. 44 2-8 nov 1996 500 LEI
CUPRINDE PROGRAME TV LOCALE, NAŢIONALE ŞI SATELIT
TOM HANKS

BIBLIOTECA CENTRALĂ UNIVERSITARĂ M. EMINESCU IAȘI

2 milioane de lei premii!

Duminică, în ziua alegerilor, "Monitorul" organizează o campanie fără precedent de prevenire a fraudelor electorale. Prin intermediul telefonului **271.271**, pe care vi-l punem la dispoziție, ne puteți semnala orice tentativă de încălcare a legii electorale. Sesizările dumneavoastră vor fi mediatizate în lumea întreagă prin intermediul rețelei mondiale INTERNET (la adresa http://www.nordest.ro).

"Monitorul" acordă un premiu de 1.000.000 de lei celui care va descoperi cea mai mare fraudă petrecută în județele pe care le acoperă cu edițiile sale: Iași, Suceava, Neamt, Botoșani, Brăila, Bacău, Vaslui. Avocatul ieșean Mihai Vlasov a oferit și el un milion de lei pentru această campanie anti-furt, bani care au fost împărțiți în două premii de cît 500.000 de lei. Prin urmare, sînt în joc trei premii!

Fiți vigilenți și veți avea de cîștigat.

Sunați la **271.271** și dați-i în vileag pe cei care vor să vă fure viitorul!

VOTEZI O DATĂ, CÎȘTIGI DE DOUĂ ORI!

Radio NORD-EST oferă, prin tragere la sorți, un televizor color tinerilor cu vîrste între 18-35 de ani care au votat. Înscrierile se fac duminică,la sediul radioului, bd. Copou nr. 3, între orele 10-20.

Un singur om contează

■ În 1645, Oliver Cromwell a fost ales Lord Protector al Imperiului Britanic la numai un VOT diferență de contracandidatul său.

■ Tot la un VOT diferență, s-a hotărît intrarea Texasului în SUA

■ Actuala formă de guvernămînt a Franței a fost hotărîtă la un VOT diferență.

■ În 1932, la al treilea Congres al Partidului Nazist, Adolf Hitler a cîștigat președinția datorită unui singur VOT. Toate ororile nazismului puteau fi oprite cu un singur VOT.

■ John Fitzgerald Kennedy a cîștigat președinția SUA cu doar un VOT diferență.

17.264.262 de cetățeni români au dreptul să VOTEZE mîine.

SÎMBĂTĂ
DUMINICĂ
2-3 noiembrie
1996
Anul VI,
Nr. 2596 (1625)
16 PAGINI
600 LEI
pentru abonați - 460 lei
pentru Republica Moldova - 50 bani

Monitorul
Ziarul care stă de vorbă cu oamenii!

SECȚIUNEA A
ȘTIRI, OPINII, COMENTARII

Director onorific: Aurel LEON
Redactor șef: DAN RADU

Înainte de a anunța Poliția, Salvarea sau Pompierii, sunați la MONITORUL! 271.271

Mîine vom vota pentru anul 2000

VIGILENȚĂ LA URNE

Campania electorală din acest an a început calm dar s-a încheiat cu mare zgomot

16 candidați vînează 17 milioane de voturi

■ *cum s-a desfășurat bătălia*

Nu-l vrem pe Agamiță Dandanache

23 august: Primul scandal din campanie: primarul Iașului, Constantin Simirad amenință cu retragerea din campanie dacă la Iași vor fi impuși candidații ANL de la București

Scandalul de la ANL Iași ia amploare

5 septembrie În urma scandalului declanșat de introducerea pe lista ANL de la Iasi a bucureșteanului Dan Trepcea din partea PL'93, celor doi contestatari, Constantin Simirad (PAC) și Liviu Antonesei (PAC) li s-a alăturat și liderul PL'93 de la Iasi consilierul județean Florin Vitan.

Un cadou al lui Ion Iliescu

7 septembrie: Ion Iliescu oferă 100.000 de lei unei bătrîne din comuna Cihlău, județul Buzău

Președintele se scuză

9 septembrie: "Nu am dat pentru campanie acești bani", a afirmat președintele, explicînd că a oferit suma de 100.000 de lei, fiind impresionat de situația materială a bătrînei. Iliescu a spus că banii nu sînt din salariul său de președinte, ci dintr-un fond special al Președinției, destinat tocmai scopurilor umanitare.

Constantinescu intenționează să dea în judecată PDSR

Președintele CDR, Emil Constantinescu, a declarat, că intenționează să dea în judecată PDSR și să sesizeze CNA în legătură cu clipurile electorale ale partidului de guvernămînt, în care apare imaginea lui Constantinescu transformîndu-se în aceea a Regelui Mihai.

Contestație

10 septembrie PL'93 contestă competența unor judecători ai Curții Constituționale de a se pronunța în cazul candidaturii lui Ion Iliescu.

Continuare în pagina 8A

Candidații sînt prezentați în ordine alfabetică

Nuțu ANGHELINA
"Un om cu suflet bun și cu frică de Dumnezeu"

Radu CÂMPEANU
"O Românie mai curată"

Emil CONSTANTINESCU
"Acum pentru România"

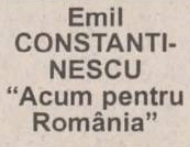

Gyorgy FRUNDA
"Împreună în Europa"

Gheorghe FUNAR

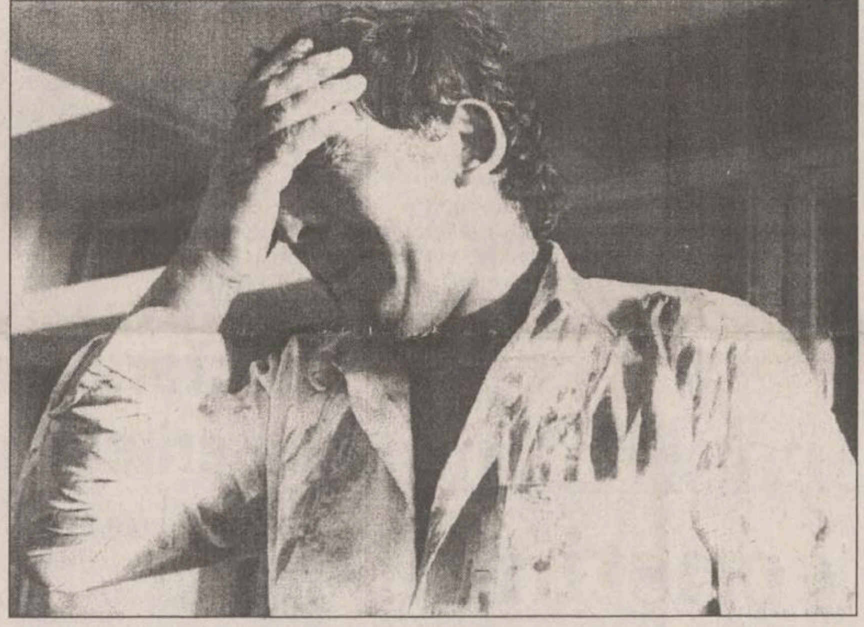

Să ne amintim cum am trăit în ultimii ani: românii au trecut de la o aparentă bunăstare la sărăcie cruntă

De unde am plecat și unde am ajuns

În Iași există, la ora actuală, 32.600 cereri de locuințe, la o populație de aproximativ 400.000 de suflete. La începutul lunii octombrie 1996, cifra șomerilor se ridica la 32.177 persoane, care situează Iașul pe locul IV în țară în topul celor care nu au un loc de muncă. Un sfert din populația Iașului, circa 195.000 de persoane, trăiește din pensii sau ajutoare sociale. La primăria municipiului sînt înregistrate 51.000 de cereri pentru acordarea ajutorului de șomaj, în timp ce 8000 de oameni mănîncă de la cantinele săracilor. Alte cifre înspăimîntătoare: Iașul se "mîndrește" cu 6000 de copii abandonați, deci ocrotiți în instituții ale statului și cu 15.000 de persoane handicapate. Pensionarii județului Iași se ridică la cifra de 100.000, în timp ce totalul persoanelor de peste 55 de ani este de 168.000. În primul semestru al acestui an, județul Iași a înregistrat, pentru prima dată în istoria sa, un spor natural negativ. În primele șase luni ale anului, în județ au murit 5862 persoane și s-au născut numai 5216 copii. Pînă la 29 octombrie a.c., numai în municipiul Iași au decedat 3413 persoane.

După scrutinul de mîine, 3 noiembrie - arată sondajele de opinie - există mari șanse ca viitorul guvern al României să aibă o cu totul altă culoare politică. Dar, chiar dacă nu va fi așa, în mod cert se va produce o schimbare. Guvernul va fi altul. Iar noii guvernanți vor avea cea mai grea misiune de după '89. În ultimii șapte ani, românii au trecut de la o aparentă bunăstare, la sărăcie și, mai apoi, la sărăcie cruntă. Ultimele trei guvernări au adus țara în pragul dezastrului. Aceasta se vede cu ochiul liber. Cei care ne vor conduce din decembrie trebuie să găsească soluții pentru a ne scoate din groapa comună a sărăciei. În patru ani, probabil nu vom ajunge la suprafață. Există șanse ca măcar diferența de nivel să se reducă.

Din 1989 și pînă în prezent prețurile au crescut, în medie, de 300 ori

Un ou, un simplu și banal ou, este de 216 ori mai scump decît acum șapte ani. Dacă la sfîrșitul anului 1989 cetățeanul își cumpăra oul cu 1,85 lei, ieri, același cetățean, cumpăra același produs cu nu mai puțin de 400 lei. Cu acești bani, achiziționam atunci o pereche de pantofi de lux. Păstrînd proporțiile, un apartament în Iași s-a scumpit de aproape 500 de ori, aceasta fiind una din cele mai mari creșteri înregistrate în această perioadă. Performanța cea mai interesantă a realizat-o prețul unei cărți, care a crescut spectaculos, de 1000 de ori (de la 10 lei, la 10.000 lei).

Continuare în pagina 3A

Ultimele dispoziții oficiale

Cum vom vota

La prefecturile din județe s-au primit ultimele indicații privind modul în care cetățenii României își vor exercita dreptul de vot.

Conform hotărîrilor luate de Biroul Electoral Central de la București, se consideră vot valabil exprimat, votul din Buletinul de vot în care sînt aplicate una sau mai multe ștampile cu mențiunea "VOTAT" în dreptunghiul afectat unui partid sau coaliție de partide.

De asemenea, se consideră vot valabil dacă ștampila "VOTAT" nu a fost aplicată în totalitate în dreptunghiul partidului sau alianței politice. Nu contează mărimea suprafeței cu care ștampila depășește patrulaterul în care sînt înscriși candidații, dar contează ca ștampila să nu atingă două patrulatere, caz în care votul se anulează. Votul care datorită calității necorespunzătoare a hîrtiei sau tușului s-a imprimat pe verso sau pagina următoare va fi considerat vot valabil exprimat.

La secția de votare cetățenii trebuie să prezinte buletinul de identitate sau adeverința care ține loc de buletin de identitate sau pașaportul de serviciu sau pașaportul diplomatic sau carnetul de serviciu militar în cazul militarilor în termen și elevilor din școli militare.

Procedura prin care cetățenii vor vota va fi următoarea: la secția de votare se vor primi trei buletine de vot și o ștampilă cu inscriția "VOTAT". Trebuie verificat dacă fiecare buletin are pe ultima copertă ștampila de control a secției de votare. Se va intra în cabină singur și se va exprima opțiunea politică prin ștampilarea buletinelor de vot. Se aplică ștampila în interiorul dreptunghiului în care figurează candidatul respectiv sau formațiunea politică preferată. Se împăturesc buletinele de vot în așa fel încît ștampila de control a secției să fie vizibilă. Aceste operațiuni se efectuează tot în cabină. Se vor introduce buletinele împăturite în urnă. Se restituie ștampila "VOTAT" și, după aceasă ultimă acțiune, cetățeanul poate părăsi secția de votare. Cu excepție persoanelor prevăzute în lege, nimeni nu poate staționa în secția de votare mei mult decît este necesar pentru a vota. **(M.GIUBERNEA)**

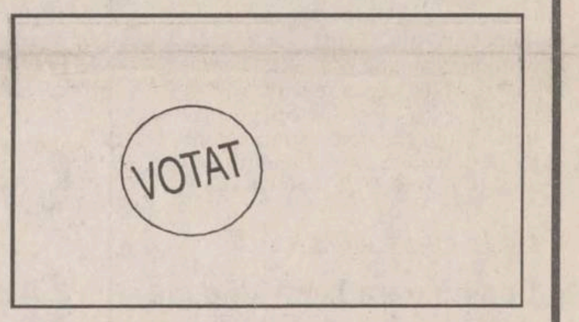

VOT VALABIL

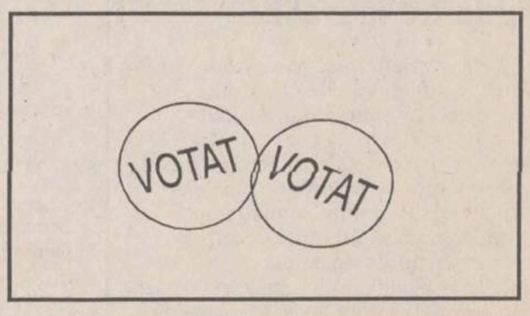

VOT VALABIL

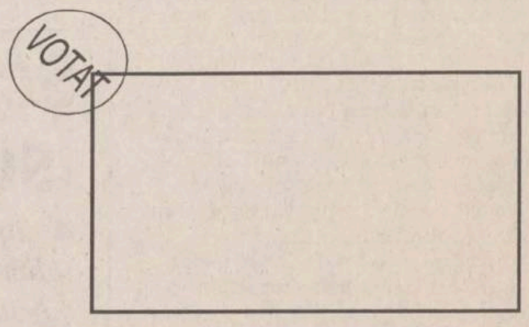

VOT VALABIL

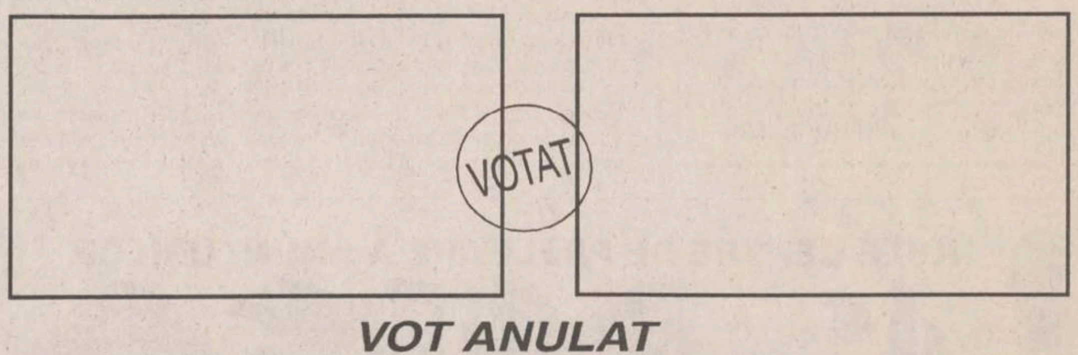

VOT ANULAT

Pușcărie pentru fraudă

Precizăm că legile care reglementează desfășurarea alegerilor pedepsesc aspru orice faptă care ar putea avea ca efect falsificarea rezultatelor alegerilor:

Art. 75 (1) Împiedicarea prin orice mijloace a liberului exercițiu al dreptului de a alege sau de a fi ales se pedepsește cu închisoare de la 6 luni la 5 ani și interzicerea unor drepturi. (2) Tentativa se pedepsește.

Art. 76 (1) Violarea prin orice mijloace a secretului votului de membrii biroului electoral al secției de votare ori de alte persoane se pedepsește cu închisoare de la 3 luni la 6 ani. (2) Tentativa se pedepsește.

Art. 79 (1) Atacul prin orice mijloace asupra secției de votare, furtul urnei sau al documentelor electorale se pedepsesc cu închisoare de la 2 la 7 ani, dacă fapta nu constituie o infracțiune mai gravă. (2) Tentativa se pedepsește.

Art. 80 (1) Deschiderea urnei înainte de ora stabilită pentru încheierea votării se pedepsește cu închisoare de la 1 la 5 ani. (2) Tentativa se pedepsește.

Pentru infracțiunile prevăzute de aceste articole, acțiunea penală se pune în mișcare din oficiu.

MONITORUL DE IAȘI

Cascadorie fără voie

O fetiță de 6 ani a căzut de la etajul IV

În urmă cu două zile, medicii Secției Reanimare a Spitalului de Copii "Sf. Maria" au rămas uimiți în fața unei paciente care s-a dovedit a fi extrem de norocoasă. Mădălina Acasandrei (în vîrstă de 6 ani), printr-o întîmplare nefericită a căzut de la etajul 4 al locuinței sale din cartierul Alexandru cel Bun, fiind transportată apoi de urgență la spital. Surprinzător, impactul cu solul nu i-a fost fatal, cum s-a întîmplat în alte cazuri, copilul aflîndu-se în momentul de față în afara oricărui pericol. "În urma unor ample investigații, s-a constatat că, din fericire, Mădălina a suferit doar o fractură de femur drept și mici escariatii (plăgi)", ne-a declarat doctorul Paiu, șeful Secției Reanimare. Rămînînd singură acasă, fetița a preferat să stea pe balcon și să privească afară. Curiozitatea a făcut-o să nu-și dea seama că s-a aplecat prea tare peste balustradă. O singură clipă de neatenție a fost suficientă ca Mădălina să alunece peste balustradă, clipă care pe mulți i-a costat viața. Zgomotul puternic determinat de căzătură, precum și țipetele disperate ale micuței i-au alertat pe vecini, care, văzînd-o zăcînd la pămînt au anunțat urgent Stația de Salvare, fiind transportată apoi la spital. Din fericire, Mădălina a scăpat cu viață, medicii apreciind că doar un noroc ieșit din comun a făcut ca, în curînd, fetița să se reîntoarcă acasă. **(Laura HUSARU)**

Atenție ieșeni, bolile sînt gata să lovească

28 de cazuri de gripă în numai șapte zile

În ultima săptămînă, la Laboratorul de Epidemioplogie din cadrul Inspectoratului de Poliție Sanitară și Medicină Preventivă Iași s-au raportat 28 cazuri de gripă. "Toate cazurile de îmbolnăviri de gripă au fost transmise de unități sanitare din Tîrgu Frumos. În orașul Iași nu s-au înregistrat pînă acum astfel de îmbolnăviri", ne-a declarat dr. Elena Calangiu, șefa Laboratorului de Epidemiologie de la IPSMP. În schimb, în ultima săptămînă s-au prezentat la medic un număr mare de ieșeni cu viroze respiratorii sau chiar cu pneumonii. Deși vremea nu a fost foarte rece în ultimele zile, medicii au diagnosticat și raportat 447 cazuri de viroză respiratorie. O cifră mare au înregistat și cazurile de pneumonie: 204 cazuri în numai șapte zile. Ceea ce înseamnă că în Iași, în fiecare zi din săptămîna care a trecut, s-au înregistrat 29 cazuri de pneumonie, 64 de viroze respiratorii și 4 îmbolnăviri de gripă. Specialiștii epidemiologi sînt de părere că în acest an este posibil ca epidemia de gripă să fie cel puțin de proporțiile celei de anul trecut (cînd s-au înregistrat cele mai multe cazuri de gripă din ultimii cinci ani). **(Cristina PETRACHE)**

Ca în multe alte cazuri

Domnișoara Luca se pune de-a curmezișul unei inițiative lăudabile

Pentru a determina tineretul să participe la vot mai multe organizații de tineret au lansat un program civic intitulat VOT '96. Printre acțiunile avute în vedere se află și organizarea unei tombole cu premii în valoare de 500 000 de lei. Pentru a atrage tinerii între 18 și 35 de ani organizatorii au demarat acțiunea de amplasare a punctelor de distribuire a taloanelor de participare la tombolă în 10 puncte din oraș de unde tinerii care fac dovada că au votat le pot procura. Totul pare să fi fost dat, însă, peste cap datorită unei decizii, considerată de organizatori drept aberantă luată de inspectorul șef al Inspectoratului Scolar Județean, domnișoara Rodica Luca. Aseară, după cum ne-a declarat Florin Slabu, unul dintre organizatorii acțiunii Vot '96, Rodica Luca a interzis amplasarea punctelor de distribuire a taloanelor în curtea școlilor din Iași, adică în vecinătatea secțiilor de votare unde această acțiune se poate realiza în condiții optime. Amplasarea punctelor de distribuire în curtea școlilor are și o motivație practică. Firma Coca-Cola, care oferă asistență acestei acțiuni găzduind activitatea de distribuire a taloanelor, are nevoie de un spațiu adecvat, inclusiv accesul la o sursă de curent electric, pentru distribuirea propriilor produse. **(Pavel LUCESCU)**

Viața ca un fir roșu printre meandrele politicii

Gheorghe Nica, omul care a votat la toate alegerile din acest secol

■ *bătrînul de 96 de ani a cunoscut toate guvernările de pînă acum și povestește cum s-a furat la alegerile din 1946*

Gheorghe Nica a cunoscut toate guvernările, de la țărăniști, liberali, cuziști, pînă la dictatura regală, socialiști, comuniști și "democrație socială"

Gheorghe Nica, din comuna Belcești, județul Iași, este născut în 1900. De la vîrsta de 18 ani, el a votat la toate alegerile care s-au desfășurat în acest secol în România. Acum, Gheorghe Nica are 96 de ani și este un bătrîn extrem de lucid și de în putere. Îi face mare plăcere să-și amintească de vremurile de demult, iar dacă cineva îl provoacă la o discuție despre politică, atunci ziua respectivă reprezintă un succes garantat. Un deliciu căruia, adesea, îi duce dorul.

Gheorghe Nica a fost de meserie învățător, dar a profesat destul de puțin în domeniu. Datorită faptului că știa carte, el a fost solicitat să fie notar la primărie. Atribuțiile unui notar erau similare, pe atunci, celor ale secretarului de primărie, astăzi. În calitate de notar, el a fost mai mult decît un simplu votant, participînd efectiv la organizarea alegerilor în circumscripțiile electorale în care a lucrat (diferite comune din județul Iași). ***"Alegeri libere n-au existat decît pînă în 1946. După aceea, n-a mai fost nevoie nici măcar de falsuri, pentru că nu mai aveai ce alege. Candidau de unii singuri și se alegeau automat"***, își amintește bătrînul Gheorghe Nica. El mai spune că, deși a cunoscut și suportat toate guvernările, de la țărăniști, liberali, cuziști, pînă la dictatura regală, socialiști, comuniști, iar comuniști, neocomuniști și "democrație socială", a reușit uluitoarea performanță de a nu fi fost membru al nici unui partid.

Bătrînul trece repede în revistă alegerile din perioada interbelică și se oprește mai mult la cele din '46. Asupra acestui moment planează amintiri dureroase și umilitoare. ***"În '46, în satul nostru, Belcești, nu exista nici un comunist. De aceea, ca în multe alte locuri, la secția de votare au fost aduși doi sau trei delegați comuniști din alte părți, școliți la București sau în Rusia. De asemenea, în fața primăriei (acolo unde era secția de votare) era adunat un grup de agitatori care îi îndemna pe oameni să voteze cu comuniștii. Spuneau lozinci de genul: «noi sîntem secera și ciocanul, noi conducem, noi am cîștigat» și așa mai departe. Fraudele s-au făcut la numărarea voturilor. Pe față, fără rușine și fără frică. Nu avea importanță pentru cine era votul. Aveau ordin să iasă atîtea procente comuniștii, atîtea socialiștii - evident, mai puține - atîtea liberalii - evident, în număr infim. Și așa au ieșit. Numărătoarea, ei au făcut-o. Cei doi-trei delegați comuniști. În timp ce toți ceilalți membri din comisie asistau neputincioși la abuzul de neimaginat care se comitea sub ochii lor. Sub ochii mei, căci eram unul dintre neputincioși"***, povestește Gheorghe Nica. Întrebat de ce nimeni nu a protestat, de ce nu s-au împotrivit, de ce nu au reclamat, bătrînul ne-a răspuns, îngîndurat: ***"Lumea începuse să audă de comuniști. Se știa, mai ales, că îi au în spate pe ruși. Și aveam, cu toții, o spaimă cumplită de ruși; linia frontului trecuse chiar prin Belcești și simțisem cizma rusească pe grumazul nostru. Ce mai, există un singur răspuns la tăcerea noastră: frica. Așa au ajuns comuniștii la putere, din cauză că un popor întreg era terorizat de spaimă"***.

După 1952, Gheorghe Nica a fost dat afară din funcția de notar. În locul său, a fost numit Perju, un individ care pînă atunci fusese paznic și, în același timp, om de serviciu la primărie. Totuși, comuniștii nu și-au permis să se dispenseze cu totul de serviciile sale, deoarece era singurul om capabil să se descurce în avalanșa de hîrtoage care avea să sufoce curînd aparatul birocratic nou-instalat. ***"Noii veniți nu aveau nici cea mai mică idee despre ceea ce aveau de făcut. Primar la noi fusese numit un sudor care muncise într-o fabrică din Iași. Era aproape analfabet, iar noul secretar nu era în stare nici măcar să înregistreze un act. De fapt, așa erau toți cei din noua conducere. Muncitori luați din fabrici, duși două săptămîni la universitate și apoi trimiși în funcții de răspundere. Dar, în timp ce secretarului Perju îi dădeau salariu de 900 de lei pe lună, mie îmi dădeau numai 300 lei. Și eu făceam, bineînțeles, toată treaba"***, continuă Gheorghe Nica seria rememorărilor. El a avut mult de tras de pe urma comuniștilor, dar în 1963 a ieșit la pensie și a scăpat de umilințe. Acum, fiul său, Virgil Nica (48 de ani), de asemenea învățător, urmează tradiția familiei și lucrează, din 1984, ca secretar la primăria din Belcești. Două generații care, împreună, au "prins" în functie toate regimurile politice posibile. Bătrînul Gheorghe Nica a votat și în 1992. El ține să-și exercite acest drept și duminică, 3 noiembrie. Mai speră, de asemenea, ca Dumnezeu să-i dea destulă sănătate pentru a ajunge cu bine la alegerile din anul 2000, cînd și-ar putea aniversa centenarul. **(Gynella PARFENIE)**

Tragic accident de circulație în Păcurari

■ *trei ambulanțe au transportat victimele la spitale* ■ *autoturismele au fost avariate în proporții de 70%* ■

Ieri, la orele 7.30, în intersecția din apropierea Morii "1 Mai" a avut loc un tragic accident - cinci victime. ***Constantin Arnăutu***, aflat la volanul Daciei cu numărul de înmatriculare 2-IS-1702, nu a oprit la intersecție, deși avea indicatorul "Stop", ieșind de pe strada Munteni în șoseaua Păcurari fără să se asigure. Din stînga sa a venit Dacia 3-IS-2739, la volanul căruia se afla ***Vasile Durac***. Acesta n-a mai putut evita ciocnirea și a lovit în plin autoturismul condus de Constantin Arnăutu. În urma impactului deosebit de violent, autoturismul 2-IS-1702 s-a răsturnat. Imediat, martorii oculari au sărit în ajutorul victimelor, după ce au readus mașina în poziție normală. În acest autoturism se afla Constantin Arnăutu și ocupanta locului din dreapta, ***Eugenia Putină***. În cealaltă mașină erau toti membrii familiei Durac. La volan - Vasile Durac, în dreapta soția acestuia, ***Elena***, iar în spate cei trei copii (***Roxana, Raluca*** și ***Bogdan***). Pînă la venirea ambulanței, copiii și mama lor au fost transportați la Spitalul de Urgențe cu mașina unui martor ocular. Imediat, au apărut trei salvări care i-au transportat pe Vasile Durac, Constantin Arnăutu și Eugenia Putină la Spitalul "Sfîntul Spiridon". Aici, Eugenia Putină a fost internată la reanimare, cu diagnosticul "politraumatism, contuzie cerebrală și fracturi multiple", iar Vasile Durac cu diagnosticul "traumatism toracoabdominal". Transferati la Spitalul de Neurochirurgie, copiii familiei Durac au primit îngrijiri medicale de specialitate. Bogdan Durac (10 ani) a fost internat pentru supraveghere, iar Roxanei Durac (14 ani) i-au fost puse mai multe copci. Raluca (13 ani) a suferit o contuzie cerebrală minoră, iar mama lor, Elena Durac, are un traumatism occipital drept. Polițiștii veniți la fața locului au stabilit că vinovat este Constantin Arnăutu (56 ani), deoarece acesta nu a acordat prioritate. Cele două autoturisme au fost grav avariate. **(Eugen RUSU)**

Pedeapsă prea blîndă a Tribunalului Iași

Gheorghe Gherasim are doi oameni pe conștiință

■ *el a provocat moartea a două persoane și a mai săvîrșit două tîlhării și un furt*
■ *pedeapsa pentru aceste fapte este de șapte ani și cinci luni de închisoare* ■

Ieșeanul ***Gheorghe Gherasim*** a fost condamnat ieri la șapte ani și cinci luni închisoare, fiind găsit vinovat de tîlhărie și lovituri cauzatoare de moarte.

La cei 20 de ani ai săi, Gheorghe Gherasim a mai suferit alte două condamnări: trei ani pentru furt și tîlhărie și patru ani, pe care îi execută în momentul de față, pentru tîlhărie și lovituri cauzatoare de moarte, infracțiuni pe care le-a săvîrșit în anul 1993.

Actuala pedeapsă de șapte ani și cinci luni este, așa cum am mai precizat, tot pentru tîlhărie și lovituri cauzatoare de moarte, fapte pe care le-a comis în 1992. În ziua de 17 decembrie a aceluiași an, Gheorghe Gherasim se afla împreună cu doi prieteni într-un bar de lîngă Bazar, unde jucau jocuri mecanice. La un moment dat, Gheorghe Gherasim a ieșit din local. În apropierea barului l-a întîlnit pe ***Vasile Balcan***, pe care l-a lovit cu pumnul în față. După ce victima a căzut, Gherasim i-a luat ceasul și căciula. După două zile, pe data de 19 decembrie, Vasile Balcan a decedat. Cauza morții a fost hemoragia cerebrală și hematomul subdural datorate loviturii pe care i-a aplicat-o Gherasim.

Pedepsele care i-au fost aplicate inculpatului au fost contopite, urmînd ca pentru faptele comise în 1992 și 1993, să execute pedeapsa cea mai mare, de șapte ani și cinci luni de închisoare. Evident că acest lucru se va întîmpla după ce sentința Tribunalului Iași va rămîne definitivă și irevocabilă. **(A. SCUTELNICU)**

Școala Carmen Sylva, monument istoric, beneficiază de mila statului

■ *după ani de zile de solicitări, a fost aprobată o primă tranșă din fondurile pentru consolidare*

După mai bine de șase ani de insistențe, conducerea ISJ Iași a hotărît finanțarea lucrărilor de consolidare pentru Școala Generală nr.8, Carmen Sylva. Începînd cu anul 1991, conducerea școlii a făcut nenumărate demersuri la Inspectoratul Școlar al județului Iași, în speranța de a obține fondurile necesare pentru realizarea acestor lucrări. Necesitatea începerii reparațiilor a fost hotărîtă în urma realizării unei expertize tehnice, în anul 1990, după cele două seisme care au zguduit prea puternic clădirea și care au transformat-o într-un pericol iminent pentru elevi și profesori. Anul acesta, cu sprijinul Ministerului Învățămîntului și I.S.J. Iași, suma de 200 milioane lei a fost alocată școlii, în scopul reparării construcției. ***"Sîntem extrem de bucuroși că, după atîta vreme de insistențe, am dobîndit ceea ce am cerut. În tot acest timp am trăit cu frica unui nou cutremur care ar fi putut determina vreo nenorocire"***, a mai precizat ***Laurențiu Oniță***. Valoarea totală a lucrărilor este estimată la peste 800 de milioane, și nu există certitudinea că acești bani vor fi distribuiți în mod constant, odată cu mersul firesc al consolidării. I.S.J. Iași nu a promis o finanțare continuă. În aceste condiții, ajutorul se așteaptă și de la Prefectură sau Primărie. Situată în strada Ghica Vodă nr.24, Școala nr.8 "Carmen Sylva" este una din puținele școli din Iași cu statut de monument istoric. **(A. DEBOVEANU)**

Rectorul Carol Stanciu ignoră cererile Ministerului Învățămîntului

■ *o asemenea cerere, prin care se solicită modificarea chartei universitare, este ținută în secret, de teamă să nu fie nevoit să repete alegerile din universitate*

La începutul anului 1996, Universitatea de Medicină și Farmacie "Gr.T.Popa" Iași a trecut prin momente dificile. O parte a membrilor comunității universitare au protestat atunci împotriva modului în care s-a întocmit Charta universitară, un document care este practic Constituția acestei instituții. Multe puncte ale acestui document sînt în contradicție cu Legea învățămîntului. Totuși, un grup interesat de păstrarea funcțiilor și a privilegiilor a reușit să impună unele puncte ilegale.

Direcția Generală de Învățămînt Superior și Cercetare Științifică Universitară a trimis recent adresa nr.30245B/13.09.1996, prin care a cerut expres conducerii UMF să rediscute Charta cu membrii comunității universitare, să modifice punctele ilegale și să o trimită pentru validare.

Ministerul Învățămîntului a solicitat astfel conducerii UMF prin adresa amintită, ca pînă la 11 octombrie să trimită Charta și regulamentele ***"refăcute în urma observațiilor comunității universitare respective și ale Ministerului Învățămîntului. Acesta se va pronunța dacă sînt elaborate și aprobate de către Senatul universitar în condițiile legii".***

Conducerea UMF a păstrat, însă, tăcere absolută asupra acestei adrese. Nici chiar membrii ai conducerii la vîrf sau din decanate nu au aflat nimic despre ea. Cu atît mai mult, membrii comunității universitare cu care ar fi trebuit să fie rediscutată Charta. În această perioadă, consiliile profesorale și Biroul Senat s-a întrunit în mai multe rînduri dar această adresă nu a fost adusă la cunoștință de către conducere. Această atitudine este stupefiantă mai ales datorită faptului că cel puțin unul dintre membrii Biroului Senat, ***prof. Constantin Cotrutz***, prorector, a luat cunoștință de această adresă, pe care a semnat-o în ziua de 4 octombrie.

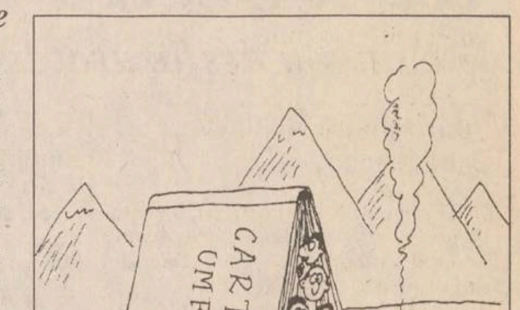

Persoane din conducere, care au preferat să-și păstreze anonimatul, ne-au declarat că solicitarea Ministerului Învățămîntului nu a fost dusă la îndeplinire, iar Charta nu a fost discutată din nou, deoarece conducerea o consideră bună. În acest fel, adresa ministerului a fost îngropată de actuala conducere. Este lesne de înțeles de ce nu se dorește acum modificarea Chartei, deoarece o mare parte din structurile UMF rezultate după alegerile din iarnă sînt rezultatul votărilor deschise și a numirilor făcute în virtutea punctelor ilegale din Chartă. Practic, dacă aceste puncte se modifică, înseamnă că trebuie repetate alegerile, uzitîndu-se de vot secret și de un mod de promovare în funcții pe criterii valorice și democratice. Să fie acesta motivul pentru care această adresă a fost ținută sub tăcere? La această întrebare ar putea răspunde rectorul ***Carol Stanciu***, care a fost validat de Ministerul Învățămîntului cu condiția rezolvării problemelor din comunitatea pe care o conduce. **(Silviu LABEȘ)**

! NOILE CENTRE DE PRELUARE A ANUNȚURILOR de MICA PUBLICITATE

Toate anunțurile publicate de către elevi, studenți, pensionari și șomeri sînt GRATUITE
Tot GRATUIT apar și anunțurile de la rubricile "Locuri de muncă", "Felicitări" și "Decese".
GRATUIT ! anunțurile pot fi însoțite de fotografii!

Noi tarife tentante la rubricile "Vînzări"/ "Cumpărări"!
Reduceri MAXIME de preț pentru anunțurile Dumneavoastră!
NOU! Anunțurile se pot prelua și la INTERPRESS (Gara)

Monitorul
Ziarul care stă de vorbă cu oamenii!

TĂTĂRAȘI FLORA
PĂCURARI ARIO
PODUL DE PIATRĂ C.M.V.
ALEXANDRU CEL BUN ELGINA

Să ne amintim cum am trăit în ultimii ani: românii au trecut de la o aparentă bunăstare la sărăcie cruntă

De unde am plecat și unde am ajuns

Continuare din pagina 1A

De altfel, în general, prețurile s-au mărit de 150 pînă la 500 de ori (produsele la care s-au înregistrat creșteri mai mari fiind puține). Exemple: carnea de porc s-a scumpit de 387 de ori, încălțămintea - de 266 de ori, îmbrăcămintea - între 250 și 500 de ori, pîinea - de 155 de ori, laptele - de 170 de ori, frigiderele românești - de 220 ori. Toate aceste creșteri au venit ca urmare, mai ales, a scumpirii energiei electrice și a carburanților. Prin urmare, din analiza noastră nu puteau lipsi aceste majorări. De la 9 lei litrul în 1989, benzina costă acum 990 de lei. Deci o creștere de 110 ori. Energia electrică s-a scumpit și ea, dar numai de 30 de ori pentru consumatorii casnici (de la 2.50 lei la 73 de lei kw/h), în timp ce agenții economici plătesc acum o factură mărită de 172 de ori (de la 1.10 lei la 150 lei kw/h). Această scumpire a energiei la consumatorii industriali a atras după sine toate măririle viitoare: de la materii prime la produse finite. După cum se știe - și se simte prea bine, salariile n-au cunoscut deloc salturi de aceeași mărime.

Sîntem de trei ori mai săraci ca în 1989

Cu o zi înainte de alegerile generale, cele mai importante din ultimii șapte ani, sîntem de două ori mai săraci decît la începutul acestui deceniu.

Salariul mediu net lunar era, în 1990, de 3381 de lei, conform datelor Comisiei Naționale de Statistică. În august 1996, același salariu mediu net lunar era de 343.090 lei. Aceasta înseamnă că salariul net a crescut de numai 100 de ori în ultimii șapte ani. Dacă prețurile au crescut, în medie, conform exemplelor noastre, de aproximativ 300 de ori, iar salariile de numai 100 de ori, înseamnă că sîntem de trei ori mai săraci decît în '90. De menționat că salariul mediu net lunar calculat pentru județul Iași este mai mic decît media pe țară cu aproximativ 50.000 lei.

430.000 de persoane descurajate nu mai așteaptă nimic de la guvernanți

În urmă cu patru ani, la începutul mandatului, Ion Iliescu promitea un milion de locuri de muncă. După numai doi ani, această cifră reprezenta nu numărul de proaspăt salariați ci numărul șomerilor. Județul Iași, situat într-o Moldovă extrem de săracă, a deținut mult timp recordul de persoane fără loc de muncă, iar cea mai mare cifră înregistrată aici a fost de 74.000 de șomeri. La începutul lunii octombrie, numărul acestora a fost de 32.177 de persoane, Iașul fiind în continuare în topul județelor cu cei mai mulți șomeri. Aparent, șomajul a scăzut considerabil în ultimii ani. Aceasta nu s-a datorat faptului că au apărut din senin noi locuri de muncă ci unor legi ce au trecut oameni fără nici un loc de muncă dintr-o evidență în alta. Ca o premieră națională, menționăm că anul acesta a fost inclusă în statistici o categorie specială de șomeri, cea a persoanelor descurajate. Persoana descurajată este aptă de muncă, nu are un loc de muncă dar nici nu caută. Se estimează că la nivel de țară există la ora actuală 430.000 de astfel de descurajați, majoritatea tineri.

Locuința a devenit o obsesie pentru mii de ieșeni

Așa cum criza locurilor de muncă s-a acutizat în ultimii ani, tot astfel locuințele reprezintă un vis greu de realizat. Conform unui calcul efectuat de "Monitorul" în luna iunie, 844 de familii din Iași au nevoie, anual, de un acoperiș deasupra capului.

Cererile de locuințe

În prezent, la Primăria Iași sînt depuse în jur de 30.000 de cereri pentru repartizarea unei locuințe, alte circa 1600 de familii solicită apartamente prin O.G. 19/94 (pentru tinerii căsătoriți, cu vîrsta sub 30 de ani), iar 1000 de cereri sînt înregistrate la CEC pentru obținerea creditului cu dobîndă de 15% pentru construcția sau cumpărarea apartamentului. Așadar, conform cererilor înregistrate oficial, în Iași ar fi nevoie, la ora actuală, de 32.600 de apartamente. Numărul este imens, dacă ne gîndim că anul trecut Primăria a repartizat numai 128 de apartamente, iar prin OG 19/94 s-au mai distribuit încă vreo 100. 228 de locuințe la un necesar de 32.600... Aceasta înseamnă, deci, că cererea este de 150 de ori mai mare decît oferta. O altă statistică descurajantă se referă la numărul de apartamente noi date în folosință în 1988, în comparație, de pildă, cu cele predate în anul 1994. La nivel de țară, în anul 1988, 103.267 de familii au primit o locuință, pe cînd în 1994, doar 36.743 s-au putut bucura de acest privilegiu.

Sigur, o șansă de a te muta în casă nouă o reprezintă apartamentele vîndute pe piața neagră, dar prețul acestora a devenit atît de mare încît sînt literalmente prohibite salariatului de rînd.

Transporturi

Creșterile de preț în domeniul biletelor pentru călătoria cu transportul în comun sînt, de asemenea, importante, de 250-280 de ori. De pildă, la începutul anului 1990, biletul de tramvai costa 1.25 lei, iar acum costă 350 lei, deci de 280 de ori mai scump. Abonamentul pe o singură linie era 40 de lei, acum este 10.500 lei. De 250 de ori mai scump. Deși condițiile s-au îmbunătățit într-o oarecare măsură, înghesuiala și așteptarea în stații la orele de vîrf au rămas aproape neschimbate.

Prețul biletelor de transport pe calea ferată a crescut, de asemenea, de mai bine de 100 de ori. Condițiile de călătorie, însă, sînt chiar mai mizerabile decît înainte de '89.

Din 1990 pînă în prezent, inflația a făcut un salt de 15.000 %

Conform Comisiei Naționale de Statistică, din 1990 și pînă în prezent, inflația în România a făcut un salt de aproape 15.000 % (mai exact, de 14.136,1%)!

Prima liberalizare a prețurilor a avut loc în luna noiembrie a anului 1990. În acel moment, prețurile au crescut brusc cu 23,4%. Mai departe, în aprilie '91, inflația scăzuse la 6,2% pentru ca luna următoare să cunoască o creștere importantă, pînă la 16,3 %. Această mărire a fost urmarea hotărîrii Guvernului de a reduce subvențiile cu 25%). August '91 a fost luna cu cea mai mică inflație înregistrată vreodată în ultimii șapte ani: 1,6%. În septembrie '92 a avut loc a doua reducere a subvențiilor, tot cu 25%. Ca urmare, în octombrie, rata inflației a fost de 10,8 %. În '93, cînd s-a produs reducerea aproape totală a subvențiilor, rata inflației a sărit la 300%, pentru a scădea, în anul următor, la 61%, în '95 înregistrîndu-se o inflație de numai 27%. Pentru anul acesta se preconiza o inflație de 25%, dar există semne că rata va fi mult mai mare decît au sperat specialiștii Guvernului.

Un sfert din numărul ieșenilor trăiește din pensii și ajutoare sociale

În domeniul social, Iașul excelează, și poate fi numit, fără exagerare, campionul sărăciei. 195.000 de ieșeni, aproape un sfert din populația județului, au drept venit pensii și ajutoare sociale de mizerie. 51.000 de persoane sînt înregistrate la Primărie pentru ajutor social, 8000 de oameni ar muri de foame fără cele două mese zilnice luate de la cantinele săracilor, 15.000 de ieșeni au handicapuri și trăiesc din ajutoare lunare ce sosesc de la București odată la trei luni, iar 6000 de copii sînt ocrotiți de stat în case de copii. La o populație de 818.345 de persoane, Iașul are aproape 168.000 de persoane peste 55 de ani. Din aceștia, doar 100.000 beneficiază de pensii de asigurări sociale de stat. Aceasta înseamnă că peste 60.000 de vîrstnici nu au nici un venit sau trăiesc din ajutor social. Un studiu recent realizat de Comisia Județeană de Statistică și de Serviciul de Autoritate Tutelară a ajuns la concluzia că pensia medie pentru anul trecut, în județul Iași, nu a depășit 58.000 de lei. Adăugînd că doar 20% din pensionarii ieșeni au o pensie mai mare de 200.000 de lei, rezultă clar că bătrînii noștri, după 25-30 de ani de muncă, cunosc acum, cea mai neagră perioadă a vieții lor.

Bolile mizeriei au cunoscut o revigorare fără precedent

Ca un rezultat firesc al sărăcirii constante a populației, starea de sănătate a românilor s-a deteriorat considerabil. Bolile mizeriei au cunoscut o revigorare fără precedent. Tuberculoza, hepatita, meningo-encefalita, holera, bolile venerice s-au abătut, rînd pe rînd, pe capul bieților români. Țara noastră se află pe primele locuri (poziție nedorită, desigur) la mulți indicatori de sănătate, cum ar mortalitatea infantilă sau mortalitatea maternă. De asemenea, nu mai e un secret pentru nimeni, avem cei mai mulți copii infectați HIV din Europa, după unele organizații străine numărul acestora ridicîndu-se la circa 10.000.

Scăderea natalității și creșterea îngrijorătoare a mortalității a dus, în ultimul an la înregistrarea unui spor natural negativ, ceea ce înseamnă că, peste cîteva decenii, numărul bătrînilor va fi mai mare decît cel al tinerilor. Dacă în 1989, în România s-au înregistrat 369.544 de nașteri, în 1994, numărul acestora a scăzut cu 123.000. Trebuie să menționăm că Moldova a păstrat, totuși, una din cele mai ridicate rate ale natalității din țară. În același timp, numărul deceselor a crescut de la 247.086 în '90, la 266.101 în '94, la nivelul întregii țări. În primele șase luni ale acestui an, județul Iași a înregistrat pentru prima dată un spor natural negativ. Acesta s-a datorat creșterii bruște a numărului de decese de la 4709 în primul semestru din '95 la 5862 în aceeași perioadă a acestui an. Cauza principală a mortalității în România o reprezintă bolile cardio-vasculare (peste 50%).

Concluzie

Tabloul prezentat mai sus, tabloul întregii României, nu are deloc culori vesele. E mai degrabă un spectacol sinistru, pe care am dori să-l ignorăm dacă n-ar fi chiar viața noastră la mijloc. În șapte ani de zile, românii au devenit tot mai triști, mai egoiști, mai hoți și mai nervoși. Oamenii își cumpără de mîncare din tot salariul, se duc la serviciu gîrboviți de oboseală și de stress, își frămîntă creierii pentru a găsi modalitatea de a mai face un "ciubuc", sînt plictisiți și resemnați în fața spectacolul de pe scena politică. Gramul de optimism care ne-a mai rămas e strîns legat de alegerile de mîine. Și dacă nici de mîine nu ne va fi mai bine, nu e exclus să ne transformăm într-un popor de sinucigași.

Grupaj realizat de Gynella PARFENIE și Dana PAVEL

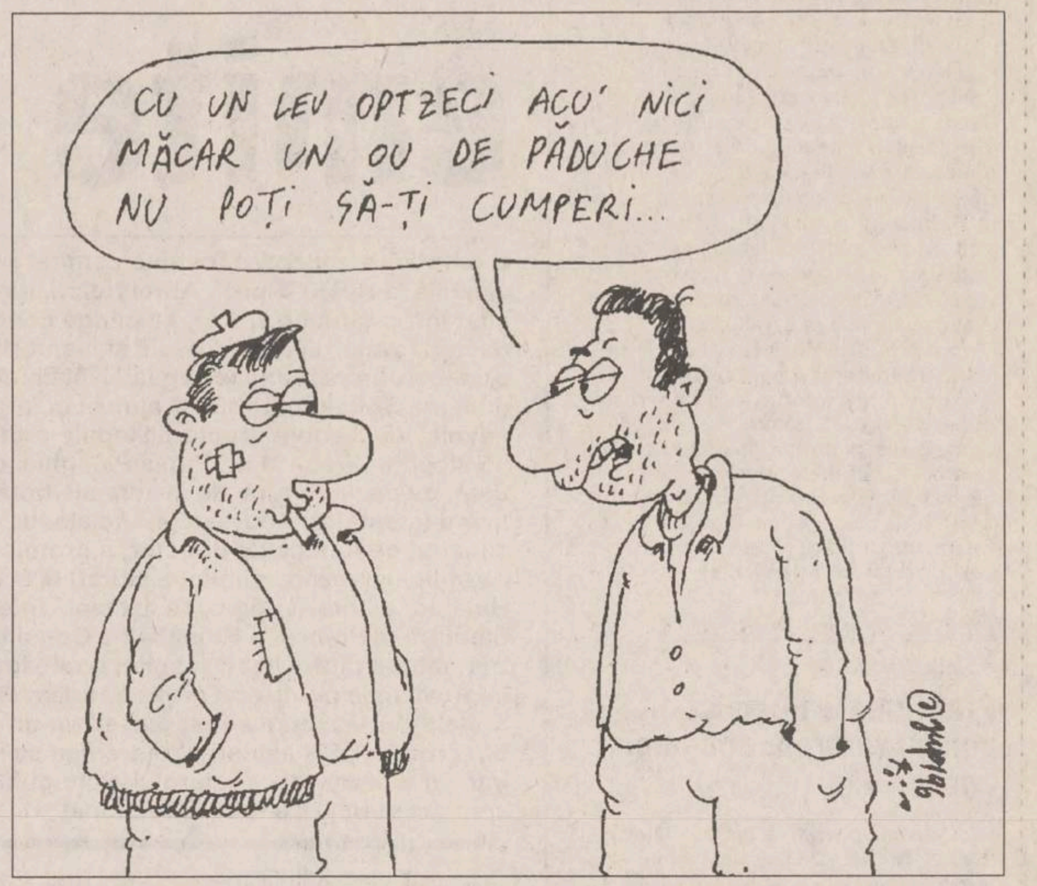
CU UN LEU OPTZECI ACU' NICI MĂCAR UN OU DE PĂDUCHE NU POȚI SĂ-ȚI CUMPERI...

Cum se descurca o familie în 1989 și cum se descurcă acum

O familie tipică, formată din 4 membri, doi salariați și doi copii școlari, avea la finele anului 1989 un venit lunar de aproximativ 6000 de lei. Jumătate din această sumă se cheltuia pe mîncare, iar 30% (1800 de lei) erau alocați pentru întreținere, abonamente, rechizite pentru copii, alte cheltuieli curente. Deci, familiei tipice îi rămîneau, după ce cheltuia strictul necesar, 1200 de lei. Din acești bani se puteau cumpăra trei perechi de pantofi, sau un aspirator, sau se putea face o rată pentru o mobilă de sufragerie. În anul 1996, familia tipică are un venit net de 600.000 de lei. Cheltuielile alimentare consumă acum 75% din acest buget. Din rest, 45.000 lei se duc pe întreținere, 10.000 pe telefon, alte 10.000 pe abonament RTV și curent electric. Rămîn pentru alte cheltuieli doar 85.000 de lei, exact prețul unei perechi de pantofi din piele.

NOU

Oferta specială !!!

Bere Zimbru Iași

Vă invită să participați la un test:

GUSTATI și APRECIATI

NOUL PRODUS

BLACK & STRONG

BEREA BRUNA și

PUTERNIC ALCOOLIZATĂ

ÎNALTĂ Alc. 8% FERMENTAȚIE

În premieră, special brasata pentru dvs., dupa o tehnologie originală, BEREA BRUNĂ de ÎNALTĂ FERMENTAȚIE.

O puteți găsi pe piața Iașului, începînd cu data de 4.11.1996.

AȘTEPTĂM OPINIILE DVS.

Urmăriți anunțurile noastre pline de SURPRIZE !!!

TURISM TOTEM

Vize individuale - Plecări garantate!

Italia, Franța
Spania, SUA
Portugalia
Cipru, Grecia
Anglia, Austria, Benelux

OFERTĂ SPECIALĂ
ELVEȚIA și SCANDINAVIA

AUTOCAR : transport international permanent - EUROPA

AVION : bilete curse aeriene în ORICE DIRECȚIE

CROAZIERE : Mediterana, Caraibe

SHOPPING TRAVEL : China, Dubai, Thailanda, Egipt

Iași, Casa Tineretului
tel./fax: 032/213545

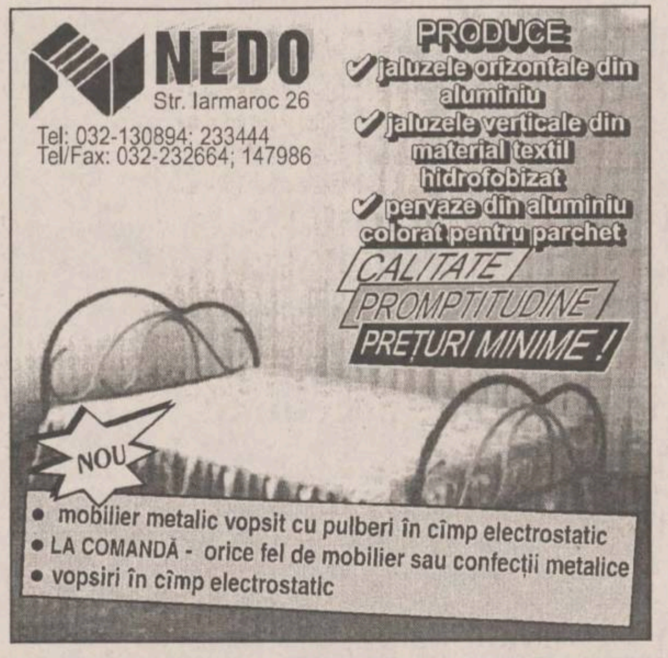

NEDO
Str. Iarmaroc 26
Tel: 032-130894; 233444
Tel/Fax: 032-232664; 147986

PRODUCE:
✓ jaluzele orizontale din aluminiu
✓ jaluzele verticale din material textil hidrofobizat
✓ pervaze din aluminiu colorat pentru parchet

CALITATE
PROMPTITUDINE
PREȚURI MINIME !

NOU

- mobilier metalic vopsit cu pulberi în cîmp electrostatic
- LA COMANDĂ - orice fel de mobilier sau confecții metalice
- vopsiri în cîmp electrostatic

S.C. ASIGURARE-REASIGURARE
ARDAF S.A.
Sucursala Moldova, Iași

anunță

asigurații săi precum și potențialii asigurați că
începînd cu data de

04.11.1996

își schimbă sediul în

str. Păcurari nr. 22

în sediul IMPROIECT
pînă la amenajarea spațiului din
str. Ștefan cel Mare bl. B1, et. 1.

GRUPUL DE FIRME ROMFIN
ROMFIN
ROMANIA, IASI, B-DUL COPOU NR.4
TEL / FAX 004 - 032 - 214090, 214130

OFERTĂ SPECIALĂ

=STOCURI=

Grupul de firme ROMFIN pune la dispoziția doritorilor

TONETA din aluminiu și sticlă, model avizat de Primărie.

Contactați-ne și veți avea surpriza plăcută să constatați că punem la dispoziția clienților noștri mai multe variante de tonete, mai multe modalități de plată, alte avantaje.

Cumperi

Microsoft Office

primesti gratis !

Microsoft Natural Keyboard

prin singurul
Microsoft Qualified Dealer
din Moldova :

OPEN SYSTEMS

Sediu: Stejar 3 tel/fax 032/ 174759, 177991; Magazin: lîngă Optinova

MONITORUL JUDEȚEAN

Prevenirea fraudelor electorale

Observatori LADO în peste 90% din secțiile de votare

Biroul Electoral Central a acreditat pentru județul Iași un număr de 512 observatori interni și 3 observatori internaționali. Dintre aceștia, 499 aparțin Ligii Apărării Drepturilor Omului (LADO) și 13 Asociației Pro Democrația. Organizațiile înființate recent, sub umbrela Puterii, și vehement contestate - GADDO, AROLID și LIRDOC - nu vor avea observatori în județ.

Didinel Mitu, secretar LADO Iași, crede că "în condițiile în care aproape toate secțiile de votare (în număr de 550) vor fi supravegheate de organizații cu experiență, precum LADO și Pro Democrația, șansele unei fraude electorale de proporții scad considerabil".

Am mai fost informați de către Biroul de presă al LADO că procedura de intervenție a observatorilor, în cazul sesizării unor posibile fraude electorale, ar fi aceasta: observatorul îl va anunța verbal sau în scris pe președintele secției de votare, urmărind ca acesta să ia măsurile de rigoare. **(Iulian HAREA)**

La Facultatea de Stiinte Economice

Programele de asistență pentru reforma economiei agrare

A devenit operativ Centrul Universitar Pilot de Asistență și Gestiune a Întreprinderii Agricole (CUPAGIA). Centrul este o concretizare a unor programe TEMPUS și PHARE, începînd cu 1994 și a fost conceput ca principal mijloc de consultanță și instruire în domeniul administrării exploatărilor agricole. CUPAGIA funcționează în cadrul structurilor Facultății de Stiințe Economice a Universității "Al.I. Cuza" și este condus de dl prof.dr. Mihai Grădinaru, de la Catedra de Economie a Produselor Agroalimentare. Participă și profesori de la Universitatea Agronomică "Ion Ionescu de la Brad" și specialiști din cadrul Direcției Agricole Iași.

CUPAGIA beneficiază și de participarea unor consultanti de la instituții de profil din Italia (Roma, Bologna, Perugia) și Franța (Paris).

Obiectivele Centrului sînt: realizarea de studii de fezabilitate și de evaluări rurale, transferul tehnologic și implementarea inovației în domeniul agrar, consultanță pentru creșterea eficienței activității economice și realizarea structurilor viabile în teritoriu. Beneficiari ai activității CUPAGIA sînt societățile comerciale agricole, unitățile silvice și întreprinderile cu profil agroalimentar. **(I. HAREA)**

Plîngeți-vă la noi atunci cînd autoritățile nu vă ascultă (VI)

Directorul Spitalului Hîrlău emite adrese mincinoase

■ o hotărîre abuzivă a fostului comitet județean al P.C.R. Iași din 1987 a rămas și azi valabilă la Hîrlău ■ prof. Aurel Neicu, directorul Liceului teoretic "Ștefan cel Mare", aflat într-o situație critică, se plînge cotidianului "Monitorul" după 7 ani (1990-1996) de luptă zadarnică ■ adresele și memoriile înaintate de direcțiunea liceului nu au primit vreun răspuns ■ Legea învățămîntului din 1995 este flagrant încălcată de conducerea Spitalului Hîrlău ■ ajunsă în împrejurări nefericite, direcțiunea liceului a fost nevoită să-și apere drepturile legale prin... "măsuri de forță", după ce a solicitat sprijin viceprimarului ■ dr. Paula Palaghia, directorul Spitalului Hîrlău, uzează în continuare, cu dezinvoltură, de avantajele hotărîrii abuzive a fostului P.C.R. ■ în pofida avertismentelor și adreselor oficiale, dr. P.P. se situează mai presus de lege ■ abuzînd de funcția de director, a promis verzi și uscate, emițînd adrese mincinoase către liceu (vezi facsimilul alăturat) ■ actualmente, în urma tensiunii create în urbea Hîrlăului de acest litigiu, se așteaptă intervenții prompte din partea Direcției Sanitare, a Poliției, a Primăriei, a Consiliului Județean și a Prefecturii ■ în caz contrar, litigiul dintre liceu și spital poate lua turnura unui conflict social cu consecințe imprevizibile pentru un oraș ca Hîrlăul ■ îin prezent, Curtea de Conturi cercetează, la Spitalul Hîrlău, cum a fost pulverizat un buget de 300 milioane lei - bani pe care directorul PDSR al instituției trebuia să-i utilizeze în folosul sănătății publice ■ într-un număr viitor al ziarului, vom publica o anchetă în care vom dezvălui modul în care acest buget a fost "direcționat" de către dr. P. Palaghia. (Silviu ALUPEI)

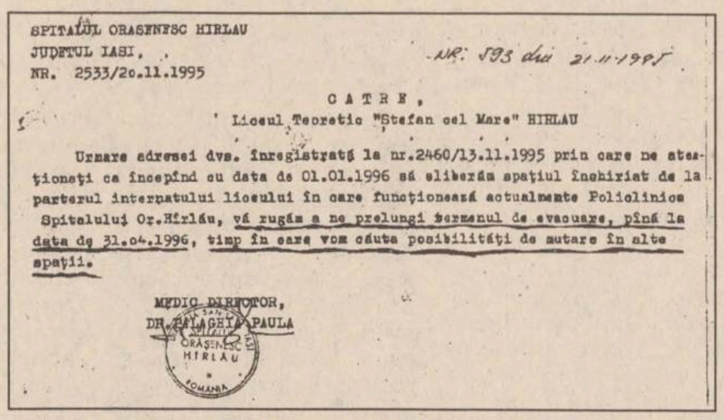

SPITALUL ORASENESC HIRLAU
JUDETUL IASI.
NR. 2533/2o.11.1995

NR: 593 din 21.11.1995

C A T R E ,
Liceul Teoretic "Stefan cel Mare" HIRLAU

Urmare adresei dvs. înregistrată la nr.2460/13.11.1995 prin care ne atenționați ca începînd cu data de 01.01.1996 să eliberăm spațiul închiriat de la parterul internatului liceului în care funcționează actualmente Policlinica Spitalului Or.Hîrlău, vă rugăm a ne prelungi termenul de evacuare, pînă la data de 31.04.1996, timp în care vom căuta posibilități de mutare în alte spații.

MEDIC DIRECTOR,
DR. PALAGHIA PAULA

Adresa mincinoasă, cu numărul 2533/20.11.1995, emisă de fostul director ceaușist și actualul director pedeserist al Spitalului Hîrlău, dr. Paula Palaghia. În curînd (pe 20 noiembrie a.c.), se va împlini un an de cînd dr. P.P. încalcă flagrant Legea 86/1995, art. 166 și art. 168, prin "minciuni directoriale" de genul "vom căuta posibilități...". Rămîne de văzut dacă după 3 noiembrie a.c. , noul ministru al Sănătății va mai tolera, la Hîrlău, abuzurile unui asemenea "director".

În anul 1987, prin intervenția fostului Comitet județean de partid, parterul internatului Liceului teoretic "Ștefan cel Mare" a fost închiriat, pentru anul 1988, Spitalului orășenesc Hîrlău, unde avea să funcționeze Policlinica orășenească. Motivul solicitării a fost faptul că exista presupunerea dărîmării Maternității, dacă nu se făceau lucrări de consolidare.

Ministerul Industriei Chimice și Petrochimice, cel care tutela liceul nostru, prin adresa nr. 3068/decembrie 1987, dă aviz favorabil pentru anul 1988. În acest timp, Spitalul Hîrlău primește fondurile necesare pentru consolidarea Maternității, dar în locul ei se amenajează sediul administrativ și se uită complet de angajamentele luate, deși conducerea spitalului era asigurată și atunci tot de actuala directoare, *dr. Palaghia Paula*. După 1990, ca urmare a transformării liceului nostru în liceu cu profil teoretic, am solicitat ca parterul internatului să ne revină în proprietate. Motivele solicitării sînt: 1) numărul mare de clase, fiind nevoiți să improvizăm săli de clasă în internat; 2) creșterea numărului elevilor interni; 3) funcționabilitatea internatului și a sălilor de clasă din cămin, conform normelor PSI (nu exista decît o cale de acces-evacuare - a elevilor, cealaltă ușă fiind blocată de Policlinică.

Între anii '90-'95, am încercat mereu să obținem spațiul respectiv dar, din păcate, cum nu exista o Lege a învățămîntului, nu s-a rezolvat problema. Odată cu apariția în 1995 a Legii învățămîntului am făcut numeroase intervenții la conducerea spitalului, toate fiind anulate de pasivitatea directorului. Ne-am adresat în scris astfel: adresa 300/7 septembrie 1995 - nu primim nici un răspuns; adresa nr. 567/13.11.1995 - aici ni se dă un răspuns prin adresa nr. 2533/1995. Angajamentul că se evacuează spațiul pînă pe 31.04.1996, fiind o glumă reușită a spitalului. Totuși noi am prelungit contractul pînă pe 31.05.1996, în speranța că la 1.09.1996 odată cu începerea noului an școlar să putem utiliza spațiul respectiv.

Din păcate nu s-a făcut nimic, din lipsa fondurilor - cel puțin așa susține spitalul - dar noi cunoaștem că instituția sanitară a primit 300 mil. lei de la Consiliul Local și credem că o parte din ei putea fi utilizată și pentru rezolvarea problemei. Deci am reluat problema de la capăt cu somații către Spitalul Hîrlău, astfel: adresa nr. 238/16.07.1996 - nici un răspuns; adresa nr. 292/26.08.1996 - nici un răspuns.

Pe data de 21.09.1996 am blocat căile de acces în Policlinica Orășenească, cu toate acestea conducerea spitalului a solicitat sprijinul viceprimarului, promițînd că vor elibera jumătate din spațiu. Pînă în prezent au eliberat doar două camere.

Față de cele discutate cu viceprimarul orașului, de către directoarea spitalului, liceul a solicitat ca întregul spațiu să fie eliberat pînă la 1 noiembrie 1996. În acest sens ne-am adresat atît Direcției Sanitare a județului Iași, cît și Ministerul Sănătății, pentru că la conducerea spitalului am găsit doar o totală lipsă de respect față de problemele cu care se confruntă liceul, datorită faptului că la parterul internatului funcționează Policlinica Orășenească Hîrlău. Anexăm copii după adresele mentionate.

Prof. Aurel Neicu

Documentar realizat de Eugen DÎSCĂ - subredacția Hîrlău

Invenții aruncate la coșul de gunoi al tranziției

Ce invenții remarcabile s-au realizat în ultimii ani în agricultură? Actualele parcuri de agroutilaje cu prototipuri de maximum 20-30 de ani sînt străine de așa ceva. În timp ce țăranii muncesc la fel ca acum o sută de ani, inventatorii sînt ignorați, iar invențiile lor nu sînt prețuite.

În aceste condiții, invențiile specialiștilor de la Secția de Mecanică Agricolă a Facultății de Mecanică din Iași, conduși de ***prof.dr. Vasile Neculăiasa***, par a nu avea vreun viitor. Ne-am oprit doar asupra a două invenții a căror aplicare ar ușura munca în culturile cartofului si a viței-de-vie. ***Inginerul Dănuță Cozma*** a proiectat și realizat un transportor-separator pentru mașinile de recoltat cartofi. Autorul invenției ne-a explicat: ***"Acest utilaj transportă amestecul de cartofi și pămînt și, concomitent, realizează separarea sa. Grație unui nou principiu tehnologic față de utilajul clasic se obține o creștere semnificativă a productivității, iar gradul de afectare a produsului vegetal este mult mai mic"***. Nu este oare utilă această invenție care ar salva tone de produse de la deprecierea în silozuri?

O altă invenție constă într-un dispozitiv de legat vița-de-vie. ***Inginerul Ovidiu Bălan*** este încrezător în sansele de aplicare a dispozitivului conceput de el: ***"Dispozitivul permite operații pe care viticultorii le fac numai manual și oferă o productivitate mult mai mare, fără a afecta lăstarii; poate fi folosit fără adaptări și în pomicultură".***

Aceste prototipuri si-au arătat deja valoarea în practică și mulți dintre posibilii utilizatori sînt interesați de achiziționarea lor. Inventatorii nu au putut obține acordul întreprinderilor producătoare nici măcar pentru realizarea unor serii mici de produse, lucru absolut necesar, dar imposibil de făcut în cadrul Universității Tehnice Iași, datorită fondurilor insuficiente și numărului mare de invenții la fel de valoroase.

Dacă mai amintim că Oficiul de Stat pentru Invenții și Mărci (OSIM) este de cele mai multe ori o piedică în calea inventatorilor, atunci se înțelege de ce agricultura actuală nu beneficiază de aceste invenții. Dosarul unei invenții așteaptă la OSIM cel puțin 3-4 ani pînă la obținerea avizului favorabil, timp în care pămîntul continuă să fie lucrat cu mijloace rudimentare.

Sceptic în privința evoluției agriculturii în anii imediat următori, ***prof.dr. Vasile Neculăiasa*** a concluzionat: ***"Ce rezultate se așteaptă de la agricultura românească în condițiile în care noul nu este promovat? Se dorește o întoarcere a agriculturii la metodele primitive?"*** **(Iulian HAREA)**

CORPO SAN
societate specializată în servicii medicale mobile

ABONAMENTE INDIVIDUALE

CORPO SAN

Tel. 11.31.30

oferă începînd cu 1 noiembrie 1996
ABONAMENTE INDIVIDUALE
în trei variante opționale:

A.

- două consultații medicale lunar, zilnic între orele 7-22
- eliberare de rețete în regim compensat
- tratamente injectabile de urgență în caz de necesitate

B.

- două consultații medicale lunar în regim non-stop
- 20% reducere pentru următoarele consultații din cadrul aceleași luni
- eliberare de rețete în regim compensat
- tratamente injectabile de urgență în caz de necesitate

C.

- două consultații medicale lunar în regim non - stop
- 50% reducere pentru următoarele consultații din aceeași lună
- 20% reducere pentru analize de laborator (recoltate la domiciliu)
- 20% pentru tratamente injectabile (intramusculare, intravenoase)
- eliberare de rețete în regim compensat
- transportul la spital și internarea în caz de necesitate

Persoanele care se abonează la CORPO-SAN primesc un carnet de abonat care le conferă calitatea de beneficiar al serviciilor de asistență la domiciliu. Dacă doriți să vă abonați sau să aflați mai multe detalii despre SERVICIILE MEDICALE MOBILE, completați talonul de mai jos. Imediat după primirea talonului vă vom contacta și vă vom oferi amănunte și explicații suplimentare.

DA, doresc informații suplimentare despre
SERVICIILE MEDICALE MOBILE

Nume.................................Prenume.................................Vîrstă..........
Adresă: Str. ....Nr. ....Bl...............
Sc.........Ap. .... Et...............Tel ....

Vă rugăm să decupați acest talon, să-l completați în întregime și să-l expediați într-un plic, pe adresa:
Oficiul Poștal 3 - Căsuța Poștală 765, Iași, cu mențiunea "Pentru CORPO SAN".

EXPEDIAȚI CHIAR ASTĂZI ACEST TALON!

Abonați-vă acum la SERVICIILE MEDICALE MOBILE
și o echipă medicală va fi zi și noapte la dispoziția dumneavoastră.

SĂNĂTATEA ESTE BUNUL NOSTRU CEL MAI DE PREȚ!

SÎMBĂTĂ
2 noiembrie 1996

Artelor
Monitorul

O anchetă propusă de MONITORUL ARTELOR

Poți să te opui unui destin nefast, ca individ și ca popor?

Mai mult decît o simplă provocare

Ștefan AFLOROAEI, profesor la Facultatea de Filosofie a Universității "Al. I. Cuza" Iași

Întrebarea în atenție acum, venită de la unul dintre colegii jurnaliști, este dacă poți evita, ca individ sau ca națiune, un destin nefast și cum anume s-ar putea întîmpla acest lucru.

Indiferent care ar fi răspunsul la o astfel de întrebare, înainte de a-l formula trebuie să accepți că există comunități omenești pentru care acest cuvînt, anume destin, încă mai deține un înțeles. Într-adevăr, așa stau lucrurile, pentru anumite popoare ori seminții ceea ce numim destin este încă în chip constant și profund resimțit. El este văzut în continuare în felul unei legi mai înalte, sau în felul unei puteri ce orientează din ascuns șirul nesfîrșit de fapte și întîmplări ale timpului.

Ar fi nepotrivit să spui că în joc este o reprezentare vagă și nejustificată a acelor comunități, o simplă fantasmă a minții lor obosite. Cînd un om sau o întreagă comunitate simt profund prezența unei puteri mai presus de voința lor, atunci acea putere deține pentru ei o realitate densă și indubitabilă. Ea intră atunci în constituția lumii lor reale, mai mult decît atît, numește singura realitate de care cu greu te mai poți îndoi. Nu e vorba, așadar, de o ficțiune sau de un simplu mit, de un mecanism al justificării istorice sau de o șansă ocultă pe care un popor caută să și-o ofere.

Cioran are dreptate în această privință, există popoare - precum cel spaniol și cel rus, cel german și cel grec - pentru care destinul își face încă resimțită prezența în istorie. Paginile sale (din **Tentația de a exista**) pot oricînd să dea serios de gîndit. Interesant este însă un alt lucru, anume că nu doar în cuprinsul unei istorii crepusculare sau aflate în declin se va vorbi despre prezența destinului. Semnele acestuia pot fi recunoscute și în spațiul mental al unor comunități ce au izbucnit mai tîrziu în istorie. La acestea din urmă, ideea de destin se însoțește cu cea de «misiune» și de «renovatio», sau cu cea de «imperiu sfînt» și de «absolutiune». Nu mai puțin însă, marele dezastre ce pîndesc anumite seminții, ca și ineficiența efortului lor, eșecul continuu în care se văd împinse, toate acestea pot fi puse în legătură cu un destin sumbru sau îndoielnic.

În paginile uneia din scrierile apărute acum cîțiva ani (este vorba de **Întîmplare și Destin**, Institutul European, 1993), am căutat să argumentez că, oricum l-am înțelege, destinul nu poate fi văzut în el însuși ca pozitiv sau negativ, fast sau nefast.

Dacă el apare pentru omul anumitor locuri ca un dat negativ, acest fapt se întîmplă întrucît survenirea lui întrerupe timpul comun și pune atunci totul la încercare. Cînd ajungi să vezi destinul asemeni unei puteri negative sau adverse, înseamnă că ceva nu este în ordine sau nu este la locul său - și acest ceva te privește în întregime pe tine însuți. El îți aparține în felul unui deficit lăuntric sau al unei mari slăbiciuni, fie că este vorba de o voință slabă, supusă, fie de un reflex mental care te aduce în inadecvare cu istoria de acum.

Dar să nu ocolesc întrebarea de început, anume dacă poți evita, ca individ sau ca națiune, un destin nefast și în ce fel se poate petrece acest lucru. Prefer, de fapt, să numesc mai curînd liniile mari ale unui exemplu. Iar exemplul pe care îl am acum la îndemînă este cel al cîtorva popoare nordice, îndeosebi germanice. Se știe că acestea au fost întotdeauna sensibile la ceea ce numim destin. Au perceput destinul atît ca pe o putere cumplită, capabilă să se întoarcă împotriva lor, cît și în felul unei elecțiuni neobișnuite, a unei șanse cu totul singulare. Nu cred că avem de-a face, în cazul lor, cu moduri abnorme ale mentalului colectiv, sau cu fervori și exaltări istorice nemăsurate.

Ci este vorba, mai curînd, de un simțămînt aparte al timpului care vine și al faptei care urmează să schimbe totul din temelii. Unele scrieri tîrzii, aparținînd lui Nietzsche sau Spengler, Simmel sau Keyserling, caută să traducă tocmai acest simțămînt al omului din spațiul invocat.

Cu această credință, nordicii la care mă refer au perceput destinul lor ca pe o forță izbucnind cu totul dinăuntru și nicidecum venită din afară. L-au regăsit în propria lor voință, în sensibilitatea și în așteptarea lor, în hotărîrile mari și în credința lor, în disciplina faptei și în legile pe care și le-au dat. Au crezut cu tărie că justiția sau o bună ordine a vieții se pot realiza, și într-adevăr le-au realizat. În orice fel le-ar apare, ei simt că destinul le aparține. Și-l asumă atunci în totalitate și îl regăsesc fără întrerupere în chiar voința lor. Nu se lamentează și nu-și pierd timpul în jelanii sau în consolări de tip tribal. Nu cedează oricum și nu cerșesc, nu se predau unui balans frivol al conștiinței (de tipul nici-nici) și nu amestecă ceea ce este grav cu ceea ce este carnavalesc sau de-a dreptul futil. Nu învinovățesc neapărat pe alții și nu hulesc atunci cînd invocă numele lui Dumnezeu. Nu simt ca fiindu-le proprie conștiință supusă ori servilă și nu situează supraviețuirea biologică mai presus de orice.

Încînt, chiar advers de și-ar simți uneori destinul, ei îl recunosc drept al lor și nu au motive să spună că trăiesc «sub vremi» ori sub semnul unei puteri nefaste.

În acest fel, probabil, s-ar putea lua distanță de un sentiment propriu mai curînd conștiinței servile, anume cel al destinului nefericit.

Bucuria și tristețea de a fi român

Dorin POPA

Constat dintru început că întrebarea aceasta, atît de patetic și, oarecum, inocent lansată, conține o prezumție și o afirmație, inabil camuflate. Prezumția este că **destinul** suportă o definiție clară pentru toată lumea, iar afirmația subsecventă ar fi că, sigur, un destin poate fi evitat, mai ales dacă-i nefast. Nu ne rămîne altceva de făcut decît să găsim (și) metoda de a-l evita, în acest nefericit, dar perfect recuperabil, caz. Răspunsul n-ar trebui, deci, să se refere decît la "tehnicile" de evitare, într-un mod științific și nedureros. Așa să fie oare? Există, într-adevăr, o accepțiune generală pentru conceptul acesta atît de traficat de gînditorii dintotdeauna? Și apoi, cine și cînd a stabilit că, da, destinul poate fi evitat? De aici încolo discuția poate umple toate cele 16 pagini ale **Monitorului**, cel puțin vreme de un an.

Nietzsche nu se sfiește să lege **destinul** de **caracter**. Dacă aș opera o substituire didactică, aș putea reformula întrebarea astfel: **Cum poți evita un caracter nefast, ca individ și ca popor?**

Și, cu această simplificare, de care nu-s deloc mîndru, ar trebui să revenim la început (la afirmația camuflată) și să ne întrebăm: **Se poate evita un caracter nefast?** Dar nu mă pot aventura pe urmele adînci ale lui Nietzsche într-o pagină de ziar. Mai ales că el definește caracterul într-un mod cu totul special și, îmi vine să cred, cu o bună priză (chiar dacă halucinantă) la realitate. Ajuns aici, îmi amintesc o frază, a lui T.S. Eliot, care mă urmărește de peste douăzeci de ani: "Natura omenească nu poate suporta decît foarte puțină realitate". Însă realitatea este că Nietzsche credea că de destin nu se pot "bucura" decît cinci-șase ființe umane într-un secol. Iată că nu problema evitării, ci aceea a dobîndirii destinului este esențială, cu adevărat. G. Liiceanu în antologica sa carte "Despre limită" (Humanitas, 1994) afirmă cu aparentă simplitate că "Identitatea mobilă pe care o primește viața umană prin ansamblul limitelor depășite și atinse se numește **destin**".

Liiceanu găsește chiar niște **maladii de destin**, care sînt determinate de disfuncțiile libertății **în raport cu realizarea destinului**, maladii cu nume ca **lenea, ratarea, bovarismul, eșecul** etc.

Considerînd destinul drept o **soluție a libertății** și o **construcție** originală, "care nu are nimic de-a face cu fatalitatea (expresia «acesta i-a fost destinul» fiind total eronată)", Liiceanu crede că expresia "destin împlinit" este tautologică (pleonastică), iar aceea de "destin neîmplinit" constituie o contradicție în termeni. "Teoria destinului - spune discipolul preferat al lui Noica - se bazează pe cultul abstract al rațiunii și voinței individuale, căci ea nu urmărește să obțină din viață decît extractul pur al unei construcții conștiente și voluntare". Poate că (și) multele proiecte nerealizate și nerealizabile de care-i plină istoria noastră l-au făcut pe Liiceanu să vorbească despre **Prostia ca încremenire în proiect** ca fiind prostia "care face istorie și care explică bună parte din istoria noastră. (...) Cu cît o societate oferă mai puține alternative, cu cît proiectele indivizilor decurg din cele cîteva proiecte și norme oficial recunoscute, cu cît o societate lasă mai puțin loc pentru cultura îndoielii și pentru învățul dezvățului, cu atît prostia ca încremenire în proiect cîștigă teren și scleroza acelei societăți este mai mare". Iată de ce, dacă încercăm sumar și în absența rigorii, să încropim în pripă un răspuns cît de cît responsabil la întrebarea în discuție, nu putem eluda situația de acum a poporului român, din care cu bucurie și tristețe fac parte. După somnolența veselă a ultimilor ani de comunism, în România și-a făcut apariția zgomotos și cu infatuare infantilă un monstru dulce, un înger demonic, o comedie tristă care se numește **libertate** și în absența căreia - am văzut, deja - nu se poate (nici măcar) discuta despre **destin**. Numai aparent paradoxal omul fuge de libertate ca dracul de tămîie. Dostoievski, care a pipăit dumnezeiesc-diavolește sufletul omenesc, a înțeles în profunzime imensa **teamă de libertate** a omului dintotdeauna și iubirea sa pătimașă de jug, de stăpîn, de lanț și de bici. Pentru că, între timp, vremea a trecut și am devenit adulți în mod obligatoriu, trebuie să (ne) înțelegem că **libertatea este o (mult prea grea) povară**, cum, în perfectă cunoștință și cu înțelepciune, constată (și) Berdiaev.

T.H. Huxley semnalizează în clar faptul că "cele mai grele încercări ale omului încep în clipa în care poate să facă ce vrea". Și, atenție!, sîntem avertizați de către Andre Glucksmann că "libertatea nu se tocește cînd te folosești de ea; dar prin nefolosire se destramă, iese din uz".

Oare noi, după '89, n-am fost vizitați, de multe ori, doar de o libertate părelnică, în bună măsură destrămată datorită nefolosirii sau, dimpotrivă, datorită utilizării inadecvate?? Cred că fiecare cititor își amintește - sau are chiar la îndemînă exemple proaspete - cum, mai ales în '90 și '91, barbariei, bădărăniei, mîrlăniei, prostiei, indolenței, somnolenței și iresponsabilității li s-a dat un nume comun, o etichetă șmecherește afișată: LIBERTATE. Ba chiar ura viscerală și incompetența crasă au fost gratulate cu aceeași generoasă etichetă. Orice act, oricît de rușinos intra, imediat, sub pulpana mult îndrăgitei - popularei - libertăți. În societatea noastră românească, **inadecvarea** și **iresponsabilitatea** au rădăcini extrem de adînci, care sînt de o vitalitate și de o voioșie întristătoare. Stai și te întrebi cum este posibil ca, totuși, societatea românească să fie stabilă încă, deși conține atîtea malformații în pieptu-i de aramă (?). Tot Glucksmann răspunde că "o societate birocratică (și cum este altfel societatea românească?) se stabilizează atunci cînd fiecare, de la cel mai de sus la cel mai de jos, se bucură de dreptul înnăscut la incompetență". Stabilă societate, într-adevăr, mester cîrmaciul! Trebuie să medităm încă destulă vreme la faptul că, în ultimele decenii, **motorul societății noastre românești a fost, vai!, prostia**. Oare puteam noi, așa, dintr-odată, să ne comportăm în mod inteligent? N-ar fi mai bine să ne comportăm unii cu alții cu maximă toleranță, cu acea blîndețe și solicitudine pe care le avem îndeobște pentru convalescenți? E adevărat, convalescența românilor poartă un titlu nobil, tehnic, nederanjant: tranziție. **Dar adevărata tranziție, pentru noi, este drumul, teribil de dureros, de la prostie la inteligență!** Unde credeți că ne aflăm? Mai aproape de prostie sau de inteligență? Individual? Colectiv? Reacția noastră disproporționată, abulică și furioasă la cea mai mică adiere critică care ne vizează cam ce-ar putea fi? De ce voim, cu toții, să părem normali? După decenii de anchiloză, s-ar fi putut ca, brusc, să raționăm impecabil și să ne comportăm ireproșabil?

E greu să fii român și, în același timp, e foarte ușor, ba chiar comod. E destul de lesne, nu-i așa?, să-ți adormi conștiința într-o țară în care se trece, cu nonșalanță și farmec, de la o extremă (nimeni nu-i vinovat!) la cealaltă (toți sîntem vinovați!).

Chiar și de aici se poate înțelege de ce noi, românii, nu sîntem nici îngeri, nici demoni, ci doar căldicei, puțin responsabili și în inadecvare somnolentă cu destinul nostru la care atîta tînjim. Iată o întrebare pe care și-o pune Kierkegaard și la care noi ezităm să răspundem: "Este trecutul mai necesar decît viitorul?" Poate că vom afla duminică, 3 noiembrie, ce e mai necesar pentru noi și cît de mult sîntem atașați destinului nostru.

Poate că nu-i inutil să amintim că, de cele mai multe ori, termenul **destin** se confundă pentru noi cu alți termeni ca **menire, soartă** etc. Nu stăm, acum, să analizăm comparativ acești termeni, dar spunem doar că **destinul** are un grad de noblețe în plus și că, de obicei, subordonează toate celelalte concepte, care uneori tind bezmetic să-l substituie. B. Fundoianu crede că, cu adevăr, "omul, oricare ar fi, orice ar face, nu este mulțumit cu soarta sa".

Am observat, cu toții, că majoritatea oamenilor se plîng nemulțumiți de viețile lor, de soarta lor, de destinul lor. Dar nu numai românii sînt plîngăcioși. Am văzut italieni, mexicani, chilieni, germani, canadieni, francezi, englezi, argentinieni, australieni, peruani, indieni, unguri, evrei, ruși, bulgari, cehi, polonezi care se plîng de soarta lor. Cu excepția lui Nicolae Breban, Petre Țuțea, Părintele Galeriu, Alexandru Paleologu și Andrei Pleșu, toți oamenii pe care i-am întîlnit mi s-au plîns de ceva sau de cineva. De fapt, în general, noi, românii, nu percepem cu limpezime faptul că întreaga lume se află acum în criză, și sîntem tentați să credem că doar în România lucrurile merg prost. Nu numai în România! În România însă, cu adevărat, lucrurile merg (mult) mai prost decît în toate celelalte țări europene. Joi seara am urmărit, pe TVR 1, prestațiile celor 16 candidați la președinția României, și vă asigur că cel puțin 10 dintre ei sînt reprezentanți de marcă ai minunatei Prostii. **Prostia vrea să guverneze, în continuare, țara**! Fiți siguri că mîine nici măcar un singur candidat nu va fi lipsit de niscaiva voturi. Ce-i de făcut, deci? Continuăm discuția despre destin? Destin individual sau colectiv?

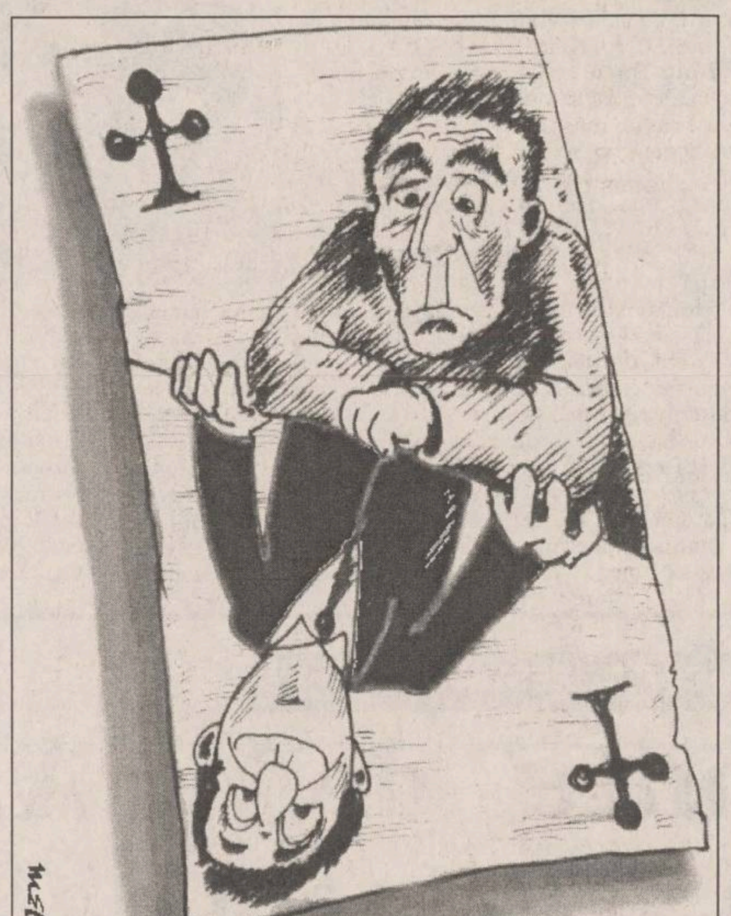

Cu degetul în călimară, cu cravată înflorată și batistă la buzunar

Scriitorul vroia să se ridice deasupra omului politic

Omul convex și omul concav

Ieșind acum cîteva zile de la **Convorbiri literare**, era cît pe ce să calc cu cizmele-mi peste niște fotografii abandonate-n ploaie. M-am aplecat și am ridicat una de un colț: de pe un fond albastru pur îmi surîdea, ușor ironic, **Varujan Vosganian**, candidat din partea CDR pentru Senatul României. Într-o altă băltoacă, în apropiere de restaurantul **Dunărea**, am dat peste un alt candidat: **Vasile Lupu**.

Am intrat într-o cafenea, dar și aici candidații mă asaltau din toate părțile. Mi-am comandat o cafea și am scos pe masă fotografia publicitară a lui Varujan Vosganian. O figură degajată, senină; nas armenesc, față lungă, buza de jos deosebit de groasă. Costum de mătase, cravată înflorată, batistă roșie în buzunarul de la piept. Am mai întors fotografia pe dos, aruncîndu-mi privirea peste datele biografice ale candidatului. Data nașterii: 25 iulie 1958, deci mai tînăr decît subsemnatul. Studii: Academia de Studii Economice București. Economist ca și mine, dar șef de promoție. Doctorand în științe economice. În plus, absolvent al Facultății de Matematică din București. Ca elev, a participat la olimpiade de română și matematică, excelînd la ambele materii. În ce mă privește, n-am excelat nici ca elev, nici ca student, alegînd întotdeauna penumbra și penultima bancă, unde îmi rumegam în voie gîndurile și-mi savuram din plin libertatea pe care ți-o dă anonimatul. Mă bucuram din plin de sumbra-mi mediocritate. Copilăria și adolescența, Vosganian și-a petrecut-o la Focșani. Tot acolo și-a terminat și studiile liceale. Este autorul mai multor volume de versuri și proză, fiind premiat, în 1994, de către Asociația Scriitorilor din București. Recent i-a apărut volumul de povestiri **Statuia și comandorul**, care are ca subiect dictatura. Plăcîndu-mi personajul și biografia sa, m-am gîndit să-l cunosc în carne și oase, astfel că m-am dus a doua zi la Casa Cărții, unde avea loc lansarea pe piață a **Comandorului**.

Varujan părea agitat, prea puțin degajat de sine însuși. O neliniște ciudată îi slăbea resorturile lăuntrice, făcîndu-l să se reverse din matca sa. Din cînd în cînd, redevenea ceea ce bănuiam că este el cu adevărat. La un moment dat a vorbit despre **omul convex** și **omul concav**, despre faptul că în perioada dictaturii lui Ceaușescu eram mai adînciți în noi înșiși. Aveam, cu alte cuvinte, centrul de greutate al ființei înăuntrul nostru. După revoluție acest centru s-a mutat în exterior, astfel că din oameni convecși am devenit oameni concavi, lipsiți, în mare, de viață lăuntrică.

Domnule Vosganian, veți ajunge departe

Vosganian a vorbit apoi despre sine însuși, despre armeni și despre originea sa. Îl cunoștea pe cel mai vechi negustor de cafea din Iași, care avea o prăvălie pe Străpungerii. A amintit de faptul că armenii sînt buni negustori. Orice negustor fură, i-a spus unchiul său, căci altfel n-ar putea prospera. Dar bunul negustor trebuie să fure în așa fel încît clientul să aibă sentimentul că i se face o favoare, într-un fel să-i mulțumească pentru că este furat. Și, la rîndul lui, să aducă alți clienți care să fie furați. Iată cum fură adevăratul negustor, i-a zis învățătorul din scara avionului care-l ducea în America. Aveam o rîșniță de cafea și în interior, rîșnița, după cum știi, are un depozit. Umpleam depozitul cu năut și cînd un mușteriu venea să macine cafea, 10% din conținutul cu care se întorcea acasă era năut. 10%, nu mai mult. Dar acest 10% îi dădea un gust extraordinar cafelei, era o rețetă de cafea excelentă. Mușteriul revenea peste cîteva zile și îi serveam aceeași rețetă. Cei care beau o astfel de cafea se interesau de negustor și veneau, la rîndul lor, la prăvălie. Cu astfel de resorturi funcționează mica și marea negustorie. Deci, vedeți, a zis Vosganian, comerțul se bazează pe furt. Numai că acest furt este convenabil. Cît despre armeni, cu banii pe care i-au agonisit din comerț au ridicat biserici, școli și spitale. Au civilizat ținuturile unde s-au așezat. Se spune că un negustor evreu face cît șapte greci, iar un negustor armean cît doi evrei. Dacă am ține cont de o astfel de statistică, atunci am trage concluzia că armenii din Iași fac cît 50.000 de greci, a conchis el.

Ce l-a îndemnat spre politică? Aici Varujan a făcut o comparație cu o scenă din filmul **Rubliov**. Într-un timp tulbure din istoria Rusiei, în timpul năvălirii tătarilor, meșteșugul turnării clopotelor a fost uitat, căci au murit majoritatea celor care turnau clopote. Tocmai atunci Cneazul a dorit să-și împodobească mănăstirea cu un mare clopot. Clopotul a fost turnat de un copil, care în timp ce se trăgea clopotul și mulțimea vuia de bucurie, se tăvălea plîngînd în țărînă. Plîngea fiindcă n-a știut să toarne clopotul, dar l-a turnat instinctiv, gustînd țărîna, care trebuia să aibă un anumit gust, gustul clopotului. Trăim într-un timp asemănător, a spus Vosganian. Și trebuie să redescoperim ce ne-au lăsat moștenire strămoșii noștri. O verigă din lanț s-a rupt, iar noi trebuie s-o refacem. De aceea, mi-am abandonat vocația, cea de scriitor, și m-am apucat de politică. Dar, după ce ne vom duce pînă la capăt menirea, ne vom întoarce la uneltele noastre modeste. Voi redeveni atunci din nou scriitor.

Dar oare ce-ar spune de mine, a zis candidatul, văzîndu-mă cum sînt acum, împopoțonat cu cravată înflorată și batistă la buzunar, văzîndu-mă pus la patru ace, cu geanta diplomat în mînă, întotdeauna spilcuit, acel ins, acel scriitor care eram eu în anii '86, cînd locuiam undeva, într-o casă dărăpănată, cu igrasie, fiind obsedat doar de literatură. Atunci îi aveam ca prieteni pe Ștefan Agopian, pe Bedros, pe Traian T. Coșovei, pe care acum îi văd rar. M-ar aproba acel ins, pe jumătate boem, pe jumătate călugăr, sau m-ar condamna?

Domnule Vosganian, îl întrerupse o doamnă, veți ajunge departe. Vă așteaptă o carieră politică strălucită. Veți fi probabil senator și poate vă așteaptă și un fotoliu ministerial, dar eu vă întreb acum: cînd vi se va împlini visul, o să vă amintiți de insul care ați fost acum zece ani de zile în urmă, vă veți aminti de acel scriitor-călugăr care ați fost, sau veți uita de el pentru totdeauna?

L-am privit pe candidat. Cu orice chip, scriitorul din el vroia să se ridice, măcar pentru o clipă, deasupra omului politic. Dar omul politic, zîmbind, îl așeza la locul lui. Colecționarul de statui își achiziționa propria sa statuie, menită să-l ucidă.

După ce-mi voi îndeplini misiunea, repetă Vosganian, mă voi întoarce la uneltele mele și la umila condiție de scriitor. Vă rog să mă credeți.

Nichita DANILOV

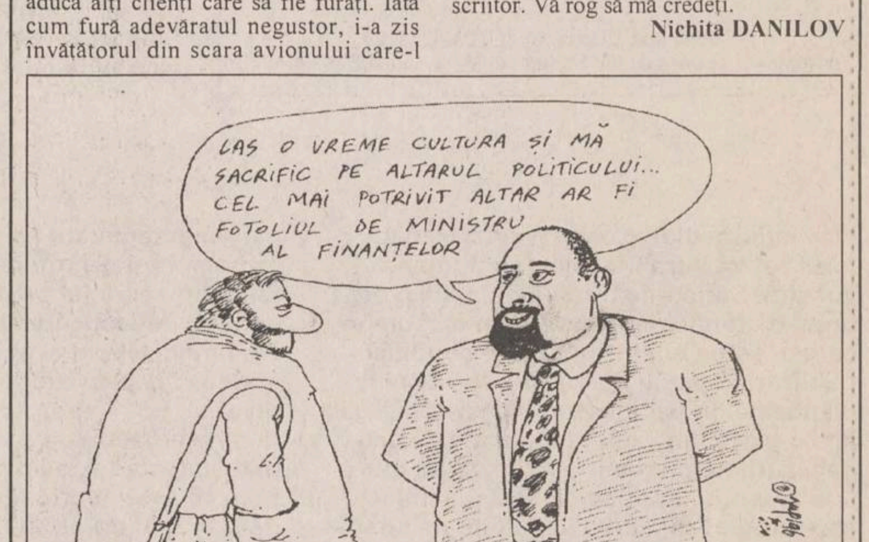
LAS O VREME CULTURA ȘI MĂ SACRIFIC PE ALTARUL POLITICULUI... CEL MAI POTRIVIT ALTAR AR FI FOTOLIUL DE MINISTRU AL FINANȚELOR

Politica - artă sau strategie?

Nevoia de partide politice

Partidele politice asigură medierea între cetățeni și stat, între societatea civilă și societatea politică. Aceasta este o funcție de mobilizare și responsabilizare care se manifestă tot timpul, dar în chip imediat și plenar în timpul alegerilor, atunci cînd se stabilește o corespondență cantitativ-proporțională între societate, pe de o parte și partidele politice, pe de altă parte. Partidele sînt interfața dintre societate și stat, dintre civic și politic. Oricît de precar ar părea unora conținutul opțiunii politice a cetățenilor, votul fiind impus - susțin aceștia -, de puterea mass-mediei, politica-spectacol, percutanta sloganului etc., opțiunea cetățeanului rămîne, totuși, singura modalitate democratică de a cuceri puterea, de a organiza și legitima exercitarea acesteia. Nu există un alt mijloc democratic, în afara partidelor, care să permită cetățenilor să-și aleagă felul în care doresc să fie guvernați. Numai partidele pot oferi alegătorilor instrumentul eficient și democratic de a organiza politic societatea. În absența partidelor alegerile ar fi haotice sau, așa cum ne-a demonstrat istoria recentă a pseudoalegerilor din perioada dictaturii comuniste, absolut formale.

Partidele sînt organizațiile politice specializate în participarea la actul cel mai de preț al vieții constituțional-democratice: alegerea guvernanților. P.P. Negulescu sesizase foarte bine rațiunea de ordin principal și practic pentru care partidele nu pot fi înlocuite în acest proces constituțional: "Pe cînd candidații pot să fie nenumărați, partidele sînt numai cîteva, și chiar cînd nu e cineva fixat de mai înainte asupra lor, se poate orienta cu mai multă înlesnire și cu mai multă siguranță... Pe de altă parte - arăta gînditorul român -, propaganda lor, prin discuțiile contradictorii care le provoacă cu privire la problemele curente, contribuie cu putere la luminarea opiniei publice și ajută astfel popoarele să guverneze efectiv prin ele însele, fiindcă le dă puterea să știe ce voiesc și ce trebuie să hotărască în fața urnelor, cînd se împlinește actul esențial al vieții constituționale" (**Partidele politice**, Bucuresti. Editura Garamond, 1995, p. 45-47).

"A structura votul este prima funcție a unui partid politic într-o democrație", statua Leon D. Epstein, una din vocile cele mai autorizate în studiul partidelor politice (**Political Parties în Western Democracies**, New York, Praeger, 1967, p.9). Între structurarea votului și recrutarea personalului cu capacitate de guvernare există o strînsă legătură. Din acest punct de vedere, un partid este o adevărată școală politică de formare a celor care vor ocupa posturile guvernamentale și parlamentare. Dintre toate instituțiile și organizațiile bazate pe libertatea de asociere, numai partidele aspiră în mod deschis și neechivoc "să asigure legătura între mase și puterea publică prin plasarea propriilor reprezentanți în posturi în care ei pot exercita această putere în numele maselor" (Kay Lawson, **The Comparative Study of Political Parties**, New York, Saint Martin'n Press, 1976, p.3). Oamenii și programele formează o unitate în acțiune. Toate partidele se organizează și se mobilizează pentru a realiza propriul proiect politic global, născut din conflictele de interese și problemele sociale majore ale epocii și colectivității date.

Exercitînd funcția de mediere între guvernați și guvernanți, partidele politice se manifestă ca veritabile **relee** pentru coagularea și structurarea voinței politice a societății sau a unor segmente ale acesteia. Relee ale vieții social-politice, partidele concură la formarea voinței politice a populației în toate domeniile vieții publice. Modalitățile concrete de realizare a acestei funcții sînt diferite, ele depinzînd de calitățile organizatorice, doctrinare și din punctul de vedere al resurselor umane de care dispune un partid sau altul.

Important este însă, ca electoratul să fie bine informat, să compare atent sursele de informație, programele politice, listele de candidați, prestația de pînă la momentul alegerilor, atît a celor aflați la putere, cît și a celor din opoziție. Important este ca alegătorul să fie în favoarea schimbării guvernanților corupți și ineficienți, demagogi și arivisti.

Important este, de asemenea, ca electoratul să aleagă în cunoștință de cauză, cu responsabilitate, rațional și nu emoțional. A alege rațional și cu responsabilitate programele politice și viitoarele echipe de conducere în România de astăzi, însemnă a alege în favoarea stopării hemoragiei subvențiilor de stat în sectoarele neproductive și falimentare, restructurării și rentabilizării unităților economice, redistribuției și reciclării forței de muncă în sectoarele de perspectivă ale economiei naționale. Aceasta este singura soluție realistă pentru a ieși din sărăcia și subdezvoltarea cronicizată ce ne pîndește. A alege rațional și cu responsabilitate în România de astăzi, înseamnă a alege în favoarea programelor politice de stimulare a inițiativei particulare, descentralizare administrativă, încurajare a investițiilor strategice de capital străin și participare, totodată, a forței de muncă românești la proiecte comune. A alege rațional si cu responsabilitate în România de astăzi înseamnă a alege în favoarea modernizării și integrării țării noastre într-o Europă coerentă și puternică.

Pentru a realiza toate acestea avem însă, nevoie de paride politice închegate și maturizate din punct de vedere doctrinar și organizatoric, de o concurență și o selecție eficientă a partidelor și oamenilor politici. Acum sîntem chemați să înfăptuim această selecție!

Anton CARPINSCHI

Monitorul
Ziarul care stă de vorbă cu oamenii!

EDITORIAL

Și votul tău contează

Sfîrșitul campaniei electorale a marcat atît manifestarea spectacolului politic veritabil, în forma sa de show la mitingurile electorale ale USD, CDR și PDSR ori cea de circ de la dezbaterea televizată cu cei 16 candidați pentru funcția de președinte al României, cît mai ales apariția unui element nou în discursul partidelor cu șanse reale de a participa la guvernare.

PDSR, prin glasul lui Ion Iliescu, este convins că va cîștiga alegerile dacă la vot se vor prezenta și numeroșii nehotărîți care apar la mai toate sondajele de opinie. Se mizează pe fatul că acești alegători care încă își mai pun întrebarea, din "Scrisoare pierdută" a lui Caragiale, "eu cu cine votez?", vor aplica principiul conservatorismului, observat atît de bine la electoratul român și își vor da votul tot celor care au condus timp de patru ani țara. Apoi mai trebuie luat în calcul și faptul că PDSR s-a ascuns foarte bine în spatele campaniei electorale purtate de către Ion Iliescu, probabil singurul candidat de marcă al acestui partid, care nu are numele legat de vreo afacere de corupție, și speră ca miracolul de la alegerile din 1992 să se repete. Nu este exclus. Dar, de data aceasta, PDSR nu mai vine de pe poziția unui grup de nemulțumiți din interiorul unui partid mamut, ci reprezintă chiar partidul care a făcut viața mai amară pentru marea majoritate a românilor.

De partea cealaltă, partidele de opozitie și-au concentrat efortul de atragere la urne asupra segmentului de alegători care pot modifica în mod spectaculos rezultatul alegerilor - tinerii. De la alegerile din 1992 și pînă acum au apărut peste patru milioane de noi votanți care vor putea domoli excesele alegătorilor cu experiență și care doresc într-adevăr schimbarea, pentru că ei refuză să mai reprezinte o nouă generație de sacrificiu.

Iată de ce sloganul zilei este "Și votul tău contează".

Poate, pentru cei mai mulți, el nu înseamnă nimic, întrucît mai există ideea că un vot, "votul meu" nu poate influența în mod radical rezultatul voturilor din întreaga țară. O picătură într-un ocean. Ar mai fi apoi și posibilitatea pierderii acestui vot, care poate fi exprimat în favoarea unui partid care nu va accede în Parlament ori pentru un candidat care nu va intra în finala pentru fotoliul prezidențial. Totuși, nu trebuie uitat că multe evenimente din soarta lumii s-au decis la diferență de numai un vot. În 1645, Oliver Cromwell a fost ales Lord Protector al Imperiului Britanic la numai un vot diferență de contracandidatul său. Tot la un vot diferență s-a hotărît intrarea Texasului în SUA. Actuala formă de guvernămînt a Franței a fost hotărîtă la un vot diferență. În 1932, la al treilea Congres al Partidului Nazist, Adolf Hitler a cîștigat datorită unui singur vot. Toate ororile nazismului puteau fi oprite cu un singur vot. John Fitzgerald Kennedy a cîștigat președinția SUA cu un singur vot diferență. Și soarta României se poate deci schimba tot la un singur vot care poate fi al tău. ■

Materialul de mai sus reprezintă punctul de vedere al redacției

NEST electronics vă oferă
BLAUPUNKT
- car audio systems -
- radiocasetofoane
- CD changer - boxe auto
STANDARDUL CALITĂȚII GERMANE !
6600 Iași, Cloșca 10, tel. 032-213284
(complexul comercial din Ștefan cel Mare, lângă Casa Model)

CAFEAUA DE DIMINEAȚĂ

Neștiuta față a lui Al. Odobescu

Aurel LEON

Al. Odobescu rămîne, în principal, monograful cel mai documentat privind "Tezaurul de la Pietroasa" și autorul lui "Pseudokineghetikos" ("Fals tratat de vînătoare"), față de care restul lucrărilor sale devine secundar. Omul Odobescu a fost extrem de contrariant, viața sa devenind un roman. Mă mir că nimeni n-a fost tentat să romanțeze viața lui Odobescu. Am impresia că G. Călinescu, în general iubitor de amănunte biografice, s-a delectat atunci cînd a alcătuit "Istoria literaturii române...", deoarece în capitolul dedicat lui Odobescu mai mult de trei sferturi îl ocupă biografia și doar restul opera. Fecior de bani gata, cum se spune, Alexandru Odobescu a fost toată viața un om comod, iubitor de lux și mîncăruri complicate, cheltuitor pînă la inconștiență, tot timpul plin de datorii, vînat de creditori ca un erou balzacian, neputînd renunța la morgă și trenă de viață. Deși i se pune sechestru peste sechestru, i se scot mobilele la licitație, ajungînd pînă la separația de bunuri ale soției, Sașa, pentru a le salva de ipotecă, i se sechestrează biblioteca, ei bine, în acest haos economic el continuă să ducă o viață largă, atît la București cît și la Paris.

Sinuciderea cu morfină, considerată ca o consecință a dragostei nefericite pentru Hortensia Racoviță, pe care el o arată în scrisoarea către Anghel Dumitrescu drept adevăratul "mormînt al inteligenței, al iluziilor și chiar al vieții sale, făcîndu-l a cădea pradă ușurinței și vulgarității simțurilor", stîrni mare scandal de presă.

În scrisoarea către ministrul Poni, Odobescu nu mai repetă asemenea acuzații, deoarece Poni o cunoștea pe directoarea Externatului 2 din București și autoarea de manuale didactice de geografie. Hortensia, născută Keminger, era nepoata lui Scarlat Keminger, de la Comănești-Bacău, și făcuse prima căsătorie cu Alexandru Davila în 1885, dar, deși avu cu el doi copii, se despărțiră după trei ani. Se recăsători cu D. Racoviță, șeful de cabinet al lui Titu Maiorescu, care muri însă după doi ani. Ea era cu 30 de ani mai tînără decît Odobescu. Îndrăgostit de tînăra profesoară, Odobescu o ceru de soție, dar ea refuză. În acest refuz, un oarecare rol avu și Caragiale, se pare un rol ca acela jucat în idila dintre Eminescu și Veronica Micle.

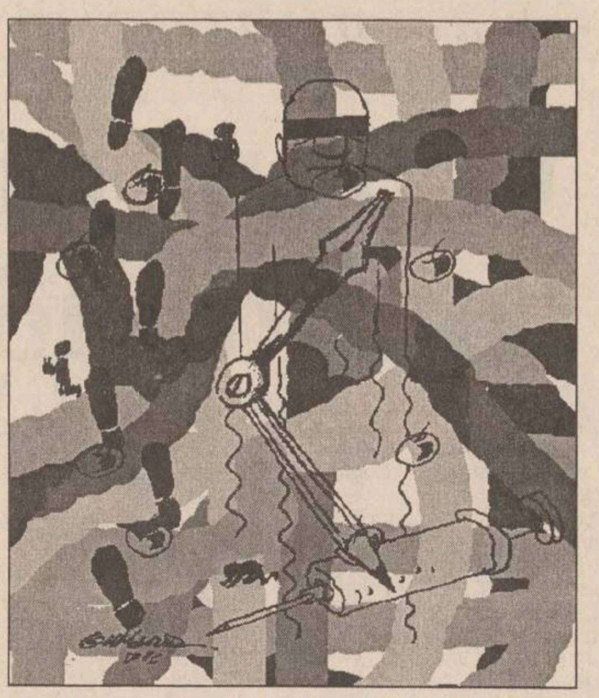

Cel mai înțelept dintre toți se dovedi calmul Petru Poni, fiu de țărani din satul Săcărești, lîngă Tg. Frumos, jud. Iași. El a împlinit ultima dorință a sinucigașului, acoperind golul creat de el în banii Societății de arheologie. S-a documentat, aflînd că Odobescu era morfinoman încă de la Paris. În multe împrejuri, el a acționat sub impresia morfinei. Spre a pune capăt scandalului de presă, care cerea pedepsirea acelei femei ce "l-a exploatat și l-a înjosit pe Odobescu", ministrul a transferat-o pe profesoară la Botoșani, unde s-a recăsătorit în 1906 cu profesorul de geografie Gh. Buzoianu, și a trăit la Botoșani, crescîndu-și cei doi copii făcuți cu Al. Davila: o fată și un băiat.

Am cunoscut-o pe această doamnă Hortensia Buzoianu, în casa din Fundacul Buzdugan a bătrînului prof. Const. Meisner, ultimul junimist în viață, prin 1930-1932. Era înrudită cu doamna Elena Meisner. Acum era o pensionară trecută de 60 de ani, încă volubilă, cu urme de frumusețe. O compătimea mai mult pe soția lui Odobescu, Sașa, care trăia exilată la Pitești. După spusele ei, cea care o ceruse în căsătorie pentru Odobescu fusese chiar resemnata soție și nu Odobescu. Bineînțeles că a refuzat, toată lumea știa că Odobescu nu mai era de mult un om normal. Recunoștea că a avut noroc de calmul și înțelepciunea lui Petru Poni și că la Botoșani și-a regăsit viața normală, departe de drama din capitală.

Investigînd la rîndul său, mult curiosul G. Călinescu ne spune că Sașa a murit la Pitești în lipsuri, morfinomană, la 18 iunie 1922, iar Ioana, fiica sa, se stinse la azilul de bătrîni, din Pitești, la 4 aprilie 1942. Și, conchide dînsul, în timp ce Odobeștii au la București morminte cu monumente, nimeni nu poate spune unde au fost îngropate la Pitești mama și fiica.

Și astfel, se stinseră cele două ființe dragi lui Alexandru Odobescu, în timp ce "femeia fatală" se află departe, în țintirimul de la Botoșani. ■

ZILE ȘI NOPȚI DE FESTIVAL

"Cosi fan tutte" de W. A. Mozart, un spectacol de succes al Operei ieșene

Luiza POTOROACĂ

După *"Don Giovanni"*, o nouă partitură mozartiană ne-a fost oferită de Opera Română din Iași, marti, 29 octombrie a.c.. Este vorba de opera Cosi fan tutte.

Spectacolul ne-a convins că cei care l-au pregătit, precum și cei care au dat viață concepției regizorale și muzicale au înțeles bine intențiile compozitorului. Ei au găsit rezolvări și atitudini firești, convingătoare. Valorificîndu-și mijloacele vocale și actoricești, interpreții au reușit să-și apropie și să înțeleagă spiritul și stilul muzicii lui Mozart. Sub îndrumarea atentă a regizoarei Anda Tăbăcaru-Hogea, ei au descoperit și ne-au transmis psihologia personajelor și multiplele nuanțe ale vieții lor emoționale. De altfel, cred că toți realizatorii principali - ***Anda Tăbăcaru-Hogea, Corneliu Calistru*** (conducerea muzicală), ***Gheorghe Stanciu*** (coregraf și coordonatorul mișcării scenice, asistent Carmen Stanciu) și ***Rodica Arghir*** (scenografă), preocupați mereu să contureze cît mai veridic personajele, au obținut cu acest spectacol un succes de prestigiu.

În privința interpretării muzicale, protagoniștii, sub conducerea dirijorului (pregătirea muzicală: Viorel Țepeș, Stoian Spiku, Ciprian Oloi, Rodica Bulgaru), au găsit, în mare, culorile vocale adecvate, cîntînd lejer, nuanțat, dînd recitativelor intonații semnificative.

Dirijorul Corneliu Calistru a condus cu o constantă preocupare pentru unitatea și expresivitatea întregului ansamblu. Orchestra a însoțit interpreții cu interes și profesionalitate, ajutîndu-i să-și pună în valoare calitățile.

În aceeași măsură corul (maestru de cor Anton Bișoc, asistent Valeriu Gîdei) s-a integrat firesc în desfășurarea acțiunii, cu un joc scenic corespunzător și cu o prestație muzicală echilibrată. Cît privește soliștii: ***Johanna Rusu*** (Fiordiligi), cu o voce puternică, frumoasă, s-a remarcat prin naturalețea jocului și muzicalitatea expunerii rolului (remarcabilă interpretarea ariei "Ca o stîncă..."). Această tînără interpretă, căpătînd, în timp, experiență, ne va putea oferi roluri din ce în ce mai complexe și mai importante din repertoriul liric. De asemenea, ***Maria Macsim-Grierosu*** (Dorabella) și-a valorificat pe deplin calitățile vocale și talentul scenic, realizînd un personaj tot atît de convingător. Cele două interprete, diferite din punct de vedere vocal, dar și temperamental, au împlinit un cuplu încîntător.

Cristina Simionescu, aflată în diverse ipostaze (Despina, Notarul, Doctorul), a creat roluri comice, expresive, culorile vocale practicate ajutînd la conturarea personajelor interpretate. Replica masculină a celor două tinere îndrăgostite, asigurată de ***Cătălin Berea*** (Guglielmo), care a avut o reușită întruchipare scenică și o interpretare vocală bună, dar mai ales de ***Cosmin Marcovici*** (Ferrando), cu o voce caracteristică, dar clară, cu joc scenic bogat în atitudini, au contribuit la construirea unui cuplu armonios și plin de farmec.

Liantul ce a dat unitate acțiunii și desfășurării scenice a fost basul ***George Solovăstru*** (Don Alfonso), un profesionist cu certe calități vocale și scenice și cu o mare experiență interpretativă. ■

PUFOAICA DE VARĂ

La oglindă

Cătălin MIHULEAC

Am simțit de suficiente ori freamătul protezelor ce se străduiau să mă apuce de diferite regiuni ale corpului. Dacă ar fi să compar aceste mușcături cu țigările, aș putea spune că am fumat din toate mărcile. Și mai tari, și mai slabe, și cu tutun american, și cu duhoare moldovenească. O vreme, două subiecte de larg interes le-au constituit părul meu lung și cercelul din ureche. Între timp, m-am tuns, iar cercelul l-am dăruit unei școlărițe, dar de aici nu se poate trage decît concluzia că-s pedofil, nu-i așa?

Mi s-a mai imputat că port în permanență ochelari de soare, că am un mers cu schepsis și că am prostul obicei de a privi femeile frumoase în loc să le contemplu pe cele rubiconde, cu dinți stricați ce parcă fac a dentist și cu șosete flaușate în loc de ciorapi fini, de mătase.

Am fost învinuit că-s cam sfrijit, că-s o țîră șpanchi, iar un homosexual actor a jucat în cafeneaua Teatrului "Vasile Alecsandri" (loc unde muzele fac baie în votcă și vermut) că mai era puțin și m-ar fi corupt, dar i-a lipsit acel puțin. Eu sper că bietul homalău o fi depășit momentul și nu-i doresc decît să-și găsească bărbatul ideal, frumos, cuminte și bună gospodină.

Mi s-a mai scos pe ochi că nu mi-am lăsat încă chelie (ce mai aștept?), că nu port barbă sau măcar mustață simbolică, am fost acuzat că obișnuiesc să nu răspund la salut, atunci cînd acest salut este formulat doar în gînd. Nici defectul de a-mi plăti datoriile, întocmai și la timp, nu a scăpat nescărmănat. S-a zis: "O face pe grozavul, asta e, orice fire de artist își arde aproapele în plexul buxunarului".

De mult timp nu am mai pus la inimă toate acestea. Mă consolez cu gîndul că pe anumiți cetățeni e bine să-i știi undeva prin taberele adverse decît prin apropiere. Însă, un adevărat polemist recurge la mizerii ca acestea numai atunci cînd talentului său i-a răsărit un furuncul în frunte sau a făcut hernie de disc. Ca să nu mai pun la socoteală că cei ce lovesc sub centură sînt de foarte puține ori mai frumușei decît propriile lor caricaturi. Dacă s-ar privi mai des în oglindă sau în vitrinele magazinelor n-ar rezista să polemizeze cu ei înșiși. ■

CITITORII MONITORULUI POT SCHIMBA LUMEA

Prin intermediul acestei rubrici, redactorul șef va intra în dialog cu dumneavoastră. Scrisorile trimise redacției vor primi o atenție deosebită și, în măsura în care acestea vor întruni toate condițiile publicării, spațiul de mai jos le va sta la dispoziție. În fiecare zi veți găsi sau regăsi aici o parte din viața comunității. Opinii, necazuri, nemulțumiri, inițiative de tot felul, mențiuni critice, atitudini, subiecte care credeți că merită a fi aflate de concitadinii noștri, de primar, de prefect, de parlamentarii care ne reprezintă, așterneți totul pe hîrtie și trimiteți-ne manuscrisul, folosind serviciul poștal sau venind personal la redacție pentru a ni-l înmîna. Fiecare cetățean al acestui oraș poate scrie la această rubrică. Pot apărea idei diverse, pot apărea polemici, libertatea dumneavoastră de a vă exprima (în limitele decenței, evident) este deplină. Știm că aveți foarte multe de spus și că, dacă vi s-ar da ocazia, ați schimba lumea. Noi vă dăm posibilitatea să încercați.

Pe 17 noiembrie au loc alegeri generale în Republica Moldova. Sondajele de opinie îl plasează pe primul loc pe Mircea Snegur, susținut de foștii adversari unioniști. Autorul materialului următor este un basarabean care așteaptă pe 3 noiembrie de la români un exemplu de înțelepciune oferit moldovenilor de dincolo de Prut.

Votînd, gîndiți-vă la Basarabia

Dacă ultima lună de toamnă se asociază în mintea românilor din țară cu ultima șansă de schimbare a sorții la sfîrșit de mileniu, acest noiembrie electoral s-a prăbușit peste alegătorii de peste Prut cu incertitudini infantile. Dacă votanții din țară par a fi deciși să nu mai dea credit impostorilor și securiștilor "inteligenți", "turma" de dincolo este pusă în situația de a-l alege pe măcelarul mai puțin crud din actuala "troică", bolnavă de putere.

Dar, vorba românului, fiecare cu călăii săi, condamnați la șefie! Noi, basarabenii, nu v-am înțeles nici în '89, nici în '92, cînd ne-ați dat o lecție de debusolare. Ne-ați demonstrat defectele electoratului, atunci cînd noi așteptam un model de statornicie și rigoare. Să fie oare o deficiență națională modul de a ne arăta cît de înțelepți sîntem în prostie, nu în lucruri cu adevărat însemnate?! Din aceste considerații, sper că, începînd cu 3 noiembrie, veți curma propriile noastre nenorociri cu destulă înțelepciune și pricepere. Măcar așa îi veți ajuta moral pe amărîții de români basarabeni să-și îndure nenorocirile încă 4 ani. Cei mulți, care au pierdut încrederea și în miseii de acolo, și în cei de aici, au nevoie de lecția voastră electorală din 3 noiembrie, pentru examenul lor de corigență din 17 noiembrie. Altfel, cum să trăiască ei mai departe fără credință și fără un etalon de corectitudine și bărbăție? Căci au rămas doar cu amintirile entuziaste despre personalitățile expulzate din Basarabia sau cu regrete. L-au avut, spre exemplu, pe Mircea Druc și l-au pierdut. Acum este de datoria voastră să-i ajutați pe frații basarabeni să-și regăsească aici, în țară, Apostolul reîntregirii. Nici nu vreau să mă gîndesc că bucureștenii nu-l vor vota pe patriotul, diplomatul și economistul Mircea Druc pentru Senat. Mandatul lui, însă, mai depinde de cuantumul de voturi acumulate de Partidul Reîntregirii Opțiunea Dacolatină (P.O.D.) în județele Moldovei de Vest. Succesul lui Mircea Druc ne-ar răsplăti pentru nenumăratele eșecuri. Consimțirea unui basarabean de către opinia publică din țară este nu numai un indiciu de unitate, ci și o primă izbîndă imediată a unionismului. Or, electoratul basarabean, dezorganizat și înșelat dinăuntru, are nevoie de o rază de lumină și de credință din afară.

Vlad VLASE

Într-o scrisoare trimisă redacției dar adresată, de fapt, întregului electorat, cititorul nostru Mircea Rusu evaluează, pe scurt, ultimii 50 de ani din istoria României. "Ziua de 3 noiembrie 1996 va fi o zi istorică pentru România", spune autorul scrisorii, concluzionînd că votul de mîine trebuie să fie "o lecție de democrație autentică pentru o democrație autentică".

"Votul este mai puternic decît forța"

În ultimele zile, la TVR se anunță Noaptea electorală din 5/6 noiembrie 1996 a alegerilor prezidențiale din SUA. Într-un un semiclip se observă niste statui imense.

Este vorba de cele patru statui gigant reprezentînd pe foștii președinți ai SUA Washington, Jefferson, Lincoln și Th. Roosevelt.

Ei au fost dăltuiți în granitul munților din Dakota de Sud de către sculptorul Garstan.

Ce mîndri sînt americanii de acești oameni politici care au cristalizat, creat și consolidat coloanele de bază ale sistemului democratic! Acest popor are un cult pentru preamărirea ctitorilor de independență, libertate, corectitudine.

Cele patru statui veghează la păstrarea democrației.

Democrația nu poate fi originală, suedeză sau belgiană, ci numai autentică.

Democrația nu înseamnă haos, ci ordine, respectarea legilor cu strictețe, sancționarea imediată a infracțiunilor, indiferent cine le-a comis, de la președinte pînă la omul obișnuit. Omul este liber să gîndească, să se exprime.

La noi, democrația a fost sugrumată de un grup de trădători pus în slujba unei puteri străine începînd cu ziua de 6 martie 1945 și culminînd cu falsificarea grosolană a alegerilor parlamentare din 19 noiembrie 1946.

Se împlinesc anul acesta 50 de ani de la intrarea în tunel. În această jumătate de veac, asupra țării s-a abătut un uragan de ură viscerală.

După decembrie 1989 - pe osemintele celor 1300 de tineri căzuți ca eroi - s-a deschis ușa tunelului pentru a intra aer și lumină, dar nu s-a ieșit din el...

Ce s-a întîmplat în acești șapte ani - 1989-1996?

Parteneriat între foștii securiști și foștii activiști.

Ei, care în ședințele operative, scurte, lungi, lărgite, mitinguri, adunări generale, congrese își aplaudau propria lor degradare, după 1989 au început să ne dea lecții de patriotism, de istorie, de civism.

Slogane dintre cele mai aberante au fost inoculate naivi, ignoranților, înfricoșaților: "Moarte intelectualilor", "Noi muncim, nu gîndim", "Nu ne vindem țara", apoi mineriadele.

Să ațîți o categorie socială împotriva alteia? Să-i chemi să violenteze, să distrugă și la urmă să le mulțumești pentru atitudinea civică și pentru că au plantat flori în București?

Vin moșierii să-și ia pămînturile înapoi! Care moșieri? Cu toții au murit în închisorile comuniste sau aiurea.

Să treci prin parlament - cu majoritatea obedientă puterii - legi ciuntite, echivoce, facilitînd frauda, corupția?

Să patronezi din umbră crearea de Caritas-uri?

Să-și piardă deponenții la bănci și banii pentru înmormîntare? Iar altora să le acorzi credite de zeci și sute de milioane de lei fără garanții? Să apară miliardari peste noapte?

Explozia prețurilor în magazine și piețe, fără justiție socială pentru veghere prețurilor?

Poliția arestează, întocmește dosare, le predă procuraturii și aici lîncezesc.

Și cîte altele... Privatizarea a fost tergiversată cu bună stiință.

Liste cu indivizi corupți sînt bine zăvorîte în seifuri.

Sănătatea? Bolile de tot felul se răspîndesc în progresie geometrică. Medicii nu mai pot face față. Nu auzi nici un om să spună că este sănătos.

Să te pretezi la "telefonul otrăvit" pentru a-ți face campanie electorală?

În SUA, un caz aproape similar a dus la demisia președintelui.

Sînt realități condamnabile după 1996.

Sîntem chiar atît de neputincioși încît să tolerăm aceste realități?

Chiar să ne lăsăm prostiți noi, cei 22 milioane, de un milion de supuși? (or fi mai mulți, or fi mai puțini?)

Să ne imaginăm: Dacă n-ar fi fost această pacoste - comunismul - în ce stadiu de civilizație, cultură, ne-am fi aflat? Am fi fost permanent în Europa.

În acești 50 de ani nimic n-a fost natural, doar refuzul sufletesc al poporului. Am ajuns de rîsul Europei.

Ziua de 3 noiembrie 1996 va fi o zi istorică pentru România.

De voturile din această zi va depinde viitorul acestei țări pe termen lung.

Tăcerea capătă obisnuință. Există pericolul repetării greselilor din trecut. De asemenea, vorba lui N. Iorga: "Cine uită nu merită".

La 3 noiembrie fiecare cetățean are dreptul și datoria morală să voteze. Absența nu este o atitudine onorantă.

Să dăm dovadă de curaj! Să ne lepădăm de haina fricii.

Să ieșim din discernămîntul prost educat. Am trăit într-o anormalitate considerată normalitate.

Să ne comportăm civilizat, fără agresivitate, fără amenințări.

Acest vot să fie o lecție de democrație autentică pentru o democrație autentică.

Abraham Lincoln a spus:

"Votul e mai puternic decît forța".

Mircea RUSU

Precizare

În legătură cu "comunicatul PUNR" publicat în numărul de ieri al cotidianului nostru facem următoarea precizare. Domnul Vasile Munteanu a cărui "semnătură" apare pe comunicat neagă autenticitatea acesteia precum și conținutul comunicatului. În acesta se afirmă că domnia sa, alături de ceilalți "semnatari", renunță la calitatea de membri PUNR. Vasile Munteanu este în continuare candidat PUNR pe listele de la Iași. Comunicatul ne-a fost adus la redacție de către domnul Constantin Moraru, secretar al filialei locale a PUNR, domnia sa fiind responsabil de autenticitatea semnăturilor apărute în comunicat.

Mîine dimineață, stimați cetitori de bombe și alegători în același timp, ne vom duce cu toții, în mare buluc, *pentru a vota în mod răspunsabilicesc viitorul nostru, al copchiilor, nepoților și altor neamuri neadormite.* Este o zi mare pentru poporul nostru, pentru că, spre deosebire de actiunile precedente de votare, parcă licărește o lumină de speranță de mai bine după acest 3 novembre anul curent electric. Spunem aiasta bazîndu-ne pe niște observațiuni atente și obiective asupra stării de spirit a populației, care s-a cam plictisit de actuala situatiune și parcă-parcă ar încerca altceva, să vadă cum e. În plus, în toamna aiasta, la cămpăniunea pentru alegereile prejdentiale n-a mai functionat monopolul charismei unui singur om politic, *pe scena politică apărînd încă doi competitori, destul de buni, care au contribuit la distribuirea opțiunilor electoratului în trei grămezi, la diferențe de cîteva procente una de alta*. Sîntem mai mult ca siguri că stimații alegători care doresc olecutică de schimbare a situațiunii actuale se vor duce, într-un număr covîrșitoriu, la centrele de votare, ca să ștampileze în dreptunghiul care le place cel mai mult.

O acțiune atît de importantă aduce după sine și o samă de zvonuri, unele calomnioase la adresa unor partide și candidați, altele care nu pot fi luate în seamă, pur și simplu, pentru că sînt gîndite într-o manieră primitivă, de propagandă a anilor '90 (ălea cu moșierii care vin să ne ia pămînturile, cu chiriașii care nu-și vor mai putea cumpăra casele în care lăcuiesc, cu reinstaurarea monarhiei și așe mai departe). Lumea s-a prins, deja, că astea sînt prostii de propagandă, scoase numai în cămpăniunea electoralicească, după care sînt uitate instantaneu, pînă la următoarele alegeri. Din hătișul acestor zvonuri, trotuși, am identificat ceva-ceva care sună destul de interesant și care s-a difuzat, deja, prin pietele agroalimentare, prin statile de troleibuz, autobuz și tramvai, precum și prin alte locuri cu intensă circulațiune. care ar fi zvonul cu pricina? Păi, cică s-a dat o *Ordonanță secretă de Guvernoi, prin care s-a hotărît ca lichidarea pe luna octombrie, precum și bursele studențești, ajutoarele de șomaj, alocațiile pentru copilași, ajutoarele sociale și celelalte forme de asistență financiară către populație să se elibereze doar pe bază de buletin de identitate, numai celor care au ștampila "VOTAT" de la alegerile de mîine*. Mai clar, cine nu votează și nu are ștampila "VOTAT" pe bolentinul de identitate nu va primi banii care i se cuvin.

Ia să vedem de ce s-a lansat un asemenea zvonulet. O ipoteză ar fi următoarea: realitatea din cămpăniunea electoralicească, cu sondajele aiestea de opinie, cu dezvăluirile din presă, cu comentariile analiștilor meseriași și celelalte, a condus la o stare de disperare a electoratului Pedeserăului, conștient că partidoiul pe care l-a tot votat nu mai are nici o șansă la alegerile de mîine. De aceea, electoratul tradițional al Pedeserăului va prefera să steie acasă, în ideea că *"Oricum oamenii noștri nu mai cîștigă, n-are rost să ne mai ducem la vot"*. De asta s-a dat, se pare, Ordonanța Guvernoicească de blocare a banilor pentru cei care nu au pe buletinul de identitate ștampila *"VOTAT"*, pentru a-i îndemna pe oamenii care au votat pînă acuma Pedeserăul să se prezinte la urne, de frică să nu-și piardă bănișorii. Noi zîcem că această Ordonantă nu-și va atinge scopul propus, pentru că se poate întîmpla ca oamenii să se ducă mîine la vot, nervoși, și să voteze exact pe ceilalti decît Pedeserăul, ca să nu mai poată vreodată să deie asemenea Ordonanțe. Aista-i ultimul zvon pe care-l prezentăm stimatului electorat. *De-acuma încolo, vorba ceea, ștampila e-n mîna dumneavoastră și cu ea vă puteți croi o soartă mai bună, chiar mîine. La bună votare!*

LIZUCA și PATROCLE
cu ștampila în mînă, pregătiți
să-și croiască altă soartă

BIJUTERII DE TRANZIȚIE

Cu cine și de ce

Florea IONCIOAIA

La trei octombrie, românii sînt chemați din nou să oficieze ritualul democratic. În general, dintr-o stranie prejudecată, cetățenii, mai cu seamă de la noi, nu iubesc alegerile și momentele care o preced. Mai întîi, pentru că nu au încredere în politică și în cei care o fac, din obișnuința de a considera puterea ca un viciu. Iar apoi, pentru că majoritatea românilor nu-și imaginează prea limpede utilitatea persoanei lor într-un asemenea mecanism: au ei cu adevărat putere?

Deocamdată, n-a inventat nimeni un sistem mai bun decît cel democratic-liberal prin care cetățenii să poată dezbate și decide asupra manierei prin care sînt gestionate afacerile publice și li se reprezintă interesele. Astfel, cetățenii se organizează în partide, pe baza unor principii sau idei comune, și își anunță dorinta de a prelua puterea în stat. Pentru că nu se poate forma un guvern din douăzeci de milioane, unii trebuie să renunte în favoarea altora, care se arată a fi mai competenți, mai morali și cu programe mai potrivite.

Chestiunea principală este aici cum poate fi ales cel mai bun candidat sau cea mai bună forță politică, dar, de asemenea, care este cea mai bună cale pentru ca opțiunea fiecărui cetățean în parte să aibă o pondere reală? Este oarecum facil de constatat că nu există o grilă infailibilă pentru a face optiunea perfectă. În ciuda numeroaselor opinii, nu s-a descoperit, de asemenea, din fericire, motivația după care votează oamenii. Fiecare optiune electorală are o importantă încărcătură emoțională, mai cu seamă astăzi, în epoca votului universal, a culturii de consum și a fragmentării profunde a țesăturii sociale.

O campanie electorală este o dezbatere publică în care se aduc în atenție trei categorii de oferte: idei și programe politice, oameni și partide politice, mijloace, maniere și competente de organizare și gestionare a vieții publice. De cele mai multe ori, personalitățile se impun în fața programelor. În era televiziunii, cetățenii nu mai doresc idei, ci show-uri, chiar și acolo unde șeful statului sau premierul nu se alege prin vot direct. Este adevărat că, de obicei, personalitățile sînt purtătoare ale unor idei sau programe, însă nu se știe dacă acestea dictează optiunea electoratului sau capacitatea de seducție a liderului care le emite.

În opinia mea, primul lucru pe care ar trebui să-l ia în calcul un alegător este programul. Contrar a

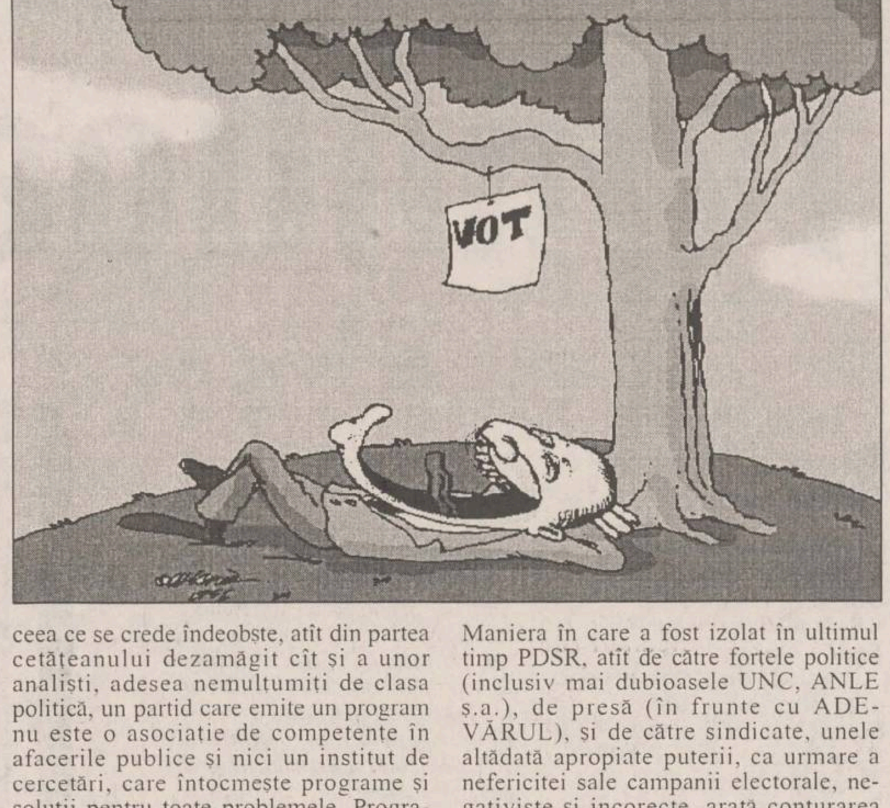

ceea ce se crede îndeobște, atît din partea cetățeanului dezamăgit cît și a unor analiști, adesea nemultumiți de clasa politică, un partid care emite un program nu este o asociație de competențe în afacerile publice și nici un institut de cercetări, care întocmește programe și solutii pentru toate problemele. Programele și liderii schitează directii, optiuni strategice, anumite mijloace de a le atinge. Ceea ce este important aici este dacă acestia oferă suficiente garanții că odată ajunși la putere le-ar pune eficient în practică. Marile soluții (dacă ele ar exista) nu reprezintă opera unui lider sau a unui partid: ele se află în dosarul cu lucruri comune ale timpului nostru. Campaniile electorale nu inventează solutii, ci oferă căi, persoane, stiluri, dar, mai cu seamă, oferă prilejul unor contacte directe între cetățenii care fac politică și cei care aleg.

În ce situatie se află astăzi electoratul român? Ca de obicei, campania electorală l-a buimăcit. Totuși, mai mult decît în 1990 sau 1992, electorul român cu capul pe umeri poate alege. Vreau să spun că viitorul care i se promite este tangibil, realizabil, fără a-l îngrozi prin violenta schimbării. Probabil, principalul beneficiu al acestor alegeri va fi clarificarea vietii politice: dispariția treptată a partidelor mici și a solutiilor radicale, de salvare natională. Electoratul român s-a identificat deja destul de bine cu două-trei directii mai importante. Exista un partid al schimbării pozitive, întrupat de CDR-USD-ANL, și unul conservator, mai eterogen, format din PDSR-PRM-PSM etc. Acesta este un fapt capital al democratiei, care permite constituirea unei majorități capabile să guverneze și a unei opoziții solide care să cenzureze eficient puterea. Maniera în care a fost izolat în ultimul timp PDSR, atît de către fortele politice (inclusiv mai dubioasele UNC, ANLE ș.a.), de presă (în frunte cu ADEVĂRUL), și de către sindicate, unele altădată apropiate puterii, ca urmare a nefericitei sale campanii electorale, negativiste și incorecte, arată conturarea unui pol liberal în societatea românească contra partidului-stat și a imoralității flagrante în politică.

Este limpede că majoritatea populației care dorește ieșirea din situația actuală va vota cu CDR și Emil Constantinescu. Aceasta întrucît, în acest moment, orice vot pentru un alt partid cu șanse mai mici este riscant: votul emoțional în acest caz poate fi fără valoare. Pentru ca partidul schimbării să cîștige este necesar ca CDR și Emil Constantinesc să cîștige. Nu discut aici valoarea programelor sau a listelor și regret că o listă cum este cea a USD sau ANL trebuie sacrificată. CDR, prin atitudinea sa din ultimii ani, programul și echipa sa, este, în acest moment, principala sperantă, în fața unui PDSR-Iliescu tot mai lipsit scrupule și de imaginație. Dacă CDR, care este în fruntea sondajelor, nu cîștigă, atunci PDSR, după atîtea prostii pe care le-a făcut, poate rămîne la putere. Lumea românească se autocondamnă pentru mult timp la a rămîne la periferia lumii civilizate. De asemenea, o schimbare fără Emil Constantinescu este greu de imaginat, nu atît pentru ce reprezintă domnul Constantinescu în sine, cît pentru mesajul pe care-l poartă, ruptura sa radicală de camarila lui Ion Iliescu și de stilul de a face politică al PDSR. Democratia este superioară celorlalte sisteme politice mai cu seamă prin faptul că permite schimbarea pașnică a puterii. ■

UNGHIUL DE TRAGERE

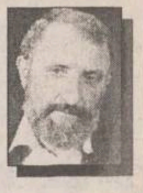

Val CONDURACHE

Oamenii puterii

În orice țară democratică, lupta pentru putere pune în situație concurențială formațiunile politice. Din informațiile pe care le detinem nu am reusit să-mi fac o imagine clară asupra gradului de adversitate la care obligă, direct sau indirect, competiția politică. La noi, cel puțin, tensiunile între membrii și simpatizanții puterii și opoziției ating, uneori, cote insuportabile, aproape inadmisibile într-o lume civilizată. Sigur că la mijloc este vorba și de interese de tot felul și de orgolii greu de depășit, dar cauza cauzelor nu trebuie căutată în diferenta doctrinară, care opune strategii, nu și finalități diferite, ci în efectul întîrziat al discuției sistemului comunist.

O serie de oameni de valoare s-au înregimentat în partidul comunist fără a avea convingeri comuniste: unii pentru a accede în structurile superioare de partid și de stat care asigurau privilegii substantiale, alții - pentru a nu fi împinși la marginea sistemului, pentru a-și putea, mai simplu zis, face în mod onorabil meseria. Și unii și alții s-au obligat, într-un fel sau în altul, la a face concesii, măsură corectă a demnității urmînd în scară inversă ierarhia socială. Cine a "înghițit" sistemul, fără, însă, a i se opune deschis, a rezistat pe functii modeste, de cele mai multe ori sub nivelul competenței profesionale. Oportuniștii au ocupat fotoliile de orchestră. Între ei, erau și oameni de valoare, dar și tot soiul de lichele fără nici un merit în afara fidelității politice.

Ei bine, după 22 decembrie 1989 cei mai multi dintre cei care "au înghițit", cu noduri, sistemul au trăit cu convingerea că democratia va așeza lucrurile pe făgașul normal, că, în fine, după 45 de ani de minciună și impostură, ne vom putea întrece în competente, asupra cărora politicul nu ar fi urmat să mai aibă vreo influență. Baricadele s-au așezat nefiresc încă din 1990: persoane pe care le credeam de aceleași convingeri democratice au cautionat moral cîteva gesturi ale puterii cu iz totalitar. La rîndul ei, noua stăpînire nu a făcut nici un gest pentru a-și apropia inteligentsia, ci s-a mulțumit cu cîteva adeziuni decorative, pe care le-a răsplătit mediocru. Încă de atunci ne-am dat seama că oameni de valoare, cu aceleași convingeri ca ale noastre, sînt în stare să se vîndă pe doi arginți.

Politica clientelară s-a manifestat agresiv o dată cu venirea a putere a guvernului Văcăroiu, care a măturat din funcțiile de conducere toate personalitățile aflate în opoziție. Această politică a culminat în 1996, înainte de alegerile locale, cînd PDSR a vrut să se asigure de fidelitatea majorității factorilor de decizie. Cunosc personal directori care s-au înregimentat în PDSR deși simpatizau cu alte formațiuni politice. Ura care ne dezbină în momentul acesta nu vine de la opozanți, ci de la oamenii puterii, care nu au avut curajul și demnitatea de-a rezista presiunilor politice, cu riscul de a-și pierde funcțiile. Lașitatea, slăbiciunea de-o clipă, convingerea că se pricep în meseria lor (de foarte multe ori întemeiată) intoxică și conștiința oportuniștilor, cu atît mai mult cu cît există spaima că PDSR va pierde alegerile și că obedienta va fi zadarnică. Această constiință vinovată face imposibilă o comunicare democratică normală. Roși de invidie, oamenii puterii transformă adversitatea politică în intoleranță. ■

INSTITUTUL EUROPEAN
Str. Cronicar Mustea nr. 17
C.P.: 161 • cod 6600 • Iași

Institutul European
Delegația Comisiei Europene în România
anunță
lansarea programului
"Probleme locale, soluții locale"

Acest program este o componentă a Programului PHARE / TACIS pentru Democrație și este finanțat de Uniunea Europeană.

Primul seminar-atelier cu tema: **"Administrația publică locală. Politici locale"** va fi organizat la Iași în perioada 23-24 noiembrie 1996.

Sînt invitați să conferențieze nume de prestigiu în domeniu.

Seminarul se adresează consilierilor municipali, consilierilor județeni, membrilor departamentelor de administratie publică locală din cadrul filialelor ieșene ale formațiunilor politice reprezentate în Consiliul Municipal și Consiliul Județean Iași.

Informații suplimentare la:
Tel. 032-127311 • Tel./Fax: 032-230197

DIN TELEFOANELE ȘI AUDIENȚELE ZILEI

Rubrica "Din telefoanele și audiențele zilei" are menirea de a asigura un dialog direct între cititori și reprezentanții principalelor instituții publice. În cadrul acestei rubrici cititorii își pot exprima opiniile în legătură cu diverse probleme locale și de interes național. Cititorii sînt rugați să folosească un limbaj decent și să nu aducă acuzații nefondate. Pentru atestarea veridicității afirmațiilor făcute, materialele prezentate la redacție pot fi însoțite de copii xerox ale unor acte doveditoare. De asemenea,

Redactorul de serviciu răspunde apelurilor dvs. la numerele de telefon 271271 și 172557, între orele 8.00-

Legea locuinței

N. Marin, din Pașcani, ne-a telefonat la redacție, în seara zilei de 30 octombrie, pentru a ne solicita o informatie. "Am 36 de ani și aș dori să știu dacă pot beneficia de unele facilităti privind construirea unei locuinte și care este temeiul legal?"

Stimate N.M., vă putem informa că "Legea locuintei", publicată în Monitorul Oficial nr. 254/21 octombrie 1996, reglementează aspectele sociale, tehnice și juridice ale construcției de locuinte. Au prioritate tinerii căsătoriți care la data contractării locuintei au fiecare vîrsta de pînă la 35 de ani, persoanele care beneficiază de facilităti potrivit prevederilor Legii 42/90, persoanele calificate din agricultură, învătămînt, sănătate și culte care își stabilesc domiciliul în mediul rural. Consiliile locale pot stabili și alte categorii de persoane care să aibă acces la facilitățile "Legii locuinței".

"Protecția" cumpărătorului

Ilie Gorovei din Iași, care locuiește în strada Anastasie Panu ne-a adus la cunoștință pățania sa. El a cumpărat "piept de pui", ambalat și pus în vînzare de S.C. AVISCO din Tîrgu Frumos, la pretul de 11.000 lei kilogramul. Pieptul de pui l-a cumpărat în ziua de 31 octombrie 1996, pe la orele 11,50, de la raionul de carne din Hala Centrală. Soția sa, cînd a pus carnea la dezghețat, a observat cu stupefacție că piepturile de pui nu erau decît piele vînătă cu puțină carne gelatinoasă, pe oase mari și deformate.

"La prețul ăsta puteam să cumpăr o carne bună de porc, dar eu am nevoie de carne de pasăre pentru copilul nostru, din cauza asta i-am spus sotului să caute piept de pui. Am dat telefon la Oficiul pentru Protecția Consumatorului, pentru a semnala ce fel de marfă pune în circuitul comercial această societate. Am primit recomandarea să merg la unitatea de unde am cumpărat și să returnez marfa, cerînd să mi se restituie banii. Eu nu am nevoie de bani, ci de carne de pasăre ca să-mi hrănesc copilul. Nu sînt vinovati cei din comert: ce au primit asta pun în vînzare. Păcat însă că "cei care ar trebui să protejeze pe cetăteni, în ceea ce privește calitatea mărfurilor date în consum, se implică atunci cînd primesc reclamații. Raionul de la Hală pune în vînzare ce primește de la furnizor, ei nu sînt vinovati".

Ce se întîmplă cu transmisiunile TV prin cablu?

Ne-a telefonat *Ștefania Dumitraș, care locuiește în blocul E-1A, din strada Dîmboviței 25*. Ea ni s-a plîns că de trei zile nu mai receptionează semnalele nici unui post TV, deși este racordată la circuitul firmei ELECTRON M-BIT, avînd plătit abonamentul pînă la sfîrșitul anului. Ieri (30 oct. a.c.), am telefonat la 250960 (numărul firmei - n.r.) și am primit răspunsul că este o defectiune tehnică și că se va remedia. Cînd oare, că nici în această dimineață nu se vede nimic pe ecran. Și nu numai la noi în bloc, ci la vecinii din cartier este aceeași situatie".

Am sunat și noi la numărul respectiv și o doamnă care s-a recomandat ca fiind dispecerul de serviciu Faifer, ne-a asigurat că defecțiunea de la blocul respectiv "s-a rezolvat de aseară". Din pură curiozitate, am sunat din nou la Ștefania Dumitras rugînd-o să ne spună dacă s-a remediat defecțiunea. Ea ne-a comunicat că nu este adevărat pentru că nu receptează nici un semnal de la ELECTRON M-BIT. "O fi cumva vreo manevră acum, înainte de alegeri, ca să nu fim la curent cu informatiile transmise și pe alte canale în afară de cele oficiale?"

De ce nu curge apă rece în Copou?

Joi, am primit mai multe sesizări de la ieșeni din cartierul Copou care ne anunțau că nu au apă rece, începînd de la orele 8,00. La orele 15,00, încă nu începuse să curgă prin robinetele abonatilor. Ni s-a spus că locuitorii din Copou sînt nemulțumiți de faptul că li s-a promis de mult că vor avea apă rece non-stop, dar această promisiune a rămas neonorată.

Taxa pentru autorizația de construcție

M. Alexandru, din Iași, strada N. Gane nr. 20, ne-a telefonat la redacție, în după-amiaza zilei de 31 octombrie, pentru a ne ruga să-l informăm cum se calculează taxa pentru autorizația de construire.

Stimate M.A., sîntem în măsură să vă informăm că, pentru autorizatiile de construire (eliberate de primărie) se plătește o taxă care se calculează astfel: dacă valoarea constructiei, inclusiv spațiile aferente, este de pînă la 1 miliard de lei, inclusiv, se aplică o cotă de 1% din valoarea respectivă; dacă valoarea este mai mare de 1 miliard de lei, inclusiv, se va aplica o cotă de 0,5% la întreaga valoare, cu respectarea conditiei ca taxa să nu fie mai mică de 10 milioane lei și nu mai mare de 300 milioane lei.

Există o diferență

I. Vasilica din Iași, angajată la o societate comercială cu capital privat, ne-a telefonat la redacție, în seara zilei de 31 octombrie, pentru a ne ruga să-i comunicăm care este diferenta, și în ce constă ea, în ceea ce privește angajarea cu contract de muncă și cea cu conventie civilă.

Stimată I.V., încadrarea în muncă a unei persoane se realizează prin încheierea unui cotract individual de muncă între persoana care prestează munca și persoana fizică sau juridică care angajează. Persoana astfel încadrată dobîndește calitatea de salariat și beneficiază de drepturile și obligațiile prevăzute de legislatia muncii. Încheierea unei conventii civile de prestări servicii se poate realiza: pentru prestarea muncii la o asociație de locatari; pentru unele activități cu o durată de cel mult 60 de zile; pentru desfășurarea unor activități cu caracter permanent care nu depășesc, în medie trei ore pe zi în raport cu programul lunar de lucru de 170 de ore. Diferenta constă în faptul că persoanele care prestează sevicii în baza unor conventii civile nu dobîndesc calitatea de angajat (salariat), nu beneficiază de drepturi și asigurări sociale și nici de cele prevăzute în legislația privind protectia șomerilor.

Răspuns de la RAJAC

Urmare articolelor publicate la rubrica "Din telefoanele și audientele zilei" în data de 20.10.1996, vă comunicăm următoarele: "Referitor la articolul «Apel repetat» vă informăm că în urma semnalului primit în data de 19.10.1996 s-a intervenit și s-a reparat avaria respectivă. Este adevărat că a apărut o altă avarie în căminul de apometru în data de 29.10.1996. Aceasta s-a reparat la data de 30.10.1996. În articolul "Actiune în forță". dl. Lucian Gheorghiu reclama că i s-a împins și murdărit autoturismul de către salariatii RAJAC în timpul cînd au remediat o avarie. Vă informăm că salariații nostri, împreună cu locatarii din zonă, l-au căutat pe dl. Gheorghiu dar nu era nimeni acasă. Cum avaria trebuia rezolvată, chiar cetățenii au împins mașina pentru a se putea interveni.

Întrebăm și noi, dl. Gheorghiu de ce a parcat mașina chiar lîngă zona în care era atît de vizibilă avaria? Trebuia să așteptăm pînă binevoia dumnealui să apară pentru a-și muta autoturismul? Multumim ziarului d-voastră pentru ajutorul dat în depistarea avariilor și chiar pentru a afla nemulțumirile cetățenilor, toate acestea ajutîndu-ne în îmbunătățirea serviciilor prestate către beneficiari".

Actualitatea în catren

Zelosii sprijinitori ai partidului România Mare au lipit sute de afișe electorale reprezentîndu-l pe candidatul la președinție, Corneliu Vadim Tudor și pe candidatul ieșean, de aceeași culoare politică, domnul Anghel Stanciu, pe orice locșor liber: pereti, posturi de transformare și pe toti stîlpii port-cablu troleibuz. Astfel, pe Splaiul Bahlui, mal stîng, se pot admira perechi de astfel de portrete colorate lipite deasupra și sub coșurile de gunoi ale R.A. CITADIN. Iar epigramistul C. Iurașcu nu scapă primejul să consemneze:

Vadim lîngă coșul de gunoi?!?
Ăsta-i sensul traiectoriei
Ce o va parcurge, credem noi,
Înspre-acela al Istoriei.

Constantin IURAȘCU
Eugen ACASANDREI

◆ PULS ◆ PULS ◆ PULS ◆ PULS ◆ PULS ◆ PULS ◆ PULS ◆ PULS ◆

■ Duminică, ziua scrutinului, la fel ca metalurgiștii ce nu pot opri vîlvătaia din furnale, tot în foc continuu vor lucra și instituțiile bugetare sau regiile ce au oarece legătură cu alegerile. Printre acestea din urmă figurează, evident, și Romtelecomul. Logic, cînd Romtelecomul se află-n pîine, nici băieții buni cu ochi albaștri ai lui domn colonel Andronic de pe Copou nu pot sta liniștiți acasă ca să-și bea lăpticul, deci au ratat și dumnealor uichendul ăsta. Nu ne-ar îngrijora prea mult chestia dacă n-am fi aflat că echipele operative restrînse n-ar fi fost convocate la datorie și azi. Apropo de alegeri, băieți, nu știți de ce n-avem în redacție de vreo două zile ton la telefoane?

■ **Domn prefect Lucică e tare mîhnit de-o vreme încoace pe unii dușmani politici de prin Casa Pătrată, despre care zice că sînt prea tinerei, că n-au experienta ce se cere într-o funcție de răspundere ca edil și că n-au priceput cum se cuvine pravilele din Constituție. Da' de-acuma ce mai contează, domn prefect? Luați-vă mîhnirea acasă sub braț și agățați-o într-un cui, poate cîndva o să vă prindă bine la ceva! Că aicea, momentan, nu mai e nimic de făcut cu ea.**

■ Auzim că domn doctor Burlui, fostul candidat la primărie din partea Partidului, a mai tras o țepușoară de adio înainte de alegeri, ceva cu niște tîmplărie unui megieș de ghesefturi. Da' nu se face să ne mai întindem prea mult cu acest domn fiindcă se aude că va pica de gît, odată cu Partidul. De fapt, cine-i acest domn Burlui, dragi ieșeni, că parc-am mai auzit cîndva numele ăsta?

■ **Un ultim sfat înainte de alegeri, dragi cititori. După cum vă sfătuiau colaboratorii noștri Lizuca și Patrocle ieri, Sereiul nostru a găsit o modalitate de a împiedica fraudarea alegerilor de la Iași, fraudare pe care a pus-o la cale Sereiul lor. Cum aceștia vor încerca un fault în funcție de rezultatele luate prin sondaj de irsopurile din subordine la ieșirea din secții, sfătuim oamenii ce vor să pună umărul la dejucarea acestor planuri de cincinal să declare pe invers ce-au votat, dacă vor fi întrebați, indiferent cum au votat. Iar cei ce au altă părere, poa' să spună sincer cui au dat votul. Căci geometria euclidiană a demonstat că-i cu atît mai bine.**

Monitorul
Ziarul care stă de vorbă cu oamenii!

Str. Smîrdan nr. 5 ■ Tel. 271333 (centrala); 271271 (redactor de serviciu) ■ Fax 27.04.15 ■

http: //www.nordest.ro (Internet)
E-mail: monitorul@nordest.ro

■ Publicitate tel./fax 14.47.76
■ Redactor sef: DAN RADU
■ Redactor sef adjunct: TONI HRIȚAC
■ Secretar general de redactie:
MARIUS CRISTIAN
■ Manager pentru publicatiile "Monitorul":
TUDOR CIUBOTARU

SEFI DEPARTAMENTE:
■ Eveniment national
Cristian Racu (int. 109)
■ Eveniment international
Cristina Leca (int. 114)
■ Speciale: Ovidiu Scutelnicu (int. 108)
■ Sănătate: Mihaela Cănănău (int. 108)
■ Administratie: Daniel Nițoi (int. 108)
■ Învătămînt: Silviu Labeș (int. 108)
■ Economic: Mihaela Brezeanu (int. 117)
■ Ev. judetean: Silviu Alupei (int. 123)
■ Cultură: Dorin Popa (int. 109)
■ Sport: Nicolae Grecu (int. 107)
■ Redactor de serviciu:
Constantin Iurașcu (int. 124)
■ Fotoreporter: Constantin Plop
■ Grafică: Lucian Amarii, Daniel Melinte
■ Publicitate: Cristina Labonțu (int. 122)
■ Difuzare: Mihai Tudose (int. 120)
■ Contabilitate: Antoneta Filip (int. 112)

EDITOR:
NORD-EST S.A.
Str. Smîrdan nr. 5 ■ Tel. 27.12.71 ■ Fax 27.04.15

Presedinte:
ALEXANDRU LĂZESCU
Director general:
DANIEL CONDURACHE
Director editor:
FLORIN ZAMFIRESCU
Director de marketing:
CEZAR CALUSCHI
Director executiv:

Tirajul de vineri, 1 noiembrie, al cotidianului MONITORUL cu edițiile de Bacău, Botoșani, Brăila, Neamt, Suceava și Vaslui:
39.750 exemplare

TIPAR OFFSET: MULTIPRINT, Iași str. Sf. Lazăr nr. 49; telefon 230060

Abonamentele se pot face la orice Oficiu Poștal din țară. MONITORUL figurează în catalogul Presei interne la poziția 1040.
Distribuitor: S.C. Nord-Est Distribution S.A.

Campania electorală din acest an a început calm dar s-a încheiat cu mult zgomot

16 candidați au vînat 17 milioane de voturi

Ion ILIESCU: "Puterea lui e cinstea"

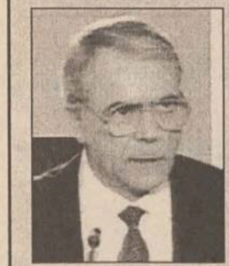

Nicolae MANOLESCU "Alegeți calea dreaptă"

Nicolae MILITARU "Deșteaptă-te, române"

Tudor MOHORA "Împreună pentru dreptate și bunăstare"

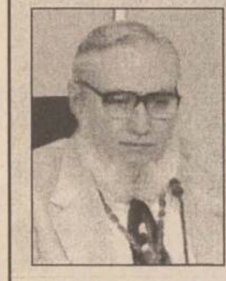

Constantin MUDAVA "Am însărcinarea lui Dumnezeu"

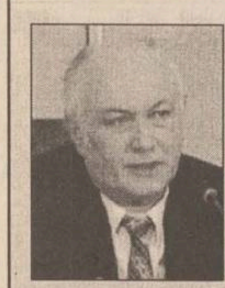

George MUNTEAN "Reprezint 80% din nevoiașii țării"

Ioan POP DE POPA "Un președinte pentru România"

Adrian PĂUNESCU "Depinde de noi"

Petre ROMAN "Știe, vrea și poate"

Corneliu VADIM TUDOR "Unire în belșug"

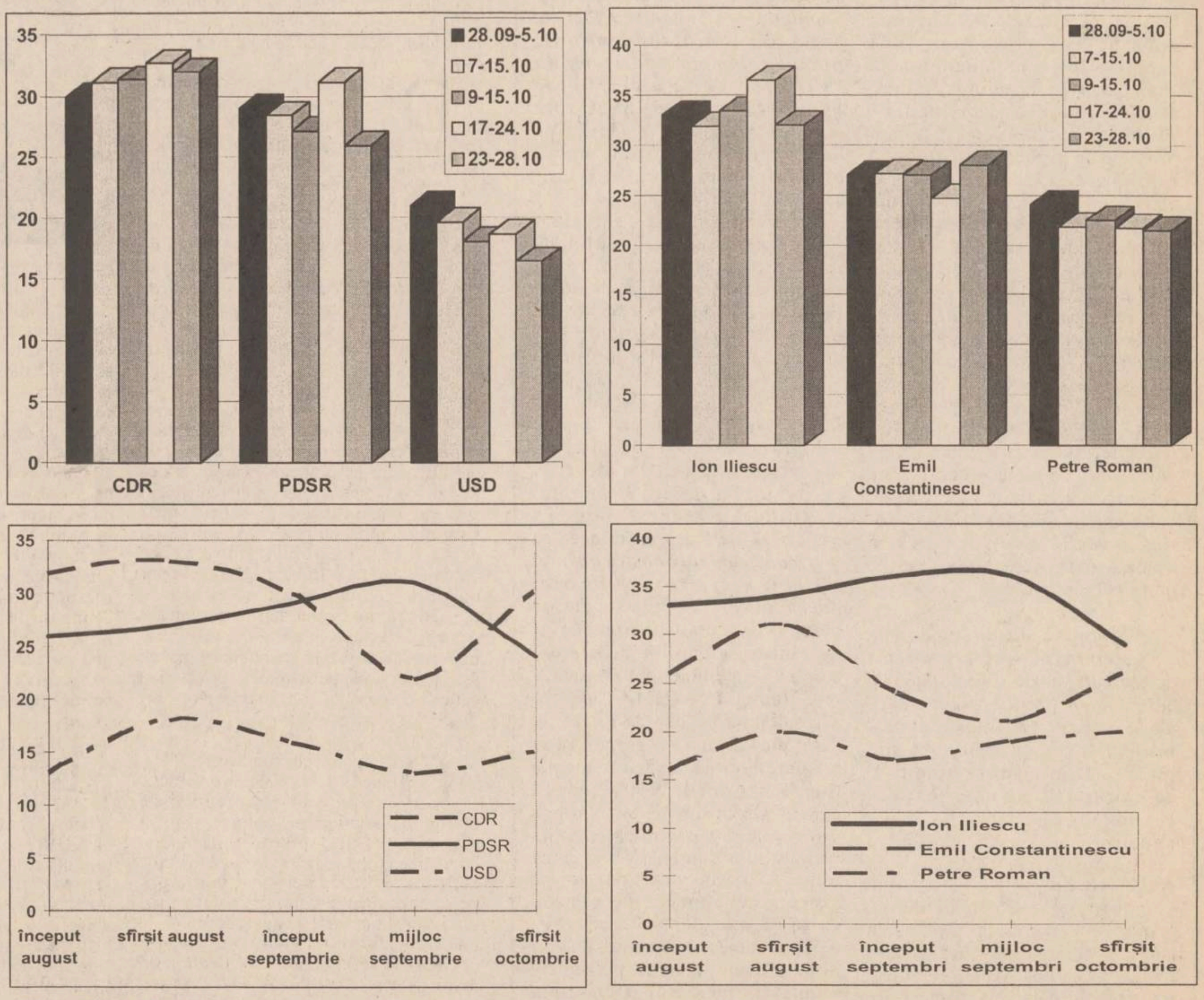

Evoluția principalilor competitori din campania electorală văzută prin intermediul sondajelor de opinie

În graficele din stînga se poate observa evoluția partidelor politice reflectată în sondajele de opinie realizate de IMAS și CURS (sus), respectiv IRSOP (jos). În cazul candidaților pentru funcția de președinte al României, în dreapta, situația este reflectată de aceleași institute de sondare a opiniei publice.

Continuare din pagina 1A

La Țebea, președintele Ion Iliescu face elogiul Tratatului româno-ungar

15 septembrie: Printre participanții la adunare s-au aflat ***Gheorghe Funar*** (PUNR), ***Adrian Păunescu*** (PSM), ***Emil Constantinescu*** (CDR), toți trei candidați în alegerile prezidențiale din noiembrie,***Victor Ciorbea, Zeno Opriș***, președintele Uniunii "Vatra Românească" și reprezentanți ai Asociatiei "Avram Iancu". După ce, la începutul manifestării, organizatorii au salutat prezența la adunare a președintelui Ion Iliescu, a altor reprezentanți ai partidelor politice și ai vieții publice, o persoană din mulțime a strigat și numele lui ***Emil Constantinescu***, care a fost aplaudat de un grup de simpatizanți.

Gheorghe Funar și PUNR Cluj au organizat un marș funebru în centrul Clujului

16 septembrie: Acesta a fost organizat cu ocazia semnării Tratatului româno-ungar. ***Gheorghe Funar*** a declarat că acest marș reprezintă înmormîntarea liniștii românilor din Transilvania de către "***trădătorii neamului românesc, Ion Iliescu, Nicolae Văcăroiu și Teodor Meleșcanu"***. Președintele filialei Cluj a UDMR a apreciat mitingul funerar organizat de Gheorghe Funar

Listele electorale au generat conflicte interne la PDSR Bacău

16 septembrie: Deputatul PDSR *Nicolae Roșca*, președintele organizației municipale Bacău, acuză liderii de la județ de conducere dictatorială, într-un interviu acordat cotidianului *"Monitorul de Bacău"*.

Președintele PUNR Iași a fost suspendat

20 septembrie: Biroul Executiv al Consiliului Județean PUNR Iași a decis, suspendarea deputatului ***Petru Ioan*** din funcția de președinte, pe o perioadă nedeterminată. Cei 23 de membri ai Biroului Executiv, 14 au votat suspendarea președintelui. Conducerea filialei PUNR Iași îl acuză pe deputatul Petru Ioan de *"atitudine dictatorială, menținere voită a unei stări de tensiune și de discordie cu unii membri, cu mass-media și sindicatele, schimbări statutare operate după bunul plac, denigrarea activității fiecărui membru"*.

La Vaslui, materialul propagandistic al lui Ion Iliescu este comercializat

22 septembrie: Biroul de presă al organizației județene a PDSR Vaslui a dat publicitătii, un comunicat în care precizează că ***"atît calendarele, cît și fotografiile de diverse dimensiuni ale președintelui Ion Iliescu sînt distribuite gratuit populației"***. Deputatul PDSR de Vaslui, ***Dumitru Buzat***, a afirmat, într-o conferință de presă, că s-au primit mai multe sesizări că materialul propagandistic al președintelui Iliescu este comercializat de întreprinzători ocazionali.

PDSR Timiș amenință cu demisia, dacă centrul nu va renunța la candidații impuși

26 septembrie: ***"Poziția noastră e fermă și nu vom ceda. Dacă vom fi forțați să acceptăm aceste două candidaturi, întregul birou executiv își va da demisia. Eu nu am ce să discut cu Liviu Maior*** (delegatul "centrului", n.n.). Despre această situație voi discuta doar cu președintele Ion Iliescu", a declarat președintele filialei, ***Ion Marcu.***

Cazul filialei PDSR-Timiș va fi rezolvat de Delegația Permanentă

Miting monarhist în fața sediului PNȚCD nerecunoscut de CDR

28 septembrie: Cîteva zeci de persoane au participat, la un miting pro monarhist în Piața Rosetti, în fața sediului PNȚCD. Demonstranții purtau pancarte pe care se puteau citi: ***"Regele și Emil", "Emil și Monarhia salvează România"*** și au împărtit fluturași cu inscripția ***"Monarhia"***. PNȚCD a organizat, o conferință de presă în care a luat poziția față de mitingul desfășurat în aceeași zi. Președintele partidului, ***Ion Diaconescu***, a afirmat că l-a sunat pe directorul TVR Dumitru Popa pentru a-i cere explicații privind prezența unei echipe TVR care a filmat mitingul.

Asociația "21 Decembrie" descoperă un centru pirat de sondare a opiniei publice

1 octombrie: Un grup de membri ai Asociației "21 Decembrie", însoțiți de un grup de ziariști, au descoperit, într-o clădire de pe Splaiul Independenței, un centru dotat cu cîteva zeci de telefoane, de unde erau apelate, cu ajutorul cărților de telefon, diferite persoane cărora, sub pretextul unui sondaj de opinie, li se spunea că ***Emil Constantinescu*** dorește să readucă monarhia în țară, că Adrian Severin susține autonomia teritorială a maghiarilor sau că soția lui ***Petre Roman*** ar dori să devină prim-ministru.

O persoană care s-a recomandat ***Andrei Marius***, directorul economic al Institutului pentru Utilități Publice și Protecție Socială, de care depinde Centrul de Sondare a Opiniei Publice, a declarat agenției Mediafax că această instituție execută un sondaj pentru un "beneficiar" pe care însă a refuzat să-l numească.

Psihiatrii români se îndoiesc de sănătatea mintală a unor candidați la Președinție

7 octombrie: ***"Candidații la Președinția României posedă o forță a patologiei extraordinară. Eu nu i-aș da avizul de sănătate mintală lui Mudava, de pildă, dacă acesta ar fi obligatoriu pentru a putea candida"***, a declarat, la o conferință de presă, academicianul Constantin Romanescu.

ANL acuză Convenția că se pregătește de o guvernare cu PDSR

15 octombrie: Directorul campaniei electorale a ANL, ***Laurian Oniga***, l-a acuzat pe Constantinescu de "demagogie". El a afirmat că liderul Convenției s-a dezis de propunerile făcute în apelul pentru constituirea unei "mari coaliții politice". În opinia directorului de campanie al ANL, ***"concluzia logică ar fi că CDR dorește să facă o înțelegere cu PDSR"***, înțelegere pe care Oniga o consideră ***"o monstruoasă coaliție"***.

PDSR acuză CDR de șantaj intern și internațional

22 octombrie: PDSR este supus ***"unui șantaj intern și internațional"***, a afirmat, președintele executiv al partidului, ***Adrian Năstase***, referindu-se atît la declarații și acțiuni ale liderilor CDR, cît și la o declarație făcută luni, la conferința de presă a PNȚCD, de către ***Francois Froment-Meurice***, delegat al Partidului "Forța Democratică" din Franța. În ceea ce privește "șantajul intern" practicat de CDR la adresa PDSR, Năstase a spus că Opoziția încearcă să acuze, de pe acum, partidul de guvernămînt de fraudă electorală.

Un oficial guvernamental recunoaște că există posibilitatea comiterii de fraude electorale

23 octombrie: ***Ionel Fleșariu***, director în cadrul direcției pentru Administrție Publică Locală a Guvernului, a declarat, că există posibilitatea comiterii de fraude electorale în alegerile din 3 noiembrie. Fleșariu și-a argumentat afirmația pornind de la premiza că un cetățean de reacredință își poate declara pierdut buletinul de identitate, pentru a i se elibera adeverința care ține loc de buletin de identitate. În această situație, el poate vota de două ori, odată pe baza buletinului la secția unde este arondat, și a doua oară cu adeverința, într-o altă localitate, pe listele electorale speciale.

melcret nou!

Pentru
societăți particulare
sau
persoane fizice

Grupul de firme
MELCRET
produce
CHIOȘCURI STRADALE
din aluminiu

CU PLATA ÎN RATE

fonoterm

IAȘI - B-dul Poitiers nr. 14 IAȘI
tel. 032 - 233400

S.C. IMPEX ROMCATEL S.A.
Productie, consulting, service electronică, electrotehnică, automatizări
TRANSFORMATOARE TOROIDALE
de rețea și cu aplicații de înaltă frecvență
REBOBINĂRI DIVERSE
TRATAMENTE TERMICE ÎN HIDROGEN
DOAR NOI VĂ ASIGURĂM CEA MAI BUNĂ VARIANTĂ !
IAȘI, str. Lascăr Catargi nr.22, ☎ 0040 32211280, fax 0040 32211280

HALA CENTRALA
la etajul 1
Vizitați cu încredere raioanele de
INCALTAMINTE și MAROCHINARIE
CONFECTII și TRICOTAJE
MERCERIE
Nu uitați! etajul 1
Produse pentru toate vîrstele și toate gusturile !
PRETURI INCREDIBILE !
EU AM FOST LA HALA CENTRALA!
ȘI EU!
ȘI EU!

SC BERE NOVA SA BRAILA
Oferă tot timpul anului:
Nova pasteurizată și nepasteurizată
de foarte bună calitate fabricată
cu materii prime de import
și după rețete germane.
Str. Fabricilor nr. 19 bis, tel. 039/632633

NEST Electronics
caută persoană potrivită pentru postul de
vînzător
produse audio, video, electronice, electrocasnice
Candidații trebuie să fie
➲ tineri,
➲ dinamici,
➲ cu pregătire în domeniu.
Eventuala experiență poate constitui un avantaj.
Cererile insoțite de curriculum vitae se depun la sediul din pasajul comercial Ștefan cel Mare, lîngă Casa Modei, între orele 10-18.
Relații la telefon: 213284

Agenția de Turism MAGELLAN
organizează:
Revelion la BUDAPESTA
550.000 lei/persoană
4 zile servicii complete !
NOU!
Plata se poate face și în rate.
Str. A. Panu 15, mezanin, tel.: 032/212337, 156439.

FOARTE IMPORTANT! ÎN ATENȚIA COMERCIANȚILOR STRADALI
SC TRUST CONSTRUCȚII SA IAȘI
vinde
MODULE DIN ALUMINIU
omologate de Comisia de Urbanism
la cele mai mici prețuri
și termen minim - posibil din stoc
Relații - Atelier confecții din str. Rampei nr. 9, tel. 032/252078

SÎMBĂT
DUMINICĂ
2-3 noiembrie 1996
Inclus în nr. 260

monitorul Sport

SECȚIUNEA B
SPORT
INTERNAȚIONAL
DIVERTISMENT

Cupa Cupelor - turul al doilea

Gică Hagi n-a mai strălucit și la Paris

■ *Paris St. Germain - Galatasaray Istanbul 4-0 (2-0)*

P.S.G.: Lama - Algerino (Fournier), Roche, Le Guen, N'Gotty - Cauet, Guerin (Kenedy), Rai (Leroy), Leonardo - Dely Valdes, Loko.

Galatasaray: Hayrettin - Bekir, Bulent, Vedat, Arif - Hakan Unsal (Knup), Ergun, Korkmaz (Buruk), Hagi - Umit (Evren), Hakan Sukur.

Au marcat: Leonardo ('9), Dely Valdes ('23), Loko ('60), Rai ('78).

Brazilianul Leonardo a fost omul nr. 1 al echipei Paris St. Germain în partida dee joi seară, pe care francezii au disputat-o în compania lui Galatasaray Istanbul. Deținătoarea Cupei Cupelor a obținut o victorie clară, care nu lasă loc de îndoieli asupra echipei ce merita să se califice în sferturile de finală, deși în prima manșă turcii învinseseră cu 4-2. Galatasaray spera să dea o nouă "bombă" Europei fotbalistice, după succesul neșteptat al lui Fenerbahce la Manchester, dar nu a fost posibil, pentru că jucătorii lui Fatih Terim au jucat mediocru.

PSG, conștientă că nu va avea un meci ușor, și-a supus adversarul unei presiuni putern ice încă din primele minute, reușind deschiderea scorului în min. 9 prin Leonardo, la o gravă eroare a defensivei oaspeților. Impunîndu-și total autoritatea pe terenul de joc, francezii au majorat scorul un sfert de oră mai tîrziu, prin rapidul jucător panamez Dely Valdes, care a speculat o nouă gafă a apărătorilor turci. De altfel, în prima repriză, echipa oaspete s-a arătat foarte nesigură pe ea, cedînd aproape toate baloanele la mijlocul terenului și permițîndu-i lui PSG să domine categoric partida. Probabil că s-a așteptat foarte mult de la Hagi, dar "decarul" român, care a purtat și banderola de căpitan, a fost anihilat aproape complet de Le Guen. În ultima parte a reprizei întîi, Galatasaray a reușit să mai echilibreze jocul, dar nu și-a creat nici o ocazie de gol la poarta lui Lama.

După pauză, aspectul jocului s-a scimbat, turcii avînd mai mult inițiativa și căutînd cu disperare golul lui 2-1. Hagi s-a zbătut mult, a venit pînă în preajma careului propriu pentru a-și face baloane bune, a încercat cîteva din pasele sale de efect, dar nu prea s-a înțeles cu coechipierii săi. Așa se explică faptul că - deși a avut mai mult posesia mingii în repriza secundă - oaspeții n-au reușit să-și creeze nici ocazii clare de a marca. Au făcut-o, însă, parizienii, care au speculat spațiile largi din apărarea lui Hayrettin, înscriind de încă două ori, prin Loko (într-o vizibilă revenire de formă) în min. 60 și prin brazilianul Rai în min. 78. La 4-0, orice speranțe ale turcilor ar fi fost deșarte.

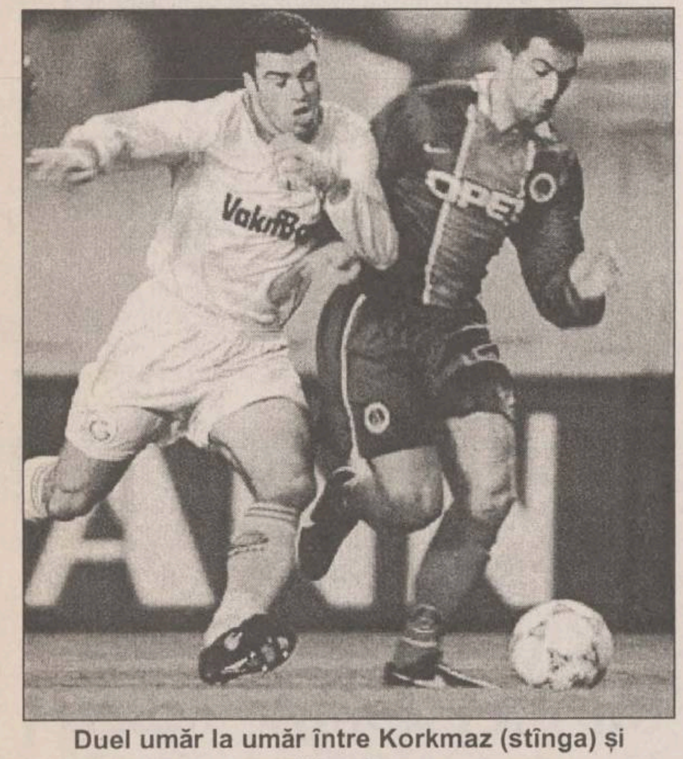

Duel umăr la umăr între Korkmaz (stînga) și Algerino

Fiorentina și-a confirmat valoarea

■ *Sparta Praga - Fiorentina 1-1 (1-0)*

Joi seara, la Praga, în cadrul Cupei Cupelor, echipa locală Sparta nu a reușit să învingă formația italiană Fiorentina, partida terminîndu-se la egalitate. Remiza este un rezultat insuficient cehilor pentru a se califica în turul următor, deoarece în partida tur fiorentinii au cîștigat pe propriul teren cu 2-1. După începutul fulminant al gazdelor, care au reușit să deschidă scorul chiar din min. 5, cînd Lokvenc a reușit să-l învingă pe Toldo cu un șut pe jos, la colțul lung, se părea că Sparta nu va avea probleme prea mari în recuperarea minimului avantaj deținut de peninsulari. Însă, impulsionați de Rui Costa și Schwarz, florentinii preiau inițiativa, domină teritorial, dar ocaziile sînt rare și lipsite de fantezie. După pauză, insistența oaspeților se accentuiază, italienii reușind să egaleze în min. 63, cînd Robbiati, bine servit în careu de către Schwarz, preia scurt și din colțul careului mic șutează la firul ierbii, spre colțul lung, fără replică pentru goal-keeper-ul echipei gazdă. La o fază litigioasă, gazdele au reclamat un penalty, dar cea mai mare ocazie a partidei a aparținut peninsularilor, cînd, după un un-doi Rui Costa - Batistuta, argentinianul a șutat plasat, cu latul, de la marginea careului mare, mingea trimisă plasat cu efect, ocolind de puțin poarta. Și praghezii au avut cîteva situații bune de a marca, remarcîndu-se șuturile din lovituri libere trimise puternic de către Sloboda, cel mai bun jucător al gazdelor în acest meci. Ultima ocazie a meciului l-a avut în prim plan pe Schwarz, care a trimis o diagonală spre Rui Costa, recentrarea acestuia fiind reluată de către Batistuta, mingea întîlnind în drumul spre gol piciorul unui fundaș advers. În concluzie, o calificare meritorie pentru italieni, Fiorentina fiind o echipă prea puternică pentru reprezentanta în această competiție a fotbalului ceh. **(S.M.)**

În fotografie, suedezul Schwarz, depășindu-l pe fundașul Spartei, Frydek

FLASH FOTBALISTIC

La FRF

S-a oficializat transferul lui Pancu la Rapid

La sediul Federației Române de Fotbal, în cursul zilei de joi (pînă la ora 20.00), s-au perfectat ultimele transferuri de jucători pe anul 1996 la nivelul Diviziei Naționale și Diviziei A de fotbal. Acestea sînt următoarele: D. Pancu de la Poli Iași la Rapid București; B. Popa de la FC Național la Sportul Studențesc; L. Radu de la Metrom Brașov la Sportul Studențesc; M. Ivan de la Dinamo la FC Brașov (pînă în vara anului 1997); M. Predatu, de la "U" Cluj la Gloria Bistrița; O. Hanganu de la FC Național la Gloria Bistrița; C. Albeanu de la FC Național la Gloria Bistrița; N. Sinăncean de la Mureșul Toplița la Ceahlăul; V. Neferoiu de la Ceahlăul la Astra Ploiești; D. Tănase de la Petrolul la Astra Ploiești; M. Guriță de la Bucovina Suceava la Foresta Fălticeni; I. Chiriță de la Rapid București la FC Brașov; D. Artimon de la CFR Timișoara la Poli Timișoara; C. Dinu de la Dinamo la Electroputere Craiova; V. Răchită de la Petrolul la Steaua; L. Nan de la ASA Tg Mureș la Steaua.

Se îngroașă gluma în Giulești

Sportul Studențesc - Rapid 2-0 (1-0)

În devansul etapei a XII-a a campionatului Diviziei Naționale, pe stadionul din Regie, echipa Sportul Studențesc a învins pe Rapid cu 2-0 (1-0) prin golurile înscrise de Andone, în min. 3 și 89. În urma acestui rezultat, ambele echipe au cîte 14 puncte și își păstrează pozițiile în clasament: 13 (Rapid) și 14 (Sportul Studențesc). Cu punctele marcate ieri, atacantul Bogdan Andone a trecut pe poziția a II-a în clasamentul golgeterilor (8 goluri) la un singur gol în urma liderului, Sabin Ilie (Steaua).

Cupa UEFA, turul al III-lea

Monaco - Hamburg, derby-ul rundei

Ieri a avut loc tragerea la sorți a meciurilor din turul III al Cupei UEFA

Iată programul jocurilor: Inter Milano - Boavista Porto; CF Valencia - Beșiktaș Istanbul; AS Monaco - Hambürger SV; IF Bröndby - FC Karlsruhe; FC Bruges - Schalke 04; FC Metz - Newcastle United; Tenerife - Feyenoord Rotterdam; Anderlecht - Helsingborg. Meciurile vor avea loc în zilele de 19 noiembrie (turul) și 3 decembrie (returul).

O nenorocire nu vine niciodată singură

Casa lui Hitzfeld a fost prădată

Casa antrenorului Borussiei Dortmund, Ottmar Hitzfeld, a fost prădată în timpul meciului cu Atletico Madrid, disputat miercuri noaptea în Liga Campionilor. După ce elevii săi au pierdut cu 1-2, tehnicianul german a constatat că i-au dispărut din locuința sa lucrurile de preț: "Hoții au luat tot ceea ce era de valoare", a declarat soția lui Hitzfeld, Beatrix.

Pînă în anul 2000

Balakov rămîne la Stuttgart

Conducătorul de joc al naționalei Bulgariei, Krasimir Balakov, și-a prelungit contractul pînă în anul 2000 cu clubul german VfB Stuttgart. "Dorim să menținem actuala formulă de echipă, iar Balakov este o piesă foarte importantă", a declarat președintele lui VfB, Gerhard Mayer-Vorfelder. Mijlocașul bulgar joacă un rol important în formația din Bundesliga, alături de atacanții Fredi Bobic și Giovane Elber. De altfel, specialiștii i-au numit pe cei trei "triunghiul magic", ținînd cont și de faptul că formația din Stuttgart este lideră în campionat.

Irlandezii au probleme

Staunton lipsește în meciul contra Islandei

Fundașul irlandez Steve Staunton (Aston Villa) nu va putea juca în reprezentativa de fotbal a țării sale în partida cu Islanda, programată la Dublin pe 10 noiembrie, în preliminariile Campionatului Mondial. El este încă nerefăcut după o întindere musculară. "Steve a încercat să facă un antrenament ușor, dar nu a putut. După toate probabilitățile, el ar putea reintra pe 16 noiembrie, la meciul cu Leicester" consideră managerul clubului său, Brian Little. Irlanda face parte din aceeași grupă cu România (a VIII-a) în campania de calificare la CM din Franța.

Week-end fotbalistic european

Dan Petrescu în fieful campioanei

■ *Munteanu și Vlădoiu joacă pe terenul echipei care a eliminat Rapidul din Cupa UEFA*

Anglia. Etapa a XII-a din "Premier League" programează două meciuri de mare interes: Manchester United - Chelsea și Wimbledon - Arsenal. Toate cele patru echipe se află în partea superioară a clasamentului și doresc să-și întărească pozițiile. Celelalte partide ale rundei sînt: Blackburn - Liverpool; Tottenham - West Ham; Derby County - Leicester; Leeds - Sunderland; Everton - Coventry; Newcastle - Middlesbrough; Sheffield - Southampton; Aston Villa - Nottingham. Clasament: 1.Arsenal 24p 2.Newcastle 24p 3.Liverpool 23p 4.Wimbledon 22p 5.Manchester Utd. 19p 6.Chelsea 19p.

Italia. În etapa a VIII-a din Serie A, lipsind marile derbiuri, capul de afiș îl ține întîlnirea Parma - Fiorentina. Celelalte meciuri se vor disputa după următorul program: Bologna - Roma; Lazio - Vicenza; Cagliari - Perugia; AC Milan - Atalanta; Verona - Inter; Sampdoria - Piacenza; Juventus - Napoli; Udinese - Reggiana. Clasament: 1.Juventus 14p 2.Inter 14p 3.Vicenza 13p 4.Milan 12p 5.Perugia 12p.

Spania. În cea de-a XI-a rundă din "Primera Division", Barcelona lui Gică Popescu se deplasează la Gijon, iar Craioveanu și Real Sociedad primesc pe propriul teren replica mai modestei Hercules Alicante. În rest: Tenerife - Celta Vigo; Compostella - Real Madrid; Zaragoza - La Coruna; Logrones -Extramadura; FC Sevilla - Athletic Bilbao; Santander - Betis Sevilla; Valencia - Valladolid; Espanyol - Rayo Vallecano; Atletico Madrid - Oviedo. Clasament: 1.Barcelona 23p 2.Real Madrid 21p 3.La Coruna 19p 4. Betis 18p 5.Valladolid 17p.

Germania. FC Köln, echipa lui Dorinel Munteanu și Jean Vlădoiu, va avea o misiune destul de dificilă în etapa a XIII-a din "Bundesliga", jucînd pe terenul lui Karsruhe, proaspăt calificată în turul trei al Cupei UEFA. Adversara Stelei din Liga Campionilor, Borussia Dortmund, va juca și ea în deplasare, la Schalke 04. Celelalte partide sînt: St.Pauli - Stuttgart; Bayern - München 1860; Bielefeld - Düsseldorf; Bochum - Rostock; Duisburg - Freiburg; Werder Bremen - Hamburg; Leverkusen - Borussia Mönchengladbach. Clasament: 1.Stuttgart 27p 2. Bayern 27p 3.Leverkusen 24p 4.Dortmund 23p 5. Köln 22p.

Franța. În campionatul francez s-a ajuns deja la etapa a XV-a. Etapă care programează o întîlnire de mare tradiție și interes: AS Monaco - Bordeaux. Restul de 9 partide sînt: Nantes - Strasbourg; Le Havre - Auxerre; Lyon - Rennes; PSG - Bastia; Lens - Nice; Nancy - Caen; Cannes - Lille; Guingamp - Metz; Montpellier - Marseille. Clasament: 1.PSG 29p 2.Monaco 26p 3.Auxerre 25p 4.Strasbourg 22p 5.Bordeaux 21p.

Cupa Cupelor, turul II, manșa a doua

Fowler a oprit ceasurile elvețiene

■ *marinarii din Bergen intră în istorie* ■ *Panduru înscrie pentru Benfica*

Joi seara au avut loc meciurile manșei a doua a turului II al Cupei Cupelor. Surpriza zilei a fost înregistrată la Eindhoven, unde PSV nu a reușit decît un 2-2 cu norvegienii de la Brann Bergen, după ce cavalerii fiordurilor au condus cu 2-0, prin acțiuni rapide de contraatac. Cum la Bergen scorul a fost de 2-1 pentru gazde, Bran merge mai departe. Să remarc/m că Brann este a doua echip/ din istoria fotbalului norvegian care reușește s/ ajung/ în sferturile unei Cupe Europene (precedentul a fost realizat de Lyn Oslo, în 1969, tot în Cupa Cupelor). În derbiul serii, cel de la Belgrad, s-a înregistrat tot un draw, 1-1, cele dou/ goluri fiind înscrise în debutul reprizei secunde. Inutil/ a fost performanța echipei de liga a treia francez/ Olympique Nîmes (cu veteranul Bazdarevic în echip/). Scorul de 3-1 înregistrat la Nîmes în prima manșă de suedezii de la AIK Stockolm a fost suficient pentru calificare. În mod dramatic s-a calificat și Benfica la Moscova, portughezii reușind să se impună, în final, după ce rușii de la Lokomotiv au condus cu 1-0 și 2-1. Primul gol egalizator al lusitanilor a fost opera exstelistului Basarab Panduru. Venind vorba de români, s/ menționăm c/ și Toni Doboș a reușit, cu AEK Atena s/ ajung/ în sferturi.

Dar, cel mai dramatic meci din această interesantă rundă a fost cel de la Liverpool. "Cormoranii" cîștigaseră la Sion cu 1-0 și se părea că nu vor avea probleme în cuibul lor de pe "Anfield Road". Dar, stupoare! În min. 23, "ceasornicarii" conduceau deja cu 2-0, "bătrînii" Bonvin și Chassot înscriind două goluri care îi aduceau în sferturi. Englezii egalează, Chassot recidivează (2-3), John Barnes își amintește de vremea tinereții (3-3), dar două goluri înscrise de Robbie Fowler în două minute liniștesc spiritele, reușita cehului Berger parafînd scorul final de 6-3.

Iată tabloul complet al rezultatelor și marcatorii: **AIK Stockholm** -Nîmes (France) 0-1 (0-0). A înscris: Michael Brundin (autogol '69) - în tur: 3-1; Lokomotiv Moscova - **Benfica Lisabona** 2-3 ((1-0).Solomatin (9),Garas (58) / Panduru (47), Candido (63), Pinto (90) - în tur: 0-1; Steaua Roșie Belgrad - **Barcelona** 1-1 (0-0); Zoran Jovicic (47)/ Giovanni (48) - în tur: 1-3; **FC Liverpool** - FC Sion 6-3 (1-2);McManaman (28), Bjornebye (54), Barnes (65), Fowler (70, 71), Berger (89)/ Chassot (19, 64), Christophe Bonvin (23) - în tur: 2-1; PSV Eindhoven - **Brann Bergen** 2-2(0-1).Eykelkamp (74),Zenden (83) / Hausund (35), Flo (59) - în tur: 1-2; **Paris St Germain** - Galatasaray 4-0 (2-0).Leonardo (9), Dely Valdes (22), Loko (58), Rai (78) - în tur: 2-4; Sparta Praga - **Fiorentina** 1-1 (1-0). Lokvenc (5) / Robbiati (63) - în tur: 1-2; **AEK Atena** - Olimpija Ljubljana 4-0 (2-0).Saveski (4),Batista (34), Maladenis (80),Kostis (86).

În concluzie, se anunță în continuare o luptă strașnică în 'Cupa Cupelor' între Liverpool, Barcelona, PSG, Fiorentina și Benfica! Printre protagoniști vor fi și românii Gică Popescu, Panduru și Tony Doboș. **(Nic. G)**

Gică Popescu reușește să treacă prin blocajul făcut de Djorovic și Vanic

După o absență de șapte luni

Tony Yeboah, din nou pe teren

Internaționalul ghanez ***Tony Yeboah*** (de la Leeds) revine pe teren după o absență de 7 luni, cauzată de o accidentare suferită la genunchi. Medicii au opinat că fotbalistul își poate relua,în mod gradual, antrenamentele cu începere de săptămîna viitoare. "***Este o veste bună care pot să vă o fac cunoscută: Tony va fi din nou prezent în rîndurile echipei noastre. Nu pot să știu acum cînd se va petrece acest lucru. Sper însă să nu fie peste mult timp. Desigur, el va mai fi supus unor teste medicale. Am alcătui un program special de antrenamente pentru deplina recuperare a lui Yeboah. Apreciez însă progresele pe care le-a făcut pînă în prezent și sînt convins că și în viitor ele vor fi din ce în ce mai evidente"***, a declarat ziariștilor George Graham, antrenorul formației Leeds.

numai cu 2 milioane
REVELION IN ANGLIA
MARGATE
net TOUROPERATOR
NORD EST TOURS
☎ 032 117596

PANORAMIC

Pentru partida Portugalia - Ucraina

Joao Pinto revine la națională

După o absență de 18 luni din reprezentativa națională de fotbal a Portugaliei, fundașul Joao Pinto (34 de ani) de la FC Porto, a fost rechemat la lot, în vederea partidei din preliminariile Campionatului Mondial cu Ucraina, de sîmbătă, 9 noiembrie. "Pinto este un profesionist cu multă experiență, care a mai jucat sub culorile naționalei de 69 de ori. Este adevărat, la clubul său, FC Porto, el nu a prins de prea multe ori echipa în ultimul timp. Pînă la partida cu Ucraina mai este timp suficient pentru ca Pinto să se regăsească în cea mai bună formă de joc", a declarat un oficial portughez. Joao Pinto a jucat ultima dată în selecționata Portugaliei în aprilie 1995, în meciul pentru calificarea la turneul final al CE, cu formația Irlandei. În cursul zilei de ieri s-a făcut cunoscut și componența lotului convocat: Portari: Vitor Baia (FC Barcelona), Rui Correia (Braga). Fundași: Jorge Costa, Joao Pinto, Sergio Conceicao, Fernando Mendes (toți de la FC Porto), Dimas Teixeira (Benfica Lisabona), Fernando Nelson (Aston Villa), Fernando Couto (FC Barcelona), Jose Taira (Salamanca), Oceano Cruz (Sporting Lisabona). Mijlocași: Antonio Folha (FC Porto), Helder Cristovan (Benfica Lisabona), Paulo Alves (Sporting Lisabona), Luis Figo (F.C. Barcelona), Paulo Bento (Real Oviedo), Hugo Porfirio (West Ham United). Atacanți: Joao Vieira Pinto (Benfica Lisabona), Ricardo Sa Pinto (Sporting Lisabona), Rui Costa (Fiorentina).

În ciuda speculațiilor

Gascoigne a fost selecționat în lotul Angliei

Selecționerul reprezentativei de fotbal a Angliei, Glenn Hoddle, l-a convocat pe mijlocașul Paul Gascoigne în lotul pentru meciul cu Georgia, din preliminariile Campionatului Mondial. Prezența lui Gascoigne fusese pusă sub semnul întrebării, după problemele pe care le-a avut jucătorul atît pe gazon, cît și în afara lui. Component al echipei scoțiene Glasgow Rangers, Gscoigne a admis că și-a bătut nevasta, Sheryl, dar și că bea din cînd în cînd. "Am purtat discuții lungi cu Paul, uneori am vorbit chiar 5 ore. Am început să îi înțeleg problemele. El este conștient de faptul că trebuie să se schimbe și a început să reacționeze pozitiv" consideră Hoddle. Partida cu Georgia se va disputa la Tbilisi pe 9 noiembrie. Din lot lipsește atacantul Alan Shearer (Newcastle), accidentat. Locul său ar putea fi luat de Ian Wright, care revine în națională după o absență de doi ani. Portari - Seaman (Arsenal), Walker (Tottenham Hotspur), James (Liverpool). Fundași - Gary Neville (Manchester United), Pearce (Nottingham Forest), Hinchcliffe (Everton), Southgate (Aston Villa), Adams (Arsenal), Sol Campbell (Tottenham Hotspur), Matteo (Liverpool). Mijlocași - Ince (Inter Milan), Gascoigne (Rangers), Beckham (Manchester United), McManaman (Liverpool), Platt (Arsenal), Batty (Newcastle), Le Tissier (Southampton). Atacanți - Barmby (Everton), Ferdinand (Newcastle), Sheringham (Tottenham), Fowler (Liverpool), Wright (Arsenal), Merson (Arsenal).

Fotbal - Divizia A

Înapoi în județul Iași

■ *astăzi, de la ora 9.00, la Pașcani, în cadrul etapei a 13-a, Politehnica Iași - Steaua Mizil*

După "escapada" de două etape de la Vaslui, Politehnica se trage mai spre casă. Mai precis în județul Iași, la Pașcani. Aici se vor disputa celelalte partide ale formației ieșene, atît timp cît terenul din Copou va mai fi suspendat. Datorită faptului că etapa Diviziei B a fost devansată din cauza alegerilor pentru astăzi, Politehnica va juca la o oră inedită, 9.00, în deschiderea meciului C.F.R. Pașcani - Harghita Odorheiu Secuiesc! Principala necunoscută legată de partida de astăzi a fost legată de prezentarea la stadion a formației oaspete. Așa după cum se știe, Steaua Mizil, o formație de tradiție a eșalonului doi, cunoaște anul acesta un puternic regres, impasul financiar în care se află echipa condamnînd-o practic la Divizia B. Părăsită de "mama" din Ghencea, tratată cu indiferență de Uzina Mecanică din Mizil, Steaua a ajuns astăzi o palidă umbră a echipei care în trecut bătea fără drept de apel pe mai orice echipă care o vizita. Dar pe atunci la mizileni evoluau jucători cu firmă ca Greaca, Jipa sau Bumbescu pe cînd astăzi... Misterul legat de deplasarea la Pașcani a formației din Mizil a fost spulberat ieri de conducerea clubului prahovean, care ne-a confirmat faptul că echipa lor va fi prezentă la stadion, după ce în noaptea de vineri se va odihni la Roman.

În tabăra ieșeană se așteaptă o fortifiere după eșecul sever din etapa trecută de la Buzău. În această perioadă de transferări, Poli l-a cedat pe Pancu și i-a reînrolat pe portarul Dohot și fundașul Paraschiv. Datorită faptului că în ultima vreme compartimentul defensiv a fost în mare suferință este posibil ca cei doi să joace chiar astăzi. O problemă deschisă rămîne cea a atacanților, la ora actuală Politehnica avînd în lot doar un singur atacant de meserie, Ambrosie. Lotul ieșean se va deplasa la Pașcani cu mașinile personale.

De obicei, Steaua Mizil pleacă cu "tolba plină" din deplasări. Această "tradiție" este dorită a fi confirmată și astăzi, mai ales de galeria Politehnicii care va pleca spre Pașcani cu trenul, la ora 6,35.

Formațiile probabile:

Politehnica - Dohot (Câmpeanu) - Abălașei, Petrache, Urdaru, Drăgoi (Paraschiv) - Cotan, Kerezsy, Cobuleanu, Căunei, Alexa - Ambrosie.

Steaua - Scarlat - Tănase, David, Lambă, Drăgilă - Abăluță, Muscă, Condurățeanu, Galeș - Pavelescu, Leescu.

Arbitrii partidei sînt: Marian Adrian Andrei (Slobozia) - Adrian Ion (Pitești), Viorel Bontiu (Reghin). Observator F.R.F.: A. Rămureanu (București).

Celelalte meciuri ale etapei: Tractorul - Dunărea Galați; Precizia - Danubiana; Bucovina - Foresta; Dacia Brăila - Gloria Buzău; Poiana - Metrom; Rocar - Dunărea Călărași; Cetatea - Metalul Plopeni; FC Onești - Petrolul Moinești. **(Ovidiu MINEA)**

Adi Cotan - eroul meciului cu Foresta

P.S. Reamintim că astăzi, începînd cu ora 13.00, pe stadionul din Copou se va desfășura "Memorialul Emil Alexandrescu", competiție în care vor putea fi urmărite, în principal, fostele glorii ale Politehnicii.

Volei feminin, Divizia A

Cel mai greu meci dintre toate

■ *RAT București - Penicilina Iași, în sala MIU, de la ora 11.00*

În această dimineață se vor disputa partidele etapei a IV-a din Divizia A la volei feminin, etapă dominată - fără doar și poate - de întîlnirea ce va avea loc cu începere de la ora 11.00 în sala Liceului MIU din Capitală. Față în față se vor afla RATB, vicecampioana sezonului trecut și deținătoarea Cupei României și Penicilina Iași, lidera momentului actual în Divizia A. Partida se anunță cu atît mai atractivă cu cît ea este una a marilor orgolii. În trecutul campionat, deși cele două echipe s-au întîlnit de patru ori (în sezonul regulat și în cele două turnee finale), ieșencele n-au cîștigat nici un meci. Iar elevele antrenorilor Nicu Roibescu și Aurelia Ichim nu pot uita acest lucru ușor, dorința de revanșă fiind foarte mare. Pe de altă parte, jucătoarele de la RATB (cotate cu prima șansă la cucerirea titlului în acest sezon) au avut o evoluție dezamăgitoare în etapa precedentă, cînd au cedat Rapidului cu 0-3. Cum jucătoarele pregătite de Costinel Stan nu obișnuiesc să facă două meciuri proaste la rînd, ele pornesc în meciul de azi doar cu gîndul la victorie și - trebuie s-o recunoaștem - cu prima șansă în calculul hîrtiei. Rămîne de văzut dacă forma bună demonstrată de ieșence în primele trei etape (cînd au cîștigat toate partidele, cedînd un singur set) va continua și la București, caz în care orice deznodămînt ar fi posibil. Ca și pînă acum, reporterul "Monitorului" se va afla la fața locului și va putea să vă dea în numărul de luni al cotidianului nostru toate amănuntele de la această incitantă dispută.

Trebuie spus că RATB beneficiază de un lot foarte valoros (în care se disting internaționala Alida Cioroianu și ucraineanca Tatiana Grabovețkaia), întărit în această vară cu Dana Mincă (venită de la Rapid) și Mihaela Mirică (de la Oțelul Tîrgoviște). De cealaltă parte, întreg lotul Penicilinei este valid și poate participa la meci. În aceste condiții, echipele probabile ce vor fi trimise în teren la începutul partidei sînt următoarele:

RATB: Cioroianu, Mincă, Sîmpetru, Drilea, Grabovețkaia, Săpătoru.

Penicilina: Covaliciuc, T. Popa, Marian, Ruxăndoiu, Formagiu, A. Popa.

Celelalte partide ale rundei a patra sînt: Jiul Petroșani - Metal 33 București; Dacia Pitești - Universitatea Bacău; Dinamo - Rapid; Oțelul Tîrgoviște - Universitatea Cluj; Farul Constanța - Romradiatoare Brașov. **(Ion C. TEODOR)**

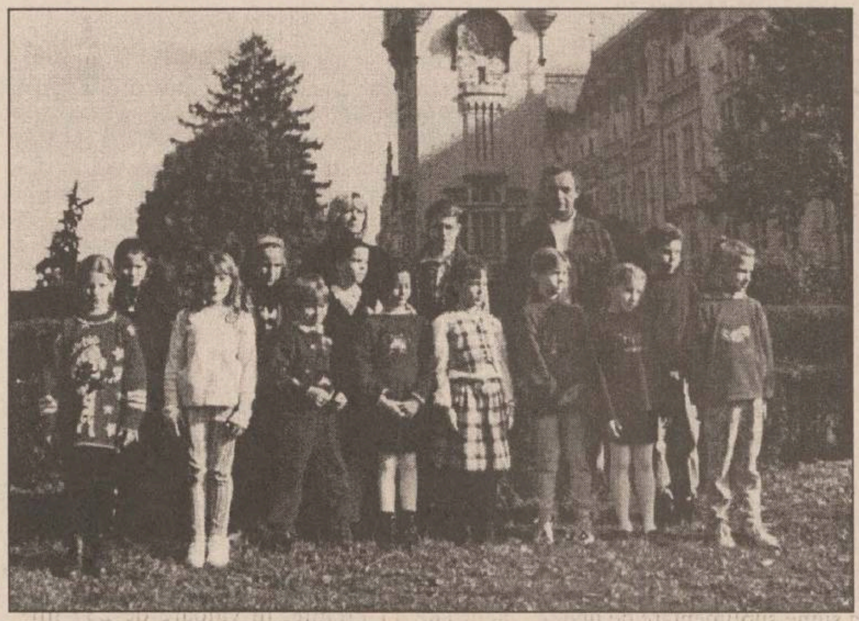

Gimnastică ritmică sportivă

"Am fost impresionați de programul organizat"

■ *ne-au declarat conducătorii delegației din Belfort, la plecare*

Ieri s-a încheiat vizita la Iași a grupului francez din Belfort, în fapt o fericită continuare a bunelor relații de colaborare dintre cluburile de gimnastică CSS Gim Conrado și ASM Belfort. Delegația franceză, condusă de Jean-Claude Guenat (președintele Asociației de Prietenie Franco-Rom-nă "Belfort '90") și profesoara Constanța François, cea care a înființat această asociație, a răspuns tuturor invitațiilor, așa cum au promis inițiatorii acestei acțiuni, dovadă că "Belfort '90" nu înseamnă doar sport. Laturile culturale și sociale nu au fost deloc neglijate. Micuțele sportive de la cele două cluburi au susținut și două demonstrații. Profesorul Constantin Radu a apreciat nivelul pregătirii inițiale a gimnastelor din Franța, datorat profesoarelor Constanța François, Doryane François și Nathalie Serra, ultimele două fiind tinere antrenoare, care au practicat, inițial, gimnastica artistică. Se pare că acest aspect le-a ajutat, îmbinarea cu ritmica sportivă fiind benefică pentru elevele lor. Doryane și Nathalie au adus, ca sportive, rezultate deosebite pentru orașul Belfort și chiar pentru Franța. La sala clubului ieșean, de la Grupul Școlar nr. 7 "Anghel Saligny", ieri a avut loc ultima întîlnire dintre componentele celor două cluburi, nu înainte de vizionarea unui atractiv spectacol la Teatrul Lucefărul. Sala a fost foarte aglomerată, în număr foarte mare venind fetițe care ar dori să practice acest atractiv sport. Bineînțeles, nu au lipsit gimnastele care au făcut deplasarea la Belfort, în luna mai, alături de părinți. Gimnastele de la ASM Belfort au prezentat un spectaculos program de ansambluri de gimnastică ritmică și individuale, cu toate obiectele portative. "Au demonstrat îndemînare și precizie, elemente dificile pentru vîrsta lor, specifice școlii românești", declara prof. Constantin Radu. Nu-i de mirare, ținînd cont de originea doamnei Constanta François! Sportivele din Franța au fost premiate, prin grija ISJ (inspector de specialitate C. Stoleru), CSS Unirea (director V. Hudac) și DJTS (directori Dan Pavelescu și Adrian Poiană). Dumitru Tănase, directorul Grupului Școlar nr. 7, în calitate de gazdă a majorității competițiilor de gimnastică ritmică sportivă, a oferit, la rîndul său, premii. Sponsor dezinteresat al acestei întîlniri a fost Rom Construct SRL (Cătălin Urtoi - director, Lăcrămioara Urtoi - administrator).

Înaintea plecării, oaspeții francezi ne-au declarat: "Copiii din Belfort și părinții lor au fost impresionați de programul organizat pentru ei la Iași. Au avut multe de învățat și vor avea multe de povestit prietenilor acasă. Relațiile noastre vor continua, este sigur, este o certitudine. În funcție de programul gimnastelor antrenate de prof. C. Radu, vom face invitația pentru anul viitor la Belfort." **(G. A.)**

În fotografie, oaspeții francezi ai gimnastelor de la CSȘ GIM CONRADO

Baschet masculin

Între Focșani și București

■ Echipa Politehnica-Moldrom Iași s-a deplasat cu aproape întreg efectivul la Focșani, de miercuri. A fost urmărită partida internațională România - Ucraina, în lotul nostru figurînd și Mitică Anghel, în continuare ieșenii rămînînd tot la Focșani, urmînd să plece ieri spre București. ■ "Aproape", deoarece antrenorul secund, Radu Boișteanu, este bolnav și aproape sigur nu va merge nici la București. ■ Partida cu Dinamo, care se va disputa în sala cu același nume din complexul sportiv al clubului bucureștean, de la ora 11.00, se anunță foarte dificilă. Dinamo a cîștigat și la Iași, cînd a avut ca adversari, este adevărat, jucători care se cunoșteau de puțină vreme, o echipă neomogenizată, încă. ■ Dar Dinamo a cîștigat și partida cu Erbașu, considerată mare favorită la titlul național, în ultima etapă a turului! ■ Dintre cei selecționați de antrenorii lotului național pentru partida cu Ucraina, dinamovistul Virgil Căruțașu a fost printre puținii care au impresionat. Căruțașu și veteranul Sandu Vinereanu sînt principalii inamici. ■ Pentru a-l vedea pe Mitică Anghel, la Focșani au venit și Emil Pinteală (patron) și Costel Badea (director executiv), de la societatea Moldrom, sponsor al echipei ieșene, unde "uriașul" este și angajat. ■ Emil Pinteală, care a practicat acest sport acum...cîtiva ani, a fost impresionat de echipa Ucrainei, în special de fundașul Podzyerey. Un play-maker de 2,02 metri, cu o asemenea îndemînare, și-ar dori multe echipe, nu numai din Europa. Cînd a mai auzit că nu au fost convocați șase jucători care oricînd puteau fi în formula de start... ■ Arbitrilor Stavros Tsanidis (Grecia) și Jugoslav Dukovskil (Macedonia) nu a avut nimeni ce să le reproșeze. Au primit, din ambele tabere, doar mulțumiri.

Duminică încep Campionatele Mondiale de box pentru tineret

Ovidiu Bobîrnat, în fața consacrării

Duminică 3 noiembrie, în Cuba, se dă startul unei noi ediții a Campionatelor Mondiale de box pentru tineret. Pentru prima oară la o astfel de competiție participă un sportiv din Iași, este vorba de Ovidiu Bobîrnat, de la clubul Voința, antrenat de Viorel Soroceanu. După seria de succese din ultima perioadă, "micul Vaștag" se află într-o formă de excepție, cei din conducerea Federației Române de Box punîndu-și mari speranțe în cîștigarea de către acesta a unei medalii. La această ediție și-au anunțat participarea peste 200 de boxeri din întrega lume. Delegația României este formată din șase sportivi, antrenorii V. Fîntînă și G. Traian, delegat fiind C. Dulgheru, secretarul adjunct al Federației. Cîteva țări și-au anunțat participarea cu cîte 12 sportivi (pentru toate categoriile), amintind aici pe: Germania, Rusia, Bulgaria, SUA, Turcia. Pentru categoria la care participă Bobîrnat, 54 kg, sînt înscriși 18 sportivi, dar credem în puterea de luptă a ieșeanului, în dorința lui de a-și confirma valoarea într-o competiție de asemenea anvergură. Sigur că Ovidiu și-a dorit foarte mult să-l aibă alături de el la Havana pe V. Soroceanu, antrenorul și mentorul său, însă cei 550 de mii pe care acesta a reușit să-i strîng pentru deplasare sînt total insuficienți. "Îmi pare rău că n-am putut pleca împreună cu elevul meu, dar sînt convins că el îmi va face cadou o medalie la întoarcere. Eu nu pot decît să-i urez succes." - ne-a declarat antrenorul Soroceanu. În zilele care vor urma vom încerca să vă ținem la curent cu ceea ce se întîmplă la Havana. Pînă atunci, dorim și noi succes sportivului ieșean în dificilele confruntări pe care le are de susținut. **(L.M.)**

Avancronică rugbistică

Ultima întîlnire din tur cu publicul ieșean

■ *contînd pentru etapa a X-a a Diviziei A, astăzi, pe stadionul de rugby din Copou, Politehnica Agronomia Iași - Minerul Berbești*

Obținînd o nesperată victorie la Suceava, ieșenii s-au reintegrat practic în lupta pentru promovare. Cu o singură condiție se mai speră însă, și anume ca și ocupantele primelor două locuri, Consig Giurgiu, respectiv Rulmentul Bîrlad, să se împiedice undeva pe traseu, fiind sigurele echipe în fața cărora Poli Agronomia are rezultate total negative, imposibil de remontat în retur. Giurgiuveni ne-au bătut chiar acasă la noi iar la Bîrlad s-au încasat nu mai puțin de 64 de puncte. Pînă una alta, este bine ca traseul ieșenilor să fie în continuare rectiliniu, chiar dacă victoriile obținute frizează cel mai adesea chinul de pe lume. Și esaverajul este cel mai bun exemplu. Reușita a șapte izbînde pe seama a doar 139 de puncte denotă ori maximum de pragmatism, ori labilități depășite cu mult noroc. Înclin să cred că echipa se cantonează în cea de-a doua căprărie, vina purtînd-o în mare măsură echipa antrenorală (Pavel Vizitiu - Constantin Veriveș, Emanuel Mihai) care nu-și definește o echipă standard, apelînd la "bătrîni" ori de cîte ori aceștia își fac apariția pe la stadion. O omogenizare tactică devine astfel imposibilă, frica unui rezultat negativ fiind permanentă.

Echipa oaspete are o linie de clasament exact inversă, cu două victorii și șapte înfrîngeri, de multe ori la scor strîns. De aici și necesitatea abordării foarte atente a partidei, adversarul putînd prezenta veleități tehnico-tactice nebănuite. Iată rezultatele acestei echipe de pînă acum: CFR Brașov - Minerul Berbești 17-5, Minerul Berbești - Consig Giurgiu 13-17, CSM LPS Regiana Suceava - Minerul Berbești 30-3, Precizia Săcele - Minerul Berbești 15-12, Minerul Berbești - Arpechim Pitești 31-14, Callatis Mangalia - Minerul Berbești 13-0, Minerul Berbești - Rapid Buzău 5-0 (N), UAMT Oradea - Minerul Berbești 15-0, Minerul Berbești - Rulmentul Bîrlad 3-5. **(S.H.)**

Liniile de clasament

3. Poli Agr. Iași	9	7 0 2	139-128	23
10. Minerul Berbești	9	2 0 7	72-126	13

Handbal masculin - Divizia B

Handbal masculin - Divizia B

Începe returul

■ *Politehnica Mecon Iași - Socom Focșani, astăzi de la ora 10.00*

Astăzi are loc prima etapă a returului campionatului Diviziei B la handbal. Ieșenii de la Politehnica Mecon urmează să întîlnească pe handbaliștii de la Socom Focșani, în Sala Polivalentă, începînd cu ora 10.00. În meciul tur, elevii antrenorilor T. Dăian și D. Olteanu au pierdut destul de greu la Focșani, fiind învinși în ultimile minute. Situația în clasament a Politehnicii Mecon nu este una prea roză în acest moment ei clasandu-se pe ultimul loc, acumulînd un singur punct prin egalul cu Ambro Suceava. În aceste condiții, partida de astăzi este una foarte importantă, în cazul victoriei gazdelor aceștia putînd realiza un schimb de locuri cu adversarii lor de mîine. Echipa ieșeană a reușit să învingă joi, destul de clar, lotul național de juniori din Republica Moldova, astfel că această victorie poate fi un ascendent moral privind partida de astăzi. **(L.M.)**

Sport la TV

Sîmbătă: 9,30 - Eurosport: Baschet. CM de streetball, Budapesta; 11,00 - Eurosport: Fotbal. Cupele europene. Selecțiuni; 13,00 - Eurosport: Schi alpin; 14,00 - Eurosport: Biatlon. CM de la Ruhpolding; 14,00 - Pro TV: Fotbal. Dinamo - Steaua (d); 17,30 - Eurosport: Tenis. Marele turneu Mercedes de la Paris. A doua semifinală (d); 19,00 - SAT 1: Ran. Fotbal. Etapa a XIII-a din Bundesliga; 19,30 - Eurosport: Schi alpin. Medalion Alberto Tomba; 21,00 - Eurosport: Tenis. Turneul Mercedes de la Paris. Prima semifinală (înreg.); 23,00 - Eurosport: Box profesionist; 23,10 - TVR 2:Săptămîna sportivă. Volei masculin: România - Macedonia; rugby, Cupa Europei: Dinamo București - Bristol (Anglia). Selecțiuni; 0,00 - Eurosport: Fotbal. Cupele europene. Selecțiuni; 0,05 - Pro TV: Sport la minut

Duminică: 9,30 - Eurosport: Schi alpin. Portret Alberto Tomba (r); 10,30 - Eurosport: Schi fond. Cupa mondială '97; 11,00 - Eurosport: Jubileu UNESCO - 50. Demonstrații de tenis - Paris Bercy (d); 12,00 - Eurosport: Jubileu UNESCO. Karting în Piața Concorde, Paris (d); 13,00 - Eurosport: Sărituri cu schiurile. Turneul celor patru trambuline. Retrospectivă; 14,00 - Eurosport: Formula 1. Retrospectiva sezonului '96; 18,00 - Europa Nova: Stadion. Rezumatul meciului de fotbal Politehnica Iași - Steaua Mizil; 18,00 - Eurosport: Maratonul de la New York (d); 18,45 - TVR 1: Handbal masculin. Preliminariile CM: România - Norvegia (d); 19,10 - Rai Uno: Fotbal. Minutul 90. Campionatul Italiei; 21,00 - Eurosport: Tenis. Marele turneu Mercedes de la Paris. Finala; 21,30 - TVR 2. Repriza a treia. Etapa a XII-a a Diviziei Naționale; 23,00 - Eurosport: Jubileu UNESCO. Demonstrație fotbalistică pe stadionul din Lille.

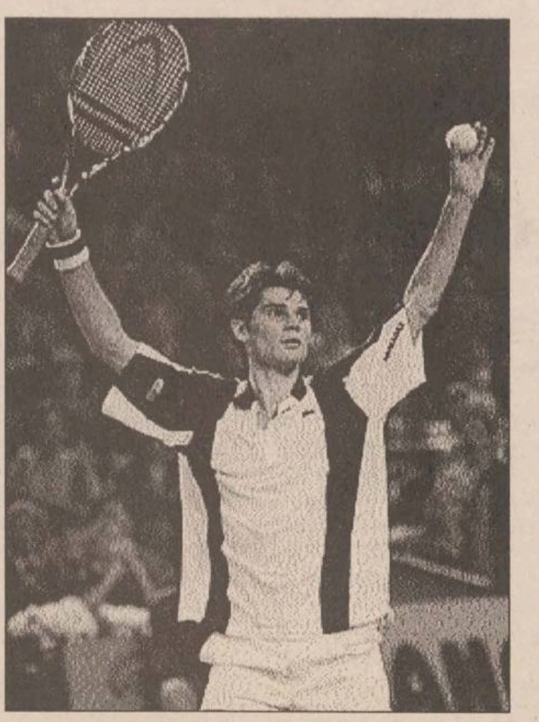

Tenis pe meridiane

Boetsch l-a umilit pe Chang

Paris: Enqvist l-a eliminat pe Moya

În fața propriilor suporteri, francezul Arnaud Boetsch a furnizat joi seara o mare surpriză, învingîndu-l în turul III al Openului masculin indoor al Parisului (premii în valoare totală de 2,55 milioane de dolari) pe americanul Michael Chang - nr. 2 în clasamentul ATP! Și nu oricum, ci la un scor pe care, cu siguranță, americanul și-l va aminti mult timp de acum înainte: 6-1, 6-3. Nici învingătorul lui Becker din turul precedent, Carlos Moya (Spania), nu a reușit o evoluție strălucită, el cedînd în fața suedezului Thomas Enqvist. Rezultate înregistrate în cel de al III-lea tur: Evgheni Kafelnikov (Rusia, nr.4) - MaliVai Washington (SUA, nr.13) 6-4, 6-3; Thomas Enqvist (Suedia) - Carlos Moya (Spania) 6-2, 7-6; Petr Korda (Cehia) - Alberto Berasategui (Spania) 6-1, 6-4.

Chicago: Spîrlea n-a trecut de Seles

Irina Spîrlea a ratat calificarea în semifinalele Turneului "Ameritech Cup" (450.000 de dolari premii), pierzînd în fața principalei favorite a competiției, Monica Seles. După un prim set echilibrat, în care s-a ajuns la tie-break (ex-iugoslava impunîndu-se cu 7-4), a doua parte a partidei a fost la discreția Monicăi, care s-a impus cu 6-2. Și cîștigătoarea de anul trecut a turneului, Magdalena Maleeva, a părăsit competiția, în optimi, fiind învinsă de Jennifer Capriati (SUA). Tînăra jucătoare americană se pare că și-a revenit complet după perioada de absență de pe terenuri, cauzată de consumul de droguri. Rezultate din optimi: Jennifer Capriati (SUA) - Magdalena Maleeva (Bulgaria nr.8) 6-3, 5-7, 6-1; Lindsay Davenport (SUA nr.3) - Paola Suarez (Argentina) 7-6, 6-0; Brenda Schultz McCarthy (Olanda) - Linda Wild (SUA) 7-5, 6-7, 7-6.

SÎMBĂTĂ
DUMINICĂ
2-3 noiembrie 1996
Inclus în nr. 260

monitorul
Financiar

SECȚIUNEA C
ECONOMIC
UTILITARE
PUBLICITATE

Pentru anul 1996

Acționarii fabricii de ulei "Unirea" nu vor primi dividende

■ *motivul este intenția conducerii de a investi integral profitul pentru retehnologizarea societății*

Romeo Zamisnicu, managerul la SC Unirea SA

Acționarii societății "Unirea" SA Iași (fabrica de ulei) nu vor primi dividende pentru anul 1996, întrucît, conform declarației managerului societății, ***Romeo Zamisnicu***, profitul societății va fi folosit integral în scopul retehnologizării. ***"Pînă în momentul de față, am achiziționat o instalație de retehnologizare a apei care reduce consumul de apă cu 80 la sută, am înlocuit vechile prese de ulei cu altele noi, iar acum vom retehnologiza instalația de rafinare a uleiului"***.

Reamintim că din același motiv - retehnologizarea societății - dividendele obținute în 1995 de acționarii societății menționate au fost mai mici decît cele aferente anului anterior, cifrîndu-se la 4.930 lei pe acțiune - față de cele din 1994, de 7.657 lei/acțiune. Aceasta, în condițiile în care profitul net a crescut de la 5,8 miliarde lei (1994) la 7,5 miliarde lei (1995). Pentru retehnologizarea și modernizarea tehnică, societatea ieșeană a solicitat un credit de la Banca Internațională de Reconstrucție și Dezvoltare BIRD, în valoare de 5 milioane dolari - cu care au fost achiziționate utilaje de la firma belgiană "De Smeet". Creditul va fi rambursat în decurs de 7 ani, cu un an de grație - în care firma nu este obligată să plătească rată de rambursare a creditului. **(Raluca NAVROTESCU)**

Prin acordarea a 76 de împrumuturi, în valoare de 11 pînă la 40 milioane lei

CEC Iași a epuizat banii pentru creditele cu dobîndă de 15%

■ *peste 1200 de ieșeni care au depus cereri speră ca fondurile să fie suplimentate*
■ *județul Iași este primul din țară care a cheltuit cele două miliarde lei pentru credite cu dobîndă subvenționată, destinate cumpărării de locuințe*

Sucursala CEC Iași a epuizat la sfîrșitul acestei săptămîni, cele 2 miliarde lei reprezentînd plafonul alocat județului Iași pentru creditele cu dobîndă de 15%. Mai exact, din cei 1300 de cetățeni din Iași care au depus cereri pentru creditarea CEC cu 15% dobîndă, doar 76 au obținut pînă acum împrumuturi pentru cumpărarea de locuințe, fondul de circa două miliarde lei repartizat județului fiind deja cheltuit aproape în totalitate. Practic, din acest fond, s-au cheltuit deja, pînă acum două zile, 1,984 miliarde lei pentru acordarea unui număr de 76 de credite cu dobîndă de 15%, valoarea împrumuturilor fiind cuprinsă între 11 milioane lei și 40 milioane lei. Cele mai multe astfel de credite se situează la nivelul de 20-25 milioane lei. ***"Iașul a fost primul județ care a terminat cele două miliarde de lei alocate. Ieri (joi - n.r.) , cînd am aflat vestea, am fost extrem de surprinși, deoarece la București abia sîmbătă vom analiza cererile"***, a declarat reporterilor cotidianului nostru ***Mihaela Lascăr***, purtătoarea de cuvînt a Centralei CEC București. Trebuie precizat că, potrivit informațiilor furnizate de ***Maria Dolhăscu,*** director al sucursalei Iași a CEC, încă de joi a fost trimis la centrala CEC un fax prin care sucursala ieșeană anunța epuizarea plafonului și cerea suplimentarea acestuia. În legătură cu posibilitatea a se aloca și alte sume Iașului pentru creditele cu dobîndă subvenționată, Mihaela Lascăr a subliniat: ***"Este prematur să discutăm de suplimentare pentru Iași avînd în vedere faptul că la nivelul întregii țări au fost depuse foarte multe cereri de creditare. Este greu de crezut că va fi vreun județ care să nu aibă solicitări suplimentare pentru împrumuturile cu dobîndă de 15%. Oricum, dacă se vor disponibiliza sume de undeva, Iașul va avea întîietate, pentru că a cerut primul suplimentarea"***. Din informațiile pe care le deținem, este chiar imposibil de crezut că ar mai putea apărea sume suplimentare de undeva, în cursul acestui an.

Banii s-au epuizat, dar ieșenii care au depus cereri pentru credite cu 15% dobîndă mai stau încă la coadă

Amintim că persoanele care nu au putut beneficia anul acesta de primul plafon de credite, vor fi înscrise pe o listă de așteptare, pentru a le fi rezolvate cererile anul viitor, dacă se vor mai repartiza în bugetul de stat sume cu această destinație.

În ceea ce privește creditele cu dobîndă de 47%, informațiile furnizate de sucursala Iași a CEC evidențiază faptul că pînă acum au fost acordate 11 credite, în valoare de 237 milioane lei, numai pentru cumpărarea de locuințe. Potrivit aceleiași surse, pentru bunuri de folosință îndelungată și pentru autoturisme nu au fost soluționată încă nici o cerere. **(Raluca RĂZUȘI)**

ȘTIRI ECONOMICE

Pentru săptămîna viitoare

Valoarea unității de investiție la Credit Fond scade din nou

Valoarea unității de investiție (UI) la fondul mutual Credit Fond înregistrează, începînd de luni, 4 noiembrie, o scădere drastică, de 18,14%, respectiv de la 11.247 lei la 9.206 lei. Este pentru prima dată cînd valoarea UI scade sub valoarea nominală, de 10.000 lei.

Credit Fond a înregistrat cele mai multe scăderi ale valorii titlului de participare dintre toate fondurile mutuale. În prezent, activul net al fondului a scăzut cu 1,285 miliarde lei, respectiv de la 6.921.059.609 lei la 5.635.796.143 lei.

Numărul UI aflate în circulație este de 612.189, în scădere cu 3.207 față de săptămîna trecută.

În luna octombrie

Valoarea investițiilor străine în România a depășit 2 miliarde dolari

Valoarea investițiilor străine în România a fost, la data de 15 octombrie a.c., de 2,05 miliarde dolari.

Principalii investitori, la acea dată, erau: Coreea de Sud - 212,1 milioane dolari; Italia - 205,9 milioane dolari; Germania - 191,5 milioane dolari; SUA - 164,4 milioane dolari, reiese din datele Comisiei Naționale pentru Statistică.

Potrivit revistei Business Central Europe, investițiile străine erau, în luna iunie a.c., de 13,1 miliarde dolari în Ungaria, 10,2 miliarde dolari în Polonia, 6,2 miliarde dolari în Republica Cehă și 1,1 miliarde dolari în Croația.

O nouă inițiativă în domeniul medicinei private

Asistență medicală prin abonamente lunare

Societatea medicală CORPO SAN a introdus, începînd de ieri, cu titlu de premieră în Iași, un sistem de servicii medicale pentru populație pe bază de abonamente lunare. Serviciile de asistență medicală prestate de CORPO SAN în acest sistem au intrat în vigoare de peste un an, dar s-a adresat numai societăților. Pentru populație, sistemul a fost inițiat, practic, prin asistarea medicală a treizeci de bătrîni din municipiul Iași care sînt incluși în programul PHARE SESAM - "Bătrînețe fericită".

Aceștia beneficiază de asistență medicală non-stop acordată de echipele de medici din cadrul societății CORPO SAN, asistența constînd în consultații medicale la domiciliul bolnavului, tratamente de urgență - unde este cazul, eliberare de rețetă în regim compensat și internarea în spital în situațiile în care se impune acest lucru.

De același regim poate beneficia orice cetățean din municipiul Iași, în schimbul unui abonament individual oferit de societatea CORPO SAN într-una din cele trei variante elaborate de aceasta. În varianta A - titularul abonamentului va beneficia de două consultații medicale lunare (între orele 7.00 - 22.00), de eliberare de rețete în regim compensat și tratamente injectabile de urgență. În varianta B - două consultații medicale lunar (în regim non-stop), pentru alte consultații suplimentare avînd dreptul la 20% reducere și celelalte două servicii din varianta A. În varianta C - două consultații lunare non-stop, cu 50% reducere pentru următoarele consultații din aceeași lună, 20% reducere pentru analize de laborator și pentru tratamente injectabile, precum și transportul la spital și internarea în caz de necesitate.

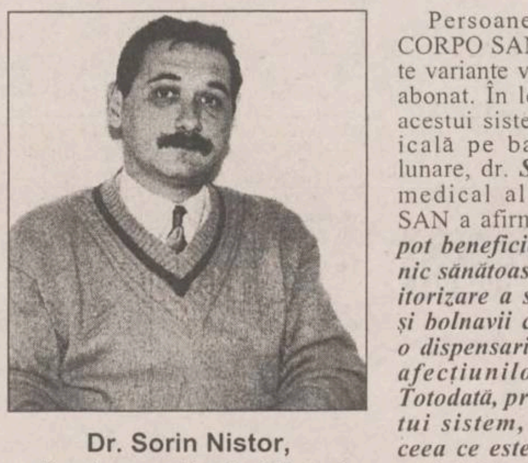
Dr. Sorin Nistor, director medical al firmei CORPO SAN

Persoanele care apelează la CORPO SAN printr-una din aceste variante vor primi un carnet de abonat. În legătură cu avantajele acestui sistem de asistență medicală pe bază de abonamente lunare, dr. ***Sorin Nistor***, director medical al societății CORPO SAN a afirmat: ***"De acest sistem pot beneficia atît persoanele clinic sănătoase care doresc o monitorizare a stării de sănătate, cît și bolnavii cronici, care necesită o dispensarizare activă, adecvată afecțiunilor pe care le are. Totodată, prin introducerea acestui sistem, dorim să realizăm ceea ce este foarte important în activitatea medicală: profilaxia (prevenirea) afecțiunilor acute și cronice sau aplicarea unui tratament în stadiul inițial al eventualelor afecțiuni. Pe viitor intenționăm perfecționarea și extinderea sistemului de abonamente, în ideea de a acoperi o gamă tot mai largă de servicii medicale în ambulator"***.

Menționăm că activitatea medicală a firmei CORPO SAN este asigurată de șapte medici și patru asistenți medicali, care au la dispoziție mașinile, trusele și medicamentele necesare intervențiilor de urgență. **(M.B.)**

De ieri, 1 noiembrie

Noul procent de răscumpărare a certificatelor FMOA este 10%

De ieri, 1 noiembrie, procentul de onorare a certificatelor de investitor la Fondul Mutual al Oamenilor de Afaceri - administrat de SAFI Invest - s-a modificat, ajungînd la 10% pentru luna noiembrie. Reamintim că, potrivit noului prospect de emisiune elaborat de SAFI Invest, revizuirea acestuia se va face periodic (lunar), în ultima lună și jumătate procentul fiind de 7%, după ce, anterior, fusese de 5%.

Potrivit informațiilor furnizate de reprezentanții sucursalei Iași a BANKCOOP, numărul cererilor de retragere din FMOA depuse zilnic de ieșeni scade în mod constant. Astfel, s-a ajuns la un ritm mediu de depunere de 40 cereri/zi, față de 50 cereri/zi, înregistrat la începutul lunii. Precizăm că numărul cererilor de retragere depuse pînă ieri dimineață la BANKCOOP a ajuns la 4120, dar acest număr cuprinde și persoanele care au depus a doua sau a treia cerere.

Pe lîngă existența anulărilor cererilor de retragere, s-au înregistrat și cazuri în care SAFI a acceptat răscumpărarea integrală, nu eșalonată, a certificatelor de investitor. De aceasta au beneficiat, pînă în prezent, cinci persoane cu probleme grave de sănătate care au trimis la sediul SAFI București cererea de răscumpărare, la care au anexat dovezile medicale. **(M.M)**

ANTIMARKETING

Cumpăr, deci exist (II)

■ *cum să adoptăm un comportament de cumpărare rațional*

Cu ironie, altfel amăruie și acră ca strugurii la care nu ajunge vulpea, spuneam că sînt destui oameni care cred sincer că a trăi mai bine este tot una cu a cumpăra mai mult și reciproc. Dubito, ergo cogito.

Nici nu-i de mirare. Prădalnica de piață ne alintă cu cele ispite și ne bagă mîna în buzunar. Amețiți de mirajul ei, trăim pentru a cumpăra, iar nu cumpărăm pentru a trăi. Dacă, măcar din cînd în cînd, ne-am gîndi la treaba asta, probabil, ne-am înconjura de mai puține lucruri care nu sînt nici utile, nici plăcute, dar dau multă bătaie de cap. Cu banii spînzurați pe ele am putea trăi mai bine.

Să fie asta o invitație la cumpărături raționale? Oameni sîntem și rațiunea-i rece și uscată, dar lipsa ei poate fi tragică. Lucrurile de care avem nevoie se amestecă, neclar, cu cele de care ni se pare că avem nevoie. Nevoia se amestecă, confuz, cu dorința. De altfel, comercianții știu că nu-i ușor să vinzi oamenilor ceea ce au nevoie, dar e o nimica toată să le vinzi ceea ce-și doresc. Ei contează pe iraționalitatea comportamentului de cumpărare.

Cumpărăm rațional atunci cînd nu ne mînă din urmă pofta, moftul, hachița, iluzia, mimetismul, snobismul și impulsul de-o clipă. A doua zi nu ne mai întrebăm mirați: ***"La ce mi-o fi trebuit chestia asta?"***

Ca să cumpărăm rațional, trebuie să premedităm îndelung decizia de cumpărare. Lista de cumpărături făcută de acasă, scrisă sau memorată, poate fi un instrument de raționalizare a cumpărăturilor. Ne ajută să cumpărăm, în magazin, ceea ce intenționam să cumpărăm înainte de a intra acolo. Altfel, ispita-i mare. Cumpărăturile raționale răspund, în mai mare măsură, unor nevoi reale și certe. Nu-i rău să le discutăm cu cineva apropiat și priceput, mai înainte de a le include în listă. Astfel, cumpărăturile pot fi mai bine precizate, în ordinea priorităților și în limita bugetului disponibil.

Pentru a se încadra în acest tip de comportament de cumpărare, consumatorul trebuie să se informeze serios asupra ofertelor accesibile: produse, mărci, producători, prețuri, rețele de magazine. Cu cît va fi mai bine informat, cu atît va cumpăra mai rațional. Nu se va lăsa agățat de primul magazin care-i iese în drum. O spumă de ras bună (Mennen, de exemplu) poate fi găsită la prețuri variind între 9 și 15 mii lei. Altele, mai proaste, cam tot așa. Nu-i totuna să cumperi la întîmplare, devreme ce, cu grijă și cu răbdare poți face cît unul mare. Cînd cumperi rațional, ești mai greu de dus de nas; publicitatea, ambalajul lucios (eventual, turcesc), eticheta aurie sau picioarele vînzătoarei au importanță redusă.

Poate să pară ciudat, dar studiile asupra comportamentului de cumpărare arată că cei care au bani mai mulți fac cumpărături mai raționale decît cei săraci, grăbiți, păcătoși, mofturoși, creduli și, desigur, snobi. A cumpăra bine nu-i lucru ușor, chiar dacă ai bani, iar cumpărăturile proaste sînt sursă de sărăcie și disconfort. Să auzim de bine. **(Ștefan PRUTIANU)**

Dobînzile plătite de băncile comerciale pentru depozitele la termen în lei înființate de persoanele fizice

Durata depozitului	1 lună	3 luni	6 luni	9 luni	12 luni	la vedere	suma minimă
Banca Comercială Română	51%	53%	50%	48%	48%	16%	100.000 lei
Banca Română pentru Dezvoltare	43%	53.50%	54%	54.50%	55%	15%	100.000 lei
Banca Ion Țiriac	55%	50%	45%		42%	25%	500.000 lei
Casa de Economii și Consemnațiuni					40%	15%	150.000 lei
Bankcoop	55%	60%	53%	53%	55%	21%	200.000 lei
Banc Post		42%	48%		51%	18%	500.000 lei
Credit Bank	61%	63%	65%	65%	66%	21%	100.000 lei
Banca Agricolă	40%	58%	45%	46%	50%	16%	500.000 lei
Bancorex	60%	55%	55%	55%	55%	22%	1.000.000 lei
Banca "Dacia Felix"		37%	39%	41%	43%	15%	
Banca București	50%	50%	48%	46%	45%	16%	500.000 lei
Banca Românească	53%	54%	52%	50%	50%	18%	500.000 lei

FONDURI DE INVESTIȚII

Valoarea la zi a unităților de investiție:

FMOA - SAFI: (28.10-03.11.1996)	**16.105 lei - valoare unică**
CREDIT FOND: (04-09.11.1996)	**9206 lei**
FRI: (01.11.1996)	**26.251 lei - tip A** **78.756 lei - tip B**
ARDAF: (01.11.1996)	**13.525 lei**
FNI: (29.10.1996)	**22.094 lei**
Fondul Transilvania:	**14.975lei**

CASELE DE SCHIMB VALUTAR

B.R.D. (tel. 211340)	4002	4202	2647	2780
Credit Bank (tel. 117591)	3420	3520	2325	2425
Casa de schimb Hygeco (tel. 112035)	4030	4249	2650	2799
Casa de schimb ACR (tel. 112345)	4050	4150	2650	2800
BANKCOOP (tel. 211236)	3400	3500	2300	2400
Banca "București" (tel. 212009)	3650	3800	2300	2550
TAROM (tel. 115309)	4120	4220	2700	2800
B.C.R. (tel. 230500)	3390	3440	2229	2262
B. Agricolă (tel.215965/316)	3563	3613	2354	2387
Banca Comercială "Ion Țiriac" (tel. 211740)				
B.R.C.E. (tel. 211738)	3380	3430	2237	2270
Olimp (tel. 215524)	4070	4200	2670	2800
Banca Dacia Felix (tel. 145125)	3385	3460	2280	2380
Nasty Change (tel. 211800/29)	4130	4260	2690	2840

Cursurile valutare de referință ale BNR pentru 2-3 noiembrie

Valute în cont	Curs lei	Variația față de valoarea precedentă (lei)
1 dolar SUA	3394	+19
1 marcă germană	2246	+12
1 leu moldovenesc	737	+4
1 franc francez	664	+3
1 liră sterlină	5535	+104
1 șiling austriac	319	+1
100 yeni japonezi	2973	+9
100 lire italiene	224	+2
1000 lire turcești	35	0
1 franc elvețian	2702	+12
1 ECU	4305	+25

PUBLICITATE

AGENDA OMULUI DE AFACERI

ETNIS

Reprezentanța firmei germane
Vaillant, pentru Moldova, vă oferă

Centrale și cazane pentru încălzit pe combustibil lichid, gaz și electrice
- proiectare, montaj și garanție 3 ani
- plata în 6 rate lunare

Str. N. Iorga 7D, bl. F5, tel. 230113, fax 232690,
telemobil 018613246

EDENTA SRL

Distribuitor al produselor dentare
3M pentru zona Moldovei

vă oferă ● compozite și glassionomeri autopolimerizabile și fotopolimerizabile ● mase de ambalat și aliaje dentare: Palliag, Pallidor, Gaudent

IAȘI, str. Sf. Lazăr 49
(clădirea Tipografiei "Dosoftei")
Tel./fax 032-137114

ACE COMPUTERS

distribuitor autorizat DTK *Computer*

Vindem din stoc sisteme performante:
- toată gama 486 PCI
- Pentium, Triton 2, 512 KB Cache Pipeline, EDO RAM

Iași, Grigore Ureche 3, bl. Walter Mărăcineanu, parter, tel/fax: 032/213122, 213130

FIMEX SRL

comercializează:
- calculatoare, imprimante, componente,
- produse de birotică și consumabile
- produse audio - video JVC

Str. Cuza Vodă nr. 8 **tel. 032/117119, tel./fax: 032/211333**

AVICENA COMPUTERS

Dealer autorizat

● PACKARD BELL ● DECK ● IBM / LEXMARK ● HEWLETT PACKARD ● UBI cod de bare

PLATA ÎN RATE

Iași, Bd. Ștefan cel Mare 10, tel./fax 032/213047

PROINF S.R.L.

Centrul pentru Instruire în Informatică organizează cursuri de instruire pentru:
- formare operatori (DOS, WINDOWS, utilitare)
- operare UNIX (cu aplicații INTERNET)
- inițiere în programare P.C. (DBASE, FOX PRO, C)

Iași, str. Golia 14, tel-fax:032/ 115944

COMITEL

oferă și instalează echipamente **Panasonic**
- centrale telefonice • centrale termice
- aparate de aer condiționat

Iași, bd. Copou 3, parter, cam.2, tel./fax: 032/ 213375, 210054

Compania de Turism NET

asigură transport aerian din Iași pentru Frankfurt, Berlin, Varșovia, Kiev
- bilete de avion pentru orice destinație din lume
- bilete de autocar pentru destinații în Europa

Iași, Casa Modei - mezanin, tel.:032/213450, fax: 032/270415

Agenția de Turism UNIREA (OJT) Iași

EXCURSII EXTERNE

ELVEȚIA (18.11), CHINA (săptămînal), FRANȚA (21.11; 10.12) AUSTRIA (24.11), EGIPT (5.11, 3.12), GRECIA (16.11), CIPRU (permanent).

Locuri la odihnă și tratament cu durata sejurului la alegere în orice stațiune.

Iași, Piața Unirii nr. 12, tel. 032/143037

Agenția de Turism MAGELLAN

- Excursii externe în Turcia, Ungaria, Polonia (prin Slovacia)
- Excursii interne - copii, elevi și studenți
- Revelion la Budapesta. ***Plata în rate.***

Str. A. Panu 15, mezanin, tel.: 032/212337, 156439.

ROTHERM

Reprezentant al firmei **FERROLI** - Italia
- Centrale termice și cazane ptr. instalații de încălzire
- Calorifere din aluminiu, arzătoare gaz, lichid etc.
- ***Proiectare, montaj, garanție, service etc.***

Iași - Tel./Fax: 032/175105

GEMINI GRUP SRL

Depozit materiale de construcții

OȚEL-BETON, PLASE SUDATE, etc.

Iași, bd. Chimiei nr. 14 (incinta "Preboc"),
tel. 032/135147/33, tel./fax 032/271212

DAS

Reprezentant al firmei germane VAILLANT
Distribuitor ROMSTAL și DE LONGHI (Italia)
- proiectează și execută rețele de încălzire
- proiectează și instalează centrale termice
- dimensionează instalații de climatizare, instalații de răcire și ventilație

Iași, str.Aurel Vlaicu 87, Tel./Fax: 032-175488

NOILE CENTRE DE PRELUARE A ANUNȚURILOR de

MICA PUBLICITATE

Toate anunțurile publicate de către elevi, studenți, pensionari și șomeri sînt GRATUITE Tot GRATUIT apar și anunțurile de la rubricile "Locuri de muncă", "Felicitări" și "Decese". GRATUIT ! anunțurile pot fi însoțite de fotografii!

Noi tarife tentante la rubricile "Vînzări"/ "Cumpărări"! Reduceri MAXIME de preț pentru anunțurile Dumneavoastră! NOU! Anunțurile se pot prelua și la INTERPRESS (Gara)

Ziarul care stă de vorbă cu oamenii!

Monitorul

TĂTĂRAȘI FLORA

PĂCURARI ARIO

PODUL DE PIATRĂ C.M.V.

ALEXANDRU CEL BUN ELGINA

Vînzări

Rochie de mireasă

Urgent, model deosebit, mărimea 44; preț avantajos, negociabil. Telefon 122729, după ora 16,00.

■ **Ventilatoare** de birou și de podea (cu picior), en-gros și en-detail. Telefon 213284.

Mese de biliard

Noi, stejar negru, sistem cu fise, placă marmură, accesorii, transport, montaj, reparații. Fălticeni, telefon 030/442724. (0733167)

■ **Tablă** aluminiu 0,45x1000x2000. Telefon 110382, 173690. (01405)

Materiale de construcție

Balast, nisip, var - pastă. Telefon 740345. (02543)

■ **Jaluzele** de aluminiu, preț minim. Telefon 215842. (02348)

■ **Haină** nouă vulpe, cu glugă, mărimea 44. Telefon 212345, seara.

■ **Chioșc** metalic tip Coca-Cola 2x2 mp, preț avantajos. Telefon 122210. (342582)

■ **Două** mașini dărăcit lînă. Preț negociabil. Relații la telefon 616327, Dorohoi. (136685)

■ **Pianină** "Godard", placă bronz. Telefon 213565, după ora 15,00. (342634)

■ **Urgent** pui cocker spaniel, 6 luni, exemplar deosebit. Telefon 114163. (342656)

■ **Set** garnituri VW 1,8 D, după 1982; 1,5/1,6 D după 1982; 1,3 benzină după 1979; 80.000 lei bucata. Set plăcuțe frînă Peugeot 104; 304; Talbot Simca, 60.000 lei. Telefon 112212, după ora 15,00. (342641)

Spații comerciale

Spațiu comercial. Relații la telefon 127107. (342736)

Vînd (asociere) spațiu comercial, 400 mp, zona Tg. Cucu. Telefon 118733 sau 116207.

■ **Avantajos** mașină de pufuleți mari pentru producție en-gros. Telefon 031/524436. (138854)

■ **Pianină** marcă germană, preț negociabil. Telefon 142809. (342776)

■ **Mașină** de cusut "Ileana". Preț convenabil. Relații la 112855. (342770)

■ **Vînd** șlaif de tîmplărie mare. Telefon 163904.

■ **S.C.** vinde ambalaj PVC 1/12 și 1/24; frigider 280 l, C. frig. 360 l, dozator magic, 3 capete plus 1 cap Bere. Relații la telefon 252815. (342772)

Auto

Citroën BX 14

Vînd acte și mașină avariată, Citroën BX 14, benzină. Telefon 136676.

■ **Fiat** Regata, motor 1500 cmc, benzină. Relații la telefon 031/526452. (138627)

■ **Dacia** 1310, august 1995, insonorizată, cauciucuri Banm, radiocasetofon. Lăsați mesaj pe robot. Telefon 270967.

■ **Microbuz** Tv, motor Brasov, stare bună de funcționare. Telefon 154742, după ora 17,00. (342539)

■ **Peugeot** 505 diesel 1981, consum 7 l/100 km, înmatriculat cu nr. noi, închidere centralizată, geamuri electrice, radiocasetofon cu 4 boxe, bleu metalizat. Preț 7,5 milioane. Telefon 112212, după ora 15,00. (342641)

■ **Audi** 100 CC, culoare roșie, an fabricație 1987-1988 + sistem alarmă, închidere centralizată, radiocasetofon. Preț negociabil. Telefon 213290. (342743)

■ **Autocamion** marca Saviem, cu 6 cilindri 125 CP, cu dubă izotermă, fabricație decembrie 1992, stare bună. Accept la schimb apartament în Iași și diferență. Telefon 022/780360, Chișinău.

Electronice

■ **Televizor** ROYAL color, nou, sigilat. Preț - 1.200.000 lei. Telefon 230532. (02981)

Cameră video

Canon cu toate accesoriile. Preț negociabil. Telefon 231362.

Imobiliare

Agenția CASTER, tranzacții imobiliare (case terenuri)

Intermediem vînzări, închirieri și schimburi de case, apartamente și terenuri. Înscrierea în baza de date și reclamă (presă și radio) gratuită. Ofertă actualizată permanent pe computer. Perfectarea actelor în regim de urgență. Pentru informații suplimentare sunați la telefon 216262, între orele 8,00-20,00, sîmbăta 9,00-14,00. Hotel Unirea, cam. 106.

Agenția CASTER, apartamente cu 1 cameră

■ **Apartament** 1 cameră, Tătărași, et. 1, preț 25 milioane. Telefon 216262.

■ **Apartament** 1 cameră, Canta, parter, preț 20 milioane. Telefon 216262.

■ **Garsonieră,** Canta, et. 3, preț 22 milioane. Telefon 216262.

■ **Garsonieră,** Nicolina, et. 4/4, preț 19 milioane. Telefon 216262.

■ **Apartament** 1 cameră, Oancea, et. 2, preț 26 milioane. Telefon 216262.

■ **Garsonieră,** Copou, parter, preț 35 milioane. Telefon 216262.

■ **Apartament** 1 cameră, Păcurari, et. 5/7, preț 22 milioane. Telefon 216262.

■ **Apartament** 1 cameră, Nicolina, et. 7/10, preț 22 milioane. Telefon 216262.

■ **Apartament** 1 cameră, Autogară, et. 7/7, preț 32 milioane. Telefon 216262.

■ **Apartament** 1 cameră, Frumoasa, parter, preț 17 milioane. Telefon 216262.

■ **Apartament** 1 cameră, Galata, parter, preț 20 milioane. Telefon 216262.

■ **Apartament** 1 cameră, Păcurari, preț 23 milioane, et. 4/7. Telefon 216262.

■ **Garsonieră,** parter, preț 20 milioane. Telefon 216262.

■ **Apartament** 1 cameră, Nicolina, et. 2, preț 20 milioane. Telefon 216262.

■ **Apartament** 1 cameră, Pădurii, et. 4/4, preț 25 milioane. Telefon 216262.

Agenția CASTER, apartamente cu 2 camere

■ **Apartament** 2 camere, semidecomandat, Mircea, et. 1, preț 22 milioane neg. Telefon 216262.

■ **Apartament** 2 camere, Independenței, et. 1, 2 balcoane închise, faianță, preț 65 milioane. Telefon 216262.

■ **Apartament** 2 camere, Păcurari, semidecomandat, parter, 26 milioane. Telefon 216262.

■ **Apartament** 2 camere, Nicolina-CUG, et. 5, preț 30 milioane. Telefon 216262.

■ **Apartament** 2 camere, Canta, et. 2, preț 30 milioane. Telefon 216262.

■ **Apartament** 2 camere, Tătărași, et. 5/10, nedecomandat, preț 20 milioane. Telefon 216262.

■ **Apartament** 2 camere, Pod de Fier, decomandat, et. 3/4, preț 38 milioane. Telefon 216262.

■ **Apartament** 2 camere, Nicolina, et. 2, gresie, faianță, uși furniruite, balcon închis, 28 milioane. Telefon 216262.

■ **Apartament** 2 camere, Cantemir, nedecomandat, parter, balcon închis, 28 milioane. Telefon 216262.

■ **Apartament** 2 camere, Podu Roș, semidecomandat, parter, faianță, parchet, gresie. Preț 35 milioane. Telefon 216262.

■ **Apartament** 2 camere, Podu Roș, et. 5/10, decomandat, 37 milioane neg. Telefon 216262.

Agenția CASTER, apartamente cu 3 camere

■ **Apartament** 3 camere, Nicolina, et. 1, gresie, faianță, balcon închis, preț 40 milioane. Telefon 216262.

■ **Apartament** 3 camere, CUG, parter înalt, gresie, faianță, balcon, tîmplărie schimbată, preț 40 milioane. Telefon 216262.

■ **Apartament** 3 camere, Metalurgie, et. 1, semidecomandat, preț 28 milioane neg. Telefon 216262.

■ **Apartament** 3 camere, Mircea, et. 2, semidecomandat, preț 25 milioane. Telefon 216262.

■ **Apartament** 3 camere, Gară, et. 4/8, tîmplărie schimbată, faianță, gresie, set Olivia, balcon 12 m, interfon, preț 70 milioane. Telefon 216262.

■ **Apartament** 3 camere, Dacia, et. 1, semidecomandat, preț 28 milioane neg. Telefon 216262.

■ **Apartament** 3 camere, Păcurari, et. 1, balcon 18 mp, închis, gresie, faianță, uși furniruite, boxă, preț 60 milioane, neg. Telefon 216262.

■ **Apartament** 3 camere, Bdul Poitiers, et. 3, 2 balcoane, preț 35 milioane. Telefon 216262.

■ **Apartament** 3 camere, Păcurari, et. 10/10, recent renovat, liber, preț 23 milioane. Telefon 216262.

Agenția CASTER, apartamente cu 4 camere

■ **Apartament** 4 camere, CUG, et. 2, preț 40 milioane. Telefon 216262.

■ **Apartament** 4 camere, Centru Civic, et. 2, 3 balcoane, boxă, interfon, preț 38.000 $, neg. Telefon 216262.

■ **Apartament** 4 camere, Nicolina, et. 7/8, preț 45 milioane. Telefon 216262.

■ **Apartament** 4 camere, Păcurari, et. 1, amenajat lux, preț 80 milioane. Telefon 216262.

Apartament 4 camere

Decomandate, zonă liniștită (Sf. Lazăr - Uranus), et. 4, două băi, parchet, geamuri schimbate, posibilitate garaj. Telefon 135435, după ora 17,00. Preț 22 mii $ sau schimb (variante).

Apartament 2 camere

Decomandate, ultracentral. Telefon 156564. (02989)

■ **Grădină** cu 1400 mp plus casă bătrînească în sat Horlești, com. Rediu, la 15 km Iași. Relații la fam. Țutu Costel, Horlești sau la telefon 252331. (342687)

■ **Urgent** 2000 mp în Tomești Iași, la DN 28 cu facilități (vie, pomi fructiferi, apă, gaz metan, lumină) - 15.000 lei/mp. Telefon 164303, zilnic. (342693)

■ **Casă** bună de locuit, 27 ari grădină, aproape de șosea și gară. Relații la familia Cojocaru D.D. Constantin, sat Văleni, comuna Belcești, jud. Iași. (342607)

■ **Teren,** 3600 mp, actualmente livadă de meri, foarte bun pentru construcții, facilități deosebite, drumul de acces asfaltat, vis-a-vis de abatorul Pietrărie, în comuna Bîrnova, jud. Iași. Telefon 131274. (342716)

■ **Teren,** 1,51 ha, sat Vlădiceni, comuna Tomești, 3900 mp, zonă propice afacerile. Telefon 048/633907, Pitești, între orele 8,00-10,00; 20,00-22,00. (342722)

■ **Vatra** Dornei, apartament 3 camere, mobilat, condiții deosebite, 11.000$. Telefon 030/371832, după ora 18,00. (342644)

■ **Urgent** - 3 camere decomandate, liber, multiple îmbunătățiri, tîmplărie schimbată, gresie, faianță, parchet, ipsos, calciu, totul nou, Nicolina I, str. Egalității nr. 5, bl. 827, et. 2, ap. 8. Telefon 210286; 129626, vizibil între orele 9,00-17,00. (342767)

■ **0,45** ha teren Motel Bucium. Telefon 171243. (342786)

■ **5000** mp, zona CUG. Relații la telefon 114868. (342774)

Apartament ultracentral în Iași

3 camere decomandate, confort deosebit. Preț negociabil, la fața locului. Telefon 113930, între orele 17,00-20,00.

Apartament 3 camere

Confort I, îmbunătățit, 8/10, zona P. Roș, două băi, faianță bucătărie baie, două balcoane închise, parchet, uși stejar, calciu. Preț - 52 milioane lei. Telefon 135392.

■ **Vînd** apartament, confort I, cu 3 camere, str. Tacului, bloc Y2, et. 4, ap. 14, nr. 43, în cartierul Dacia. Preț negociabil. Fam. Lucaci Valeria. (342809)

Cumpărări

Agenția CASTER cumpără

Apartamente cu 1, 2, 3, 4 camere, indiferent de zonă și stare. Prețuri avantajoase, în funcție de zonă, amplasare și amenajări. Pentru informații suplimentare sunați la telefon 032/216262, între orele 8,00-20,00, sîmbăta 9,00 - 14,00. Hotel Unirea, cam. 106.

Apartament 2 camere

Nicolina, la stradă, confort I. Tel. 032/216262. Program 8,00 - 20,00, sîmbăta 9,00 - 14,00. Hotel Unirea, cam. 106.

Garsonieră

Sau apartament cu o cameră, indiferent de zonă. Tel. 032/216262. Program 8,00 - 20,00, sîmbăta 9,00 - 14,00. Hotel Unirea, cam. 106.

■ **Cumpăr** beletristică, enciclopedii, dicționare, filosofie, istorie, artă. Telefon 174653, 270076. (02750)

■ **Cărți** din toate domeniile, inclusiv la domiciliu. Telefon 130577. (02784)

■ **Televizoare** defecte, numai cu circuite integrate. Telefon 113380. (342508)

■ **Moară** ciocănele, stare bună. Telefon 214756. (342602)

■ **Cumpăr** sau închiriez garaj zona Gară-Autogara (orele 16-21). Telefon 147105. (342623)

■ **SC** cumpără casă sau spațiu comercial în suprafață de 300 mp, zonă centrală. Telefon 113288, 113263. (342642)

■ **Cumpăr** urgent talon și C.I. pentru VW Bus fabricat 1981 înmatriculat pers. fizică. Telefon 031-513620. Pager 031-516216 cod 17213. (138758)

■ **Cumpăr** sumă mare de mărci germane 2400-2500 lei. Telefon 124402. (342806)

Închirieri

Agenția CASTER

Ofer spre închiriere apartament 4 camere, ultracentral, Ștefan cel Mare, curățenie recentă, semimobilat, 400 $ pe lună, negociabil. Telefon 216262

Apartament 1-2 camere

Caut apartament 1-2 camere, (ne)mobilat, cu frigider și telefon. Telefon 213655, între orele 16,00-22,00.

Spațiu central

În Iași, central, spațiu de 140 mp, corespunzător pentru desfășurarea unor activități financiar-bancare sau reprezentanțe firme. Dispune și de o încăpere cu o suprafață de 75 mp, amenajată conform necesităților de lucru cu publicul. Relații la telefon 032/271333, int. 106.

Garsonieră mobilată

Caut garsonieră mobilată, plata lunar 140.000-160.000 lei. Telefon 230248, 116651, 117300, între orele 9.00-17.00.

Spații comerciale

Ofer spațiu spre închiriere în Piatra Neamț, zonă centrală (lîngă BRD), numai pentru prezență firmă, birouri. Facilități reparații capitale, telefon, mobilier nou import, circa 80 mp. Informații la telefon 033/230362 (8,00-16,00). (874857)

Ofer prin asociere în participațiune (închiriere) spațiu comercial, central, 30 mp. Telefon 143031, orele 10-16.

S.C. ELGINA S.R.L. închiriază 100 mp spațiu comercial. Telefon 152070, în Alexandru cel Bun.

■ **Spațiu** depozitare 20 mp, zona Piața Independenței. Telefon 112045, după ora 16,00. (342612)

■ **Caut** garsonieră (apartament) confortabilă, cu telefon, pe termen lung. Ofer 300.000 lei/lunar. Telefon 174002, după 18,00. (342649)

■ **Ofer** cameră în Copou, unei studente străine. Telefon 140023. (342637)

■ **Primesc** în gazdă student(ă). Rog seriozitate. Telefon 114831. (342732)

■ **Ofer** spre închiriere ap. 3 camere Centru Civic. Telefon 144968. (342778)

Schimburi

■ **Schimb** garsonieră proprietate personală în Păcurari (et. 9/10) cu apartament 3-4 camere tot proprietate personală. Ofer diferență în bani. Telefon 250655. (342710)

■ **Schimb** apartament cu 3 camere pentru unul cu 2. Telefon 173140.

Servicii

■ **S.C.** UNIVET S.R.L. Cabinet și farmacie veterinară. Consultații, tratament, vaccinări, chirurgie, analize de laborator. Program zilnic, orele 9,00-13,00; 15,00-19,00. Sîmbătă și duminică orele 10,00-14,00. Str. I. Creangă nr. 15. Telefon176647. (342745)

Servicii medicale mobile

CORPO SAN, societate specializată în servicii medicale mobile, oferă ABONAMENTE în trei variante opționale: A. - două consultații medicale lunar, zilnic între orele 7-22; eliberarea de rețete în regim compensat; tratamente injectabile de urgență în caz de necesitate. B. - două consultații medicale lunar în regim non-stop; 20% reducere pentru următoarele consultații din cadrul aceleiași luni; eliberarea de rețete în regim compensat; tratamente injectabile de urgență în caz de necesitate. C. - două consultații medicale lunar în regim non-stop; 50% reducere pentru următoarele consultații din aceeași lună; 20% reducere pentru analize de laborator (recoltate la domiciliu); 20% reducere pentru tratamente injectabile (intramusculare, intravenoase); eliberarea de rețete în regim compensat; transportul la spital și internarea în caz de necesitate. Persoanele care se abonează la CORPO SAN primesc un carnet de abonat care le conferă calitatea de beneficiar al serviciilor de asistență medicală la domiciliu. Vă reamintim pe scurt serviciile pe care CORPO SAN vi le oferă în regim NON STOP:

■ **deplasarea** în cel mai scurt timp posibil la domiciliul bolnavului, în urma solicitării acestuia

■ **eliberarea** de rețete medicale în regim compensat și eliberarea de certificate medicale

■ **tratamente** de urgență în caz de necesitate

■ **tratamente** de lungă durată (pansamente, injecții intramusculare, intravenoase, perfuzii etc.)

■ **recomandare** de investigații paraclinice (laborator, radiografice, echografice etc.)

■ **transportul** la spital și prezentarea medicului de gardă în vederea internării

■ **controale** periodice anuale, precum și consult medical complet la angajare

■ **supravegherea** activă a bolnavilor cronici. Apelați NON STOP Corpo San la telefon 113130. SOSIM IMEDIAT!

■ **Proiecte** construcții. Avize pompieri. Telefon 270233. (02230)

Reparații TV

Tv color universal. Îmi ofer serviciile. Dispecerat 250915. (02852)

Ingineri electroniști efectuăm reparații tv color, alb negru, garanție. Tarife minime. Telefon 128796, orele 8,00-16,00. (342608)

■ **Electrician** - electronist, îmi ofer serviciile. Telefon 113380. (342508)

Meditații

Ofer meditații la limba și literatura română, avantajos. Telefon 151632.

■ **Pregătesc** fizică și chimie organică. Cadru didactic cu experiență. Telefon 154583. (342557)

Produse galenice

FARMACIE, FRUMUSEȚE, FARMEC S.R.L. vă oferă: o gamă variată de medicamente, produse galenice etc. Telefon 032/163615. (342702)

■ **Masaj** general sau parțial, electroterapie, gimnastică recuperatorie, succese terapeutice în recuperarea hemiplegiilor, hemiparezelor. Telefon 158683, 152517. (342618)

■ **Intermediez** obținerea de bilete de avion România-SUA (California), pentru cei cu vize. Telefon 144901, orele 13,00-16,00. (342726)

■ **Medic,** fostă olimpică la chimie și biologie, pregătesc intensiv și eficient chimie organică și biologie clasa a XI-a, pentru admitere la facultate. Telefon 213504, orele 17,00-20,00. (342759)

■ **Profesor,** meditez matematică pentru admitere în liceu și facultate. Telefon 233139.

■ **Inginer** repar televizoare color și alb negru. Telefon 128356. (342784)

■ **Română-fizică,** profesori cu experiență, orice nivel (V-XII), bacalaureat, admiteri, Drept, Filologie, Medicină, politehnică. Garantăm satisfacții. Telefon 113751, după orele 20,00. (342773)

■ **Montăm** gresie și faianță; executăm zugrăveli și tencuieli. Calitate. Telefon 128687. (342790)

■ **Absolventă** Medicină Generală, meditez studenți străini. Telefon 166663. (342808)

Angajări

Chelneri

S.C. angajează chelneri. Relații la telefon 213655, între orele 09,00 - 22,00.

Agenți imobiliari

Agenția imobiliară CASTER angajează cu carte de muncă agenți imobiliari în următoarele condiții: bărbați, vîrsta maximă 30 ani, prezentabili, dinamici, posesori auto. Salarizare atractivă și decont pentru benzină și ulei consumat. Pentru fișe de concurs și informații suplimentare, telefon 216262, Hotel "Unirea", cam. 106, zilnic între 8,00 - 20,00

Vînzător

NEST electronics caută persoană potrivită pentru postul de vînzător produse audio, video, electronice, electrocasnice. Candidații trebuie să fie tineri, dinamici, cu pregătire în domeniu. Eventuala experiență poate constitui un avantaj. Cererile însoțite de curriculum vitae se depun la sediul din pasajul comercial Ștefan cel Mare, lîngă Casa Modei, între orele 10-18. Relații la telefon 213284.

Merceolog

Inspectoratul de Poliție Sanitară și Medicină Preventivă, județul Iași, cu sediul în Iași, str. N. Bălcescu nr. 21, angajează prin concurs: merceolog. Condiții: minimum 5 ani vechime; studii de specialitate. Concursul va avea loc după 15 zile de la publicarea anunțului. Relații suplimentare la sediul unității sau la telefon 210900, int. 119.

■ **Căminul** de Pensionari Iași, str. Codrescu nr. 6, scoate la concurs postul de tehnician dentar. Relații la Secretariatul unității, zilnic, între orele 8,00-16,00. Telefon 116919. (342742)

Inginer industrie alimentară

S.C. SAZPIC Miroslava S.A. angajează prin concurs: inginer industrie alimentară, carne și produse din carne; maistru în specialitatea preparate din carne. Cererile de înscriere se primesc pînă la data de 10.XI.1996, la sediul societății, în comuna Miroslava. Relații la telefon 140147 și 143371.

■ **Revista** Flex angajează traducător din limba engleză, cu contract de colaborare. Relații la telefon 131340 și 136045. (342812)

Fochist

Casa de Copii Primăverii anunță organizarea concursului pentru ocuparea unui post de fochist. Concursul va avea loc în data de 15 noiembrie 1996, ora 9,00, la sediul unității, din strada Primăverii nr. 36. Condițiile de concurs sînt afișate la sediul unității.

Chelneri

S.C. angajează chelneri. Relații la telefon 213655, între orele 09,00 - 22,00.

Aniversări

■ **Pentru** Liviu Ciobanu, la sărbătorirea zilei de naștere, un călduros "La mulți ani!" din partea familiei. (342820)

■ **Astăzi,** cînd Zoița Ciocănache împlinește frumoasa vîrstă de 60 de ani, un gînd frumos și un buchet de crizanteme primește din partea soțului, copiilor și a nepoților. "La mulți ani!"

AGENDĂ AUTO

PIESE AUTO IMPORT

Castrol

1.INFOTEC SRL dealer autorizat
luni - vineri 9,00 - 18,00
sîmbătă 9,00 - 14,00
Str. Împăcării nr. 35, bl. 919
☎ 221405, 126816

2. SIX SRL - vopsele STANDOX
luni - vineri 9,00 - 18,00
sîmbătă 9,00 - 12,00
Străpungere Ștefan cel Mare nr. 3
☎ 117557

REPREZENTANȚĂ
MONROE amortizoare

3. TILT SRL
luni - vineri 9,00 - 17,00
Str. Socola 20 (intersecția Cotnari)
☎/FAX 230493

TAMOIL
• Uleiuri auto și industriale
PECO-Panther '93

5. TOFAN GRUP
luni - vineri 8,00 - 16,00
Șos. Păcurari nr. 92
în incinta TRANSMIXT SA (AUTOBAZA 2)
☎ 032/154.343

6. BRAS SRL
Piese auto pentru mașini străine
luni - sîmbătă 8,00 - 20,00
duminică 8,00 - 13,00
Str. Silvestru nr. 4
☎/Fax 214.910

PARBRIZE A.G.E.R. SERVICE
AUTO GLASS EXPRES ROMANIA SERVICE
• Geamuri import vest pentru toate tipurile de autovehicule (și en gros)
• Asigurăm și montaj, cu set de soluții originale
Str. N. Gane nr. 15
☎/fax 210351

BOSCH
MONROE amortizoare

8.RUEDAS SRL
luni-vineri 8,00 - 20,00
sîmbătă 8,00 - 16,00
duminică 9,00 - 14,00
Str. Armeană nr. 5, tel. 112239

BOGE AMORTIZOARE

9. VIBOL SRL
luni-vineri 9,00 - 16,00
sîmbătă 9,00 - 13,00
Str. Uzinei 32A (lîngă IRE)
☎ 115830

10. AMRS SRL
luni - vineri 8.00-18.00
sîmbătă 8.00-12.00
Str. Păcurari 78
Tel. 032/214150
Ford dealer Ford

auto schimb
• Importator piese auto
luni - vineri 9,00 - 1 8,00
sîmbătă 9,00 - 14,00
Piața CUG
☎ /FAX 232856

12. RUDOLF -cimitir auto
luni - vineri 8,00 - 18,00
sîmbătă 8,00 - 16,00
duminică închis
Str. Arcu nr. 22 (zona Gării)

AUTOSHOP
• Toate tipurile de rulmenți auto
luni-vineri 8,00 - 22,00
sîmbătă 8,00 - 18,00
Str. Nicolina nr. 33 (rond vechi CUG)
☎ 221849, FAX 222403

PIESE AUTO ROMÂNEȘTI

1. BRAS SRL
Dacia, Raba, Saviem, ARO
luni - sîmbătă 8,00 - 20,00
duminică 8,00 - 13,00
Str. Silvestru nr. 4
☎/Fax 214.910

MAXIM
DACIA OLTCIT
luni - vineri 8,00 - 20,00
sîmbătă 8,00 - 17,00
Str. Ornescu nr. 4 (vizavi Peco Bas-Ceauș)
☎/Fax 212618
luni-sîmbătă 9,00 - 19,00
B-dul Dacia nr. 1 (Berăria Zimbru)

S.C. INTER expres S.R.L.
luni - vineri 8,00 - 18,00
sîmbătă 8,00 - 14,00
duminică 8,00 - 12,00
Str. Socola nr. 18 (lîngă Cotnari)
☎ 230278

Pierderi

Foxterrier

Tricolor (alb, negru, bej). Ofer recompensă. Telefon 177304, 251946. (342717)

- **Cățelușă** Foxterrier albă cu pete, în ziua de 14 octombrie, în zona străzii Alecsandri. Ofer recompensă. Telefon 131340. (342812)

- **Carnet** de student pe numele Maxim Cristinel-Laurențiu. Îl declar nul.

- **Diplomă** bacalaureat pe numele Vlad Ioan, eliberată de Liceul Industrial nr. 1 Pascani. O declar nulă.

- **Buletin** de identitate pe numele Cărare Gheorghe. Îl declar nul.

Licitații

Terenuri

Consiliul Local Hîrlău scoate la licitație terenuri cu destinația, amplasare chioșcuri în următoarele zone: zona Piață - 1 parcelă de 45 mp; str. Bogdan Vodă - 1 parcelă de 20 mp; str. Ștefan cel Mare - 1 parcelă de 20 mp; zona Parc - 1 parcelă de 20 mp; zona Dealul Viilor - 1 parcelă de 20 mp. Licitația va avea loc pe data de 22.11.1996, ora 10,00, la sediul Consiliului Local Hîrlău. (342811)

- **Penitenciarul** Iasi vinde prin licitatie publică, organizată în condițiile Legii nr. 15/1994 si ale Ordonantei Guvernului nr. 19/1995, următoarele categorii de bunuri materiale: 1. Autodubă pentru transport detinuti SR 113 - an fabricatie 1978; 2. Autobasculantă SR 116 - an fabricatie 1975. Licitația publică se va desfăsura în ziua de 18.11.1996 ora 10,00 la sediul unității, la care pot participa persoane fizice sau juridice interesate. Lista bunurilor materiale respective, precum și instructiunile licitației se pot consulta la unitatea organizatoare. Relații la telefon 145068.

Diverse

Întîlnirea de 10 ani

Promoția 1986 UMF Iasi, Facultățile de Medicină Generală și Pediatrie, organizează pe data de 23 noiembrie 1996, întîlnirea de 10 ani de la terminarea facultății. Informații la telefon 032/146402. Dr. Zahacinschi Lazăr Carmen. (342660)

Spectacol

Spectacolul extraordinar KASSANDRA, cu Angela Similea, Stela Popescu, Alexandru Arsinel, Draga Olteanu, Gabriel Dorobanțu, Adrian Enache, Sanda Ladoși, Cornel Palade, Romică Țociu, va avea loc sîmbătă, 2 noiembrie a.c., ora 18,00, la Casa de Cultură a Sindicatelor Iași. Biletele se găsesc la Casa de bilete a sălii. (342554)

- **Sahaja** Yoga - cursuri gratuite despre ridicarea și utilizarea energiei Kundalini au loc în fiecare duminică, ora 10,00, la Clubul CFR - Rîpa Galbenă. (342530)

Anunț

Către onorata clientelă. Cabinetul de înfrumusețare, frizerie, coafură AURA, str. Țepeș Vodă nr.2, bl. V1, sc. C, et. 1 - cei ce făceau programarea prin telefonul 174952 sînt rugați să se prezinte fără apel, deoarece lucrările la ROMTELECOM sînt de durată.

Cabinet veterinar

ANIMAVET: consultații, tratamente, vaccinări, chirurgie, deparazitări, asistență fătare. Aleea Oltea Doamna nr. 4, în spatele noi Catedrale Catolice din Nicolina. Program zilnic: 10-13; 16-19; sîmbătă-duminică 10-13. Informații la telefon 220028.

- **Ca** urmare a aprobării Consiliului local al municipiului Iași de repartizare - conform OGR 19/1994 - a unui nou lot de 29 apartamente (7 apartamente cu o cameră, 14 apartamente cu 3 camere și 8 apartamente cu 4 camere) în Lunca Cetățuii (bloc 80 B și bloc 65), R.A. CITADIN Iasi invită pe toți cei interesați și care întrunesc condițiile impuse de OG 19/1994 (familii la care ambii soți au vîrsta sub 30 de ani, handicapați sau invalizi de gr. I și II care nu au avut și nu au o locuință în proprietate) să-și întocmească dosar în vederea obținerii unei repartitii. Cei cu dosare mai vechi (înscrise) pot veni să-și reactualizeze datele, iar cei ce au condiții modificate la momentul actual pot să le aducă la zi pînă la 15.XI.1996. Din dosarele complete depuse pînă la această dată se va întocmi lista de prioritate nr. 5, ce se va afișa la sediul din str. Smîrdan.

- **S.C.** NORD-EST S.A. anunță intenția de majorare a prețurilor, produselor și serviciilor proprii.

Decese

✝ Cu netărmurită durere, familia anunță trecerea în veșnicie, ca urmare a unui tragic accident, fără să se uite la ce au lăsat în urmă, a celor care au fost LĂCRĂMIOARA IONEL, 34 ani, și LUCHIAN IONEL, 35 ani. Trupurile neînsuflețite sînt depuse la Biserica Penticostală "Ziua Harului" str. Trotuș nr. 15, iar cortegiul funebru va pleca duminică, 3 noiembrie, orele 12,00, înspre cimitirul "Buna Vestire". Pecetluim hotărîrea lui Dumnezeu cu lacrimi, flori și suspine. Nu vă vom uita niciodată! (342738)

✝ "Un glas zice: - strigă!/ Și eu am raspuns: - Ce să strig?/ - Orice făptură este ca iarba și toată strălucirea ei ca floarea de pe cîmp. Iarba se usucă, floarea cade, cînd suflă vîntul Domnului peste ea". (Isaia 40:6,7). Biserica "Ziua Harului" regretă dispariția neașteptată a fratelui prezbiter LUCHIAN IONEL și a soției sale, LĂCRĂMIOARA. A fost un bun slujitor al bisericii, un bun părinte spiritual, un bun dirijor de cor, un bun predicator și un bun lider de tineret. La frageda tinerețe de numai 35 ani, Dumnezeu l-a chemat, acasă lăsînd în urmă pe cei doi copii ai săi înlăcrimați. Vîntul Domnului a scuturat aceste flori și noi nu avem decît să plîngem pe mormîntul lor. Dumnezeu care este tatăl orfanului va purta de grijă și orfanilor lui LUCHIAN. LULU, așteaptă-ne! Pe rînd vom veni cu toții la tine! (342738)

✝ Familia Bădin anunță încetarea din viață a scumpului LUCA BĂDIN (MICHI). Înmormîntarea va avea loc sîmbătă, 2 noiembrie 1996. Dumnezeu să-l odihnească în pace! (342739)

✝ Copiii și nepoții anunță, cu adîncă durere în suflet, trecerea în neființă a celui care a fost MIHAI RĂILEANU, un bun tată și bunic. Înmormîntarea are loc sîmbătă, 2 noiembrie 1996, în satul Chiscăreni, comuna Șipote. (342750)

✝ Fiica, ginerele, nepoții, strănepoții și rudele apropiate anunță cu durere decesul dragului lor VASILE SCUTARU, 87 ani, fost mecanic de locomotivă la Depoul CFR Iasi. Înhumarea, sîmbătă, 2 noiembrie, orele 14,00, la cimitirul "Sf. Treime" Păcurari. Dumnezeu să-l odihnească!

✝ Cuvintele și lacrimile nu vor cuprinde niciodată durerea și recunoștința noastră pentru cea care a fost ELENA DIMITRIU, soție, mamă, soacră și bunică de care ne vom aminti veșnic. Înmormîntarea va avea loc duminică, 3 noiembrie 1996 la cimitirul "Sf. Treime" (Păcurari). Nu o vom uita niciodată!

✝ Iuri - fiu, Iulia - noră, Ramona și Ivona - nepoate, anunță cu durere în suflet trecerea în neființă a celui ce a fost VASILE DIACONESCU, 59 ani. Corpul neînsuflețit se află la capela "Sf. Petru și Pavel". Dumnezeu să-l odihnească în pace!

✝ Cu durere în suflet, soția - Eleonora Popa si rudele apropiate, anunță trecerea în neființă a celui care a fost SAVA POPA. Corpul neînsuflețit se află depus la biserica "Sf. Nicolae" din str. Vasile Lupu. Înmormîntarea va avea loc în ziua de 3 noiembrie 1996, orele 14,00, la cimitirul "Eternitatea". Dumnezeu să-l odihnească în pace! (342801)

✝ Soția, fiica, ginerele și nepoții anunță cu profundă durere, decesul incredibil și fulgerător al iubitului lor soț, tată și bunic DUMITRU AMĂRIUȚEI (tataia), fost salariat al Spitalului "Sf. Maria". Corpul neînsuflețit este depus la biserica "Sf. Nicolae" (Tătărași), iar înhumarea va avea loc duminică, 3 noiembrie, orele 13,00. Dumnezeu să-l odihnească în pace! Nu te vom uita niciodată! (342798)

Condoleanțe

✝ Familia V. Cristian se alătură durerii fără margini a colegului Gică Buzatu și a familiei, cauzată de dispariția razei de soare care a fost Laura. Dumnezeu s-o primească lîngă îngerii săi.

✝ Colectivul clasei a XII-a E al Liceului Național, împreună cu domnii profesori adresează sincere condoleanțe familiei Gheorghe Buzatu pentru pierderea prematură a LAUREI-DIANA, cea care a fost o colegă și o elevă de excepție. LAURA, ai luat cu tine o parte din sufletul nostru! (342787)

✝ Colocatarii și vecinii din blocul B-4, sc. B, stradela Grădinari 35 - Piața "Doi Băieți" - deplîng plecarea dintre noi, pe neașteptate, a lui Tataia DUMITRU AMĂRIUȚEI. Condoleanțe întregii familii, și-i spunem Mamaiei că va fi mereu în grija noastră. Dumnezeu să-l ierte și să-l odihnească în pace! (343101)

✝ Colectivul Centrului de Istorie și Civilizație Europeană Iași este alături de domnul dr. Gheorghe Buzatu în momentele grele, pricinuite de decesul fulgerător al fiicei - LAURA - și-i transmite cele mai sincere condoleanțe. Dumnezeu s-o ierte!

✝ Uniunea Artiștilor Plastici din Iași este alături de familia Gh. Buzatu la irecuperabila pierdere a celei care a fost sensul și scopul vieții acestei nefericite familii. Toți îi vom păstra o pioasă și nestearsă amintire. Doamne, așeaz-o între îngeri pentru că un înger a fost!

✝ Împărtășim durerea pricinuită de tragica dispariție a fetiței LAURA, noi cei care am petrecut-o cu privirea de părinți în drumurile-i spre grădiniță și școală. Asigurăm încercata familie a prof.dr. Constanța și Gheorghe Buzatu de totala noastră participare afectivă. Dormi în pace, suflet zbuciumat! Locatarii scării C a blocului I-1 din Splai Bahlui.

✝ Margareta Borcea și Elena Olănuță sînt alături de familia dr. Gheorghe Buzatu în momentele grele pricinuite de decesul fulgerător al fiicei și-i transmit sincere condoleanțe.

✝ Colegii de serviciu de la Academia Română - Filiala Iași regretă profund dispariția fulgerătoare a inginerului LUCHIAN IONEL și a soției sale și transmit sincere condoleanțe familiilor îndurerate.

✝ Colectivul compartimentului administrativ al FEDERALCOOP Iasi este alături de colega Maria Sarariu la marea durere pricinuită de decesul mamei și îi transmite sincere condoleanțe.

✝ Salariații FEDERALCOOP Iași sînt alături de colega lor Maria Sarariu în aceste momente grele datorate decesului mamei sale și-i transmit sincere condoleanțe familiei.

✝ Formația de pază de la SC COMTOM SA Tomești este alături de dl. Paul Chirica, șeful formației de pază, în grelele momente prin care trece, pricinuite de trecerea în neființă a tatălui său, și-i transmite sincere condoleanțe.

✝ Familia Mircea Basarab anunță cu profund regret trecerea în neființă a vecinului DUMITRU AMĂRIUȚEI. Sincere condoleanțe familiei îndoliate.

✝ Familia Vasile Baltă aduce un ultim omagiu dragei și iubitei ELENA DIMITRIU (Lenuța) și este alături de familia Dimitriu Costel în aceste momente grele. Sincere condoleanțe.

✝ Familia Vasile Baltă este alături de familia Gabriel Baltă în aceste clipe în care ne-a părăsit pentru totdeauna cea care a fost scumpă și iubită bunică ELENA DIMITRIU (Lenuța). Dumnezeu s-o ierte!

✝ Colegii de serviciu din cadrul Filialei Județene ROMANIAFILM transmit sincere condoleanțe doamnei Nicoleta Macovei pentru pierderea tatălui. (342820)

✝ Colectivul Centrului Logopedie transmite sincere condoleanțe dnei prof. Paulina Ciupilan pentru decesul tatălui. (342803)

✝ Colegii de la Facultatea de Istorie, Universitatea "Al. I. Cuza", împărtășesc durerea domnului prof.dr. Aurel Filimon și sînt alături de familia îndoliată. (342802)

✝ In veci nemîngîiată, verișoara Lidia, împreună cu soțul și copiii regretă cu durere adîncă moartea năprasnică, într-un tragic accident, a verișoarei LĂCRĂMIOARA și a soțului LUCHIAN. Vom fi mereu alături de familiile îndoliate. (342804)

✝ Un ultim omagiu celei ce a fost ELENA DIMITRIU din partea familiei Dumitru Biliuță. Sincere condoleanțe familiilor îndoliate. Dumnezeu s-o ierte și să primească acest suflet nobil în împărăția sa! (342794)

✝ Colectivul atelierului Bobinat, schimbul C, hala I, de la SC TEROM este alături de colega lor Corina Marcu în aceste clipe grele, la decesul tatălui și transmit sincere condoleanțe. (342796)

✝ Familiile Teodor Petrea, Amurel Petrea și Cornel Petrea, regretă profund trecerea în neființă a celui care a fost un bun cumnat și unchi SAVA POPA. Sincere condoleanțe familiei îndoliate. Dumnezeu să-l odihnească în pace! (342800)

✝ Colegii de la Institutul de Arheologie Iași sînt alături de familia istoricului Gheorghe Buzatu în aceste zile de profundă tristețe și-i prezintă sincere condoleanțe. (342807)

✝ Colegii de la Institutul de Istorie "A.D. Xenopol" își exprimă profunda lor compasiune pentru ireparabila pierdere suferită de familia Gheorghe Buzatu prin trecerea neașteptată în eternitate a scumpei lor LAURA. (342797)

✝ Conducerea Națională și a Filialei Iași a Partidului Reîntregirii - Opțiunea Dacolatină, profund impresionată, sînt alături de domnul dr. Gheorghe Buzatu în aceste momente dureroase pricinuite de stingerea prematură din viață a fiicei LAURA și-i transmit sincere condoleanțe. Dumnezeu s-o odihnească în pace! (Mircea Druc și S. Patrașcu) (342810)

✝ LAURA BUZATU a plecat neașteptat de repede, lăsînd în urma ei un imens gol și durere. Ne alăturăm și noi familiei îndurerate, transmițînd sincere condoleanțe. Odihnească-se în pace! (Pro Basarabia și Bucovina) (342810)

✝ Colegii de la Institutul de Filologie Română "Al. Philippide" sînt alături de familia Constanța și Gheorghe Buzatu în nemăsurata lor durere. (342817)

✝ Personalul sucursalei Băncii "Ion Țiriac" transmite sincere condoleanțe doamnei Mariana Dragu și întregii familii pentru dureroasa pierdere suferită. (342816)

✝ Colectivul didactic și elevii Liceului Național își exprimă profundul regret pentru pierderea prematură și tragică a LAUREI BUZATU pe care am iubit-o atît de mult. (342813)

✝ Profesorii de istorie din județul Iasi exprimă condoleanțe distinsului istoric Gh. Buzatu pentru greaua pierdere suferită prin dispariția prematură a fiicei sale LAURA BUZATU. (342814)

✝ Catedra de Istorie de la Liceul Național este alături de istoricul Gh. Buzatu și familia sa în aceste clipe de durere pricinuite de pierderea fiicei sale LAURA BUZATU. (342815)

✝ Familia Eufrosina și Emil Cuzic aduce un pios omagiu, exprimîndu-și regretul pentru decesul neașteptat al lui VASILE HANGU - fost funcționar la "Fruct-Export", om de o deosebită bunătate, curățenie sufletească, cinste și demnitate. Dumnezeu să-l ierte!

✝ Carmen, Vali și Răzvan Zvonaru regretă profund și-și exprimă întreaga lor compasiune pentru trecerea în neființă a unchiului lor, VASILE HANGU, om care de-a lungul vieții a fost un exemplu de ținută morală și bunătate. Dumnezeu să-l ierte!

✝ Prietenii Geta, Sergiu și Vali Corbu regretă nespus decesul neașteptat al doamnei ELENA DIMITRIU și transmit sincere condoleanțe întregii familii. Sîntem alături de prietenii noștri Cristina și Gabi Baltă, la greaua încercare prin care trec.

✝ Familia Corbu Teodor transmite întreaga compasiune familiei Dimitriu Constantin, pentru pierderea ireparabilă a mamei, ELENA DIMITRIU. Dumnezeu s-o odihnească în pace!

✝ Familia Nonea Bazil și Lucia transmit sincere condoleanțe familiei Dimitriu Constantin și prietenilor Gabi și Cristina Baltă, pentru stingerea din viață a neprețuitei lor ELENA DIMITRIU.

✝ Familia Gavrilaș Ioan transmite sincere condoleanțe familiilor Dimitriu Constantin si Baltă Gabriel, pentru pierderea bunei și dragei lor ELENA DIMITRIU. Dumnezeu s-o odihnească în pace!

✝ Colectivul Serviciului Revizie Fiscală din cadrul Direcției Generale a Finantelor Publice si Controlului Financiar de Stat a județului Iași este alături de domnul Darie Petru în aceste momente grele, datorate pierderii suferite și transmite condoleanțe întregii familii. (342818)

✝ Studenții anului V Informatică sînt alături de colegul lor Octavian Buzatu, în momentele grele pricinuite de moartea surorii. Dumnezeu s-o ierte! (342821)

✝ Ultima promoție de elevi regretă dispariția învățătorului ROMANESCU. Condoleanțe familiei

Comemorări

✝ Au trecut 40 zile de cînd tatăl nostru, preotul EUGENIU GAVRILAȘ a pășit pe tărîmul celălalt. Ne rugăm la Bunul Dumnezeu să-l ierte și să se odihnească în pace! Comemorarea va avea loc la cimitirul "Eternitatea", în ziua de 3 noiembrie, ora 12,00. (342785)

Mulțumiri

- Soția și copiii mulțumesc din inimă colegilor de la Oficiul de Cadastru și organizarea teritoriului, tuturor celor care au fost alături de noi prin prezența lor și ajutorul adus pentru a-i aduce un ultim omagiu celui ce a fost ing. VASILE ROȘU. (343102)

- Familia mulțumește tuturor celor care i-au fost alături la trista despărțire de dragul nostru soț și tată, profesor SIMION PASCU. (342819)

AGENDA OMULUI DE AFACERI

SIT CONTUR

execută:
AMENAJĂRI INTERIOARE • SEDII FIRME • SPAȚII COMERCIALE • INSTITUȚII PUBLICE • VILE și APARTAMENTE DE LUX

Iași - tel. 032/152004, fax: 032/251310

CANEL SRL

radiocomunicații **KENWOOD, MOTOROLA**
componente și aparatură electronică
calculatoare și agende telefonice
CASIO, SHARP

Iași, Ștefan cel Mare și Sfânt nr. 54 (18)
fax: 032-211986, tel: 032-213479, 214659

GEMATEX CENTER

Reprezentanță a unor cunoscute firme germane

DÜRKOPP, KANNENGIESSER, VEIT, BRISAY, SETEC, STRÖBEL, LECTRA, MICROLITE
producătoare de utilaje pentru industria de confecții

București, str. Anastasie Panu, tel/fax 0040-01-3236908,3226357, Iași - 032-172017

RODIA IMPEX SRL

distribuitor autorizat BOSCH

Mașini electrice pentru lucrări în metal, lemn, beton, marmură. Consumabile și piese de schimb. Mașini pentru grădinărit Piese auto Bosch pentru DACIA și alte autovehicule

Bacău, str. Războieni nr. 7, tel/fax: 034/18.15.22

ROCAMBOLE SRL

Unic distribuitor BENCKISER

vă oferă:
- gama de detergenți DOSIA
- detergenți SOLE, CALINDA, LIP

Transport gratuit.
Tel. 142363, 212684

VIBLANC SA

vinde
- **frigidere "ARCTIC"**
- **congelatoare "ARCTIC"**

Garanție 12 luni.

Tel. 032/14.22.89; 032/14.80.19; 032/210794

TORAMAT PRODINVEST SRL

vitrine orizontale, verticale, lăzi și camere frigorifice cu service în garanție și postgaranție

ACUM CU PLATA ÎN RATE

Iași, Calea Chișinăului nr. 35, tel/fax 032/233460

ALFA CIVIC

distribuie scule, dispozitive, unelte, accesorii Bosch, Metabo, Ryobi, Stayer, Felisatti, Fiac, Far, Rothenberger, Grandinetti, CEA, Dieffe

Iași, Tg. Cucului 1 (lîngă Alimentară), tel./fax: 032-214306

ELCOSERV

Case de marcat - cîntare electronice
Mașini de numărat bani. PC 486
Platformă electronică 300 kg.
Plata în rate !

Iași, str. Decebal nr.1, tel./fax:032/230205

COLINI SRL

organizează cursuri de

• Dans clasic, modern, de societate • Manechine și foto-modele • Gim. aerobică • Step aerobic • Fitness • Culturism • Arte marțiale

Iași, Sf. Lazăr nr. 6 (lîngă Bankcoop), Tel. 032/112888

PIONEER - ROMANIA S.A.

execută în regim de urgență
ștampile de orice format și mărime

Iași, str. A. Vlaicu nr. 78, tel/fax 271516, 271514, 175883

BIROU AVOCAT MIHAI GOTCU

ACORDĂ ASISTENȚĂ JURIDICĂ SOCIETĂȚILOR COMERCIALE ÎN DOMENIUL DREPTULUI COMERCIAL
(întocmiri contracte, litigii comerciale, perfectări raporturi comerciale etc.)

Str. A. Panu 19, bl. Ghica Vodă, sc. 2A - parter, lîngă magazinul Rodex
program: 9.00-17.00, tel. 032/213898

BINAL IMPEX SRL

importator și distribuitor unic INTEROLIVA (Grecia)

oferă toate sortimentele de
MĂSLINE NEGRE ȘI VERZI
în saramură

Botoșani, str. Ștefan Luchian nr. 19;
tel. 031/514722, fax. 031/512104

Oferta săptămînii: tehnică de calcul - birotică

OPEN SYSTEMS

Calculatoare PGA
5x86/133, Pentium 100/120/133

Microsoft Qualified Dealer
Novell Networking Partner
Canon Authorized Dealer
OKI Authorized Dealer

Sediul: Str. Stejar 3 tel/fax 032/17.47.59, 17.79.92 **Birotică**: Independenței 4 tel. 21.63.04 **Magazin**: lîngă Optinova, tel: 11.35.45

RADIX

Computere
Consumabile
HP DeskJet 690
LaserJet 5L, 6P
HEWLETT PACKARD Authorized Reseller

Iași, B-dul Copou, nr. 3, etaj II; tel. 032/212453 tel./fax/ 032/210423

Universal RX

Master V.A.R. SALIENT
Calculatoare
SALIENT
486, 5x86, Pentium, 6x86, Pentium Pro
În 12 rate lunare.
3 ani Garanție Integrală !

Iași, Str. Grigore Ureche nr. 3
Tel. 032-212660, Fax 032-112058

ACE COMPUTERS

distribuitor autorizat
Calculator DTK
PENTIUM 100 - GREEN
Cache burst 256 K, INTEL VX 430, HDD 1,27 GB SEA GATE (3 Mb/sec), VGA 1 MB PCI, Monitor SVGA 14" color DTK, LR, NI, 48 KHz frecv. orizontală, refresh 72 Hz

Iași, str. Grigore Ureche, bl. W. Mărăcineanu
tel./fax 032/213122, 213130

LIVIUS

Master V.A.R. SALIENT
Calculatoare SALIENT
Imprimante ace/jet/laser/color
Programe de contabilitate CIEL
Instalare. Instruire. Service

Iași, str. Fătu 1A
tel./fax 032/112221, 115922

AUTO - TECHNIC

CALCULATOARE:
5x86/133 MHz
6x86/120 MHz (PENTIUM 150+)
IMPRIMANTE. CONSUMABILE. COMPONENTE
PLATA ÎN RATE.

Magazin - Bd. Independenței B 1-5
Tel./Fax: **032/21 31 01**

SERCOM

PARTENER AUTORIZAT
HEWLETT PACKARD, DTK
PC 586/133 Mhz, Pentium 100-166Mhz
HP LaserJet 5L, 4P
HP DeskJet 690 C
Prețuri minime !

Iași, B-dul N. Iorga nr. 46,
tel./fax: 231001, 122589

Universal RX

CONSUMABILE
pentru orice tip de imprimante, copiatoare și faxuri

Iași, Bd. Ștefan cel Mare nr. 8
Galeriile Comerciale - Mezanin
Tel. 023 - 216205, 215978

UNITRADE SYSTEMS

VERBATIM
Diskete
CD-uri inscriptibile
CONDIȚII DEOSEBITE PENTRU DISTRIBUȚIE

Iași, Bd. Copou nr. 4,
tel. 216413, 213455; fax 216412

UNITRADE SYSTEMS

Calculatoare: COMPAQ, ZENITH, ARX
Imprimante: EPSON
Software: MICROSOFT Windows 95
CIEL contabilitate
REDUCERI PENTRU CONFIGURAȚII COMPLETE

Iași, Bd. Copou nr. 4, tel. 216413, 213455; fax 216412

EuroBIT

Pentium - 100 AMD K5
16 M RAM, HDD 2G, FDD 3,5", Mon. 14" color SVGA PCI 1M
access INTERNET gratuit
Program balanță contabilă
4.999.000 lei
Plata în rate.

Iași, str. A. Panu nr. 36, bl. 1B, tel./fax 032/214010, 211494

INTERELECTRIC

mita DC - 1256
COPIATORUL DE BIROU A4
2.115 DM
Mod FOTO
12 copii/minut
Reducere/Mărire de la 64% la 156%

Str. ELENA DOAMNA, nr. 24
tel: 032/210030,210031; fax: 112366

AXON International

societate româno-franceză
programe de gestiune material financiară, contabilitate, imobilizări și salarizare

Iași - Moara de Foc 35, et. 5
Tel./Fax: 032-250239
axon@ mail.cccis.ro

INFONET CONSULTING

Calculatoare 486, 586, PENTIUM
Imprimante cu ace, DeskJet, Laser
Networking

Iași, str. Moara de Foc nr. 35, tel./fax 032/251898

QUARTZ MATRIX

DISTRIBUITOR AUTORIZAT
TOSHIBA
COPIATOARE SI TELEFAXURI

IASI SOS. PACURARI 8, bl. 558
TEL:157090 TEL/FAX:165558

QUARTZ MATRIX

DISTRIBUITOR AUTORIZAT
COMPAQ
PENTRU ROMANIA

IASI SOS. PACURARI 8, bl. 558
TEL:157090 TEL/FAX:165558

QUARTZ MATRIX

CENTRU AUTORIZAT
DE DISTRIBUTIE SI SERVICE
EPSON

IASI SOS. PACURARI 8, bl. 558
TEL:157090 TEL/FAX:165558

Beta Line

COMPUTERS - SERVICE - ACCESORIES

Vă oferă calculatoare
MODELE: **trophy** 586/133, **elite** PENTIUM 120, 133, 150, 166, 200, **magnum** PENTIUM 133, 150, 166 + MULTIMEDIA
Periferie: GENIUS, EPSON, HP

Iasi, B-dul Tudor Vladimirescu nr. 22, tel./fax: 032/271281

Comandă un COMPACE și lasă-l să lucreze pentru tine

COMPACE COMPUTERS
No. 1 în topul calității în ROMÂNIA
Microsoft OEM Partner
Western Digital OEM Partner
ADI OEM Partner

RTD® RomUS

TRADING & DEVELOPMENT
Austin - Texas Company

Iași, Bd. Copou 3, Tel/Fax: +40-32-210.492

Calculatoare
5x86, *Pentium*, 6x86
3 ani garanție !

CARNETUL ZILEI

VREMEA

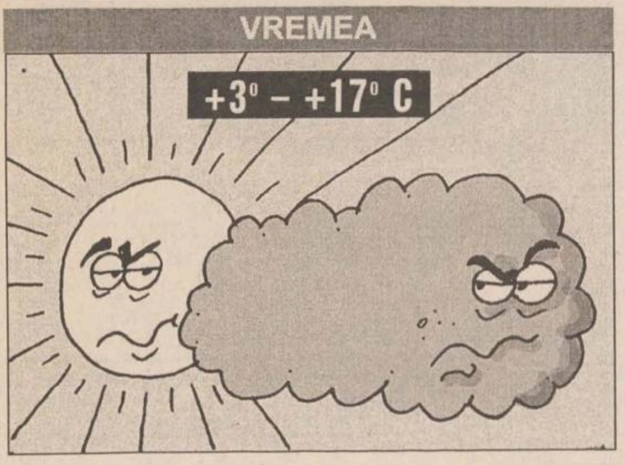

■ Vremea va fi frumoasă și normală din punct de vedere termic, pentru această perioadă. Cerul va fi variabil. Vîntul va sufla slab la moderat, din sector V-S-V. Temperatura aerului va înregistra valori minime cuprinse între 3° și 6° C, iar maxime între 12° și 17° C. **(Elena BÎRJOVEANU - Centrul de Prevedere a Vremii Bacău)**

CALENDARUL CREȘTIN - ORTODOX

Sîmbătă:✝ Sf. mc. Achidin, Elpidifor, Pigasie, Aftonie și Eudoxie
Duminică: ✝ Sf.mc. Achepsima, Iosif și Aitala diaconul

CALENDARUL CATOLIC

Sîmbătă: Pomenirea tuturor credincioșilor răposați
Duminică: Sf. Martin de Porres, călug.

FARMACII ȘI SPITALE DE GARDĂ

Farmacia nr. 2, Piața Unirii (tel. 116029).

Sîmbătă: Spitalul "Sf. Spiridon" (tel. 142730): Clinica a II-a Medicală; Clinica I Chirurgie; **Maternitatea "Elena Doamna"** (tel. 210390/ 210394/210392).

Duminică: Spitalul "Parhon" (tel. 140337): Clinica a IV-a Medicală, Clinica a II-a Chirurgie; **Maternitatea "Cuza Vodă"** (tel. 143320).

TEATRUL "LUCAEAFĂRUL"

■ Teatrul "Luceafărul" prezintă, duminică, următoarele spectacole: - orele 10,00 - **"Aladin și lampa fermecată"** (sala mică); - orele 11,30 - **"Poveste veselă cu muște triste"** (sala mare).

TEATRUL NAȚIONAL

■ Teatrul Național "Vasile Alecsandri" prezintă duminică, 3 noiembrie, la orele 18.00, în sala Studio, spectacolul cu piesa **"O rugăciune de prisos"**, de **George Astaloș**. În distribuție: Pușa Darie, Tatiana Ionesi.

FESTIVALUL DE OPERĂ ȘI BALET

■ În cadrul celei de-a IV-a ediții a Festivalului de operă și balet vor fi prezentate următoarele spectacole: - sîmbătă, 2 nov. - **"Lacul lebedelor"**; - duminică, 3 nov. - **"Tosca"**.

GALERIILE DE ARTĂ "GH ASACHI"

■ Sîmbătă, 2 nov., la orele 11.00, la Galeriile de Artă "Gh. Asachi", de la Palatul Culturii, va avea loc vernisajul expoziției de artă plastică. Expun: Minodora Dobrovăț Bîzgă (grafică și acuarelă); Sever Moldovan (pictură).

TELECABLE

Sîmbătă: 10,20 Teroare interioară (f.a./r) ■ 12,10 Chigaco și împrejurimile sale (do/r) ■ 12,35 Nisa de la A la Z (do/r) ■ 13.00 Inelul morții (f.a./r) ■ 14,30 Trei bănuți într-o fîntînă (f.a./r) ■ 16,00 Pauză muzicală ■ 17,00 Reflux (f.a.) ■ 18,50 Valea Loirei (do) ■ 19,15 Universul lui Dominique ■ 20,30 Agenda Telecable ■ 20,50 Minidecalog - noapte liniștită ■ 21,00 Ce s-a întîmplat cu Baby Jane (f.a.) ■ 22,35 Semipretios (f.a.) ■ 0,00 Gîndul serii ■ 0.05 Canalul adulților ■ 0,20 Surorile de noapte (f.a.) ■ 1,30 Nocturnă muzicală

Duminică: 10,00 Reflux (f.a./r) ■ 11,50 Valea Loirei (do/r) ■ 12,15 Universul lui Dominique (r) ■ 13,00 Ce s-a întîmplat cu Baby Jane (f.a./r) ■ 14,35 Semipretios (f.a./r) ■ 16,00 Pauză muzicală ■ 17,00 Vise destrămate (f.a.) ■ 18,40 Dovadă de iubire (f.a.) ■ 20,30 Agenda Telecable ■ 20,50 Minidecalog - Iluzia ■ 21,00 Curajul (f.a.) ■ 22,30 O pasiune arzătoare (f.a.) ■ 0,00 Gîndul serii ■ 0,05 Tăcere periculoasă (f.a.) ■ 1,40 Nocturnă muzicală

CONY - SATv

Sîmbătă: 18,00 Deschiderea ediției ■ 18,05 Cocktail magazin; emisiune interactivă de divertisment (telefonul telespectatorului: 230576). Realizator Oana Turcu ■ 20,00 Închiderea programului ■

Duminică: 18,00 Deschiderea ediției ■ 18,05 Duminica la CONY-SAT - emisiune interactivă de divertisment (telefonul telespectatorului: 230576) Realizator Cristina Constantin ■ 20,00 Închiderea programului ■

RADIO NORD - EST

Sîmbătă: 7,00 -13,00 Cu bastonul prin tîrg. Emisiune maraton de informații, muzică, divertisment și concursuri (9,00 - 10,00 Ora fără buletin - rubrică pentru copii realizată de Vasilica Oncioaia și Geo Sfaiter - Teatrul Luceafărul. Realizator Septimiu Sărăteanu ■ **13,00-14,00 În rînd cu lumea** - o emisiune despre curente la modă realizată de Octavian Tudorache: ■ **14,30 - 17,00 Cutreierînd America în week-end.** Emisiune de muzică country și concursuri. Realizatori Andi Barbu și Costi Rezlescu ■ **17,00-18,00 Top 10 Radio Nord Est.** Realizator: Gabriela Gugeanu ■ **18,00 - 19,00 BBC:** Buletinul de știri și programul Actualitatea ■ **19,00 - 21,00 Clasic Top 10.** Epoca de aur a muzicii pop în 120 de minute. Realizator Sandi Leonties ■ **21,00 - 21,30 BBC:** Buletinul de știri și Actualitatea ■ **21,30 - 0,00 Dedicații muzicale.** Muzică la cererea ascultătorilor. Gazde: Gabriela Gugeanu și Sandi Leonties ■ 0,00 - 4,00 Noapte de dans ■ 4,00 - 7,00 Acoustic Cafe - VOA EUROPE.

Duminică: 7,00 - 8,00 Ritmuri de înviorare ■ **8,00 - 8,30 BBC:** Buletinul de știri și Actualitatea ■ **9,00 - 12,00 Bazar.** Emisiune de divertisment. Realizatori: Gabi Jugaru și Daniel Buzdugan ■ **12,00 - 16,00 MEGA 72.44.** Realizator Sandi Leonties ■ **16,30 - 17,00 Puls Nord-Est.** Știri, reportaje, interviuri, relatări, retrospectiva evenimentelor săptămînii. Realizator Ovidiu Simonca ■ **17,15 - 18,00 Topul britanic** - BBC■ **18,00 - 19,00 BBC:** Buletinul de știri și Actualitatea ■ **21,00 - 0,00 Dedicații muzicale.** Muzică la cererea ascultătorilor. ■ 0,00 - 2.00 Acoustic Cafe ■ 2,00 - 3.00 90 Modern Rock Review - VOA EUROPE ■ 3,00 - 4,15 Albumul nopții ■ 4,15 - 5,30 Ritmuri de înviorare.

Radio CONTACT

Sîmbătă: 5,00-8,00 Bună dimineața! (7,20 Drumul banilor, rubrica prezentată de Radio Contact și revista "Capital". Meteo, sport, horoscop, concursuri, aniversări, revista presei, recomandări TV, actualitatea prin informații, reportaje din țară și corespondențe BBC) ■ 8,00 - 11,00 Azi în Iași - Super week-end (informații locale, concursuri, muzică) ■ 12,50 - 12,55 Contact politic (emisiune de comentariu politic) ■ 13,00 - 13,00 "Contact-film" (prezentarea premierelor săptămînii, comentarii de specialitate, recomandări, interviuri, extrase din coloanele sonore ale filmelor) Realizator: Liana Stanciu ■ 16,00 - 19,00 Top 50 Radio Contact România (clasamentul săptămînal al celor mai bune 50 de noutăți muzicale, alcătuit pe baza scrisorilor primite de la ascultători ■ 19,00 - 22,00 Seara la Iași (Program de divertisment: informații diverse, concursuri, muzică) ■ **Acolo unde buna dispoziție nu are limite, o noapte doar pentru tine, începînd cu ora 22,00 - "PARTY ALL THE TIME" - și tu știi de ce.**

Duminică: 5,00-8,00 Bună dimineața! (7,20 Drumul banilor, rubrica prezentată de Radio Contact și revista "Capital". Meteo, sport, horoscop, concursuri, aniversări, revista presei, recomandări TV, actualitatea prin informații, reportaje din țară și corespondențe BBC) ■ 8,00 - 11,00 Azi în Iași - Super week-end (informații locale, concursuri, muzică) ■ 11,00 - 11,15 Fir direct cu America (Actualitatea de peste ocean și ce mai știm despre obiceiurile americanilor într-o corespondență de la Los Angeles ■ 19,00 - 22,00 Seara la Iași (Program de divertisment: informații diverse, concursuri, muzică) ■ 24,00 - 01,00 Legende rock (istoria celor mai tari trupe din lumea rock-ului)Realizatori: Cristi Dicianu și Alex Revenco

■ **Te interesează sportul și vrei să fii informat, ce s-a întîmplat într-o întreagă săptămînă află la "SPORT WEEK-END" începînd cu ora 22,00**

TELEVIZIUNEA NAȚIONALĂ

Sîmbătă: 7,00 La prima oră. Buletin meteo; Informații utile; Gimnastica de dimineață; Unde mergem?; Desene animate; Revista presei; Puncte cardinale; Agenda zilei; Autografe muzicale; Maxima zilei. ■ 8,50 Ba da! Ba nu! Întîlnire surpriză cu jocul, muzica și dansul. ■ **9,50 Film serial pentru copii: Drumul spre Avonlea** (Canada), ep. 57 ■ 10,40 Matineu muzical. Mari dirijori: Vittorio Gui. Coproducție italo-americană ("Venus-Film") ■ 11.25 Pas cu pas. Emisiune de știință pentru tineret. Tehnologii neconvenționale: turnarea rășinilor sub vid; Rachetele "de buzunar" - pasiuni și recorduri mondiale; Noutăți tehnico-științifice; ABC - atehnic; Expediție arctică. ■ 12,05 Planeta Cinema. Mari actori români ■ 13,05 Pleiade - repere istorice. Samuel Micu Klein; Războiul de Întregire: mareșalul Alexandru Averescu; Românii pe frontul francez - 1915. ■ 14,00 Actualități ■ 14,10 Tranzit 120. Desene animate; Reportaje; Teatru scurt; Antologie Beatles (VI); Ei și filmul; Colofon; Documentar "Visul de a zbura" (VII); Festivalul național și concursul de interpretare a romanței românești "Crizantema de Aur" - Tîrgoviște, 1996. Invitați în recital; Filme seriale: Polițiștii; Liceeni îndrăgostiți; Mapamond. ■ 19,00 Dicționarul democrației ■ **19,10 Teleenciclopedia.** Rafael Sanzio; Păsările furtunii; Alcazar-ul din Segovia; Secretele plantelor. ■ 20,00 Actualități. Buletin meteo. Telesport ■ 20,45 Publicitate ■ **20,50 Film serial: Charlie Grace** (SUA). Premieră pe țară. Cu: Mark Harmon, Cindy Katz, Robert Costanzo, Leelee Sobieski. Regia Robert Singer. Ep. 6 ■ 21,50 Karaoke show. În această seară, numai la TVR, veți putea urmări, alături de supervedete de muzică, super-amatori de... cîntat! ■ 22,55 Actualități ■ **23,10 Film serial: Perla neagră** (Argentina, 1994), ep. 65 ■ 0.00 Cîntec de lume. Un cîntec pentru fiecare cu: Maria Dragomiroiu, Oana Hanganu, Adriana Mihai, Camelia Danciu ș.a. ■ 0,30 Eurythmics live. Concert extraordinar.

Duminică: 7,00 5 x 2. Magazin duminical. Program al Studioului TVR Iași. Lumea de lîngă noi la 5x2 ■ 13.00 MTV. Greatest Hits ■ **14,00 Film artistic: Vînătorul singuratic** (Italia, 1976). Cu: Robert Wood, Pedro Sanchez. Regia Alfonso Brescia. ■ 15,40 Un zîmbet pentru vîrsta a treia. Invitat Stelian Olariu, dirijorul corului Operei Naționale (II) ■ **16,15 Film serial: Alejandra** (Venezuela, 1991), ep. 66 ■ 17,05 Descoperirea planetei. Sub Steaua Nordului: Danemarca ■ 17,30 Studioul șlagărelor cu: Loredana Groza, Elena Cîrstea, Mihai Constantinescu, Mircea Baniciu ș.a. ■ 18,00 Oglinzi paralele ■ **18,45 Film serial: Santa Barbara** (SUA), ep. 525 ■ **19,30 Film serial: Puterea, pasiunea** (Australia, 1990). Ep. 38 ■ 20,00 Maeștrii. Soprana Marina Krilovici ■ 21,00 TVM. Mesager ■ **21,30 Repriza a treia.** Emisiune de actualitate fotbalistică: analiza în imagini a meciurilor din etapa a 12-a a Diviziei Naționale.

Sîmbătă: 7,00 Întîlnirea de sîmbătă. Program al Studioului TVR Cluj-Napoca. Caleidoscop matinal; Știri; Starea vremii; Horoscop; Sfaturi utile; Muzică; Revista periodicelor; Film serial: Puterea, pasiunea (Australia, 1990); Rubrică în limba maghiară: Știri; Mesageri ai muzicii populare; Monumente tombale la Corund (județul Harghita); Sîmbăta celor mici; Magazin de sfîrșit de săptămînă: Desene animate; Incursiune în necunoscut; Umor; Muzică; Concursul emisiunii; Croazieră pe Muntele Athos; Film serial: Nicolasa și Bernardina. ■ 12,00 MTV. Disco Dance ■ 13,00 TVR Timișoara. Care pe care? Emisiune-concurs ■ 13,30 Est Meridian Magazin de sfîrșit de săptămînă. Program al Studioului TVR Iași. Vîrstele tinereții. ■ 15,50 Desene animate: Poveste din munți (Japonia) ■ **16,20 Film serial: Alejandra** (Venezuela, 1991), ep. 65 ■ 17,10 Itinerare spirituale. Sub semnul singurătății: Secvențe canadiene. ■ **17,40 Serata muzicală TV** ■ 20,30 Pariați pe campion! Emisiune-concurs de cultură generală și divertisment. ■ 21,00 TVM. Mesager ■ 21,30 Autograf pentru prezent. Prof. dr. Constantin Maximilian, medic genetician, membru corespondent al Academiei Române ■ **22,00 Film serial: Santa Barbara** (SUA), ep. 524 ■ 22,45 Tradiții. La izvoare buzoiene (II). Itinerar etno-folcloric într-un ținut încărcat de legendă și istorie. Își dau concursul: rapsozi, soliști și formații artistice de pe meleaguri buzoiene. ■ **23,10 Săptămîna sportivă.** Volei masculin în preliminariile Campionatului European: România - Macedonia; Rugby în Cupa Europei: Dinamo București - Bristol (Anglia). Selecțiuni înregistrate de la București. ■ 0,10 Afla și Omega. Interferențe spirituale. Floarea darurilor; Știri și reportaje din viața cultelor. ■ 0,40 Promo "Fragil". Selecțiuni din spectacolele susținute de Teatrul "Ion Creangă" din București.

Duminică: 7,00 Actualități. Agenda electorală ■ 7,10 Bună dimineața! Noutăți cultural-artistice; Desene animate; Informații utile; Rețete culinare; Horoscop; Reportaje; Caleidoscop; Muzică. ■ 9,00 Actualități. Agenda electorală ■ 9,10 Domino. O emisiune instructivă și distractivă pentru copii ■ 10,00 Actualități. Agenda electorală ■ **10,05 Film serial pentru copii: Dusty** (Australia, 1987). Ep. 9 ■ 10,35 Lumină din lumină (I). Vechi și noi ctitorii pe Valea Arieșului: Lupșa Muscel, Poșoga; Noi biserici de cartier din București; Legenda unei icoane la Mănăstirea Rătești; Locul unde se păstrează tradiția muzicii psaltice. ■ 11,00 Actualități. Agenda electorală ■ 11,10 Lumină din lumină (II) ■ 11,40 Din albumul celor mai frumoase melodii populare. Irina Loghin, Maria Ciobanu, Maria Cornescu, Matilda Pascal Cojocărița, Gheorghe Turda ș.a. ■ 12,00 Actualități. Agenda electorală ■ 12,05 Viața satului. INDAGRA '96. Transmisiune de la Tîrgul Internațional de mașini agricole și utilaje pentru industria alimentară, București. ■ 13,00 Actualități. Agenda electorală ■ 13,10 MTV. Take That, Lisa Stansfield ■ **13,30 Film serial: Visînd la Jeannie** (SUA), ep. 40 ■ 14,00 Actualități. Agenda electorală ■ **14,10 Videomagazin... în doi!** Ediție dedicată cuplurilor mai mult sau mai puțin celebre, cu secvențe din lumea filmului, teatrului, dansului și cîntecului. Desene animate; Cine, ce, unde, cînd? Rubrică de informații culturale; Culisele vesele TV: invitat Dan Mihăescu; Dedicații muzicale; Actualități. Agenda electorală (orele 15,00; 16,00; 17,00) ■ 17.20 A doua alfabetizare ■ **17,35 Serial SF: Star Trek - Deep Space 9** (SUA, 1993), ep. 5: Urmărirea captivului ■ 18,25 Actualități. Agenda electorală ■ 18,35 Tragerile Loto Special 6/49 și Noroc ■ **18,45 Handbal masculin în preliminariile Campionatului Mondial: România - Norvegia** (repriza a doua). Transmisiune directă de la București ■ 19,30 Actualități. Agenda electorală ■ 19,35 Robingo. Joc-concurs interactiv, dotat cu cîștiguri excepționale, în care participanți, spectatori și telespectatori trăiesc aceleași emoții. ■ 20,15 Actualități. Buletin meteo. Agenda electorală ■ 21,15 Publicitate ■ **21,20 Film artistic: Dulce ispită** (SUA, 1996). Premieră pe țară. Cu: Beverly D'Angelo, Rob Estes, Jenny Lewis. Regia Ron Lagomarsino. Partea I. ■ 22,00 Actualități. Agenda electorală ■ **22,10 Film artistic: Dulce ispită** (ultima parte) ■ 23,00 Actualități. Agenda electorală ■ **23,15 Film serial: Setea** (Thirst - Grecia). Ep. 36 ■ 0,00 VOT'96. Studioul electoral. Corespondențe, estimări, comentarii.

PRO TV

Sîmbătă: 7,00 Desene animate ■ **9,30 Film serial: Flipper,** ep. 46 ■ 10,00 Film serial: Aventurile lui Brisco County jr., ep. 18 ■ 10,45 Film artistic: Pentru cine bat clopotele (r) ■ 12,55 Știrile Pro Tv ■ 13,00 Film artistic: Ciprian Porumbescu (Stud. Cinematografic București, 1973). Regia George Vitanidis; cu: Vlad Rădescu, Tamara Crețulescu, Emanoil Petruț, Toma Caragiu ■ 14,30 Am întîlnit și români fericiți ■ 15,00 Fotbal D.N.: Dinamo - Steaua. Transmisiune în direct ■ 17,00 Gladiatorii americani, ep. 23 ■ 17,45 Lumea lu'Gaiță ■ **18,00 Film serial: Seaquest,** ep. 4 (seria III) ■ 19,00 Stan și Bran ■ 19,30 Știrile Pro Tv ■ **20,00 Film artistic: Atracție sălbatică** (dramă/comedie, 1986). ■ 21,55 Știrile Pro Tv ■ 22,00 Film serial: Crimă cu premeditare, ep. 5 ■ **23,00 Film serial: Nemuritorul,** ep. 25 ■ 0,00 Știrile Pro Tv ■ 0,05 Sport la minut - știri sportive ■ 0,30 Film erotic: Mater of Cunning ■ 2,00 Film serial: Seaquest (r., ep. 4) ■ 2,45 Film serial: Crimă cu premeditare (r., ep. 5) ■ 3,30 Sport extrem ■ 3,55 Film artistic: Atracție sălbatică (r) ■ 5,50 Gladiatorii americani (ep. 23/r) ■ 6,35 Sport la minut - știri sportive (r).

Duminică: Program special cu ocazia alegerilor generale - selecțiuni ■ 7,00 Ora 7, bună dimineața! ■ 11,00 Film artistic: Lassie se întoarce (1944). Regia Fred M. Wilcox; cu: Roddy McDowall, Donald Crips, Elizabeth Taylor. ■ 13,00 Film serial: News Radio, ep. 7 ■ 13,30 Film serial: Legea lui Shannon, ep. 6 ■ 16,00 Film artistic: Contesa travesti (SUA, 1994). Regia Ron Lagomarsino; cu: Tea Leoni, David Beecroft, D.W. Moffat. ■ 17,45 Talk Show: Față în față cu Ilie Șerbănescu ■ **18,30 Film serial: Beverly Hills,** ep. 43 ■ 19,30 Știrile Pro Tv ■ **20,00 Film artistic: Giuvaerul Nilului** (SUA, 1985). Regia Lewis Teague; cu: Michael Douglas, Kathleen Turner, Danny De Vito ■ 22,45 Film serial: Central Parck West.

În această seară, la PRO TV

20,00 Film artistic: Atracție sălbatică (dramă/comedie, 1986). Regia Jonathan Demme; cu: ***Jeff Daniels***, ***Melanie Griffith***, Ray Liotta. Charlie, un om de afaceri superficial și convențional, o întîlnește pe Lulu, o alcoolică, și între ei se naște o relație foarte specială. Amîndoi simt același fior și pleacă împreună, ajungînd într-o cameră de hotel. Cînd se duc la o petrecere, Lulu îl vede pe soțul ei, proaspăt eliberat din închisoare, care îi urmărește pe cei doi și-i ia prizonieri. **(PRO TV, sîmbătă, ora 20,00)**

TVR IAȘI

Sîmbătă: Pr. II, orele 13,30-15,50 Est Meridian Magazin de sfîrșit de săptămînă: ■ "Vîrstele tinereții" ■ Strămoșii muzicii pop ■ Dialoguri neprotocolare ■ Folk și country într-un autograf: PREFIX 032 ■ Din comoara folclorului românesc: cîntecul epic ■ 14,00 Film serial: "Iubiri - joc de societate" (ep. 1) ■ Lumea în oglindă: "Mama nu l-a mai iubit pe tata..." ■ Prietenul meu calculatorul ■ Dedicații muzicale ■ Desene animate ■ Concursul emisiunii .

Duminică: Pr.II, orele 7,00-13,00 - "5 x 2": ■ "Lumea de lîngă noi la 5 x 2" ■ Filmul și televiziunea fără frontiere ■ Marginalii la Gala producțiile de televiziune - Iași 1996 ■ De la "parchi a giardini" la "Obiceiuri și datini înflorite" ■ Imaginea "Lumii de lîngă noi" și "Cuiul lui Pepelea" ■ De dragoste și dor: Festivalul folcloric "Trandafir de la Moldova" ■ 8.00 Țara lui Piticot ■ Umor ■ 9,00 Fascinația muzicii: Opera din Iași la aniversare (IV) ■ 9,30 Telerebus '95 ■ 9,45 Top 4U ■ 10,00 Film serial: "Omul care plînge" (ep. 1) ■ 10,45 Arlechin ■ Oleacă de taifas: prozatorul Grigore Ilisei în dialog cu prof.univ. Constantin Calistru (I) ■ 11,45 Film serial: Cristal (ep. 85) ■ Magazin sportiv ■ Dedicații muzicale ■ Buletin electoral: orele 7,00; 10,00; 12,30.

ANTENA 1

Sîmbătă: 7,00 Telematinal ■ 10,00 Știrile dimineții ■ 10,15 Din lumea afacerilor ■ 10,30 Quantum Teleshopping ■ **11,00 O iubire de neuitat** (ep. 35) ■ 12,00 1001 ■ **12,30 Crimă în do major** (polițist, Franța, 1992). Cu: Pierre Vanack, Michel Robin. Regia Michel Boisrond ■ 14,00 Știrile amiezii ■ 14,10 Umbrele trecutului (r) ■ 16,00 Fir întins ■ 16,30 Quantum Teleshopping ■ 17,00 Cu cărțile pe masă ■ 18,00 Simply Red în concert (III) ■ 18,30 Madison ■ **19,00 Urmărirea** (premieră, acțiune, 1994). Cu: Charlie Sheen. Regia Adam Rifkin ■ 20,45 Observator ■ **21,15 Drumul spre victorie** (premieră, acțiune/aventură, SUA, 1992). Cu: Matthew Modine, Rebecca Miller. Regia Caroll Bellard ■ **23,20 Frenchie. Forțînd granița** (Franța, 1991, ultima parte). Cu: Patrik Bach, Dail Sullivan, Clovis Cornilac. Regia Alain Bonnot ■ 1,00 Quantum Teleshopping ■ 1,30 Video pop-rock ■ 2,00 Urmărirea (r) ■ 3,40 Observator (r) ■ 4,10 Nocturna muzicală ■ 5.20 Quantum Teleshopping

Duminică: 7,00 Știri, corespondențe ■ 7,05 Prezentarea programului Antenei 1 pentru alegeri ■ 7,30 Cum votăm? ■ 7,35 Cum votează cei care nu sînt la domiciliu? ■ 7,45 Medalion Vasile Șeicaru, Victor Socaciu ■ 8,00 Matinal electoral ■ 9,00 Știri, corespondențe ■ 9,10 Ce este parlamentul?; Ce rol are parlamentul? ■ 9,17 Sînt cu ochii pe noi! ■ 9,30 Orașul ascuns (ep. 25) ■ 10,00 Concurs: Cel mai tînăr/Cel mai bătrîn alegător ■ 10,10 Alegeri în SUA ■ 10,30 Quantum Teleshopping ■ 11,00 Știri, corespondențe ■ 11,10 Siguranța alegerilor ■ 11,15 De ce nu se prezintă românii la vot? - Absenteism ■ 11,40 Românii și UE. Românii și NATO ■ 12,00 Telerebus electoral ■ 12,30 Lumea în care trăim: România ■ 13,00 Știri, corespondențe ■ 13,15 Concurs - Acordarea premiilor ■ 13,20 Caleidoscop ■ 15,50 Ascensiunea femeilor în politică (do) ■ 16,30 Quantum Teleshopping ■ 17,00 Știri, corespondențe ■ 17,10 Concurs cu premii. Etapa a II-a ■ 17,20 Personalități la vot ■ 17.30 Etapa finală concurs ■ 18,00 Jocuri... politice ■ 19,00 Știri, corespondențe ■ 19,10 Acoperirea (premieră, thriller, SUA, 1990). Regia Manny Cotto ■ 20,45 Observator ■ **21,15 Sirenele** (premieră, comedie, SUA, 1993). Cu: Hugh Grant, Sam Neill. Regia John Dulgan ■ 23,00 Știri, corespondențe ■ 23,10 Dezbatere în direct - Epilog turneul candidaților ■ 0,00 Primele estimări ■ 1,00 Quantum Teleshopping ■ 1,30 Afinități elective ■ 3,15 Observator (r) ■ 3,45 Music Box ■ 4,55 Sirenele (r) ■ 6,30 Quantum Teleshopping.

TV EUROPA NOVA

Sîmbătă: 10,00 Mati Nova - Aerobic; Tiri-Plici și Tiri-Pleosc; Desene animate; Echinocțiu de tranziție; Pauza de notă întreagă - Mihai Constantinescu; Dans sau modă?; Rețeta zilei; Patine cu rotile; Ce citim; Film serial: "Alf". ■ **14,00 Corsarul** (f., prod. SUA, 1940). Regia Michael Curtiz; cu: Errol Flynn, Glenda Marshall, Claude Rains (r). ■ **16,00 "Incredibilul Hulk"** (s., ep. 18) ■ 17,00 Nu sînt om, sînt dinamită (do.). Medalion Friederich Nietzsche ■ 17,30 Desene animate ■ 18,00 Reporter Europa Nova. Schitul Tărița. La 20 km de Iași o comunitate ortodoxă trăiește în condiții mai mult decît precare. Călugării supraviețuiesc mai mult prin mila localnicilor, resursele proprii fiind mai mult decît insuficiente. Însă, crucea credinței este purtată în continuare cu stoicism; Oameni pentru care și speranța a murit. Doi copii sînt în situația de a părăsi mediul familial, deși mama lor nu dorește acest lucru. Ei nu au nici o sursă de venituri și nici speranța de a avea o viață mai bună. În Iași există, cu siguranță, persoane care îi pot ajuta. ■ 18,30 Cocktail ■ 18,55 Publicitate ■ 19,00 Infonova ■ **19,30 "Victor, Victoria"** (f., SUA, 1982). Regia Blake Edwards; cu: Julie Andrews, James Garner, Robert Preston ■ 21,40 Prin gaura cheii ■ 22,00 Infonova ■ 22,10 Concurs Europa Nova. Euro Star ■ 23,00 Gala Tele 7 - Adrian Berinde ■ **23,45 "Îngerii lui Charlie"** (s) ■ 0,35 Extensiv alternativ.

Duminică: 9,00 Săptămîna la Iași ■ 9,10 Mati Nova - Aerobic; Desene animate; Regizori români: Cornel Mihalache; Cutia muzicală ■ 11,00 Retuș: Avatti; Tabiet: Reverii de... noiembrie; Oameni și pasiuni; Iași - capitala modei (IV); Forme și viziuni: Alexandru Ghildus; Star Club; Drumuri printre amintiri - George Enescu; Film serial: "Prințul din Bel Air" ■ 14,00 Domino de 7 - retrospectiva săptămînii interne și internaționale ■ 14,15 Vedete printre vedete ■ 15,15 Gala Tele 7 - Adrian Berinde (r) ■ **16,00 "Star Trek"** (ep. 31) ■ 17,00 Desene animate ■ 17,30 Film documentar: Valiza cu vise ■ 18,00 Stadion - Rezumatul meciului de fotbal: Politehnica Iași - Steaua Mizil ■ 18,30 Vitralii - Toamnă sub soarele Eladei ■ 18,55 Publicitate ■ 19,00 Infonova ■ **19,40 "Alcatraz - o poveste adevărată"** (s., ep. 3) ■ **20,35 "Jake și Grăsanul"** (s. ep. 37) ■ 21,30 Tonomat personal ■ 22,00 Infonova ■ **22,15 "Misiune imposibilă"** (s) ■ 23,10 "Un om de milioane" (s., ep. 4).

TELE 'M

Sîmbătă: 8,00 "Dimineți cu ferestre deschise". Emisiune în direct cu telespectatorii și invitații Tele' M-ului ■ **10,00 "Prețul pasiunii"** (f.a./r) ■ 12,00 Documentar: "Tina Louise Evers" sau cum se poate îmbina meseria de top model cu vocația creștină; "Unde se varsă apele" - apa și moracolul vieții ■ 13,00 Concert AC/DC ■ **13,30 "Fraggle Rock"** (f. pentru copii) ■ 14,00 "Baba-oarba" (f.a./ premieră t.v.). Cu: Manfred Krug, Charles Brauer, Dieter Krebs ■ 15,40 Documentar: "Cercetători și vizionari" - cercetătorii se întreabă: "...mai poate fi stopată dispariția lentă a speciilor din Marea Nordului?..."; "Memoria peliculei - Jurnal 1949/1" - Despre zona de ocupație și cea sovietică în noaptea de 1 mai 1949 ■ 16,25 Documente inedite ■ **17,00 "Meșterul casei"** (s) ■ 17,30 "Fetele de aur" (s) ■ 18,00 "Spațiul extraterestru 2082" (I) (f.a.) ■ 19,30 Topul cel mare 40 ■ 20,00 Desene animate ■ **20,30 "Bani de buzunar"** (f.a., premieră t.v., acțiune). Cu: Paul Newman, Lee Marvin ■ **22,10 "Negustorul morții"** (f.a., acțiune, premieră t.v.). Cu: Joe Spinell, Susan Bach. Regia Franco de Stefanio ■ 23,40 "Umbre în furtună" (f.a.) ■ 1,20 Worldnet, în direct de la Washington

Duminică: 8,00 "Dimineți cu ferestre deschise". Azi, la vot!... ■ 10,00 "Fraggle Rock" (f. pentru copii) ■ 10,30 "Bani de buzunar" (f.a./r) ■ 12,10 "O vizită la zoo" (do) ■ **12,40 "Să rîdem cu Mr. Bean"** ■ 13,35 "Holiday USA". Călătorie prin ținuturile natale ale lui Abbie Lincoln; Cu schiurile prin Wyoming (do) ■ 14,00 "Marea afacere" (f.a.) ■ 16,05 "Cursa prin Alaska" (do) ■ 16,35 "Secretele succesului în afaceri" ■ **17,00 "Meșterul casei"** (s) ■ 17,30 "Fetele de aur" (s) ■ **18,00 "Spațiul extraterestru 2082"** (II) (f.a.) ■ 19,30 "The Muppets Show" ■ 20,00 Desene animate ■ **20,30 "Hoinarii"** (f.a., acțiune, premieră t.v.). Cu: Jerry Reed, Tom Selleck, Morgan Firehied. Regia Burt Kennedy ■ ** 22,10 "Noaptea iguanei" (f.a.) ■ 0,10 Worldnet, în direct de la Washington

RADIO IAȘI

Sîmbătă: 6,00 - 9,00 Diminețile noastre (6,00 Știri; 7,00 Radiojurnal; 8,00 Știri) ■ 9,00-10,00 Onoare și patrie ■ 10,00-10,05 Buletin de știri ■ 10,05-11,00 Planeta copiilor ■ 11,00-11,45 Transmisie fotbal Divizia A (repriza I) ■ 11,45-12,00 Muzică; publicitate ■ 12,00-13,00 Transmisie fotbal Divizia A (repriza a II-a) ■ 13,00-13,15 Radiojurnal ■ 13,15-16,00 Întîlniri pe unde medii; Agenda week-end (spectacole, concerte, expoziții, muzee, drumeții etc.); invitatul emisiunii (15,00-15,05 Știri, meteo; Umor, fapt divers, concurs muzical; Retro songs) ■ 16,00-16,15 Radiojurnal Iași ■ 16,15-18,00 Radioalmanah ■ 18,00-19.00 Corespondența radio - muzică populară ■ 19,00-19,15 Radiojurnal ■ 19,15-21,00 Serile muzicale ale studioului: Portret (componistic, interpretativ); Excelsior jazz; Compact disc; Constelația lirei ■ 21,00-21,15 Radiojurnal, sport, meteo ■ 21,15-22,00 Serile muzicale ale studioului. Panoramic pop - emisiune consacrată muzicii ușoare românești.

Duminică: 6,00-9,00 Diminețile noastre; avanpremiera (6,00 Știri; 7,00 Radiojurnal; 8,00 Știri; 8,10-8,30 Gînduri creștine; 8,40 Sport ■ 8,47 Avanpremiera radio) ■ 9,00-10,00 Satul românesc ■ 10,00-10,05 Buletin de știri ■ 10,05-11,30 Transmisia slujbei de la Catedrala Mitropolitană Iași ■ 11,30-12,00 Program de muzică ușoară ■ 12,00-13,00 Corespondența radio - Muzică populară ■ 13,00-13,15 Radiojurnal ■ 13,15-16,00 Întîlniri pe unde medii: Orele muzicii - emisiune de audiții muzicale; Country hit; Agenda de concert, spectacole, calendar, interviuri etc.; Din cîntecele țărilor latine; Albumul cîntecului francez (alternativ); Știri - ora 15,00; Fan Club; Sunetul muzicii ■ 16,00-16,15 Radiojurnal ■ 16,15-19,00 Perpetuum duminical I ■ 19,00-19,15 Radiojurnal ■ 19,15-20,00 Perpetuum duminical II ■ 20,00-22,00 Serile muzicale ale studioului: Galaxia rock; Romanțe și cîntece de neuitat I ■ 21,00-21,15 Radiojurnal, sport, meteo. Romanțe și cîntece de neuitat II; Floare-albastră (poezie de dragoste); Antologia șlagărului.

Filmele acestei săptămîni

MEDIA INTERNATIONAL
MISIUNE IMPOSIBILĂ

Cinema"Victoria"
(Telefon. 112502)

"Misiune imposibilă"
Premieră
Producție SUA, 1996
Thriller inspirat din serialul TV cu același nume
Producător și interpret principal ***Tom Cruise***
ora 9,00 - **1500 lei**
orele: 11,00; 13,00; 15,00; 17,00; 19,00 - **3000 lei**

Cinema "Republica"
(Telefon: 114327)

"Dracula - un mort iubăreț"
Producție SUA, 1996
Parodie horror de Mel Brooks
În rolul titular ***Leslie Nielsen***
ora 9,00 - **1500 lei**
orele: 11,00; 13,00; 15,00; 17,00; 19,00 **- 3000 lei**

Cinema "Copou"
(Telefon: 145738)

"Independence Day - Ziua Independenței"
Producție SUA, 1996
Thriller SF cu: ***Bill Pullman***, Will Smith, Jeff Goldblum
ora 9,00 - **1300 lei**
orele 11,30; 14,00; 16,30; 19,00
- 2500 lei

BROKEN ARROW

Cinema "Dacia"
(Telefon: 164740)

"Operațiunea Broken Arrow"
Producție SUA, 1996
Thriller cu John Travolta și Christian Slater
ora 9.00 - **800 lei;**
orele: 11,00; 13,00; 15,00; 17,00; 19,00- **1500 lei**

AGENDA OMULUI DE AFACERI

VICTOR Industrie Alimentară SRL

Semiconserve din pește oceanic (marinat, afumat, sărat). Pește oceanic congelat, hamsie sărată, specialități din pește marin, icre.

Brăila, str. Vadul Schelei nr. 17,
tel/fax 039/613899, tel. 039/612568

ED & FMAN ZAHĂR PRODUCT SRL ROMAN

vinde
zahăr
- saci 50 kg. -

Roman, tel. 033/733532

SEDCOM LIBRIS S.A.

• oferă prin librăriile sale și prin depozitul de la sediul ultimile apariții editoriale, rechizite, birotică indigenă și din import, bunuri culturale
• execută *la comandă calendare și agende personalizate*

Iași, str. Moara de Foc Nr. 4, tel. 153 570, 163 210, fax. 163 989

MOLDAMI COMPLEX SRL

• importator direct, vinde en-gros îmbrăcăminte din Elveția și Canada

Piatra Neamț, telefon 033-632.000 sau 033-625435

INTERNATIONAL QUALITY

Cabinet de acupunctură

MEDICINA ALTERNATIVĂ

• laseroterapie • moxibustie • electroacupunctură
Consultații gratuite!

Iași, bl. TAROM, sc. A, demisol, tel. 032/213511, 214177

SHATTER

Reprezentant BEZEMA A.G. - ELVEȚIA

• VOPSELE ȘI PIGMENȚI TEXTILI
• IMPRIMERIE TEXTILĂ
• HÂRTIE IMPRIMANTĂ IMPORT GERMANIA

TEL/FAX: 032 - 216281

TOFAN GRUP

comercializează: • anvelope și camere auto (produse de Danubiana și Victoria Florești)
• baterii și acumulatori auto

Iași- Șos. Păcurari nr. 92 (în incinta Transmixt SA)
Tel. 032/154.343

TUDOR MAGNUM PLUS

comercializează en gros și en detail nasturi, fermoare tercoturi, ață bumbac și sintrom, prosoape plușate, elastic blană sintetică, capse, pernițe umeri și tricoturi

Str. Fundac Gavril Muzicescu, tel. 032/213676.

MOLDOVA TRICOTAJE TEX

Comercializează prin rețeaua propie de magazine

• tricotaje • confecții • țesături • încălțăminte
• ciorapi • marochinărie

Iași, tel: 032/137655, 231600, 230166, 136932; Fax: 032/231500

VOCA/ACDI

voluntari americani acordă asistență tehnică și instruire gratuite pentru întreprinderile private de prelucrare a cărnii și panificație

tel. 01/210.86.45, 210.86.37, fax 01/210.86.29

IRSIDO

Reprezentanță ESSELTE
• ARTICOLE DE BIROU (bibliorafturi, caiete mecanice, suporți documente, clipboard-uri)
• instrumente de scris SCHNEIDER, PARKER, MICRO
• hîrtie calc, planșete desen, truse/tuș ROTRING
• rechizite școlare

Iași, Str. Toma Cozma nr. 7A (vis-a-vis de lic. Negruzzi)
tel./fax 032/144255

SC VIVI COM SRL

Vinde en-gros îmbrăcăminte second-hand import Germania și America la prețuri ce sfidează orice concurență.

Brăila Str. Golești nr. 39 Tel./fax 039/647350

CEPROPLAST S.A.

• COMERCIALIZEAZĂ produse din pvc, polietilenă (tuburi, bare, benzi, profile, capișoane sigilare butelii, cutii, folii, saci, pungi etc.)
• EXECUTĂ lucrări de cercetare, proiectare, implementare în domeniul prelucrării maselor plastice

Iași, Calea Chișinăului nr. 23 A, tel./fax 032/230840, 032/233536

MONITORUL EXTERN

Pilotul este dat dispărut

Un avion SU-22 al armatei cehe s-a prăbușit la granița cu Austria

Un avion al armatei cehe s-a prăbușit, vineri, în apropierea graniței cu Austria, pilotul fiind dat dispărut, relatează AP.

Aparatul, un SU-22 de producție sovietică, s-a prăbușit vineri dimineață, într-o zonă nelocuită de lîngă orașul Tasovice, la 200 de kilometri sud-vest de Praga și la 10 kilometri de granița cu Austria, a anunțat Ministerul ceh al Apărării, într-un comunicat.

Cauza catastrofei este deocamdată necunoscută, fiind deschisă o anchetă pentru elucidarea circumstanțelor în care acesta s-a produs. Pilotul este dispărut, în căutarea sa fiind trimise unități speciale ale armatei.

Nord-estul Spaniei

Patru persoane au fost rănite de explozia unui automobil-capcană

Patru persoane au fost rănite ușor, vineri, în urma exploziei unui automobil-capcană plasat în apropierea unei cazărmi a armatei spaniole din nord-estul țării, transmite REUTER.

Martorii oculari afirmă căun tînăr a parcat, la ora 1 noaptea (ora zero GMT) un Volkswagen "echipat" cu explozibili în apropierea cazărmii și a plecat cu un alt vehicul.

Explozia mașinii-capcană a produs o gaură cu diametrul de zece metri în zidul cazărmii, rănind ușor trei femei și un membru al Gărzii Civile.

Acesta a fost cel de-al șaselea atentat cu bombă împotriva cazărmilor Gărzii Civile din regiunea spaniolă Navarre. Un oficial local a afirmat că atacul de vineri dovedește existența în zonă a unui comando al organizației separatiste basce ETA.

Militanții ETA au ucis circa 800 de persoane din 1968, cînd această organizație a declanșat o campanie violentă pentru autonomia teritoriilor basce din Spania.

La doi ani de la ultima răbufnire

Vulcanul ucigaș din Indonezia începe să erupă din nou

Muntele Merapi, vulcanul indonezian din insula Java Centrală, a început din nou să elimine gaze fierbinți și lavă, la doi ani de la ultima erupție, care a provocat moartea a 69 de persoane, a declarat, vineri, un oficial indonezian, citat de AP.

Sute de persoane s-au mutat din casele lor din apropierea vulcanului, situat la circa 40 de km est de capitala Jakarta, a declarat Mas Atje Purbawinata, șeful departamentului guvernamental de vulcanologie.

Începînd de joi, la fiecare 30 de secunde, vulcanul elimină gaze fierbinți, care se ridică pînă la o înălțime de trei km, precum și lavă care arde mocnit, a declarat Purbawinata.

Cel mai apropiat sat se alfă la șase km sud de pantele vulcanului, care are o altitudine de 3.000 de metri.

Muntele Merapi a erupt pe neașteptate, la data de 22 noiembrie 1994, ceea ce a dus la evacuarea a peste 2.000 de locuitori din regiunile învecinate.

Cea mai destructivă erupție a vulcanului Merapi din acest secol a avut loc în 1930 și s-a soldat cu moartea a 1.300 de persoane.

În exclusivitate pentru "Monitorul", corespondență specială din Statele Unite, de la Daniel Friel și Radu Neculau

Totul despre alegerile americane (III)

"Monitorul" vă prezintă, zilnic, corespondențe în exclusivitate din Statele Unite, reflectînd atmosfera premergătoare alegerilor prezidențiale din 3 noiembrie.
Daniel Friel este doctorand în științe politice la "New School for Social Research" și consultant la "Intercultural Business Connections", ambele din New York.
Radu Neculau este doctorand în filosofie socială și politică la "New School for Social Research", New York și preparator la Facultatea de Filosofie a Universității "Al. I. Cuza" din Iași.
În această a treia parte a corespondenței - tendințe și evoluții electorale între 1992 și 1996.

Bob Dole și George Bush, două personalități care nu reușesc să scoată Partidul Republican din criză

1994 - anul schimbării raportului de forțe în politica americană

Cînd Bill Clinton cîștiga alegerile în 1992, democrații controlau atît legislativul (Senat și Camera Reprezentanților), cît și executivul (Casa Albă sau guvernul). Alegerile promiteau o noua direcție în evoluția Americii, împlinirea cîtorva deziderate sociale și relansare economică printr-o lărgire a participării populației la profitul economic.

Succesul democrat a condus însă nu la coerență politică, ci la sclerozare a mecanismului.

Promisiunea nerespectată a președintelui de a diminua aparatul birocratic și de a reduce deficitul bugetar, indecizia guvernului, adoptarea de jumătăți de măsură și lipsa de eficiență legislativă a congresului au condus la nemulțumire și la schimbarea opțiunii electoratului.

În alegerile legislative din 1994, energizați de Newt Gingrich, noul lider de opinie, și de programul său populist de reformă a sistemului (așa-numitul **"Contract cu America"**) republicanii au învins zdrobitor. Raportul de forțe politice s-a schimbat decisiv. Senatul și Camera Reprezentanților au devenit republicane (pentru prima dată în cîteva decenii), iar Partidul Democrat s-a trezit în defensiva politică.

Anul 1994 și începutul anului 1995 au marcat perioada de culminație a ofensivei republicane, sau a ***"revoluției republicane***", după cum a denumit-o Newt Gingrich. Sondajele de opinie ofereau puține speranțe democraților, iar alegerile prezidențiale nu promiteau nimic bun pentru Clinton, indiferent de contracandidatul său republican. Ca orice "revoluție", ofensiva republicană a fost urmată de excese și de radicalisme cu pronunțate efecte sociale.

Republicanii au introdus legi de reformă care defavorizau flagrant categoriile sărace și partea de jos a clasei de mijloc americane. Efortul republican de eliminare a deficitului într-o perioadă de timp relativ scurtă a dus la reduceri bugetare drastice în sferele programelor de protecție socială, de asistență medicală, de pensii, de educație.

Americanii nu erau pregătiți pentru schimbare

Americanii nu erau pregătiți pentru o reforma care le cerea să strîngă cureaua fără a oferi garanții depline de succes și, mai ales, nu era dispuși la o reformă care tăia atît de adînc și inegal. Retorica republicană a început să fie percepută nu ca un instrument de persuasiune pentru atingerea unui scop colectiv, ci mai curînd ca o armă de cîștigare cu orice preț a președinției democrate. În lupta pentru echilibrarea bugetului, republicanii au forțat de două ori, în iarna 1995-1996, închiderea tuturor oficiilor federale, pentru a-l obliga pe Clinton să semneze legislația republicană. Numai că această măsură a produs efectul opus. După părerea analiștilor politici americani, aceasta a fost măsura care a marcat pierderea simpatiei electoratului și repudierea retoricii republicane.

Republicanii nu au reușit să convingă electoratul că reforma înseamnă mai mult decît obișnuitele măsuri economice liberale de desființare a beneficiilor sociale. Nu au reușit să convingă că micșorarea dramatică a resurselor destinate îngrijirii medicale, consecință a legislației pe care au introdus-o, va eficientiza sistemul medical public și privat. Nu au reușit să convingă că programul de protecție socială este iremediabil învechit, ineficient, consumator inutil de resurse. Nu au reușit să convingă că toate aceste programe sociale, medicale și de educație, coordonate centralizat de guvernul federal, sînt mai proaste decît soluția pe care o ofereau ei: transferul fondurilor (și, prin eliminarea birocrației federale, micșorarea lor) în sfera privată și la nivelul comunităților locale.

Schema lor, curajoasă de altfel, lasă pe dinafara categorii mai largi decît era dispusă societatea americană să accepte, fără a promite un remediu concret și vizibil pentru ceilalți. Americanii au început să creadă mai puțin ca inițiativa privată și locală (***"atît cît este nevoie, acolo unde este nevoie"***) pot oferi mai mult decît un sistem federal greoi, complicat, costisitor, dar sigur. Americanii s-au simțit abandonați unor principii ideologice (***"guvern mai mic", "nevoi locale", "inițiativă locală"***) care promit bunăstare generală mai întîi, iar protecție socială, medicală și educație, după.

Rezultatul acestei experiențe, influența hotărîtoare a mass-media, analizele economice și sociale ale intelectualilor au condus la o diminuare a entuziasmului, la circumspecție și rezervă. Obstinația politică a republicanilor împotriva președinției democrate a consolidat impresia că republicanii doreau de fapt să marcheze puncte politice împotriva adversarilor. Întreaga revoluție republicană s-a contaminat de la impresia că republicanii fac un joc politicianist de orgolii, dominat de interesele unor grupări economice și financiare fidele, singurele care ar fi avut de cîștigat din măsurile de relansare economică promise.

Din a doua jumătate a anului 1995, republicanii au început să piardă masiv din simpatia inițială, iar speaker-ul republican a intrat într-un con de umbră. Retorica agresivă și radicală a lui Newt Gingrich, atacurile sale excesive, dar mai ales semnele de îndoială privind sinceritatea și etica discursurilor sale antidemocrate și anti-Clinton l-au eliminat din topul favoriților. Astăzi, după numai un an, Newt Gingrich a devenit un personaj atît de detestat de mainstreamul american, încît influența sa în interiorul partidului este redusă aproape la zero, iar simpla asociere cu numele său poate duce la distrugerea unei cariere politice în alegerile pentru Congres. Cariera politică a lui Gingrich a durat mai puțin de doi ani.

Congresul republican - un eșec

Într-un extrem de recent sondaj de opinie, The New York Times/CBS News Poll, în februarie 1995 35% dintre americani aprobau activitatea Congresului, în vreme ce 50% o dezaprobau.

Cifrele se mențin constante pînă în octombrie 1996. 44% dintre intervievați consideră congresul republican un succes, în vreme ce 39% îl consideră un eșec. 31% dintre intervievați aprobă prestația lui Newt Gingrich, în vreme ce 53% o dezaprobă. În fine, 25% dintre cetățeni aprobă planul republican de reformă a politicii privind sănătatea, în vreme ce 56% îl dezaprobă. Semnificativ pentru prestația lui Clinton este că legea privind protecția socială, în forma amendată de el, este favorizată de 49% dintre cetățeni și dezaprobată de doar 8%.

Îndepărtarea lui Gingrich și izolarea poziției sale ideologice (izolaționism în politica externă, cu excepția cazurilor de interes economic și militar american, minimalizarea rolului guvernului federal și transferarea puterii la nivelul statelor și al comunităților, reducerea bugetară cu prețul unui posibil dezastru social) l-au îndepărtat de centrul de putere al Partidului Republican.

Partidele americane se adaptează mult mai repede și mai ușor decît partidele europene la presiunea electorală. La anihilarea unei direcții ideologice greșite, în cazul republicanilor, au contribuit erorile politice ale lui Gingrich și ale susținătorilor săi, rezistența altor centre politice republicane (centrul Dole-D'Amato, centrul moderat Giuliani, centrul texan Bush, centrul reaganit californian), precum și prestația politică a președintelui Clinton.

Politicienii americani detestă excesele, **"revoluțiile"** care periclitează stabilitatea sistemului fără a-l reforma și preferă negocierea, pozițiile de centru, compromisul. Electoratul american, deși sensibil la personalitatea politicienilor, este concentrat acum pe interesul public, pe teme politice și nu pe simpatii. Pe americani îi interesează faptele politice, nu faptele politicienilor. Charisma e importantă, dar nu suficientă pentru a justifica o retorică politică ineficientă sau fără perspective reale. Extremiștii, excesivii, radicalii sînt repede izolați, atît de propriile partide (de sistem), cît și de electorat.

Pe de altă parte, radicalizarea eforturilor republicane de reformă, orientarea riscantă pe care partidul a adoptat-o temporar au fost speculate de președintele Clinton și de propria sa echipă de guvernare. Succesele legislative republicane au fost date uitării în momentul în care frica și incertitudinea au ieșit la iveală. Cel mai mare procent al celor care dezaprobă reforma sistemului de asigurări medicale îl reprezintă cetățenii peste 65 de ani, cei mai afectați și mai speriați de proporțiile reformei.

Acum doi ani, Dole ar fi cîștigat alegerile

A doua jumătate a mandatului lui Bill Clinton a coincis cu declinul forței de persuadare politică republicane. Clinton s-a opus echilibrării bugetului prin reducerile din sfera sănătății, protecției sociale, educației și a protecției mediului înconjurător.

Legislația anti-crimă democrată (legi de interzicerea vînzării unor tipuri de arme și legi mai aspre împotriva criminalității) și mărirea bugetului poliției s-au adăugat eforturilor locale de luptă împotriva criminalității (de multe ori ale primarilor republicani). Un exemplu este orașul New York, în care criminalitatea a scăzut spectaculos, cu peste 60% începînd cu 1991, urmare a politicii inteligente și dure a primarului republican Giuliani.

Impresia generală însă, indiferent de meritele reale, este acum una pozitivă față de eficiența administrației democrate, în ciuda faptului că democrații au fost asociați timp de decenii cu atitudinile relaxate față de criminalitate și cu pozițiile "liberale", dictate de ideologia liberal-socială egalitaristă, față de răufăcători. Bill Clinton nu mai insistă acum pe nevoia de integrare socială a celor care încalcă legea pentru a nu-i împinge spre crime, așa cum o fac multi democrați importanți în partid.

Democrații, în general, vorbesc mai puțin despre nevoia de a acționa la baza socială și economică a crimei, sprijină măsurile de reprimare legală a criminalității și alocă fonduri poliției și birourilor de procuratură.

În alegerile din 1988 chestiunea criminalității a fost esențială în victoria conservatorului Bush împotriva liberalului Doukakis, datorită așa-numitului "caz" Willie Horton. Willie Horton a fost condamnat la 10-15 ani de închisoare pentru viol și eliberat pentru bună-purtare după numai 3 ani, în virtutea aplicării unei legi elaborate de către Doukakis. La puțin timp după eliberare, Horton a violat și omorît o femeie, iar crima a fost considerată emblematică pentru atitudinea îngăduitoare, ba chiar încurajatoare a democraților fața de criminalitate.

Legislația anti-imigrație și măsurile de stopare a imigrației ilegale merg în aceeași direcție. Clinton a învățat să pară la fel de dur ca republicanii, fără a ataca însă protecția socială, sănătatea și educasia, și fără a atenta la drepturile civile ale cetățenilor americani.

Acapararea de către democrați a unora dintre temele tipic republicane și rezistența administrației actuale față de reducerile bugetare l-au propulsat pe Clinton din nou în mainstream, în centrul opțiunilor și intereselor societății americane. Clinton a reușit să dea impresia că oferă ceea ce dorește majoritatea americană și că poate oferi încă și mai mult în viitor. Din momentul în care Clinton a reușit să facă față cu succes atacurilor legislative republicane și să ofere alternative legislative mai atractive (prin comparație cu proiectele radicale de reformă ale republicanilor), el a reușit să transmită două mesaje: că a învățat să fie un președinte adevărat, ferm, combativ și neezitant, și că poate prezenta o ofertă coerentă și moderată. Clinton a reușit să identifice ceea ce atrage electoratul atît din oferta democrată, cît și din cea republicană, a reușit să-și apropie grupurile de vot cele mai active și a reușit să-și convingă partidul de corectitudinea și fezabilitatea opțiunii sale.

Prin contrast, contracandidatul sau, Bob Dole, unul dintre starurile Partidului Republican, de o moralitate probată, și cu excelente credențiale legislative în Senat, a ales o linie politică exterioară grupurilor electorale cele mai importante și beneficiază de un moment ideologic de reflux al republicanilor. Mesajul său este ex-centric, iar discursul său politic este lipsit de substanță. În 1994 Dole ar fi cîștigat alegerile. În 1996 el mai are nevoie de cel puțin încă 15 procente.

În corespondența de luni, despre sistemul electoral american.

Printre rămășițe - 4 kg de cocaină

104 persoane și-au pierdut viața în accidentul de avion din Brazilia

Bilanțul accidentului în care a fost implicat avionul Fokker-100 al companiei braziliene TAM, prăbușit joi la prînz într-o zonă dens populată a orașului Sao Paulo, a ajuns la cel puțin 104 morți, informează REUTER.

În accident și-au pierdut viața toate cele 96 de persoane de la bord și cel puțin opt de la sol. Avionul nu a putut lua altitudine după decolare și a căzut peste un cartier de locuințe, în timp ce oamenii plecau la serviciu. Un martor ocular afirmă că, în cădere, combustibilul aparatului s-a scurs, nimerind un trecător care a murit în flăcări. Un tehnician care lucra lîngă pistă în momentul decolării avionului a declarat că aparatul avea probleme cu trenul de aterizare din dreapta, din momentul în care a luat altitudine. Întrebat ce ar fi putut face pilotul, mecanicul a răspuns "Nimic. A fost o defecțiune tehnică". Avionul s-a prăbușit la scurt timp după decolarea de pe aeroportul Congonbas, la aproximativ 3 km distanță de acesta. Aparatul a trecut foarte aproape de o școală, unde peste 200 de elevi începeau cursurile. Printre rămășițele avionului, poliția a descoperit un sac cu patru kg de cocaină. Purtătorul de cuvînt al companiei TAM a anunțat că au fost descoperite cutiile negre ale aparatului și că un raport preliminar va fi publicat în următoarele 30 de zile. Raportul oficialilor aviației federale este așteptat în circa trei luni. Președintele Braziliei a declarat trei zile de doliu național.

În urma accidentului, acțiunile companiei TAM au scăzut cu 24 la sută, după ce, în acest an, crescuseră cu 125 la sută. Cea mai prosperă companiei aviatică sud-americană a anunțat, săptămîna trecută, operarea unor zboruri regulate spre Statele Unite.

Accidentul este al treilea dezastru aviatic de proporții din America de Sud din această lună, după cele din Peru și Ecuador, în care și-au pierdut viața 95 de persoane.

DANIS®
Producător de tricotaje
livrează din stoc sau la comandă tricotaje tip lînă pentru copii și adulți într-o gamă deosebită de modele.
Roman, str. Mihai Eminescu, nr. 5-7
Telefon/Fax: 033-733334

REL Computer s.r.l.
Distribuitor autorizat EPSON
PC AT 586/133 MHz PREȚ: 2.850.000 lei
• 8 MB RAM, MB PCI, 256 KB Cache, FDD 3,5", HDD 540 MB, SVGA Card 1 MB, Monitor SVGA color 14" GOLDSTAR LR, PS, NI, Mouse, Pad.
MONITOR GOLDSTAR PREȚ: 840.000 lei
• SVGA Color 14" LR, PS, NI
Șos. Arcu nr. 12, tel./fax 032/214190

Monitorul
angajează
Secretari de redacție
Condițiile necesare sînt perfecta cunoaștere a limbii române și noțiuni solide despre programele de Desktop Publishing (preferabil QuarkXPress, CorelDraw și Adobe Photoshop)
Înscrierile se fac la secretariatul ziarului,
str Smîrdan 5, cam. 3, zilnic, între orele 10-18

Începînd cu data de 1.11.1996,
SC COMAT SA Iași
este unic distribuitor pe Moldova a produselor
SC MEFIN SINAIA
practicînd prețul de vînzare al producătorului.
Relații suplimentare la sediul societății din Iași,
Str. Sergent Grigore Ioan nr. 7
sau la ☎ 032/156300 int. 120-121.

Reduceri mari de preț !
VIADRUS (CEHIA)
• radiatoare din fontă
DE LONGHI (ITALIA)
• radiatoare din oțel
NOVA FLORIDA (ITALIA)
• radiatoare din aluminiu
Prin
DAS - Str. Aurel Vlaicu 87, tel./fax: 175488

ROMANEL - Gold Star
PRIN *GIREXIM INTERNATIONAL*
PRODUSE ELECTRONICE ȘI ELECTROCASNICE GOLDSTAR
PLATA ÎN 12 RATE LUNARE CU NUMAI 30% AVANS !
TOMBOLĂ LUNARĂ !
Dacă ați cumpărat produse în valoare de peste 500.000 lei participați în fiecare lună pe data de 10 la tombola ce are ca premiu un televizor color GOLDSTAR !
Vizitați magazinele din G. Muzicescu 7A, tel. 032/215981
și G. Ureche 3, tel. 032/213130, 213122
Cîștigătorul tombolei este:
MAGDICI CRISTIAN
Str. Argeș nr. 5, Iași

EuroBIT
Full Internet Access
Abonament lunar
str. A. Panu nr. 36, bl. 1B
tel. 032/ 21.40.10/ 21.14.94
21.00.30/ 21.00.31
http:// www.interbit.ro
Email - eurobit @.interbit.ro

CENTRU INTERNAȚIONAL
de LIMBI MODERNE - IAȘI
vă oferă:
Cursuri de:
- engleză generală;
- engleză pentru afaceri;
- engleză medicală;
- pregătire bacalureat și/sau admitere;
- pregătire examene TOEFL, Cambridge...
- cursuri de limba italiană, germană, franceză și spaniolă pentru prescolari, ciclul primar, gimnazial, liceal;
- Grădiniță program normal -(începînd din 15.09), grupe de engleză, franceză, germană.

Înscrieri la sediul nostru din:
Str. Moara de Foc 35, Et.8
Tel.: 032-252870, Fax: 032-252902

Weekend MAGAZIN

Sepepisti din toate țările, păziți-vă

Agenții speciali care îl însoțesc pe Bill Clinton nu-și pot păzi propriii pantofi

Trei agenți ai Serviciului Secret american, care l-au păzit pe Bill Clinton în timpul turneului electoral în Florida, au făcut o baie în ocean și s-au trezit că ***cineva le furase toate lucrurile, inclusiv pantofii și șosetele.*** La aproape o oră după ce Clinton plecase din Dayton Beach cu avionul prezidențial, cei trei agenți au vrut să se relaxeze și să facă o baie scurtă în ocean. Ca mulți turiști naivi, ei și-au lăsat toate lucrurile pe plajă, obiectele personale fiind băgate în pantofi și în șosete. După cîteva minute, cînd au ieșit din apă, bărbații au constatat că totul dispăruse: ***banii, bijuteriile, pantofii, șosetele, cecurile, cărțile de credit și chiar insignele de agenți ai Serviciului Secret.*** Hoțul însă nu a fost găsit, dar cu siguranță nu știa cine îi sînt victimele și acum probabil că se întreabă ce nenorociri se pot abate asupra lui pentru furtul insignelor Serviciului Secret.

Come-back la 78 de ani

Regizorul suedez Ingmar Bergman a revenit pe platourile de filmare

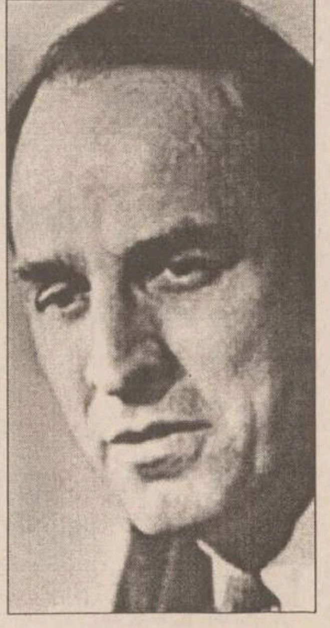

Celebrul regizor suedez Ingmar Bergman lucrează la un film de televiziune despre subiectul său preferat: familia lui. Filmul ***“Making Noise and Acting Up”*** are în centru povestea excentricului unchi al lui Bergman, Carl Akerblom. Majoritatea evenimentelor sînt inspirate din realitate, dar regizorul, în vîrstă de 78 de ani, a mai adus unele schimbări acțiunii, care debutează într-un spital de boli nervoase. ***“Unchiul Carl era întotdeauna pe punctul unei căderi psihice, dar era unchiul favorit al lui Ingmar. Era inventator amator și cînta minunat”,*** spune actrița Marie Richardsson, care joacă rolul soției lui Carl. Personajul principal este interpretat de Boerje Ahlstedt, cel care a jucat rolul unchiului Carl și în celebrul ***“Fanny și Alexander”***, din 1981. Noul film al lui Ingmar Bergman va fi transmis anul viitor de televiziunea suedeză.

Îndrăgostită de romantismul europenilor

Tina Turner nu vrea să se mai întoarcă în SUA

Într-un interviu acordat postului american de televiziune CBS, celebra cîntăreață Tina Turner a declarat că ***îi place atît de mult să locuiască în Europa,*** încît nu crede că va reveni în SUA. Turner, care are 57 de ani, locuiește în Franța, la Nisa, cu iubitul ei, germanul Erwin Bach. Ea mai are o casă la Zurich, în Elveția și nu a mai locuit în Statele Unite de 15 ani. “***Succesul în America nu durează prea mult. Și același lucru e valabil pentru orice altceva... Europenii sînt diferiți. Rămîi în sufletul lor, chiar dacă dispari un timp și te așteaptă pînă te întorci***”, spune apreciata cîntăreață. ***“În adîncul inimii mele, nu cred că am să mă mai întorc acasă”***, afirmă Turner. Totuși, artista intenționează să facă un mare turneu american în primăvara viitoare.

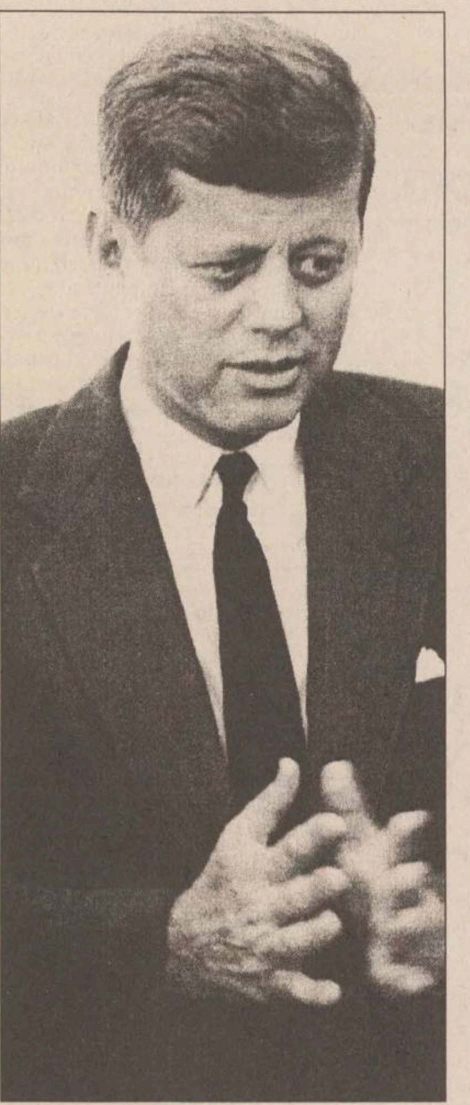

Păstrați cu sfințenie autografele d-lui Iliescu!

Un cec și o felicitare de Crăciun semnate de JFK au fost vîndute cu 80.000 de dolari

Firma de souveniruri ***Asset Marketing Services Inc.*** a vîndut unui colecționar anonim din New York un cec și o felicitare semnate de John F. Kennedy, obținînd pentru ambele suma de 80.000 de dolari. Kennedy trimisese în 1962 cecul de 100 de dolari legendarului jucător de baseball Mickey Mantle pentru a plăti un pariu pe care îl pierduse, deoarece Mantle îl bătuse pe președinte la golf. Mantle a înapoiat cecul Casei Albe. Felicitarea de Crăciun urma să fie felicitarea oficială a Casei Albe pentru sărbătorile de iarnă din 1963. Kennedy semnase deja o parte din felicitările pe care urma să le trimită, chiar înainte de a fi asasinat, în noiembrie 1963. Ambele obiecte au fost păstrate de Evelyn Lincoln, secretara personală a președintelui asasinat. Felicitarea este unica rămasă, deoarece Lincoln le-a ars pe celelalte. Cecul a fost vîndut pentru ***35.000 de dolari***, iar felicitarea pentru ***45.000 de dolari.***

Eljen, Tony Curtisz!

Actorul Tony Curtis premiat în Ungaria, patria natală a părinților săi

În cadrul unei serii de evenimente organizate la Budapesta pentru a sublinia contribuția Ungariei la arta cinematografică, primul ministru Gyula Horn l-a făcut ***Cavaler al ordinului de Merit al Republicii*** pe starul american Tony Curtis, care are ascendență ungară. Părinții lui Curtis locuiau în regiunea Nyirseg din estul Ungariei și din cauza sărăciei au emigrat în America la începutul anilor ‘20. Ei s-au cunoscut la New York, iar fiul lor, născut în 1925, cu numele de ***Bernie Schwartz***, va deveni celebrul actor Tony Curtis.

Artistul, care se află pentru a treia oară în Ungaria, a declarat presei locale: ***“Îmi datorez viața gulașului și vinului «sînge de taur»”.*** El spune că în casa părinților săi se vorbea ungurește și aceasta a fost prima limbă pe care a învățat-o: “***Pînă pe la șase-șapte ani nici măcar nu mi-am dat seama că trăiam în America”***. Curtis a afirmat că încearcă să dea de urma rudelor rămase în Ungaria. El susține că o parte din familia sa a pierit în Holocaust. La ceremonia de acordare a titlului de cavaler, Gyula Horn i-a spus lui Curtis: ***“Ungurii din afara țării au făcut multe pentru Ungaria și faima ei în lume”.***

De asemenea, premierul a subliniat necesitatea de a investi în cultură: ***“Un guvern care își neglijează cultura suferă de miopie, mai ales dacă își acoperă găurile din buget în defavoarea culturii”.*** Curtis este unul din zecile de emigranți unguri care și-au făcut un nume în lumea filmului și se află acum la Budapesta pentru evenimentele numite: “***Un omagiu adus măiestriei - ungurii în film***”. Manifestarea este organizată pentru a marca centenarul celei de-a șaptea arte. Tony Curtis, 71 de ani, a făcut aproximativ 80 de filme, printre care: ***“Unora le place jazz-ul”, “Trapez” și “Lanțul”.***

TEST PSIHOLOGIC

Timpul liber al femeii este egal cu cel al soțului ei?

Întrebarea este, bineînțeles retorică, dar să vedem totuși cît din ceea ce este de făcut într-o casă revine unuia sau altuia!

Este un test care cuprinde 10 dintre atît de diversele activități casnice:

- cele care le rezolvă singură femeia sînt notate cu 10 puncte;
- cele la care soțul o ajută cu regularitate se notează cu 5 puncte;
- cele la care participă (adesea) și copiii se notează cu 4 puncte;
- în sfîrșit treburile la care participă și alți membri ai familiei (părinți, bunici) valorează 3 puncte.

1. **Spălatul vaselor** - această eternă corvoadă care nu pare a fi a altcuiva - este făcut și de altcineva?
2. **Spălatul și călcatul rufelor**. Cine din casă vă dă ajutor?
3. Sau poate **trimiteți rufele la spălătorie.** În cazul aceste cine le duce și le aduce de acolo? Tot dvs.?
4. **Făcutul paturilor** - iată o sarcină deloc dificilă. Cui din casă îi revine această obligație, și ea cotidiană?
5. **Aprovizionarea, alcătuirea meniului și prepararea prînzurilor** este o obligație importantă. Cine vă mai ajută? Sau tot dvs. singură...?
6. **Plățile administrative** (telefon, chirie etc.) iau și ele o groază de timp. Cine le face? Sperăm că nu tot dvs.
7. **Păstrarea ordinii și curățeniei** înseamnă treaba pe jumătate făcută și un cîștig important de timp. Cine participă? Nu uitați, răspunsul “nimeni” vă amendează cu 10 puncte.
8. **Copiii** cer atenție, calm, răbdare, Cine se ocupă de ei? Exclusiv dvs.?
9. **Ștersul pantofilor** este aparent o treabă minoră, dar oricum trebuie făcută mereu. Cine este responsabilul?
10. **Cine are grijă de flori?**

Rezultate și comentarii

Calculați acum totalul. Dacă ați adunat:

- **100 de puncte** înseamnă că vă numărați printre acele de neinvidiat soții și mame ce fac totul singure. Nu vă lăsați cuprinsă de nevoia de autocompătimire, mai faceți o încercare. Rugați-l pe soțul dvs. să parcurgă și el întrebările testului (poate chiar să și răspundă). Cine știe...
- **90-75,** ajutorul primit de la ceilalți membri ai familiei e minim. E momentul să puneți piciorul în prag cu mai multă fermitate. Repartizați sarcinile. Începeți cu cele mai ușoare și plăcute! O să vedeți, unele o să le pară chiar amuzante!
- **75-45.** V-ați organizat bine treburile gospodăriei. Deși tot dvs. vă revin obligațiile principale, se pare că ceilalți vă dau o mînă de ajutor.
- **45-30.** Iată, în sfîrșit, o familie care stimează și respectă activitatea casnică a soției (a mamei), preluînd și participînd la aproape toate treburile gospodărești.

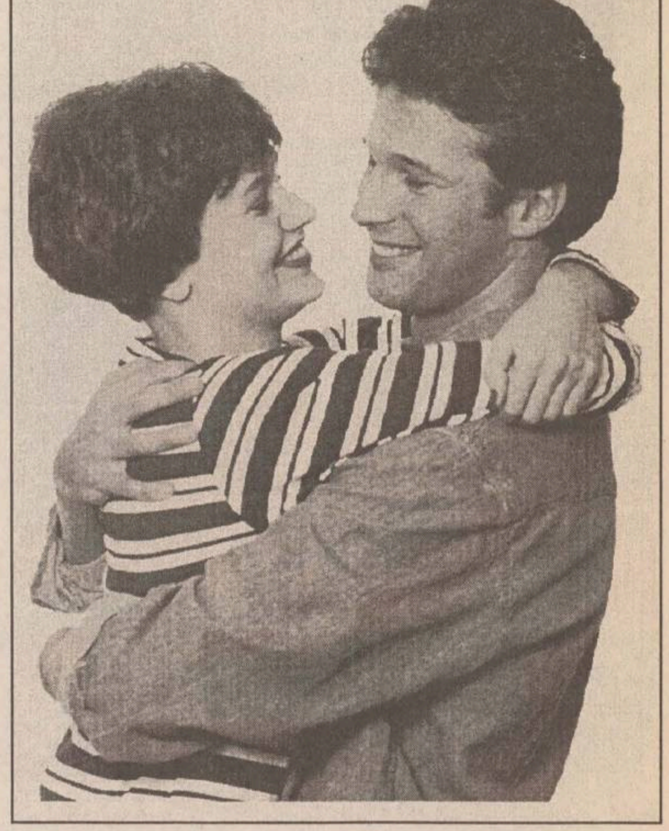

HOROSCOP

BERBEC
(21 mart. - 20 apr.):

👎 Se poate întîmpla și așa, cu toată bunăvointa, totul vă iese pe dos. Resemnați-vă, sînt destule ocazii să vă dovediți buna credință

TAUR
(21 apr. - 20 mai):

👍 Nu este nevoie să simplificați prea mult lucrurile, nu veți mai înțelege nimic. Priviți-le global și apreciați-le, de la caz la caz, dar fără să intrați în detalii.

GEMENI
(21 mai - 21 iun.):

👎 Nedumeririle pe care vi le provoacă reacțiile din jur ar trebui să vă pună pe gînduri. Înseamnă că atitudinile dvs. nu sînt înțelese corect aproape de nimeni.

RAC
(22 iun. - 22 iul.):

👍 Marja de eroare pe care trebuie s-o luați în calcul este mai mică decît credeți dvs. Prin urmare puteți să faceți un pas în aventură, lăsînd la o parte prudențele.

LEU
(23 iul. - 22 aug.):

✋ Cînd inițiativa nu vă mai aparține, vă apucă toți dracii si nu mai apreciati corect situatia. Vă trebuie un consilier mai puțin temperamental care să vă cenzureze.

FECIOARĂ
(23 aug. - 22 sept.):

✋ Indispoziția pe care o acuzați nu se datorează unei cauze obiective, ci umorilor proprii. Aveți grijă să nu provocați tensiuni inutile în colectiv și familie.

BALANȚĂ
(23 sept. - 22 oct.):

✋ Distracția s-ar putea să vă îndepărteze de cauzele adevărate ale eșecului. Multe lucruri s-ar putea remedia dacă nu v-ați încăpățîna în eroare.

SCORPION
(23 oct. - 21 nov.):

👍 Vă supără frivolitatea cu care colegii tratează o problemă de importanță majoră. Dar supărarea dvs. nu contribuie cu nimic la limpezirea situației.

SĂGETĂTOR
(22 nov. - 21 dec.):

✋ Antenele dvs. nu mai funcționează cu precizia din alte împrejurări. Apelați la serviciile altora, mai inspirați decît dvs. în această conjunctură.

CAPRICORN
(22 dec. - 19 ian.):

👌 Vă puteți lipsi de un ajutor care vine cu întîrziere și cu multe lacune. Pe picioarele proprii ați putea rezolva diferendul cu un succes incontestabil.

VĂRSĂTOR
(20 ian. - 18 febr.):

✋ Vînătoarea de funcții vă poate crea o reputație de fals subaltern, incomodă. Care șef își dorește un subordonat veșnic nemulțumit și, peste toate, irascibil?

PEȘTI
(19 febr. - 20 mart.):

👍 Capacitatea de adaptare la mediu vă poate aduce avantaje pe care nici măcar nu contați. Nu trebuie să vă aflați în primul plan, unde orice greșeală se vede.

LEGENDA:

👎 - *vă paște ghinionul;*

✋ - *prudența e mama înțelepciunii;*

👍 - *n-aveți nimic de pierdut;*

👌 - *șansa vă surîde*

INTEGRAMA ZILEI

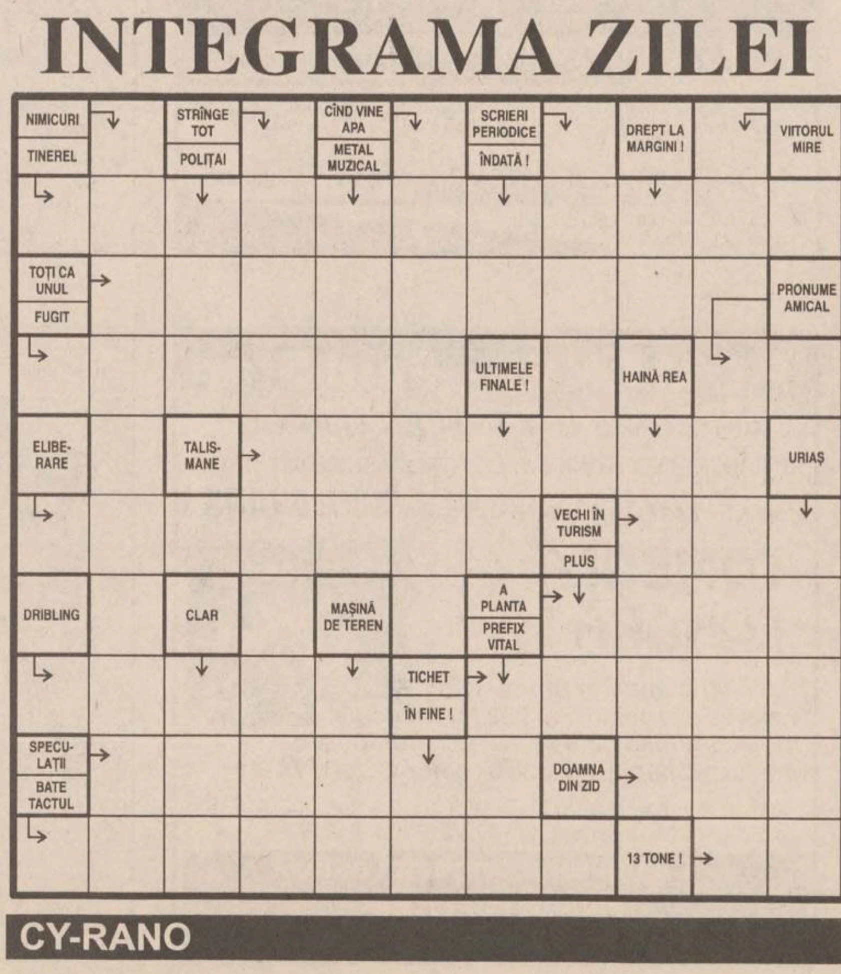

CY-RANO

COSTHEVA - COATING
Produs pentru HIDROIZOLAȚII
de 3 ori mai ieftin !
■ se aplică pe orice suprafață ■ înlocuiește materialele clasice de hidroizolații (carton bitumat) ■ rezistent la intemperii ■ ignifug
Distribuitor unic KUBITECH SRL
prin grupul de firme
METEOR TRADING COMPANY
Șos. Nicolina nr. 65, tel.: 032/22.19.28

NOU
Doriți să cumpărați ultimele apariții ale unor reviste străine ?
PUNCTUL DE DIFUZARE
a presei
din B-dul Independeței
(vizavi de magazinul NEST)
vă oferă:
Time Newsweek The Economist
Complete Car Ideal Home
Buisness Week New Europe
Paris Match Science et vie
Elle
Femme actuelle Premiere
Pointe de vue
Action Auto-Moto La recherche
Arte et decoration

Virgil Măgureanu va pleca din fruntea SRI curînd

Virgil Măgureanu **(foto)** a afirmat, ieri, înainte de a-și exercita dreptul la vot, că nu dorește să rămînă în funcția de director al SRI în viitoarea legislatură. El a refuzat să precizeze care ar putea fi cel mai bun înlocuitor al său. Măgureanu a fost numit de Parlament în 1993, la propunerea președintelui Ion Iliescu, mandatul său urmînd să ia sfîrșit în 1997. Președintele PDSR, ***Oliviu Gherman***, contactat de agenția Mediafax, a spus că ***"este greu"*** de a interpreta gestul lui Măgureanu de a-și anunța retragerea.

LOTO 6/49

16 48 49

45 34 15

NOROC

1999373

PRONOSPORT

1. Bologna - Roma	3-2	1
2. Cagliari - Perugia	2-1	1
3. Juventus - Napoli	1-1	X
4. Lazio - Vicenza	0-2	2
5. Milan - Atalanta	1-1	X
6. Parma - Fiorentina	0-0	X
7. Sampdoria - Piacenza	3-0	1
8. Udinese - Reggiana	2-1	1
9. Verona - Inter	0-1	2
10. Brescia - Cremonese	3-1	1
11. Foggia - Palermo	1-1	X
12. Salernitana - Cosenza	0-0	X
13. Venezia - Genoa	0-1	2

LUNI
4 noiembrie
1996
Anul VI,
Nr. 261 (1626)
16 PAGINI
600 LEI
pentru abonați - 460 lei
pentru Republica Moldova - 50 bani

Ziarul care stă de vorbă cu oamenii!

Monitorul

SECȚIUNEA
A
ȘTIRI, OPINII, COMENTARII

Director onorific: Aurel LEON
Redactor șef: DAN RADU

Înainte de a anunța Poliția, Salvarea sau Pompierii, sunați la MONITORUL! 271.271

Institutele de sondare a opiniei publice au luat pulsul votului de ieri. La miezul nopții, au fost prezentate prognozele

Opoziția a cîștigat!

■ ***sondajele realizate la ieșirea din secțiile de votare au fost prezentate: de IMAS la Pro TV, de IRSOP la Televiziunea Națională***

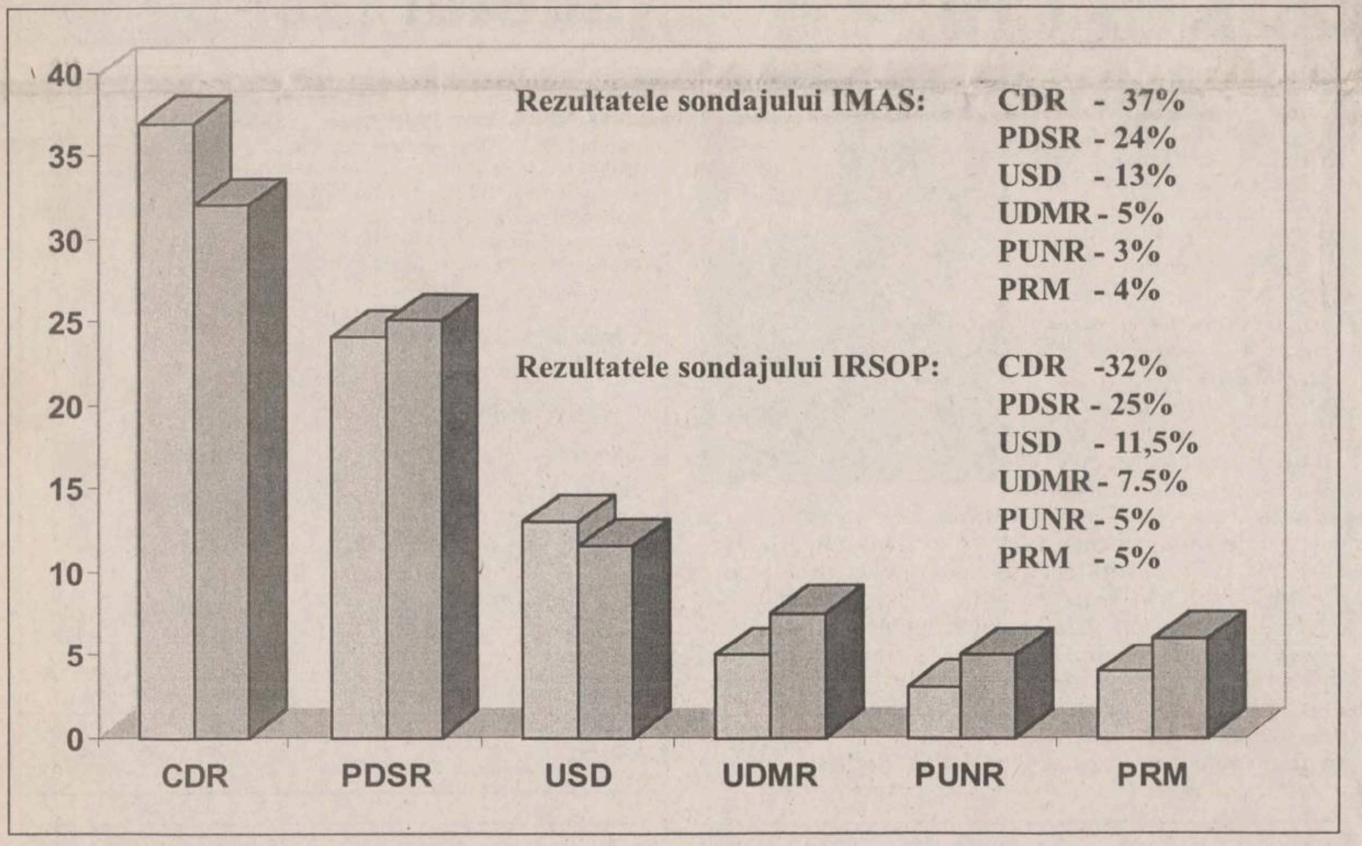

Rezultatele sondajului IMAS:
CDR - 37%
PDSR - 24%
USD - 13%
UDMR - 5%
PUNR - 3%
PRM - 4%

Rezultatele sondajului IRSOP:
CDR -32%
PDSR - 25%
USD - 11,5%
UDMR - 7.5%
PUNR - 5%
PRM - 5%

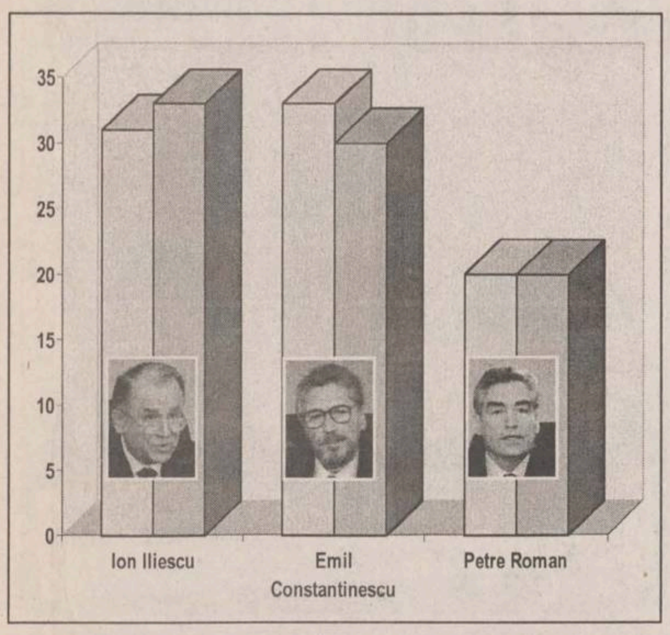

În stînga, rezultatele sondajului pentru președinție

IMAS:	**Emil CONSTANTINESCU**	**- 33%**
	Ion ILIESCU	**- 31%**
	Petre ROMAN	**-20%**
IRSOP:	**Ion ILIESCU**	**- 33%**
	Emil CONSTANTINESCU	**- 30%**
	Petre ROMAN	**-20%**

Românii au demonstrat că doresc schimbarea

Aproape trei sferturi dintre cei care au votat ieri au declarat IRSOP-ului, Institutul de sondaje care a realizat prognoza pentru TVR1, că doresc o schimbare a actualei puteri. Așadar dorința de schimbare a românilor a depășit cu mult chiar și cele mai optimiste aprecieri preelectorale. Așa cum s-a întîmplat și la alegerile locale, dar într-o proporție mult mai mare, s-a dovedit că opinia publică românească este cu cel puțin un pas înaintea clasei politice. Românii doresc o schimbare radicală. Opoziția în frunte cu CDR va trebui să țină cont de acest semnal și să-și depășească acele complexe care au ținut-o pînă nu demult în inferioritate față de o putere, sperăm, în mare parte apusă. Dorința masivă de shimbare e un cec în alb acordat Opoziției. Românii merită, din partea politicienilor care au cîștigat, tot respectul pentru generozitatea de care au dat dovadă. De azi înainte nimeni nu va mai putea da vina pe electorat. Românii și-au dovedit vocația europeană. Rămîne ca Opoziția învingătoare să nu-i înșele așteptările. Sîntem cu o generație mai fericiți.

GALELE
HIT
8-9 NOV
SPONSORI
POLIROM
Centrul de Promovare și Afaceri MOLDOVA Iași
Exclusiv Signs
AVATTI Industries
Bingo SCALA
Coca-Cola
Fundația Academică Petre Andrei
Motel BUCIUM
NIPPON
Total GMC
JEANS Collection
Radio HIT 94.9FM
Marlboro Music
HIT Sound Production
HIT Advertising

Emil Constantinescu: "Ca viitor președinte, garantez românilor un guvern puternic și stabil"

■ *declarație în exclusivitate pentru "Monitorul"*

- În cazul în care prognozele date publicității de institutete de sondare a opiniei publice vor fi confirmate, considerați rezultatul dumneavoastră și al CDR o surpriză?

- Pentru mine nu este o surpriză, deoarece rezultatele sînt conforme cu tendința spre o schimbare a unei mari părți a populației României și în același timp cu identificarea CDR cu forța care poate să aducă această schimbare în bine.

- Cum veți aborda campania pentru turul doi în confruntarea cu Ion Iliescu? Vor interveni schimbări?

- Vor exista cîteva schimbări. Pînă acum am condus CDR ca pe o coaliție, ca pe o alianță de partide și asociații. Părerea meste că în continuare voi reprezenta o coaliție mult mai largă la care vor adera și alte partide democratice, care prin oferta lor politică și programul lor de guvernare vor forma un guvern împreună cu CDR. Este foarte clar că mă refer în primul rînd la USD. Nu este o noutate. Vreau să precizez că nu fac o declarație conjuncturală sau interesată. Fac această declarație de un an de zile, am făcut această declarație pe tot parcursul campaniei electorale, afirmînd mereu că USD va fi un partener privilegiat la guvernare alături de CDR și că noi excludem orice guvernare cu PDSR, deoarece o considerăm drept imorală. Ce mi se pare mai important este că, în timpul campaniei electorale, s-a dovedit complementaritatea platformelor noastre electorale. Și în dialog cu cetățenii discursul domnului Roman și al meu au devenit din ce în ce mai apropiate. În aceaste condițiii numai un guvern puternic și un președinte reprezentînd aceleași forțe politice care sînt la guvernare poate să facă o reformă reală în timp scurt, să creeze o reformă sănătoasă și fornduri pentru problemele sociale pe care noi le-am lansat în campania electorală.

- Deja se acreditează ideea, dinspre cercurile PDSR, că fără o coaliție cu acest partid opoziția nu va putea guverna. Cum răspundeți unor asemenea aprecieri?

- Eu înțeleg disperarea unor oameni care au transformat funcțiile politice în sursă de privilegii. Dar apreciez mult mai mult declarațiile pe care le-a făcut Ovidiu Mușetescu, care a reprezentat PDSR la dezbaterea de la PRO TV, și care a afirmat că acest partid este pregătit pentru o opoziție constrructivă. A recunoscut înfrîngerea și și-a arătat disponibilitatea pentru o opoziție constructivă. Și țara și PDSR-ul vor avea de cîștigat din plasarea acestui partid în opoziție.

- În negocierile pe care le veți avea cu USD, vă așteptați ca acestea să decurgă normal?

- Da. Ca între aliați.

- Se acreditează ideea că guvernul va fi foarte greu de format și că va exista permanent pericolul unei instabilități permanente. Cum comentați această apreciere?

- Dacă eu voi fi președinte, garantez românilor un guvern în cîteva săptămîni, un guvern puternic și stabil care trebuie să se apuce de treabă și să rezolve gravele probleme ale României. Dacă însă, prin absurd, președintele Iliescu va cîștiga turul doi, România nu se poate aștepta decît la confuzie, haos și instabilitate. **(Pavel LUCESCU)**

Ion Iliescu: "Totuși, în ciuda faptului că acum îi este greu, PDSR este o forță importantă în România"

■ *declarație acordată postului TVR1*

Ceea ce a fost prezentat din sondaj confirmă ceea ce se manifesta ca tendință. Și-anume cț CDR se află pe primul loc, PDSR pe locul doi și USD pe locul trei. El explică un lucru foarte evident. După o perioadă de guvernare în care PDSR și-a asumat responsabilitatea e normal ca nemulțumirea să se concentreze asupra celor care și-au asumat această responsabilitate. Totuși PDSR, în ciuda faptului că plătește pentru această perioadă mai dificilă, e o forță importantă a României.

Petre Roman: "Opoziția va trebui să se pună de acord acum asupra obiectivelor comune"

■ *declarație în exclusivitate pentru "Monitorul"*

- Cum comentați primele estimări privind în special alegerile prezidențiale?

- Ceea ce iese acum de la urne este diferit de ceea ce va fi rezultat final. O deosebire mare există și între cele două sondaje IMAS și IRSOP.

- Cum apreciați faptul că, în ambele sondaje ocupați a treia poziție?

- Nu am alt comentariu de făcut. Noi, USD, am avut un angajament politic, am prezentat obiective de guvernare. Rămîne de acum să ne punem de acord împreună cu CDR asupra obiectivelor comune care constituie baza unui acord politic.

- La negocierile cu CDR, care vor fi pretențiile USD?

- Sondajele indică faptul că cei doi candidați la prezidențiale care sînt acum în frunte - Emil Constantinescu și Ion Iliescu vor intra în turul doi. E limpede că pentru a putea să-și susțină angajamentele, opoziția trebuie să se pună de acord asupra obiectivelor comune.

- Credeți, deci, că acel candidat al opoziției la prezidențiale care va intra în turul doi este Emil Constantinescu?

- Eu cred că trebuie să iau de bune sondajele. S-ar părea că domnul Constantinescu va intra în turul doi. Eu am avut bucuria de a fi primit încrederea multor, multor alegători. Acest lucru rămîne definitiv important.

- Care este totuși strategia USD pentru faza de negocieri cu CDR?

- Este prea devreme. Avem o strategie cu privire la fixarea și definirea cu CDR asupra obiectivelor comune. Pentru noi, USD, și pentru mine, cel mai important lucru este ca toți cei ce și-au pus încrederea în noi să vadă că noi ne susținem aceste obiective.

MONITORUL a fost citit ieri în toată lumea

■ ***ziarul nostru a avut cel mai rapid serviciu pe INTERNET*** ■ ***românii din străinătate au aflat rezultatele alegerilor citind numai MONITORUL***

"Vreau doar să vă felicit pentru promptitudinea cu care ați afișat stirile despre alegeri. Am urmărit toata ziua pagina dumneavoastră (pe INTERNET,n.r.), care mi s-a părut de departe cea mai promptă. Sunt convins că mulți români din străinătate au avut acces la rezultate prin pagina Monitorului, și puteți fi convinși că ceea ce ați făcut astăzi înseamnă foarte mult atunci cînd ești departe. Felicitări înca o dată" **(Dan Ștefanică, SUA);**

"Am citit biografiile descrise în Internet despre candidații la Președenție, și sîntem impresionați de multitudinea de informații." **(Stephen Kaufman, SUA);**

"Mii de mulțumiri pentru Elections on line."**(Basarab Cojocaru, SUA);**

"Doresc să apreciez profesionalismul atît al semnatarilor articolelor și materialelor cît și al echipei tehnice care întreține paginile. Felicitări, vă doresc succesul pe care îl meritați." **(Artur Pusztai, Hawaii);**

"Prieteni, vroiam doar să vă mulțumesc pentru serciviul de monitorizare continuă a alegerilor. Succes în întreprinderea dvs." **(Mircea Popovici, Franța);**

"O inițiativa minunată. Cu mulțumiri"; **(Cezar Ungureanașu, SUA)**

Alegerile, așa cum au fost

Pe parcursul întregii zile de ieri, prezența electoratului ieșean la vot a fost monitorizată prin intermediul Direcției Județene de Statistică. Conform informațiilor furnizate de aceasta, la ora 21, peste 73 la sută dintre alegători își exercitaseră dreptul de vot.

De asemenea, la aceeași oră, peste 44 de secții de votare solicitaseră Biroului Electoral Județean, în conformitate cu prevederile legale, prelungirea perioadei de votare pînă la ora 24

Mulți alegători nu s-au găsit pe listele electorale

Din primele ore ale dimineții, alegătorii și observatorii au putut constata că foarte multe persoane lipseau de pe listele electoarale. Au fost situații în care blocuri întregi sau străzi întregi au lipsit complet de pe listele electorale. O situație paradoxală a fost semnalată la secția nr. 65 (Școala generală 10 - Tătărași) unde Bulău Ioan, Ciurchi nr. 105, deși a primit cartea de alegător, deci figura pe listele întocmite cu această ocazie, acum, la alegeri, nu mai figura pe liste. În aceeași situație s-a aflat familia Purice din Aleea Drobeta nr. 9. Primele sesizări primite la sediul "Monitorul" au vizat, de asemenea, discrepanțele flagrante existente între numărul de electori înscriși pe liste și numărul de buletine de vot repartizate secțiilor de votare. În acest sens, USD a semnalat faptul că la secția 81 celor 1277 de electori le-au fost destinate nu mai puțin de 1373 de buletine de vot pentru președenție.

La finele scrutinului, la BEJ s-au înregistrat doar două contestații. Prima dintre aceasta provine de la PDSR și viza prestația observatorilor LADO. Conform informațiilor culese de pe teren de reporterii "Monitorul", ieri dimineață, candidatul PDSR pentru Senat, Iordana Bîrlădeanu, a efecutat o vizită la Liceul "Emil Racoviță". La circa o oră, PDSR a înaintat o contestație la BEJ în care se afirma că reprezentantului PDSR i-a fost interzis, de către observatorul LADO, Victor Simirad, accesul în secție.

Contactat de către reporterii "Monitorul", Victor Simirad a infirmat acuzațiile PDSR. Vicepreședinta secției 89, Cristina Romila, a declarat că a solicitat candidatei PDSR să părăsească arealul secției de votare, deoarece aceasta efectua propagandă pro-PDSR în această zonă.

Cealaltă contestație, depusă de către CDR, viza conflictul dintre candidatul pentru Senat, Ioan Chiorescu și comisia de la secția de votare din satul Perieni, comuna Probota. Conform comunicatului primit la redacție, accesul candidatului în secție a fost blocat de către maiorul Iedu.

Suveniruri electorale

În seria de iregularități semnalate se înscriu și dispariția unor ștampile. Prima 'dispariție" s-a semnalat la secția 121. Președintele secției, Dumitru Sandu ne-a declarat că principalul suspect este Teodor Zabulică, domiciliat în strada Ovidiu, bl 614. Momentul dispariției ștampilei a concis cu declanșarea de către Zabulică a unui scandal legat de faptul că buletinul de vot primit pentru a-l desemna pe viitorul președinte purta deja ștampila votat în dreptului unui candidat. Reprezentantul CDR a fugit după Teodor Zabulică însă acesta apucase să urce într-o mașină Fiat de culoare roșie înmatriculată cu numărul Iș-01-NTZ. Pînă la ora închiderii ediției ștampila nu a mai fost recuperată. Pe lîngă acest caz, CDR a mai semnalat dispariția ștampilelor de la secțiile de votare 366, 527, 529 și 439.

Cineva a dorit să-i scutească de efort pe alegători

În jurul orelor 11 la secția 61, o alegătoare, a semnalat faptul că buletinul de vot primit pentru a-l vota pe viitorul președinte purta aplicată ștampila "Votat" în dreptul candidatului Ion Iliescu. Gheorghe Barbazan, președintele secției 61 împreună cu reprezentantul LADO, Rusu Octavian au confirmat sesizarea și au menționat că respectivul buletin a fost anulat.

Urne nesigilate

În jurul orelor 14, a fost semnalat redactorilor "Monitorul" faptul că urna de votare de la secția 21 nu era sigilată. Adrian Copăcel a sesizat LADO, dar intervenția reprezentanților acestei organizații a fost blocată de către membrii comisiei.

În intervalul de timp necesar echipei operative a cotidianului "Monitorul" pentru a se deplasa la secția 21, membrii Comisiei sigilaseră urna.

Dușmanul numărul unu al scrutinului: curentul electric

Pana de curent ce a afectat centrul orașului ieri seară a fost precedată de lipsa curentului electric la secția de votare amplasată la Clubul CFR, din Șoseaua Națională. Sala în care trebuia să se desfășoare procesul de votare nu avea posibilitatea de iluminare natură și în lipsa curentului electric procesul de votare a fost blocat o perioadă îndelungată de timp. Conform informațiilor prelevate de reporterii "Monitorului", responsdabilitatea remedierii defecțiunii a fost disputată de Renel și de CFR.

Buletine ștampilate la cererea alegătorilor

La secția 72 - Liceul "Alexandru Ioan Cuza", buletinele de votare au fost ștampilate (cu ștampila de control), doar la cererea unor alegători. La acest capitol, numeroase au fost reclamațiile referitoare la buletinele de vot pentru funcția de președinte. O bună parte dintre acestea ori nu erau ștampilate de către Biroul secției de votare, ori ștampila era pusă pe prima pagină și nu pe ultima așa cum prevede Legea electorală. Un exemplu în acest sens este secția de votare nr. 99 (la intersecția bulevardului Cantemir cu Șoseaua Națională) unde președinta secției, Laurenția Poenaru, a pus ștampila de control pe prima pagină a buletinelor de vot.

Probleme pentru cei fără viză de flotant

O altă neregulă frecvent semnalată de alegători a fost faptul că cei cu viză de flotant sau aflați în tranzit nu au fost primiți la vot la unele secții de votare. Astfel, Viorica Jorjuca din Cîmpulung a fost trimisă să voteze la secția de votare specială din gară. În cele din urmă a reușit să voteze la secția nr. 102, unde Silvia Borcea și-a justificat refuzul inițial pretinzînd că ultimele indicații dintr-o emisiune de radio precizau că persoanele aflate în tranzit trebuie să voteze în gară. În aceeași situație s-a aflat Gabriel Jugaru, căruia nu i s-a permis să voteze la secția nr. 186, deoarece nu a prezentat carnetul de student. Membrii Comisiei de votare au pretextat că viza de flotant pentru 1996 era modificată cu "înscrisuri dubioase". Gabriel Jugaru a votat în cele din urmă la altă secție de votare, unde a fost notat pe listele suplimentare. **(Dănuț DUDU, Constantin NICOLAU)**

CHEMAȚI MINOLTA

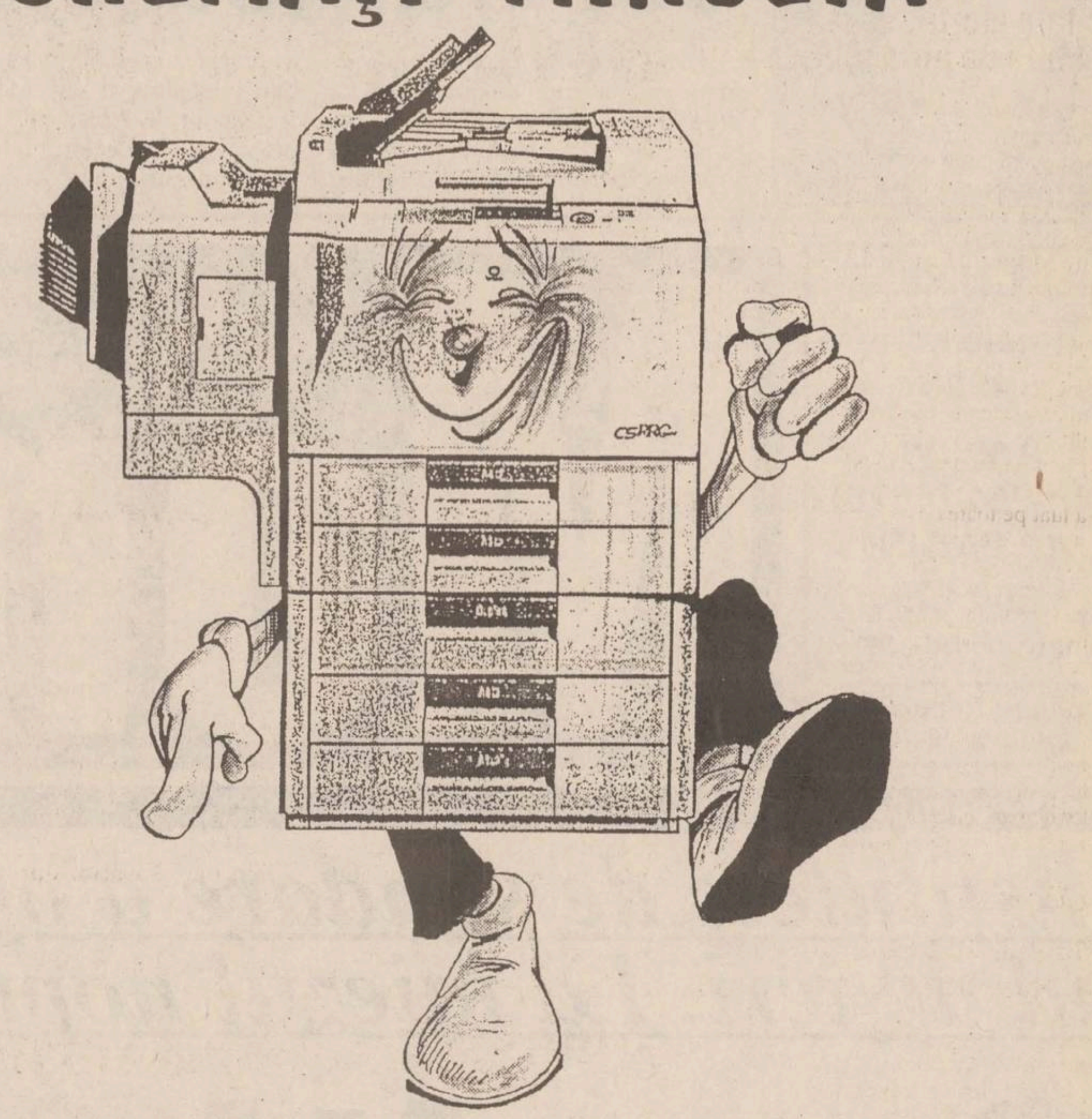

Leasing în peste 40 de variante pentru copiatoare cu accesorii.
Avans de la 30%. Începând cu 50$/lună.

MINOLTA ROMANIA SRL
Filiala IAȘI
Str. Sărărie nr. 14, Iași, 6600
Tel: 032/21 12 53
Fax: 032/14 78 61

MINOLTA

Lucian Flaișer crede că viitorul prefect va aparține CDR

Cu puțin timp înainte de închiderea ediției, prefectul județului, ***Lucian Flaișer*** **(foto)** ne-a declarat că indiferent de rezultatul alegerilor speră într-un guvern din care să nu lipsească reprezentanții PDSR. ***"În cazul în care Ion Iliescu va rămîne președinte, eu cred că viitorul guvern va fi format și din membrii PDSR"***, ne-a declarat prefectul Flaișer care, însă, este sigur că la Iași, funcția de prefect va fi ocupată de un reprezentant al CDR. ***"Personal mă gîndesc la viitorul prefect de Iași în persoana lui Florin Vitan, a avocatului Adrian Mogoș, a deputatului Vasile Lupu (care își dorește de mult această poziție) sau a profesorului Mihai Păstrăguș"***, a mai precizat Lucian Flaișer. Acesta a comentat succesul CDR afirmînd că se datorează pensiilor mici, a situației tinerilor fără loc de muncă și a presei - care nu a fost tratată cu destulă atenție de PDSR. **(O. SCUTELNICU)**

Cum s-a votat în județul Iași

La închiderea ediției, am intrat în posesia rezultatelor de la numai 20 de secții de votare din județul Iasi. În orașul Iasi, conform datelor de la secțiile respective, populația a votat în proporție însemnată cu CDR, pe locul doi fiind PDSR, iar pe locul trei USD. Demn de remarcat este faptul că ANL s-a situat pe locul patru, cu aproximativ 10% din voturi. În mediul rural, PDSR și Ion Iliescu par a fi favoriți. Mai jos prezentăm rezultatele centralizate de la cele 20 de secții de votare.

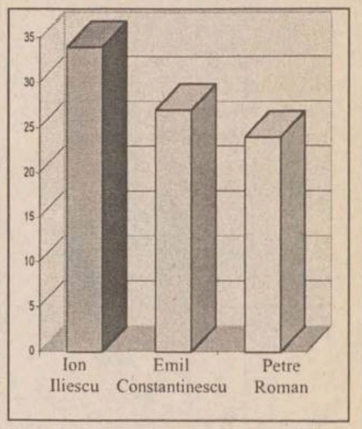

Președinție	
Ion Iliescu:	34%
Emil Constantinescu:	27%
Petre Roman:	24%

Camera Deputaților		Senat	
CDR	- 35%	CDR	- 31%
PDSR	- 25%	PDSR	- 24%
USD	- 15%	ANL	- 12%
ANL	- 10%	USD	- 13%
PRM	- 7%	PRM	- 7%

AVATTI
CEA MAI COMPLETĂ OFERTĂ de MATERIALE DE CONSTRUCȚII
RIGIPS® - plăci gips-carton - normale
- rezistente la foc
- rezistente la apă
RIGIPS® - accesorii, adezivi, izolații
RIGIPS® - scule și dispozitive specializate
Str. Tătărași 60-62, tel./fax 032/270647

DANIS®
Producător de tricotaje
livrează din stoc sau la comandă tricotaje tip lînă pentru copii și adulți într-o gamă deosebită de modele.
Roman, str. Mihai Eminescu, nr. 5-7
Telefon/Fax: 033-733334

Vizitînd HALA CENTRALĂ
Nu uitați: ETAJUL 2
FRIGIDERE, CONGELATOARE
ARCTIC -Găești
(140 l, 160 l, 210 l)
MASINI DE SPALAT (mari și mici)
MASINI DE CUSUT
LUSTRE (toate tipurile și toate mărimile)
ETAJUL 2 - HALA CENTRALĂ!
CELE MAI MICI PRETURI!

NEDO
Str. Iarmaroc 26
Tel: 032-130894; 233444
Tel/Fax: 032-232664; 147986
PRODUCE
✓ jaluzele orizontale din aluminiu
✓ jaluzele verticale din material textil hidrofobizat
✓ pervaze din aluminiu colorat pentru parchet
CALITATE
PROMPTITUDINE
PREȚURI MINIME!

- mobilier metalic vopsit cu pulberi în cîmp electrostatic
- LA COMANDĂ - orice fel de mobilier sau confecții metalice
- vopsiri în cîmp electrostatic

ROMÂNIA RENEL GPEET
Filiala Electrocentrale Iași
Iași - Calea Chișinăului nr. 25, cod 6600

Oferă **GRATUIT** (de la CET II Iași și UTU Vaslui) 1000 tone zgură și cenușă de termocentrală. pînă la data de *15.12.1996*.

Înscrierile pentru livrare (programarea livrărilor) se fac prin comandă la Biroul Aprovizionare al filialei, zilnic între orele 8^{30} - 9^{00}.

Zgura + cenușa de termocentrală s-ar putea folosi la: execuții de terasamente la drumuri, acoperirea gropilor, umplerea galeriilor miniere, execuția straturilor de fundație, balastarea drumurilor din mediul rural prin amestec cu balast de rîu ș.a.

Cheltuielile de încărcare vor fi suportate de beneficiar.

Transportul va fi asigurat de către beneficiar.

Nu se admit livrări mai mici de 20 tone.

Relații suplimentare la tel. 032/232360, zilnic între orele 8^{30} - 9^{00}.

SC INVEST HOLDING SA
Bd. T. Vladimirescu nr. 32A, tel. 032/215495, fax 032/215496

SC INVEST HOLDING SA vă asigură pătrunderea autorizată și competentă într-un domeniu de activitate absolut nou în România: **PIAȚA DE CAPITAL**. Prin aceasta vi se pune la dispoziție o linie modernă, flexibilă, rapidă și ieftină pentru obținerea fondurilor necesare întreprinderii dvs.

SC INVEST HOLDING SA vă stă la dispoziție cu următorul pachet de servicii:

A. Servicii tip "broker"
- vînzarea și cumpărarea de valori mobiliare în contul clientului;
- transmiterea ordinelor clienților în scopul executării acestora prin alți intermediari autorizați;
- deținerea de fonduri și/sau valori mobiliare ale clienților în scopul executării ordinelor.

B. Administrarea portofoliilor clienților (Portofolio Management)
- administrarea conturilor aferente portofoliilor de valori mobiliare ale clienților.

C. Consultanța economico-financiară
- asistență și evaluarea economică a societăților comerciale în vederea stabilirii politicii de investiții;
- elaborarea documentației și stabilirea soluțiilor optime pentru majorarea capitalului social și/sau finanțarea acestora prin plasament privat și/sau ofertă publică;
- comercializarea titlurilor de participare ale fondurilor deschise de investiții.

SC INVEST HOLDING SA vă oferă servicii ireproșabile în domeniul pieței de capital, bazate pe:
- bună credință și confidențialitate;
- corectitudine;
- cunoașterea și înțelegerea partenerului;
- responsabilitate financiară;
- capacitate profesională;
- respectarea reglementărilor specifice pieței;
- informarea rapidă și corectă a clientului;
- comisioane convenabile și negociabile.

Așteptăm să ne contactați în timpul cel mai scurt.
Timpul înseamnă bani!

TEHNOTON
Iași, Calea Chișinăului nr. 43, tel.032/232491, 232798, fax 032/231664
oferă la cele mai mici prețuri de producător:
- ARAGAZE CU 3 OCHIURI
- REȘOURI CU 3 OCHIURI
- TELEVIZOARE A/N de 51 cm., bistandard/CATV/8 programe
- MAȘINI DE SPĂLAT EVA
- RADIORECEPTOARE BISTANDARD FMI-FM2
- AMPLIFICATOARE CU INCINTE
- ANTENE TELESCOPICE AUTO ȘI DE CAMERĂ

Contactați-ne pentru comenzi și onorări prompte.
ASIGURĂM TRANSPORTUL PENTRU CANTITĂȚI MARI

S.C. SATT S.R.L.
Angajează
pe bază de concurs:
* șoferi categoria B.C.E.
* dispeceri stație taxi
* casieră

Concursul are loc în ziua de miercuri 6 noiembrie 1996 la sediul firmei din str. Brîndușa nr. 35.
Telefon 018613582

VIAȚA CETĂȚII

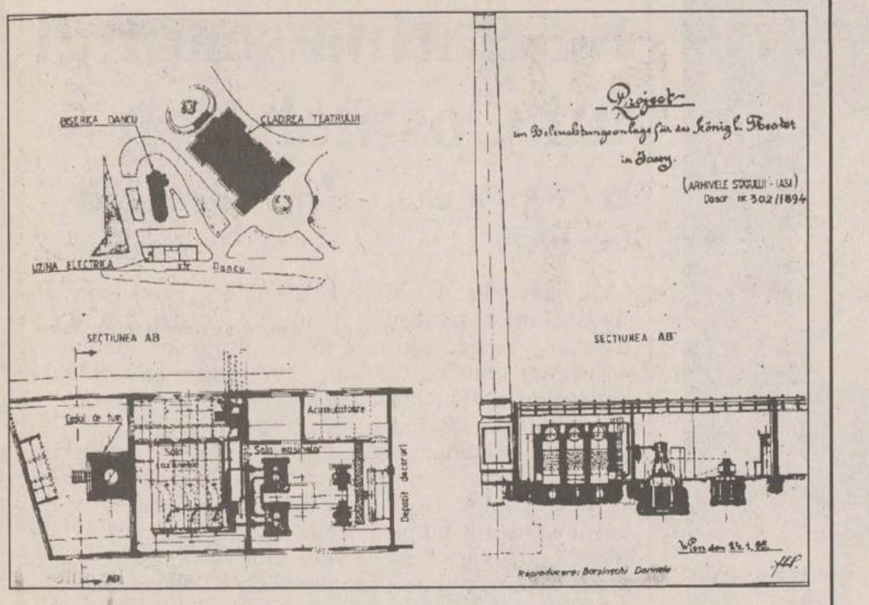

Cazanul-bunic de la Teatrul Național

Andrei IEȘEANU

În "Nunta Domniței Ruxandra" se vorbește despre tînărul Bogdănuț Soroceanu, condus de moșul său, Ștefan Soroceanu, undeva, în munte, la un schit vechi, trecînd dincolo de o "duruitoare", se pomenește în vremea lui Vasile Lupu. Vă invităm să coborîm cîteva trepte ale clădirii anexe a Teatrului Național din Iași, în subsolul ce adăpostește centrala termică a teatrului, pentru a ne regăsi în anul 1896... Nu este o glumă de gust îndoielnic, ci o realitate: veți vedea funcționînd cazanul cu aburi ***Walter et Co, Kalk bei Köln***, nr. 848, datînd din 1895. Este adevărat, cazanul nu mai este alimentat cu cărbuni, ca acum 100 de ani, ci cu gaz metan; mecanicii nu mai sînt nemți serioși, cu mustăți răsucite, ci oameni simpatici, din vremea noastră. În rest, inclusiv zidăria exterioară din cărămidă roșie sau estacadele metalice cu stîlpi din fontă sînt ***"de atunci"***. Am avut norocul să găsim la Arhivele Statului proiectul original din 1895 (vezi planșa) al vechii uzine electrice a ***"Königlische Theater in Jassy"***. Clădirea uzinei, care se păstrează în forma originală, a fost proiectată tot de arhitecții Fellner și Helmer, autorii proiectului din 1894 al clădirii centenare a teatrului ieșean, inaugurată în ziua de duminică, ***1 decembrie 1896***, cînd uzina a furnizat atît agentul termic pentru încălzirea teatrului, cît și curentul electric pentru iluminatul teatrului și al Pieței Teatrului, cu cele 12 lămpi cu arc voltaic ("soarele electric") montate de inginerul J. Gruber, conform contractului încheiat de primarul Nicu Gane cu societatea A.E.G. din Berlin. Execuția lucrărilor uzinei electrice și a instalațiilor de iluminat electric s-a realizat sub atenta supraveghere a inginerului ***Laurențiu Teodoreanu***, viitorul director (din 1898) al "Uzinei de lumină" a orașului Iași.

Mărturisesc, pînă acum cîteva zile nu știam de existența cazanelor de aburi ale teatrului și nu știam că ele mai sînt în funcțiune și după 100 de ani. Cineva spunea: "Dacă ar ști nemții din Köln că în Iași mai funcționează un astfel de cazan, din 1895, ne-ar oferi sume colosale pentru a-l lua și duce în vreun muzeu al lor...". "Cred că s-ar oferi ca, în schimb, să ne construiască o nouă și modernă uzină termică și apoi să se fălească în lumea întreagă cu acest cazan. Și pe drept cuvînt. Sper însă că acest ***cazan-bunic*** va rămîne în Iași și va fi păstrat la Muzeul Tehnic "Prof. Ștefan Procopiu" din Palatul Culturii.

Cunoaștem acum istoria vechii uzine termoelectrice, - prima instalație de termoficare din Iași. Dosarul 302/1894, Fond Primăria Iași, a păstrat documentele originale. Știm că recepția instalațiilor s-a făcut la data de 9 martie 1897. Cunoaștem componența comisiei de recepție, caracteristicile tehnice ale acestor cazane (75 mp suprafața de încălzire, 10 atm etc.). Planșa extrasă din dosarul respectiv permite să știm cum erau dispuse în uzină cazanele, mașinile cu abur și generatoarele electrice, bateria de acumulatoare, coșul de fum. Se vede și amplasarea uzinei lîngă biserica Dancu, demolată în 1903. În monografia lui N. A. Bogdan din 1913, ***"Orașul Iași"***, există și o fotografie a acestei biserici și a uzinei din 1896. Se poate întocmi un referat documentat pentru o sesiune științifică festivă, ce s-ar impune în luna decembrie a acestui an, ***pentru sărbătorirea centenarului clădirii teatrului și al începutului electrificării Iașului***. Sperăm că organele de decizie nu vor scăpa acest prilej. Căci nu sînt multe orașe din țară (sau chiar din Europa...) care să se poată mîndri că se încălzesc de la cazanele fabricate în 1895. La Iași, istoria se păstrează mai vie decît oriunde aiurea... ■

LABORATORUL DE ANALIZE

De ce nu vor exista nicicînd hitleri americani

Radu NECULAU
Daniel FRIEL

Sistemul electoral american se bazează pe o combinație de vot direct și indirect, exprimat atît la nivelul statului, cît si la nivel federal.

La nivel de stat, structura politică americană este destul de apropiată de cea din România sau din Europa de Vest. Deosebirile apar la nivel federal și în special în alegerea președintelui. Parlamentul Statelor Unite este Congresul, compus din două camere, Senatul și Camera Reprezentanților (The House of Representatives). Ambele sînt angrenate în procesul de elaborare a legilor, care apoi sînt dezbătute in fiecare cameră.

Spre deosebire de România, unde în mod frecvent sînt prezentate cîte două rapoarte ale unei comisii, unul al puterii și celălalt al partidelor din opoziție, comisiile parlamentare prezintă, de regulă, puncte de vedere unitare. Uneori, reprezentanți ai unui partid susțin formule legislative sau rapoarte care sînt contrare intereselor partidului din care face parte. Aceasta nu înseamnă lipsa de disciplină de partid, ci obiectivitate. Pentru un parlamentar american, poziția corectă este mult mai importantă decît poziția partinică în rezolvarea unei probleme. Dacă un parlamentar încalcă această regulă etică, îi este retras sprijinul sau simpatia ambelor partide, iar alegătorii, în cele mai multe cazuri, îl sancționează.

Cel mai interesant semn al democrației americane la nivelul parlamentului este faptul că votul în Senat sau în Camera Reprezentanților este deschis, și nu secret. În arhivele Congresului se păstrează evidența votului fiecărui reprezentant sau senator în parte, în cazul fiecărei legi sau al fiecărui amendament la proiectul de lege pe care le-a votat. Arhivele pot fi consultate permanent de către orice cetățean, inclusiv pe Internet, fără aprobare specială. Rezultatul votului, nominalizat, este publicat imediat după vot. Multi parlamentari își anunță votul preliminar și se consultă în mod public cu electoratul sau cu specialisti.

În fiecare stat american populatia este împărțită în districte electorale care votează reprezentanții. Districtele electorale au aceeași populație, ceea ce înseamnă că granițele geografice ale districtelor sînt influențate de dinamica populației. Din această cauză, unele state pot cîștiga un număr suplimentar de reprezentanți. Retrasarea granițelor electorale este o chestiune politică și care se negociază între cele două partide. Uneori, reconfigurarea granițelor (gerry-mandering) se poate transforma într-o dezbatere aprinsă, întrucît nou veniții pot modifica raportul de forțe dintre republicani și democrați, iar unii dintre acestia pot pierde. Acest fapt este important mai ales în statele cu o rată ridicată a imigrației, precum California, și în statele în care democrații și republicanii au un număr relativ egal de reprezentanți.

Tendința în Statele Unite este ca imigranții de origine hispanică care dobîndesc cetățenie să voteze predominant pentru democrați, întrucît aceștia sînt garanții extinderii drepturilor civile (între care și cetățenia) asupra majorității imigranților legali sau ilegali. Aceasta are o semnificație electorală specială în statele afectate de imigrația hispanică. Există și excepții, în special în rîndul imigranților din Cuba, care voteză preponderent republican, datorită poziției mai ferme a republicanilor față de Fidel Castro.

Un fenomen greu de explicat se petrece cu imigranții de origine română. Dacă în cazul hispanicilor votul democrat se explică prin speranța acestora de extindere a drepturilor civile și prin politica socială generoasă, în cazul românilor, votul pentru republicani s-ar putea explica prin mitul poziției anticomuniste a republicanilor și, mai recent, prin aprobarea politicii antiimigraționiste a Partidului Republican. Situația este paradoxală si aproape inexplicabilă. Românii americani votează contraintuitiv. Cu cît mai săraci, cu atît votează mai republican. Situația ar putea fi explicată prin participarea modestă a românilor la educație (politică, în special), ceea ce nu reprezintă scopul nostru aici.

Constatarea referitoare la predispoziția electorală a româno-americanilor nu se sprijină pe evidența statistică, ci reprezintă o generalizare relativ pertinentă a unor cazuri de grup tipice, întîlnite de noi sau relatate. Nu am putea extinde cu certitudine această observație la celelalte grupuri est-europene din America. Din punct de vedere strict științific, această observație trebuie privită cu circumspecție.

Alegerile prezidențiale sînt puțin diferite. De regulă, președintele ales este nominalizat de către partidul pe care îl reprezintă pentru un nou mandat. Nu cred că au existat cazuri în care un președinte în funcție să nu fie sprijinit de partidul de proveniență, deși voci critice se pot face auzite, ceea ce diminuează credibilitatea candidatului în alegeri. Ceea ce este interesant, și nu se întîlnește în România, se petrece cu nominalizarea candidatului partidului care nu deține președinția, partidul așa-zis de opoziție. Înainte de a fi desemnat drept candidat prezidențial, el trebuie să fie ales în interiorul propriului partid. Desemnarea sa se numește nominalizare, iar nominalizarea candidatului la președinție, de cîteva decenii, reproduce alegerea președintelui.

Cei care aleg unul dintre candidati, electorii indirecți, cum mai sînt numiți, nu sînt membri de partid. În momentul în care un tînăr american atinge vîrsta de vot (18 ani), el trebuie să facă cerere pentru o carte de vot si să se înregistreze la oficiul electoral drept republican, democrat sau independent. Opțiunea inițială poate fi modificată în timp. Astfel, alegătorul potențial care se înregistrează pentru unul dintre cele două partide are dreptul să participe la alegerea unuia dintre candidații partidului la nominalizare. În ultimul timp, există propuneri de simplificare a procedurii ("motor-votor act"). Automat, fiecare cetățean care primește carnetul de conducere dobîndește și dreptul de vot (cu excepția statelor unde permisul se obține la 16 ani).

Alegerile pentru nominalizare se declanșează cu aproximativ un an înainte de alegerile prezidențiale propriu-zise. Fiecare candidat își face campanie electorală, coordonată de propriul staff electoral, în fiecare dintre statele americane. El își desemnează în fiecare dintre aceste state un număr de electori care vor fi votați la rîndul lor de către cetățenii americani înregistrați cu unul dintre partide, devenind delegați cu drept de vot din partea districtului partinic la convenția locală și, în cazul în care cîștigă, la convenția națională a partidului respectiv. La prezentarea candidaturii, fiecare candidat la nominalizare propune și o echipă de electori, în număr egal cu electorii contracandidaților și proporțional cu populația, pe districte. Acestia sînt alesi de populația cu drept de vot. La rîndul lor, electorii își votează candidații în conferințe sau adunări, în fiecare stat, care se numesc "primaries" sau "caucuses". Acestea există în forma actuală începînd cu anii '60, într-un efort de democratizare a vieții partinice. Pînă atunci, candidații erau desemnați la nivel federal de comisii alcătuite din elita partidului sau din delegați ai partidului. Candidatul care cîștigă numărul cel mai mare de electori este, în unele state, cel care cîștigă alegerile în mod absolut și are dreptul să își revendice toți electorii desemnați, chiar dacă aceștia nu au fost aleși, potrivit principiului "winner takes all" (cîștigătorul ia totul). În alte state, de regulă cele foarte populate și cu număr mare de electori, distribuția electorală este proporțională cu numărul de voturi. Electorii confirmați în statele cu distribuire proporțională a votului și electorii care cîștigă întreg statul, în statele "winner takes all", inclusiv ceilalți electori desemnați în statele "winner takes all" (chiar dacă ei nu au fost aleși de alegătorii cu drept de vot) devin delegați la convenția națională a partidului respectiv.

În cursul a 4-5 luni de campanie în interiorul partidului, fiecare dintre candidații importanți cîștigă un număr de state, pînă cînd toate statele își țin alegerile de partid și își desemnează delegații electori. La o dată stabilită ulterior, toți delegații se reunesc la convenția națională a partidului unde votează (nominalizează) candidatul la președinție. Data convenției este aleasă în funcție de calculele privind impactul electoral, pe care le face echipa candidatului cu cel mai mare număr de electori. În acest an, republicanii au ales data convenției în așa fel încît să influențeze, prin impact mass-media, nivelul sondajelor de opinie într-un moment critic pentru Bob Dole și favorabil președintelui Clinton. Convenția, de regulă, prin efectul de popularizare pe care îl creează, atrage cîteva procente în sondajele de opinie care exprimă intenția de vot.

Uneori, rezultatul alegerilor este usor de anticipat (așa cum a fost în cazul lui Bob Dole, anul acesta, care deținea votul potențial a aproximativ două treimi dintre delegați), alteori este mai greu, iar rezultatul se decide în ultima clipă.

În cursa de nominalizare de anul acesta, Bob Dole a avut drept contracandidați personaje mai șterse. Consensul politic a fost în jurul lui Dole. Următorii clasați mai importanți au fost Pat Buchanan, extremist și radical de dreapta, Steve Forbes (magnat al presei), Lamar Alexander și Phil Gramm (politician din Texas și pupil al clanului Bush).

Cursa pentru nominalizare reprezintă și un test pentru curentul ideologic dominant în partid, la fiecare patru ani. Alegerea președintelui urmează același tipic, în partea sa finală. Alegătorii obișnuiți votează electori partinici (democrați sau republicani, clintoniți sau oameni ai lui Dole), care numai ei votează în mod oficial președintele. Rezultatul oficial al alegerilor este cel al alegerii prin electori; rezultatul real, însă, este reprezentat de alegerea unei majorități de electori.

Același sistem, totuși, chiar dacă permite intrarea în cursă a unui independent (cum a fost Ross Perot acum patru ani sau în alegerile de acum), nu permite, deocamdată, apariția altor partide. Apariția unui al treilea partid național este decisă în principal de cele două partide care controlează jocul politic și electoral. Există partide care pot candida în anumite state pentru alegerile legislative, dar nu în toate statele, din cauză că nu pot influența înregistrarea cetățenilor cu drept de vot pentru acel partid, iar aceasta determină structurarea districtelor electorale. Așa că, deși mulți americani sînt de părere că un al treilea sau al patrulea partid ar exercita o presiune pozitivă, ar dinamiza viața politică americană și ar reforma sistemul, intrarea în sistem a acestui partid este, practic, imposibilă. Este cazul Partidului Reformei, înființat și coordonat de către Ross Perot, al Partidului Ecologist sau al Partidului Comunist (care candidează, din cînd în cînd, în orașele liberale, precum New York).

În concluzie, ceea ce împiedică derapajul sistemului împiedică și orice încercare radicală de reformă care vine din afara sistemului, chiar dacă această reformă pare a fi sau chiar este necesară. Sistemul electoral american este destul de rigid, dar face imposibilă, practic, apariția unui Hitler pe cale democratică.

Daniel Friel este doctorand în științe politice la "New School for Social Research" și consultant la "Intercultural Business Connections", ambele din New York.

Radu Neculau este doctorand în filosofie socială și politică la "New School for Social Research", New York, și preparator la Facultatea de Filosofie a Universității "Al. I. Cuza" din Iași.

UNGHIUL DE TRAGERE

Val CONDURACHE

O comparație zadarnică

L-am întrebat pe tata, într-o doară, dacă există vreun termen de comparație între "capitalismul" de acum, din perioada tranziției, și capitalismul dintre cele două războaie. Mie mi se pare absolut nefiresc tot ce se întîmplă acum în economia noastră de piață și am vrut să știu dacă sărăcia, corupția, mizeria morală sînt boli endemice ale românilor ori urmarea firească a unor guvernări catastrofale.

Tata a fost social-democrat. În 1946 s-a alăturat grupării lui Titel Petrescu. Anti-comunist convins, el a fost un socialist la fel de convins. Provenind dintr-o familie foarte săracă (tatăl său era invalid de război - a murit la 49 de ani -, mama era o biată țărancă fără studii - mi se pare că terminase doar patru clase -, și avea în grijă, la țară, șapte copii pentru care pensia de invalid nu ajungea), tata a ajuns repede la ideile socialiste de echitate și de justiție socială. În același timp, i-a repugnat comunismul în aceeași măsură ca și nazismul, pentru că studiile clasice îi induseseră idealul democrației grecești. Tata mi-a povestit în nenumărate rînduri despre sacrificiile pe care le-a făcut pentru a-și încheia studiile și pentru a-i putea întreține, la Universitate, pe banii lui, și pe alți doi frați ai săi. Tocmai de aceea eram foarte sceptic: rugîndu-l să facă o comparație între "capitalismul" de acum, cînd o sumedenie de familii nu mai au bani ca să-și țină copiii la liceu sau la Universitate, și capitalismul interbelic, cînd el însuși, ajutat de voință și de șansă, a izbutit să se smulgă din propria condiție, depășindu-și mizeria, mă așteptam să-mi țină o teorie despre justiția socială, despre echitate, în sfîrșit, despre avantajele unei societăți bazate pe principii egalitare.

Spre surprinderea mea, tata a răspuns fără să clipească: nu există aproape nici un termen de comparație. Sărăcia mea se datora unor condiții speciale. Cînd am terminat eu facultatea nu exista nesiguranța vieții de acum. În 1935-1940, România era o țară prosperă. Eu susțineam ideile socialiste într-un regim democratic. Social-democrații cereau o redistribuire a bunurilor într-o țară bogată. Ce să împarți în calicia de acum? Eu și cu maică-ta, profesori stagiari, locuiam împreună cu bunica ta, care era casieră la CFR. Salariile noastre și al ei erau destul de mici. Nu aveam bani să ne cumpărăm o locuință, dar închiriasem, mai sus de Fundație, o casă cu patru camere. Nu eram bogați, dar nu eram săraci. Acum, doi absolvenți de facultate nu au destui bani ca să plătească chiria și întreținerea pentru o garsonieră. Nu știu unde se va ajunge, dacă mergem în ritmul ăsta. Ce facem noi acum nu-i nici un soi de socialism cu fată umană și nici capitalism. În decembrie 1989 nu mi-a trecut prin cap că o să ajungem în halul ăsta. Nu, nu există nici un termen de comparație între "capitalismul" de acum și capitalismul dintre cele două războaie, iar atunci eu nu m-am numărat niciodată între cei privilegiați.

Am pus punct discuției. M-am lămurit: neputința de a ieși din marasm nu se datorează unei gene malefice, ci lipsei de voință politică. Guvernanții de pînă acum și-au umplut sacii. Urmează reforma. ■

INSTITUTUL EUROPEAN
Str. Cronicar Mustea nr. 17
C.P.: 161 • cod 6600 • Iași

Institutul European
Delegația Comisiei Europene în România
anunță
lansarea programului
"Probleme locale, soluții locale"

Acest program este o componentă a Programului PHARE / TACIS pentru Democrație și este finanțat de Uniunea Europeană.

Primul seminar-atelier cu tema: **"Administrația publică locală. Politici locale"** va fi organizat la Iași în perioada 23-24 noiembrie 1996.

Sînt invitați să conferențieze nume de prestigiu în domeniu.

Seminarul se adresează consilierilor municipali, consilierilor județeni, membrilor departamentelor de administrație publică locală din cadrul filialelor ieșene ale formațiunilor politice reprezentate în Consiliul Municipal și Consiliul Județean Iași.

Informații suplimentare la:
Tel. 032-127311 • Tel./Fax: 032-230197

DIN TELEFOANELE ȘI AUDIENȚELE ZILEI

Rubrica "Din telefoanele și audiențele zilei" are menirea de a asigura un dialog direct între cititori și reprezentanții principalelor instituții publice. În cadrul acestei rubrici cititorii își pot exprima opiniile în legătură cu diverse probleme locale și de interes național. Cititorii sînt rugați să folosească un limbaj decent și să nu aducă acuzații nefondate. Pentru atestarea veridicității afirmațiilor făcute, materialele prezentate la redacție pot fi însoțite de copii xerox ale unor acte doveditoare. De asemenea, semnatarii trebuie să lase un număr de telefon la care pot fi contactați pentru relații suplimentare.

Redactorul de serviciu răspunde apelurilor dvs. la numerele de telefon 271271 și 172557, între orele 8.00-24.00

Exigență, dar pentru toți!

Mircea Palade, din Iași, ne-a expediat pe adresa redacției o scrisoare în data de 29 octombrie, în care-și exprimă un punct de vedere în legătură cu activitatea agenților de circulație. Din cuprinsul acesteia, în lipsă de spațiu, vom prezenta doar cîteva fragmente:

"Nu am contestat și nu contest niciodată importanța activității agenților de circulație din cadrul Inspectoratului de Poliție, numai că mai sînt și situații discutabile. Exemple?

a) De ce oare «pîndiți, vînați, apostrofați și amendați», cel mai adesea, sînt numai conducătorii auto?

Pentru că la cea mai mică abatere, ori rămîi fără carnet, ori fără bani pentru două săptămîni, pe cînd posesorii de atelaje, care circulă cum și pe unde vor, rămîn nepedepsiți. Cîți pietoni nu-și pun viața în pericol, circulînd și traversînd prin locuri nepermise, dar Poliția nu-i vede!

b) În intersecția Bucșinescu, cînd semaforul este pe stop (roșu), la ore de vîrf se formează o coadă imensă. De, nivel de trai, mașini multe. Numai că unii conducători auto nu catadicsesc să aștepte și, ocolind legea și pe cei «ascultători», o iau pe contrasens și pe... interzis. Nimeni nu-i vede, nimeni nu-i așteaptă la celălalt capăt. La acest capitol predomină cei care nu cunosc legea, cei care o sfidează și foarte mulți taximetriști."

Încadrarea în grupe de muncă

N.V. din Iași, salariat la S.C. FORTUS S.A., ne-a telefonat la redacție, în după-amiaza zilei de 31 octombrie, pentru a ne ruga să-i spunem cine stabilește încadrarea într-o grupă superioară de muncă.

Stimate domn, conform legislației în vigoare, încadrarea în grupe superioare de muncă se face de către conducerea administrativă a fiecărei societăți, împreună cu sindicatul liber, deci este necesar să luați legătura cu liderul dvs. de sindicat.

Avariile RENEL și campania electorală

Mai mulți cititori, dintre care amintim (lista fiind prea lungă) doar pe ***Ion Popa din Aleea T. Nicolau nr. 4*** și ***Vasile Coman din cartierul Galata, strada Grădinari nr. 4***, ne-au telefonat la redacție, în seara zilei de 31 octombrie, pentru a ne informa cum înțeleg cei de la RENEL să presteze serviciile către populație. "În momentul în care la televizor se prezenta o emisiune electorală cu candidații la funcția supremă în stat, tocmai atunci s-a întrerupt furnizarea energiei electrice. Am luat legătura cu serviciul Deranjamente al regiei, unde, o doamnă, pe un ton necuviincios, ne-a spus să așteptăm, că va veni cineva să remedieze avaria. Nu este de admis să fie întreruptă furnizarea energiei electrice, tocmai cînd are loc o emisune atît de importantă, înaintea alegerilor". În seara aceleiași zile, am luat legătura cu dispeceratul RENEL, respectiv cu doamna Baciu, care ne-a informat că din cauza unei avarii neprevăzute a fost necesară întreruperea energiei electrice și că în respectivele zone acționează două echipe pentru remedierea avariei.

Apelați la dispeceratul de la RA Termoficare

Zilele trecute am dat curs unor sesizări făcute de locatari din blocurile situate în piața Voievozilor, care afirmă că în ziua de 26 octombrie nu au beneficiat de căldură; am înscris acolo două nume, dar care nu erau ale locatarilor, ci ale unor lucrători ai regiei de Termoficare. Pe tema aceasta am primit precizări de la maistrul Radu, de la Regia de Termoficare, care ne-a spus: "Este un lucru bun că ieșenii apelează la ziar pentru a sesiza nereguli sau disfuncționalități în serviciile ce li se prestează. Dar este greu de înțeles cauza pentru care ocolesc regia respectivă, adică unde lucrează acei care sînt obligați să ia măsuri de înlăturare a defecțiunilor, de reparare a avariilor. Eu răspund în cadrul regiei de buna funcționare a instalațiilor de termoficare care deservesc cartierele Nicolina, Cantemir, Alexandru cel Bun, Mircea cel Bătrîn si Tg. Cucu. Orice neregulă se poate anunța la telefonul 147610/116 și dacă nu sînt de găsit eu, este cineva de serviciu, care notează de unde s-a primit apelul de intervenție. Cetățenii trebuie să știe că lucrătorii nostri sînt obligați să-și decline identitatea, dacă sînt întrebați de abonați. Dacă întreabă la ziar, dumneavoastră nu tot la noi sunați ca să ne sesizați? Atunci, de ce este necesar să telefoneze mai întîi la redacție? Numai în cazul în care ar fi tratați cu indiferență sau bruscați cred eu că trebuie să apeleze la ziar. Și poate că ar fi bine să aveți lista cu telefoanele de la punctele termice, pentru a putea să luați legătura direct cu lucrătorii noștri".

Sugestia este bună și-i vom da curs, iar cititorii este bine să apeleze la serviciile dispeceratului RAT.

Actualitatea în catren

În comuna Șipote, din județul Iași, după ce la alegerile locale s-a schimbat primarul, a ieșit la iveală că suprafața de 700 ha teren agricol nu a fost restituită poprietarilor, fiind trecută, chipurile, la rezerva comunei. În realitate, acest teren a fost exploatat de o familie de agronomi, cu știința fostului primar, iar la ispravă a dat un ajutor substanțial specialistului de la OCOT Iași, domnul Grunzu Otonel. Prenumele acestuia avînd o rezonanță deosebită, l-a inspirat pe C. Iurașcu să spună:

Făcînd și dînsul parte din complot
Și nu în calitate de chibiț
Mă-ntreb: nea Otonel de la OCOT
Ce soi de vin obișnuia la spriț?

Constantin IURAȘCU
Eugen ACASANDREI

❖ PULS ❖ PULS ❖ PULS ❖ PULS ❖ PULS ❖ PULS ❖ PULS ❖ PULS ❖

■ Iată, dragi electori ieșeni, c-au trecut și votările astea, bată-le să le bată, știți dumneavoastră pe cine anume, că doar îi așteptam la cotitură de vreo cinzeci de ani. Încă nu știm oficial care pe cine, da' am auzit deja că o mînă de pedeseriștii au făcut azinoapte un priveghi cu prelungiri la sediul din Ștefan cel Mare. Ce-o fi o fi de-acuma, ne dăm și noi după vorba aia creștinească: despre ei numai de bine.

■ **Auzim, dragi oameni ai muncii de la orașe și sate, căci conu Victoraș de la Tomești și-ar fi pus oamenii încă de vineri să dea bănuții la primarii din județ pentru secărica electorului din cătune. Nu știm dacă marfa a ajuns cu bine și în totalitate la gîtlejele cui se cădea dar l-am văzut pe conu ieri de dimineață în limuzina Kia Sportaje a dumnealui făcînd oleacă de campanie mascată în fața la Institutul Agronomic, acolo unde cîndva intra ca la el în bătătură. După ce culoare și-a tras în obrăjori la ora aia precum și după cît de voios dădea binețe la amici, tare ni-i căci conu s-a înfruptat olecuță de cu seară din rația pentru sate. Dealtfel dumnealui face șmecheria asta mai de mult, da' n-are nimic, că nouă ni-i băiat simpatic foc și plăcut la dintr-astea. Să intre dînsul și tura asta în parlament, ș-apoi om mai ciocni noi și cîte ceva mai de soi.**

■ Unii inspectori de pe la ISJ cică au de gînd să se tragă spre pensioară în caz că Patidul cu tufă al donșoarei șefe iese și el la pensie pe caz de boală așa cum se-aude, și se-aude bine. Donșoara însă auzim că se ține încă băț, că de-abia a dat concursul în toamna asta și crede că n-are a face politichia cu funcția dumneaei. Așa am zice și noi, că n-are treabă una cu alta. Da' de băgat mîna-n foc, parcă n-am băga-o.

■ **Baronul Cuza etalează în ultima vreme două telefoane mobile la purtător, adică exact cît au adunat la un loc domn senator Solcanu și domn fost prefect Dănuț Gâlea. Cică unul ar fi al lui personal, celălalt e de la slujbă. Prin primărie însă am auzit zvon că nici n-o s-auzim cîntînd cucoșii și-a treizecea oară și are să se lepede deja de unul din ele. Nu zicem care, prietenii știu de ce.**

Monitorul
Ziarul care stă de vorbă cu oamenii!
Str. Smîrdan nr. 5 ■ Tel. 271333 (centrala); 271271 (redactor de serviciu) ■ Fax 27.04.15 ■
http: //www.nordest.ro (Internet)
E-mail: monitorul@nordest.ro
■ Publicitate tel./fax 14.47.76
■ Redactor șef: DAN RADU
■ Redactor șef adjunct: TONI HRIȚAC
■ Secretar general de redacție: MARIUS CRISTIAN
■ Manager pentru publicațiile "Monitorul": TUDOR CIUBOTARU

ȘEFI DEPARTAMENTE:
■ Eveniment national
Cristian Racu (int. 109)
■ Eveniment international
Cristina Leca (int. 114)
■ Speciale: Ovidiu Scutelnicu (int. 108)
■ Sănătate: Mihaela Cănănău (int. 108)
■ Administratie: Daniel Nițoi (int. 108)
■ Învătămînt: Silviu Labeș (int. 108)
■ Economic: Mihaela Brezeanu (int. 117)
■ Ev. judetean: Silviu Alupei (int. 123)
■ Cultură: Dorin Popa (int. 109)
■ Sport: Nicolae Grecu (int. 107)
■ Redactor de serviciu:
Constantin Iurașcu (int. 124)
■ Fotoreporter: Constantin Plop
■ Grafică: Lucian Amarii, Daniel Melinte
■ Publicitate: Cristina Labonțu (int. 122)
■ Difuzare: Mihai Tudose (int. 120)
■ Contabilitate: Antoneta Filip (int. 112)

EDITOR:
NORD-EST S.A.
Str. Smîrdan nr. 5 ■ Tel. 27.12.71 ■ Fax 27.04.15
Președinte:
ALEXANDRU LĂZESCU
Director general:
DANIEL CONDURACHE
Director editor:
FLORIN ZAMFIRESCU
Director de marketing:
CEZAR CALUSCHI
Director executiv:
GABRIEL RUSU

Tirajul de sîmbătă, 2 noiembrie, al cotidianului MONITORUL cu edițiile de Bacău, Botoșani, Brăila, Neamț, Suceava și Vaslui:
49.900 exemplare

TIPAR OFFSET: MULTIPRINT, Iași str. Sf. Lazăr nr. 49; telefon 230060

Abonamentele se pot face la orice Oficiu Poștal din țară. MONITORUL figurează în catalogul Presei interne la poziția 1040.
Distribuitor: S.C. Nord-Est Distribution S.A.

PANORAMIC

Handbal masculin - Divizia B

Ieșenii - la prima victorie în acest campionat

Politehnica Mecon Iași - SCCM Focșani 27-23 (14-12)

Partida de sîmbătă a fost una de mare importanță pentru ieșeni, în condițiile în care doreau să părăsească ultimul loc al clasamentului Diviziei B la handbal. Dar această victorie a fost presărată cu destule emoții pentru puținii spectatori din tribune și antrenorii de pe bancă. După ce ieșenii au fost primii care au deschis scorul, oaspeții profită de atacurile ratate de gazde reușind să se distanțeze. Astfel, după două egaluri în min. 9 (3-3) și 11 (4-4), focșănenii preiau conducerea, reușind să aibă avantaj de cîte 3-4 goluri pînă în min. 21. După ce antrenorii Dăian și Olteanu au schimbat o parte din titulari, coroborat cu forma foarte bună a portarului Pralea, ieșenii reduc din diferență prin două goluri ale lui Chirilă, apoi Păscuțoiu egalează în min. 27. Nou intratul Hălăucă marchează și preia conducerea, apoi combinația de efect Chirilă - Budeanu duce scorul 14-12 la pauză. În partea a doua a meciului, gazdele au condus pe toată perioada. Această repriză s-a caracterizat însă prin multitudinea greșelilor de ambelor părți, care a culminat cu aproape cinci minute de joc în care nu s-a marcat, ambele echipe irosind fiecare cîte patru atacuri. Ca și în prima repriză, s-a remarcat din nou portarul Pralea, care a parat multe din șuturile oaspeților. La polul opus, un joc total nesatisfăcător a realizat interul Dochița, care a fost înlocuit cu Păscuțoiu, realizator a șase goluri. Deși au prezentat o echipă destul de masivă (în care activează și fratele baschetbalistului Silviu Vrînceanu de la Poli Moldrom), handbaliștii din Focșani nu au reușit să ne convingă de valoarea lor. Poate și faptul au prezentat doar nouă jucători este o scuză. În urma acestei prime victorii din campionat, Politehnica Mecon speră într-o evadare din subsolul clasamentului. Urmează însă un al meci dificil pe propriul teren, cu CSU Rapid Galați.

Marcatori: Constantinescu 7 (3 din 7 m), Chirilă 6, Păscuțoiu 6, Budeanu 3, Bocan 2, Arvinte 2, Hălăucă 1. Au mai jucat: Pralea, Timofte, Săcăleanu și Dochița. Arbitri: E. Manafu și C. Răchieru (ambii din Piatra Neamț). **(Lucian M.)**

Memorialul "Emil Alexandrescu"

Fostele glorii nu se lasă

Sîmbătă a avut loc pe stadionul din Copou, o nouă ediție a memorialului "Emil Alexandrescu". În organizarea Clubului Politehnica și a Asociației Studenților greci din UMF, această ediție nu s-a ridicat la o participare numeroasă din partea spectatorilor. Asta poate și din cauza faptului că ora de disputare a coincis cu derby-ul Diviziei Naționale, Dinamo - Steaua. Jucătorii însă au fost preocupați de cîștigarea unui imens trofeu, care a revenit așa cum probabil se aștepta, fostelor glorii ale fotbalului ieșean. În primul meci, studenții greci au reușit să se califice în fața echipei Coca Cola, după lovituri de departajare. În cealaltă partidă, selecționata ziariștilor, care a fost plasată strategic în confruntarea cu fostele glorii, n-au reușit să producă surpriza. După ce au ratat cîteva ocazii, gazetarii au resimțit lipsa jocurilor împreună, astfel că au pierdut pînă în final cu un onorabil 2-0. Fără a încerca să se scuze, ziariștii au ratat și finala mică în condițiile în care au jucat al doilea meci după doar trei minute de pauză. Mult mai proaspeți, cei de la Coca Cola au dispus pe finalul de partidă cu 4-2. Finala mare a corespuns statutului ei, jocul ridicîndu-se la un bun nivel. După ce fostele glorii au ratat două lovituri de la 11 m, tot ei au reușit să marcheze unicul gol al partidei, prin Gheorghiță, "fostă glorie", magazionerul clubului ieșean. A fost pe ansamblu o acțiune reușită, care se dorește, din partea tuturor participanților, a fi reeditată. Ziariștii, la prima lor acțiune comună, promit o evoluție mult mai convingătoare pe viitor. **(NEP)**

Volei feminin, Divizia A

O mare decepție

■ *RAT București - Penicilina Iași 3-0 (4, 6, 6)*

RATB: BRATU, Sînpetru, Cioroianu, MINCĂ, Grabovețkaia, Mirică.

Penicilina: Covaliciuc, A. Popa, Marian, Formagiu, T. Popa, Ruxăndoiu. Au mai jucat Dulcianu și Androhovici.

Au arbitrat: V. Dușa (Zalău), A. Ignat (Tg. Mureș).

Puncte din serviciu: 7-3. Servicii greșite: 6-4.

Ceea ce se aștepta a fi marele derby al etapei a patra din Divizia A de volei feminin, întîlnirea dintre RATB și Penicilina, nu a fost decît un simplu galop de sănătate pentru elevele lui Costinel Stan. Deși ele nu au practicat un joc excepțional, au reușit să-și adjudece victoria la un scor sever, pentru că ieșencele au făcut unul din cele mai slabe jocuri ale lor din ultimii ani. Piesele de bază ale echipei (Covaliciuc, Ruxăndoiu, T. Popa, Formagiu) au avut un randament sub orice așteptări, arma nr. 1 a echipei în precedentele întîlniri, blocajul, a lipsit cu desăvîrșire, iar la preluare s-au făcut numeroase gafe. Așa se explică de ce Penicilina, venită la București în postura de lideră a clasamentului, abia a reușit să adune 16 puncte într-un meci ce a durat mai puțin de o oră. Marea noastră nedumerire, ca și a antrenorilor Nicu Roibescu și Aurelia Ichim, este una singură: cum a fost posibilă această "cădere" totală, după meciurile excelente din debutul campionatului?

Partida n-a avut, practic, nici un istoric. E de ajuns să spunem că după primele 7 minute de joc, gazdele conduceau deja în setul întîi cu 11-0! De aici pînă la 15-4 a mai fost doar o aruncătură de băț. Începutul setului secund ne-a dat oarecari speranțe într-o revenire a echipei noastre: am condus cu 2-0 și 5-2, dar bucureștencele n-au lăsat jocul din mînă, au egalat la 6 și apoi - beneficiind de prestația excelentă a Lidiei Bratu și ex-rapidistei Daniela Mincă - au jucat ca la manual și nu s-au mai oprit decît la 15-6. Setul trei a avut aproximativ aceeași desfășurare: oaspetele (cu tinerele Dulcianu și Androhovici în teren) au ținut pasul cu adversarele lor doar pe parcursul primelor schimburi de mingi. După 4-3 și 6-5, însă, în tabăra noastră au reînceput greșelile copilărești, mai ales în faza ofensivă, misiunea Alidei Cioroianu și a colegelor ei fiind mult ușurată: 15-6 și în setul trei, iar nouă ne părea că abia ne trezisem dintr-un coșmar groaznic. Coșmarul are, însă, un nume: "complexul RATB", cunoscut încă din campionatul trecut. Dacă fetele noastre ar fi reușit să treacă peste el, probabil nu s-ar fi ales cu această înfrîngere rușinoasă. **(Ion C. TEODOR)**

Celelalte rezultate: Dinamo - Rapid 2-3; Jiul Petroșani - Metal 33 București 3-0; Dacia Pitești - Universitatea Bacău 3-0; Oțelul Tîrgoviște - Universitatea Cluj 0-3; Farul Constanța - Romradiatoare Brașov 3-0

Etapa viitoare (sîmbătă, 9 noiembrie): Penicilina - Dinamo; Romradiatoare - Jiul; "U" Cluj - Farul; Rapid - Oțelul; "U" Bacău - RATB; Metal 33 - Dacia.

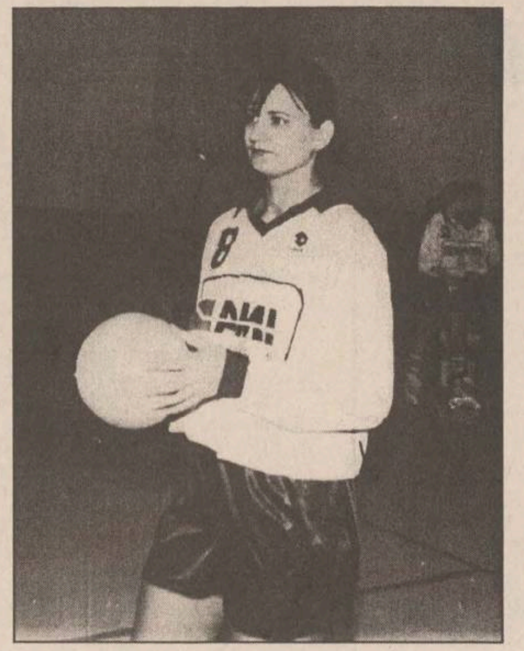

Sorina Marian, singura care a evoluat peste media echipei

Clasament:

1. Farul	4	4	0	12-2	8
2. Rapid	4	4	0	12-4	8
3. Penicilina	4	3	1	9-4	7
4. RATB	4	3	1	9-5	7
5. "U" Cluj	4	3	1	9-5	7
6. "U" Bacău	4	2	2	6-7	6
7. Brașov	4	1	3	7-10	5
8. Dacia	4	1	3	6-9	5
9. Jiul	4	1	3	6-9	5
10. Dinamo	4	1	3	6-11	5
11. Oțelul	4	1	3	5-10	5
12. Metal 33	4	0	4	1-12	4

Fotbal - Divizia B

Se clatină scaunul lui Costăchescu

■ *CFR Pașcani - Harghita Odorhei 0-2 (0-1)*

Seria rezultatelor oscilante ale echipei pășcănene continuă. După ce reușeau să învingă la Focșani, iată că feroviarii provoacă din nou mînia propriilor spectatori, care, mai mult ca oricînd, "cer capul" antrenorului Costăchescu. Partida începe sub nota de dominare a gazdelor, Păun avînd o primă ocazie de gol (min. 5), pentru ca peste numai șase minute Cîșlaru să rateaze cea mai mare ocazie, șutînd de două ori consecutiv în portarul oaspeților. Dorința de gol a pășcănenilor fac din apărarea lor sită nu prea deasă, situație speculată în min. 33 de Csifo, care reușește să deschidă scorul. Dominarea gazdă face ca ultimele minute să fie de foc, atunci cînd Păun ratează de la trei metri , apoi Tănase este faultat la un metru în careu, însă arbitrul N. Căprărescu (București) mută lovitura pe 16 m. Repriza secundă poartă aceeași amprentă, cu dominare gazdă, dar Tănase, Rotaru sau Muraru nu găsesc soluția golului. Cînd mai erau doar trei minute pînă la final, gazdele cer penalty și apoi contemplă contraatacul harghitenilor, concretizat prin golul lui Lörincz. A fost bomboana pe colivă, unii din spectatori cerînd cu insistență la finalul partidei demisia antrenorului Costăchescu. Într-o discuție purtată cu antrenorul secund M. Irimia, a doua zi, s-a putut trage concluzia că nemulțumirile jucătorilor ar trebui să aibă o limită, la intrarea lor pe teren ei trebuind să arate tot ce știu și să dovedească că-și merită primele, nu înainte însă de a-și mulțumi prin joc proprii spectatori.

CFR: Ciubotariu - Goanță, Boboc (min.56-Rotaru), Marțin, Drumaru (min. 46-Muraru), Gurgu, Ciopraga, Voicu, Păun, Tănase, Cîșlaru (min 46-Maranda). **(Codru VULPAȘIN)**

Celelalte rezultate: Rafinăria Dărmănești - Mureșul Toplița 4-1; ICIM Brașov - Nitramonia Făgăraș 3-0; Chimica Tîrnăveni - Petrolul Brăila 1-0; Vrancart Adjud - Dorna V. Dornei 4-2; Melana Săvinești - Metalul Toflea 2-0; Letea Bacău - Petrolul Berca 1-1; Zimbrul Siret - Unirea Focșani 2-4; Viromet Victoria - Minerul Comănești 2-0; Steaua Mecanica Huși - Romrad. Brașov 2-1. În clasament conduce Nitramonia Făgăraș, cu 30 de puncte, urmată de Petrolul Brăila, cu 28 de puncte. CFR Pașcani ocupă locul 16, cu 17 puncte.

Baschet masculin, Divizia A

Ieșenii au pierdut la o diferență exagerată!

■ *Dinamo București - Politehnica-Moldrom Iași 82-59 (38-29)*

Dinamo: D. Constantinescu (12 - 3X3), R. Popa (15 - 1X3), A. Vinereanu (12), Virgil Căruțașu (9), T. Puicu, apoi Ivanov(18 - 3X3),Carciu, Caraiani (7), Mincu, Miriță, Dumitrașcu (7 - 2X3), Puicu, Ciurescu (2). Antrenor: Vasile Popa.

Politehnica-Moldrom: Șestopal (10), Moscalu (24 - 2X3), Krasnociuc (9), Popa (3 - 1X3), Anghel (2), apoi Radu, Gheorghiu (2), Savin, Vrînceanu (2), Murgoci, Lupu (1) și Bucureșteanu (6). Antrenori: Petre Măgurean și Radu Boișteanu.

Au arbitrat: Octavian Vestinian (București) și Radu Bucerzan (Timișoara). Observator FRB: Radu Drăgănescu (București).

Prima parte a jocului de la București a fost echilibrată, Politehnica-Moldrom fiind condusă la mică diferență. La 17 - 9, în minutul 8, moldoveanul Alexandr Șestopal, este sancționat pentru "fault în atac", decizie foarte discutabilă, care l-a scos din joc pe Sașa! El a replicat, la faulturile următoare ale adversarilor asupra lui (replici verbale), iar "cavalerii" în gri, atît au așteptat. Foarte dubios a fost momentul din minutul 15 al primei reprize, cînd aproape întreaga sală a auzit un fluier al domnului Vestinian, la un fault împotriva lui Moscalu, dar nu s-a luat vreo decizie. La final, am primit următoarea explicație: ***"Ai auzit greșit, a fost zgomotul făcut de talpa de cauciuc a încălțărilor mele, foarte asemănător cu un sunet de fluier de arbitraj!"*** Dacă un cauciuc și un fluier (ideea a fost sugerată de la "foaie") sună la fel, îmi cer scuze!

La debutul reprizei secunde, au intrat "în mînă" extremele de la Dinamo. Mai întîi Ivanov, apoi Constantinescu, au mărit diferența de pe tabelă, în favoarea bucureștenilor, prin aruncări de trei puncte.

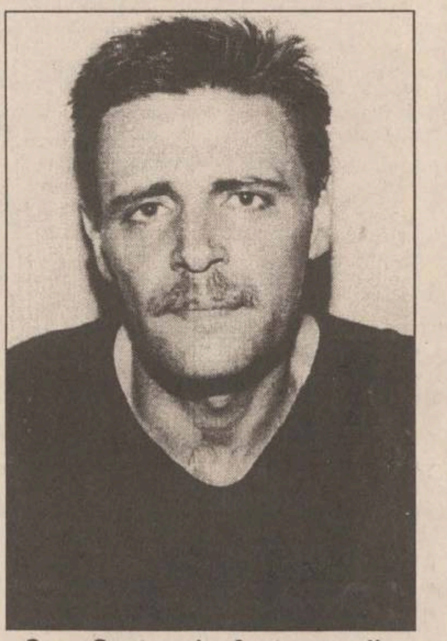

Sașa Șestopal a fost scos din joc prea devreme

Cu un arbitraj corect, în prima repriză, Politehnica-Moldrom pierdea la zece - douăsprezece puncte, dar nu la acest scor, exagerat. Foarte bine a procedat antrenorul Petre Măgurean, care a decis să termine partida cu cei mai tineri jucători pe teren. Florin Bucureșteanu și Silviu Vrînceanu au demonstrat că pot fi posibili titulari, peste cîteva luni. Campionatul nu s-a terminat, Politehnica-Moldrom mai joacă cu Dinamo și la Iași! **(G. A.)**

Celelalte rezultate: Steaua - Soced 73-67; Sp. Studențesc- Erbașu 69-101; Farul - .Rapid 92-82

Clasament:

1. Dinamo	8	8	0	718-536	16
2. Erbașu	8	7	1	715-592	15
3. Iași	8	4	4	649-644	12
4. Steaua	8	4	4	617-620	12
5. Soced	8	3	5	591-595	11
6. Farul	8	3	5	642-698	11
7. Rapid	8	2	6	569-661	10
8. Sportul	8	1	7	510-665	9

La Liceul cu Program Sportiv

Lipsesc cuie și vitamine

■ *ședință de analiză a activității la atletism*

Întrunirea profesori - elevi ai secției de atletism a Liceului cu Program Sportiv s-a vrut ceva ieșit din cadrul obișnuit, pedagogii insistînd în repetate rînduri ca sportivii să-și spună păsurile. Care au venit într-un sfîrșit, și care au variat pe aceeași temă: lipsa cuielor (de pe tălpile pantofilor de antrenament și concurs), vitaminele energizante, apoi, mai modest, apa caldă și condițiile neigienice din vestiare și toalete. Îndreptățite, cererile elevilor sportivi au fost sau nu acoperite de promisuni "după cum și bugetul alocat o permite". Astfel, directorul liceului, Vasile Midvighi (alături de ceilalți profesori din catedra de atletism: Rodica Dudău, Marcel Gherasim, Eugen Negară, Viorel Popovici și Dorin Ursache) a dat explicații vizavi de cheltuirea sumelor primite de la bugetul Ministerului Învățămîntului, încercînd și un mic reproș față de rezultatele relativ modeste obținute în acest an competițional, exprimate în 34 de medalii, obținute la competițiile interne și internaționale la care s-a participat. Astfel, LPS a obținut 29 medalii (8 de aur, 9 de argint și 12 de bronz) în timp ce Centrul Olimpic a obținut 5 (4 de aur și un argint). Pe ramura sportivă a atletismului, într-un clasament național, Liceul cu Program Sportiv s-a clasat al 17-lea (din 226 cîte au punctat), loc considerat destul de modest fie și comparat doar cu anii trecuți.

În continuare este prezentată toată panoplia aurită a acestui an:

Campionatul Național indoor: ștafetă 4 X 1 tur (Dupu, Lazăr, Chiper, Albu) - juniori I, Ana-Maria Tănase (junioară II) la înălțime, Ștefan Șeremet (junior II) la heptatlon, Gianina Petrișor (junioară III) la înălțime.

Campionatul Național în aer liber: Ștefan Șeremet la decatlon, ștafeta 4 X 400 m (Rusu, Pichiu, Puiu, Dupu) - juniori II, Irinel Humă (junior III) la 90 metri garduri și la 200 mg.

Campionatul Național Școlar: Cristian Lazăr la 400 mg și Ciprian Ursache, Irinel Humă, Ionuț Bojilă, Anton Dospinoiu, Florin Burlibașa, Ion Sarion - la tetratlon școlar.

Dintre sportivii Centrului Olimpic, cele mai bune rezultate le-a obținut Levente Sös, campion național de sală la 60 m și 200 m, precum și la 100 m în aer liber, ultimă probă unde este și campion balcanic. De asemenea, Ion Nicușor a obținut aur la lungime.

În anuarul 1996 al celor mai buni atleți (realizat exclusiv pe seama rezultatelor) Sös - la 100 m și 200 m, Cristian Lazăr - la 400 mg și Ciprian Dragomanu - decatlon, dețin primele poziți la nivelul juniorilor. Să mai precizăm că s-au realizat totodată și 6 noi recorduri naționale, 5 prin Sös (3 la 200m, 2 la 60 m - toate indoor), plus ștafeta de 4 X 200 m sală. Rezultate care onorează secția de atletism a Liceului cu Program Sportiv. **(Silviu HOROBEȚ)**

Rugby, Divizia A

Graficul este în continuare respectat

■ *Politehnica Agronomia Iași -*

Echipa vîlceană este departe de a fi una slabă, dovadă fiind și rezultatele strînse de pînă acum. Totuși, ambiția și buna pregătire fizică a jucătorilor este adesea estompată de slabele calități tehnice ale jucătorilor și de o redusă viziune tactică. Rezultatul în fața unui adversar de această factură, în consecință, nici nu putea fi altul decît unul la limită, echipa ieșeană continuînd să plătească în continuare tribut relativei slabe pregătiri fizice și a labilității psihice pe momentele grele ale jocului. Atît timp cît adversarii au fost în picioare nu s-a putut face nimic, cel puțin prima repriză fiind echilibrată. Eseul înscris pînă la pauză s-a datorat unei grave lacune tactice în apărarea adversă, care nu a bănuit repunerea rapidă a balonului în joc într-o tușă apropiată de propriul but. Aripa de treisferturi de pe acea parte, Radu, a avut inspirația acestei faze cuplîndu-se cu o pasă de Luca, sosit repede în tușă. Adversarul nefiind repliat, eseul a venit ca o consecință firească, chiar dacă Radu a mai dat ceva emoții pînă a culcat balonul pe steag. Punctele reprizei a doua au fost înscrise de Tufaru, care a transformat două lovituri de pedeapsă din poziții destul de incomode, aducînd scorul la un liniștitor 11-0. Însă, veșnica cădere de final putea să le fie fatală jucătorilor ieșeni, care au încasat opt puncte, în urma unui eseu și a unei lovituri de pedeapsă, scăpînd cu fața curată la o a treia fază periculoasă. De altfel, lovitura de pedeapsă a oaspeților s-ar fi putut transforma în eseu dacă exista luciditate în tabăra adversă. Acesta, transformat, ar fi determinat un scor final de 11-12! Ca o concluzie, dacă rugbiul s-ar juca în 90 de minute și nu în 80, Iașul s-ar tîrî la coada clasamentului. Cu toate acestea, se observă un clar reviriment tehnico-tactic, cel puțin pasa mergînd strună. Săptămîna viitoare, în ultima etapă, echipa ieșeană se va deplasa la Pitești, unde va întîlni pe Arpechim.

Politehnica Agronomia: Colța (Bejenariu), Cucuteanu, Muraru (Țibichi) - Ionescu, Miron - Nedelcu, Baș (Munteanu), Clapon - Nazarie, Tufaru - Luca (Ivănuță), Manole - Radu, Chirilă - Iftode. A arbitrat corect Cristian Rădulescu. **(S. HOROBEȚ)**

Primăria Municipiului Iași

organizează la sediu, pe data de 20.11.1996
începînd cu ora 10.00
LICITAȚIE
pentru concesionare de terenuri
pentru construcții de locuințe
în zona Moara De Vînt - Spital Pașcanu

➢ Planul de parcelare și condițiile de participare la licitație sunt afișate la intrarea B în Primărie
➢ Cererile (tip) se depun la Registratura Primăriei pînă cel tîrziu 18.11.1996 - ora 15.00
➢ Cererile depuse înainte de 30.11.1996 nu se mai iau în considerație.
Relații suplimentare se pot obține de la Serviciul Amenajarea Teritoriului și Cadastru Funciar - telefon 143030 interior 118 și 127.

CORPO SAN
societate specializată în servicii medicale mobile

ABONAMENTE INDIVIDUALE

Tel. 113130

oferă începînd cu 1 noiembrie 1996
ABONAMENTE INDIVIDUALE
în trei variante opționale:

A.
- două consultații medicale lunar, zilnic între orele 7-22
- eliberarea de rețete în regim compensat
- tratamente injectabile de urgență în caz de necesitate

B.
- două consultații medicale lunar în regim non-stop
- 20% reducere pentru următoarele consultații din cadrul aceleași luni
- eliberare de rețete în regim compensat
- tratamente injectabile de urgență în caz de necesitate

C.
- două consultații medicale lunar în regim non - stop
- 50% reducere pentru următoarele consultații din aceeași lună
- 20% reducere pentru analize de laborator (recoltate la domiciliu)
- 20% pentru tratamente injectabile (intramusculare, intravenoase)
- eliberare de rețete în regim compensat
- transportul la spital și internarea în caz de necesitate

Persoanele care se abonează la CORPO-SAN primesc un carnet de abonat care le conferă calitatea de beneficiar al serviciilor de asistență la domiciliu. Dacă doriți să vă abonați sau să aflați mai multe detalii despre SERVICIILE MEDICALE MOBILE, completați talonul de mai jos. Imediat după primirea talonului vă vom contacta și vă vom oferi amănunte și explicații suplimentare.

DA, doresc informații suplimentare despre
SERVICIILE MEDICALE MOBILE

Nume.......................Prenume.......................Vîrstă..........
Adresă: Str. ....Nr. ....Bl...............
Sc.........Ap. .... Et..................Tel ....

Vă rugăm să decupați acest talon, să-l completați în întregime și să-l expediați într-un plic, pe adresa:
Oficiul Poștal 3 - Căsuța Poștală 765, Iași, cu mențiunea "Pentru CORPO SAN".

EXPEDIAȚI CHIAR ASTĂZI ACEST TALON!

Abonați-vă acum la SERVICIILE MEDICALE MOBILE
și o echipă medicală va fi zi și noapte la dispoziția dumneavoastră.

SĂNĂTATEA ESTE BUNUL NOSTRU CEL MAI DE PREȚ!

ROMÂNIA RENEL
REGIA AUTONOMĂ DE ELECTRICITATE D.G.T.D.E.E.
FILIALA DE REȚELE ELECTRICE IAȘI
Str. UZINEI Nr. 38 • ☎ 032/142420, 142660 • TELEX 22224 • FAX 032/210980

Informează persoanele care doresc să se autorizeze de către RENEL București că Sesiunea de examene din toamna acestui an se va desfășura la sediul FRE Iași la *14 noiembrie 1996 între orele 7.30 - 19.30.*

Înscrierile se vor face în ziua de 14.11.1996 între orele 7.30 - 12.00 la poarta FRE Iași din str. Uzinei nr. 38.

Examenul scris se va desfășura la Liceul Energetic Iași începînd cu ora 14.00.

La examen se pot înscrie muncitori calificați în meseria de elecrtician cu o vechime minimă în producție de 5 ani, maiștri, tehnicieni și subingineri electroenergetici cu vechime minimă de 3 ani și ingineri energetici, electromecanici și alte specialități înrudite cu vechime în meserie de 2 ani.

Actele necesare:
■ copie xerox după diploma de studii
■ adeverință de salariat din care să rezulte vechimea în meserie
■ taxa de înscriere
Bibliografia necesară:
• Normativul I7-92
• Regulamentul I7-92
• Regulamentul pentru furnizarea energiei electrice
• PE 119/90 (NPM pentru instalații electrice)
• Manualul electricianului autorizat
Relații suplimentare se pot obține la tel. 142420, int. 138.

Supliment de informații sportive

Se difuzează împreună cu
MONITORUL
MONITORUL de BACĂU
MONITORUL de BRĂILA
MONITORUL de SUCEAVA

Nr. 62, An 3.
Luni
4 noiembrie 1996

monitorul Sport

Anuța Cătuna învinge în maratonul de la New York

Atleta Anuța Cătuna a obținut ieri seară un frumos succes, cîștigînd maratonul de la New York. Sportiva română a terminat cursa după 2h28''16".

Campionatul Italiei, etapa a VIII-a

Vicenza dă peste cap toate calculele

■ *Milan nu reușește să treacă de Atalanta* ■ *Lucescu este învins în penultimul minut* ■ *Inter trece din nou pe primul loc*

În ciuda eforturilor făcute de Balbo (stînga), care îl depășește pe Giuseppe Cardone, AS Roma a pierdut meciul cu Bologna

Un gol superb al argentinianului Javier Zanetti cu patru minute înainte de final i-a adus Interului o victorie prețioasă în partida de la Verona. Cele trei puncte obținute ieri le-au permis elevilor lui Roy Hodgson să treacă din nou pe primul loc în clasament, contracandidatele la titlu avînd rezultate neașteptat de slabe. Juventus nu a putut trece pe "Delle Alpi" de Napoli, iar Milan a remizat tot pe teren propriu cu Atalanta. Mai mult decît atît, "rosso-nerii" au avut nevoie de un penalty (transformat de Albertini) pentru a evita o înfrîngere rușinoasă. Scaunul lui Tabarez se clatină tot mai tare.

Senzația etapei s-a produs, însă, pe Stadionul Olimpic, unde Lazio a fost învinsă fără drept de apel de micuța Vicenza. Golurile înscrise de Murgita și Maini vin să demonstreze că echipa lor este - fără îndoială - marea revelație a acestui sezon. Ea ocupă în prezent locul secund în calsament, cu 5 victorii și doar două înfrîngeri! Roberto Mancini, despre care se aude că ar fi posibil să plece la Inter, și-a sărbătorit cel de-al 400-lea meci sub tricoul Sampdoriei prin două goluri înscrise în poarta Piacenzei. Echipa lui Mircea Lucescu a avut din nou un ghinion strașnic, fiind învinsă la Udine prin golul înscris de Poggi în penultimul minut de joc. Corabia Reggianei are tot mai puține șanse de redresare.

Rezultate și marcatori: Bologna - AS Roma 3-2 (1-0). Kolivanov '45, Marocchi '59, P. Bresciani '85 / Balbo '73, '90 - penalty; **Cagliari - Perugia 2-1 (1-0).** Cozza '45, Banchelli '57 / Pizzi 88; **Juventus - Napoli 1-1 (0-0).** Zidane '49 / Aglietti '56; **Lazio - Vicenza 0-2 (0-1).** Murgita '40, Maini '89; **Milan - Atalanta 1-1 (0-1).** Albertini '54 din 11 m / Inzaghi '21; **Sampdoria - Piacenza 3-0 (1-0).** Mancini '15, '75, Carparelli '52; **Udinese - Reggiana 2-1 (0-0).** Bierhoff '50, Poggi '88 / Valencia '66; **Verona - Internazionale 0-1 (0-0).** Zanetti '86.

În clasament, conduce Inter, cu 17 puncte, urmată de Vicenza, cu 16 puncte, Juventus, cu 15 puncte, Sampdoria și Milan, cu 13 puncte. În topul golgeterilor, pe primul loc se află Weah (AC Milan), cu 7 goluri, urmat de Luiso (Piacenza), Otero (Vicenza) și Balbo (AS Roma), cu 6 goluri.

În Serie B s-au înregistrat rezultatele: Brescia - Cremonese 3-1; Cesena - Castel di Sangro 1-0; Empoli - Lucchese 0-1; Foggia - Palermo 1-1; Lecce - Bari 1-1; Padova - Torino 0-2; Pescara - Chievo 2-1; Reggina - Ravenna 1-1; Salernitana - Cosenza 0-0; Venezia - Genoa 0-1.

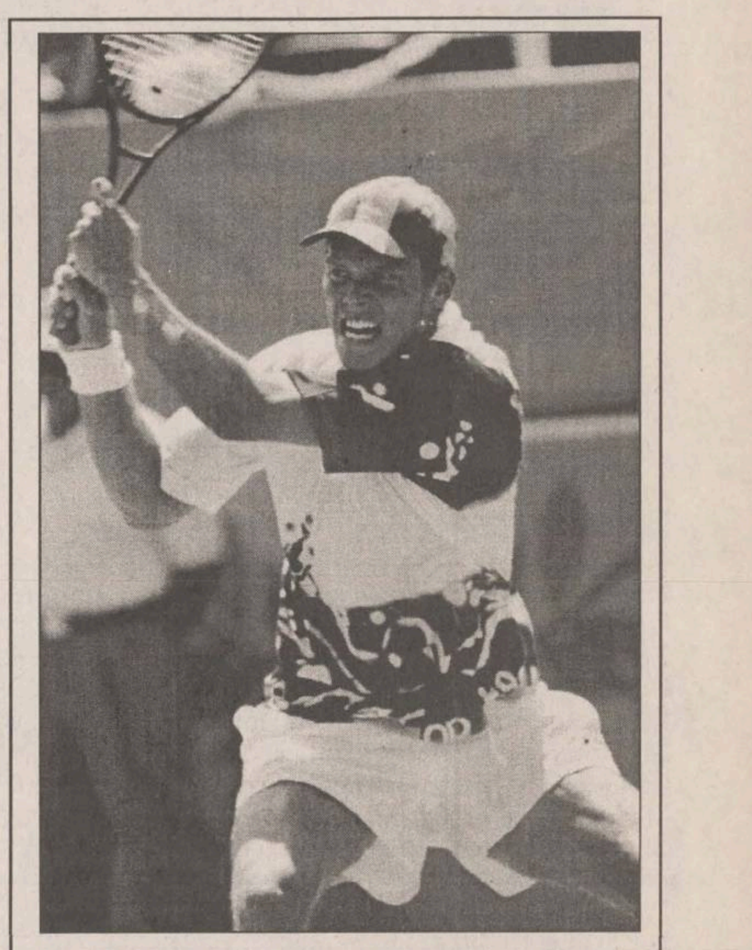

Tenis pe meridiane

Enqvist cîștigă la Paris Bercy

În ***sferturile dee finală ale Openului masculin indoor de la Paris*** (dotat cu premii de 2,55 milioane de dolari) s-au înregistrat rezultatele: Evgheni Kafelnikov (Rusia, nr.4) - Paul Haarhuis (Olanda) 7-6, 6-1; Thomas Enqvist (Suedia, nr.12) - Stefan Edberg (Suedia) 6-4, 7-6; Magnus Gustafsson (Suedia) - Marc Rosset (Elveția) 6-2, 3-6, 6-2; Petr Korda (Cehia) - Arnaud Boetsch (Franța) 7-6, 7-6. Stefan Edberg a evoluat vineri seara pentru ultima oară în turneul de la Paris-Bercy, penultima sa competiție din circuitul ATP, înainte de retragere. Învins în sferturile de finală de Enqvist, Edberg a primit din partea organizatorilor o replică în miniatură a trofeului decernat învingătorului, în timp ce publicul francez îl aclama. ***"Spectatorii din Paris m-au susținut întotdeauna. A fost minunat să joc aici, deși am pierdut în fața lui Enqvist"*** a spus Stefan. Ultimul său turneu va fi cel de la Stockholm, Edberg urmînd să se despartă de "sportul alb" după finala Cupei Davis, în care Suedia va întîlni Franța. În semifinale, Evgheni Kafelnikov a dispus de Petr Korda cu 3-6, 6-4, 6-2, iar Thomas Enqvist s-a impus în fața compatriotului său Magnus Gustafsson cu 6-3, 6-2. Finala i-a revenit, surprinzător, lui Enqvist, care a dispus de Kafelnikov cu 6-2, 6-4, 7-5. Suedezul (nr. 12 ATP) a încasat pentru această victorie un cec de 393.000 de dolari.

Jucătoarea spaniolă Conchita Martinez a cîștigat ***turneul "Kremlin Cup"*** (de 400.000 $) de la Moscova, impunîndu-se în finală cu 6-1, 4-6, 6-4 în fața austriecei Barbara Paulus, numărul 13 mondial. În vîrstă de 24 de ani, Martinez a primit 67.000 de dolari pentru aceastăă victorie, cecul fiindu-i înmînat de germana Steffi Graf, aflată la Moscova pentru un turneu demonstrativ.

Germanul Boris Becker a declarat forfait pentru ***turneul de la Stockholm.*** El a luat această decizie din cauza unei accidentări suferite la gleznă dar și pentru că nu este de acord cu calendarul competițional pus la punct de ATP. Managerul lui Becker a precizat că Boris nu înțelege de ce turneul de la Paris, care se încheie duminică, a trebuit să fie programat imediat după cel de la Stuttgart. După ce a triumfat la "Eurocard Open", germanul a fost eliminat în primul tur la Paris-Bercy, pierzînd în fața spaniolului Carlos Moya.

În sferturile de finală ale ***turneului feminin "Ameritech Cup" de la Chicago*** (dotat cu premii de 450.000 $) s-au înregistrat rezultele: Jana Novotna (Cehia, nr.2) - Brenda Schultz McCarthy (Olanda, nr.7) 6-2, 7-5; Martina Hingis (Elveția, nr.5) - Lindsay Davenport (SUA, nr.3) 6-3, 6-7, 6-2; Jennifer Capriati (SUA) - Meredith McGrath (SUA) 5-2, abandon McGrath. În semifinale, Jana Novotna a dispus de mai tînăra Martina Hingis cu 7-5, 6-4, iar Jennifer Capriati a furnizat o mare surpriză, dispunînd de Monica Seles cu 6-3, 6-3. ***"Faptul că sunt prezentă în finala acestui turneu este un eveniment deosebit pentru mine. Victoria obținută în fața Monicăi este deosebit de prețioasă și îmi dă încredere în șansele mele de a-mi adjudeca victoria în finală. Am jucat foarte bine în tot cursul săptămînii. Nu voi face excepție nici în finală",*** a spus Jenniefer Capriati. Finala s-a disputat după închiderea ediției.

În imagine, suedezul Thomas Enqvist, care a cîștigat ieri cel mai important turneu din cariera sa

Campionatul Angliei, etapa a XII-a

Manchester a pierdut din nou pe teren propriu

Etapa a XII-a din "Premier League" a venit să întărească impresia generală: Manchester se află pe o pantă descendentă vizibilă. După acel incredibil 0-5 înregistrat pe terenul lui Newcastle și înfrîngerea din Liga Campionilor, cu Fenerbahce, elevii lui Alex Ferguson au pierdut sîmbătă în fața propriilor suporteri partida cu Chelsea. Golurile lui Dubbery și Vialli au consfințit victoria meritată a echipei lui Ruud Gullit, în care a evoluat foarte bine internaționalul român Dan Petrescu. Deși s-a întărit considerabil în această vară (aducîndu-i, printre alții, pe Jordi Cruyff și Poborsky), se pare că Manchester United nu va reuși să-și păstreze titlul de campioană cucerit în sezonul precedent.

Un alt meci foarte important al acestei etape a fost cel dintre Wimbledon și Arsenal. Deși londonezii au condus cu 1-0 și 2-1 (bineînțeles, Wright a maract din nou), ei nu au reușit să pună mîna pe toate cele 3 puncte puse în joc, deoarece gazdele au revenit în forță și au "scos" un 2-2, totuși valorors. West Ham United a fost învinsă cu 1-0 de Tottenham. Ilie Dumitrescu a fost rezervă, fără a fi introdus în teren, în timp ce Răducioiu nu a avut nici măcar această "onoare".

Rezultate și marcatori: **Aston Villa - Nottingham Forest 2-0 (1-0).** Tiler '20, Yorke '65. **Derby - Leicester 2-0 (0-0).** Ward '56, Whitlow '89 - autogol; **Leeds - Sunderland 3-0 (1-0).** Ford '27, Sharpe '62, Deane '68; **Manchester United - Chelsea 1-2 (0-1).** May '81 / Duberry '31, Vialli '61; **Sheffield Wednesday - Southampton 1-1 (1-0).** Newsome '14 / Le Tissier '50 - penalty. **Tottenham - West Ham 1-0 (0-0).** Armstrong '67; **Wimbledon - Arsenal 2-2 (1-1).** Jones '44, Gayle '67 / Wright '6, Merson '64.

Ieri s-au disputat jocurile: Blackburn Rovers - Liverpool 3-0 (Sutton 2, Wilcox) și Newcastle - Middlesborough 3-1 (Beardsley 2, R. Lee / Beck).

Pe primele locuri în clasament se află Newcastle, cu 27 p, urmată de Liverpool,cu 26 p și Arsenal, cu 25 p.Echipa lui Dan Petrescu, Chelsea, ocupă locul 5, cu 22 p.

În topul golgeterilor conduce Ian Wright (Arsenal), cu 10 goluri, urmat de Matthew Le Tissier (Southampton), cu 8 goluri, Fabrizio Ravanelli (Middlesbrough), Les Ferdinand, Alan Shearer (Newcastle), cu 7 goluri.

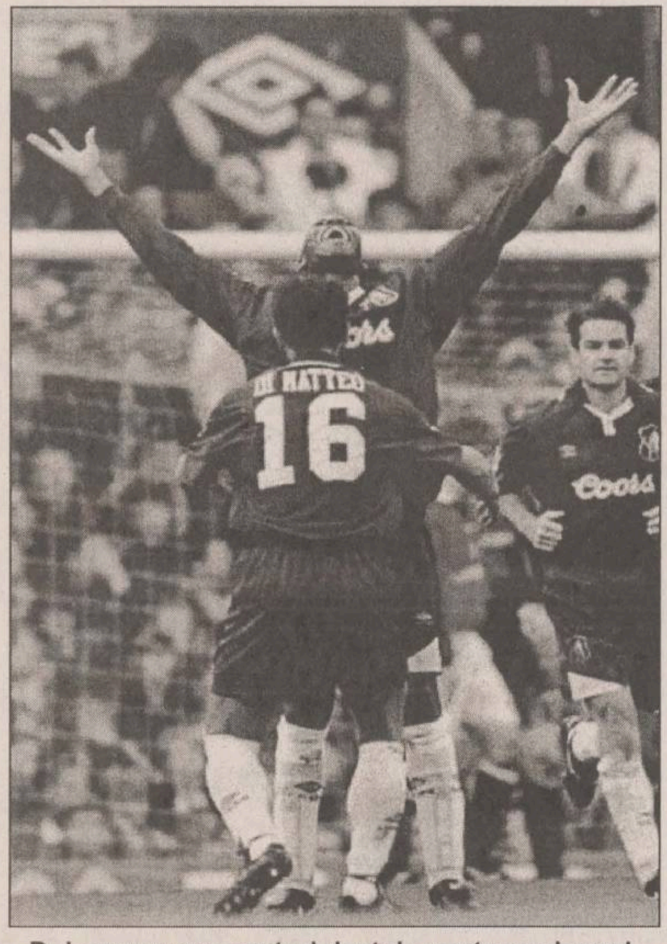

Duberry nu are gesturi destule pentru a-și manifesta bucuria după golul înscris la Manchester

S-a dat startul unui nou sezon în NBA

Chicago Bulls a pornit ca din pușcă

Vineri noapte s-a dat startul într-o nouă ediție a campionatului american de baschet profesionist. Campioana en-titre, Chicago Bulls, a pornit excelent, înregistrînd victorii clare în primele două partide disputate pe teren propriu. Conduși de un Michael Jordan extraordinar, "taurii" au trecut în ritm de marș atît de Boston Celtics, cît și de Philadelphia 76-ers. David Stern, președintele NBA, a declarat: "Chicago este una din echipele cele mai bune pe care le-am avut vreodată în campionat. Ei sînt o adevărată forță și nu va fi o surpriză pentru nimeni dacă vor cîștiga al cincilea titlu din ultimii 7 ani".

Celebrul Charles Barkley și-a făcut debutul sub tricoul lui Houston Rockets tocmai în meciul pe care aceasta l-a susținut împotriva fostei sale formații, Phoenix Suns. "Sir" Charles a avut o evoluție extraordinară, reușind 20 de puncte și 33 de recuperări, contribunid astfel decisiv la victoria cu 110-95 obținută de noul săi team. Barkley a ratat primul meci al sezonului (Houston Rockets - Sacramento Kings 96-85), fiind suspendat după încăierarea pe care o provocase la un meci de pregătire. Și Shaquille O'Neal a avut un debut bun la Los Angeles Lakers, reușind 23 de puncte și 14 recuperări în meciul pe care echipa sa l-a cîștigat cu 96-82 în fața celor de la Phoenix Suns. Washington Bullets a înregistrat o victorie și o înfrîngere, fără a-l avea pe Ghiță Mureșan în teren. Așa după cum se știe, "uriașul din Carpați" a suferit o accidentare care nu-i va permite să revină în teren mai devreme de etapa a șasea.

Cele mai importante rezultate înregistrate vineri și sîmbătă în NBA: Chicago Bulls - Boston Celtics 107-98; Cleveland Cavaliers - New Jersey Nets 90-77; Washington Bullets - Orlando Magic 96-92; Miami Heat - Atlanta Hawks 94-81; New York Kniks - Toronto Raptors 107-99; Detroit Pistons - Indiana Pacers 95-89; Minnesota Timbervolwes - San Antonio Spurs 82-78; Houston Rockets - Sacramento Kings 96-85; Utah Jazz - Seattle Supersonics 99-91; Los Angeles Lakers - Phoenix Suns 96-82; Cleveland Cavaliers - Washington Bullets 98-96; Detroit Pistons - Atlanta Hawks 90-78; Chicago Bulls - Philadelphia 76-ers 115-86; Phoenix Suns - Houston Rockets 95-110.

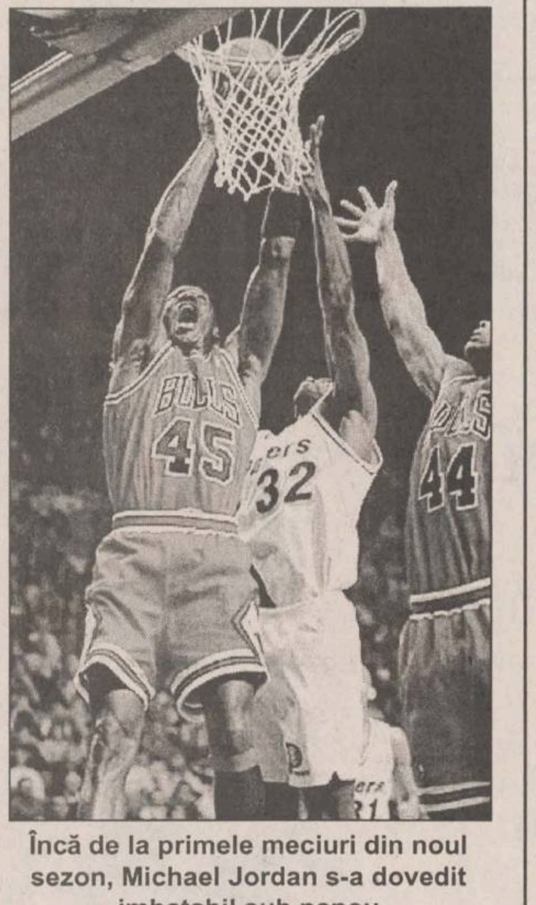

Încă de la primele meciuri din noul sezon, Michael Jordan s-a dovedit imbatabil sub panou

Campionatul Spaniei, etapa a X-a

Valladolid continuă să uimească

Sîmbătă s-a disputat prima partidă din etapa a zecea a campionatului spaniol de fotbal, între Racing Santander și Real Betis. Meciul s-a încheiat cu scorul de 1-1, golurile fiind înscrise de Fernando Correa (min. 79), respectiv Juan Sabas (min. 90). La meci au asistat 21.000 de spectatori.

În meciurile jucate aseară s-au înregistrat rezultatele: Real Sociedad - Hercules Alicante 2-1; Zaragoza - Deportivo La Coruña 1-2; Logroñes - Extramadura 0-0; FC Sevilla - Athletic Bilbao 4-2; Valencia - Valladolid 2-4; Espanyol - Rayo Vallecano 0-0; Atletico Madrid - Oviedo 3-0.

Meciurile Tenerife - Celta Vigo și Compostela - Real Madrid s-au încheiat aseară, tîrziu, iae iar partida Gijon - Barcelona are loc astăzi.

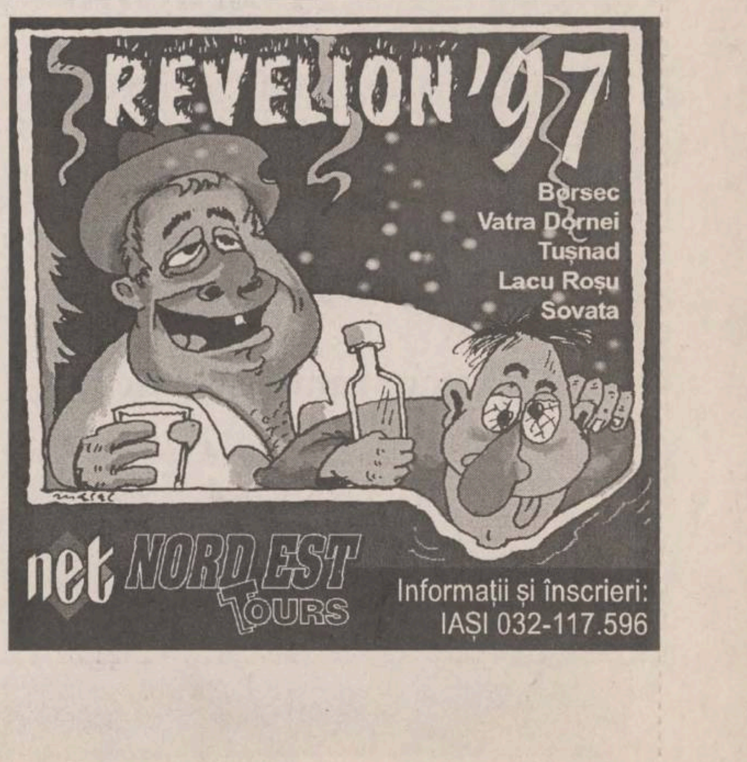

Informații și înscrieri:
IAȘI 032-117.596

Fotbal, Divizia Națională, etapa a XII-a

Unde sînt derby-urile de altădată?

■ *FC Național pierde locul I în ultimele minute ale etapei* ■ *sărăcită de jucători, Chindia scoate punct la Craiova* ■ *Poli Timișoara preia lanterna!* ■ *echipa lui Jean Pădureanu a început operațiunile de salvare* ■

Rezultate

Jiul - AS Bacău 1-0
Dinamo - Steaua 0-0
FC Argeș - Ceahlăul 4-1
Universitatea Craiova - Chindia 1-1
Poli Timișoara - FC Național 1-1
Oțelul - "U" Cluj 2-0
Sportul Studențesc - Rapid 2-0
Gloria - FC Brașov 2-0
Petrolul - Farul 3-0

Etapa viitoare (miercuri 6 noiembrie)

FC Național - "U" Cluj
Chindia - Poli Timișoara
Steaua - Univ. Craiova
AS Bacău - FC Argeș
Ceahlăul - Dinamo
Gloria - Oțelul
FC Brașov - Petrolul
Farul - Sp. Studențesc
Rapid - Jiul

Băcăuanii ar fi meritat un punct

■ *Jiul Petroșani - AS Bacău 1-0 (1-0)*

Stadion "Jiul", spectatori 11.000, timp bun pentru fotbal, teren moale.
A marcat: Pușcaș (min. 36)
Jiul: Toader - Mititel, Bivolaru, Baicea, Cristescu, Priseceanu (50 Spafiu), Cioabă, I. Radu (34 Movilă), Cr. Pușcaș, Matincă (70 Bealcu), Staicu
AS Bacău: Bratu - Condurache, Ionescu, Popovici, D. Munteanu, Căpușă, Păvăluță, Pavel (Ganea 84), Rotariu (57 Petcu), Scînteie, Serea
Cartonașe galbene: Matincă, Cioabă (Jiul), Popovici, Serea (AS Bacău)
Au arbitrat cu greșeli Sorin Altmayer, Iulian Spătaru (ambii din Timișoara) și Vasile Donțu (Galați).
Observator federal: Dan Ionescu (București)

Sîmbătă, la Petroșani, circa 11.000 de spectatori au fost prezenți pe stadionul "Jiul" pentru a urmări partida de fotbal dintre echipa locală, Jiul, și AS Bacău. Cum era de așteptat, de la apariția lui Miron Cozma la tribuna oficială întregul stadion, după ce s-a ridicat în picioare, a izbucnit ca un vulcan, scandîndu-i numele și încurajînd frenetic echipa gazdă. În aceste condiții, încă din start fotbaliștii petroșeneni ocupă poziții ofensive, încercînd de nenumărate ori poarta lui Bratu, care își va face pe deplin datoria. Să mai menționăm că arbitrul S. Altmayer a acordat cu mare ușurință lovituri libere în favoarea Jiului din preajma careului. Așa s-a și înscris unicul gol al partide, în minutul 36. Cioabă este faultat la marginea careului, Matincă execută scurt, iar Pușcaș, venit în viteză, trimite balonul prin zid în poartă: 1-0. Pînă la acest gol, băcăuanii s-au limitat la o apărare grupată, ieșind atunci cînd s-a ivit ocazia pe contraatac. În minutul 16, Scînteie scapă singur cu Toader, dar șutul este parat de ultimul. Trei minute mai tîrziu, faza se repetă, parcă trasă la indigo, goalkeeperul gazdelor ieșind și de această dată cu fața curată. În minutul 25, tușierul I. Spătaru oprește o acțiune a aceluiași Scînteie, pe motiv de offside. După gol, tot gazdele se mențin în ofensivă, dar Bratu închide foarte bine spațiul porții pe care o apără. În partea a doua a întîlnirii rolurile se inversează, băcăuanii fiind cei care vor controla jocul, dar marile ratări îi vor priva pe aceștia de un punct pe care îl meritau. În minutul 55, șutul lui Păvăluță trece puțin peste poarta lui Toader, ca peste 7 minute, Scînteie și Pavel să se încurce în mijlocul careului, la o cantrare a lui Păvăluță. Băcăuanii domină teritorial și, în minutul 70, Toader se evidențiază din nou la capul lui Petcu, de la 8 metri, după o centrare a lui Păvăluță. În tot acest timp, de partea cealaltă notăm doar două șuturi de la distanță, Cioabă și Pușcaș, și acestea lipsite de periculozitate. Oaspeții forțează egalarea, făcînd finalul dramatic. În minutul 88, Toader iese defectuos, boxează balonul, iar Ionescu trimite de la 18 metri peste poarta goală. După un minut, Condurache recuperează un balon ce părea a fi pierdut, intră în careu, dar șutul de la 8 metri, din unghi, trece peste poartă. Jiul cîștigă astfel cele trei puncte, într-un final acoperit de huiduielile unui public ostil băcăuanilor.

Florin Ionescu a ratat în final cea mai bună ocazie de egalare pentru băcăuani

"Miron Cozma senator" - dorința minerilor

■ Un număr de 26 de suporteri și-au făcut apariția și pe stadionul din Petroșani, deși deplasarea lor acolo era pusă sub semnul întrebării. Odată ajunși pe stadion, aceștia au fost luati în primire, verbal, de către ortacii lui Miron, fiind "alintați" cu apelativul "foame". Băcăuanii au făcut abstracție de cele cîteva bidoane goale de suc aruncate asupra lor, încurajîndu-și echipa pe tot parcursul întîlnirii. ■ Cînd Miron Cozma și-a făcut apariția la tribuna oficială, spectatorii prezenți s-au ridicat în picioare și i-au scandat numele. În timpul jocului, aceeași suporteri au "aruncat" și sloganul "Miron Cozma senator". ■ Macea s-a agitat pe tot parcursul întîlnirii, fiind fluierat la fiecare gest de către minerii aflați pe stadion. ■ Un lider sindicalist prezent pe stadion, în preajma galeriei băcăuane, dădea ca sigură victoria echipei gazdă cu 2-0. El susținea că ar fi vorba de un "blat". Pînă la urmă s-a putut vedea că nu a fost vorba de așa ceva. ■ Polițiștii care ar fi trebuit să asigure protecția galeriei băcăuane s-au limitat doar la postarea pe pista stadionului. Astfel un număr de 50 de spectatori au pătruns în sectorul rezervat băcăuanilor, amemințîndu-i. În final, aceștia au luat cu "japca" unul dintre steagurile galeriei de pe gardul de protecție al terenului. ■ Dumitru Sechelariu și Miron Cozma au urmărit jocul împreună, iar în pauză s-au retras în sala de protocol, unde s-au întreținut cordial. ■ Galeria băcăuană a părăsit stadionul cu cîteva minute înainte de fluierul final, pentru a evita o eventuală altercație, fiind însoțiți pînă la gară de același lider sindical. ■ Dan Cantoriu, președintele Ligii Suporterilor AS Bacău, mulțumește tuturor celor care au facilitat această deplasare. **(Cristian BLĂNUȚĂ)**

Poliția și Armata au "votat" remiza

■ *Dinamo - Steaua 0-0*

Dinamo: Prunea - Contra, Tîlvan, Bătrînu, Macavei, Mohora, Coporan, Hîldan, Lupu (68 - Fl. Petre), Ciula (46 - Mihalcea), Dănciulescu. Antrenor: Marian Bondrea.
Steaua: Stelea - Zamfirescu, Răchită, Prodan (83 - Miu), Baciu, Nagy, Militaru, Denis Șerban (64 - Roșu), Ad. Ilie, Lăcătuș, Sabin Ilie (46 - Ciocoiu). Antrenor: Dumitru Dumitriu.
Cartonașe galbene: Tîlvan / Prodan, A.Ilie, Baciu
Arbitri: Adrian Stoica - Corneliu Fecioru, Ioan Mureșan

"Eternul derby" al campionatului nostru, urmărit de 15.000 de spectatori și milioane de spectatori, s-a dovedit pînă la urmă a fi, din nou, un "pom lăudat", la care nu trebuia mers cu sacul. În ciuda faptului că, pe alocuri, jocul a fost spectaculos, tabela de marcaj a rămas imaculată. Cele două echipe au fost extrem de prudente, fiind mai preocupate să nu primească gol, iar în atac s-au așteptat greșelile adversarului. În consecință, prima repriză a fost foarte echilibrată, puținele ocazii fiind "repartizate" în mod egal. Steliștii au avut primii șansa golului, în minutul 7. Prodan a insistat în atac, mingea s-a scurs spre Ad. Ilie, dar Bătrînu a degajat în ultimul moment. Cîteva minute mai tîrziu, în replică, Macavei a pătruns de la centru dar, ajuns la marginea careului stelist, a șutat peste poarta lui Stelea. Lăsîndu-se dominați, elevii lui Tiți Dumitriu au ieșit de cîteva ori periculos pe contraatac, dar, pe lîngă ratările lui Lăcătuș (foarte activ în primele 45 de minute), a apărut și decizia discutabilă a arbitrilor, care l-au oprit eronat (min. 29), pentru ofsaid, pe Sabin Ilie, scăpat singur. Finalul primei reprize i-a găsit pe alb-roșii în atac, dar Ciula (de la 12 metri!) și Mohora (cel mai bun jucător de pe teren) nu au reușit să-l învingă pe excelentul Stelea. Repriza a doua a fost dominată clar de dinamoviști, care au atacat cu toate liniile, în speranța marcării golului victoriei. În minutul 60, Lupu pătrunde în dribling de la jumătatea terenului, îl găsește singur pe Mohora la 18 m, dar acesta din urmă, singur, șutează peste poartă. Au urmat ratările lui Coporan (șut de la 12 m, după ce a depășit mai mulți fundași steliști), Dănciulescu (reluare din volé, de la 10 m), Mohora ("bombă" de la 35 m, sub bară), dar Stelea s-a remarcat, "ferecînd" poarta. Și, după o repriză a doua în care jocul la ofsaid le-a mers perfect, dinamoviștii erau s-o pățească, în minutul 81. Adrian Ilie a țîșnit printre fundașii adverși, dar s-a complicat și faza s-a stins. Finalul le-a găsit pe cele două echipe aparent multumite de acest egal, dar Dinamo a pierdut puncte prețioase în clasamentul adevărului, care vor conta cu siguranță în viitor.

Declarații după meci

■ ***Marian Bondrea (antrenor Dinamo):*** "Meciul s-a disputat într-o ambianță extraordinară. Steaua este o echipă cu experiență, o echipă greu de învins. Sînt mulțumit de evoluția de ansamblu a jucătorilor mei, cu excepția lui Lupu, de la care așteptam mai mult. El este un jucător cu destule calități, dar cu carențe în comportament. Nu comentez arbitrajul".

■ ***Dumitru Dumitriu (antrenor Steaua):*** "Ne bucurăm pentru rezultatul de egalitate obținut astăzi. Am întîlnit o echipă Dinamo mult schimbată în bine față de campionatul trecut. Meciul a fost agreabil, ambele echipe au avut bune ocazii de a marca și consider rezultatul echitabil. Sînt mulțumit de evoluția lui Răchită, un jucător valoros, care nu are nevoie de acomodare. În ceea ce îl privește pe Adrian Ilie, eu cred că este cu gîndul la plecarea în Turcia, dar nu îl condamn pentru asta. Voi continua să îl folosesc și în partidele următoare. Spre rușinea lui Sabin Ilie, Ciocoiu și Călin, cel mai bun atacant al echipei Steaua este Marius Lăcătuș. Cred că arbitrul Adrian Stoica a condus foarte bine o partidă grea". **(A.D.)**

Etapa pe scurt

Tata Jean a aruncat lanterna din mîna Gloriei!

■ ***Poli Timișoara - FC Național 1-1 (0-1).*** Au marcat: Gușatu '83 / Dună '32 - ambele din penalty. Cu cîteva nume noi transferate din eșaloanele inferioare, Poli a încercat marea lovitură. Dar, în min. 32, la o ciocnire dintre portarul debutant Urai și Radu Niculescu, se acordă penalty, dar cel care nu mai poate continua mult jocul este goal-keeper-ul timișorean. Bănățenii au alergat după egalare în fața unei echipe cu predilecții defensive, dar acest lucru s-a întîmplat cu contribuția altui debutant, Sasu, care obține penaltiul din care Gușatu va înscrie în min. 83. Fără acest gol, FC Național ar fi fost astăzi lider!

■ ***Oțelul - "U" Cluj 2-0 (1-0).*** A marcat: Cornea '43, '68. Tare mult ar fi vrut să înscrie în acest meci Viorel Ion de ziua aniversării sale! El a ratat un penalty în min. 2, acordat de Marcel Lică la un henț în careu comis de Brătianu și a asediat, în continuare poarta excelentului Mare (la propriu și la figurat). Golurile s-au lipit însă de fostul golgeter al Oțelului, Cornea.

■ ***Universitatea Craiova - FC Chindia Tîrgoviște 1-1 (1-1).*** Au marcat: G.Popescu '13 / Ghergu '35. Datorită ultimelor plecări din echipă, nimeni n-ar fi putut paria pe sansa Chindiei la Craiova, bătrînul Ghergu și dezabuzatul Onisemiuc fiind sub valoarea lui Mielusică și Bîrdeș. Iată că echipa din Tîrgoviște continuă seria "minunilor", sancționînd ratările copilărești ale atacanților din Bănie (Trică fiind în "pole-position"!). Pierderea tragică a portarului de rezervă Igescu și a mijlocașului Bogdan Liță va afecta, atît din punct de vedere moral, cît și strict fotbalistic, această echipă-revelație a campionatului....

■ ***FC Argeș - Ceahlăul 4-1 (2-1).*** Au marcat: Drăguș '6, Bîrdeș '15, Săndoi '47, Mielușică '56 / Fl.Axinia '21. Cu ex-tîrgoviștenii Mielușică și Bîrdeș în postura de eroi ai partidei, argeșenii au risipit vînturile de mărire ale lui Axinia &Co. Au fost cinci goluri de toată frumusețea, inclusiv cel al lui Săndoi, la care portarul nemțean Alexa a reușit să respingă mingea, dar după ce balonul depășise în aer linia porții.

■ ***Petrolul - Farul 3-0 (2-0).*** Au marcat: Bălăceanu '15, '25, Mihalache '72. După plecarea lui Răchită la "echipa-mamă", un alt fundaș central - Bălăceanu - a primit banderola de căpitan de echipă. Se pare că noua postură l-a ambiționat pe ex-mizilean care a reușit să înscrie primele două goluri ale echipei sale. Farul? Meciul din Cotroceni, din etapa a III-a rămîne o frumoasă amintire. Au mai bătut și alții Naționalul acasă și apoi....

■ ***Gloria - FC Brașov 2-0 (1-0).*** Au marcat: Stancu '38, Predatu '65. Interesant a fost acest joc, dintre două echipe care au profitat din plin de ultima perioadă de transferări: la Gloria au apărut atacanții Predatu și Albeanu, la brașoveni au revenit după mulți ani Iulian Chiriță și Marian Ivan. După un joc crîncen și aprig Gloria cîștigă și revenirea lui "tata Jean" la echipa de suflet se arată benefică! **(Nic. G)**

Clasament

1. Steaua	12	8	2	2	21-11	26 (+8)
2. FC Național	12	8	2	2	20-10	26 (+8)
3. Oțelul	12	7	2	3	22-12	23 (+5)
4. Dinamo	12	6	3	3	17-9	21 (+3)
5. Chindia	12	6	2	4	15-13	20 (+2)
6. "U" Cluj	12	5	4	3	17-15	19 (+1)
7. Jiul	12	6	1	5	13-17	19 (+1)
8. Ceahlăul	12	5	3	4	16-17	18 (0)
9. FC Argeș	12	5	2	5	18-16	17 (-1)
10. AS Bacău	12	4	4	4	15-12	16 (-2)
11. Craiova	12	4	3	5	19-17	15 (-3)
12. Farul	12	4	3	5	14-15	15 (-3)
13. Rapid	12	4	2	6	13-16	14 (-4)
14. Sportul	12	4	2	6	15-19	14 (-4)
15. Petrolul	12	3	3	6	16-16	12 (-6)
16. Gloria	12	2	3	7	8-19	9 (-9)
17. FC Brașov	12	2	3	7	12-24	9 (-9)
18. Poli Tim.	12	2	2	8	16-29	8 (-10)

Golgeteri
- S. Ilie (Steaua) - 9 goluri
- Andone (Sp. Studențesc) - 8 goluri
- Scînteie (AS Bacău) - 7 goluri

Telemobil
Serviciul de telefonie mobilă celulară

Arie de acoperire în continuă dezvoltare
Acum în peste 20 de orașe ale țării și de-a lungul celor mai importante șosele

Cu **cheltuieli minime** și
o singură vizită la sediul nostru puteți deveni
posesorul unui telefon celular și
abonatul serviciului

Telemobil

- Economisiți astfel **TIMP** și **BANI**
- Cîștigați posibilitatea de a folosi telefonul Dvs. mobil în majoritatea orașelor țării și de-a lungul celor mai importante șosele
- Beneficiați de acces nelimitat la rețeaua telefonică fixă națională și internațională

Noi vă asigurăm libertatea de care aveți nevoie!

Agenția Telemobil Iași, str. Alexandru Lăpușneanu nr. 7B
Tel./Fax: 032/211288, mobil : 018613092

Arad: 018621092 Bacău: 018615092 Brașov: 018608092 București: 012234718 Cluj Napoca: 018623092 Craiova: 01862709
Constanța: 018610092 Galați: 018616092 Oradea: 018621082 Pitești: 018626092 Ploiești: 018607092 Timișoara: 018620092

LUNI
4 noiembrie 1996
Inclus în nr. 261

monitorul
Financiar

SECȚIUNEA C
ECONOMIC
UTILITARE
PUBLICITATE

De la declanșarea procesului si pînă în prezent

Doar 20% dintre societățile ieșene s-au privatizat integral

Conform datelor furnizate de Fondul Proprietății de Stat (FPS), în județul Iași au fost privatizate pînă în prezent 35 de societăți comerciale din totalul de 168 societăți cu capital de stat existente la începutul procesului de privatizare, ceea ce înseamnă 20,8%.

La nivelul întregii țări, de la declanșarea procesului de privatizare ce a avut loc în anul 1992 și pînă în momentul de față, FPS a privatizat 2.600 firme din cele aproximativ 6.000 existente în anul 1991, adică 43%.

Totodată, FPS a declanșat un amplu proces de privatizare prin divizarea firmelor cu profil de comerț interior și turism, prin care au fost divizate cinci societăți comeciale din Iași: "Alimentara" SA, "Metalo-Chimice" SA, "Comtex" SA, "Gastrocom" SA și "Agrocom" SA. Astfel, au rezultat circa 200 de societăți comerciale care s-au transformat inițial în firme de stat, dintre acestea privatizîndu-se efectiv pînă acum mai puțin de 10 societăți.

Odată cu aplicarea Legii nr. 55/1995, cu privire la procesul de privatizare în masă, cetățenii au avut posibilitatea să subscrie la 105 societăți comerciale ieșene aflate pe "Lista lui Coșea". La aceste societăți au subscris un număr de peste 500.000 de ieșeni, realizîndu-se un procent de subscriere de 91,5%. Conform datelor statistice, populația a subscris în număr foarte mare la societățile considerate cele mai rentabile din Iași; dintre acestea, procesul cel mai mare de subscriere s-a înregistrat la "Peco" SA - 1351%, "Antibiotice" SA - 654%, SC "Iassyfarm" SA - 513%. **(Raluca NAVROTESCU)**

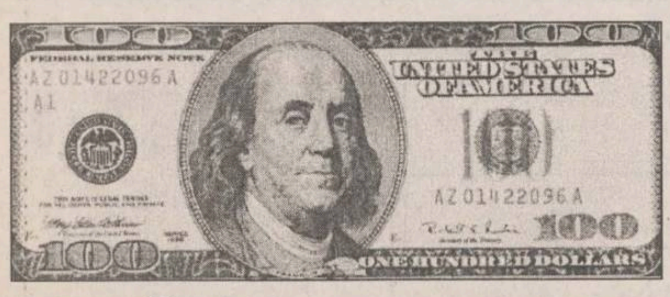

Bacăul s-a umplut de dolari falși

■ *un oneștean și doi constănțeni au dat țepe de milioane cu valută falsă* ■ *anchetatorii au depistat doar 1.100 de dolari contrafăcuți, dar se pare că sumele de dolari falși pe care le-au plasat sînt mult mai mari*

Parchetul de pe lîngă Tribunalul Județean Bacău a finalizat la începutul acestei săptămîni urmărirea penală în cazul a trei plasatori de valută falsă care au acționat în municipiul Onești. Ei sînt ***Sebastian Degeratu***, 24 de ani, din Onești, ***Ionel Ciocîrlan***, 28 de ani, din Constanța, și ***Ilie Bobe***, 26 de ani, din Mangalia. Filiera celor trei a fost înființată încă de acum un an, cînd au intrat în legătură cu cetățeanul bulgar ***Petre Teodorov Atanasov***, patronul unei firme din localitatea constănțeană 2 Mai, care le-a propus să-l ajute la plasarea unor importante sume de dolari americani falși. Cei trei au luat o primă tranșă din valută, adică vreo 6.000 de dolari, și au plecat spre Onești, unde Degeratu cunoștea multă lume, prin intermediul căreia ar fi putut să-și desfășoare acțiunea.

Primul client căzut în plasa celor trei a fost o persoană numită ***Sorin Pavel***, acesta cumpărînd cu multă ușurință dolarii falși, deoarece avea mare nevoie de valută în perspectiva plecării sale în Germania. Cu 2,4 milioane de lei, Pavel a cumpărat 10 hîrtii a cîte 100 de dolari. Falsul nu a fost depistat pe loc pentru că bancnotele erau foarte bine executate. Acestea aveau o imitație a firului de siguranță, serii distincte și culori apropiate de cele ale bancnotelor adevărate. Cei trei au încercat să mai plasese cîteva bancnote în discoteca "Blue Night", tentativă eșuată pentru că cel pe care l-au acostat era unul din oamenii de bază în cercurile bișnițarilor din Onești, a cărui experiență în mînuirea valutei reale l-a ajutat să observe pe loc falsul și să evite țeapa. Traficanții au mai plasat valută și în bazarul din Onești, dar, deocamdată, ancheta nu a putut dezvălui cîte bancnote false au fost vîndute aici, deoarece o singură moldoveancă, Elena Druță, a depus mărturie la Parchetul din Bacău. Ea spune că a cumpărat doar 100 de dolari, dar știe că în situația ei au fost și alți conaționali de-ai săi.

Poliția a intrat pe fir sesizată de Sorin Pavel, cel care cumpărase 1.000 de dolari falși. La începutul lui octombrie, el s-a dus la bancă pentru a schimba valuta, aflînd astfel că dăduse milioanele de lei pe niște hîrtii fără valoare. Degeratu, Ciocîrlan și Bobe vor fi trimiși în judecată, riscînd pedepse de pînă la 5 ani pușcărie. **(Ov.P.)**

În atenția sutelor de mii de ieșeni care au subscris în Marea Privatizare

"Acționarii nu trebuie să se grăbească să-și vîndă acțiunile"

■ *a afirmat Mircea Ilie, directorul Registrului Român al Acționarilor* ■ *deocamdată, cotațiile acțiunilor pe piața secundară nu reflectă valoarea reală a acestora* ■

Procesul de Privatizare în Masă a transformat milioane de cetățeni în acționari ai cîtorva mii de societăți comerciale din România, prin subscrierea unui cupon și/sau a unui carnet cu certificate de proprietate. Deschiderea pieței secundare de acțiuni (piața "Over The Counter" - OTC) oferă posibilitatea celor care nu speră să obțină prea curînd dividende consistente de la întreprinderile la care au subscris să apeleze la cealaltă alternativă de valorificare a certificatelor de acționar: vînzarea acestora. La rîndul lor, cetățenii care doresc să mai cumpere acțiuni ale societății la care au subscris sau la alte unități de pe "lista lui Coșea" pot face acest lucru tot prin intermediul pieței extrabursiere, în momentul în care societățile respective vor fi înscrise la Registrul Român al Acționarilor. Specialiștii susțin că ceea ce este foarte important de știut în prezent este faptul că toate acțiunile ce se tranzacționează pe piata secundară de capital, în momentul de față, nu sînt cotate la adevărata lor valoare, datorită dezechilibrului frapant dintre ofertă și cerere. Acest fenomen este demonstrat chiar de cotațiile mici și de numărul redus de tranzacții efective din prima săptămînă de funcționare a pieței secundare: au fost vîndute 3.165 acțiuni în valoare totală de 8,9 milioane lei, cele mai bine cotate acțiuni fiind ale "Turbomecanica" SA București și "Suprem" SA Iași - 25.000 lei/acțiune. Cele mai slab cotate acțiuni sînt ale SC "Corevas" SA Vaslui și "Construcții Feroviare Moldova" SA Iași - 1.000 lei/acțiune.

În acest context, ***Mircea Ilie,*** directorul Registrului Român al Acționarilor (RRA), ține să sublinieze că ***"acționarii nu trebuie să se grăbească deocamdată să-și vîndă acțiunile. Cu siguranță că prețul acestora va crește după o anumită perioadă de timp. La ora actuală sînt foarte puține firme ce au fost luate în evidența RRA, ori se știe că se pot tranzacționa doar acțiunile societăților comerciale care sînt luate în evidența Registratarului".***

Datorită importanței pe care o prezintă acest nou segment al pieței de capital, prezentăm, pe scurt, principalele etape ale procesului de tranzacționare de acțiuni.

- Pentru a vinde sau cumpăra acțiuni provenite din procesul de privatizare în masă, cetățenii trebuie să se adreseze unei societăți de valori mobiliare (SVM). Aici, cetățenii vor putea cere informații generale despre activitatea societății în cauză, precum comisioanele și alte cheltuieli legate de serviciile pe care societatea le pune la dispoziția clientului, etc. SVM au obligația de a cumpăra sau vinde acțiuni la cel mai bun preț al pieței, acest lucru realizîndu-se cu ajutorul rețelei de computere RASDAQ. Tranzacțiile astfel efectuate vor fi comunicate automat la Registrul Român al Acționarilor (RRA), societatea care operează transferul de proprietate al acțiunilor;
- Persoana care dorește să vîndă acțiuni și nu intenționează să rămînă în continuare clientul SVM-ului în cauză va completa "Formularul de Vînzare a Acțiunilor Dobîndite în urma Programului de Privatizare în Masă" (FVAD);
- Brokerul (agentul de vînzări) are datoria de a informa clientul în cazul în care nu poate vinde acțiunile. În acest caz, SVM-ul poate păstra acțiunile în contul deschis special. Totodată, trebuie de precizat că executarea ordinului de vînzare poate dura cîteva minute, dar și cîteva zile;

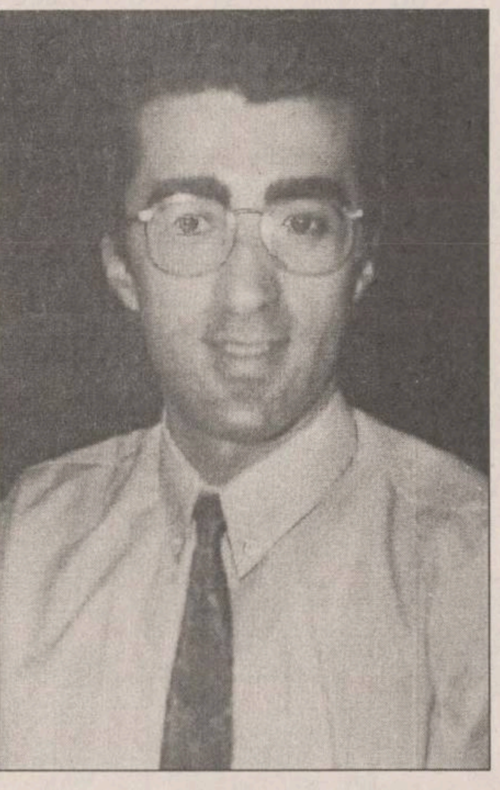

Mircea Ilie, directorul Registrului Român al Acționarilor

- Dacă vînzarea a fost efectuată, cetățenii vor primi o copie a raportului de confirmare a vînzării, în care se specifică prețul primit, comisionul încasat de SVM, precum și alte informații cu privire la tranzacția efectuată. Suma ce reprezintă contravaloarea acțiunilor vîndute se poate primi în termen de zece zile de la efectuarea tranzacției. **(Raluca NAVROTESCU)**

În luna septembrie

Rata medie a inflației în Uniunea Europeană s-a situat la 2,3%

Rata inflației înregistrată în luna septembrie în țările Uniunii Europene s-a situat la 2,3%, neschimbată față de luna august a acestui an, a anunțat joi agenția Reuter, citînd un raport al biroului de statistică al Uniunii Europene, Eurostat. Acesta este cel mai scăzut nivel al inflației înregistrat din 1983, an în care Eurostat a realizat prima statistică privind inflația în cadrul UE. În luna septembrie a anului trecut rata inflației a fost de 3,2%. Din cele 15 state membre ale UE, nouă au înregistrat o rată a inflației de 2% sau chiar mai mică. În Suedia rata inflației a fost de 0,2%, în timp ce în Grecia aceasta a fost de 8,5%. Nivelul inflației în statele din partea sudică a Uniunii Europene s-a situat peste media înregistrată în cadrul acesteia.

În graficul de mai jos sînt cuprinse ratele anualizate ale inflației, în luna septembrie, în țările Uniunii Europene

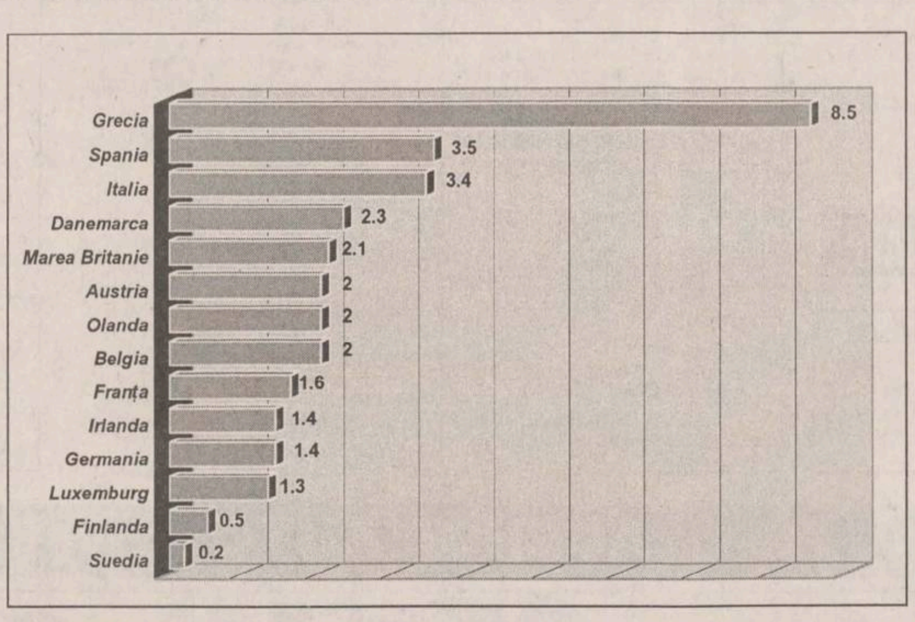

Informații utile

Cît costă montarea și întreținerea parchetului

Una dintre operațiunile care se efectuează la acțiunea denumită în mod obișnuit "curățenie generală" a apartamentului este, pe lîngă zugrăvire și vopsire, rașchetarea parchetului. Pe piata ieșeană, oferta de servicii în acest domeniu este foarte bogată. De menționat faptul că, de cele mai multe ori, cei care execută această operațiune sînt persoane particulare, existînd foarte puține societăți comerciale care să ofere astfel de servicii. Tarifele percepute de aceștia variază în funcție de operațiunile care urmează a fi executate. Astfel, pentru rașchetarea unui metru pătrat de parchet se percep sume variind între 2500-3000 lei/mp. Dacă în afară de rașchetare, parchetul se curăță și se lăcuiește, atunci prețurile ajung la 3500-4500 lei/mp. În concluzie, cei care doresc să-și rașcheteze parchetul din apartament, pentru o cameră în suprafață medie de 20 mp, trebuie să scoată din buzunar circa 60.000 lei, iar dacă doresc ca acesta să fie și lăcuit, suma pe care trebuie să o disponibilizeze ajunge la 90.000 lei.

Pentru cei care doresc să-și pună parchet în locuință, menționăm că prețul pentru montarea unui metru pătrat de parchet este de 13.000-15.000 lei mp, în funcție de executant. Dacă la acestea mai adăugăm și costul unui metru pătrat de parchet, adică 40.000 lei, atunci rezultă că pentru parchetarea unei camere de 20 mp, este necesar la ora actuală cel puțin 1.000.000 lei. **(Raluca RĂZUȘI)**

ȘTIRI ECONOMICE

La ultima sedință de Guvern

Au fost completate normele de aplicare a TVA

Guvernul a modificat și completat, în ședința de vineri, normele privind taxa pe valoarea adăugată. Modificările vizează scutirea de TVA a unităților care desfășoară activități de cercetare-dezvoltare și a persoanelor fizice și asociațiilor familiale autorizate; stabilirea persoanelor fizice și juridice care plătesc TVA și a operațiunilor pentru care plătesc TVA. Se extinde aplicarea cotei reduse de 9% pentru unele produse alimentare, uniforme pentru copii, articole de îmbrăcăminte pentru nou-născuți, transport în comun, activități de reclamă și publicitate.

La o valoare de aproximativ 500 milioane dolari

Compania ungară de telecomunicații va fi cotată la bursa din Londra

Compania ungară de telecomunicații Matav se așteaptă ca acțiunile sale să fie cotate la Bursa din Londra la o valoare de aproape 500 milioane dolari, informează Reuter, citînd un articol publicat în ultimul număr al cotidianului Financial Times. În urma acestei tranzacții, care urmează să aibă loc în următoarele 18 luni, participarea companiilor Deutsche Telecom și Ameritech la capitalul companiei ungare, în prezent de 67%, se va reduce la 51%. Patru bănci de investiții au fost invitate să-și prezinte planurile privind această vînzare și să joace rolul de coordonator al tranzacției. Cele patru bănci vizate sînt: CS First Boston, Deutsche Morgan Grenfell, Merrill Lynch și Morgan Stanley, bănci ce vor trebui să-și trimită ofertele pînă la data de 15 noiembrie.

Deoarece banca centrală le consideră insolvabile

Opt bănci comerciale din Bulgaria sînt în pragul falimentului

Banca centrală a Bulgariei a anunțat joi că a declanșat procedurile de declarare a falimentului împotriva a opt din cele nouă bănci comerciale plasate în luna septembrie sub regim special de supraveghere, informează REUTER. "Consiliul de administrație al Băncii Naționale a Bulgariei (BNB) a decis să declare falimentul celor opt bănci avînd în vedere insolvabilitatea acestora", se arată în comunicatul băncii centrale bulgare. BNB a decis, totodată, să reducă de la 240% la 180% rata centrală a dobînzii. La data de 23 septembrie a acestui an, rata dobînzii fusese stabilită la 300%, cu aceeași ocazie BNB plasînd cele nouă bănci sub regim special de supraveghere. Măsurile respective aveau ca scop restabilirea încrederii populației în sistemul bancar al țării. Recent însă, ministrul bulgar al Economiei, Roumen Gecev, a declarat că stabilirea unui buget pentru anul 1997 este imposibilă în condițiile actualelor rate ale dobînzilor.

Acord de 100 milioane dolari

Israelul va moderniza elicopterele României

Compania israeliană Elbit Ltd., specializată în echipamente militare, a semnat un acord în valoare de 100 de milioane de dolari avînd ca obiect modernizarea elicopterelor românești de tip Puma, a informat, vineri, cotidianul israelian "Jerusalem Post", citat de REUTER.Contractul, în valoare de 100 de milioane de dolari, va oferi capacitate de atac unui număr de 40 de elicoptere de transport de tip Puma. Compania americană Lockheed Martin Corp. va echipa aparatele românești cu același tip de armament folosit de elicopterele Cobra, de fabricație proprie. De asemenea, România a suplimentat, joi, cu 35 de milioane de dolari acordul cu Elbit Ltd. pentru modernizarea avioanelor militare de tip MiG-21 pînă în anul 2001, în valoare totală de 300 de milioane de dolari, adaugă cotidianul citat.

Compania Elbit fabrică sisteme militare de apărare și aparatură medicală.

Dobînzile plătite de băncile comerciale pentru depozitele la termen în lei înființate de persoanele fizice

Durata depozitului	1 lună	3 luni	6 luni	9 luni	12 luni	la vedere	suma minimă
Banca Comercială Română	51%	53%	50%	48%	48%	16%	100.000 lei
Banca Română pentru Dezvoltare	43%	53.50%	54%	54.50%	55%	15%	100.000 lei
Banca Ion Țiriac	55%	50%	45%		42%	25%	500.000 lei
Casa de Economii și Consemnațiuni					40%	15%	150.000 lei
Bankcoop	55%	60%	53%	53%	55%	21%	200.000 lei
Banc Post		42%	48%		51%	18%	500.000 lei
Credit Bank	61%	63%	65%	65%	66%	21%	100.000 lei
Banca Agricolă	40%	58%	45%	46%	50%	16%	500.000 lei
Bancorex	60%	55%	55%	55%	55%	22%	1.000.000 lei
Banca "Dacia Felix"		37%	39%	41%	43%	15%	
Banca București	50%	50%	48%	46%	45%	16%	500.000 lei
Banca Românească	53%	54%	52%	50%	50%	18%	500.000 lei

FONDURI DE INVESTIȚII

Valoarea la zi a unităților de investiție:

FMOA - SAFI: (28.10-03.11.1996)	16.105 lei - valoare unică
CREDIT FOND: (04-09.11.1996)	9206 lei
FRI: (01.11.1996)	26.251 lei - tip A 78.756 lei - tip B
ARDAF: (01.11.1996)	13.525 lei
FNI: (29.10.1996)	22.094 lei
Fondul Transilvania:	14.975lei

CASELE DE SCHIMB VALUTAR

B.R.D. (tel. 211340)	4002	4202	2647	2780
Credit Bank (tel. 117591)	3420	3520	2325	2425
Casa de schimb Hygeco (tel. 112035)	4030	4249	2650	2799
Casa de schimb ACR (tel. 112345)	4050	4150	2650	2800
BANKCOOP (tel. 211236)	3400	3500	2300	2400
Banca "București" (tel. 212009)	3650	3800	2300	2550
TAROM (tel. 115309)	4120	4220	2700	2800
B.C.R. (tel. 230500)	3390	3440	2229	2262
B. Agricolă (tel.215965/316)	3563	3613	2354	2387
Banca Comercială "Ion Țiriac" (tel. 211740)				
B.R.C.E. (tel. 211738)	3380	3430	2237	2270
Olimp (tel. 215524)	4070	4200	2670	2800
Banca Dacia Felix (tel. 145125)	3385	3460	2280	2380
Nasty Change (tel. 211800/29)	4130	4260	2690	2840

Cursurile valutare de referință ale BNR pentru 4 noiembrie

Valute în cont	Curs lei	Variația față de valoarea precedentă (lei)
1 dolar SUA	3394	0
1 marcă germană	2243	-3
1 leu moldovenesc	737	0
1 franc francez	664	0
1 liră sterlină	5521	-14
1 șiling austriac	319	0
100 yeni japonezi	2978	+5
100 lire italiene	224	0
1000 lire turcești	35	0
1 franc elvețian	2700	-2
1 ECU	4303	-2

AGENDA OMULUI DE AFACERI

ETNIS

Reprezentanța firmei germane Vaillant, pentru Moldova, vă oferă

Centrale și cazane pentru încălzit pe combustibil lichid, gaz și electrice

- proiectare, montaj și garanție 3 ani
- plata în 6 rate lunare

Str. N. Iorga 7D, bl. F5, tel. 230113, fax 232690, telemobil 018613246

EDENTA SRL

Distribuitor al produselor dentare 3M pentru zona Moldovei

vă oferă ● compozite și glassionomeri autopolimerizabile și fotopolimerizabile ● mase de ambalat și aliaje dentare: Palliag, Pallidor, Gaudent

IAȘI, str. Sf. Lazăr 49
(clădirea Tipografiei "Dosoftei")
Tel./fax 032-137114

ACE COMPUTERS

distribuitor autorizat DTK *Computer*

Vindem din stoc sisteme performante:

- toată gama 486 PCI
- Pentium, Triton 2, 512 KB Cache Pipeline, EDO RAM

Iași, Grigore Ureche 3, bl. Walter Mărăcineanu, parter, tel/fax: 032/213122, 213130

FIMEX SRL

comercializează :

- echipamente de încălzire centrală și condiționare aer
- produse medicale: osteosinteză, proteze, instrumentar

Str. Cuza Vodă nr. 8 - tel. 032/117119, tel./fax: 032/211333

AVICENA COMPUTERS

Dealer autorizat

● PACKARD BELL ● DECK ● IBM / LEXMARK ● HEWLETT PACKARD ● UBI cod de bare

PLATA ÎN RATE

Iași, Bd. Ștefan cel Mare 10, tel./fax 032/213047

PROINF S.R.L.

Centrul pentru Instruire în Informatică organizează cursuri de instruire pentru:

- formare operatori (DOS, WINDOWS, utilitare)
- formare utilizatori PC (contabilitate, proiectare asistată, tehnoredactori)

Iași, str. Golia 14, tel-fax:032/ 115944

COMITEL

oferă și instalează echipamente **Panasonic**

- centrale telefonice • centrale termice
- aparate de aer condiționat

Iași, bd. Copou 3, parter, cam.2, tel./fax: 032/ 213375, 210054

Compania de Turism NET

asigură transport aerian din Iași pentru Frankfurt. Berlin, Varșovia, Kiev

- bilete de avion pentru orice destinație din lume
- bilete de autocar pentru destinații în Europa

Iași, Casa Modei - mezanin, tel.:032/213450, fax: 032/270415

Agenția de Turism UNIREA (OJT) Iași

OFERTA

REVELION 1997
plecări în 28 decembrie 1996

MEXIC, THAILANDA, GRECIA, ANGLIA, CHINA, AUSTRIA, INDIA, ITALIA, TUNISIA, CIPRU, PRAGA

Iași, Piața Unirii nr. 12, tel. 032/143037

Agenția de Turism MAGELLAN

- **Excursii externe** în Turcia, Ungaria, Polonia (prin Slovacia)
- **Excursii interne** - copii, elevi și studenți
- **Revelion** la Budapesta. ***Plata în rate.***

Str. A. Panu 15, mezanin, tel.: 032/212337, 156439.

ROTHERM

Reprezentant al firmei **FERROLI** - Italia

- Echipamente de conditionare aer etc.
- Calorifere din oțel, pompe, hidrofoare etc.
- ***Proiectare, montaj, garanție, service etc.***

Iași - Tel./Fax: 032/175105

Grup ROMET SA

Reprezentanța Iași

comercializează și montează instalații pentru contorizare apă rece, caldă și energie termică, tavan fals și pereți despărțitori, corpuri iluminat, mobilier din sticlă, jaluzele aluminiu

Iași, str. Sf. Atanasie nr.25 (vis-a-vis de Bolta Rece), tel.: 032/119060

! NOILE CENTRE DE PRELUARE A ANUNȚURILOR de MICA PUBLICITATE

Toate anunțurile publicate de către elevi, studenți, pensionari și șomeri sînt GRATUITE Tot GRATUIT apar și anunturile de la rubricile "Locuri de muncă", "Felicitări" și "Decese". GRATUIT ! anunțurile pot fi însoțite de fotografii!

Noi tarife tentante la rubricile "Vînzări"/ "Cumpărări"! Reduceri MAXIME de preț pentru anunțurile Dumneavoastră! NOU! Anunțurile se pot prelua și la INTERPRESS (Gara)

Monitorul
Ziarul care stă de vorbă cu oamenii!

TĂTĂRAȘI FLORA

PĂCURARI ARIO

PODUL DE PIATRĂ C.M.V.

ALEXANDRU CEL BUN ELGINA

Vînzări

Rochie de mireasă

Urgent, model deosebit, mărimea 44; preț avantajos, negociabil. Telefon 122729, după ora 16,00.

■ **Ventilatoare** de birou și de podea (cu picior), en-gros și en-detail. Telefon 213284.

Mese de biliard

Noi, stejar negru, sistem cu fise, placă marmură, accesorii, transport, montaj, reparații. Fălticeni, telefon 030/442724. (0733167)

■ **Tablă** aluminiu 0,45x1000x2000. Telefon 110382, 173690. (01405)

Materiale de construcție

■ **Balast,** nisip, var - pastă. Telefon 740345. (02543)

■ **Jaluzele** de aluminiu, preț minim. Telefon 215842. (02348)

■ **Chioșc** metalic tip Coca-Cola 2x2 mp, preț avantajos. Telefon 122210. (342582)

■ **Două** mașini dărăcit lînă. Preț negociabil. Relații la telefon 616327, Dorohoi. (136685)

■ **Urgent** pui cocker spaniel, 6 luni, exemplar deosebit. Telefon 114163. (342656)

Spații comerciale

Spațiu comercial. Relații la telefon 127107. (342736)

Vînd (asociere) spațiu comercial 400 mp, zona Tg. Cucu. Telefon 118733 sau 116207. (343108)

■ **Avantajos** mașină de pufuleți mari pentru producție en-gros. Telefon 031/524436. (138854)

■ **Pianină** marcă germană, preț negociabil. Telefon 142809. (342776)

■ **Mașină** de cusut "Ileana". Preț convenabil. Relații la 112855. (342770)

■ **Șlaif** de tîmplărie mare. Telefon 163904.

Bicicletă

Sputnik cu 4 viteze, stare foarte bună. Preț convenabil. Telefon 140434; 147171.

■ **Palton** blană Santa-Maria, stare perfectă, preț negociabil. Telefon 176121. (343052)

■ **Faianță** albă și color, gresie, tablă zincată, pentru cantități mari - reduceri. Telefon 211134.

■ **Urgent** minicabană amenajată pentru orice activitate. Telefon 213467; 152449.

■ **Din** import, foarte calitative: aracet, 5000-5800 lei/kg, vopsele, 7500-8800 lei/kg, var lavabil, 11500 lei'kg ș.a. Telefon 117727; 137281.

■ **Mașină** de țesut prosoape flausate Imatex, lățime de lucru 1,7 m, preț neg. Telefon 032/140376.

■ **Mașini** de confecționat cuie MCC 4D și MCC 5D Electrotimis, preț neg. Telefon 032/140376.

■ **Cherestea** stejar clasa A și B, preț accesibil. Telefon 211176; 132646.

■ **PUMA** - ghete și adidași, Prestige - adidași (clape), piele talpă turnată, avantajos. Telefon 231800.

■ **Parchet** fag uscat, diferite dimensiuni, cantități mici pentru completări sau combinații asortate. Telefon 125475.

■ **Cîntar** electronic, ladă frigorifică, vitrină frigorifică, butoaie de stejar și tejghea cu rafturi de expunere. Telefon 168517.

■ **Ocazie** unică - brutărie mobilă, avînd în dotare întreaga linie de panificație, capacitate 400-450 buc. pîine/h a 500 g buc, cuptor rotativ, consum specific 6 l motorină/h (4 păcură), preț neg. Telefon 032/177348.

■ **Urgent** aspirator Goldstar, în garanție, avantajos. Telefon 153446.

■ **Urgent,** stofă Faciba, 26 mii lei/mp și stofă fuste, 22 mii lei/m. Telefon 118586.

■ **Linie** panificație Matina nouă, cuptor, dospitor, malaxor, tăvi, 8 mil. lei. Telefon 214616, orele 9-16.

Auto

■ **Dacia** 1310, august 1995, insonorizată, cauciucuri Barum, radiocasetofon. Lăsați mesaj pe robot. Telefon 270967.

■ **Microbuz** Tv, motor Brașov, stare bună de funcționare. Telefon 154742, după ora 17,00. (342539)

■ **Audi** 100 CC, culoare roșie, an fabricație 1987-1988 + sistem alarmă, închidere centralizată, radiocasetofon. Preț negociabil. Telefon 213290. (342743)

Citroen BX

Vînd acte și mașină avariată Citroen BX 14 benzină. Telefon 136676. (342951)

■ **SC** DECEBAL COM. SRL vinde izotermă frigorifică și remorcă izotermă cu accesorii rezonabile, preț foarte avantajos. Relații: Brăila, telefon 039/642039.

■ **Oltcit** Club, 1989, 4.3 milioane lei, negociabil sau schimb PC 486 + diferență 2.5 milioane lei, negociabil. Telefon 125464.

■ **Dacia** 1310 TLX Ungaria, 1988, 5 trepte, 1400 cmc, grena, CI și nr. noi, 8,8 milioane lei, negociabil. Telefon 115614.

■ **Dacia** 1310, adusă din Polonia, an fabricație 1991, preț negociabil, 9 milioane lei. Telefon 157957.

■ **Dacia** break, 0 km, bej metalizat. Telefon 232762.

■ **BMW** 323i Sport, an fabricație 1980, înmatriculat, stare foarte bună, 4.5 milioane lei. Telefon 119089.

■ **Opel** Record 20 S, 1982, înmatriculabil 12 IS, arată și funcționează impecabil (sau cumpăr acte pentru 4 uși), preț negociabil, 1450 dolari. Telefon 132918.

Electronice

■ **Xerox** mic pentru birou. Telefon 127244.

■ **YAMAHA** DX7 Roland D 70 și sequencer Roland MC 50 MKII. Telefon 138766.

■ **Combine** muzicale marca Mekosonic, Fugison noi, sigilate, cu telecomandă, 360 mii lei. Telefon 175602.

■ **Videocamere** Panasonic M 3000, profesională, nouă, preț avantajos. Telefon 232220.

■ **Televizor** AN cu diag. 31 cm, alimentare 220 V și 24 V. Telefon 178970.

■ **Televizoare** color diferite diagonale, cu și fără telecomandă, cu sau fără teletext, 100 canale, 360-680 mii lei neg. Telefon 221798.

■ **Televizor** color Saba, Philips, cu telecomandă, superbandă, stereo, carcasă plastic, în stare f. bună, prețuri 380-550 mii lei. Telefon 177459.

■ **Televizor** Sport. Telefon 136580.

■ **Televizor** color Philips, diag. 65, stereo, cu teletext, telecomandă, căutare automată, în perfectă stare de funcționare, preț avantajos, mașină de cusut Veronica, preț avantajos. Telefon 133225.

■ **Televizor** Panasonic diag. 63, model 1995, cu PIP, stereo, telecomandă, carte tehnică, 1,6 mil. lei. Telefon 139185.

■ **Televizor** color marca Nipon, nou, în garanție, diag. 51, bifonic, 820 mii lei neg. Telefon 127998.

■ **Videorecorder** Samsung cu telecomandă, 4 capete, SP/LP, afișare pe ecran, menu complet, cumpărat în 1995 de la reprezentanță, n ou, 1,4 mil. lei fix. Telefon 134185.

Imobiliare

Apartament ultracentral în Iași

3 camere decomandate, confort deosebit. Preț negociabil, la fața locului. Telefon 113930, între orele 17,00-20,00.

Agenția CASTER, tranzacții imobiliare (case terenuri)

Intermediem vînzări, închirieri și schimburi de case, apartamente și terenuri. Înscrierea în baza de date și reclamă (presă și radio) gratuită. Ofertă actualizată permanent pe computer. Perfectarea actelor în regim de urgență. Pentru informații suplimentare sunați la telefon 216262, între orele 8,00-20,00, sîmbăta 9,00-14,00. Hotel Unirea, cam. 106.

Agenția CASTER, apartamente cu 1 cameră

■ **Apartament** 1 cameră, Tătărași, et. 1, preț 25 milioane. Telefon 216262.

■ **Apartament** 1 cameră, Canta, parter, preț 20 milioane. Telefon 216262.

■ **Garsonieră,** Canta, et. 3, preț 22 milioane. Telefon 216262.

■ **Garsonieră,** Nicolina, et. 4/4, preț 19 milioane. Telefon 216262.

■ **Apartament** 1 cameră, Oancea, et. 2, preț 26 milioane. Telefon 216262.

■ **Garsonieră,** Copou, parter, preț 35 milioane. Telefon 216262.

■ **Apartament** 1 cameră, Păcurari, et. 5/7, preț 22 milioane. Telefon 216262.

■ **Apartament** 1 cameră, Nicolina, et. 7/10, preț 22 milioane. Telefon 216262.

■ **Apartament** 1 cameră, Autogară, et. 7/7, preț 32 milioane. Telefon 216262.

■ **Apartament** 1 cameră, Frumoasa, parter, preț 17 milioane. Telefon 216262.

■ **Apartament** 1 cameră, Galata, parter, preț 20 milioane. Telefon 216262.

■ **Apartament** 1 cameră, Păcurari, preț 23 milioane, et. 4/7. Telefon 216262.

■ **Garsonieră,** parter, preț 20 milioane. Telefon 216262.

■ **Apartament** 1 cameră, Nicolina, et. 2, preț 20 milioane. Telefon 216262.

■ **Apartament** 1 cameră, Pădurii, et. 4/4, preț 25 milioane. Telefon 216262.

Agenția CASTER, apartamente cu 2 camere

■ **Apartament** 2 camere, semidecomandat, Mircea, et. 1, preț 22 milioane neg. Telefon 216262.

■ **Apartament** 2 camere, Independenței, et. 1, 2 balcoane închise, faianță, preț 65 milioane. Telefon 216262.

■ **Apartament** 2 camere, Păcurari, semidecomandat, parter, 26 milioane. Telefon 216262.

■ **Apartament** 2 camere, Nicolina-CUG, et. 5, preț 30 milioane. Telefon 216262.

■ **Apartament** 2 camere, Canta, et. 2, preț 30 milioane. Telefon 216262.

■ **Apartament** 2 camere, Tătărași, et. 5/10, nedecomandat, preț 20 milioane. Telefon 216262.

■ **Apartament** 2 camere, Pod de Fier, decomandat, et. 3/4, preț 38 milioane. Telefon 216262.

■ **Apartament** 2 camere, Nicolina, et. 2, gresie, faianță, uși furniruite, balcon închis, 28 milioane. Telefon 216262.

■ **Apartament** 2 camere, Cantemir, nedecomandat, parter, balcon închis, 28 milioane. Telefon 216262.

■ **Apartament** 2 camere, Podu Roș, semidecomandat, parter, faianță, parchet, gresie. Preț 35 milioane. Telefon 216262.

■ **Apartament** 2 camere, Podu Roș, et. 5/10, decomandat, 37 milioane neg. Telefon 216262.

Agenția CASTER, apartamente cu 3 camere

■ **Apartament** 3 camere, Nicolina, et. 1, gresie, faianță, balcon închis, preț 40 milioane. Telefon 216262.

■ **Apartament** 3 camere, CUG, parter înalt, gresie, faianță, balcon, tîmplărie schimbată, preț 40 milioane. Telefon 216262.

■ **Apartament** 3 camere, Metalurgie, et. 1, semidecomandat, preț 28 milioane neg. Telefon 216262.

■ **Apartament** 3 camere, Mircea, et. 2, semidecomandat, preț 25 milioane. Telefon 216262.

■ **Apartament** 3 camere, Gară, et. 4/8, tîmplărie schimbată, faianță, gresie, set Olivia, balcon 12 m, interfon, preț 70 milioane. Telefon 216262.

■ **Apartament** 3 camere, Dacia, et. 1, semidecomandat, preț 28 milioane neg. Telefon 216262.

■ **Apartament** 3 camere, Păcurari, et. 1, balcon 18 mp, închis, gresie, faianță, uși furniruite, boxă, preț 60 milioane, neg. Telefon 216262.

■ **Apartament** 3 camere, Bdul Poitiers, et. 3, 2 balcoane, preț 35 milioane. Telefon 216262.

■ **Apartament** 3 camere, Păcurari, et. 10/10, recent renovat, liber, preț 23 milioane. Telefon 216262.

Agenția CASTER, apartamente cu 4 camere

■ **Apartament** 4 camere, CUG, et. 2, preț 40 milioane. Telefon 216262.

■ **Apartament** 4 camere, Centru Civic, et. 2, 3 balcoane, boxă, interfon, preț 38.000 $, neg. Telefon 216262.

■ **Apartament** 4 camere, Nicolina, et. 7/8, preț 45 milioane. Telefon 216262.

■ **Apartament** 4 camere, Păcurari, et. 1, amenajat lux, preț 80 milioane. Telefon 216262.

Apartament 2 camere

Decomandate, ultracentral. Telefon 156564. (02989)

■ **Urgent** 2000 mp în Tomești Iași, la DN 28 cu facilități (vie, pomi fructiferi, apă, gaz metan, lumină) - 15.000 lei/mp. Telefon 164303, zilnic. (342693)

■ **Casă** bună de locuit, 27 ari grădină, aproape de șosea și gară. Relații la familia Cojocaru D.D. Constantin, sat Văleni, comuna Belcești, jud. Iași. (342607)

■ **Teren,** 3600 mp, actualmente livadă de meri, foarte bun pentru construcții, facilități deosebite, drumul de acces asfaltat, vis-a-vis de abatorul Pietrărie, în comuna Bîrnova, jud. Iași. Telefon 131274. (342716)

■ **Teren,** 1,51 ha, sat Vlădiceni, comuna Tomești, 3900 mp, zonă propice afacerile. Telefon 048/633907, Pitești, între orele 8,00-10,00; 20,00-22,00. (342722)

■ **Vatra** Dornei, apartament 3 camere, mobilat, condiții deosebite, 11.000$. Telefon 030/371832, după ora 18,00. (342644)

Apartament 3 camere

Confort I, îmbunătățit, 8/10, zona P. Roș, două băi, faianță bucătărie baie, două balcoane închise, parchet, uși stejar, calciu. Preț - 52 milioane lei. Telefon 135392.

■ **6500** mp teren construibil în spatele complexului sportiv Grădinari, 30 mii lei/mp. Telefon 214391, orele 10-14 (luni-vineri). (342757)

Apartament 4 camere

Podu Roș, Magazinul "1001 Articole", cu telefon, 2 balcoane mari, 2 băi, interfon. Relații la 133576 sau 139785. (343111)

■ **Urgent** apartament 2 camere, decomandat, conf. II îmbunătățit, 45 mp, zona Țigarete, cu telefon, telecablu, 25 milioane lei, negociabil. Telefon 157622.

■ **Apartament** 2 camere, confort I, decomandat, et. 3, bloc cu o singură scară, 4 etaje, mobilat, telefon, telecablu, cartier Tătărași, lîngă complex Stejarul, preț fix 40 mil. lei. Telefon 213979.

■ **(Schimb)** apartament 2 camere, confort deosebit, decomandat, zona Dacia, preț 30 milioane lei, negociabil, sau schimb cu o cameră și diferență. Telefon 163901, 163009.

■ **Apartament** cu 3 camere, SD, et. 4, izolație tablă. Telefon 231130.

■ **Spațiu** cu autorizație definitivă de funcționare, Tătărași, V. Lupu, la stradă, vad foarte bun pentru birou, cabinet medical, magazin mixt. Telefon 222142.

■ **Apartament** cu 3 camere, confort I, decomandat, liber, curat, balcon închis, telefon, et. 4 din 4. Telefon 222291.

■ **Apartament** 3 camere, D, et. 1, în Păcurari, cu gresie hol, baie, faianță bucătărie, baie, lambriu stejar, parchet, geamuri duble, uși schimbate, balcon închis (20 m), boxă, preț negociabil. Telefon 163894.

■ **Apartament** cu o cameră, Peco-Păcurari, et. 3/8, bloc nou, la stradă, îmbunătățiri, preț informativ 23 milioane lei. Telefon 155208.

■ **Urgent,** Păcurari, apartament cu 2 camere, decomandat, et. 3, cu multiple îmbunătățiri, 33 milioane lei. Telefon 211757.

■ **Casă** + teren (perfect privatizare), str. Ipsilanti nr. 49, Iași, zonă centrală. Telefon 143228, 176656.

■ **Apartament** cu o cameră, confort I, D, CUG, et. 6, îmbunătățiri, curat, 40 mp, 23 milioane lei, negociabil sau schimb cu 6 milioane lei diferență. Telefon 123340.

■ **Garsonieră,** confort III, recent renovată, liberă, zona Alexandru cel Bun, 10 milioane lei, negociabil. Telefon 150288.

■ **Apartament** 2 camere, ND, confort I, redus, et. 3/4, 35 mp, balcon închis, parchet, 26 milioane lei. Tătărași (piața Chirilă). Telefon 131436, 142920, 271151.

Cumpărări

Agenția CASTER cumpără

Apartamente cu 1, 2, 3, 4 camere, indiferent de zonă și stare. Prețuri avantajoase, în funcție de zonă, amplasare și amenajări. Pentru informații suplimentare sunați la telefon 032/216262, între orele 8,00-20,00, sîmbăta 9,00 - 14,00. Hotel Unirea, cam. 106.

Apartament 2 camere

Nicolina, la stradă, confort I. Tel. 032/216262. Program 8,00 - 20,00, sîmbăta 9,00 - 14,00. Hotel Unirea, cam. 106.

Garsonieră

Sau apartament cu o cameră, indiferent de zonă. Tel. 032/216262. Program 8,00 - 20,00, sîmbăta 9,00 - 14,00. Hotel Unirea, cam. 106.

■ **Cumpăr** beletristică, enciclopedii, dicționare, filosofie, istorie, artă. Telefon 174653, 270076. (02750)

■ **Televizoare** defecte, numai cu circuite integrate. Telefon 113380. (342508)

■ **Cumpăr** urgent talon și C.I. pentru VW Bus fabricat 1981 înmatriculat pers. fizică. Telefon 031-513620. Pager 031-516216 cod 17213. (138758)

■ **Cumpăr** porumb boabe producție 1995. Ofer 500 lei/kg. Telefon 117126. (343106)

■ **Apartament** 1-2 camere în cartier Oancea. Telefon 170608. (343051)

Închirieri

Agenția CASTER

Ofer spre închiriere apartament 4 camere, ultracentral, Ștefan cel Mare, curățenie recentă, semimobilat, 400 $ pe lună, negociabil.

Apartament 1-2 camere

Caut apartament 1-2 camere, (ne)mobilat, cu frigider și telefon. Telefon 213655, între orele 16,00-22,00.

Spațiu central

În Iași, central, spațiu de 140 mp, corespunzător pentru desfășurarea unor activități financiar-bancare sau reprezentanțe firme. Dispune și de o încăpere cu o suprafață de 75 mp, amenajată conform necesităților de lucru cu publicul. Relații la telefon 032/271333, int. 106.

Apartament 3-4 camere

Societate comercială închiriază pe o perioadă de 3 luni apartament cu 3-4 camere în zona centrală. Preferabil telefon Alcatel. Plata în avans. Relații la telefon 230060, între orele 9,00 - 17,00.

■ **Caut** garsonieră (apartament) confortabilă, cu telefon, pe termen lung. Ofer 300.000 lei/lunar. Telefon 174002, după 18,00. (342649)

Garsonieră mobilată

Caut garsonieră mobilată, plata lunar 140.000-160.000 lei. Telefon 230248, 116651, 117300, între orele 9.00-17.00.

Spații comerciale

■ **Ofer** prin asociere în participațiune (închiriere) spațiu comercial, central, 30 mp. Telefon 143031, orele 10-16.

■ **SC** ELGINA SRL închiriază 100 mp spațiu comercial. Telefon 152070 în Alexandru cel Bun.

■ **Ofer** spre închiriere ap. 3 camere, Centru Civic. Telefon 144968. (342778)

■ **SC** închiriază spații comerciale compartimentate pentru birouri, depozite en gros, servicii, dotări speciale, telefon, fax, acces auto mari și mici, bdul C.A. Rosetti. Telefon 032/116030; 211658.

■ **Student** străin, caut garsonieră, cu telefon, în zonele Centru Civic, Tătărași. Telefon 176225; 142323.

■ **Student** străin caut apartament 2 camere, în centru. Telefon 112384.

■ **Ofer** cameră unei studente serioase și nefumătoare, pe Sărărie (aproape de UMF și Universitate). Telefon 114459.

■ **Ofer** apartament 3 camere, zona Păcurari, plata anticipat pe 1 an. Telefon 140039.

■ **Student** străin caut garsonieră. Telefon 145978.

Schimburi

■ **Schimb** apartament cu 3 camere pentru unul cu 2. Telefon 173140.

■ **Apartament** 2 camere, cu 2 balcoane, Tătărași, cu 2 garsoniere. Telefon 271546, orele 8-12.

■ **Apartament** cu o cameră, zona Nicolina I, str. Împăcării, et. 6, cu apartament o cameră, orice zonă, et. 1-2, în apropierea unei stații de tramvai și de alimentară. Telefon 127375.

■ **ARO** 243, cu apartament sau garsonieră. Telefon 177510.

■ **Apartament** 2 camere, decomandat, îmbunătățit, cu garsonieră conf. I, cu diferență (auto). Telefon 216095.

■ **Casă** nouă cu teren, la 12 km de Iași, cu apartament 1-2 camere. Telefon 176394.

■ **Garsonieră** conf. I, zona Tătărași (Flora) și diferență, cu apartament 2 camere, conf. I, preferabil aceeași zonă. Telefon 179658.

■ **Garsonieră** conf. îmbunătățit, faianță, baie, bucătărie, balcon închis, str. Bradului, cu apartament 2-3 camere, conf. I. Telefon 132632; 173817.

■ **Apartament** 3 camere, central, cu apartament 2 camere + garsonieră, central, sau variante, eventual vînd. Telefon 111819.

Servicii

Reparații TV

Tv color universal. Îmi ofer serviciile. Dispecerat 250915. (02852)

■ **Electrician** - electronist, îmi ofer serviciile. Telefon 113380. (342508)

Meditații

Ofer meditații la limba și literatura română, avantajos. Telefon 151632.

■ **Pregătesc** fizică și chimie organică. Cadru didactic cu experiență. Telefon 154583. (342557)

Produse galenice

FARMACIE, FRUMUSEȚE, FARMEC S.R.L. vă oferă: o gamă variată de medicamente, produse galenice etc. Telefon 032/163615. (342702)

AGENDĂ AUTO

PIESE AUTO IMPORT

Castrol

1.INFOTEC SRL
dealer autorizat
luni - vineri 9,00 - 18,00
sîmbătă 9,00 - 14,00
Str. Împăcării nr. 35, bl. 919
☎ 221405, 126816

2. SIX SRL - vopsele STANDOX
luni - vineri 9,00 - 18,00
sîmbătă 9,00 - 12,00
Străpungere Ștefan cel Mare nr. 3
☎ 117557

REPREZENTANȚĂ
MONROE amortizoare

3. TILT SRL
luni - vineri 9,00 - 17,00
Str. Socola 20 (intersecția Cotnari)
☎/FAX 230493

TAMOIL
• Uleiuri auto și industriale
PECO-Panther '93

5. TOFAN GRUP
luni - vineri 8,00 - 16,00
Șos. Păcurari nr. 92
în incinta TRANSMIXT SA (AUTOBAZA 2)
☎ 032/154.343

6. BRAS SRL
Piese auto pentru mașini străine
luni - sîmbătă 8,00 - 20,00
duminică 8,00 - 13,00
Str. Silvestru nr. 4
☎/Fax 214.910

PARBRIZE
A.G.E.R. SERVICE
• Geamuri import vest pentru toate tipurile de autovehicule (și en gros)
• Asigurăm și montaj, cu set de soluții originale
Str. N. Gane nr. 15
☎/fax 210351

BOSCH
MONROE amortizoare

8.RUEDAS SRL
luni-vineri 8,00 - 20,00
sîmbătă 8,00 - 16,00
duminică 9,00 - 14,00
Str. Armeană nr. 5, tel. 112239

BOGE

9. VIBOL SRL
luni-vineri 9,00 - 16,00
sîmbătă 9,00 - 13,00
Str. Uzinei 32A (lîngă IRE)
☎ 115830

10. AMRS SRL
Ford dealer
luni - vineri 8.00-18.00
sîmbăta 8.00-12.00
Str. Păcurari 78
Tel. 032/214150

auto ricambi
• Importator piese auto
luni - vineri 9,00 - 1 8,00
sîmbătă 9,00 - 14,00
Piața CUG
☎ /FAX 232856

12. RUDOLF -cimitir auto
luni - vineri 8,00 - 18,00
sîmbătă 8,00 - 16,00
duminică închis
Str. Arcu nr. 22 (zona Gării)

AUTOSHOP
• Toate tipurile de rulmenți auto
luni-vineri 8,00 - 22,00
sîmbătă 8,00 - 18,00
Str. Nicolina nr. 33 (rond vechi CUG)
☎ 221849, FAX 222403

PIESE AUTO ROMÂNEȘTI

1. BRAS SRL
Dacia, Raba, Saviem, ARO
luni - sîmbătă 8,00 - 20,00
duminică 8,00 - 13,00
Str. Silvestru nr. 4
☎/Fax 214.910

MAXIM
DACIA OLTCIT
luni - vineri 8,00 - 20,00
sîmbătă 8,00 - 17,00
Str. Ornescu nr. 4 (vizavi Peco Bas-Ceauș)
☎/Fax 212618
luni-sîmbătă 9,00 - 19,00
B-dul Dacia nr. 1 (Berăria Zimbru)

S.C. INTER express S.R.L.
luni - vineri 8,00 - 18,00
sîmbătă 8,00 - 14,00
duminică 8,00 - 12,00
Str. Socola nr. 18 (lîngă Cotnari)
☎ 230278

PUBLICITATE, UTILITARE

Servicii medicale mobile

CORPO SAN, societate specializată în servicii medicale mobile, oferă ABONAMENTE în trei variante optionale: A. - două consultatii medicale lunar, zilnic între orele 7-22; eliberarea de retete în regim compensat; tratamente injectabile de urgentă în caz de necesitate. B. - două consultații medicale lunar în regim non-stop; 20% reducere pentru următoarele consultații din cadrul aceleiasi luni; eliberarea de retete în regim compensat; tratamente injectabile de urgentă în caz de necesitate. C. - două consultații medicale lunar în regim non-stop; 50% reducere pentru următoarele consultații din aceeasi lună; 20% reducere pentru analize de laborator (recoltate la domiciliu); 20% reducere pentru tratamente injectabile (intramusculare, intravenoase); eliberarea de retete în regim compensat; transportul la spital și internarea în caz de necesitate. Persoanele care se abonează la CORPO SAN primesc un carnet de abonat care le conferă calitatea de beneficiar al serviciilor de asistentă medicală la domiciliu. Vă reamintim pe scurt serviciile pe care CORPO SAN vi le oferă în regim NON STOP:

- **deplasarea** în cel mai scurt timp posibil la domiciliul bolnavului, în urma solicitării acestuia
- **eliberarea** de retete medicale în regim compensat si eliberarea de certificate medicale
- **tratamente** de urgență în caz de necesitate
- **tratamente** de lungă durată (pansamente, injectii intramusculare, intravenoase, perfuzii etc.)
- **recomandare** de investigatii paraclinice (laborator, radiografice, echografice etc.)
- **transportul** la spital și prezentarea medicului de gardă în vederea internării
- **controale** periodice anuale, precum și consult medical complet la angajare
- **supravegherea** activă a bolnavilor cronici. Apelati NON STOP Corpo San la telefon 113130. SOSIM IMEDIAT!

■ **Proiecte** constructii. Avize pompieri. Telefon 270233. (02230)

■ **Ingineri** electroniști efectuăm reparatii tv color, alb negru, garantie. Tarife minime. Telefon 128796, 8,00-16,00. (342608)

Birou traduceri

Autorizate notariat, toate limbile de circulatie. Telefon 143023. (02755)

Doctor Iordache Constantin

Medic primar pediatru, acordă consultații la domiciliul copiilor. Telefon 214001. (343110)

■ **AUTOSERVICE** - confectionăm garantat orice tip de plăcute frînă. Telefon 126274

■ **Filmări** video, aparatură Panasonic, casetă mare, pentru orice ocazie, preturi avantajoase. Telefon 270562.

■ **Capitonez** și furniruiesc usi, tocuri de ușă și draperii, cu materialul meu. Telefon 147694.

■ **Montez** gresie și faianță, cu adeziv special, 13 mii lei/mp. Telefon 127998.

■ **Efectuez** confectii metalice, rapid și ieftin. Telefon 127996.

■ **Medic,** fostă olimpică la chimie și biologie, pregătesc intensiv și eficient chimie organică si biologie clasa a XI-a, pentru admitere la facultate. Telefon 213504, orele 17,00-20,00. (342759)

■ **S.C.** UNIVET S.R.L. Cabinet si farmacie veterinară. Consultatii, tratament, vaccinări, chirurgie, analize de laborator. Program zilnic, orele 9,00-13,00; 15,00-19,00. Sîmbătă și duminică orele 10,00-14,00. Str. I. Creangă nr. 15. Telefon176647. (342745)

■ **Română-fizică,** profesori cu experientă, orice nivel (V-XII), bacalaureat, admiteri, Drept, Filologie, Medicina, politehnică. Garantăm satisfactii. Telefon 113751, după orele 20,00. (342773)

■ **Montăm** gresie și faianță; executăm zugrăveli și tencuieli. Calitate. Telefon 128687. (342790)

■ **Absolventă** Medicină Generală, meditez studenți străini. Telefon 166663. (342808)

Angajări

Agenți imobiliari

Agentia imobiliară CASTER angajează cu carte de muncă agenți imobiliari în următoarele conditii: bărbati, vîrsta maximă 30 ani, prezentabili, dinamici, posesori auto. Salarizare atractivă și decont pentru benzină și ulei consumat. Pentru fișe de concurs și informații suplimentare, telefon 216262, Hotel "Unirea", cam. 106, zilnic între 8,00 - 20,00.

S.C. SAZPIC Miroslava S.A.

Angajează prin concurs: inginer industrie alimentară, carne și produse din carne; maistru în specialitatea preparate din carne. Cererile de înscriere se primesc pînă la data de 10.XI.1996, la sediul societății, în comuna Miroslava. Relații la telefon 140147 și 143371.

Fochist

Casa de Copii Primăverii anunță organizarea concursului pentru ocuparea unui post de fochist. Concursul va avea loc în data de 15 noiembrie 1996, ora 9,00, la sediul unitații, din strada Primăverii nr. 36. Condițiile de concurs sînt afisate la sediul unitatii.

■ **Angajăm** electrician, femeie de serviciu, sub 30 ani. Telefon 270611; 270244.

Pierderi

■ **Cățelușă** Foxterrier albă cu pete, în ziua de 14 octombrie, în zona strazii Alecsandri. Ofer recompensă. Telefon 131340. (342812)

■ **Cîine** Foxterrier tricolor (alb, negru, bej). Ofer recompensă. Telefon 177304, 251946. (342718)

■ **Diplomă** bacalaureat pe numele Mandache Valentina-Angela. O declar nulă. (343112)

■ **Pierdut** acte (certificat de înmatriculare și carte de identitate) Wolksvagen Jetta cu nr. de înmatriculare IS-422 în împrejurări necunoscute. Se declară nule. Vdovicenco Galina - T.Vladimirescu, T4-410.

■ **Cîine** rasa Pechinez, alb cu pete maro (urechi), avea o panglică roz la gît. Aducătorului recompensă. Telefon 127079.

■ **Cățelușă** Pechinez, zona Tg. Cucu, pe 20.10.1996. Aducătorului recompensă. Telefon 152449.

■ **Cîine** Fox Terrier alb cu pete negre, zona Codrescu. Aducătorului recompensă. Telefon 141644; 212728.

■ **Cîine** Fox Terrier tricolor, zona Bucșinescu. Aducătorului recompensă. Telefon 251046.

■ **Găsit** Cocker spaniel, miercuri. Telefon 233253.

Diverse

Cabinet veterinar

ANIMAVET: consultații, tratamente, vaccinări, chirurgie, deparazitări, asistentă fătare. Aleea Oltea Doamna nr. 4, în spatele noi Catedrale Catolice din Nicolina. Program zilnic: 10-13; 16-19; sîmbătă-duminică 10-13. Informații la telefon 220028.

■ **Ca** urmare a aprobării Consiliului local al municipiului Iasi de repartizare - conform OGR 19/1994 - a unui nou lot de 29 apartamente (7 apartamente cu o cameră, 14 apartamente cu 3 camere și 8 apartamente cu 4 camere) în Lunca Cetățuii (bloc 80 B si bloc 65), R.A. CITADIN Iasi invită pe toti cei interesati și care întrunesc condițiile impuse de OG 19/1994 (familii la care ambii soti au vîrsta sub 30 de ani, handicapati sau invalizi de gr. I si II care nu au avut si nu au o locuință în proprietate) să-și întocmească dosar în vederea obtinerii unei repartiții. Cei cu dosare mai vechi (înscrise) pot veni să-și reactualizeze datele, iar cei ce au conditii modificate la momentul actual pot să le aducă la zi pînă la 15.XI.1996. Din dosarele complete depuse pînă la această dată se va întocmi lista de prioritate nr. 5, ce se va afisa la sediul din str. Smîrdan.

Anunț

Către onorata clientelă. Cabinetul de înfrumusetare, frizerie, coafură AURA, str. Țepeș Vodă nr.2, bl. V1, sc. C, et. 1 - cei ce făceau programarea prin telefonul 174952 sînt rugati să se prezinte fără apel, deoarece lucrările la ROMTELECOM sînt de durată.

Decizie

În urma analizei situației contractelor cu furnizorii de programe, ținînd cont de devalorizarea raportului leu-dolar, Consiliul de administrație al societătii a decis că valoarea maximală pentru abonamentul la retelele CATV Electron M Bit, pentru luna decembrie 1996, să fie de 11.000 lei (unsprezece mii lei). (342721)

■ **Domnul** Onută Aurel este invitat în ziua de 11 noiembrie, ora 8,00 (opt) 1996, la Judecătoria Iasi, în procesul de divort cu Onută Vera, în dosarul nr. 12303 din 1995. (342805)

■ **Toti** membrii vînători din cadrul AJVPS Iasi au obligatia ca pînă la data de 20 noiembrie 1996 să se prezinte la sediul asociatiei pentru schimbarea permiselor de vînătoare. Vor avea asupra lor: buletinul de identitate; permisul de vînătoare; pemisul de armă; o fotografie color tip buletin; suma de 10.250 lei. Pentru schimbarea permiselor, cotizatia pe anul în curs trebuie să fie achitată integral. Noile permise de vînătoare sînt singurele documente cu care se face dovada calității de membru vînător. (342799)

Decese

✝ Familia și rudele apropiate anunță cu durere trecerea în neființă a celui ce a fost NEACSU ION. Înmormîntarea va avea loc marti, 5 noiembrie, ora 14,00 la cimitirul "Eternitate", unde este depus corpul neînsufletit. Dumnezeu să-l odihnească în pace, iar amintirea lui va rămîne întotdeauna în inimile celor ce l-au iubit.

Condoleanțe

✝ Familia V. Cristian se alătură durerii fără margini a colegului Gică Buzatu și a familiei, cauzată de disparitia razei de soare care a fost LAURA. Dumnezeu s-o primească lîngă îngerii săi!

✝ Colegii de serviciu din cadrul Filialei Județene ROMANIAFILM transmit sincere condoleanțe doamnei Nicoleta Macovei pentru pierderea tatălui. (342820)

✝ Colegii de la Facultatea de Istorie, Universitatea "Al. I. Cuza", împărtășesc durerea domnului prof.dr. Aurel Filimon și sînt alături de familia îndoliată. (342802)

✝ În veci nemîngîiată, verișoara Lidia, împreună cu soțul și copiii regretă cu durere adîncă moartea năpraznică, într-un tragic accident, a verișoarei LĂCRĂMIOARA și a soțului - LUCHIAN. Vom fi mereu alături de familiile îndoliate. (342804)

✝ Familiile dr. Călin Vasile și dr. Hoisie B. transmit sincere condoleanțe familiei celui ce a fost bunul nostru vecin SAVA POPA, pentru pierderea suferită. Fie-i țărîna ușoară!

✝ Familia Ilia Prisacaru transmite condoleanțe familiilor Gavril Vasile și Grivincă Cristian-Mihai și este alături la greaua durere pricinuită de pierderea dragei lor VASILICA, cea care a fost o bună soție și mamă. Lacrimi și flori pentru sufletul ei minunat, deși foarte greu încercat. Dumnezeu s-o ierte și s-o odihnească în pace!

AGENDA OMULUI DE AFACERI

DAS

Reprezentant al firmei germane VAILLANT
Distribuitor ROMSTAL și DE LONGHI (Italia)

- proiectează și execută rețele de încălzire
- proiectează și instalează centrale termice
- dimensionează instalații de climatizare, instalații de răcire și ventilație

Iași, str.Aurel Vlaicu 87, Tel./Fax: 032-175488

SIT CONTUR

execută:

AMENAJĂRI INTERIOARE • SEDII FIRME • SPAȚII COMERCIALE • INSTITUȚII PUBLICE • VILE și APARTAMENTE DE LUX

Iași - tel. 032/152004, fax: 032/251310

CANEL SRL

alarme auto **ENFORCER - USA**
alarme pentru magazine, depozite, caserii, imobile
PARADOX - CANADA

Iași, I. C. Brătianu nr. 22
fax: 032-211986, tel: 032-214659, 213479

GEMATEX CENTER

Reprezentanță a unor cunoscute firme germane

DÜRKOPP, KANNENGIESSER, VEIT, BRISAY, SETEC, STRÖBEL, LECTRA, MICROLITE
producătoare de utilaje pentru industria de confecții

București, str. Anastasie Panu, tel/fax 0040-01-3236908,3226357, Iași - 032-172017

ROCAMBOLE SRL

Unic distribuitor BENCKISER

vă oferă:
- gama de detergenți DOSIA
- detergenți SOLE, CALINDA, LIP

Transport gratuit.

Tel. 142363, 212684

VIBLANC SA

vinde

- **frigidere "ARCTIC"**
- **congelatoare "ARCTIC"**

Garanție 12 luni.

Tel. 032/14.22.89; 032/14.80.19; 032/210794

TORAMAT PRODINVEST SRL

vitrine orizontale, verticale, lăzi și camere frigorifice cu service în garanție și postgaranție

ACUM CU PLATA ÎN RATE

Iași, Calea Chișinăului nr. 35, tel/fax 032/233460

ALFA CIVIC

distribuie scule, dispozitive, unelte, accesorii Bosch, Metabo, Ryobi, Stayer, Felisatti, Fiac, Far, Rothenberger, Grandinetti, CEA, Dieffe

Iași, Tg. Cucului 1 (lîngă Alimentară), tel./fax: 032-214306

ELCOSERV

Case de marcat - cîntare electronice
Mașini de numărat bani. PC 486
Platformă electronică 300 kg.
Plata în rate !

Iași, str. Decebal nr.1, tel./fax:032/230205

COLINI SRL

organizează cursuri de

- Dans clasic, modern, de societate
- Manechine și foto-modele
- Gim. aerobică
- Step aerobic
- Fitness
- Culturism
- Arte marțiale

Iași, Sf. Lazăr nr. 6 (lîngă Bankcoop), Tel. 032/112888

Oferta săptămînii: tehnică de calcul - birotică

OPEN SYSTEMS

Calculatoare PGA
5x86/133, Pentium 100/120/133

Microsoft Qualified Dealer
Novell Networking Partner
Canon Authorized Dealer
OKI Authorized Dealer

Sediul: Str. Stejar 3 tel/fax 032/17.47.59, 17.79.92 **Birotică**: Independenței 4 tel. 21.63.04 **Magazin**: lîngă Optinova, tel: 11.35.45

RADIX

Computere
Consumabile

HP DeskJet 690
LaserJet 5L, 6P

HEWLETT PACKARD
Authorized Reseller

Iași, B-dul Copou, nr. 3, etaj II; tel. 032/212453 tel./fax/ 032/210423

Universal RX

Master V.A.R. SALIENT

Calculatoare
SALIENT
486, 5x86, Pentium, 6x86, Pentium Pro
În 12 rate lunare.
3 ani Garanție Integrală !

Iasi, Str. Grigore Ureche nr. 3
Tel. 032-212660, Fax 032-112058

ACE COMPUTERS

distribuitor autorizat

Calculator DTK
PENTIUM 100 - GREEN
Cache burst 256 K, INTEL VX 430, HDD 1,27 GB SEA GATE (3 Mb/sec), VGA 1 MB PCI, Monitor SVGA 14" color DTK, LR, NI, 48 KHz frecv. orizontală, refresh 72 Hz

Iași, str. Grigore Ureche, bl. W. Mărăcineanu
tel./fax 032/213122, 213130

LIVIUS

Master V.A.R. SALIENT

Calculatoare SALIENT
Imprimante ace/jet/laser/color
Programe de contabilitate CIEL
Instalare. Instruire. Service

Iași, str. Fătu 1A
tel./fax 032/112221, 115922

AUTO - TECHNIC

CALCULATOARE:
5x86/133 MHz
6x86/120 MHz (PENTIUM 150+)
IMPRIMANTE. CONSUMABILE. COMPONENTE

PLATA ÎN RATE.

Magazin - Bd. Independentei B 1-5
Tel./Fax: **032/21 31 01**

SERCOM

PARTENER AUTORIZAT
HEWLETT PACKARD, DTK
PC 586/133 Mhz, Pentium 100-166Mhz
HP LaserJet 5L, 4P
HP DeskJet 690 C
Prețuri minime !

Iași, B-dul N. Iorga nr. 46,
tel./fax: 231001, 122589

Universal RX

CONSUMABILE
pentru orice tip de imprimante, copiatoare și faxuri

Iasi, Bd. Stefan cel Mare nr. 8
Galeriile Comerciale - Mezanin
Tel. 023 - 216205, 215978

UNITRADE SYSTEMS

VERBATIM
Diskete
CD-uri inscriptibile
CONDIȚII DEOSEBITE PENTRU DISTRIBUTIE

Iași, Bd. Copou nr. 4,
tel. 216413, 213455; fax 216412

UNITRADE SYSTEMS

Calculatoare: COMPAQ, ZENITH, ARX
Imprimante: EPSON
Software: MICROSOFT Windows 95
CIEL contabilitate
REDUCERI PENTRU CONFIGURATII COMPLETE

Iași, Bd. Copou nr. 4, tel. 216413, 213455; fax 216412

EuroBIT

Pentium - 100 AMD K5
16 M RAM, HDD 2G, FDD 3,5", Mon. 14" color SVGA PCI 1M
access INTERNET gratuit
Program balanță contabilă
4.999.000 lei
Plata în rate.

Iași, str. A. Panu nr. 36, bl. 1B, tel./fax 032/214010, 211494

mita DC-1256 INTERELECTRIC

COPIATORUL DE BIROU A4
2.115 DM
Mod FOTO
12 copii/minut
Reducere/Mărire de la 64% la 156%

Str. ELENA DOAMNA, nr. 24
tel: 032/210030,210031; fax: 112366

AXON International

societate româno-franceză

programe de gestiune material financiară, contabilitate, imobilizări și salarizare

Iași - Moara de Foc 35, et. 5
Tel./Fax: 032-250239
axon@ mail.cccis.ro

INFONET CONSULTING

Calculatoare 486, 586, PENTIUM
Imprimante cu ace, DeskJet, Laser
Networking

Iași, str. Moara de Foc nr. 35, tel./fax 032/251898

QUARTZ MATRIX

DISTRIBUITOR AUTORIZAT
TOSHIBA
COPIATOARE SI TELEFAXURI

IASI SOS. PACURARI 8, bl. 558
TEL:157090 TEL/FAX:165558

QUARTZ MATRIX

DISTRIBUITOR AUTORIZAT
COMPAQ
PENTRU ROMANIA

IASI SOS. PACURARI 8, bl. 558
TEL:157090 TEL/FAX:165558

QUARTZ MATRIX

CENTRU AUTORIZAT
DE DISTRIBUTIE SI SERVICE
EPSON

IASI SOS. PACURARI 8, bl. 558
TEL:157090 TEL/FAX:165558

Beta Line

COMPUTERS - SERVICE - ACCESORIES

Vă oferă calculatoare
MODELE: **trophy** 586/133, **elite** PENTIUM 120, 133, 150, 166, 200, **magnum** PENTIUM 133, 150, 166 + MULTIMEDIA
Periferie: GENIUS, EPSON, HP

Iasi, B-dul Tudor Vladimirescu nr. 22, tel./fax: 032/271281

Comandă un COMRACE și lasă-l să lucreze pentru tine

COMRACE COMPUTERS
No. 1 în topul calității în ROMÂNIA
Microsoft OEM Partner
Western Digital OEM Partner
ADI OEM Partner

RTD RomUS

TRADING & DEVELOPMENT
Austin - Texas Company

Iași, Bd. Copou 3, Tel/Fax: +40-32-210.492

Calculatoare
5x86, *Pentium*, 6x86
3 ani garanție !

☎ TELEFOANE UTILE: FARMACII

1. **FARMACIA SF. LAZĂR** -
zilnic : 8.00 - 20.00
sîmbăta : 8.00 - 14.00
duminica : 8.00 - 14.00
☎ **230.153**

2. **NOREX PHARM**
Str. Grigore Ureche nr. 1 (Centrul Civic, lîngă Tribunal)
zilnic: 8.00 - 20.00
sîmbăta: 9.00 - 18.30
duminica: 9.00 - 13.00
☎ **216.382**

3. **FARMACIA GHIȚUN** -
Cuza Vodă 27
zilnic : 7.00 - 20.30
sîmbăta : 8.00 - 15.00
☎ **147.077**

4. **GHIȚUN FARM** -
Primăverii 11
zilnic : 7.00 - 20.00
sîmbăta : 8.00 - 13.00
☎ **231.876**

5. **SEMIS** -
Străpungere Silvestru nr.7
zilnic : 8.00 - 20.00
duminica: 9.00 - 17.00
☎ **210.542**

6. **REMEDIA** -
Str. Gării 30
zilnic : 7.30 - 20.00
sîmbăta : 8.00 - 14.00
duminica : 8.00 - 14.00
☎ **146.325**

7. **FARMACIA 4**
Bd. Stefan cel Mare nr. 3
zilnic : 7.30 - 19.30
sîmbăta : 8.30 - 13.30
☎ **142.020**

8. **PEST FLORA**
Str. Vasile Lupu 108
zilnic: 8.00 - 20.00
duminica: 8.00 - 14.00
☎ **271.962**

9. **FARMACON**
Str. Gavril Muzicescu (lîngă Palatul Telefoanelor)
zilnic: 8.00 - 21.00
sîmbăta: 8.00 - 16.00
duminica: 8.00 - 14.00
☎ **213.050**

10. **LIMA FARM**
Bulevard Tudor Vladimirescu 306
zilnic: 7.30 - 19.00
sîmbăta: 8.00 - 13.00
duminica: 10.00 - 12.00
☎ **114.453**

11. **FARMACIA NR. 1 Iași**
B-dul Dacia nr. 32
zilnic: 8.00 - 16.00
sîmbăta: închis
☎ **153.498**

12. **FARMACIA NR. 2 Iași**
Piața Unirii nr. 3
zilnic: 7.00 - 20.00 - 7.00
sîmbăta: program permanent
duminica: program permanent
Farmacie cu gardă
☎ **116.029**

13. **FARMACIA NR. 7 Iași**
Socola nr. 9, bloc E.1
zilnic: 7.00 - 20.00
sîmbăta: 8.00 - 14.00
☎ **132.293**

14. **FARMACIA NR. 9 Iași**
Sălciilor, bloc 828
Nicolina II
zilnic: 7.00 - 20.00
sîmbăta: 8.00 - 14.00
☎ **122.782**

15. **FARMACIA NR. 11 Iași**
Vasile Lupu 160, bloc G.3
zilnic: 10.00 - 18.00
sîmbăta: închis
☎ **175.457**

16. **FARMACIA NR. 15 Iași**
B-dul Independentei nr.23
zilnic: 7.00 - 20.00
sîmbăta: închis
☎ **116.408**

17. **FARMACIA NR. 50 Iași**
Vasile Lupu 8, bloc D.3
zilnic: 7.00 - 20.00
sîmbăta: 8.00 - 14.00
☎ **172.867**

18. **FARMACIA NR. 86 Iași**
Str. Măgurii nr. 4, Nicolina II
zilnic: 7.00 - 20.00
sîmbăta: 8.00 - 14.00
☎ **122.459**

19. **UNITATEA TEHNICO-MEDICALĂ Iași**
Sălciilor, bloc 828, Nicolina II
zilnic: 8.00 - 16.00
sîmbăta: închis
☎ **124.646**

20. **ALSOC - FARMAVITA**
Sf. Andrei nr. 4 (lîngă Biserica Sf. Andrei)
zilnic: 9.00-19.00
sîmbăta: 9.00-14.00
duminica: 9.00-14.00
☎ **112043**

TELEFOANE UTILE

☎ **SALVARE: 961**
☎ **POMPIERI: 981**
Pașcani: 981, 761774
☎ **POLIȚIE:**
Inspectoratul Județean Centrala 140720; Dispecerat 146666; Municipiu Centrala 140020 Dispecerat 146840/955 Ofițer de serviciu 146850; Serviciul Circulație - 140070.
☎ **SERVICII MEDICALE MOBILE CORPO-SAN (asistentă medicală non-stop de urgență la domiciliu): 113130**
☎ **PROTECTIA MUNCII.: 116139**
☎ **ASOCIATIA ROMÂNĂ ANTI-SIDA, HOTLINE SIDA: 210024**
☎ **AGENȚIA C.F.R.: 147673**
☎ **INFORMATII GARĂ: 146333**
☎ **AUTOGARĂ: 146587**
☎ **TAXICOM, dispecerat: 953, 146593**
☎ **GO-TAXI, dispecerat: 222060**
☎ **TAXI ROMARIS, dispecerat: 215555, 222222**
☎ **TAXI LYON TRANZ, dispecerat: 214214**
☎ **AGENȚIA TAROM: 115239**
☎ **INFORMATII AEROPORT: 174058;271590**
☎ **STATII PECO: Baș Ceauș - 176865; Aurel Vlaicu - 175872; Bucium - 132891; Crișan - 112182; Păcurari - 164142; Sărărie - 147480.**
☎ **A.C.R. - informații utile: 112345, 130177.**
☎ **DISPECERATE: R.A. Gaz-Metan - 928; 141737; R.A. Apă-Canal - 214271 (centrala - 215410); Renel - 147070, deranjamente - 929; Termoficare - 141956; R.A. Locuinta - 112434; Telefoane - Deranjamente - 921;**
☎ **GARDA FINANCIARĂ: 114065, 12427.**
☎ **ADMINISTRATIA FINANCIARĂ: 143030**
☎ **TRIBUNAL: 146300**
☎ **PROCURATURĂ: 212566**
☎ **CAMERA DE COMERT: 117757**
☎ **CENTRUL MILITAR JUDETEAN: 146370**
☎ **STATUL MAJOR JUDETEAN DE APĂRARE CIVILĂ: 214470**
☎ **HOTELURI: Moldova - 142225; Traian - 143330; Unirea - 142110; Continental - 114320; Sport - 232800; Orizont - 112700**
☎ **POLICLINICA CU PLATĂ: triaj informatii - 117244**
☎ **OFICIUL JUDEȚEAN PENTRU PROTECȚIA CONSUMATORILOR: 145392.**
☎ **AGENTIA DE PROTECTIA MEDIULUI: 214357**
☎ **LABORATOR ANALIZE "PRO FAMILIA": 230431**
☎ **FUNDATIA PENTRU PROTECTIA ANIMALELOR "SALVANIM" - anunțuri pierderi/găsiri animale: 212184**
☎ **Vama Nicolina - 142817**
☎ **Punct vamal Of. Poștal 13 - 113093**
☎ **Direcția Regională Vamală Iași - 127779; 130154**

REPARAȚII

☎ **Monumente funerare - 174174**
☎ **Tîmplărie - 158588**
☎ **Rașchetat parchet - 126923**
☎ **Hidroizolații terase, subsoluri, garaje - 174340**
☎ **Închideri balcoane - 117512**
☎ **Instalații sanitare - 160164**
☎ **Reparații mașini de spălat rufe, vase, mașini de uscat, rebobinări motoare - 173204**
☎ **Reparații electrice, auto, de forță - 155694**
☎ **Frigidere - 251006; 220859**
☎ **Aragaze - 132141**

CARNETUL ZILEI

VREMEA

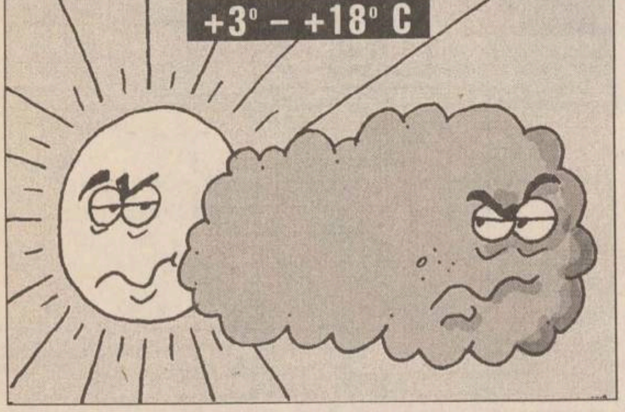

■ Vremea în următoarele 24 de ore va fi frumoasă și se va încălzi în continuare. Cerul va fi variabil. Vîntul va sufla slab la moderat din sector S. Temperaturile minime vor fi cuprinse între 3° și 6°C iar cele maxime între 15° și 18°C. **(C.M. DASCĂLU - Centrul de Prevedere a Vremii Bacău)**

CALENDARUL CREȘTIN - ORTODOX

✝ **Cv. Ioanichie cel Mare; sf. mc. Nicandru ep. și Ermeu preotul**

CALENDARUL CATOLIC

Sf. Carol Borromeu, ep.

FARMACII ȘI SPITALE DE GARDĂ

Farmacia nr. 2, Piața Unirii (tel. 116029).

Spitalul "Sf. Spiridon" (tel. 142730): Clinica I Medicală, Clinica a III-a Chirurgie; **Maternitatea "Cuza Vodă"**

TELECABLE

10,00 Film: Curajul (r) ■ 11,30 Film: Pasiune arzătoare. Filmul prezintă povestea adevărată a scriitoarei Margaret Mitchel și a romanului său "Pe aripile vîntului". O poveste născută din promisiuni; promisiuni de iubire, promisiuni de a nu uita și de a nu ceda niciodată. În rolul principal - Shannen Doherty. ■ 13,00 Film: Tăcere periculoasă (r) ■ 14,30 Pauza muzicală ■ 16,00 Pasi spre noi însine - III ■ 17,00 Film: Arma mea nouă ■ 18,40 Film: Telefonul ■ 20,30 Agenda Telecable ■ 21,00 Film: Prințesa din poveste ■ 22,30 Film: Inocenta furată ■ 0,00 Gîndul serii ■ 0,05 Film: Sportivii ■ 1,45 Nocturnă muzicală

CONY - SATv

18,00 Deschiderea ediției ■ 18,05 Caleidoscop CONY-SATv (calendarul zilei, știri, repotaje, reportajul zilei, anunțuri publicitare) ■ 19,00 Cony-Medicina - emisiune în direct (telefonul telespectatorului 230576. Redactor Oana Turcu) ■ 20,00 Închiderea programului ■

TELEVIZIUNEA NAȚIONALĂ

TVR 1

7,00 Actualități: Vot '96 ■ 7,10 Divertisment muzical cu: Camela, The Kelly Family, Azuquita, El Consorcio, Anabel Conde, El Pele, Juan Pardo (TV Spaniolă) ■ 7,40 Documentar CFI: Atotștiutorii - Farmacologia ■ **8,10 Film serial (r): Andrea Celeste** (Argentina). Ep. 70 ■ 9,00 Actualități: Vot '96 ■ **9,10 Film serial (r): Santa Barbara** (SUA). Ep. 523 ■ 9,55 Divertisment muzical cu: Silvie Vartan, Elisabet Vidal, Michele Torr (CFI) ■ **10,25 Film artistic (r): Scarlet Pimpernel** (SUA, 1982). Cu: Jane Seymour. Anthony Andrews. Regia Clive Donner ■ 12,45 Recital: Patrick Bruel (CFI) ■ 13,00 Actualități: Vot '96 ■ 13,15 TVR Iași. Est Meridian ■ 14,00 TVR Cluj Napoca. Jurnal; Sport; Întrebări pentru o funcție: Vot '96. Reportaje realizate în ziua alegerilor ■ 14,50 TVR Timișoara. Economia încotro?; Degetul pe rană; Prezențe culturale; Ancheta emisiunii; Pastila vestică; Dialogul emisiunii; Poșta TV; Avanpremieră; 7 zile în actualitate; Muzică ■ 16,00 Actualități: Vot '96 ■ 16,10 Atlas ■ 16,40 Ne-am interesat pentru dv! Prețuri în prag de iarnă; Pomicultura de sezon; Culturi de ciuperci; Vinul de viață lungă ■ 17,00 Emisiune în limba maghiară: Știri, corespondențe; Alegerile generale și prezidențiale - emisiune specială; 10 minute cu coregraful Andras Mihaly ■ 18,30 Desene animate: Grendizer (Japonia) ■ 19,00 De luni pînă luni. Retrospectiva evenimentelor politice interne și internaționale ale săptămînii ■ **19,30 Film serial pentru tineret: Salvați de clopoțel** (SUA). Ep. 1 ■ 20,00 Actualități. Buletin meteo; Telesport ■ 20,45 Publicitate ■ **20,50 Film serial: Echipa de intervenție** (SUA, 1991). Ep. 72 ■ 21,45 Vot '96. Rezultate, concluzii, perspective ■ 22,30 Cultura în lume: Gilles Carle între roman și cinema ■ 23,00 Actualități ■ 23,20 Teatrul liric: Bal la "Don Giovanni". Cele mai frumoase arii și duete din creația de operă a lui W.A. Mozart. Soliști: Iulia Isaev, Claudia Codreanu, Camelia Ștefănescu, Stanca Bogdan, Mihaela Stanciu, Caterina Costea ■ 0,40 "Fragil". Medalion Jimi Hendrix

TVR 2

13,00 Actualități ■ 13,10 Politica între ideal și real. Irezistibila forță a omeniei. Convorbire pe marginea lucrării "Oameni de omenie în vremuri de neomenie" de Marius Mircu. Invitați prof. univ. Raoul Șorban ■ **13,35 Film serial: Drumul spre Avonlea** (Canada). Ep. 53 ■ 14,25 Confluențe: Ion Căianu ■ **14,55 Film serial: Perla neagră** (Argentina, 1994), ep. 63 ■ 15,40 Desene animate: Poveste din munți (Japonia) ■ **16,10 Film serial: Alejandra** (Venezuela, 1991), ep. 67 ■ **17,00 Măseaua de minte.** Emisiune de educație pentru tineret. Radical... din anii de liceu. Ediție realizată în colaborare cu elevi și cadre didactice de la liceele "Gheorghe Vrânceanu", "George Bacovia", "Vasile Alecsandri" din Bacău ■ **17,40 Film serial: Andrea Celeste.** Ep. 77 ■ **18,30 În fața dvs.** Realizator Vartan Arachelian ■ 20,00 Arte vizuale. Zona Europa de Est - al doilea Festival de Performance, Timișoara, octombrie '96 ■ 20,30 Tribuna nonconformiștilor ■ 21,00 TVM. Mesager ■ 21,30 Căsuța cu povești ■ 21,35 Sfinx. Concurs în care participanții își testează inteligența, perspicacitatea și norocul ■ **22,05 Film serial: Santa Barbara** (SUA); ep. 526 ■ 22,50 SUA - Alegeri '96. Evaluarea pieței electorale ■ 23,20 Magazin sportiv internațional. Fotbal - derbi din campionatul Italiei: Parma-Fiorentina. Înregistrare de la Parma. În pauză: Magazinul "Raks Music".

În această seară, la PRO TV

Julie Christie

Cantonierul (dramă). Regia Michael Whyte; cu: Julie Christie, Donald Sutherland, John Lynch. Povestea a doi oameni care nu mai sperau în iubire și o trăiesc, în sfîrșit, la maturitate. După ce moartea soțului, într-un atac cu motivație politică, o eliberează pe Helen Cutle de povara unei căsnicii lipsite de pasiune, ea și fiul său Jack, încă adolescent, se mută într-un orășel unde încearcă să găsească pacea, să picteze în liniște și să scape de violența metropolei. **(PRO TV, ora 20.00)**

PRO TV

7,00 Ora 7, bună dimineața! ■ 9,00 Film serial: Tînăr și neliniștit (r., ep. 141) ■ 9,45 Sport la minut - știri sportive ■ **10,00 Film serial: Paradise Beach** (r, ep. 231) ■ 10,30 Lumea filmului (r) ■ 11,00 Film artistic: Attack! (SUA, 1956). Regia Robert Aldrich; cu: Jack Palance, Eddie Albert, Lee Marvin ■ 12,55 Știrile Pro Tv ■ **13,00 Film artistic: Povestea lui Ned Kelly** (Marea Britanie, 1970). Regia Tony Richardson; cu: Mick Jagger, Diane Craig, Clarissa Kaye ■ 14,30 Film serial: News Radio (r., ep. 7) ■ 15,00 Film serial: "Verdict crimă", ep. 1 ■ **16,00 Film serial: Tînăr și neliniștit,** ep. 142 ■ 16,45 Film serial: Maria Jose, ep. 36 ■ **17,30 Film serial: Grace,** ep. 9 ■ 18,00 Știrile Pro Tv ■ 18,05 Sport la minut - știri sportive ■ 18,15 Divertis show (r) ■ 19,00 Film serial: Cheers, ep. 139 ■ 19,30 Știrile Pro Tv ■ **20,00 Film artistic: Cantonierul** (dramă). ■ 21,50 Știrile Pro Tv ■ **22,00 Film serial: Familia Bundy,** ep. 29 ■ 22,30 Film serial: MASH, ep. 192 ■ 23,00 Procesul etapei. Emisiune realizată de Ovidiu Ioanițoaia (I) ■ 0,00 Știrile Pro Tv ■ 0,05 Procesul etapei (II).

TELE 'M

7,00 Desene animate ■ 7,30 Matinal de luni ■ 8,00 "Cursa prin Alaska" (do/r) ■ **8,30 "Spațiul extraterestru 2082"** (II/r) ■ 10,05 "Hoinarii" (f.a./r) ■ 11,45 Wordlnet, în direct de la Washington ■ 17,00 "Rîul roșu al vieții"; "Scufundare sau înot" (do) ■ 18,00 Stiri Tele' M ■ 18,30 "Pierdut și găsit" (do) ■ 19,00 Actualitatea ieșeană ■ 20,00 Desene animate ■ **20,30 "Marea Britanie azi"** (do) ■ **21,00 "Onoarea pierdută a Katherinei Blum"** (f.a.) ■ 22,45 Știri Tele' M ■ **23,15 "Visuri îndrăznețe"** (f.a.) ■ 0,20 Worldnet, în direct de la Washington

TVR IAȘI

Pr. I, orele 13,10 - 14,00 - Est Meridian Magazin : ■ Fotograme (evenimente din actualitatea regională) ■ 300 de secunde despre privatizare ■ Cronica rutieră în județele Moldovei ■ Arpegii: "Armonia" ■ Lovitura de pedeapsă ■ Accente ■ Videoclipul emisiunii.

ANTENA 1

7,00 Telematinal ■ 10,00 Știrile dimineții ■ 10,15 Din lumea afacerilor ■ 10,30 Quantum Teleshopping ■ 11,00 Cu cărțile pe masă (r) ■ 12,00 Jocuri... politice (r) ■ 13,00 Lumină călăuzitoare (ep. 327) ■ 14,00 Știrile amiezii ■ 14,10 Acoperirea (r) ■ 16,00 Medalion Princess Ericka ■ 16,30 Quantum Teleshopping ■ 17,00 Știrile după-amiezii ■ 17,10 O iubire de neuitat (ep. 36) ■ 18,30 Turneul candidaților ■ **19,45 Vise și oglinzi** (ep. 26) ■ 20,45 Observator ■ **21,30 Astă seară dansăm în familie** (comedie). Cu: Dem Rădulescu, Sebastian Papaiani, Vasilica Tastaman. Regia Geo Saizescu ■ **23,20 Capcană periculoasă** (ep. 160, 161) ■ 1,00 Quantum Teleshopping ■ 1,30 Observator (r) ■ 2,15 Ciocîrliile pe sîrmă (tragicomedie). Cu: Rudolf Hrusinsky. Regia Jiri Menzel ■ 3,45 Dance Club ■ 5,45 Vise și oglinzi (ep. 26) ■ 6,30 Quantum Teleshopping

RADIO NORD - EST

5,30-10,00 Micul dejun. Emisiune matinală de informații și muzică: știri din actualitatea locală, informații utilitare, horoscop, sfatul medicului, informații economice, relatări, interviuri în direct, concursuri (6,00-6,30 buletinul de știri și programul Actualitatea preluate de la BBC) ■ **10,00-14,00 Fir direct.** Timp de patru ore în contact direct cu viața orasului: informații din actualitatea locală, răspunsuri la întrebările ascultătorilor, concursuri și muzică Realizator: Iulia Mihalache ■ **14,00-14,30 BBC:** Buletinul de știri și Actualitatea ■ **14,30-18,00 Turnul de control.** Informații sportive (14,45), știri, interviuri, concursuri, muzică Realizator: Gabriela Gugeanu ■ 16,30 Puls Nord-Est - cel mai important grupaj informativ al zilei Realizator: Ovidiu Simonca ■ **18,00-19,00 BBC:** Buletinul de știri și Actualitatea ■ **19,00-21,00 Buzduganul de seară.** Emisiune de divertisment: muzică și concursuri Realizatori: Daniel Buzdugan, Gabi Jugaru și Octavian Tudorache ■ **21,00-21,30 BBC:** Buletinul de știri și Actualitatea ■ **21,30-22,00 Puls Nord-Est** - ediția de seară (știri, reportaje, interviuri, relatări din actualitatea locală și națională) ■ **22,00-0,00 Declarație de dragoste.** O emisiune talk-show în care învățăm să comunicăm pe marginea unui subiect infinit: dragostea. Realizatori: Septimiu Sărățeanu și Adrian Păduraru ■ 0,00-3,00 Rob McLean Show - VOA EUROPE ■ 3,00-4,15 Albumul nopții ■ 4,15-5,00 June Brown Show- VOA EUROPE ■ 5,00-5,30 Ritmuri de înviorare.

Radio CONTACT

5,00-8,00 Bună dimineata! (meteo, sport, horoscop, concursuri, aniversări, revista presei, recomandri TV, actualitatea prin informații, reportaje din țară și corespondențe BBC) ■ 8,00 - 14,00 Azi în Iași (informații locale, concursuri, muzică) ■ 14,00 - 19,00 Contact FM ■ 19,00 - 22,00 Seara la Iași (program de divertisment: informații diverse, concursuri, muzică) ■ 22,00 - 0,00 Caleidoscop (emisiune cu caracter cultural-științific) ■ 0,00 - 1,00 Super VIP! VIP! URA! (Vedete în studio - incursiune în viața invizibilă a personalităților; dialog cu ascultătorii). Realizator: George Stanca

■ **Începînd cu ora 00.00, "SUPER VIP! VIP! URA!", sau GEORGE STANCA și ce au făcut, ce fac, ce vor mai face "Vip-urile" noastre**

RADIO IAȘI

6,00 - 8,30 Diminețile noastre (6,00 Știri; 7,00 Radiojurnal; 7,30-7,45 Post-scriptum, Revista presei, Avanpremiera radio, Muzică) ■ 8,00-8,05 Buletin de știri ■ 8,05-8,30 Informații utilitare ■ 8,30-9,00 Jurnalul artelor (r) ■ 9,00-9,05 Buletin de știri ■ 9,05-13,00 Radiosfera (Știri: 10,00; 11,00; 12,00; Radiocircuit-multiplex; Concert de muzică populară românească) ■ 13,00 Radiojurnal ■ 13,15 Muzică ușoară ■ 13,30 La zi, în viața partidelor politice ■ 14,00 Buletin de știri ■ 14,05 Întîlniri pe unde medii (ora 15,00 - Știri) ■ 15,20 Galaxia rock - reluare ■ 16,00 Radiojurnal ■ 16,15-17,30 Radiograme (Știri: 17,00) ■ 17,30-18,00 Grai și suflet românesc ■ 18,00-18,10 Buletin de știri ■ 18,10-18,30 Corespondența radio - muzică ușoară ■ 18,30-19,00 Corespondența radio - muzică populară ■ 19,00-19,15 Radiojurnal ■ 19,15-19,30 Muzică ușoară ■ 19,30-20,00 Ancheta radio ■ 20,00-20,30 Stop cronometru (sport și muzică) ■ 20,30-21,00 Pagini muzicale de popularitate ■ 21,00-21,20 Evenimentele zilei, sport, meteo ■ 21,20-22,00 Panoramic pop. Emisiune consacrată muzicii ușoare românești (r).

Filmele acestei săptămîni

MEDIA INTERNATIONAL
MISIUNE IMPOSIBILĂ

Cinema"Victoria"
(Telefon. 112502)

"Misiune imposibilă"
Premieră
Producție SUA, 1996
Thriller inspirat din serialul TV cu același nume
Producător și interpret principal ***Tom Cruise***
ora 9,00 - **1500 lei**
orele: 11,00; 13,00; 15,00; 17,00; 19,00 - **3000 lei**

Cinema "Republica"
(Telefon: 114327)

"Dracula - un mort iubăreț"
Producție SUA, 1996
Parodie horror de Mel Brooks
În rolul titular ***Leslie Nielsen***
ora 9,00 - **1500 lei**
orele: 11,00; 13,00; 15,00; 17,00; 19,00
- 3000 lei

Cinema "Copou"
(Telefon: 145738)

"Independence Day - Ziua Independenței"
Producție SUA, 1996
Thriller SF cu: ***Bill Pullman***, Will Smith, Jeff Goldblum
ora 9,00 - **1300 lei**
orele 11,30; 14,00; 16,30; 19,00
- 2500 lei

BROKEN ARROW

Cinema "Dacia"
(Telefon: 164740)

"Operațiunea Broken Arrow"
Producție SUA, 1996
Thriller cu John Travolta și Christian Slater
ora 9.00 - **800 lei;**
orele: 11,00; 13,00; 15,00; 17,00; 19,00-
1500 lei

HOROSCOP

BERBEC
(21 mart. - 20 apr.):

✋ Nu v-ați ales cu ce v-ați așteptat, poate la prezidențiale să mai aveți o șansă, ca suporter. Nu dăm nume, ca să nu supărăm, nu spui cine, persoană importantă, da becher!

ȚAUR
(21 apr. - 20 mai):

👍 Un locșor cald în parlament nu este de lepădat, chiar dacă formațiunea dvs. a căzut în nas. Patru ani de imunitate nu strică nimănui, mai ales dvs., care, nu-i așa...

GEMENI
(21 mai - 21 iun.):

✋ V-ar fi plăcut o victorie mai lejeră și cu prietenii sus-puși mai bine plasați. Acum va trebui să așteptați și al doilea tur de scrutin ca să știți pe ce lume trăiți.

RAC
(22 iun. - 22 iul.):

👌 Politica din umbră pe care a-ți dus-o a avut succese mai mari decît acelea așteptate. Dacă sînteți născut la limita dintre Gemeni și Rac sau dintre Rac și Leu mai aveți de așteptat.

LEU
(23 iul. - 22 aug.):

👍 Nu v-ați propus decît ceea ce știați că puteți obține fără nici un fel de speculații. Greul va începe de abia după negocierea posturilor în viitorul guvern.

FECIOARĂ
(23 aug. - 22 sept.):

👍 Dacă e să cădeți în picioare, dați din coadă, precum pisica și nu vă veți rupe gîtul. Mai mult decît atît nu se putea să obțineți, la ambiguitățile practicate.

BALANȚĂ
(23 sept. - 22 oct.):

👎 La alegerile din 1996, nu ținea figura cu păstrarea echilibrului, nu te ascultă nimeni, Poate în 2.000 să ieșiți mai în față, cînd lumea va înceta să răcnească.

SCORPION
(23 oct. - 21 nov.):

👍 Ați rămas în cărți, ceea ce nu este de lepădat,. pregătiți-vă și pașii următori. În orice caz, nu trebuie să contați pe persoanele nehotărîte, ci pe cei cu convingeri.

SĂGETĂTOR
(22 nov. - 21 dec.):

✋ Le cam bateți din buză, dar așa se întîmplă cînd orgoliul precumpănește politic. Aveți în fine imaginea pe care ați dorit-o, aceea de independență.

CAPRICORN
(22 dec. - 19 ian.):

👍 Puteți face în tihnă analiza evenimentelor din locul al doilea unde vă place să stați. Nu exagerați, totuși, cu prioritățile pe care le-ați fi formulat.

VĂRSĂTOR
(20 ian. - 18 febr.):

✋ Campania v-a cam stors de vlagă, deși nu ați fost în postura de vioara întîi. Cu mai mult cinism, și mai puțin orgoliu, ați fi putut intra și dvs. îm calcul.

PEȘTI
(19 febr. - 20 mart.):

👍 Emoțiile nu s-au terminat, deși într-un fel ați răsuflat ușurat(ă) scăpînd de-un rival. Vă așteaptă altul, de-a cărui popularitate începeți să vă faceți probleme.

LEGENDA:

👎 *- vă paște ghinionul;*
✋ *- prudența e mama înțelepciunii;*
👍 *- n-aveți nimic de pierdut;*
👌 *- șansa vă surîde*

INTEGRAMA ZILEI

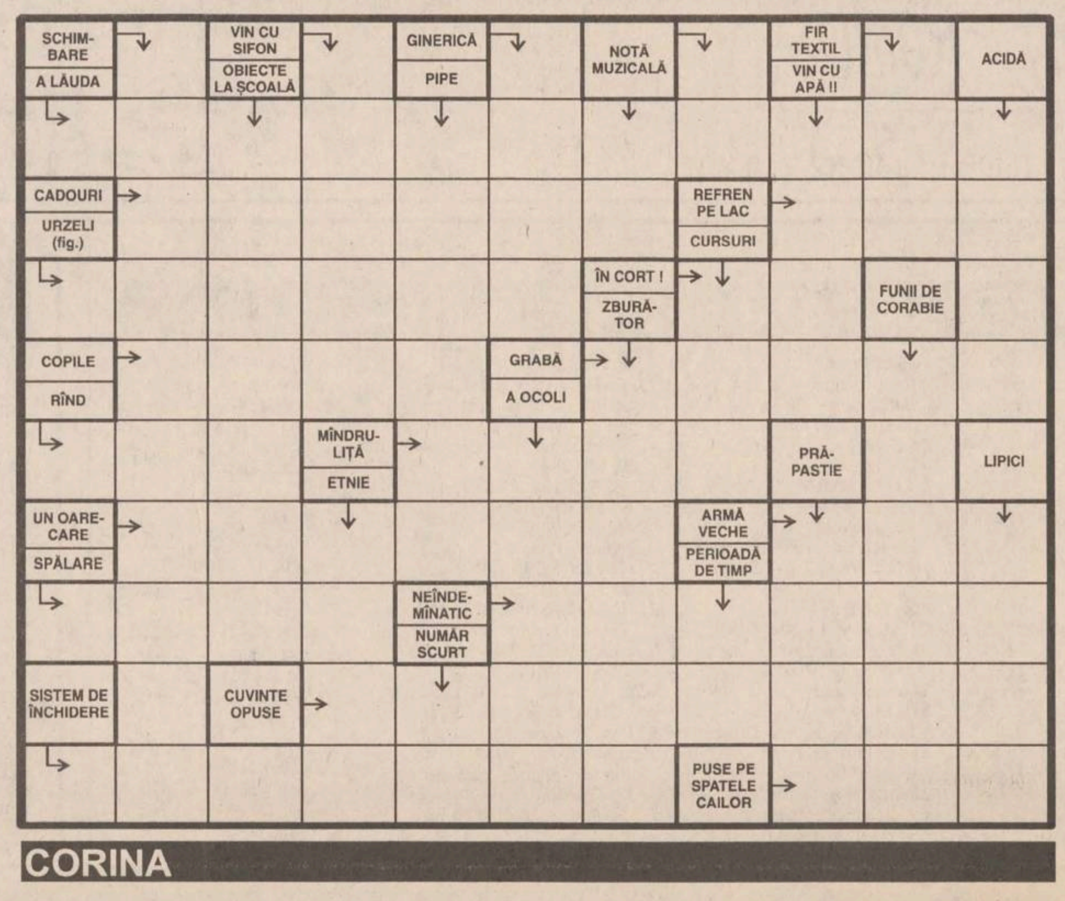

CORINA

AGENDA OMULUI DE AFACERI

BIROU AVOCAT MIHAI GOTCU
ACORDĂ ASISTENȚĂ JURIDICĂ SOCIETĂȚILOR COMERCIALE ÎN DOMENIUL DREPTULUI COMERCIAL
(întocmiri contracte, litigii comerciale, perfectări raporturi comerciale etc.)
Str. A. Panu 19, bl. Ghica Vodă, sc. 2A - parter, lîngă magazinul Rodex
program: 9.00-17.00, tel. 032/213898

ED & FMAN ZAHĂR PRODUCT SRL ROMAN
vinde
zahăr
- saci 50 kg. -
Roman, tel. 033/733532

VICTOR Industrie Alimentară SRL
Semiconserve din pește oceanic (marinat, afumat, sărat). Pește oceanic congelat, hamsie sărată, specialități din pește marin, icre.
Brăila, str. Vadul Schelei nr. 17,
tel/fax 039/613899, tel. 039/612568

SEDCOM LIBRIS S.A.
• oferă prin librăriile sale și prin depozitul de la sediul ultimile apariții editoriale, rechizite, birotică indigenă și din import, bunuri culturale
• execută la comandă calendare și agende personalizate
Iași, str. Moara de Foc Nr. 4, tel. 153 570, 163 210, fax. 163 989

MOLDAMI COMPLEX SRL
• importator direct,
vinde en-gros îmbrăcăminte
din Elveția și Canada
Piatra Neamț, telefon 033-632.000 sau 033-625435

INTERNATIONAL QUALITY
Cabinet de acupunctură
MEDICINA ALTERNATIVĂ
• laseroterapie • moxibustie • electroacupunctură
Consultații gratuite!
Iași, bl. TAROM, sc. A, demisol, tel. 032/213511, 214177

SHATTER
Reprezentant BEZEMA A.G. - ELVEȚIA
• VOPSELE ȘI PIGMENȚI TEXTILI
• IMPRIMERIE TEXTILĂ
• HÂRTIE IMPRIMANTĂ IMPORT GERMANIA
TEL/FAX: 032 - 216281

TOFAN GRUP
comercializează: • anvelope și camere auto (produse de Danubiana și Victoria Florești)
• baterii și acumulatori auto
Iași- Șos. Păcurari nr. 92 (în incinta Transmixt SA)
Tel. 032/154.343

TUDOR MAGNUM PLUS
comercializează en gros și en detail nasturi, fermoare tercoturi, ață bumbac și sintrom, prosoape plușate, elastic blană sintetică, capse, pernițe umeri și tricoturi
Str. Fundac Gavril Muzicescu, tel. 032/213676.

MOLDOVA TRICOTAJE TEX
Comercializează prin rețeaua propie de magazine
• tricotaje • confecții • țesături • încălțăminte
• ciorapi • marochinărie
Iași, tel: 032/137655, 231600, 230166, 136932; Fax: 032/231500

VOCA/ACDI
voluntari americani acordă asistență tehnică și instruire gratuite pentru întreprinderile private de prelucrare a cărnii și panificație
tel. 01/210.86.45, 210.86.37, fax 01/210.86.29

IRSIDO
Reprezentanță ESSELTE
• ARTICOLE DE BIROU (biblioraturi, caiete mecanice, suporți documente, clipboard-uri)
• instrumente de scris SCHNEIDER, PARKER, MICRO
• hîrtie calc, planșete desen, truse/tuș ROTRING
• rechizite școlare
Iași, Str. Toma Cozma nr. 7A (vis-à-vis de lic. Negruzzi)
tel./fax 032/144255

SC VIVI COM SRL
Vinde en-gros îmbrăcăminte second-hand import Germania și America la prețuri ce sfidează orice concurență.
Brăila Str. Golești nr. 39 Tel./fax 039/647350

Fotbal, Divizia A, etapa a XII-a

Județul Suceava dorește echipă de Divizia Națională!

■ *Derby-ul băcăuan a aruncat echipa din Moinești pe locul VI* ■ *Dacia Brăila se menține în plasa liderului* ■

Rezultatele etapei

Tractorul - Dunărea Galați 3-0
Precizia - Danubiana 3-0
Poli Iași - Steaua Mizil 5-1
Bucovina - Foresta 0-2
Dacia Brăila - Gloria Buzău 2-0
Poiana - Metrom 1-0
Rocar - Dunărea Călărași 2-0
Cetatea - Metalul Plopeni 1-1
FC Onești - Petrolul Moinești 4-2

Etapa viitoare (9 noiembrie)

Tractorul Brașov- Metrom Brașov
Petrolul Moinești - Cetatea
Gloria Buzău - Bucovina Suceava
Foresta Fălticeni - FC Onești
Steaua Mizil - Dacia Brăila
Danubiana Ploiești - Politehnica Iași
Dunărea Galați - Precizia Săcele
Metalul Plopeni - Rocar București
Dunărea Călărași - Poiana Cîmpina

Antrenament cu public

■ *Politehnica Iași - Steaua Mizil 5 - 1 (3 - 1)*

Stadion CFR Pașcani, tîmp închis, teren bun, 500 spectatori.

Politehnica - Dohot - Petrache, Urdaru, PARASCHIV - Cotan, DRĂGOI, Kerezsy, COBULEANU, Căunei (min.46 Botan) - Ambrosie, Sava.

Steaua - Scarlat - Dănescu, Galeș, Condurățeanu, Tănase - Dobrescu (min.76 Duțu), Stoian, Leescu, Maftei - Pavelescu, Stegaru (min.86 Dumitru).

Cartonașe galbene: Kerezsy - Dănescu.

Arbitraj bun: M. Andrei (Slobozia) - A. Ion (Pitești), V. Bonțiu (Reghin). Observator F.R.F.: A. Rămureanu (București).

1-0 Cobuleanu (min.13) - șut senzațional, de la 20 metri, la vinclu.

2-0 Ambrosie (min.19) - lansat de Căunei pe partea dreaptă, atacantul ieșean îl surprinde pe Scarlat, care intenționa să iasă la centrare, cu un șut pe colțul scurt.

2-1 Stegaru (min.24) - scăpat pe contraatac, Tănase centrează de pe stînga, vîrful oaspeților, nemarcat, reluînd în plasă de la 10 metri din poziție centrală.

3-1 Drăgoi (min.36) - Drăgoi îi pasează lui Sava, acesta lobează peste apărarea oaspeților pînă la ...Drăgoi, care îl fentează pe Stoian și înscrie în poarta goală.

4-1 Cobuleanu (min.51) - după ce Stoian respinge în corner un penalty - just acordat în urma unui fault asupra lui Cotan - executat de Cobuleanu, Kerezsy centrează și ieșeanul își răscumpără greșeala, înscriind cu capul din apropiere.

5-1 Cobuleanu (min.88) - centrare Kerezsy, Paraschiv recentrează cu capul în careul mic de unde Cobuleanu reia, cu călcîiul, balonul în plasă.

Așa cum era de așteptat, partida a fost un șimplu galop de sănătate pentru Politehnica. În fața unui adversar care cred că nu ar face față nici în Divizia B, ieșenii au atacat permanent. Aglomerarea din fața careului mizilean creată de fundașii oaspeților a ridicat destule probleme formației din Copou. Cu toate că au fost și momente de joc confuz, Politehnica a cîștigat lejer, înscriind de cinci ori, ratînd un penalty, avînd o bară și creîndu-și multe alte situații clare de gol. Campion al ratărilor poate fi desemnat Ambrosie, care a irosit trei ocazii uriașe de a înscrie. Despre oaspeți nu se poate spune decît că merită subliniat efortul de a se ...prezenta la jocuri. Mizilenii au venit cu 15 jucători (mulți de o valoare îndoielnică), dintre care unul nu a avut vizita medicală la zi și nu a putut fi folosit, iar liberoul Galeș o făcea și pe antrenorul. Așadar, această dispută inegală, despre care ar fi fost suficient să amintim doar autorii golurilor, a fost justificat programată înaintea partidei "vedetă" de Divizia B, C.F.R. Pașcani - Harghita Odorhei...

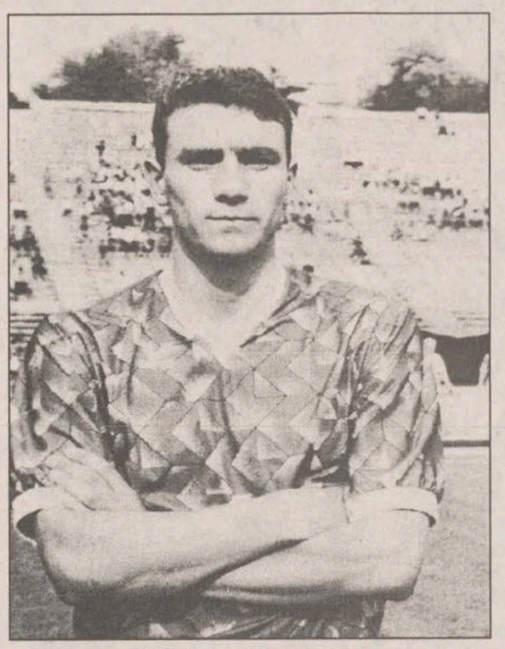

Mijlocașul ieșean Marin Cobuleanu a înscris trei goluri pentru echipa sa

Arbitrul fără amintiri

■ Crainicul stadionului pășcănean a anunțat după golul trei a lui Poli că ...CFR-ul conduce cu 3 - 1. Anticiparea nu s-a confirmat, Csifo și Lorinczi, cei doi jucători de la Harghita care au evoluat sezonul trecut și la Politehnica, au semnat înfrîngerea C.F.R.-ului în meciul al doilea. ■ Foarte puținii spectatori prezenți aveau nostalgia tribunelor pline de pe vremea cînd Pașcaniul avea două echipe în liga a doua. ■ Centralul partidei a fost coleg de echipă, la Slobozia, cu Kerezsy. Acest lucru nu l-a împiedicat să-i acorde, pentru proteste, un cartonaș galben veteranului ieșenilor... ■ Schimbările de la oaspeți i-au adus pe aceștia în situația de a juca în inferioritate numerică cîteva momente. Aceasta deoarece jucătorii de la Mizil nou intrați preluau apărătorile de picioare de la cei care ieșeau! ■ Portarul oaspeților, Scarlat, s-a îmbrățișat cu fostul portar al lui Poli, Bucu. Ambii au jucat, pe vremuri, la C.F.R. Pașcani. **(Ovidiu MINEA)**

Victorie meritată a Forestei Fălticeni

■ *FC Bucovina Suceava - Foresta Fălticeni 0-2 (0-0)*

Stadion: "Areni"; teren moale; timp bun pentru fotbal.

Spectatori: 5000. Au marcat: Bălan (min. 52), Al. Gheorghe (min. 65 - penalty).

Bucovina: Sîrbu - Buzea, Bernard, Ciobanu, Covataru (min. 41 Sandu), Ghinea, Ilucă, Beldiman, Murariu (min. 53 Bordeianu), Susanu, Mihăilă (min. 81 Crăciun). Antrenor: Ioan Radu.

Foresta: Bontea - Șchiopu, Grosu, Bălan, Szekely, V. Ene (min. 73 V. Alexandru), Al. Gheorghe, D. Ene, Ilyeș (min, 46 Guriță), Maftei, Cioloca (min. 81 Gavrilescu). Antrenor: Jean Gavrilă.

Au arbitrat: Alexandru Crișan - la centru, Aurel Iordăchescu și Gheorghe Badea (toți trei din București). Observator federal: Ion Chelaru (Bacău).

0-1, min. 52: lovitură liberă de pe partea dreaptă a direcției de atac a oaspeților; execută Al. Gheorghe, înalt, în careu și Bălan cu o lovitură de cap plasează balonul în plasa porții sucevene, în stînga lui Sîrbu.

0-2, min, 65: atac rapid al Forestei, mingea este aruncată în careu și, din dorința de a respinge, Bernard cade lovind-o cu mîna. Aproape de fază, centralul Crișan indică, mult prea ușor, punctul cu var. Lovitura de la 11 metri este executată precis, în stînga portarului Sîrbu, de către golgeterul seriei, Al. Gheorghe.

O vreme foarte bună pentru fotbal a atras în tribunele stadionului "Areni" mulți spectatori, dornici să asiste la derby-ul județului Suceava, între formațiile Bucovina Suceava și Foresta Fălticeni. Din păcate, confruntarea dintre cele două echipe ale județului nu s-a ridicat la nivelul cerințelor. Gazdele, bucovinenii lui Mircea Crainiciuc, după evoluții care sînt în totală contradicție cu precarele condiții financiare pe care le au, nu au mai reusit să facă față experimentaților lor adversari. Plecați hotarît în cursa promovării, băieții lui Eugen Huțu au luat jocul în serios și, după o scurtă perioadă de tatonare, preiau conducerea ostilităților. Astfel, în min. 18, fundașul Șchiopu, urcat în atac, centrează pentru Bălan, dar acesta faultează în atac. După numai un minut, spiridușul Dumitru Ene pătrunde central spre poarta lui Sîrbu, șutează puternic de a circa 14 m, dar mingea lovește transversala și revine în teren. În min. 25, combinație subtilă Szekely - Ilyeș, șutul ultimului trecînd peste poartă. Ultima ocazie a primei reprize, săracă în faze de poartă și lipsită de spectaculozitate, aparține tot oaspeților. În min. 43, după un un-doi Maftei - Ilyeș, blondul atacant al Forestei șutează de puțin pe lîngă stîlpul din dreapta porții sucevene.

Repriza secundă debutează după un alt scenariu. Elevii lui Ioan Radu încearcă în sfîrșit poarta lui Bontea abia în min. 47, cînd Beldiman pătrunde pe dreapta, driblează discret și întoarce mingea la Murariu care, de la trei metri, nu găsește spațiul porții lui Bontea. Apoi au intrat în scenă "verzii". După ratarea lui Ovidiu Murariu, fălticenenii au punctat decisiv prin Bălan și Al. Gheorghe și au mai ratat alte trei-patru ocazii de a marca. După ce și-au asigurat avantaj pe tabela de marcaj, oaspeții au redus turația motoarelor. Sucevenii au dorit să înscrie golul de onoare, dar nu au reușit să treacă de blocajul defensiv al Forestei. Victoria este meritată, pentru că formația din Fălticeni s-a dovedit a fi mai matură. Cele trei puncte cucerite pe "Areni" o aduc pe Foresta la +10 în clasamentul adevărului, dar promovarea se joacă. O notă în plus și pentru cele două galerii, care, pe întreaga durată a partidei, și-au încurajat favoriții. Curios, pentru prima dată membrii celor două galerii au folosit un limbaj "decupat" din dicționar. **(Laurențiu GURALIUC)**

Fundașii centrali brăileni au punctat decisiv

■ *Dacia Unirea - Gloria Buzău 2-0 (1-0)*

Stadion "Municipal"; timp frumos; spectatori aproximativ 3000. Au marcat: Baldovin (min. 24), S. Minciu (min. 65 - din11m.). Cartonașe galbene: Pleșa, Baciu, Pînșă respectiv Stoica și Drăgulin. Cartonaș roșu: Stoica.

Arbitri: la centru - Gh. Moise (București); asistenți - Radu Petrovici (București) și A. Damian (Blaj). Observator: V. Alexandru (Ploiești).

Dacia Unirea: Brăteanu - Pleșa, Baldovin, Minciu S., Brăguță - Pîrșă (Rădulescu min.79), Baciu, Colibanschi (C. Popa min. 67), Cruți - Milea, Catinca (Mihai Ionuț, min. 87)

Gloria Buzău: Stoian - Brașoveanu, Cozma, Constantin, Bărbosu, Stoica - Kaizer (Ibriș, min. 79), Coticiu, Vrînceanu, Paveliuc - Drăgulin (Niculescu min.80)

1 - 0: min. 24. Sandu Minciu a executat precis un corner de pe partea dreaptă, în careul mic, iar Baldovin a reluat cu capul la colțul scurt, dintre fundașii centrali adverși.

2 - 0: min. 65. Același S. Minciu a transformat penalty-ul corect acordat de centralul Moise, în urma faultului comis de Stoica asupra lui Pîrșă în suprafața de pedeapsă.

Lipsa a nu mai puțin de patru titulari, Matei fiind suspendat patru etape, Minescu pentru cumul de cartonașe galbene, Oprea acuzînd la încălzire dureri la genunchi și Rupedeal incomplect refăcut, l-au determinat pe antrenorul brăilean să apeleze la noii veniți Pîrșă și Colibanschi. Aceste schimbări de efectiv au făcut ca brăilenii să înceapă crispați partida cu Gloria Buzău.

Gazdele au avut chiar în debut două ocazii de a deschide scorul, dar Catinca a greșit ținta, în prima fază, pentru ca apoi mingea să-i fie deviată de către Constantin pe lîngă poartă. În replică, oaspeții își demonstrează calitățile pe contraatac, Drăgulin reluînd periculos, în min. 7, centrarea lui Stoica. Brăilenii atacă insistent, cei mai periculoși dovedindu-se a fi fundașii centrali. Urmează o serie de greșeli personale de ambele părți, de bîlbîieli în fața porții, de acțiuni dezlînate și lipsite de nerv, care conduc, în final, la irosirea unor ocazii ce păreau prielnice modificării scorului. În min. 29, cursa de 30 de metri a lui Kaizer, pe partea dreaptă, se încheie cu o centrare în careu, reluată puternic de Drăgulin, șutul dîndu-i emoții lui Brătianu, care reține în doi timpi. Apoi Milea nu izbutește să valorifice două pase ideale primite în careu de la Catinca și Cruți, mingea șutată de acesta, în ambele cazuri trecînd departe de poarta adversă. Oaspeții vor evolua în ultima parte a jocului în inferioritate numerică, ca urmare a eliminării lui Stoica la faza din minutul 65, care s-a soldat cu acordarea unui penalty pentru brăileni, lovitură de pedeapsă fructificată de Sandu Minciu. Eliminarea buzoianului nu a avut darul de a mai influențeze evoluția scorului, însă brăilenii, eliberați de grijile rezultatului, au combinat ceva mai spectaculos, dar fără efect pe tabela de marcaj. De remarcat ar fi faza din minutul 82, cînd Catinca, cu un șut dintr-o bucată l-a întins serios pe Stoian.

L. Nedelcu (antrenor Gloria). Victorie meritată a gazdelor în fața echipei noastre, redutabilă acasă, însă mai puțin eficientă în deplasare.

Virgil Dridea (antrenor Dacia Unirea). Astăzi am obținut mai greu victoria, echipa noastră traversînd un moment ceva mai dificil datorită indisponibilităților. Însă, cel mai important este faptul că ne-am păstrat poziția în cursa pentru promovare. **(Costel FILIP)**

Clasament - Divizia A, seria I

1. Foresta	13	9	1	3	29-8	28(+10)
2. Dacia	13	8	3	2	20-7	27 (+6)
3. Precizia	13	8	1	4	25-16	25 (+4)
4. Politehnica	13	7	2	4	20-15	23 (+2)
5. Onești	13	7	2	4	19-14	23(+2)
6. Petrolul	13	7	2	4	14-16	23 (+5)
7.Poiana	13	6	2	5	16-13	20(-1)
8. Bucovina	13	5	5	3	16-15	20(-1)
9. Călărași	13	6	1	6	17-20	19 (+1)
10. Gloria	13	6	0	7	22-17	18 (0)
11. Tractorul	13	5	3	5	17-14	18 (-3)
12.Galați	13	4	4	5	11-12	16 (-2)
13.Rocar	13	5	1	7	13-17	16 (-5)
14.Plopeni	13	4	3	6	9-12	15 (-3)
15. Metrom	13	3	4	6	17-14	13 (-5)
16. Danubiana	13	3	3	7	11-15	12 (-6)
17. Cetatea	13	3	3	7	11-21	12 (-9)
18. Mizil	13	0	2	11	4-47	2 (-16)

Plusul de valoare s-a cunoscut

■ *FC Onești - Petrolul Moinești 4-2 (3-1)*

Stadion "FC Onești"; teren bun; vreme frumoasă; spectatori circa 5.000. Au marcat Giani Gorga (min. 6), Goiceanu (min. 39), Urîtu (min. 45), Iriza (min. 86), respectiv Podoabă (min. 8), Moței (min. 90 - 11m).

FC Onești: MANDRIC - Haidău, Ghioane, C. Munteanu, E. POPESCU, GIANI GORGA, URÎTU (min. 80 Dițu), Goiceanu, Fl. Munteanu (min. 69 Niculiță), IRIZA, Bîrsan (Min. 14 Dițu). Antrenor: T. Șteț.

Petrolul Moinești: MOȚEI - Florian, Trofin, Alexescu, Moldoveanu, Burleanu (min. 69 Colbu), P. ION, Axinte, Toma. PODOABĂ (min. 57 Curigan), APACHIȚEI (min. 57 COLBU). Antrenor: Gh. Poenaru.

Cartonașe galbene: Ghioane, E. Popescu.

Arbitri: C. Marinescu - N. Stanciu (ambii din Călărași), Gh. Petrache (Călărași). Observator federal: P. Tătar (București)

N-a fost un meci în familie. Dacă mulți s-ar fi așteptat ca FC Onești și Petrolul Moinești să cadă "la pace", n-a fost chiar așa. În min. 2, Fl. Munteanu îl găsește în careu pe Iriza, însă mingea reluată cu capul de către acesta trece de puțin pe lîngă poartă. Patru minute mai tîrziu FC Onești va deschide scorul: Fl. Munteanu îi pasează lui Giani Gorga care, de la 14m, înscrie din voleu, în colțul lung. Surprinzător, după gol, cei care vor prelua inițiativa vor fi moineșteni. În min. 8, Podoabă restabilește egalitatea, cu un șut de la marginea careului de 16m. Patru minute după golul egalizator, același Podoabă este la un pas de 1-2, dar șutul său va trece milimetric peste transversală. Deși încearcă să găsească breșe în apărarea moineșteană, ofensiva gazdelor se va izbi de un zid de netrecut. Mai periculoși vor fi tot jucătorii moineștenii, șutul lui Apachiței (min. 31) fiind respins cu dificultate de Mandric. Treptat, gazdele revin în ofensivă și, în min. 37, Giani Gorga nu-l poate învinge pe Moței. Ultimele șase minute vor fi cu adevărat de foc. În min. 39, Iriza îi pasează în interiorul careului lui Goiceanu și acesta înscrie peste Moței: 2-1. În min. 44, E. Popescu șutează în Moței, din interiorul careului. Un minut mai tîrziu, Goiceanu rămîne singur cu portarul moineștean, dar șutul său trece pe lîngă poartă. În minutele de prelungire, combinația Ghioane - Giani Gorga - Haidău - Urîtu se încheie cu un șut al ultimului jucător, de la 25m, în colțul lung: 3-1.

După pauză meciul nu mai are aceeași dinamică, ambele formații fiind mulțumite cu rezultatul înscris pe tabela de marcaj. Mai dornici de a echilibra situația par a fi moineștenii, dar atacurile lor sînt sterile, fără un grad mare de periculozitate. Cu toate acestea, Petrolul trece pe lîngă 2-3, în min. 53, dar după voleul lui Burleanu, Toma nu poate înscrie în fața lui Mandric în mare formă. Zece minute mai tîrziu același Mandric se va remarca la devierea lui Florea, respingînd mingea de la vinclul porții. Cu patru minute înainte de final, Iriza va ridica scorul la 4-1, cu un voleu din interiorul careului. În ultimul minut de joc, Colbu este faultat de Niculiță, lovitura de la 11m. fiind transformată de portarul Moței: 4-2.

FC Onești a obținut o victorie meritată, grație plusului de experiență, dar și de valoare, pe care elevii lui Toader Șteț le-au arătat în această partidă. Echipa Petrolul a preferat să se apere, dar tactica aplicată nu a mers, așa că în cele din urmă a trebuit să se recunoască depășită la toate capitolele. **(Cătălin BARZAGHIDEANU)**

Portarul echipei gazdă, Mandric, a fost eroul derby-ului băcăuan disputat la Onești

Seria a II-a

Viața în trei

O etapă cu opt victorii ale gazdelor și un rezultat egal este considerată, în general, normală. Și totuși, în această etapă s-a înregistrat o bombă autentică: la Baia Mare, acolo unde a cîștigat pînă acum cine a vrut și cine n-a vrut, pierde tocmai liderul (Electroputere) și nu oricum, ci cu 1-5! Un alt scor fluviu (CSM Reșița - UTA 5-1) și egalul Gloriei Reșița (0-0 la Zlatna, lanterna campionatului) sînt singurele reultate demne de consemnat. În rest: Inter Sibiu - Minerul Motru 2-0; ASA Tg. Mureș - CFR Cluj 1-0; ARO Cîmpulung - Dacia Pitești 1-0; Olimpia

Satu Mare - CFR Timișoara 2-0; Unirea Dej - Gaz Metan Mediaș 2-0; Apullum (ex-Unirea) Alba Iulia - Corvinul Hunedoara 1-0.

În clasament, trei echipe se află în frunte cu cîte 24 p, departajate de golaveraj: CSM Reșița (+11), Unirea Dej (+7) și Electroputere (+6). Ele sînt talonate de ARO Cîmpulung cu 22p. Să remarcăm revenirea din ultima vreme a sibienilor de la Inter(locul V), "liderii" unui alt pluton de trei (cu 20 p), din care mai fac parte Corvinul și Minerul Motru. Grea e viața în seria a II-a! **(N.G.)**

Cooperativa Munca Invalizilor
produce și livrează articole uz gospodăresc și casnic și pentru întreținere la societăți comerciale, din stoc și la comandă, următoarele produse:
mături sorg și pvc • bidinele și perii - diverse întrebuințări • confecții metalice și tinichigerie • legătorie și papetărie • lumînări • plasă sîrmă • chit geam • tîmplărie • cozi unelte • strungărie • lavete tricot • ambalaje din carton • tuburi din plumb, mase plastice.
Pentru informații și comenzi vă rugăm adresați-vă la sediul din Aleea Cimitir Evreiesc nr. 2, tel./fax 164348, desfacere 164319.

SANITAL
Iași, Armeană 20
tel/fax: 032/211124
DESCHIS ZILNIC
9.00 - 19.00
La preț de importator produse pentru amenajări băi
CALITATE EXCEPȚIONALĂ!
• obiecte sanitare
• robinete
• mobilier baie
• oglinzi
• accesorii baie
• căzi, cabine duș
• boilere
• calorifere
o marcă LATIN

EuroBIT
Full Internet Access
Abonament lunar
str. A. Panu nr. 36, bl. 1B
tel. 032/ 21.40.10/ 21.14.94
21.00.30/ 21.00.31
http:// www.interbit.ro
Email - eurobit @.interbit.ro

S.C. ASIGURARE-REASIGURARE
ARDAF S.A.
Sucursala Moldova, Iași
anunță
asigurații săi precum și potențialii asigurați că
începînd cu data de
04.11.1996
își schimbă sediul în
str. Păcurari nr. 22
în sediul IMPROIECT
pînă la amenajarea spațiului din
str. Ștefan cel Mare bl. B1, et. 1.

GRUPUL DE FIRME ROMFIN
ROMFIN
ROMANIA, IASI, B-DUL COPOU NR.4
TEL / FAX 004 - 032 - 214090, 214130
OFERTĂ SPECIALĂ
=STOCURI=
Grupul de firme ROMFIN pune la dispoziția doritorilor
TONETA din aluminiu și sticlă, model avizat de Primărie.
Contactați-ne și veți avea surpriza plăcută să constatați că punem la dispoziția clienților noștri mai multe variante de tonete, mai multe modalități de plată, alte avantaje.

FOTBAL PE MAPAMOND

Încă un american în Il Calcio

Lassiter a fost împrumutat la Genoa

Internaționalul american Roy Lassiter a fost împrumutat de formația Tampa Bay Mutiny la clubul italian de Serie B, Genoa. În vîrstă de 27 de ani, Lassiter a fost golgeterul primei ediții din "Major League Soccer", cu 34 de reușite. El a început antrenamentele cu echipa italiană, unde va rămîne cel puțin pînă la 30 martie, după care conducătorii clubului genovez vor decide dacă doresc sau nu transferul definitiv. Lassiter devine astfel al doilea fotbalist american care activează în Italia, după fundașul Alexi Lalas, fost component al echipei Padova.

Din motive "personale"

Higuita a plecat de la Nacional

Portarul columbian Rene Higuita a decis să își părăsească clubul la care a cunoscut consacrarea, Atletico Nacional Medellin, spunînd că a luat această hotărîre din motive personale. Considerat cel mai popular fotbalist din Columbia și totodată unul dintre jucătorii excentrici ai lumii, Higuita renunțase în aprilie la echipa națională, considerînd că randamentul său din ultimul timp este sub standardele unui fotbal decent.

Campionate în Europa

Anderlecht pierde acasă

Belgia. Surpriza etapei a XIII-a din campionatul Belgiei s-a înregistrat la Bruxelles, Anderlecht cedînd în fața formației Molenbeek cu 0-1. Alte rezultate: Lommel - Ekeren 3-2, Anvers - Genk 4-0, La Gantoise - Saint Trond 1-1, Lokeren - Malines 4-0.

Olanda. În etapa a XIII-a a campionatului olandez, fosta echipă a lui Rodion Cămătaru, Heerenven, a cîștigat în deplasare, la AZ Alkmaar. Roda Kerkrade s-a impus la scor (3-0) în partida disputată în compania uneia dintre fruntașele clasamentului, Graafschap Doetinchem. Rezultate: AZ Alkmaar - Heerenveen 0-2 (0-1), NEC Nijmegen - Sparta Rotterdam 3-2 (0-1), Roda JC Kerkrade - Graafschap Doetinchem 3-0 (1-0). Lidera clasamentului este formația PSV Eindhoven cu 30 puncte, urmată de Feyenoord - 29 puncte și Graafschap Doetinchem - 24 puncte.

Scoția. La cîteva zile după înfrîngerea din Liga Campionilor (0-1, cu Ajax, la Glasgow), Rangers a remizat, în deplasare, la Raith. De acest rezultat de egalitate a profitat Celtic Glasgow, care, învingînd pe teren propriu pe Aberdeen, a trecut pe primul loc. Rezultate: Celtic Glasgow - Aberdeen 1-0, Hearts - Dunfermline 2-0, Motherwell - Dundee United 1-3, Raith - Glasgow Rangers 2-2. În clasament conduce Celtic Glasgow cu 26 puncte, urmată de Glasgow Rangers, tot cu 26 puncte, departajate de golaveraj, și de Aberdeen - 18 puncte.

Portugalia. Formația Braga a învins, pe teren propriu, cu scorul de 1-0, echipa Sporting Lisabona, într-un meci contînd pentru cea de-a IX-a etapă a campionatului Portugaliei la fotbal. Lidera clasamentului este FC Porto - 20 p, urmată de Sporting Lisabona - 19 p, Benfica Lisabona - 19 p, Vitoria Setubal - 15 p, Braga - 15 p, Espinho - 14p.

Polonia. În campionatul Poloniei, sîmbătă s-au înregistrat rezultatele: Rakow Czestochowa - Sokol Tuchy 1-1, LKS Lodz - Lech Poznan 2-1, GKS Katovițe - Gornik Zabrze 1-0, Legia Varșovia - Slask Wroclaw 1-0.

Patinaj artistic

Cornel Gheorghe a ocupat locul 8 la concursul "Skate America"

Patinatorul român Cornel Gheorghe a ocupat locul al 8-lea în primul concurs de patinaj artistic de "Grand Prix", desfășurat la Springfielfd (Massachusetts) - "Skate America", cu 13 puncte. Pe primul loc în concursul masculin s-a situat Todd Eldredge (SUA), cu 1,5 p, urmat de Alexei Iagudin (Rusia) - 3 p și Viaceslav Zagorodniuk (Ucraina) - 6 p. La feminin, s-a impus reprezentanta gazdelor, Michelle Kwan, cu 1,5 puncte. Pe următoarele locuri s-au situat Tonia Kwiatkowski - 3 p și Sydne Vogel - 4,5 p (ambele din SUA). La perechi, prima poziție a fost ocupată de cuplul Oksana Kazakova / Artur Dimitriev (Rusia), cu 2 puncte, urmat de Shelbu Lyons / Brian Wells (SUA) - 2,5 p și Stephanie Stiegler / John Zimmerman (SUA) - 5 p. În concursul de dans, locul întîi a revenit perechii Anjelika Krîlova / Oleg Ovsianikov (Rusia), cu 2 p, urmată de Irina Lobaceva / Ilia Averbuh (Rusia) - 4 p și Sophie Moniotte / Pascal Lavanchy (Franța) - 6 puncte.

Bundesliga, etapa a XII-a

Bayern trece pe primul loc fără să cîștige

13 este un număr care poate aduce noroc sau ghinion, mai ales cînd este vorba de întîlniri de mare tradiție, așa cum s-a întîmplat la München, între Bayern și 1860, la Gelsenkirchen, unde Schalke a primit vizita campioaneui en-titre Borussia Dortmund și partida pentru supremația Rinului, dintre Bayer Leverkusen și Borussia Mönchengladbach, actual și fosta formație a lui Ionuț Lupescu. 250.000 de bilete s-ar fi vîndut pentru cea de-a 184 întîlnire dintre echipele müncheneze; doar 69.000 de spectatori au fost fericiții posesori ai unui bilet la meci. "Roșii" de la Bayern sînt cei mai înstăriți în oraș, spre deosebire de "proletarii" münchenzi, ceea ce trezește o ambiție și chiar invidie în rîndul spectatorilor sau al politicienilor, unul, chiar primul ministru al Bavariei, Edmund Stoiber, fiind cu Bayern, iar ministrul de finanțe al germaniei, Theo Waigel, încercînd să obțină capital de la cei mai "slabi". Cei doi demnitari "au coborît" pînă acolo, devenind comentatori radio pentru un post particular, cu toate că părerile lor au fost departe de realitate.

În orice caz, Bayern a devenit lideră cu punctul obținut pe Stadionul Olimpic, dar dacă va evolua așa în continuare atunci titlul va rămîne la Dortmund. Borussia s-a impus și în fața rivalei bazinului Ruhrului, mai ales în urma insuccesului de miercuri în compania "atleticilor" din Madrid, un aspect moral de mare ținută. Ea a demonstrat calm și siguranță, inspirație și strategie în momentele dificile cînd i-au lipsit 7 titulari. Și aceasta cam de cîteva luni. Hanseaticii sînt "reci" de felul lor, și așa au și jucat fotbal. Nici un gol, cam prea zgîrciți, și cu ceva ce ne îndepărtează de farmecul balonului rotund, iată concluzia derbiului nordului, spre deosebire de întîlnirea de pe malul inferior al Rinului, unde Bayer Leverkusen a dat încă o lecție prietenilor lui Ionuț Lupescu. Oricum, venirea lui Christoff Daum la Leverkusen, i-a scutit pe farmaciștii concernului Bayer la suplimentarea producției de aspirine, întrucît echipa merge bine. Un "hap" ar fi necesar șvabilor, foștii lideri, care au pierdut surprinzător partida lor cu St. Pauli; o fi în acest cartier hamburghez centrul distracțiilor celor mai lumești, dar de aici și pînă a evolua slab în fața unei gazde total debusolată, mi se pare de domeniul fanteziei, motiv pentru care antrenroul din Stuttgart Jocki Loew, a spus: "un titlu se cîștigă prin victorii și nu prin vorbe"; aceasta apropo de visele unora care vedeau deja pe VfB în Liga Campionilor.

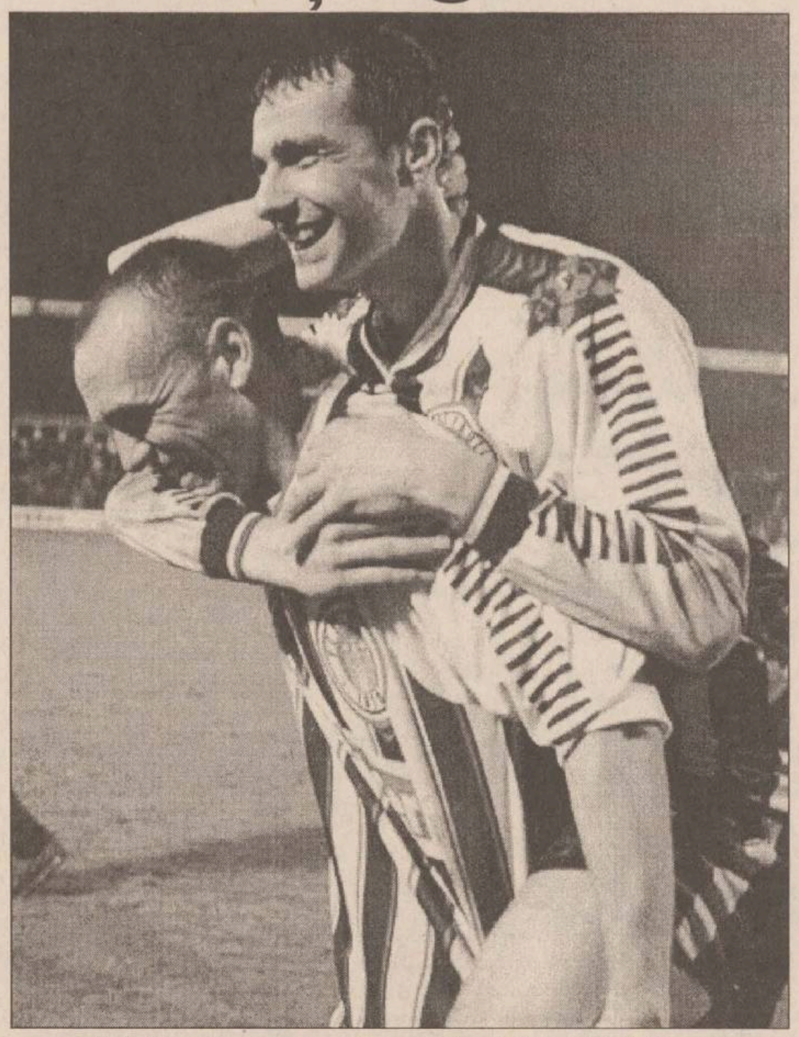

Christian Springer și Holger Stanislavski (St. Pauli) sărbătoresc, într-un mod personal, cel de al doilea gol înscris lui VfB Stuttgart

Rezultate și marcatori: **St.Pauli - VfB Stuttgart 2-1 (1-1)**. Springer '15, '71 / Balakov '30 (p); **Werder Bremen - Hamburg 0-0; Schalke 04 - Dortmund 1-3 (0-1)**. Max '58 / Herrlich '15, Chapuisat '62, '64; **Arminia Bielefeld - Fortuna Düsseldorf 1-0 (0-0)**. Breitkreutz '64; **Duisburg - Freiburg 1-4 (0-1)**. Marin '68 (p) / Wassmer '35, '70, '72, Sutter '76; **Leverkusen - Mönchengladbach 3-0 (0-0)**. Kovac '56, Lehnhoff '72, Sergio '77; **Bayern München - TVS Munchen 1-1 (1-0)**. Babbel '34 / Nowak '55; **Bochum - Hansa Rostock 1-0 (0-0)**. Peschel '58.

Pe primul loc în clasament se află Bayern München, cu 28 p, urmată de VfB Stuttgart și Leverkusen, cu 27 de puncte, Borussia Dortmund, cu 26 de puncte și Bochum, cu 23 de puncte.

În clasamentul golgeterilor conduce Fredi Bobic (VfB Stuttgart), cu 10 goluri, urmat de Andreas Herzog (Werder Bremen), Sean Dundee (Karlsruhe), cu 9 goluri, Giovane Elber (VfB Stuttgart) și Paulo Sergio (Bayer Leverkusen), cu 8 goluri.

Campionatul Franței, etapa a XV-a

AS Monaco se bate pentru titlu

În etapa a XV-a din campionatul Franței, toți românii au părăsit învinși terenul. Echipa antrenată de Bölöni, Nancy, a suferit cea de-a noua înfrîngere, acasă, în fața unei alte codașe, Caen. După 70 de minute fără gol, oaspeții au deschis scorul, prin Fernandez. Egalarea a venit în minutul 79, prin Sechet, dar bucuria a durat doar trei minute, Bancarel (Caen) aducînd victoria echipei sale. A doua echipă "românească" care a capotat pe propriul teren este Guingamp (la care evoluează Mihali), golul din minutul 88 aducînd toate cele trei puncte la Metz. Papură (Rennes) s-a deplasat la Lyon, dar s-a întors și el învins, ambele goluri ale partidei fiind "semnate" de Caveglia. Mai trebuie menționată victoria campioanei en-titre, Auxerre, la Le Hâvre. Derbiul etapei s-a disputat la Monte Carlo, între Monaco și Bordeaux. Cîștigînd cu 3-1 (după ce au condus chiar cu 3-0!), gazdele au urcat pe prima poziție a clasamentului, dar PSG are un meci mai puțin disputat.

Rezultatele și marcatorii: **AS Monaco - Bordeaux 3-1 (2-0).** Legwinski (5), Henry (44, 65), respectiv Ra (71); **Le Havre - Auxerre 0-2 (0-1).** Goma (23), Saib (82); **Nantes - Strasbourg 3-0 (2-0).** Gourvennec (6 - din penalty), N'Doram (33), Ferri (52); **Lyon - Rennes 2-0 (1-0).** Caveglia (10, 53); **Lens - Nisa 3-2 (0-1).** Debeve (70), Delmotte (72), Debu (89, din penalty), respectiv Chaouch (38, 51 - din penalty); **Guingamp - Metz 0-1 (0-0).** Adam (88); **Cannes - Lille 0-1 (0-1).** Boutoilles (34); **Montpellier - Marseille 2-0 (1-0).** Bakayoko (10, 46); **Nancy - Caen 1-2 (0-0).** Sechet (79), respectiv Fernandez (70), Bancarel (82). Ieri seară tîrziu s-a disputat partida Paris St. Germain - Bastia.

Brazilianul Anderson (Monaco) trece în viteză de Cyril Dormund (Bordeaux)

AS Monaco este lideră, cu 29 de puncte, urmată de Paris St Germain - 29 p (un meci mai puțin), Auxerre - 28 p, Lens - 24 p, Lille - 23 p, Metz - 22 p

În clasamentul golgeterilor conduce Stephane Guivarc'h (Rennes) - 12 goluri, urmat de David Zitelli (Strasbourg) - 10 goluri, Miladin Becanovic (Lille), Alain Caveglia (Lyon) - cîte 9 goluri, Sonny Anderson (AS Monaco), Anton Drobnjak (Bastia), Japhet N'Doram (Nantes) - 8 goluri.

Rugby

Dinamo încheie cu o victorie campania europeană

Echipa Dinamo București a întîlnit, în ultimul său meci din grupa B a Conferinței europene la rugby, echipa engleză din Bristol, pe care a învins-o cu scorul de 19-18 (10-12). Dinamo încheie astfel cu un succes o campanie continentală în ***"European Conference"***, începută dezasatruos, învingîndu-i pe englezii de la Bristol, antrenați de fostul tehnician al naționalei Țării Galilor, Alan Davies. "Clou"-ul partidei a fost duelul celor doi transformeuri, centrul Șerban Gurănescu și "uvertura" Paul Burke, internațional irlandez. Cel mai mic dintre frații Gurănescu a reușit o încercare în prima repriză, ceea ce a adus victoria echipei sale. Masivitatea jucătorilor de la Bristol a fost compensată de dăruirea și aplombul gazdelor.

Au marcat: Șerban Gurănescu - un eseu, o transformare, 4 lovituri de pedeapsă, respectiv Paul Burke - 6 lovituri de penalitate.

Dinamo a folosit echipa: Hîmpea - Hîldan, Ș.Gurănescu, Lupu, Tutunea (Ungureanu) - Dara, Iacob - Slușariuc (A.Gurănescu), Tufă, Simion - Doja, Nedelcu - Marioara, Rădoi, Sălăgean.

Arbitrii: Alun Ware - Peter Soroka (ambii din Tara Galilor) și Nicolae Chiciu (România).

După meci, antrenorul Cornel Mihai a declarat că ***"echipa Dinamo a jucat în această partidă pentru tot rugbiul românesc, chiar și pentru cei care nu ne iubesc. Dedicăm această victorie și colegilor noștri de club de la echipa de fotbal, care cîștigă mult mai mulți bani decît rugbiștii și n-au mai obținut o victorie internațională de atîta timp!***". A surprins neplăcut absența din tribune a "oficialilor" Viorel Moraru (președintele FRR) și Sorin Fuicu (secretarul FRR). În campionatul Diviziei naționale de rugby, meciurile etapei a 10-a, penultima a turului, s-au încheiat cu următoarele rezultate: Rapid Metrorex IMGB - CSM Foresta Sibiu 20-28; Farul Constanța - CFR Constanța 33-9; "U" Cluj - Știința Petroșani 49-3; "U" Remin Baia Mare - Grivița Castor 34-10; Steaua - Minerul Lupeni 51-24. Meciul Dinamo - Universitatea Timișoara a fost amînat. În clasament conduc Universitatea Timișoara, Steaua și Universitatea Cluj, cu 25 de puncte, urmate de Farul și Remin Baia Mare, cu 23 de puncte.

Box profesionist

George "Big" Foreman cîștigă și la 47 de ani!

Sîmbătă noapte s-a disputat la Tokyo o gală de box profesionist deosebit de interesantă, cu americanii ***Tommy Morrison și George Foreman*** **(foto)** în rolurile principale. Așa cum se știe, Morrison și-a anunțat în luna februarie intenția de a se retrage din activitatea competițională, după ce a aflat că este seropozitiv. El a revenit asupra acestei decizii și a perfectat un meci împotriva compatriotului său, Marcus Rhode, în limitele categoriei grea, fără ca vreun titlul să fie pus în joc. Morrison a avut nevoie doar de un minut și 38 de secunde pentr a-l "scoate din funcțiune" pe adversar, după o serie de lovituri necruțătoare la corp și la figură. Palmaresul său înregistrează în acest moment 46 de victorii, 3 înfrîngeri și un meci egal. ***"Am încercat să demonstrez lumii întregi că încă mai pot boxa bine, deși sînt bolnav de SIDA. Poate am reușit să le deschid ochii celor care mă blamau pentru gestul meu"***, a spus Tommy Morrison la conferința de presă de după meci. El a mai anunțat că va dona o parte din banii cîștigați în acest meci fundației ***"Knockout Aids Foundation"***, care îi ajută pe copiii bolnavi de SIDA.

Punctul de atracție al serii l-a constituit meciul dintre veteranul George Foreman și Crawford Grimsley, din Miami, pentru titlul mondial al categoriei grea în versiunea IBU. Dovedind că la 47 de ani încă nu este un pugilist peste care se poate trece cu vederea, Foreman a obținut decizia la puncte, după o partidă de 12 reprize pe care a dominat-o în întregime. Grimsley, care a pierdut primul său meci la profesioniști (din 21 disputate) a părut timorat de celebritatea adversarului său și n-a reușit să puncteze decît rareori. "Big George", fostul campion olimpic din 1968 (!), are acum în palmares 75 de victorii (68 prin KO) și 4 înfrîngeri și se declară optimist în privința viitorului său. El speră ca în 1997 să-i întîlnescă pe Morrison și apoi chiar pe Mike Tyson, într-un meci pentru centura cu diamante a WBA! ***"Dacă cineva se îndoiește că pot fi la fel de bun ca și pe vremea cînd luptam cu Cassius Clay, să urce cu mine în ring și i-o voi dovedi cu pumnii!"***, a clamat Foreman în fata publicului, constient că are încă destui admiratori în lumea întreagă.

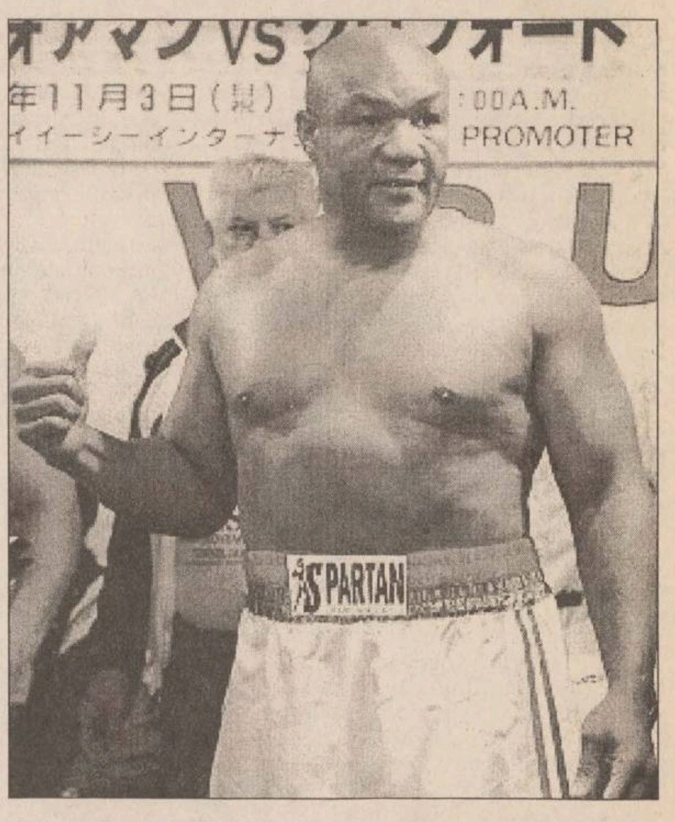

În aceeași gală, americanul Orlando Canizales l-a învins pe compatriotul său, Sergio Reyes, prin KO în rundul 10, într-un meci contînd pentru categoria mijlocie mare. **(Ion C. TEODOR)**

Volei - preliminariile CE

România a învins Macedonia cu 3-1

■ ***pe 27 noiembrie ne așteaptă un meci foarte greu, în compania echipei Olandei***

În meci contînd pentru preliminariile Campionatului European la volei masculin, selecționata României a întrecut cu scorul de 3-1 (9-15, 15-5, 15-12, 15-13) formația Macedoniei, într-un meci disputat sîmbătă, la Cluj. Antrenorul Nicu Pop a început meciul cu sextetul Șoica, Vlaicu, Pîslaru, Pițigoi, Oprea, Dumitrescu. Au mai fost utilizați în timpul partidei Mărginean, Grozav, Stoian și Bîrcă. Macedonia a folosit sextetul Rusomanov, Janevic, Iliev, Slakvov, Aleksov, Plumb și rezervere Traikovski, Stenovski, Sehari. Echipa Macedoniei a constituit o frumoasă surpriză pentru cei 1000 de spectatori din sala "Horia Demian". Voleibaliștii formației oaspete au cîștigat, spre suprinderea generală, primul set și au condus la un moment dat cu 6-0. Echipa României revine în setul al doilea, pe care îl și cîștigă cu un avantaj convenabil, dar următoarele două seturi au fost foarte echilibrate, "tricolorii" evoluînd slab în faza de apărare și la blocaj, acolo unde s-au pierdut multe baloane. Plusul de experiență și valoare a făcut ca partida să se încheie însă cu victoria echipei României în fața unui adversar care a jucat cu multă ambiție. S-au evidențiat Iulian Pîslaru (România) și G.Slavkov (Macedonia).

România ocupă primul loc în grupă cu 5 puncte din 3 meciuri. Următoarea partidă a jucătorilor români va fi cea împotriva Olandei, pe teren propriu, la 27 noiembrie, la Cluj.

Declarații după meci:

Nicu Pop (antrenorul echipei României): "Adversarii ne-au surprins prin jocul prestat. Dacă în Macedonia am remarcat jocul lor bun în linia a doua, astăzi, ei au jucat foarte bine în toate compartimentele. Am încredere în victoriile lor viitoare, care sînt în avantajul nostru!. Cred că elevii meci au desconsiderat adversarul și au intrat în noc cu "motoarele" la 60 % din capacitate. Nu sînt însă supărat pe băieți, deși unii m-au dezamăgit prin atitudinea lor".

Ciev Mitko (antrenorul echipei Macedoniei): "Felicit pe arbitrii și consider ca foarte bună prestația lor. Pentru noi, ca echipă, în această seară, importante au fost aplauzele publicului. Vom face totul să-i batem pe greci pentru că în sală vor fi 7.000 de spectatori. Doresc României primul loc în grupă"

Iulian Pîslaru (jucător România): "A fost un meci destul de greu. Macedonia a jucat bine în comparație cu meciul cînd am învins cu 3-0. Cred că avem șanse bune să prindem locul 2 în grupă".

Monitorul
angajează
Secretari de redacție
Condițiile necesare sînt perfecta cunoaștere a limbii române și noțiuni solide despre programele de Desktop Publishing (preferabil QuarkXPress, CorelDraw și Adobe Photoshop)
Înscrierile se fac la secretariatul ziarului,
str Smîrdan 5, cam. 3, zilnic, între orele 10-18

monitorul Sport
Șef Departament Sport al cotidianului MONITORUL
Nicolae GRECU

Echipa redacțională
George ANGHEL
Adrian DRAGOMIRESCU
Victor GRĂDINARIU
Ovidiu MINEA
Lucian MINUȚ
Ion C. TEODOR
Silviu HOROBEȚ
Constantin PLOP (fotoreporter)

MONITORUL DE IAȘI

Abuz de medicamente

În fața morții, după trei tablete de nitroglicerină

Personalul Stației de Salvare Iași s-a confruntat în urmă cu două seri cu o situație mai puțin obișnuită. Apelurile insistente ale unei femei, însoțite de un limbaj nu tocmai adecvat, trădau starea sa de nervozitate excesivă. Soțul ei, Petru Manita (43 ani), suferise acum două nopți o nevroză cardiacă și apelase la asistența medicală a societății private de asistență medicală. În urma investigațiilor, i-au fost prescrise 3 tablete de nitroglicerină și una de nifedipin, medicamente pe care trebuia să le înghită pe parcursul mai multor ore, după cum i-au precizat clar medicii care l-au consultat. Din nefericire pentru el, le-a luat pe toate odată sperînd într-o însănătoșire rapidă. Efectul a fost contrar așteptărilor. Tensiunea bolnavului a scăzut brusc, pînă la 7, moment în care viața bărbatului se afla realmente în pericol. Firesc, soția sa a început să fie deosebit de alarmată în momentul în care a constatat că Petru, în loc să se simtă mai bine, se simțea din ce în ce mai prost. Abia atunci cînd a sosit Salvarea cei doi soți au înțeles că pericolul prin care a trecut Petru Manita s-a datorat doar nerăbdării lui de a se face bine cît mai repede. **(Laura HUSARU)**

La Tigănași

Unei bătrîne i-a fost înfiptă o furcă în cap

A.N., în vîrstă de 69 ani, din comuna Tigănași - Iași, a fost internată la Spitalul de Neurochirurgie, după ce vecinul ei i-a înfipt o furcă în cap, în timpul unei bătăi. "Plagă cranio-cerebrală frontală stîngă; comă gradul II" a fost diagnosticul pus de medici, la internarea în spital. De la spital ni s-a relatat că bătrîna a fost adusă de un bărbat mai tînăr cu 15-20 ani decît ea, care s-a prezentat ca fiindu-i soț, dar care nu a mai apărut de atunci. Așa încît, nimeni nu poate preciza care au fost motivele altercației soldată cu internarea în spital a femeii. Cert este că furca a pătruns în capul bătrînei, făcînd o gaură cu diametrul de un centimetru, și a străpuns creierul pe o porțiune de aproximativ 12 centimetri. Dr. Corneliu Tarași, medicul care a internat-o și a operat-o pe A.N., apreciază că plaga este asemănătoare cu una produsă de un glonte. "Atît cornul furcii, cît și glontele au pătruns adînc în creier", ne-a declarat dr. Corneliu Tarași. Prin operație s-a încercat curățarea plăgii, fiind necesară mărirea orificiului produs de furcă și chiar eliminarea unei părți din creier. "Starea bătrînei este bună. Aș putea spune chiar mai mult: este extrem de bună. Femeia nu va mai vorbi, dar cornul furcii putea foarte ușor să atingă centrul mobilității pentru partea dreaptă și femeia să rămînă paralizată. Iar dacă se rupea un vas de sînge, bătrîna ar fi murit", este de părere medicul care a operat-o. Femeia nu va mai vorbi niciodată, dar evoluția bună a bolii îi face pe medici să afirme că ea va supraviețui. **(Cristina PETRACHE)**

Directorul Jan Patraș sfidează hotărîrile Justiției

■ *cazul său se află în anchetă la Parchetul de pe lîngă Judecătoria Iași*

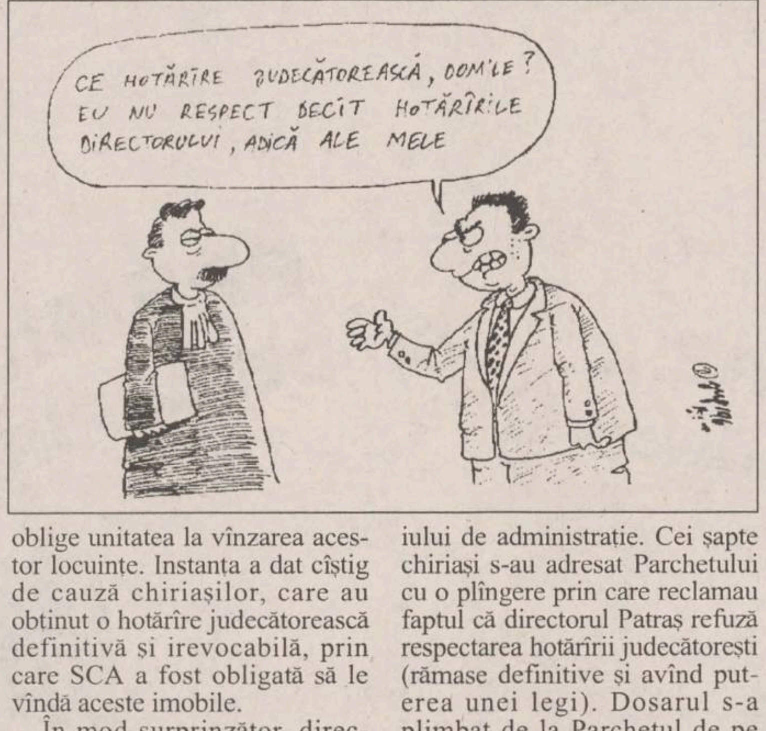
CE HOTĂRÎRE JUDECĂTOREASCĂ, DOM'LE?
EU NU RESPECT DECÎT HOTĂRÎRILE DIRECTORULUI, ADICĂ ALE MELE

Dosarul de cercetare penală a directorului Stațiunii de cercetări agricole (SCA) din Podu Iloaiei, referitor la "nerespectarea hotărîrilor judecătorești", a ajuns din nou în atenția Parchetului de pe lîngă Judecătoria Iași. Directorul, ***inginerul Jan Patraș,*** refuză să îndeplinească hotărîrea instanței de a semna contracte de vînzare-cumpărare pentru nouă apartamente de serviciu aparținînd întreprinderii pe care o conduce. SCA Podu Iloaiei deține patru case situate în afara perimetrului unității. Aceste locuințe au fost considerate locuințe de serviciu și au fost închiriate unor angajați ai SCA care, în mare parte, acum sînt pensionari. Conform articolului 7 al Legii 85 din 1992, locuințele de serviciu pot fi vîndute chiriașilor. Directorul acestei societăți refuză însă să semneze locatarilor contractul de vînzare-cumpărare. Cei șapte chiriași au chemat în judecată SCA, solicitînd instanței să oblige unitatea la vînzarea acestor locuințe. Instanța a dat cîștig de cauză chiriașilor, care au obținut o hotărîre judecătorească definitivă și irevocabilă, prin care SCA a fost obligată să le vîndă aceste imobile.

În mod surprinzător, directorul refuză să îndeplinească hotărîrea instanței, invocînd lipsa acordului din partea consiliului de administrație. Cei șapte chiriași s-au adresat Parchetului cu o plîngere prin care reclamau faptul că directorul Patraș refuză respectarea hotărîrii judecătorești (rămase definitive și avînd puterea unei legi). Dosarul s-a plimbat de la Parchetul de pe lîngă Judecătorie, la cel de la Tribunal. În prezent este instrumentat de Parchetul de pe lîngă Judecătoria Iași, inginerul Jan Patraș fiind acuzat de nerespectarea hotărîrii Curții de Apel. Directorul Jan Patraș invocă o lege care nu are nimic în comun cu situația locuințelor de serviciu. Este vorba de Legea 76 din 1994, care interzice vînzarea locuințelor de intervenție (cantoane silvice, cantoane CFR, locuințe tip casa agronomului, case parohiale etc). Legea nu se referă la locuințele de serviciu despre care Legea 85 din 1992 a hotărît clar că se vor vinde la chiriași. Conform aceleiași legi, au fost vîndute locuințele de serviciu care au aparținut SCA Ciurea sau COMTOM Tomești. În replică, inginerul Jan Patraș ne-a declarat: ***"Eu respect articolul 19 al Legii 76/1994, în care se menționează clar că orice hotărîre sau contract de vînzare-cumpărare sînt lovite de nulitate absolută, întrucît sînt locuințe de serviciu în mediul rural".*** **(Anca ALEXANDRU)**

O fetiță supradotată la casa de copii

■ *tatăl, în îngrijirea căruia se află copilul, și-a găsit o văduvă cu care vrea să-și refacă viața*

Carmen Elena Niță, un copil care are nevoie de o familie

Carmen Elena Niță, în vîrstă de 9 ani, din comuna Lețcani, are un coeficient de inteligență care întrece limitele normalului. Q.I.-ul său a fost apreciat la valoarea de 124, în condițiile în care un coeficient de inteligență "normal" se situează în jurul cifrei de 100. Coeficientul de inteligență se stabileste în urma unor teste speciale, altele pentru fiecare grupă de vîrstă. Testele scot în evidență inteligența nativă a subiectului. Prezentăm, pentru comparație, coeficientul de inteligență a trei personalități americane: John F. Kennedy, fost președinte al SUA, avea un Q.I. de 119, în timp ce cîntăreața de muzică pop Madonna are un Q.I. de 140, iar scriitorul J.D. Sallinger, autorul romanului "De veghe în lanul de secară", avea un Q.I. de 104. Medicul neuropsihiatru care a examinat-o pe fetiță, ***dr. Constantin Barabolschi,*** a afirmat că ***"avem de-a face cu un copil supradotat. E păcat ca ea să fie internată în Casa de Copii".*** Totuși, aceasta este opțiunea familiei Elenei Niță și aceasta a fost și hotărîrea Comisiei Județene de Ocrotire a Minorilor (CJOM): fetița va fi internată, pentru un an de zile, la Casa de Copii Bogdănesti.

Mama Elenei a murit în 1993. Ea a rămas în îngrijirea tatălui său, care, în ultima perioadă, a neglijat-o total. ***"Aceasta deoarece, pe de o parte, este bolnav (fiind chiar pensionat pe caz de boală), pe de altă parte fiindcă și-a găsit o văduvă în sat și stă mai mult pe acolo",*** a explicat, în fața CJOM, secretarul Primăriei Lețcani. De fetiță s-au ocupat mai mult două surori vitrege. Locuiesc într-un apartament dintr-un bloc al PRODAVIS (situat la marginea Iașului), împreună cu alte două familii. Una dintre surori este pe cale să se căsătorească și din acest motiv, fetița a trecut pe locul doi în topul atenției. ***"Mă despart cu regret de ea, pentru că e un copil foarte bun și nu ne-a făcut greutăți. Trebuie să-mi văd însă și de viața mea. Internarea la stat este temporară; vom încerca să găsim o modalitate să o aducem din nou în familie",*** a promis una dintre surorile vitrege. Un copil atît de inteligent nu merită să locuiască într-o casă de copii, de aceea asistenții sociali încearcă să găsească o familie sufletistă care să fie de acord să o ia în încredințare pe micuța Elena. **(G.PARFENIE)**

6000 de ieșeni au cerut să li se facă testul SIDA

■ *contra sumei de 5000 de lei, orice persoană poate afla dacă este sau nu infectată cu HIV*

De la începutul acestui an, aproximativ 6000 de ieșeni au solicitat Inspectoratului de Poliție Sanitară și Medicină Preventivă să li se facă testul de determinare a infecției cu HIV. O parte dintre aceștia au fost nevoiți să dovedească faptul că nu sînt infectați cu HIV, înainte de a pleca la muncă, în străinătate. În Iași, testarea HIV se poate face la cerere, numai la Inspectoratul de Poliție Sanitară și Medicină Preventivă (IPSMP). ***"La momentul actual, fiecare persoană care solicită această testare trebuie să plătească 5000 lei. Dar este posibil ca în curînd prețul să crească. Din cîte știu eu, în unele orașe, în policlinici particulare, testarea HIV costă 10000 lei. Oricum, prețul actual al acestei analize medicale nu acoperă cheltuielile",*** este de părere ***dr. Didona Scripcariu, șefa Laboratorului Serologie de la IPSMP Iași.*** Rezultatele testelor HIV se comunică a doua zi după recoltarea sîngelui, iar testele pozitive (sînge infectat cu HIV) sînt trimise la București, pentru a fi reanalizate. Angajații IPSMP ne-au relatat că bolnavii HIV sînt îndrumați către Spitalul de Boli Infecțioase. Centrul de Recoltare și Transfuzii Sînge face numai testarea sîngelui de la donatori, iar Spitalul de Copii are, de asemenea, un laborator în care se face testarea HIV a copiilor internați în spital. ***"Nu facem testul tuturor copiilor internați, ci numai celor care vin cu recomandare din partea medicilor. În fiecare săptămînă facem cam 24 de teste HIV",*** a menționat ***dr. Florin Butnaru, de la Laboratorul de Imunologie de la Spitalul de Copii.*** Cifra de 6000 persoane care și-au făcut testul HIV este relativ mică și indică faptul că ieșenii ignoră SIDA, consideră specialiștii de la IPSMP. **(Cristina PETRACHE)**

În luna octombrie

Foarte mulți copii s-au îmbolnăvit de hepatită

■ *medicii sînt îngrijorați de numărul mare de cazuri, care-l depășește pe cel din aceeași perioadă a anului trecut*

40% din bolnavii internați la Spitalul de Boli Infecțioase din Iași sînt bolnavi de hepatită virală de tip A sau B, ne-a declarat dr. Irina Iacob, medic specialist epidemiolog la această instituție. În această perioadă, s-a înregistrat o crestere a îmbolnăvirilor de hepatită, dar nu este vorba, deocamdată, de o epidemie, ne-a spus interlocutoarea noastră. În luna octombrie a acestui an au fost diagnosticate cu hepatită virală de tip A, 99 de persoane, din care 60 sînt copii, și cu hepatită de tip B, șase persoane adulte și doi copii. În ceea ce privește hepatita virală de tip A, s-a înregistrat o crestere a numărului de cazuri față de aceași lună a anului trecut, cînd au fost spitalizate 75 de persoane. Tot anul trecut au fost consemnate, în luna septembrie, decesele a trei persoane cu hepatită de tip B.

Hepatita virală de tip A, spre deosebire de cea de tip B, este o formă ușoară de boală, care nu cronicizează. Denumită și "boala mîinilor murdare", ea se transmite pe cale digestivă, prin apă și alimente și poate avea o evoluție asimptomatică (fără semne evidente) sau simptomatică (cu îngălbenirea tegumentelor). Sînt posibile mai multe tipuri de debut ale acestei boli. Astfel, în faza de început hepatita se poate manifesta prin fenomene nervoase (somnolență, astenie) sau digestive (dureri abdominale, senzație de greață, vărsături). Dar și o răceală, cu dureri de cap și febră, durerile reumatismale sau, în cazuri foarte rare, fenomenele alergice pot indica debutul bolii. Pentru toate tipurile de hepatită este obligatorie izolarea și tratamentul în spital, urmate, ulterior, de controale periodice pe parcursul unui an. Prevenirea izbucnirii unei epidemii de hepatită virală de tip A se face prin respectarea regulilor elementare de igienă. Virusul hepatitei A, foarte rezistent în mediu, poate fi distrus cu usurință de produsele pe bază de clor (cloramină). Pentru hepatita de tip B, o formă mai gravă de boală al cărei virus se transmite, în special, pe cale sexuală și prin produse de sînge, există un vaccin ce se poate face la cerere. **(D. FECHET)**

TURISM TOTEM
Vize individuale garantate!
TOTEM
Plecări garantate
Italia, Franța
Spania, SUA
Portugalia
Cipru, Grecia
Anglia, Austria, Benelux
OFERTĂ SPECIALĂ
ELVEȚIA și SCANDINAVIA
AUTOCAR : transport internațional permanent - EUROPA
AVION : bilete curse aeriene în ORICE DIRECȚIE
CROAZIERE : Mediterana, Caraibe
SHOPPING TRAVEL : China, Dubai, Thailanda, Egipt
Iași, Casa Tineretului
tel./fax: 032/213545

NOU
Oferta specială !!!
Bere Zimbru Iași
Vă invită să participați la un test:
GUSTATI și APRECIATI
NOUL PRODUS
BLACK & STRONG
BEREA BRUNA și
PUTERNIC ALCOOLIZATĂ

Zimbru
BEER
Black & Strong
Înaltă Alc. 8% fermentație

ÎNALTĂ Alc. 8% FERMENTAȚIE
În premieră, special brasata pentru dvs., dupa o tehnologie originală, BEREA BRUNĂ de ÎNALTĂ FERMENTAȚIE.
O puteți găsi pe piața Iașului, începînd cu data de 4.11.1996.
AȘTEPTĂM OPINIILE DVS.
Urmăriți anunțurile noastre pline de
SURPRIZE !!!

Începînd cu data de **1.11.1996**,
SC COMAT SA Iași
este unic distribuitor pe Moldova a produselor
SC MEFIN SINAIA
practicînd prețul de vînzare al producătorului.
Relații suplimentare la sediul societății din Iași, Str. Sergent Grigore Ioan nr. 7
sau la ☎ 032/156300 int. 120-121.

ROMANEL - Gold Star
PRIN *GIREXIM INTERNATIONAL*
PRODUSE ELECTRONICE ȘI ELECTROCASNICE GOLDSTAR
PLATA ÎN **12 RATE** LUNARE CU NUMAI **30% AVANS !**
TOMBOLĂ LUNARĂ !

Dacă ați cumpărat produse în valoare de peste 500.000 lei participați în fiecare lună pe data de 10 la tombola ce are ca premiu un televizor color GOLDSTAR !
Vizitați magazinele din G. Muzicescu 7A, tel. **032/215981** și G. Ureche 3, tel. **032/213130, 213122**
Cîștigătorul tombolei este:
MAGDICI CRISTIAN
Str. Argeș nr. 5, Iași

FRESCO®
MADE IN ITALY
REPREZENTANȚA IAȘI
str. SĂRĂRIE nr. 76
tel./fax: 032-216476
vă oferă dotări pentru:
○ magazine alimentare
○ alimentație publică
○ industrie alimentară și hotelieră
○ spații de depozitare refrigerate

Protejează și sporește economiile dumneavoastră

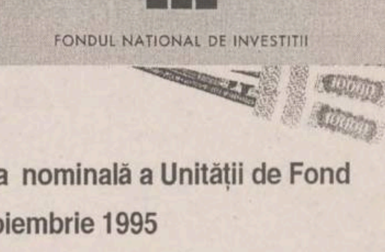

Valoarea nominală a Unității de Fond
la 15 noiembrie 1995 10.000 lei
Valoarea la zi a Unității de Fond 22.540 lei
Activul net : 40,40 miliarde lei
Creșterea față de săptămîna trecută: 2,02%
Unități de Fond aflate în circulație:1.792.327
Creșterea față de 1.01.1996 100,35%
Creșterea față de 15.11.1995 122,54%

Fondul Național de Investiții, administrat de SOV Invest SA, este un fond deschis de investiții, la dispoziția fiecărei persoane fizice sau juridice. Investind la FNI obțineți Carnetul de Investitor, care vă ajută să luptați eficient împotriva inflației protejîndu-vă și, chiar mai mult, sporindu-vă economiile. De aceea, vă recomandăm investiția la FNI: este accesibilă, protejează și sporește economiile dumneavoastră.

Unitățile de Fond le puteți cumpăra de la: Agenția GELSOR, Iași, str. Moara de Foc nr. 35, tel. 032/215406.
Agenția GELSOR, **Iași, str. Sărăriei nr. 6, tel. 032/216253**.
FNI FONDUL NAȚIONAL DE INVESTIȚII
Relații suplimentare la tel. 01/3305470
Autorizat de Comisia Națională a Valorilor Mobiliare cu nr. 159/1995

CÂŞTIGĂ DE DOUĂ ORI!

PREMIUL I
...10 FRIGIDERE...
DAEWOO
PREMIUL II
...30 DE TELEVIZOARE...
DAEWOO
PREMIUL III
...50 DE ASPIRATOARE...
DAEWOO
PREMIUL IV
...700 DE CEASURI...
TOMBOLA
RODAE

Cumpăraţi una din maşinile **DAEWOO: Cielo, Tico, Espero, Damas, Avia Cargo,** prin orice sistem de vânzare.

Cine cumpără maşini **DAEWOO** în perioada **1 noiembrie - 31 decembrie** va avea şansa să participe la Tombola Rodae!

Nu pierdeţi ocazia! **790 de premii** vă aşteaptă!

10 frigidere, 30 televizoare color, 50 aspiratoare, toate marca DAEWOO, şi 700 ceasuri deluxe.

La cumpărare completaţi cupoanele de tombolă (pentru fiecare maşină, un cupon) direct la distribuitorii RODAE.

Tragerea la sorţi va avea loc pe 10 ianuarie 1997. Câştigătorii vor fi anunţaţi în presă.

Căştigă de două ori !

Pentru Cielo şi Tico, vânzarea în rate continuă până la 31 decembrie 1996.

Distribuitorii autorizaţi RODAE întotdeauna la dispoziţia dvs.

IAŞI INTERNAŢIONAL-COMPLEX SERVICE Tel: 032/13.76.20 Fax: 032/13.01.25 • **BUCUREŞTI** EUROCAR Tel: 01/628.31.45 Fax: 01/312.80.66 • **BUCUREŞTI** - EUROSERVICE S.R.L. Tel: 01/675.66.95 Fax: 01/330.39.99 • **BUCUREŞTI** RĂDĂCINI Tel/Fax: 01/210.76.52/211.10.46 • **BUCUREŞTI** - SEBASTIAN S.R.L. Tel: 01/330.28.52 Fax: 01/330.60.09 • **BUCUREŞTI** - EUROCENTER-BĂNEASA Te: 01/665.60.35 Fax: 01/666.42.67 • **BUCUREŞTI** CAR SERVICE STAR Tel: 01/650.56.82 Fax: 01/311.12.99 • **ALBA-IULIA** SATEX S.R.L. Tel: 058/81.04.57 Fax: 058/81.01.53 • **ARAD** I.A.T.S.A. Tel: 057/28.78.38 Fax: 057/28.73.66 • **ARAD** FRANCKMAR Fax: 057/28.96.00 • **BACĂU** I.A.T.S.A. Tel: 034/15.27.30 Fax: 034/16.13.90 • **BAIA MARE** SERVICE AUTO MUREŞAN Tel/Fax: 062/41.57.30 • **BÂRLAD** I.A.T.S.A. Tel: 035/41.43.21 Fax: 035/41.51.89 • **BISTRIŢA** COMAUTOSPORT Tel/Fax: 063/23.15.50/25.01.93 • **BOTOŞANI** SATT Tel: 031/53.12.15 Fax: 031/53.17.99 • **BOTOŞANI** XANDOR Tel: 031/52.50.39 Fax: 031/51.44.80 • **BRAŞOV** I.A.T.S.A. Tel: 068/31.12.46 Fax: 068/31.25.96 • **BRAŞOV** ROMINTRADE S.A Tel/Fax: 068/15.39.88 • **BRĂILA** COMIHAIL Tel: 039/68.60.39 Fax: 039/68.13.10 • **BUZĂU** AGROMECANICA S.A. Tel: 038/41.59.12 Fax: 038/42.32.40 • **CÂMPINA** GIA MOTORS Tel/Fax: 044/37.48.50 • **CONSTANŢA** CAMSAS Tel: 041/66.42.95 Fax: 041/69.17.56 • **CONSTANŢA** I.A.T.S.A. Tel: 041/64.28.47 Fax: 041/64.24.91 • **CARANSEBEŞ** TEO&MARY OIL Tel: 055/51.45.69 Fax: 055/22.51.15 • **CÂMPULUNG** I.A.T.S.A. Tel: 048/21.63.99 Fax: 048/81.47.24 • **CRAIOVA** CENTRUL DE VÂNZĂRI ŞI SERVICE Tel: 051/14.46.52 Fax: 051/14.59.79 • **CRAIOVA** REDEXIM Tel/Fax: 051/41.48.88 • **CLUJ** I.A.T.S.A. Tel: 064/41.07.68 Fax: 064/41.07.65 • **CLUJ** FELEAC Tel: 064/43.84.41 Fax: 064/43.84.42 • **DEVA** DACIA SERVICE Tel: 054/22.58.40 Fax: 054/22.58.41 • **FOCŞANI** DIVERSIS S.A. Tel: 037/62.35.27 Fax: 037/61.75.89 • **GALAŢI** I.A.T.S.A. Tel: 036/44.26.33 Fax: 036/46.29.54 • **GIURGIU** PRODAS Tel: 046/21.35.23 Fax: 046/22.28.94 • **MIERCUREA CIUC** I.A.T.S.A. Tel: 066/12.48.08 Fax: 066/12.39.62 • **ORADEA** (FELIX) I.A.T.S.A. Tel: 059/46.39.16 Fax: 059/43.14.80 • **PETROŞANI** GENERAL TRANS S.A. Tel: 054/54.20.40 Fax: 054/54.13.54 • **PIATRA NEAMŢ** TRANS SERV S.R.L. Tel/Fax: 033/22.19.00 • **PITEŞTI** I.A.T.S.A. Tel: 048/63.42.00 Fax: 048/63.02.06 • **PITEŞTI** CARA S.A. Tel:/Fax: 048/62.56.40 • **PLOIEŞTI** FAREDO S.R.L. Tel: 044/11.38.98 Fax: 044/11.43.58 • **RÂMNICU-VÂLCEA** INDACOM S.A. Tel/Fax: 050/73.70.21 • **REŞIŢA** MERCUR S.A.. Tel: 055/23.16.12 Fax: 055/22.50.21 • **REŞIŢA** I.A.T.S.A. Tel: 055/23.43.08 Fax: 055/23.40.74 • **SATU MARE** I.A.T.S.A. Tel: 061/73.08.20 Fax: 061/73.61.68 • **SIBIU** I.A.T.S.A. Tel: 069/22.88.83 Fax: 069/22.96.62 • **SLATINA** I.A.T.S.A. Tel: 049/43.41.90 Fax: 049/43.75.34 • **SLOBOZIA** MIVA SERV Tel/Fax: 043/23.12.03 • **SUCEAVA** I.A.T.S.A. Tel: 030/21.35.10 Fax: 030/22.52.78 • **TECUCI** WOTAN IMPEX S.R.L. Tel/Fax: 036/81.28.58/81.79.54 • **TIMIŞOARA** I.A.T.S.A. Tel: 056/20.02.15 Fax: 056/20.02.16 • **TIMIŞ GIROC** GIROTIM LTD. Tel: 056/18.41.55 • **TÂRGOVIŞTE** VIRAFATI PROD SERV COM S.R.L. Tel/Fax: 045/63.49.31 • **TÂRGU-JIU** I.A.T.S.A. Tel/Fax: 053/21.27.96 • **TÂRGU MUREŞ** MONDO TRADE Tel/Fax: 065/16.67.75/16.13.81 • **TÂRGU MUREŞ** I.A.T.S.A. Tel: 065/16.55.44 Fax: 065/16.80.26 • **TULCEA** S.C. AGROMEC Tel: 040/52.36.07 Fax: 040/52.39.04 • **TURNU-SEVERIN** I.A.T.S.A. Tel: 052/31.47.72 Fax: 052/31.19.83

DAEWOO AUTOMOBILE ROMÂNIA S.A.

RODAE
AUTOMOBILE

În exclusivitate pentru "Monitorul", corespondență specială din Statele Unite, de la Daniel Friel și Radu Neculau

Totul despre alegerile americane (IV)

"Monitorul" vă prezintă, zilnic, corespondențe în exclusivitate din Statele Unite, reflectînd atmosfera premergătoare alegerilor prezidențiale din 5 noiembrie. Daniel Friel este doctorand în științe politice la "New School for Social Research" și consultant la "Intercultural Business Connections", ambele din New York. Radu Neculau este doctorand în filosofie socială și politică la "New School for Social Research", New York și preparator la Facultatea de Filosofie a Universității "Al. I. Cuza" din Iași.
În această a patra parte a corespondenței - starea națiunii sub președintele Clinton din perspectivă electorală.

Economia

În discursurile sale electorale, ***Bill Clinton*** apreciază că economia este într-o stare mai bună decît acum patru ani, atunci cînd a fost ales. ***Bob Dole*** susține contrariul. Cum stau lucrurile în realitate? Este greu de oferit o interpretare obiectivă.

Raportarea democrată la 1991-1992 este viciată de faptul că atunci Statele Unite se aflau într-o recesiune economică provocată de un reflux economic mondial, declanșat, la rîndul său, de dezechilibrele financiare induse de politica de dobînzi bancare a Germaniei asupra Comunității Economice Europene și de aceasta din urmă asupra sistemului financiar mondial. În acelasi timp, cresterea economică în timpul lui Clinton nu este spectaculoasă (2,5%), deși este constantă și se aseamănă ratelor de creștere ale Japoniei, Germaniei sau Franței. Pe de altă parte, șomajul înregistrează un nivel extrem de scăzut față de perioadele anterioare de guvernare republicană. Procentajul șomerilor este de sub 5% din totalul forței de muncă americane și înregistrează o tendință de scădere permanentă. Prin comparație cu Europa de Vest (Franța și Germania au un procent de aproximativ 12-15%, iar Spania și Portugalia chiar si mai mult), cifra este ridicol de mică. Sub Clinton s-au creat 11 milioane de noi locuri de muncă față de cele 7 milioane care s-au desființat.

Numai că noile locuri de muncă sînt sensibil mai prost plătite decît cele desființate, iar americanul mediu cîștigă mai puțin decît în urmă cu cîțiva ani, sau muncește mai mult (are slujbe suplimentare) pentru aceeași sumă de bani. Ecuația americană este următoarea: șomaj scăzut, salarii mai mici. Politica de impozitare democrată a fost în mod tradițional de supraimpozitare, pentru sustinerea programelor federale sociale, educaționale sau de asigurare medicală. Atunci cînd au inițiat taxe suplimentare, republicanii au redus din această sferă a bugetului, pentru a suplimenta bugetul apărării, justiției și poliției. Diferențele nu sînt însă extrem de semnificative. Clinton a introdus impozite suplimentare numeroase și a redus altele, ceea ce este valabil și pentru Bob Dole, care, potrivit lui Jack Kemp, candidatul republican la vice-președinție, a votat, în senat, tot atîtea proiecte de taxe cîte i s-au propus spre votare. Din acest motiv, eticheta aplicată de Dole lui Clinton (care ar fi un **"tax and spend liberal"**, adică un liberal social care impozitează totul și cheltuie fără discernămînt) nu a prins. În plus, promisiunea electorală a lui Dole de a reduce impozitele cu 15% nu are acoperire reală, întrucît acești 15% ar fi tăiați cu prețul reducerii drastice a protecției sociale și medicale.

Este foarte posibil ca această reducere să însemne costuri medicale mai mari, iar pînă acum analistii economici republicani nu au reușit să demonstreze contrariul.

Piața financiară

Pe de altă parte, Wall Street, citadela financiară americană, în mod tradițional critică față de politicile economice și financiare democrate, trăiește o perioadă de glorie. Este suficient să amintim că indicele de bursă Dow Jones a depășit 6000 de puncte, înregistrînd o evoluție constant ascendentă, de la aproximativ 4500 de puncte acum un an și jumătate.

Moneda americană a cîștigat în raport cu marca germană și yenul japonez, după căderea spectaculoasă a monedei americane (benefică însă din punct de vedere comercial, întrucît a echilibrat pozitiv balanța comercială a Statelor Unite) din primavara lui 1995. Exporturile americane sub Clinton au crescut sensibil, depășind cu mult exporturile japoneze pentru prima dată începînd cu anii '80.

America este din nou cea mai mare exportatoare din lume. Industria de automobile americană și-a recîștigat suprematia mondială, iar industria aeronautică comercială și-a revenit de pe urma competiției cu Airbus, strivindu-și concurența și beneficiind de perspective de vînzări extrem de optimiste pentru următorii cinci ani. Politica financiară a administrației este una conservatoare, extrem de strictă și foarte prompt regulată.

Această privire de ansamblu asupra economiei americane sub Clinton dă o notă echilibru, sănătate, competitivitate, constanță. Este adevărat că nu poate fi vorba de cresteri spectaculoase, dar nici nu putem descrie situația în culori exclusiv negre, așa cum o face Bob Dole. În mod cert, prin comparație cu vest-europenii și asiaticii, americanii au o economie mult mai dinamică, mai stabilă și mai sănătoasă. Punctele în plus pe agenda președintelui Clinton sînt agresivitatea sa în politica externă economică a Americii, în special în schimburile comerciale cu Japonia. Deschiderea pieței interne japoneze pentru produsele americane, mai ieftine, în cîteva sectoare cheie (alimentație, bunuri de consum, automobile, aparatură electronică, tehnologii de virf), deși limitată, este victoria cea mai importantă pentru Clinton.

Asemănător, pozițiile dure față de Uniunea Europeană, exprimate în negocierile din cadrul GATT și al altor organizații economice mondiale (WTO, de exemplu), denotă voință politică, fermitate și coerență. Punctul minus pe agenda economică a președintelui este eșecul teribil înregistrat prin realizarea NAFTA (Asociația Financiară și Comercială Nord-Atlantică, compusă din SUA, Canada și Mexic), concretizat prin prăbușirea financiară a Mexicului în urma unor politici evaluate prea optimist. Inconsistența politicii financiare și comerciale mexicane poate duce la reverberații financiare extrem de neplăcute în SUA (așa cum s-a și întîmplat) și poate submina o inițiativă altfel extrem de interesantă și valoroasă, din punct de vedere strategic (și care a fost sprijinită și de numeroși republicani, printre care Dole si Kemp).

Politica socială

Celelalte aspecte ale evaluării noastre provin din sfera socială și a politicii externe. Din punct de vedere social, participarea la profitul economic a cetățeanului mediu american pare a fi pe o traiectorie ascendentă, deși o evaluare definitivă este imposibilă acum.

În orice caz, politica socială de lărgire a participării elaborată de Partidul Republican nu convinge mai mult decît politica democrată. Republicanii (și Bob Dole în special) au oscilat, în ultimii ani, între politica unei **"big economy"**, promovate de către Reagan și, în Marea Britanie, de ***Margaret Thatcher***, și o politică economică orientată spre **"small people"** (versiunea Bush). Prima versiune, deși de succes în statisticile globale (economia de cazinou), nu s-a reflectat în participarea cetățeanului obișnuit la profit. Banii mari au fost făcuți de corporații și companii. Cealaltă politică este dezavuată acum de electorat datorită impactului social negativ al proiectelor republicane de reducere a deficitului bugetar. Din acest punct de vedere, o linie clară este imposibil de trasat. Clinton este privit ceva mai bine, acum, de reprezentanții marelui capital, dar destul de prost de oamenii de pe Wall Street. Unul dintre succesele clare ale administrației este angrenarea în economie a categoriilor defavorizate, în special a negrilor. Pentru prima oara începînd cu anii '60 somajul americanilor de culoare scade sub 10%, consecință directă a politicii "affirmative action" (între un negru și un alb cu pregătire asemănătoare este favorizat negrul și mai ales femeia de culoare, sub formă de compensație pentru exploatarea negrilor în Statele Unite de-a lungul a două sute de ani de discriminare rasială). Lupta împotriva crimei, deși un succes, este, din nou, greu de atribuit.

Asigurările medicale

Programele de asigurări medicale se afla într-o situație asemănătoare. Cele două programe federale destinate săracilor (Medicaid) și bătrînilor peste 65 de ani și bolnavilor cronici săraci (Medicare) consumă sume imense de la buget și sînt frecvent manipulate de medici și spitale, pentru a obține fonduri suplimentare. În plus, cele două fonduri aproape s-au epuizat. Pe de altă parte, eliminarea lor și neacoperirea, de către companiile de asigurări, a unor categorii destul de numeroase de teste și operații, așa cum doresc republicanii, ar pune în imposibilitatea de a primi asistență medicală, datorită costurilor prohibitive, un procentaj imens din populația (mai ales în vîrstă) a Americii, iar multe spitale ar da faliment. O reformă este necesară, dar nu în forma radicală propusă de republicani. Versiunea propusă de Clinton vizează elaborarea unor standarde federale identice de acoperire a serviciilor medicale, pe care toate companiile private de asigurări medicale ar trebui să și le însușească. Măsura însă le dezavantajează pe acestea, întrucît ar fi obligate să plătească mai mult și să obțină profituri mai mici. Companiile de asigurări nu ar mai putea, astfel, să fie cotate la bursă și să cîștige din speculații bursiere, de unde și nemulțumirea acestora și a oamenilor de pe Wall Street. Politica democrată, aici, este în mod clar o politică în favoarea săracilor și împotriva marilor interese financiare. În plus, alte categorii de legi propuse de administrație se adresează și categoriilor mai înstărite. Mulți americani sînt asigurați medical de compania la care lucrează și care cumpără un plan de asigurare medicală global, de la una din companiile de asigurări. Dacă angajatul este concediat, își pierde și asigurarea, rămînînd descoperit pînă la găsirea unui alt loc de muncă, sau este obligat să își plătească o asigurare medicală individuală, mai scumpă (în medie 250 dolari pe lună, pentru tipul de bază), atunci cînd este șomer. Legea propusă de Clinton permite extinderea asigurării si pentru angajații care își pierd locul de muncă.

Politica externă

Ultimul punct pe care îl vom evalua aici se referă la politica externă. Republicanii și Bob Dole îl acuză pe Clinton de o politică externă incoerentă și lipsită de fermitate. Clinton a oscilat în atitudinea față de situația din Bosnia și nu a intervenit ferm, militar, încă de la început (în 1992), lăsînd inițiativa europenilor, care s-au distins prin ineficientă și imobilism. Pe de altă parte, cu excepția lui Dole și a cîtorva republicani de marcă, republicanii în general (și Newt Gingrich în special) au fost împotriva trimiterii de trupe în Bosnia, din motive electorale. Republicanii il acuza pe Clinton de lipsa de fermitate fata de Saddam Hussein (care ar sta mai bine acum decit in urma cu patru ani) si de reticenta fata de extinderea NATO in Europa de Est. Aceasta a doua chestiune o vom discuta in ultima parte a acestui studiu. Clinton este criticat si pentru interventia in Somalia, dar mai ales pentru interventia in Haiti, urmata de rasturanrea juntei militare si reinstalarea presedintelui ales in mod democratic, Aristide. **'Invazia'** din Haiti, dupa cum o denumea o senatoare de Texas, nu a servit intereselor SUA, ar fi costat prea mult, dupa republicani, și nu s-a făcut cu asentimentul ONU. În fine, ultima acuză a republicanilor este că administrația ar fi fost prea îngăduitoare față de Cuba și că a cedat la presiunile europenilor în ușurarea embargoului economic față de insulă.

Criticile republicane sînt destul de incoerente, la rîndul lor. Pe de o parte, unii republicani îl acuză pe Clinton că urmărește obiective politice străine de interesele SUA (Haiti, Bosnia), pe de altă parte însă îl acuză de neonorarea statutului de unică superputere mondială a Statelor Unite. Pe de o parte îl acuză de lipsă de cooperare cu ONU, pe de alta îl acuză de cedare la presiunile ONU (cazul intervenției ONU în Somalia, sprijinită masiv de SUA la solicitarea ONU, și în care SUA au avut pierderi umane importante). Unele dintre aceste critici sînt îndreptățite, altele au un scop pur electoral. Îndreptățite par să fie acuzele de neintervenție decisă și la timp în Bosnia și lipsă de îndrăzneală în extinderea NATO. Ambele critici au fost formulate de către Henry Kissinger, fost secretar de stat in anii '70 (funcția este echivalentul ministrului de Externe și reprezintă a doua poziție, ca importanță, în administrația americană), probabil cel mai abil secretar de stat american în ultimele decenii. Succesul cel mai important al politicii externe americane îl reprezintă intervenția în procesul de pace din Orientul Mijlociu, ca mediator între Israel și palestinieni. Procesul de pace stagnează însă, acum, datorită politicii dure și obstrucționiste a Guvernului conservator israelian (Likud), rezultat în urma ultimelor alegeri israeliene.

MONITORUL EXTERN

Primele alegeri de după semnarea acordului de la Dayton

Și electoratul din RF Iugoslavia s-a prezentat la urne

În Republica Federală Iugoslavia s-au organizat, duminică, primele alegeri de după semnarea acordului de pace de la Dayton, relatează REUTER

Analiștii politici consideră drept principalul favorit al scrutinului blocul socialist condus de actualul președinte al Serbiei, Slobodan Milosevic. Partidele de opoziție au amenințat că vor boicota alegerile, dar au renunțat, după ce autoritățile le-au acceptat reprezentanții în comisiile electorale.

Rezultatele oficiale nu vor fi comunicate mai devreme de joi, dar estimările bazate pe datele parțiale vor indica rezultatul scrutinului încă din primele zile ale săptămînii viitoare.

Milosevic, inițial acuzat de Occident că ar fi declanșat războiul din fosta Iugoslavie, se prezintă acum drept un emisar al păcii, în campania sa electorală evitînd orice referire la conflictele din Bosnia și Croația.

Bagdadul dezminte

Casa Albă anunță că un avion F-16 a atacat o stație radar irakiană

Autoritățile de la Bagdad au infirmat, duminică, un comunicat al Casei Albe, în care se afirma că un avion de vînătoare american F-16, care patrula în zona de embargou aerian din sudul Irakului, a tras, sîmbătă, o rachetă într-o instalație radar irakiană, relatează REUTER.

"Asemenea afirmații nu au nici o bază reală. Nici un incident de acest gen nu s-a petrecut în spațiul aerian al Irakului", se spune într-un știre difuzată agenția irakiană de știri IRNA, care citează o sursă din Ministerul de Externe.

Informația despre atac a fost difuzată inițial de către cotidianul "Washington Times". Ziarul precizează că incidentul s-a petrecut în timpul unei misiuni de escortare. Pilotul avionului F-16 a declarat că i s-a părut că ar fi fost interceptat de sistemele de detecție radar ale unei baterii mobile de rachete anti-aeriene. Aceasta reprezintă un act ostil, la care piloții americani sînt autorizați să folosească armamentul pentru a se apăra.

Sunet perfect

Un sunet care vă schimbă punctul de vedere !

World BEST
SAMSUNG

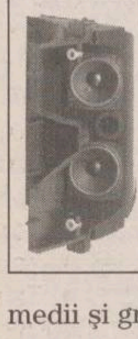

Auzul nu vă înșeală: sunetul e perfect ! Sistemul acustic al televizorului Samsung World Best numit Double Woofer Dome Sound Speaker dispune de șase difuzoare. Plasate simetric, în dreapta și în stânga ecranului, difuzoarele au o excelentă capacitate de a separa sunetele acute, medii și grave. În funcție de starea dumneavoastră de spirit, puteți opta pentru diferite ambianțe sonore: asemănătoare unei săli de concert, specifice unui stadion sau convertite în ambianțe similare celor stereo.

Într-adevăr, televizorul Samsung World Best vă ascultă toate dorințele ! Asta și pentru că are un multiselector de canale care vă oferă posibilitatea de a urmări simultan cel puțin două programe: unul pe ecranul principal, iar celălalt pe un subecran. O simplă apăsare de buton vă proiectează în lumea pe care o doriți !
Alegeți imaginea perfectă: datorită sunetului performant, ecranului ultraplat cu protecție antistatică și multiselectorului de canale, televizorul Samsung World Best nu reproduce realitatea.
Este realitatea însăși.

ULTRA Bio VISION
Televizorul Samsung World Best emite raze infraroșii din spectrul îndepărtat. Acestea sunt invizibile pentru ochiul uman, dar energia activă în care se transformă are un efect benefic asupra organismului.

SAMSUNG
ELECTRONICS

ÎN ROMÂNIA, PRIN ANA ELECTRONIC ȘI DISTRIBUITORII SĂI AUTORIZAȚI

Monitorul
Ziarul care stă de vorbă cu oamenii!

EDITORIAL

Patru ani decisivi

Ca niciodată, în ultimii aproape șapte ani, toată clasa politică din România, candidați la președinție, partide, alianțe, a luat în brațe, în campania electorală, tema schimbării. Chiar și cel mai conservator și mai predispus la încetineală dintre candidații la președinție, Ion Iliescu, s-a văzut nevoit să-și asume ideea de schimbare, deși a atenuat-o dialectic, numind-o "schimbare în continuitate".

Unanimitatea de care s-a bucurat această temă nu este deloc gratuită sau artificială. De la stînga la dreapta, toți cetățenii României trăiesc acut nevoia unei revigorări, a unui "nou început". Există la un nivel mai mult sau mai puțin conștient senzația unui sfîrșit de ciclu. Nu puțini dintre cei care n-ar fi votat și nici nu au votat probabil cu vreun partid sau alianță de opoziție au putut fi auziți exprimîndu-și opinia că e nevoie de o rotație la guvernare. "Să-i vedem și pe ceilalți". Acesta ar putea fi numit sloganul campaniei electorale încheiată zilele trecute. Românii s-au împăcat cu ideea că și în politică ce-i prea mult strică. Cine va fi adevăratul cîștigător al alegerilor de ieri aproape că nu mai contează. Cei ce vor fi la guvernare vor trebui să-și ia în serios statutul de deținător al puterii și să "ia taurul de coarne". Dacă nu o va face, dacă va încerca precum actualul guvern și președinte să găsească mereu țapi ispășitori, viitorul guvern (și implicit viitoarea majoritate guvernamentală) va cădea pradă celui mai nemilos oprobriu public. Așteptările populației sînt atît de mari încît scuzele nu vor mai avea nici o valoare.

În asemenea condiții, cei ce vor trece testul guvernării în următorii ani se vor putea numi cu adevărat oameni politici de viitor.

De unde această miză majoră?

În primul rînd, pentru că România a ajuns la stadiul în care nu mai are loc de întors. Ori își asumă integral condiția de țară europeană capabilă să facă față imperativelor dictate de lumea dezvoltată, ori va mai aștepta o generație, două, pînă alții vor mai avea curajul și puterea de a o lua de la capăt.

În următorii patru ani, din punct de vedere economic, politic și militar, Occidentul își va fi configurat în linii mari viitorul. Depinde de noi, și alegerile de ieri ne vor fi un indiciu major, dacă în orizontul acestui viitor se va întrezări și România. ■

Materialul de mai sus reprezintă punctul de vedere al redacției

fabrica de ambalaje
MULTICOLOR
Printing & Packages S.A.

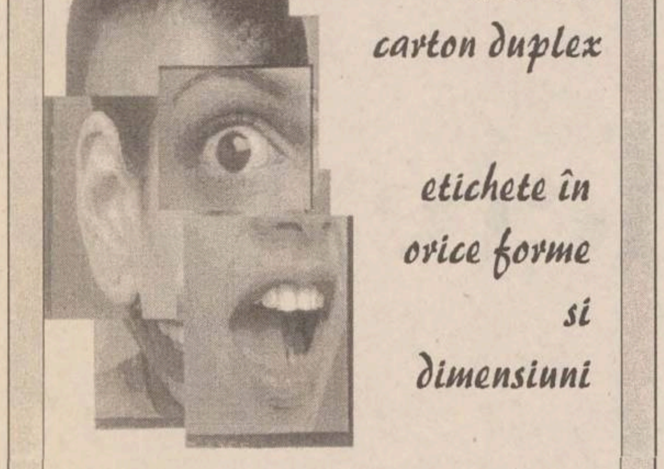

cutii din carton duplex
etichete în orice forme și dimensiuni
postere, mape de prezentare, prospecte, pliante, calendare
copertă de carte
UNIVERSUL CULORILOR
CALITATEA PE CARE O ASTEPTATI DEMULT !
Iași, B-dul Nicolae Iorga nr.4 ☎ 032-232.776, fax: 270.415

A apărut nr. 43/31 octombrie 1996, al revistei
Capital
Săptămînal economic și financiar
Supliment legislativ
Supliment AXA-IO

- *Piața OTC nu crede în milionul Executivului*
  Valoarea de piață a acțiunilor obținute pe un cupon e cu mult sub un milion de lei
- *Gabriel Liiceanu: "Fără rotația partidelor, va fi nenorocire"*
  Directorul editurii "Humanitas" apreciază că, în ciuda părerii generale, nu conduce o instituție foarte bogată
- *Guvernul Văcăroiu a ințărcat industria laptelui*
  Fostele întreprinderi de industrializarea laptelui au ajuns la coada vacii
- *Partidele, la testul de economie*
  Revista "Capital" a încercat să afle poziția cîtorva formațiuni politice în privința unor probleme concrete ale economiei românești

CAFEAUA DE DIMINEAȚĂ

Sadoveanu și cocoșul lui Vernescu-Vîlcea

Aurel LEON

Cînd a venit director la Teatrul Național din Iași, în 1910, Sadoveanu l-a mai apucat jucînd pe vechiul actor C. Vernescu-Vîlcea, considerat de Caragiale drept cel mai autentic jupîn Dumitrache și cel care se putea lăuda că a jucat "O noapte furtunoasă" în codrii Vasluiului, pentru banda haiducului Stoica. Am scris despre întîmplarea asta, dar vreau să amintesc o vorbă reținută de conu Mihai de la bătrînul actor. E vorba de "cocoșul lui Vernescu". Cînd plecau în turneu, se știe că actorii dormeau în vagonul închiriat de la calea ferată, vagon care era tras totdeauna pe vreo lunie secundară. Or, ei, venind la gară cam pe la miezul nopții (după spectacol, luau masa), nu mai nimereau vagonul, trebuind să horhăiască pe linii. Și atunci i-a licărit lui Vernescu ideea: a luat de acasă un cocoș (că avea gospodărie întemeiată pe str. Ralet) și-l purta închis într-o cușcă. La miezul nopții, bietul cocoș trîmbița pentru găinile lui de acasă, actorii se luau după cucurigul lui și mergeau întins la vagon. Încît, vorba lui moș Vernescu, venind de prin turnee, din Dorohoi pînă-n Galați, era: "măi, femeie, ochii și cocoșul care ne arată drumul! El îi directorul nostru."

"De ce director, domnule Vernescu?", l-a întrebat zîmbind Sadoveanu, auzind povestea. "Fiindcă ne arată direcția cea bună".

Vernescu știa multe despre Caragiale și am publicat la recomandarea lui conu Mihai, unele însemnări în ziarul "Opinia". Eram prin 1930-31, moș Vernescu urca greu scările redacției și-mi aducea un fel de registru cu scris lătăreț de tîmplar, din care selectam. La Teatrul Național, sub Ionel Teodoreanu, triumfa "Chirița" lui Miluță Gheorghiu, și teatrul avea printre "salariați" și curcanul manevrat de N. Subă drept peșcheș pentru ispravnic. Era curcanul cizmarului Petre Negoiță, vecin în Albineț cu Miluță. Uneori era utilizat să-l încalce "farmazoana" și bătrînul cal alb de la pompieri, așa, pentru succes la public.

- E castrat, sărut-mîna coană, îl asigurase ostașul pe Miluță. N-aveți nici o teamă..

- Nu de asta mi-i frică bre, sărise Chirițoaia, ci să nu mă facă di batjocură, trîntindu-mă între mîrlani!

Conu Mihai îi iubea pe actori și făcea haz împreună cu dînșii. Lui, în general, îi plăceau "trăsniții". De aceea le și ierta multe. De pildă, State-Dragomir, bătrînul, a dus împotriva lui o campanie de presă, acuzîndu-l că nu se ocupă de treburile teatrului, ci stă la Fălticeni și scrie, Cîrjă și-a dat demisia, au fost și alții care să-l blameze. El a tăcut, și-a văzut de treabă și a iertat. L-a iubit pe un Iancu Profir, cu care s-a înrudit, și-a măritat fiica, pe Lia, cu fiul actorului Manoliu, i-a plăcut ca nepoata lui, fiica Liei, Smărăndița, să devină actriță. În general, Sadoveanu îi considera pe actori ca pe niște copii bătrîni. Dar vorba cu acel cocoș care cîntă în noapte și indică drumul cel bun a rămas, și conu Mihai o întrebuința adeseori, comparînd semnalul cocoșului cu misiunea scriitorului care trebuie să se orienteze mai exact decît semenii lui și să dea alarma.

"Dacă istoria este tribunalul lumii, obișnuia să spună conu Mihai, scriitorul trebuie să rămînă cel mai cinstit martor atunci cînd depune la această instanță".

De aceea l-a apărat pe Panait Istrati, pentru că omul, în esența lui, e cinstit chiar și atunci cînd greșește. Cine ar mai fi îndrăznit, fără să fie Istrati (sau André Gide - zic eu) să scrie "Spovedania unui învins?"

Sadoveanu considera scrisul, arta în general, un lucru oarecum tainic, o inițiere - după spusele lui - prin care poți intra în legătură cu "universul fără fund, cu cele mai adînci generații ale trecutului, dar și cu cei care vor urma". Te integrezi adică în șirul normal al rostului tău pe lume. În casa Sadoveanu, scrisul era un ritual cu anumite rînduieli, și reușita lui era motiv de bucurie pentru toți. În cele mai grele momente ale sale, Sadoveanu se descătușa cetind ce a scris.

De pildă, se refugiază în locuința Valericăi, de frica legionarilor, sosind în fapt de seară; drept alt sfat de taină, el le citește un capitol proaspăt din romanul "Ostrovul lupilor" la care lucra. Adică, avea revolverul la îndemînă pentru a termina cu viața, dacă...; însă avea și creionul la îndemînă pentru a continua cu literatura, dacă...

Parcurgînd însemnările de "fost secretar" ale lui Constantin Mitru, referitoare la acest moment, ne amintim de relatarea Profirei Sadoveanu atunci cînd, la Iași, voiau să-i pună sechestru pe casă pentru o poliță garantată de dînsul și neonorată, și Sadoveanu a pus mîna pe pușcă: "Tata era alb la față ca hîrtia, ochii lui albaștri erau negri ca păcura, nasul un clonț de vultur uriaș. A intrat în casă, s-a așezat la birou și după vreo două ore a apărut pe terasă strigînd: veniți să vă citesc! Am scris primul capitol din «Baltagul»!" ■

SEMNAL

Noi apariții editoriale

Z. Ornea - "Anii treizeci. Extrema dreaptă românească"

Cartea este o amplă radiografie a României anilor '30, perioadă zguduită de două mari seisme în plan politic, pe de o parte, instaurarea regelui Carol al II-lea (8 iunie 1930) și instituirea dictaturii regale, iar pe de altă parte, ascensiunea legionarismului. Fenomenul legionarismului, care a marcat, indiscutabil, spiritul public al anilor '30, atrage un segment important al tinerei generații, din care se vor desprinde personalități de marcă ale culturii române - Mircea Eliade, Emil Cioran, Constantin Noica, Mircea Vulcănescu și alții. Unii dintre ei - Eliade, Cioran și alții - au regretat această perioadă și au criticat-o necruțător. Autorul consideră că fenomenul legionarismului "a fost o tragedie a unei generații care trebuie înfățișată așa cum s-a petrecut, adică în tot dramaticul ei conținut".

Alexandru George - "Caragiale"

Volumul cuprinde glose, observații, analize pe marginea lecturii a unor texte de și despre Caragiale, scrise pe parcursul a două decenii (1975-1995). În reflecțiile sale, autorul subliniază nevoia de Caragiale, de o readucere a sa și a lumii sale în spațiul literar românesc. Alexandru George regăsește spiritul lui Caragiale, care "nu a trebuit să iasă din catacombe, a plutit tot timpul eventual ca un daimon pentru mulți, ci să-și regăsească numai vechea atmosferă, în care să se miște liber, cu toate riscurile, posibilitățile de accidente și contradicții de care niciodată nu s-a temut".

Radu Rosetti - "Amintiri"

Apărute sub îngrijirea și prefațarea lui Mircea Anghelescu, "Amintirile" istoricului Radu Rosetti oferă o vastă panoramă a societății românești din Moldova secolului trecut. Referindu-se mult la familia sa - familiile de boieri de viță veche, care a dat României personalități de seamă - , "Amintirile refac", printr-o bogată expunere de detalii, o bună perioadă a istoriei noastre politice, sociale, culturale și literare. Cu un talent de neîntrecut povestitor, care însă nu-l umbrește pe cel istoric, Radu Rosetti ne face atenți asupra detaliilor, care, așa cum observă Mircea Anghelescu, "ies din cadrul evenimentului", dar îl însoțesc întotdeauna și-l caracterizează - obiceiuri, moravuri, mobile, gospodării, grădini, lecturi, anecdote.

"Crizanteme de frontieră. Proza interbelică din Basarabia"

Antologia scoate din anonimat multe nume de scriitori români din Basarabia interbelică. Acest moment literar basarabean este restituit și integrat acum spațiului literar românesc prin această antologie, alcătuită și prefațată de Veronica Bâtcă. Cu autori mai cunoscuți ca: Magda Isanos, Eugeniu Coșeriu, Constantin Stere, și mai puțin cunoscuți ca: Leon Donici, Paul Gore, Boris Iordan, Alexandru Tambur și alții, majoritatea dintre ei rămași în anonimat din cauza vitregiilor istorice, această antologie de proză scurtă conturează o imagine specifică a lumii basarabene. Deși prizonieră a spiritului basarabean autohton și tradiționalist, epica basarabeană din această perioadă face și tentative de evadare în modernism, naturalism și chiar ermetism. Resorturile acestei proze le constituie temele specifice ținutului: cele de limbă, de românism, de eliberare și de patriotism.

Radu Petrescu - "Matei Iliescu"

Editura Fundației Culturale Române reeditează romanul lui Radu Petrescu "Matei Iliescu" - frumoasa poveste de dragoste dintre Matei și Dora. Romanul, scris în stil elegant și cu o virtuozitate stilistică demnă de George Călinescu (Alex. Ștefănescu), exploatează ideea că dragostea durează atît timp cît îi oferi surprize.

Mihail Sadoveanu - "Zodia Cancerului"

Editura Fundației Culturale Române continuă publicarea operelor marilor clasici români. Romanul istoric "Zodia Cancerului sau vremea Ducăi Vodă" al prolificului scriitor Mihail Sadoveanu (opera sa însumînd peste o sută de titluri) evocă, în tonalități de baladă, momente importante ale istoriei noastre.

Larisa CIOCHINĂ
Constantin IFTIME

CITITORII MONITORULUI POT SCHIMBA LUMEA

Prin intermediul acestei rubrici, redactorul șef va intra în dialog cu dumneavoastră. Scrisorile trimise redacției vor primi o atenție deosebită și, în măsura în care acestea vor întruni toate condițiile publicării, spațiul de mai jos le va sta la dispoziție. În fiecare zi veți găsi sau regăsi aici o parte din viața comunității. Opinii, necazuri, nemulțumiri, inițiative de tot felul, mențiuni critice, atitudini, subiecte care credeți că merită a fi aflate de concitadinii noștri, de primar, de prefect, de parlamentarii care ne reprezintă, așterneți totul pe hîrtie și trimiteți-ne manuscrisul, folosind serviciul poștal sau venind personal la redacție pentru a ni-l înmîna. Fiecare cetățean al acestui oraș poate scrie la această rubrică. Pot apărea idei diverse, pot apărea polemici, libertatea dumneavoastră de a vă exprima (în limitele decenței, evident) este deplină. Știm că aveți foarte multe de spus și că, dacă vi s-ar da ocazia, ați schimba lumea. Noi vă dăm posibilitatea să încercați.

În numele locuitorilor de pe străzile Căminelor și Codrescu, din Iași, domnul Mircea Fagure se adresează filialei Iași a ROMGAZ. Aceste străzi sînt, practic, închise de o lună de zile, din cauza unor lucrări de înlocuire a conductelor de gaz metan. "Ce se poate întîmpla dacă are cineva nevoie de o salvare? Dar, ferească bunul Dumnezeu, în cazul unui deces?", se întreabă cititorul nostru?

Scrisoare deschisă către ROMGAZ, filiala Iași

Doresc să vă prezint mai jos o situație deosebită, care afectează zeci de familii din străzile Căminelor și Codrescu din municipiul nostru.

Regionala de Gaze Iași a luat măsura înlocuirii conductelor de gaze de pe aceste străzi, care și-au făcut "stagiul", cu conducte noi, cu diametrul mai mare. Inițiativă lăudabilă și benefică pentru toți cei care locuiesc pe aceste străzi. Lucrarea a și început de circa o lună pe str. Căminelor dinspre SC TEXTILA.

Modul de realizare, însă, din punct de vedere al organizării de șantier și al ritmului de lucru, este sub orice critică. Care este situația concretă?

Prima operațiune este spargerea asfaltului cu pikamerul, care face un zgomot infernal - lucru ce nu poate fi, însă, evitat. Bucățile de asfalt sînt depozitate pe partea opusă a străzii, în mod practic desființîndu-se trotuarul respectiv. Se escavează pămîntul la adîncimea necesară, pămîntul depozitîndu-se pe celălalt trotuar. În mod concret, pe mijlocul străzii rămîne o bandă liberă pe care însă nu se circulă, fiind închisă la capete. Pentru ieșirea locatarilor din zonă, în dreptul porților s-au pus niște punți metalice, fără măcar o balustradă pe una din părți pentru a preveni o eventuală cădere a vreunui copil, a unui bătrîn la care echilibrul este o problemă.

Așa stau lucrurile în prezent și, după ritmul în care se lucrează, cred că abia prin martie-aprilie anul viitor se va putea reintra în normalitate.

De aceea îmi pun cîteva întrebări pe care, cu ajutorul dvs., le adresez organelor în drept.

În condițiile arătate, ce se poate întîmpla dacă, de pe aceste străzi, are cineva nevoie de o salvare? Dar, ferească bunul Dumnezeu, în cazul unui deces?

Dar dacă vreun copil sau bătrîn cade în șanțul săpat acolo din cauza punților fără balustradă?

La firmele existente pe aceste străzi (dintre care una en-gros) s-a gîndit cineva? Cine le suportă pagubele suferite în urma închiderii străzii și a proastei organizări de șantier? În orice țară civilizată din lume, firma constructoare ar plăti daune importante!

La noi se poate chiar totul? Unde este respectul legii și grija față de om?

A anunțat ROMGAZUL sau societatea care face lucrarea că în această perioadă se va închide accesul în zonă?

Știu că orice lucrare este avizată de Serviciul de Urbanism al Primăriei, care eliberează o autorizație în acest sens. Locuitorii zonei afectate ar dori să știe ce condiții a impus constructorului Serviciul de Urbanism și durata lucrării. În ritmul în care se lucrează, cu 7-8 oameni la o întindere de cîteva sute de metri, situația este sumbră, spre disperarea locatarilor.

Interesant este și faptul că se păstrează stilul de lucru defectuos în care se fac la noi lucrările, și anume: primăvara și vara se întocmesc documentațiile, iar toamna - cînd încep ploile - și iarna - cînd e ger și zăpadă - se lucrează, dacă se mai lucrează! Sper ca semnalul meu să fie urmat de măsurile care se impun.

Mircea FAGURE
Cartier Căminelor - Codrescu Iași

Cititorii care doresc să se adreseze miniștrilor, parlamentarilor și altor oficialități din București pot face acest lucru transmițînd întrebările lor telefonic, zilnic, între orele 8-22, la numărul 27.12.71 (redactorul de serviciu), sau în scris, pe adresa MONITORULUI - str. Smîrdan nr. 5. Răspunsurile la aceste întrebări vor fi publicate în paginile de opinii.

MONITORUL ÎN ANCHETĂ

Memoriile, plîngerile și sesizările cetățenilor care solicită ziarului nostru anchete jurnalistice de teren, în județ, vor fi depuse la Departamentul "Eveniment județean", zilnic între orele 16,00-17,00, camera 209, etaj II. Petiționarii sînt rugați să se prezinte cu acte de identitate și cu documente probatorii.

CENTRALĂ UNIVERSITARĂ
M. EMINESCU IAŞI

LOCAL - pag. 2A

Trei familii vor să aibă grijă de fetița supradotată de la Casa de copii

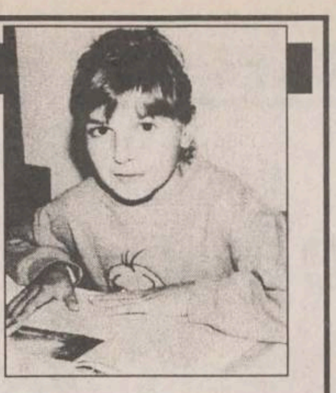

LOCAL - pag. 3A

A început plata despăgubirilor pentru culturile calamitate

INTERNAŢIONAL - pag. 3B

Totul despre alegerile americane

MARȚI
5 noiembrie
1996
Anul VI,
Nr. 262 (1627)
16 PAGINI
600 LEI
pentru abonați - 460 lei
pentru Republica
Moldova - 50 bani

Monitorul

Ziarul care stă de vorbă cu oamenii!

SECȚIUNEA A
ŞTIRI,
OPINII,
COMENTARII

Înainte de a anunța Poliția, Salvarea sau Pompierii, sunați la MONITORUL!
271.271

Director onorific: Aurel LEON
Redactor şef: DAN RADU

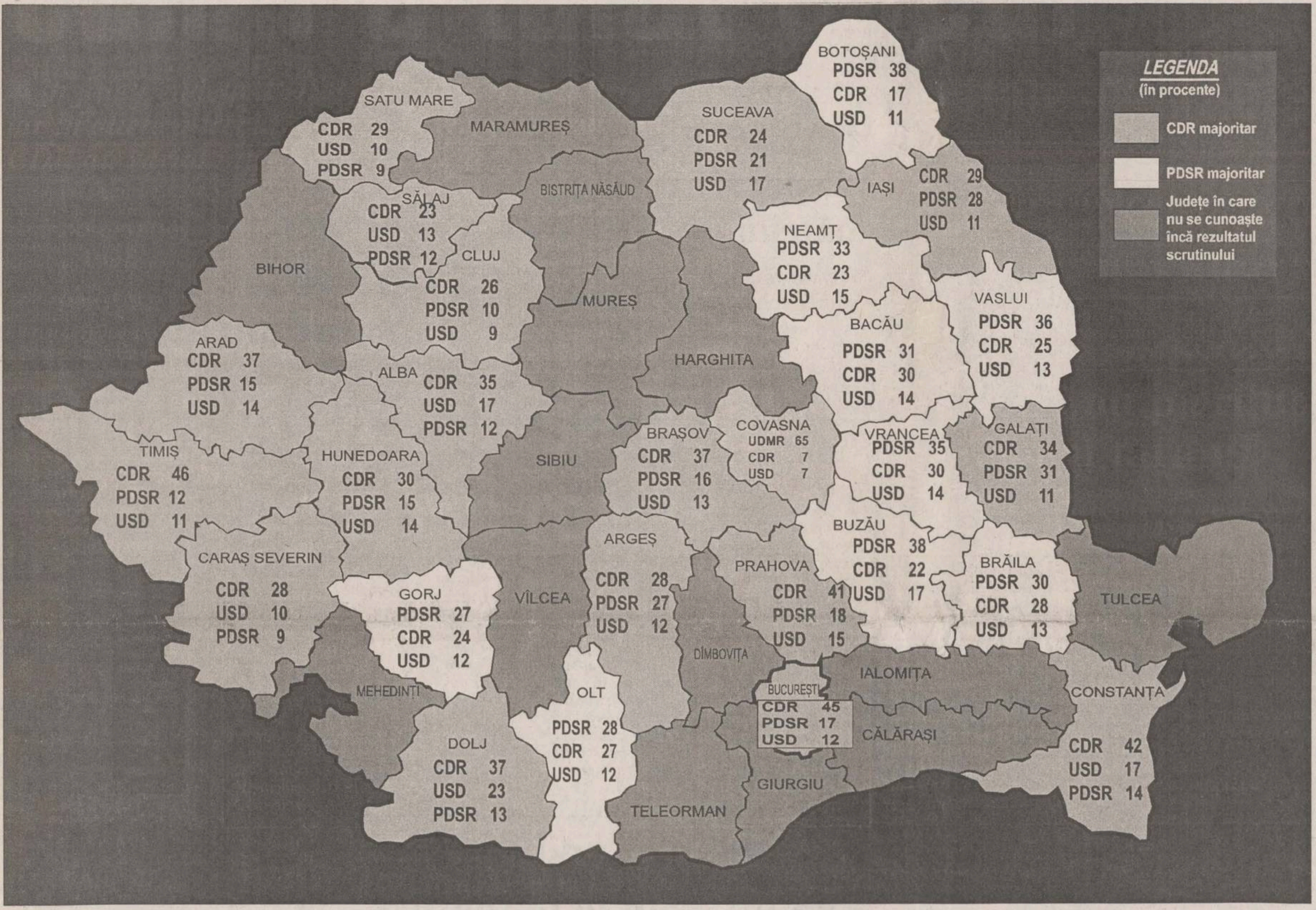
LEGENDA
(în procente)
CDR majoritar
PDSR majoritar
Județe în care nu se cunoaște încă rezultatul scrutinului
SATU MARE CDR 29 USD 10 PDSR 9
MARAMUREŞ
BOTOŞANI PDSR 38 CDR 17 USD 11
SUCEAVA CDR 24 PDSR 21 USD 17
BISTRIȚA NĂSĂUD
IAŞI CDR 29 PDSR 28 USD 11
SĂLAJ CDR 23 USD 13 PDSR 12
CLUJ CDR 26 PDSR 10 USD 9
BIHOR
NEAMȚ PDSR 33 CDR 23 USD 15
MUREŞ
VASLUI PDSR 36 CDR 25 USD 13
BACĂU PDSR 31 CDR 30 USD 14
ARAD CDR 37 PDSR 15 USD 14
HARGHITA
ALBA CDR 35 USD 17 PDSR 12
COVASNA UDMR 65 CDR 7 USD 7
BRAŞOV CDR 37 PDSR 16 USD 13
VRANCEA PDSR 35 CDR 30 USD 14
GALAȚI CDR 34 PDSR 31 USD 11
TIMIŞ CDR 46 PDSR 12 USD 11
HUNEDOARA CDR 30 PDSR 15 USD 14
SIBIU
BUZĂU PDSR 38 CDR 22 USD 17
ARGEŞ CDR 28 PDSR 27 USD 12
PRAHOVA CDR 41 PDSR 18 USD 15
BRĂILA PDSR 30 CDR 28 USD 13
CARAŞ SEVERIN CDR 28 USD 10 PDSR 9
GORJ PDSR 27 CDR 24 USD 12
VÎLCEA
TULCEA
DÎMBOVIȚA
MEHEDINȚI
OLT PDSR 28 CDR 27 USD 12
BUCUREŞTI CDR 45 PDSR 17 USD 12
IALOMIȚA
CONSTANȚA CDR 42 USD 17 PDSR 14
CĂLĂRAŞI
DOLJ CDR 37 USD 23 PDSR 13
GIURGIU
TELEORMAN

Harta reprezintă rezultatele parțiale, înregistrate la Biroul Electoral Central, ieri, la ora 18.00.

Românii au votat după cum i-a tăiat capul

■ *în unele județe, PDSR a cîştigat numai 9%, iar în altele a trecut de 38%* ■ *voturile pentru CDR au variat între 17% şi 46%* ■

Analizînd distribuția rezultatelor parțiale provenite de la Birourile Electorale Județene se poate observa că ***sudul și estul țării au rămas, în continuare, fief PDSR și al candidatului său pentru funcția de președinte, Ion Iliescu.*** Chiar dacă scorurile înregistrate de PDSR și candidatul său nu sînt la valorile înregistrate în 1992, ***Ion Iliescu s-a menținut în topul preferințelor electoratului.*** În ceea ce privește fostul partid de guvernămînt, se poate constata că el a talonat îndeaproape Convenția, existînd zone în care victoria acesteia a fost la limită.

În celelalte regiuni ale României, ***mai ales în Transilvania, PDSR și Ion Iliescu au cunoscut cea mai severă înfrîngere din ultimii ani.*** În acest sens, Ion Iliescu nu a putut depăși poziția patru a clasamentului - prima treaptă a podiumului fiind adjudecată, indiscutabil, de către liderul CDR - iar scorul electoral al PDSR este similar cu al celorlalte formațiuni politice ce au format arcul guvernamental. În replică, CDR, alături de celelate formațiuni politice de opoziție, domină net peisajul electoral.

Trebuie menționat faptul că există județe, în fiecare regiune, care ies de sub incidența tendinței generale de vot.

Pe ansamblu, Opoziția a cîștigat alegerile iar PDSR a reușit performanța de a pierde foarte puține procente în raport cu scrutinul din 1992. Se poate remarca, de asemenea, ascensiunea PRM și a unor formațiuni politice, cum ar fi PSMR, care au beneficiat de confuziile generate de sigle sau semne electorale asemănătoare cu ale principalilor combatanți.

În ceea ce privește scrutinul prezidențial, nici unul dintre candidați nu a reușit să acumuleze suficiente voturi pentru a fi declarat învingător. În consecință, ***în turul doi al alegerilor prezidențiale se vor înfrunta Ion Iliescu și Emil Constantinescu.*** **(D.D.)**

Amănunte despre rezultatele parțiale la nivel național în pagina 8A, iar detalii despre centralizarea rezultatelor alegerilor la Iași în pagina 3A

Scorul electoral înregistrat în județul Iași, rezultate parțiale

CDR - 29
PDSR - 28
USD -12

■ *acestea sînt procentele medii obținute de primele trei partide*

Biroul Electoral de Circumscripție - Iași a dat publicității, aseară, la orele 21,00, rezultatele parțiale ale alegerilor din 3 noiembrie de pe raza județului. Cifrele, în procente, reprezintă ponderea principalelor partide sau formațiuni și candidați la președinție după numărarea voturilor de la 541 de secții de votare reprezentînd 98,4% din totalul voturilor exprimate.

Presedintie:

Ion Iliescu -	40,3%
Emil Constantinescu	26,1%
Petre Roman	21,2%

Corneliu Vadim Tudor a obținut 23 437 de voturi adică 5,5 %, peste media pe țară, 1584 de ieșeni l-au votat pe Constantin Mudava în timp ce 1718 l-au preferat pe diaconul Nuțu Anghelina. Gheorghe Frunda, candidatul UDMR, a fost votat de 576 de ieșeni. Peste 20.000 de voturi pentru președinție au fost anulate reprezentînd aproape 5% din totalul voturilor exprimate. Generalul în retragere Nicolae Militaru, candidat independent, a obținut 1077 de voturi. De remarcat scorul foarte slab obținut de Nicolae Manolescu, candidatul ANL fiind votat de doar 8052 de ieșeni, adică mai puțin de 2%.

Camera Deputatilor

PDSR	28,9%
CDR	28,6%
USD	11,6%
ANL	9,4%
PRM	6,8%

restul sub 2%

Senat

CDR	28,8%
PDSR	26,9%
USD	12,6%
ANL	7%
PRM	6,6%

restul sub 2%

(pe harta prezentată în stînga, pentru județul Iași au fost menționate date aflate în cursul după-amiezii, ușor diferite de cele din acest material, care au fost primite la orele 22,00)

După cum se poate observa, ANL a obținut în județul Iași un număr de voturi de peste patru ori mai mare decît media pe țară. Dacă această alianță nu va trece pragul electoral, ceea ce este foarte probabil, ***cele cca 37.000 de voturi date de ieșeni ANL -ului vor fi redistribuite în favoarea formațiunilor politice care intră în Parlament.*** Un scor bun a obținut un partid necunoscut, Partidul Socialist Muncitoresc Român, 5600 voturi la Senat și 8380 la Camera Deputaților. O posibilă explicație ar fi asemănarea siglei acetui partid cu cea a PDSR, fapt care ar fi putut provoca o confuzie. Acest partid a obținut mai multe voturi decît PUNR care obține, la Iași, un procent de numai 1,62%. În aceste condiții deputatul PUNR de Iași, Petru Ioan nu are șanse reale de a mai fi în următorii patru ani în Parlament. La Senat, UNC, pe lista căruia a candidat agrarianul Victor Surdu, a obținut doar 1,5%. PSM, deasemenea, a înregistrat un eșec de proporții la Iași fiind votat de mai puțin de 1% dintre ieșeni. Dintre candidații independenți, Petru Danu a obținut cele mai multe voturi, 1721. Din totalul voturilor exprimate pentru cele două Camere ale Parlamentului au fost anulate aproape 10%. Pe liste speciale au votat cca 20% dintre alegătorii din județul Iași.

Distribuția probabilă pe mandate de deputați și senatori pentru județul Iași este următoarea:

CDR: 2 senatori și 4 deputați
PDSR: 2 senatori și 4 deputați
USD: 1 senator și 2 deputați
PRM: 1 deputat
ANL: 1 senator sau 1 deputat (dacă alianța va intra în Parlament)

Conform acestei distribuții, provizorie, în funcție și de redistribuirea finală a voturilor la nivel național, viitorii parlamentari de Iași pot fi următorii:

CDR; senatori: Varujan Vosganian și Petru Caraman
deputați: Vasile Lupu, Adrian Mogoș, Mihai Dorin, Gheorghe Stan
PDSR:senatori: Ion Solcanu și Ion Avarvarei
deputați: Marian Enache, Dumitru Vintilă, Traian Dobre, Irimia Cotrutz
USD: senatori: Dan Constantin Vasiliu
deputați: Valeria Mariana Stoica și Mihai Baciu
PRM: deputați: Anghel Stanciu
ANL: dacă va intra în Parlament, ANL îl va avea ca senator de Iași pe Nicolae Manolescu sau ca deputat pe Radu Miron. **(M. GIUBERNEA, P. LUCESCU)**

GALELE Hit
8-9 NOV
SPONSORI
POLIROM
Centrul de Promovare şi Afaceri MOLDOVA Iaşi
Exclusiv Signs
AVATTI Industries
Bingo SCALA
Coca-Cola
Fundaţia Academică Petre Andrei
Hotel BUCIUM
NIPPON
Total GMC
JEANS Collection
Radio HIT 94.9FM
Marlboro Music
HIT Sound Production
HIT Advertising

Africanii se ucid și cu arme românești

Africa de Sud a declarat, ieri, că va anula acordul care prevede ***vînzarea de arme în valoare de 18,5 milioane de dolari Rwandei,*** în cazul în care liderii ce vor participa la summit-ul african de marți, îi vor cere acest lucru, informează REUTER.

Membri ai organizațiilor umanitare au declarat că regiunea Marilor Lacuri din Africa (țările limitrofe lacurilor Tanganyika și Victoria: Zair, Rwanda, Burundi, Uganda, Tanzania, etc) este împînzită de arme provenind din mai multe state, printre care România, China, Rusia, Franța, Egipt, Germania, Israel, SUA, Africa de Sud și Germania.

"Vom urma sfaturile liderilor din regiunea Marilor Lacuri", a afirmat Kader Asmal, președintele Comitelului Național de Control al Armelor Convenționale al Africii de Sud.

Acesta a mai declarat că acest comitet urmează să se întîlnească la 14 noiembrie, dar că ministrul sud-african al Apărării, Joe Modise, ar putea anula sau suspenda contractul, dacă acest lucru va fi necesar.

Zona Marilor Lacuri este afectată de conflictele sîngeroase între etniile hutu și tutsi, izbucnite în Rwanda și Burundi și care s-au exrtins, în ultima perioadă, și către Zair.

Orășenii au pierdut bătălia cu țăranii

Rezultatele ultimelor alegeri au scos încă o dată în evidență "marele război" electoral dintre sate și orașe. Analiza datelor relevă cu claritate faptul că ***PDSR și Ion Iliescu au un electorat de nezdruncinat în orășelele mici și la sate.*** Deși simpatizanții acestei formațiuni și ai candidatului aflat acum în funcția de președinte s-au mai împuținat, ei sînt suficienți încă pentru a răsturna eforturile de schimbare ale votanților din marile orașe.

În județul Iași, ultimele informații oferite de Biroul Electoral de Circumscripție susțin limpede cele de mai sus. Prin urmare, din datele culese din 102 secții de votare din cele peste 500 din județ, Emil Constantinescu a obținut ***17.082 de voturi în municipiul Iași, 336 în orașele județului și 6.741 la țară.*** Ion Iliescu, în schimb, a cules ***13.247 de voturi în municipiul Iași, 816 în orașe și 18.076 la țară.*** Petre Roman, la rîndul său, a fost votat de ***12.647 de cetățeni locuitori ai municipiului Iași, de 205 din orașe și de 5130 de țărani.*** Din nou, micile orașe și satele au reușit să-și impună voința. **(P.H.)**

MONITORUL DE IAȘI

La Universitatea Tehnică

Salon al locurilor de muncă pentru absolvenți

Centrul pentru Orientarea și Plasarea Absolvenților (COPA) din Fundația SOROS - Filiala Iași și Biroul de Orientare Profesională de la Universitatea Tehnică "Gh. Asachi" au început în comun pregătirile pentru Salonul de locuri de muncă, manifestare care va avea loc în perioada 4 - 5 decembrie a.c. Prin Salonul locurilor de muncă se urmărește: angajarea acelor candidați care manifestă interes pentru o slujbă care li se oferă; menținerea imaginii firmelor interesate în susținerea studenților pentru a-și dezvolta cariera profesională; posibilitatea contactării unor firme cu același set de preocupări, care să reprezinte potențiali parteneri de afaceri, precum și obținerea de date în managementul resurselor umane și de proiecte pentru orientarea strategiilor proprii de personal. Demn de remarcat este faptul că participarea la Salonul locurilor de muncă nu-i obligă pe factorii implicați la eforturi financiare. În scurt timp, COPA urmează să definitiveze editarea unui catalog de ofertă, care să poată fi consultat de către cei interesați. **(Ovidiu MARDARE)**

Teste de reformă

Experimente în patru școli din Iași

Proiectul de reformă a învățămîntului reprezintă o parte componentă a strategiei de schimbare a sistemului românesc de învățămînt și își propune, printre altele, actualizarea și modernizarea conținutului educației, la nivelul programelor școlare, al manualelor și al modelelor de evaluare utilizate. Aceste obiective stau la baza ideii înființării școlilor pilot, unități școlare care au rolul de a pune în aplicare cîteva din premisele proiectului reformei învățămîntului preuniversitar.

În Iași funcționează trei școli pilot pentru învățămîntul profesional postliceal și o școală pilot pentru învățămîntul primar, gimnazial și liceal teoretic.

Cele trei instituții care au primit statutul de școli pilot sînt Grupul Școlar Victoria, cu profil de industrie ușoară, Liceul de Chimie "Radu Cernătescu" și Liceul "Haralamb Vasiliu", cu profil agricol. Aceste școli se diferențiază de celelalte prin faptul că activitatea lor se desfășoară după un plan de învățămînt propriu, iar în baza acestuia s-au realizat programe școlare noi.

Manualele după care vor învăța elevii sînt în curs de elaborare, iar profesorii de la disciplinele de specialitate au urmat un stagiu de documentare în străinătate și au fost formați în țară, la Institutul de Științe Educative.

Liceul "D. Cantemir" este o școală pilot, care se încadrează în grupul instituțiilor de învățămînt primar, gimnazial și liceal teoretic. Programele școlare după care se va desfășura procesul de învățămînt sînt elaborate de o comisie națională de profesori, iar manualele, impuse de noile planuri și programe de învățămînt, își vor cîștiga dreptul de tipărire prin licitație publică.

Evaluarea calității noului sistem de învățămînt se va face prin testarea profesorilor, o dată la două-trei luni, iar pentru elevi aceasta va fi realizată pe parcurs sau sumativ, la sfîrșit de capitol. **(Anca DEBOVEANU)**

Conferințe

"U.N.E.S.C.O la a 50-a aniversare"

Academicieni, profesori universitari și cercetători se vor întîlni miercuri, la orele 17.00, cu prilejul împlinirii a unei jumătăți de secol de la înființarea U.N.E.S.C.O. În cadrul manifestării, Laurențiu Palade, membru corespondent al Academiei de Științe, Arte și Literatură din Paris, va ține o conferință pe tema "U.N.E.S.C.O la a 50-a aniversare". Întîlnirea va fi organizată de Asociația Oamenilor de Știință din România, filiala Iași, și se va desfășura în Sala Mare a Academiei Române. **(A.D.)**

După apariția unui articol în "Monitorul"

Trei familii vor să aibă grijă de fetița supradotată de la casa de copii

■ *Carmen Elena Niță (9 ani) are un Q.I.- 124, mult peste limitele normalului* ■ *în urmă cu o lună, ea a fost internată la Casa de Copii Bogdănești* ■

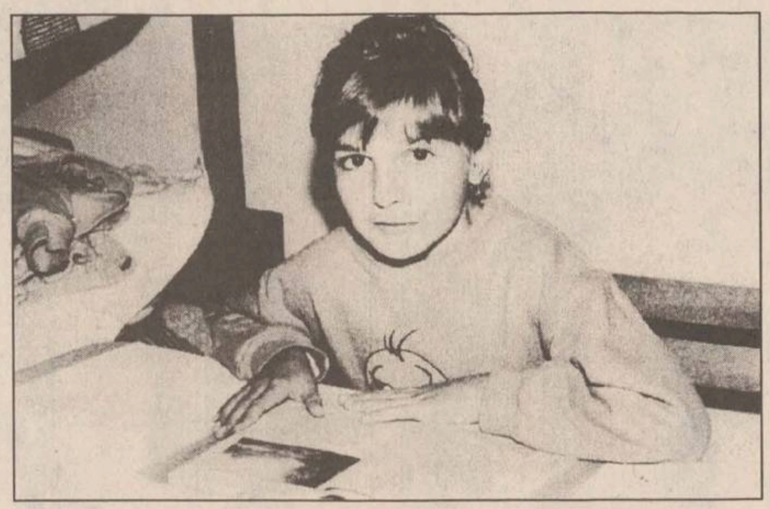

Carmen Elena Niță

Trei familii din Iași și-au exprimat dorința de a o lua de la casa de copii pe micuța ***Carmen Elena Niță*** (9 ani), fetița supradotată despre care **"Monitorul"** a scris în numărul de ieri. Toate aceste familii au fost reticente în privința adopției, dar ne-au declarat că ar dori ca fetița să locuiască împreună cu ei și să urmeze o școală de masă din Iași. "***După ce am citit articolul și i-am văzut fotografia, am fost atît de impresionată de necazurile acestui copil, încît m-am hotărît pe loc. Eu iubesc foarte mult copiii, mai am un băiețel și cred că m-aș putea ocupa foarte bine și de Elena. E un copil foarte frumos și pare inteligent***", crede Camelia Tamași (40 ani). Familia Tamași locuiește într-un apartament cu trei camere din cartierul Nicolina, ambii soți fiind salariați. ***"Deocamdată, intenționez să o adăpostesc doar cîteva luni, dar dacă mă atașez mult de ea, cred că mi-ar place chiar s-o înfiez"***, ne-a mai declarat, emoționată, doamna Tamași.

Amintim că Elena Carmen Niță este din Lețcani, dar este ocrotită acum la Casa de Copii Bogdănești. Fetița are un coeficient de inteligență Q.I. - 124, peste limita normalului (Q.I. - în jur de 100), medicul neuropsihiatru care a testat-o, dr. Constantin Barabolschi, apreciind că Elena este ***"un copil supradotat"***. Mama fetiței a decedat în 1993, iar tatăl său este bolnav și nu își mai poate îngriji, așa cum trebuie, copilul.

Menționăm că în cursul zilei de ieri ne-au mai contactat la redacție încă trei persoane care s-au interesat de soarta fetiței. O doamnă discretă s-a oferit să-i acorde un ajutor material, iar o altă doamnă, M.R., și-a exprimat aceeași dorință ca și Camelia Tamași: luarea fetiței în familie. Doamna M.R. ne-a declarat că are în jur de 50 de ani, este căsătorită și nu are copii. O a treia solicitare de același gen a venit din partea unei familii înstărite din Iași, care a dorit deocamdată să rămînă în anonimat. Vom reveni cu amănunte, cazul fiind acum de competența asistenței sociale. **(G. PARFENIE)**

A fost prelungit mandatul de arestare a lui Zeyad Shaika

■ *palestinianul a angajat trei avocați ca să îl apere*

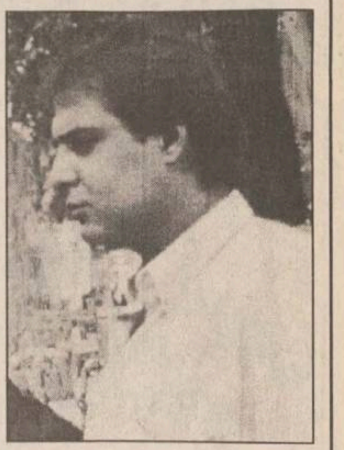

Ieri, Parchetul de pe lîngă Tribunalul Iași a dispus prelungirea mandatului de arestare în cazul lui ***Zeyad Shaika*** **(foto)**, patronul firmei "Dizi". El a fost arestat în urmă cu o lună, sub acuzația de trafic de influență. Pe parcursul cercetărilor, procurorul ***Vasile Rusu*** a reținut și alte capete de acuzare: șantaj, lipsire ilegală de libertate și fals în înscrisuri sub semnătură privată. Reamintim că Zeyad Shaika este acuzat că ar fi pretins prietenei unui student egiptean 7500 dolari, pentru a obține eliberarea din arest. Egipteanul ***Mohamed Ali Ibrahim***, alias Alex, cum îi spun colegii, student al Universității de Medicină și Farmacie Iași, a fost arestat în urmă cu cîteva luni tot pentru trafic de influență. Trimis în judecată în stare de arest, el a fost pus în libertate pe cauțiune de către instanță imediat după ce, susține prietena sa, a luat legătura cu Zeyad. Mohamed Ali se consideră victima unei uneltiri și ne-a declarat că are convingerea că a fost pus în libertate cinstit și nu pentru că ar fi fost mituit judecătorul. La rîndul său, Zeyad afirmă este nevinovat și că a fost arestat fără probe. Astfel se explică faptul că în apărarea sa au fost angajați trei avocați, nume sonore ale Baroului ieșean. Instanța a respins cererea de eliberare a lui Zeyad sub control judiciar, ba mai mult, procurorul a dispus prelungirea mandatului de arestare. Reținerea, în urmă cu o lună, a lui Zeyad Shaika a fost comentată pe larg în presa ieșeană, stîrnind reacții diverse. Cînd dosarul va ajunge în Tribunal, instanța se va pronunța în acest controversat caz. **(Anca ALEXANDRU)**

La Universitatea "Al. I. Cuza"

Studenții nu își mai pot amîna cu ușurință anul școlar

■ *conducerea instituției va plăti o comisie de medici pentru a superviza certificatele medicale*

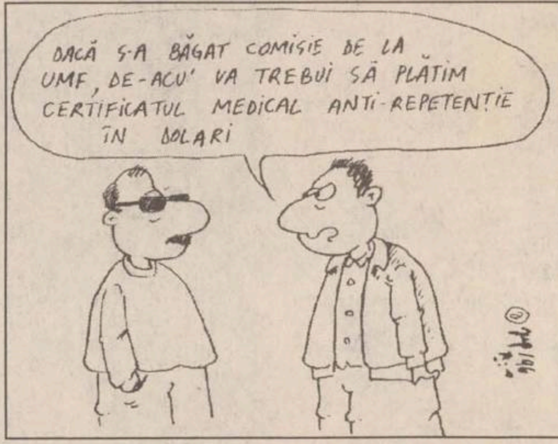
DACĂ S-A BĂGAT COMISIE DE LA UMF, DE-ACU' VA TREBUI SĂ PLĂTIM CERTIFICATUL MEDICAL ANTI-REPETENȚIE ÎN BOLARI

Universitatea "Al. I. Cuza" a hotărît ca certificatele medicale pentru aprobarea prelungirii de școlaritate la studenți să fie acceptate doar dacă sînt aprobate de o comisie specială de expertiză. Decizia a fost luată de Biroul Senat al instituției, pentru a se stăvili avalanșa de scutiri medicale folosite de studenți pentru a scăpa de repetenție. Conducerea universității consideră că eliberarea unor scutiri nu este întotdeauna pe deplin justificată. Certificatele medicale trebuie să arate că studentul a avut nevoie pe parcursul anului școlar de 60 de zile de concediu medical și de 30 de zile de internare. Imediat după 1990, universitățile au înăsprit condițiile de acceptare a certificatelor medicale, prin obligația de a exista și avizul Spitalului de studenți și elevi Iași. În opinia conducerii universității, studenții au reușit să depășească și acest "handicap", considerîndu-se că Spitalul pentru studenți și elevi acordă cu mare ușurință acest aviz. Universitatea "Al. I. Cuza" va accepta de acum încolo, certificatele medicale doar dacă acestea sînt atestate de o comisie de expertiză stabilită prin protocol cu Spitalul Clinic Universitar Iași (ce aparține de UMF). ***"Comisia de expertiză va fi plătită de facultățile la care studenții depun cerere pentru amînarea anului pe motive medicale. Vrem să ne asigurăm că studenții respectivi au fost într-adevăr bolnavi și acesta este motivul real pentru care solicită prelungire de școlaritate"***, ne-a declarat prof. ***Ioan Toderașcu***, prorector al Universității "Al. I. Cuza". El a mai precizat că se poate aproba prelungire de școlaritate fără avizul comisiei de expertiză, în cazul studentelor care au avut concediu de maternitate și în cazul studenților sportivi de performanță aflați în programe speciale de pregătire sau la competiții naționale și internaționale.

Precizăm că repetarea anului școlar prin prelungire de școlaritate este calea prin care studenții care fac o facultate într-un număr de ani mai mare decît prevede planul de învățămînt pot scăpa de plata taxelor pentru anii în plus. **(S.A.)**

RAJAC îi aduce la disperare pe doi bătrîni din Tătărași

■ *pentru singurul robinet din locuință, soții Țuchel trebuie să plătească valoarea a 16 metri cubi de apă lunar*

Pentru apa consumată de la singurul robinet din casă, doi bătrîni din cartierul Tătărași plătesc la RAJAC Iași 16 mc/lună. ***Țuchel Mircea*** și soția sa, ***Anca***, locuiesc de 40 de ani într-o casă bătrînească din str. Tătărași nr. 51, singura sursă de apă fiind un robinet prin care curge doar apă rece. Cei doi, trecuți de 70 de ani, trăiesc dintr-o singură pensie, ce depășește cu puțin 100.000 lei.

În urma campaniei intense inițiate în acest an de RAJAC, de contorizare a tuturor consumatorilor din acest cartier, familiei Țuchel i-a fost instalat un apometru la vechiul robinet din casă. Dar, ca în numeroase alte rînduri, contorul proaspăt instalat a confirmat așteptările Regiei Apă-Canal: într-o singură lună, consumul de apă înregistrat a crescut de la 6 mc (în sistem Paușal) la 16 mc. În luna aprilie a.c., cei doi bătrîni au avut de plătit 8.800 lei, o sumă care le-a provocat un adevărat șoc. "***Sînt necăjit mai ales pentru faptul că RAJAC nu ne-a răspuns la nici un memoriu. Prima dată au recunoscut că apometrul este stricat, dar după jumătate de an nu au venit să-l schimbe. Facturile pe care le-am primit au continuat să fie calculate pentru 16 mc***" - ne-a spus Mircea Țuchel.

După luni de ignorare a unui abonat, actualul director al regiei, ***Gheorghe Nichita*** a promis că va rezolva personal cazul. Pînă atunci, cei doi bătrîni figurează în evidențele RAJAC cu o datorie de aproape 40.000 lei. **(S. STOIANOV)**

O fetiță de 11 luni s-a înecat într-un lighean

■ *psihologii sînt îngrijorați de șocul psihic prin care trece mama fetiței*

Sîmbătă, 2 noiembrie, locuitorii satului Broșteni au fost cutremurați de drama familiei Bejan. ***Alexandra Mihaela Bejan***, de numai 11 luni, a murit stupid, înecîndu-se într-un lighean. Conform informațiilor furnizate de Biroul de presă al Inspectoratului de Poliție al județului Iași, ***"Alexandra Bejan, rămasă fără supraveghere, a căzut într-un lighean cu apă și s-a înecat"***.

Tragicul accident a fost anunțat polițiștilor din satul Broșteni de către tatăl fetiței - Mihai Bejan.

Psihologul Policlinicii pentru elevi și studenți, dr. Florentina Căuia, consideră că ***"familia fetiței, în special mama, ar trebui să fie supusă unei psihoterapii pentru a depăși mai ușor trauma psihică prin care trece. Din păcate, majoritatea familiilor în care are loc un deces nu realizează importanța acestei terapii și în consecință nu apelează la serviciile specialistului. Astfel de cursuri (ședințe psihoterapeutice) ar trebui ținute chiar în maternități"***.

Statisticile privind mortalitatea infantilă pe primul semestru al anului 1996 sînt cutremurătoare. Din aceleași statistici rezultă că un procent însemnat de decese se înregistrează datorită nesupravegherii copiilor (0-1 ani). **(Eugen RUSU)**

Directorul Spitalului "Parhon" refuză să preia clădirea în care va funcționa dializa

Deși programată să aibă loc în cursul zilei de ieri, Direcția Sanitară Iași a refuzat să recepționeze de la S.C. "Moldoconstruct" S.A. noua clădire construită lîngă Spitalul "Parhon". ***"Neregulile au fost chiar în prima etapă a procesului de recepție, prin faptul că proiectantul acestei clădiri, «Habitat Proiect» S.A. și societatea de construcție «Moldoconstruct» S.A., nici nu aveau întocmită documentația necesară din care să rezulte că proiectul clădirii a fost respectat întocmai de constructori"***, ne-a spus, oarecum nervos, directorul Spitalului "Parhon", dr. ***Costică Novac***. "Prin urmare, nici nu mai putea fi vorba de discutarea celorlalte aspecte ale recepției și astfel a fost amînată pînă la o dată incertă întrunirea comisiei". Ieri au participat la ședința de recepție, ce a avut loc chiar în holul noii clădiri și care a durat mai mult de două ore, reprezentanți ai Direcției Sanitare Iași, ai S.C. "Habitat Proiect" S.A., "Moldoconstruct" S.A. și ai Spitalului "Parhon". Deși lucrările la noua construcție trebuiau să fie finalizate încă din luna octombrie a.c., nici pînă la această dată nu se știe cînd beneficiarul, adică Spitalul "Parhon", va putea prelua clădirea. ***"Prin urmare, este greu de crezut că Serviciul de dializă, ce trebuie transferat din clădirea veche în cea nouă, va începe să funcționeze pe 15 noiembrie a.c."***, apreciază medicii de la "Parhon". **(D. FECHET)**

Spitalul de Copii "Sf. Maria" este în carantină

■ *zilnic, 20-22 copii sînt internați cu viroze respiratorii sau diaree*

Spitalul de Copii din Iași a luat o serie de măsuri de carantină, după ce în ultimele 10 zile s-au înregistrat mai multe internări - copii suferind de viroză respiratorie sau enterocolită (diaree). ***"În fiecare zi am avut cîte 10-12 cazuri noi de infecții respiratorii superioare și tot atîtea cazuri de gastroenterită. Numărul internărilor este mare pentru această perioadă a anului***", ne-a relatat dr. ***Marin Burlea***, directorul Spitalului de Copii din Iași. De fapt, după cum ne-au precizat medicii de la Clinica de Gastroenterologie de la acest spital, vara este sezonul enterocolitei, în perioada de toamnă și iarnă numărul îmbolnăvirilor de acest fel fiind nesemnificativ. ***"În ce privește infecțiile respiratorii, numărul internărilor din ultimele 10 zile este prea mare pentru această perioadă"***, a adăugat dr. Marin Burlea. Pentru urmărirea atentă a cazurilor de viroză respiratorie și enterocolită, și pentru prevenirea transmiterii acestor boli la persoane sănătoase, conducerea spitalului a impus unele măsuri. Astfel, se interzice intrarea vizitatorilor în spital, în afara programului de vizitare a bolnavilor, pe o perioadă nedeterminată de timp. De asemenea, în sectoarele de terapie intensivă nu se va putea intra decît purtînd echipament de protecție. **(Cristina PETRACHE)**

În sfîrșit, încep să apară

Calculatoare pentru școlile din județ

Inspectoratul Școlar Județean a achiziționat 2 rețele a cîte 10 terminale "Compaq intel Pentium", destinate Liceului Tehnoton și Liceului Hîrlău. De asemenea, încă 8 rețele de același tip vor intra, în curînd, în dotarea Liceului "Al. I. Cuza", Școala nr.15 "Al. Bârsănescu", Școala nr. 3 "Al. Vlahuță", Școala Dancu, Clubul de Copii Pașcani, Școala din Lețcani și Școala "Ion Creangă" din Tg.-Frumos. Valoarea investițiilor, pentru anul acesta, făcute în vederea dotării școlilor amintite, s-a ridicat la peste 500 milioane lei. ***"Reforma Învățămîntului prevede în structura sa o componentă, numită Management și Finanțare, finanțată de Banca Mondială. Informatizarea școlilor și liceelor a dus la cristalizarea acestei componente, care are ca obiectiv descentralizarea deciziei, deci a finanțării"***, a declarat ***Rodica Luca*** , inspector general al I.S.J Iași. Menționăm că foarte multe școli și licee din Iași și-au dotat cabinetele de informatică prin sprijinul organizațiilor neguvernamentale din străinătate sau cu ajutorul sponsorilor. **(Anca DEBOVEANU)**

SOC. COM. BERE
"ZIMBRU" SA IAȘI

convoacă
Adunarea Generală a Acționarilor
pentru data de 20.XI.1996, ora 14.00
la sediul său din B-dul Chimiei nr. 2,
cu următoarea ordine de zi:

I. Majorarea capitalului social al societății:
- procent
- modalitate de majorare: a) negociere directă; b) licitație sau c) ofertă publică;

II. Înființarea unei societăți mixte cu sediul la Chișinău, pentru distribuirea berii vărsate.
Se vor analiza proiectele de contract și statutul, valoarea capitalului social subscris.

III. Înființarea unei societăți de distribuție bere. Discutarea proiectelor de contract și statut, valoarea capitalului subscris, eventuali asociați.

Prezența se va stabili obligatoriu pe baza prezentării carnetului de acționar cu nr. de acțiuni deținute.
În cazul în care nu se va întruni cvorumul cerut de statut, adunarea generală se convoacă pentru data de **27.XI.1996**.

Relații suplimentare la sediul societății sau la ☎ 137118.

DANIS®
Producător de tricotaje
livrează din stoc sau la comandă
tricotaje tip lînă pentru copii și adulți într-o gamă deosebită de modele.
Roman, str. Mihai Eminescu, nr. 5-7
Telefon/Fax: 033-733334

S.C. IMPEX ROMCATEL S.A.
Producție, consulting, service electronică, electrotehnică, automatizări
TRANSFORMATOARE TOROIDALE
de rețea și cu aplicații de înaltă frecvență
REBOBINĂRI DIVERSE
TRATAMENTE TERMICE ÎN HIDROGEN
DOAR NOI VĂ ASIGURĂM CEA MAI BUNĂ VARIANTĂ !
IAȘI, str. Lascăr Catargi nr.22, ☎ 0040 32211280, fax 0040 32211280

Începînd cu data de **1.11.1996**,
SC COMAT SA Iași
este unic distribuitor pe Moldova a produselor
SC MEFIN SINAIA
practicînd prețul de vînzare al producătorului.
Relații suplimentare la sediul societății din Iași, Str. Sergent Grigore Ioan nr. 7 sau la ☎ 032/156300 int. 120-121.

REGIONALA DE DISTRIBUȚIE GAZE NATURALE
"MOLDOVA NORD" IAȘI
Iași, str. Uzinei nr. 7

primește înscrieri pentru ocuparea a *trei* posturi de
PAZNIC

Condiții de înscriere:
- stagiul militar satisfăcut
- studii - minim 10 clase
- cazier
- domiciliul stabil în municipiul Iași
- vîrsta maximă - 35 de ani.

Cererile vor fi depuse la sediul Regionalei pînă la data de 10.11.1996.
Relații suplimentare la telefon 141569, 141624, interior 128.

TV EUROPA NOVA
canal 54
marți, 5 noiembrie, ora 23:00
VIVAT ITALIA!
Italia în miniatură
Fortărețele Romei
O lume scufundată

NOU
Doriți să cumpărați ultimele apariții ale unor reviste străine ?
PUNCTUL DE DIFUZARE
a presei
din B-dul Independeței
(vizavi de magazinul NEST)
vă oferă:
Time Newsweek The Economist
Complete Car Ideal Home
Buisness Week New Europe
Paris Match Science et vie
Elle
Femme actuelle Premiere
Pointe de vue
Action Auto-Moto La recherche
Arte et decoration

MONITORUL DE IAȘI

Simpozion

"Cîntecul amintirii"

În cadrul zilelor "Mihail Sadoveanu" va avea loc vineri, 8 noiembrie, la muzeul "M. Sadoveanu" din Copou, simpozionul intitulat "Cîntecul amintirii". Manifestarea dedicată memoriei marelui scriitor va începe la orele 11.00 și va beneficia de o largă participare. Vor fi prezenți Maia și Constantin Mitru, Al. Andriescu, Petru Ursache, Ștefan Oprea, Mihai Cimpoi, Maria Bieșu, Vasile Tărâțeanu, alte personalități, actori ai Teatrului Național. Academicianul Constantin Ciopraga va participa în calitate de moderator. Tot vineri, dar la orele 17.00, la Casa "V. Pogor" (Clubul cultural "Junimea") va fi lansat volumul de versuri "Discurs asupra Struțocămilei" de Ioan Flora, apărut la Editura "Cartea Românească", București, 1996, și volumul de proză "Pentru Marin Preda" de Cezar Ivănescu, apărut în acest an la Editura "Timpul" din Iași. Prezintă Ioan Holban, Cassian-Maria Spiridon și Lucian Vasiliu. **(Claudia SCHIȚELEA)**

Revendicări pentru viitorul guvern

Profesorii de liceu contestă Legea Contractului colectiv de muncă

Liderii profesorilor din învățămîntul preuniversitar dezaprobă Legea contractului colectiv de muncă și solicită viitorului guvern o revizuire a acesteia. După cum a apreciat Gheorghe Isvoranu, președintele Uniunii Sindicatelor din Învățămîntul Preuniversitar, prevederile legii în cauză sînt evazive, mai ales în ceea ce privește negocierea drepturilor salariale în sistemul bugetar. "De exemplu, prin articolul ce prevede că «salariile se acordă prin lege» sindicatelor din sectorul bugetar li se suspendă automat dreptul de a negocia cu Patronatul. Am cerut guvernului anularea acestui articol de lege, dar nu am obținut deocamdată nimic. De asemenea, nu sîntem de acord ca toți salariații din învățămînt să beneficieze de clauzele contractului colectiv de muncă, ci numai membrii de sindicat. Cum guvernul Văcăroiu nu a dat nici un răspuns la solicitările nostre privind modificarea legii recent aprobate, cerem viitorului guvern să revadă și să modifice nu numai Legea contractelor colective de muncă, ci și Legea sindicatelor și Legea conflictelor de muncă", a declarat Gheorghe Isvoranu. Precizăm că Federația Sindicatelor din Învățămîntul Preuniversitar (FSIPR) a reușit să încheie contractul colectiv de muncă la nivel național pînă în anul 2000. **(Silvia CRAUS)**

Mîine, la Clubul cultural Junimea

O seară a bîrlădenilor ieșeni

Muzeul Literaturii Române din Iași organizează miercuri, 6 noiembrie, la Clubul cultural "Junimea", o nouă "Seară culturală a bîrlădenilor ieșeni". Manifestarea din această lună are în program două lansări de carte. Cu prilejul aniversării a 150 de ani de la fondarea Liceului "Gh. Roșca Codreanu" din Bîrlad, Traian Nicola va lansa o monografie a acestui liceu.

De asemenea, la 70 de ani de la nașterea scriitoarei Magda Isanos, va fi lansat volumul de versuri intitulat "Poezii". Cartea a apărut în ediție bilingvă, româno-franceză, la Editura "Libra"din București. Traducerea în limba franceză a fost realizată de Elisabeta Isanos. Din partea editurii va participa Ion Tomescu, iar prezentarea cărții va fi făcută de academicianul Constantin Ciopraga și de poetul Cezar Ivănescu. Moderator va fi Vasilian Dobos. **(Claudia SCHIȚELEA)**

"Domnilor, sîntem în război!"

■ *a declarat Varujan Vosganian, referindu-se la diferențele între rezultatele parțiale înregistrate la Biroul Electoral de Circumscripție Iași și la filiala locală a Convenției Democrate*

"Domnilor, sîntem în război!" a decretat, în deschiderea conferinței de presă de ieri seară, candidatul ieșean al Convenției, ***Varujan Vosganian.*** Practic, de ieri după-amiază, filiala locală a CDR se află în conflict deschis cu Biroul Electoral de Circumscrimpție Iași datorită diferențelor flagrante înregistrate între rezultatele parțiale consemnate de către BEC și centrul de numărare al Convenției.

Dacă pînă în jurul orei 15 rezultatele celor două centre difereau doar prin maxim un procent, la ora 16 aceste diferențe au crescut, în medie, cu patru procente. Astfel, rezultatele BEC Iași erau:

- ***pentru Camera Deputaților*** - CDR (29,6%), PDSR (25,8 %), USD (12,7 %)

- ***pentru Senat*** - CDR (29,3 %), PDSR (27,7 %), USD (11,7 %)

- ***pentru președinte*** - Ion Iliescu (39,1 %), Emil Constantinescu (26,7%), Petre Roman (21,6 %).

La aceeași oră, la centrul de numărare al Convenției, configurația rezultatelor parțiale era următoarea:

- ***pentru Camera Deputaților*** - CDR (33 %), PDSR (23 %), USD (13 %)

- ***pentru Senat*** - CDR (31 %), PDSR (24 %), USD (11 %)

- ***pentru președinte*** - Ion Iliescu (35 %), Emil Constantinescu (29 %), Petre Roman (23 %).

Diferențele au fost explicate de membrii BEC prin faptul că, în momentul apariției diferențelor, numărul circumscripțiilor înregistrate de către acesta era superior, cu peste 60 de secții, celor înregistrate de către Convenție.

În aceste condiții, CDR a solicitat BEC acordul ca o echipă a Convenției să confrunte procesele verbale aflate în posesia Biroului Electoral Județean cu cele aflate în posesia Convenției. În situația în care se vor înregistra diferențe majore, Varujan Vosganian a avertizat că ***"va fi pentru prima oară, în ultimii șapte ani, cînd cineva va răspunde penal pentru inadvertențele comise".*** Totuși, candidatul CDR a precizat că ***"dacă rezultatele vor fi corecte ne vom supune lor".***

Fără a avansa ipoteze hazardate, vicepreședintele PNȚCD, ***Vasile Lupu,*** a reamintit presei că în 1992 partidul său a depus o contestație la Biroul Electoral județean care semnala faptul că 72 de procese verbale fuseseră falsificate pe traseul dintre secția de votare și Biroul Electoral de Circumscrimpție Iași .

În acest context, președintele CDR Iași, ***Adrian Mogoș,*** a atras atenția că procentul voturilor anulate tinde să depășească 10 procente. De asemenea, Varujan Vosganian a reamintit faptul că au existat secții la care se știa că vor lipsi de pe listele de alegători străzi sau blocuri și, în ciuda acestui fapt, numărul de buletine de vot remise a fost cu mult mai mare. Acest fapt, alături de alte nereguli semnalate, dovedește, în opinia candidatului CDR, premeditarea fraudelor.

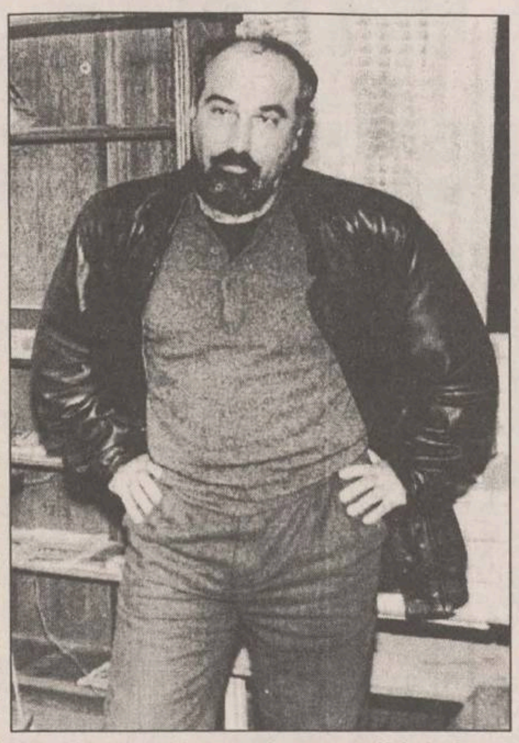

Varujan Vosganian, candidat al Convenției Democrate pe listele de senatori de la Iași

"Cursul istoriei nu mai poate fi dat înapoi. CDR a cîștigat alegerile în România. Cei care încearcă, din această clipă, să comită fraude electorale trebuie să știe acest lucru. Trebuie să știe că vor răspunde penal pentru faptele lor" - a mai menționat Varujan Vosganian. **(Dănuț DUDU)**

Alegerile în județ

■ *furturi de ștampile și buletine de vot dinainte ștampilate cu "Ion Iliescu"* ■ *"eu fac legea în zonă"* ■

Din primele ore ale dimineții de duminică s-a putut constata prezența destul de activă a electoratului din [illegible]

Au putut constata că nu figurează ca înscriși pe listele electorale ale secției unde era repartizat blocul, sau că unul din membrii unei familii era înscris pe listele altei secții de votare. La secția de votare 239, amplasată în ultimul moment în stația CFR Pașcani, în jurul orei 9,00 dimineața (oră la care senatorul Dan Constantin Vasiliu, candidat din partea USD, a vizitat secția), un cetățean a ieșit din cabină semnalînd biroului faptul că buletinul de vot pe care tocmai îl primise avea aplicată ștampila "votat" în dreptul candidatului Ion Iliescu. La Ocolul Silvic din Pașcani, unde a fost amplasată secția de votare nr. 216, președintele secției de votare, Eugenia Săvinescu (se pare mîna dreaptă a primarului Neculai Rățoi) a considerat că prezența celor de la Institutul de sondare ***IMAS*** blochează desfășurarea procesului de votare. În consecință, respectivii au fost nevoiți să părăsească zona. În seria iregularităților se înscriu și disparițiile de ștampile. Prima s-a semnalat la secția 220, amplasată la Grădinița Vatra din Pașcani, iar cea de-a doua la secția de votare din comuna Stolniceni-Prăjescu. Președintele secției de votare 220 ne-a declarat că momentul dispariției ștampilei a coincis cu momentul în care primele grupuri de romi au început să-și facă apariția la secția de votare. Neregulile cele mai mari par a fi avut loc la secția de votare nr. 237 din satul Broșteni, unde membrii comisiei care reprezentau opoziția nu au putut să-și spună punctul de vedere în fața colegilor de la PDSR. Aici s-a votat pe masă, în fața președintelui secției de votare, după cum susțin reprezentanții opoziției. În jurul orei 21,30, reprezentanții PDSR din comisie au considerat ca fiind benefică ideea președintelui secției de votare, ***Vasile Cardaș,*** de a merge cu urna volantă prin sat, deși nu au existat pînă la acea oră solicitări. Președintele Vasile Cardaș adresînd cuvinte jignitoare acestora și susținînd că în zonă "el face legea". **(Carmen SCUTARIU - subredacția Pașcani)**

Din statisticile Parchetului de pe lîngă Tribunal

Țăranii reprezintă categoria socială cea mai agresivă

■ *ei "conduc" în topul criminalilor, violatorilor, hoților și chiar al proxeneților*

Populația din mediul rural se face vinovată de comiterea celor mai multe infracțiuni în județul Iași. Afirmația de mai sus poate fi probată prin prezentarea unor date din statisticile Parchetului de pe lîngă Tribunalul Iași. Mai mult decît atît, se poate spune că, în comparație cu alte ocupații, agricultorii au săvîrșit cel mai mare număr de infracțiuni penale. Nenorocierea este că de la an la an ajung în fața instanțelor judecătorești tot mai mulți țărani. Inițial, valul de agresiuni a fost pus pe seama disputelor apărute ca urmare a aplicării Legii 18 (referitoare la fondul funciar). Însă în momentul de față, deși o mare parte a țăranilor și-au redobîndit drepturile, continuă totuși să comită fapte cu caracter penal.

În primul semestru al acestui an, din totalul celor 50 de persoane acuzate de omor, 30 sînt țărani. Pentru comparație, menționăm că numai 4 învinuiți sînt muncitori. În aceeași perioadă a anului trecut, din cele 35 de omoruri comise pe raza județului Iași, 33 au fost săvîrșite de țărani și numai un muncitor a fost acuzat de această faptă gravă.

În privința vătămărilor grave, țăranii sînt, de asemenea, mai numeroși ca muncitorii. În ambele perioade la care facem referire, proporția este de aproximativ un muncitor la trei țărani agresori.

Deși pare surprinzător, populația din mediul rural deține recordul și în ceea ce privește furturile. Din cele 882 de furturi comise în prima jumătate a anului 1995, 482 au fost comise de locuitorii comunelor și satelor din județul Iași. Dintre aceștia, 205 au fost țărani și doar 84 muncitori. Pînă în iunie 1996, au fost trimiși în judecată 144 de țărani acuzați de furturi, ceea ce înseamnă că numărul hoților a scăzut față de anul trecut. Totuși, în comparație cu numărul muncitorilor, de 58 de persoane, proporția se păstrează.

Dacă ne referim la prostituție și proxenetism, deși cifrele sînt mult mai mici, sînt totuși edificatoare, pentru că nici un muncitor nu a fost acuzat de această infracțiune, pe cînd două persoane care lucrează pămîntul au fost trimise în judecată pentru aceste fapte.

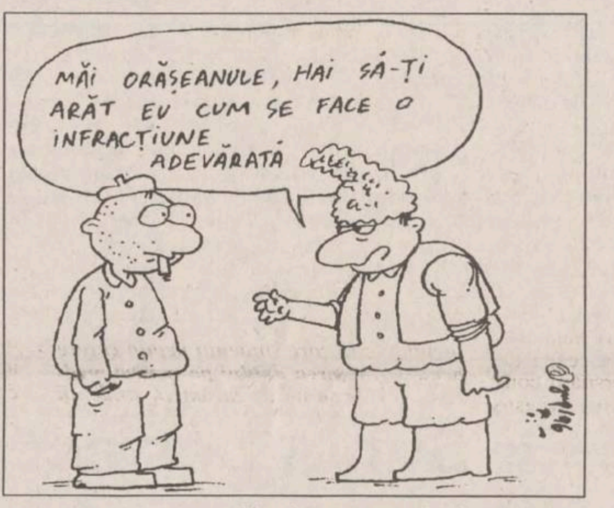
MĂI ORĂȘEANULE, HAI SĂ-ȚI ARĂT EU CUM SE FACE O INFRACȚIUNE ADEVĂRATĂ

Situația este aceeași și în cazul altor infracțiuni, cum ar fi infracțiunile economice, ultrajul contra bunelor moravuri sau chiar infracțiunile contra autorității, cum ar fi ultrajul. Părerile specialiștilor în domeniu sînt împărțite. Unii apreciază că acest fenomen se datorează consumului exagerat de alcool în mediul rural. Alții consideră că starea materială deosebit de precară îi face pe țărani să comită fapte cu caracter penal. Dincolo de motivația acestor fapte rămîne însă perspectiva unui proces și, mai departe, o pedeapsă cu închisoare, pe care o vor executa chiar dacă în comiterea infracțiunii, sărăcia sau alcoolul sînt factori determinanți. **(Adina SCUTELNICU)**

Un tînăr a fost biciuit pînă și-a pierdut cunoștința

Ieri, ***Constantin Doroftei*** (26 ani), din localitatea Lunca, jud. Iași, în loc să ajungă la o societate particulară pentru a-și procura lemne pentru iarnă, a ajuns pe patul Spitalului de Neurochirurgie din Iași. Acesta a fost înjunghiat și bătut de Petrache și ***Petrică Lupoaia,*** tată și fiu, care l-au acuzat că a furat trifoi de pe pămîntul lor. În urma cercetărilor efectuate de organele de poliție, învinuirile s-au dovedit a fi false, lucru care i-a nemulțumit pe cei doi. Supărați că acuzațiile invocate de ei s-au dovedit false, precum și de faptul că au fost admonestați pentru inducerea în eroare a organelor de ordine, cei doi bărbați l-au urmărit pe Constantin D. și l-au atacat (cu biciul). Din cauza loviturilor aplicate în zona capului tînărul a căzut la pămînt, pierzîndu-și cunoștința. În acel moment, Petrică, orbit de furie, l-a înjunghiat, provocîndu-i răni grave în zona gîtului, a umerilor și în apropierea coapsei stîngi. Petrache și Petrică Lupoaia au fost reținuți de Poliția din Pașcani, urmînd să plătească pentru fapta lor **(Laura HUSARU)**

Ion Iliescu a pierdut un vot la Iași

■ *unul din admiratorii săi a băut, din greșeală, diluant în loc de vin* ■ *omul voia să prindă curaj pentru a vota* ■

Costică C. din Iași, în vîrstă de 54 de ani, nu a putut să voteze duminică, 3 noiembrie, deoarece încă din zorii acelei zile a ajuns, printr-un capriciu al destinului, pe patul Clinicii medicale a Spitalului de Urgențe. Duminică, dis-de-dimineață, Costică s-a sculat și, avînd în vedere importanța istorică a zilei, a simțit nevoia, înainte să meargă să-și exprime prin vot opțiunea politică, să tragă o dușcă de vin, pentru a căpăta ceva curaj și voioșie, după cum ne-a mărturisit. Știa că are în baie, la rece, sticlele de vin și, oarecum buimac de somn, a mers într-acolo, pentru a-și pune gîndul în practică. Toate sticlele aveau etichete de vin și Costică a luat-o pe cea care-i era mai la îndemînă, a destupat-o și a luat o înghițitură zdravănă. Dar în loc de gustul cunoscut al vinului și plăcerea dată de acesta, a simțit cum băutura i-a ars gîtul și l-a dus, în cîteva fracțiuni de secundă, la pierderea echilibrului și a vederii. Alarmați, nevasta și copiii lui Costică C. au chemat Salvarea ce l-a transportat pe ghinionist la Spitalul de Urgențe. Aici i s-au făcut rapid spălături stomacale și transfuzie cu glucoză pentru eliminarea toxinelor. Costică C. băuse din sticla în care depozitase diluantul cumpărat pentru spălarea mașinii. Din nefericire, sticla era cu etichetă de vin, amănunt pe care omul îl uitase și care i-ar fi putut fi fatal. Astfel, domnul Ion Iliescu și PDSR-ul au pierdut un vot, pe care Costică C. a dorit să li-l dea din toată inima. El nu este adeptul schimbării și consideră că este mai bine cu cei "sătui" la putere decît să vină cei "flămînzi". Dar dorința lui Costică C. referitoare la cîștigarea alegerilor nu s-a îndeplinit și el este, în aceste momente, oarecum înspăimîntat și nu știe la ce să se aștepte de la viitor. **(D. FECHET)**

A început plata despăgubirilor pentru culturile calamitate

■ *în comune s-au efectuat plăți chiar în ziua alegerilor*

Din cele peste 500 miliarde lei pe care guvernul ***Văcăroiu*** le-a alocat de la bugetul statului pentru a acoperi despăgubirea culturilor calamitate de pe tot teritoriul țării, 10 județe din România vor primi într-o primă fază suma totală de 50 miliarde lei. Pentru județul Iași s-au repartizat 4,3 miliarde lei pentru plățile în numerar și vor fi preluate la datoria publică restanțe în valoare de peste 7 miliarde lei.

Într-un ordin intern transmis săptămîna trecută de la Ministerul Agriculturii pentru Direcția Agricolă Iași, ***Veronica Toncea*** - ministru secretar de stat, a menționat efectuarea plăților pentru despăgubirea culturilor calamitate chiar și în zilele de 2 și 3 noiembrie. Conformîndu-se ordinului ministerial, Direcția Agricolă a început de vineri să efectueze plățile în mediul rural, suma necesară achitării despăgubirilor sosind în mai multe tranșe. Conform metodologiei în vigoare, acești bani primiți vineri de Direcția Agricolă Iași trebuie împărțiți țăranilor în termen de 5 zile lucrătoare, ultima zi fiind mîine. Pînă în prezent inginerii agronomi au făcut plățile în valoare de 800 milioane lei în comunele unde au fost întocmite și verificate documentațiile privind culturile agricole calamitate. Referindu-se la zonele în care s-au efectuat plățile, Neculai Olariu, director în cadrul Direcției Agricole Iași, a afirmat că s-au dat bani la mai multe comune fără a se lua în calcul interese de partid ori culoarea politică a primarilor. S-au efectuat plăți pentru culturile de grîu și orz în comunele Todirești, Oțeleni, Heleșteni, Tg. Frumos, Cozmești, Răducăneni și Belcești. **(Brigitta SCHLICH)**

SC INVEST HOLDING SA
Bd. T. Vladimirescu nr. 32A, tel. 032/215495, fax 032/215496

SC INVEST HOLDING SA vă asigură pătrunderea autorizată și competentă într-un domeniu de activitate absolut nou în România: **PIAȚA DE CAPITAL**. Prin aceasta vi se pune la dispoziție o linie modernă, flexibilă, rapidă și ieftină pentru obținerea fondurilor necesare întreprinderii dvs.

SC INVEST HOLDING SA vă stă la dispoziție cu următorul pachet de servicii:

A. Servicii tip "broker"
- vînzarea și cumpărarea de valori mobiliare în contul clientului;
- transmiterea ordinelor clienților în scopul executării acestora prin alți intermediari autorizați;
- deținerea de fonduri și/sau valori mobiliare ale clienților în scopul executării ordinelor.

B. Administrarea portofoliilor clienților (Portofolio Management)
- administrarea conturilor aferente portofoliilor de valori mobiliare ale clienților.

C. Consultanța economico-financiară
- asistență și evaluarea economică a societăților comerciale în vederea stabilirii politicii de investiții;
- elaborarea documentației și stabilirea soluțiilor optime pentru majorarea capitalului social și/sau finanțarea acestora prin plasament privat și/sau ofertă publică;
- comercializarea titlurilor de participare ale fondurilor deschise de investiții.

SC INVEST HOLDING SA vă oferă servicii ireproșabile în domeniul pieței de capital, bazate pe:
- bună credință și confidențialitate;
- corectitudine;
- cunoașterea și înțelegerea partenerului;
- responsabilitate financiară;
- capacitate profesională;
- respectarea reglementărilor specifice pieței;
- informarea rapidă și corectă a clientului;
- comisioane convenabile și negociabile.

Așteptăm să ne contactați în timpul cel mai scurt.
Timpul înseamnă bani!

AVICENA COMPUTERS
Vă oferă garanția unei tehnici de calcul de cea mai înaltă calitate:
Packard Bell, Deck, IBM - Lexmark
Hewlett Packard, UBI-cod de bare & Soft Licențiat
Plata în rate.
Iași, Bd. Ștefan cel Mare 10, tel./fax 032/213047

Monitorul
angajează
Secretari de redacție
Condițiile necesare sînt perfecta cunoaștere a limbii române și noțiuni solide despre programele de Desktop Publishing (preferabil QuarkXPress, CorelDraw și Adobe Photoshop)
Înscrierile se fac la secretariatul ziarului, str Smirdan 5, cam. 3, zilnic, între orele 10-18

S.C. ASIGURARE-REASIGURARE ARDAF S.A.
Sucursala Moldova, Iași
anunță
asigurații săi precum și potențialii asigurați că începînd cu data de
04.11.1996
își schimbă sediul în
str. Păcurari nr. 22
în sediul IMPROIECT
pînă la amenajarea spațiului din str. Ștefan cel Mare bl. B1, et. 1.

IASICON
Construcții pentru mileniul trei!
B-dul T. Vladimirescu nr. 32A - Iași
Tel. 215495, 215785; Fax: 215496

Primăria Municipiului Iași
organizează la sediu, pe data de 20.11.1996
începînd cu ora 10.00
LICITAȚIE
pentru concesionare de terenuri
pentru construcții de locuințe
în zona Moara De Vînt - Spital Pașcanu

➢ Planul de parcelare și condițiile de participare la licitație sunt afișate la intrarea B în Primărie
➢ Cererile (tip) se depun la Registratura Primăriei pînă cel tîrziu 18.11.1996 - ora 15.00
➢ Cererile depuse înainte de 30.11.1996 nu se mai iau în considerație.
Relații suplimentare se pot obține de la Serviciul Amenajarea Teritoriului și Cadastru Funciar - telefon 143030 interior 118 și 127.

MONITORUL DE IAȘI

Cei mai mulți studenți vor primi bursele tocmai la sfîrșitul lunii noiembrie

În viziunea guvernanților, doar 4% dintre studenți sînt săraci

Cea mai defavorizată categorie din rîndul studenților, cei cu venituri foarte mici, nu au primit burse pînă la ora actuală iar universitățile nu au centralizat deocamdată cererile celor care au dreptul la aceste burse. Distribuirea burselor a început doar pentru studenții care sînt bursieri în funcție de media pe care o au (burse de studiu și burse de merit). Motivul pentru care studenții săraci vor primi bursele tocmai în luna noiembrie sau decembrie ține de precauțiile excesive care se iau pentru aceștia. Astfel, Guvernul României consideră că doar 4% dintre studenți pot primi burse sociale. Acest procent se menține de cîțiva ani, lăsînd impresia că, într-adevăr doar 4% dintre ei sînt săraci, cînd de fapt numărul acestora a crescut la peste 50%. În plus, pentru acordarea burselor sociale există un plafon al venitului lunar brut pe membru de familie, egal cu 75% din salariul minim pe economie, care este în prezent de 97.000 lei. Cei care depășesc numai cu un leu suma de 72.750 de lei nu pot primi bursă socială. La decanatele facultăților s-au depus sute de cereri ale studenților care depășesc cu cîteva sute sau mii de lei acest plafon, dar ele nu vor putea fi aprobate. Sînt cazuri de studenți orfani de ambii părinți, a căror pensie depășeste cu puțin plafonul. Aceștia, deși se știe că sînt într-o situație disperată și nu au alte surse pentru a se întreține, nu vor putea fi ajutați. Curtea de Conturi ar sancționa drastic astfel de abateri.

După cum am aflat de la secretariatele facultăților, în acest an s-au înregistrat multe cereri pentru bursă socială, în care studenții declară că provin din familii fără venituri sau cu venituri de cîteva sute de lei pe lună. Este cazul celor proveniți din familii de țărani și care au dovedit că de pe pămîntul pe care îl dețin nu au cîștigat nimic. În ciuda unor astfel de situații tragice, ale unor studenți pentru care urmarea unei facultăți este egală cu a face foamea, conform reglementărilor guvernametale ei nu pot fi ajutați. Abia începînd din acest an universitățile au luat hotărîrea să se înființeze fonduri proprii speciale destinate acordării de burse sociale suplimentare. Acestea nu vor fi distribuite, însă, decît începînd cu semestrul viitor - cel mai devreme - și în limita posibilităților fiecărei universități. **(S.A.)**

Formele extreme ale șantajului sentimental

"O dată la două zile mă amenința că se sinucide"

■ *femeile atentează mult mai des decît bărbații la propria viață* ■ *cele mai multe tentative de sinucidere ale bărbaților sînt demonstrative* ■

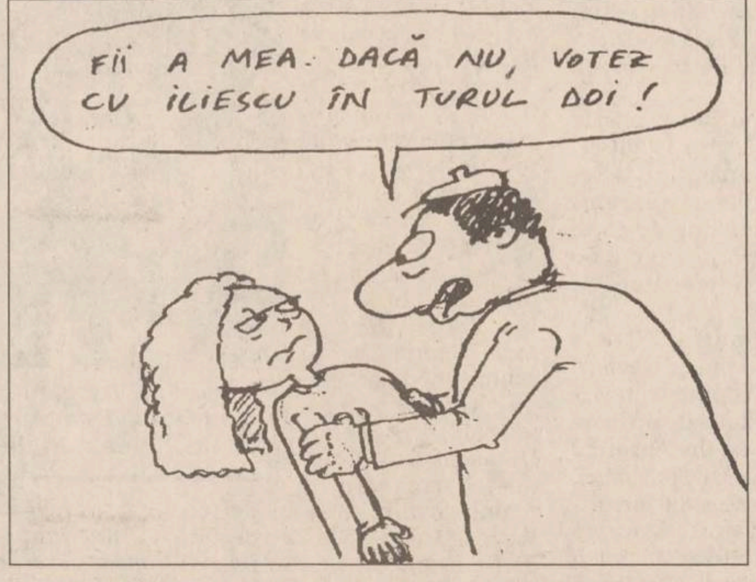

FII A MEA. DACĂ NU, VOTEZ CU ILIESCU ÎN TURUL DOI !

Un studiu recent arată că 70% din persoanele ce atentează la propria viață sînt femei mature sau tinere. Sinuciderea este catalogată în cele mai diverse moduri, de la act de curaj pînă la act de pură bravadă. Celelalte 30 de procente sînt rezervate bărbaților, numai că în cazul lor mult mai multe tentative sînt demonstrative. Tinerii bărbați amenință mult mai des cu sinuciderea decît femeile, dar rareori își duc intenția pînă la capăt. Amenințările sînt de fapt un fel de șantaj sentimental, cu care aceștia speră măcar să atragă atenția. ***"Mai bine de doi ani, am fost prietenă cu un băiat. În acest timp, cred că a amenințat o dată la două zile că se sinucide fiindcă nu-l iubesc foarte, foarte mult. Nu l-am luat niciodată în serios, dar în urmă cu cîteva luni mi-a «demonstrat» că are curaj. Într-o seară, în care aveam ceva treabă, nu am vrut să merg cu el la un chef. S-a supărat foarte tare, s-a repezit la baie, a luat o lamă și s-a tăiat la o mînă, în dreptul venelor. Mai mult s-a scrijelit. După această întîmplare, ne-am despărțit"***, ne-a povestit ***Mirela C.***, studentă (22 ani). În acest caz, "victima" șantajului sentimental nu a fost prea impresionată, iar băiatului nu i-a rămas decît să-și caute altă prietenă. Nu la fel s-a întîmplat și cu ***Carmen N.*** Fiind foarte impresionabilă, aceasta s-a temut să rupă relația cu un prieten care, pentru a-și asigura fidelitatea partenerei, amenința cu sinuciderea. ***"Eram acasă cînd o prietena mi-a zis să ies afară că Marius se sinucide. În acea dimineață avusesem o mică ceartă cu el. După ce a băut ceva, Marius s-a urcat pe un bloc vecin și amenința că se aruncă, dacă nu vin la el. Am urcat, l-am potolit, dar ziua aia n-am s-o uit multă vreme. N-am să știu niciodată dacă chiar avea de gînd să se arunce sau nu"***, spune Carmen. Mult timp după acest incident, fata ne-a povestit că avea coșmaruri în care prietenul ei se arunca în gol. După mai mulți ani, relația dintre cei doi s-a terminat, în momentul cînd lui i-a plăcut altă fată. Foarte multe adolescente și tinere pînă la 22 de ani au avut parte de tratamente asemănătoare, amenințări și chiar automutilări demonstrative. Psihologii spun că acest comportament este specific unei anumite vîrste, între 20 și 24 de ani, cînd bărbații se simt nesiguri din punct de vedere sentimental. Scopul lor este să atragă atenția și chiar să obțină unele favoruri de natură sexuală. Amenințarea cu sinuciderea apare în perioada de trecere de la o adolescență tîrzie la maturitatea adultului. Un astfel de adolescent ne-a arătat un braț plin de scrijelituri și de urme de țigară, pe care le purta ca pe niște trofee. ***"Fiecare urmă are istoria ei. Uite, tăietura asta cu lama a dat gata o tipă care-mi rezista de cîteva luni"***, ne-a declarat tînărul. Totodată, el a recunoscut că de fiecare dată cînd se automutila era aproape beat, și că în stare normală n-ar face așa ceva. Totuși, consideră că amenințarea cu sinuciderea este o armă foarte periculoasă: ***"Odată, una din prietene mi-a zis: «Bine, sinucide-te! Stai să-ți aduc o sfoară». Am rîs și am spus că doar glumeam. Oricum, după o perioadă, n-am mai recurs la nici un astfel de truc. Era o copilărie"***. Un joc copilăresc sinistru, jucat de bărbați imaturi și instabili emoțional. Din fericire, în cele mai multe cazuri, jocul rămîne joc și nu se materializează printr-o adevărată sinucidere. **(D. PAVEL)**

Tot mai multe ilegalități se descoperă la Primăria Șipote

■ *o persoană care avea dreptul la numai 4 hectare de teren a fost împroprietărită cu 8 hectare*

Săptămîna trecută, ***"Monitorul"*** a relatat despre controlul efectuat la Primăria Șipote de către Consiliul Județean Iași. La acest control, revizorul contabil ***Sorin Pasat***, de la Serviciul de Control al CJ Iași, a descoperit mai multe ilegalități în ceea ce privește gestiunea Primăriei comunei Șipote. Cea mai mare dintre acestea se referă la constituirea rezervei funciare de peste 700 ha, în fizic, care de 6 ani de zile este utilizată de inginerii agronomi din localitate. Datorită situației existente la Șipote, CJ Iași a dispus efectuarea unui control amănunțit în această comună. Astfel, pînă acum au început să apară acte care dovedesc existența unei rezerve de 464 ha de teren arabil, fînețe, pășuni si lucii de apă. ***"Trei iazuri de pe raza comunei, în suprafață de 70 ha, constituite ca rezervă a Primăriei, sînt administrate de inginerii agronomi Lupu Petrică și Maria. Cînd am solicitat să organizăm o crescătorie piscicolă în aceste iazuri, cei doi au dat drumul la apa din bazine. De pe urma administrării sutelor de hectare de către agronomii din comună, fără ca să se plătească nici un leu Primăriei, cei în cauză - deși au venit în localitate doar cu un geamantan - acum dețin vile luxoase sau apartamente în Iași"***, ne-a declarat ***Maria Tudosă***, primar al comunei Șipote. În plus, controlul efectuat de Consiliul Județean la Primăria comunei Șipote a demascat existența altor nereguli. Același primar al comunei ne-a mai declarat: "***În anexele Legii fondului funciar - centralizatoare ale situației terenurilor din comună - a fost descoperit un fals comis de secretara Primăriei Șipote, Maria Pusticeanu. Din cele 3,99 ha teren la care avea drept de revendicare, s-a reconstituit în proprietate o suprafață de teren de 8,10 ha, pămînt amplasat pe moșia Bordei. De asemenea, Constantin Mistreanu - fratele secretarei Primăriei comunei - deține un titlu de proprietate pe o suprafață de teren la care nu avea dreptul***".

Totodată, Direcția Agricolă Iași a efectuat un control paralel cu cel desfășurat de CJ Iași. ***Neculai Olariu***, director în cadrul Direcției Agricole Iași, ne-a spus că, pînă acum, nu a găsit probe care să condamne persoanele vinovate de "mascarea" celor 700 ha teren, dar se află în curs o verificare a solelor funciare, după care se va putea da un verdict sigur. Vom reveni cu amănunte pe măsură ce controlul efectuat de Consiliul Județean Iași va pune în evidență și alte nereguli descoperite la Primăria Șipote. **(Brigitta SCHLICH)**

Conflict locativ la Universitatea Tehnică

Studenții "veterani" vor fi evacuați din cămine

Conducerea Universității Tehnice "Ghe. Asachi" a început să evacueze forțat pe studenții fără drept de cazare. Șase studenți care locuiesc în căminul C3 din Metalurgie de ani de zile sînt hotărîți însă să nu părăsească garsonierele pe care le dețin. Ei amenință că, dacă vor fi obligați să plece, vor face "scandal". În cererea trimisă rectoratului instituției, cei șase studenți spun că ar fi mai bine să se ajungă la un compromis. Aceasta deoarece situația lor este destul de încurcată. Conform unei hotărîri a conducerii Universității Tehnice, garsonierele din căminul C3 pot fi ocupate numai de salariați ai instituției, iar studenții trebuie evacuați. În plus, studenții ce locuiesc în aceste cămine "învață" de ani de zile fără a da vreun semn că vor termina facultatea. Ei sînt considerați figuri aparte în căminul C3, unde locuiesc numai salariați. Ceilalți locatari sînt nemulțumiți de prezenta studenților, care de fapt au alte preocupări și provoacă des scandaluri.

Liderul grupului de studenți este ***Gabriel Donciu***, de 39 de ani. El locuiește în acest cămin din 1988. În 1993 a absolvit Facultatea de Chimie Industrială și în același an a dat admitere la Facultatea de Știința și Ingineria Materialelor. În acest an universitar el va repeta a patra oară anul I de studiu. ***Mariana Tudor*** este și ea cazată în C3 din anul 1989. În anul universitar 1996-1997 ea face al zecelea an de studii, deși este de-abia în anul ***V. Beatrice Popa*** a făcut și ea prima facultate în opt ani de zile. Acum face a doua facultate. Deși este ieșeancă, ea insistă să rămînă în cămin.

Cristina Cruceanu este cazată din 1991, a repetat și ea o dată un an de studii și, în plus, este studentă la Universitatea "Al.I. Cuza". ***Gelu Nedelcu*** termină în acest an facultatea, pe care a făcut-o în șapte ani de zile. El consideră că este nedrept ca el și soția sa să fie evacuați cînd mai au doar acest an și termină. ***"Am fost anunțați foarte tîrziu că vom fi dați afară. Și ni s-au cerut bani pe perioada verii, cîte 250.000 lei. Puteau să ne spună de la sfîrșitul anului universitar că nu are rost să plătim și să ne găsim altă locuință. Dacă aș fi știut, aș fi încercat să-mi găsesc o cameră în alte cămine"***. Acești studenți consideră că se încalcă o hotărîre din 1990 a Biroului Senat, în care se specifica faptul că studenții din C3 nu vor fi dați afară.

Prof. Nicolae Badea, prorector al Universității Tehnice, ne-a precizat că respectiva hotărîre a fost luată sub presiunea studenților imediat după revoluție și că nu a fost anulată pentru că noua conducere nu au știut de existența acestei decizii. Oricum ea va fi anulată zilele acestea. În plus, în opinia conducerii instituției, nici unul dintre studenții cazați acolo nu ar fi avut drept de cazare decît dacă ar mai fi rămas locuri. Aceasta deoarece ei au repetat prea mulți ani de studii. Cei șase studenții sînt hotărîți să se opună evacuării, chiar dacă instituția în cauză va solicita sprijinul Poliției. **(S.A.)**

Sunet perfect

Un sunet care vă schimbă punctul de vedere !

World BEST
SAMSUNG

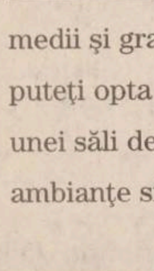

Auzul nu vă înșeală: sunetul e perfect ! Sistemul acustic al televizorului Samsung World Best numit Double Woofer Dome Sound Speaker dispune de șase difuzoare. Plasate simetric, în dreapta și în stânga ecranului, difuzoarele au o excelentă capacitate de a separa sunetele acute, medii și grave. În funcție de starea dumneavoastră de spirit, puteți opta pentru diferite ambianțe sonore: asemănătoare unei săli de concert, specifice unui stadion sau convertite în ambianțe similare celor stereo.

Într-adevăr, televizorul Samsung World Best vă ascultă toate dorințele ! Asta și pentru că are un multiselector de canale care vă oferă posibilitatea de a urmări simultan cel puțin două programe: unul pe ecranul principal, iar celălalt pe un subecran. O simplă apăsare de buton vă proiectează în lumea pe care o doriți !

Alegeți imaginea perfectă: datorită sunetului performant, ecranului ultraplat cu protecție antistatică și multiselectorului de canale, televizorul Samsung World Best nu reproduce realitatea.

Este realitatea însăși.

ULTRA Bio VISION

Televizorul Samsung World Best emite raze infraroșii din spectrul îndepărtat. Acestea sunt invizibile pentru ochiul uman, dar energia activă în care se transformă are un efect benefic asupra organismului.

SAMSUNG ELECTRONICS

ÎN ROMÂNIA, PRIN ANA ELECTRONIC ȘI DISTRIBUITORII SĂI AUTORIZAȚI

Pasiuni care costă o avere

Băcăoanul Mihai Neica crește singurii ciobănești mioritici din Moldova

■ *ciobanul din Rădăuți, de la care au fost luați ciobăneștii, a murit de inimă rea după ce niște netrebnici i-au otrăvit cîinii*

În Bacău, pe strada Republicii, la ieșirea din oraș, se află casa familiei Neica. Vecinii știu că nu trebuie să te oprești în fața porții cu numărul 162. Dincolo de gardul puternic, niște cîini mari cît ursul se plimbă de colo-colo prin ograda goală. Mihai Neica, un românaș pirpiriu, se grăbește vesel spre poartă, dar nu ne dă voie înăuntru. Ne cere să-i strîngem îndelung mîna, pentru ca noi să-i luăm mirosul. Apoi deschide poarta. Vorbește tare cu noi, sub privirile inteligente ale ciobăneștilor. Aceștia ne iau în primire imediat. Ne înghesuie mai mulți deodată, ca să ne ia mirosul. Adulmecă mîinile, hainele și ghetele vizitatorilor. Ne înfiorăm în așteptarea rezultatului. În fine, răsuflăm ușurați. Ciobăneștii mioritici s-au convins că sîntem prietenii, nu dușmanii lui Neica. Din acest moment, ei sînt pregătiți să sară la gîtul oricărei ființe care ar constitui un pericol pentru noi.

O boală care a pus pe drumuri o familie

Mihai și Olimpia Neica, la cei 50 și ceva de ani ai lor, nu au adunat cine știe ce bănet pînă acum. El a fost CTC-ist la Aerostar, iar ea, coafeză. Averea lor sînt copiii - Mihai, de 22 de ani și Manuela, de 25 - și cei 15 ciobănești mioritici din curte. Cîinii sînt mari, lătoși și, spune stăpînul, deosebit de inteligenți. Pentru că pînă la a-i vizita văzusem ciobănești puri doar la televizor, am fost curioși cum de au ajuns să crească la marginea Bacăului.

În anul 1981, cînd Mihăiță trebuia să meargă la școală, mama îl tunde și observă o gîlmă pe capul lui. Investigațiile specialiștilor au indicat existența unei pungi de lichid pe creier. La șapte ani, medicii nu-i dau copilului mult de trăit, iar atît cît trăiește trebuie să fie liniștit, să nu se joace, să nu alerge. Neica e disperat, se satură să-i audă pe medici că "ne pare rău, dar..." și începe să meargă pe la popi, vraci, biserici sau icoane făcătoare de minuni. Ani de zile de drumuri prin țară. Un singur profesor din București i-a dat o speranță: aceea că dacă băiatul depășește vîrsta de 13 ani, are șanse să scape. Încep crizele și pe băiat îl doare capul din ce în ce mai des.

În 1986, pe cînd se întorcea de la mănăstirea Putnei, Mihai Neica vede de pe șosea o stînă într-un vîrf de munte. Copilul spune că vrea caș de la stînă. La stîna din munți Neica-tatăl îl întîlnește pe badea Gheorghe, un pensionar octogenar care se retrăsese în munți ca să se facă cioban. Badea fusese ceva om mare la viața lui, fiindcă a putut citi actele de sănătate ale copilului. Iată ce povestește Neica despre el: ***"Am crezut că are 55 de ani, așa de bine arăta. Era un munte de om și încă în putere. M-a rugat să iau cazanul de jîntiță de pe pirostrii, iar eu singur nici nu l-am putut urni. A zîmbit pe sub musteți, s-a suflecat la mîini și l-a mutat singur dintr-o parte într-alta."***

"Tată, eu nu vreau caș, dar ia-mi cățelul"

Din vorbă în vorbă, badea Gheorghe a aflat despre necazul lui Neica. I-a cerut actele și s-a încruntat cînd le-a citit. I-a zis: ***"măi, ficior, ia-ți acasă cît caș vrei, nu-ți iau nici un ban"***. Băcăuanul i-a dat totuși un cuțit Puma, la mare trecere, pe-atunci, printre meșteri, și-atît. Între timp, plodul lui se juca afară cu un pui de ciobănesc de la stînă. Bădia Gheorghe avea vreo șase ciobănești, însă pe atunci li se spunea Mocsi, așa cum, de fapt, li se spune și acum, în zona Rădăuților. Mihăiță a luat cuțul în brațe și a spus: "***Tata, eu nu mănînc caș toată viața, dacă nu-mi iei cățelul.***" Neica a întrebat de preț, iar ciobanul i-a spus că astfel de cîini de rasă costă în jur de 3000 de lei, dar pentru băiat, îl dă de pomană. ***"Ia-ți banii, măi băiatule, că tu ai năcazuri mari***" i-a mai zis ciobanul. Pînă la urmă, Neica i-a dat 500 de lei, ca să fie primit. De atunci, Mihăiță nu s-a mai desprins de Gringo, dar nici nu l-a mai durut capul. ***"Era o frumusețe de cîine, ca un ursuleț alb povestește Mihai Neica. Am pătimit de pe atunci cu el, s-a urinat în pantofii nevestemii, dar n-avea importanță, băiatul părea fericit cu el în brațe. Am ajuns în Roman, ne-am dat jos să bem apă, s-a adunat lumea ca la circ în jurul nostru. Erau așa de mulți, că Poliția a crezut că-i accident și au venit la mașină să împrăștie mulțimea."***

Gringo a murit cu ochii la ușă

Mihăiță nu a vrut să se mai despartă de Gringo, însă își dorea un pui și pentru sora sa, Manuela. Neica a fost nevoit să mai facă un drum pînă la stîna de lîngă Rădăuți. La casa lui Badea Gheorghe nu era decît nevasta acestuia. Ajuns la el acasă, a aflat că badea Gheorghe murise. Cineva din Argeș venise la stînă ca să-i cumpere cîinii. Badea n-a voit, astfel că străinii au dat cu otravă pe jos. Ciobănescul nu mănîncă otrava, dar cîinii au luat-o pe labe și s-au lins apoi. Au murit cîțiva din ei, iar în ziua cu pricina, Gheorghe-ciobanul s-a întors acasă și i-a spus nevesti-sii ***"eu o să mor"***. S-a așezat în pat și nu s-a mai trezit niciodată. Cînd a venit Neica să-și ia cățeaua, era deja înmormîntat. ***"Am vrut să plătesc cățelușa bătrînei - își amintește Neica - însă ea m-a refuzat, spunîndu-mi ca să trăiesc cu amintirea că badea Gheorghe mi-a dat-o."*** Cățeaua se numește Puma și acum este veterana familiei de ciobănești a lui Neica.

Din păcate, Puma n-a avut parte de tovarăș. Vaccinat un an mai tîrziu împotriva jigodiei, Gringo a avut o reacție postvaccinatorie și a paralizat pe jumătate. Amîndoi Neica - tatăl și fiul - îl purtau mereu în brațe, ca pe un copil lovit de boală. Așa paralizat cum era, lătra mereu la cei de pe stradă. "***A murit în chinuri groaznice, cu puțin înainte de revelionul lui 1986. S-a stins în brațele mele, cu ochii la ușă, păzindu-ne. Nu pot uita cum privea atunci. În anul acela, 1986, ne înscrisesem la Revelion și nu ne-am mai dus. Am stat acasă și l-am pomenit."***

Mihăiță a trecut cu bine de vîrsta de 13 ani

În primăvara lui 1987, Puma cîștigă detașat locul întîi la Expoziția chinologică de la Brăila, la clasa România Prim Juniori. Împreună cu Mihăiță, ia locul întîi și la cel mai frumos cuplu cîine - copil. Cucerit de înfățișarea lui Puma, șeful de atunci al Miliției din Brăila a coborît din tribunele stadionului unde se desfășura competiția și i-a dat lui Neica permis ca să circule cu mașina și în acea zi. Era duminica fără soț, iar Neica a încălcat, cu acordul Miliției din Brăila, legea lui Ceaușescu.

Puma a fost împerecheată cu alt cîine de rasă și a născut 9 pui între 700 și 900 de grame. Toți au trăit. Familia Neica a tras mari emoții la nașterea puilor. Nici unul nu mai asistase la așa ceva și nimeni nu știa cum să ajute femela să nască mai ușor. Mihai Neica surîde cînd își aduce aminte: ***"Mă privea cu durere în ochi și am început să mă screm, poate își dă seama ce trebuie să facă. M-a imitat și a început să-i nască. I-a lepădat cu tot cu pungă, apoi i-a scos pe rînd din ea și a început să-i lingă."***

Între timp, Mihăiță Neica împlinise 13 ani și se bucura din plin de ei. N-a mai avut niciodată dureri și nici alte probleme. Mai tîrziu, medicii au constatat că punga de lichid de pe creier se resorbise iar pericolul dispăruse.

"Doamne, se întoarce Ștefan în mormînt dacă acești cîini se vor numi vreodată germani-mioritici", declară Neica Mihai

Ciobăneștii nu sînt omologați pentru că mușcă altfel decît prevăd standardele

Gheorghe Crețu, unul dintre cei mai buni crescători de mioritici din țară, i-a spus lui Neica-tatăl că acești cîini provin de la stînile marelui voievod Ștefan cel Mare. Așa se explică faptul că la început s-au găsit doar în zona Rădăuților. Li se spunea Mocși pentru că mușcau ca boxerii, cu mandibula în exterior. Ei și boxerii sînt singurele rase care mușcă așa cu mandibula peste maxilar, de aceea mușcătura lor este foarte puternică. Pe o lespede de la temnița lui Ștefan, de lîngă Putna, este cioplită o scenă de luptă dintre un cuplu cal-călăreț și un ciobănesc. Cîinele are gura deschisă și se observă cum mandibula este mai înafară decît maxilarul. Crescătorii de ciobănești se chinuie de ani de zile să-și omologheze rasa, însă standardele chinologice le sînt potrivnice. Mioriticii puri găsindu-se foarte rar, asociațiile chinologice au creat un standard după cum arătau cei mai mulți dintre așa-zișii mioritici. Marea parte a celor corciți aveau mușcătura cîinilor obișnuiți, adică cu maxilarul peste mandibulă. Așa s-a ajuns ca din cauza mușcăturii să fie eliminați din competiții adevărații mioritici.

Neica a încercat ca pe toți cîinii lui să-i obișnuiască să muște în sens invers naturii lor. De cînd sînt mici, el îi trage de bot, pentru a li se lungi mandibulele. I-a obișnuit cu greu pe toți, ca să se ducă cu ei la expoziții. Puma n-a putut participa pînă anul trecut pentru că, încăpățînată fiind, nu s-a învățat să muște după standarde. Apoi, după ce a tras de o scîndură din gard, i-a căzut colții de sus. Așa a participat la expoziții și chiar a cîștigat locurile fruntașe. Arbitrii n-au putut deosebi care e conformația reală a danturii lui Puma. Rareș, un splendid exemplar de 6 ani, e lăsat acasă cînd ceilalți pleacă la concursuri în țară. El nu mușcă cum îi cer antrenorii, ci cum a moștenit el de la străbunii lui mioritici.

Un mioritic se vinde în București cu 1000 de dolari

Standardele mai prevăd ca omologarea să se facă în momentul cînd există 2500 de exemplare din aceeași rasă. Neica știe că în total, ciobăneștii românești mioritici sînt acum vreo 2000, iar puri mioritici doar 200. În absența unui sprijin din partea românilor, crescătorii de ciobănești mai vînd mioritici în străinătate. Nemții și ungurii au prins șpilul și oferă sume grase pentru fiecare exemplar. Atît unii, cît și alții, se bat în a aduna numărul necesar ca să-i omologheze în Germania sau Ungaria. Lui Neica îi este teamă că acest lucru se va întîmpla cît de curînd. În București, un ciobănesc mioritic este evaluat la 1000 de dolari. În străinătate este de cîteva ori mai scump. Neica nu a vîndut decît o dată. A primit pe o cățelușă, demult, o antenă parabolică.

"Cum să-i dau, este singurul cîine care se luptă cu ursul. Oriunde ne-am dus, n-am avut rivali. Crescătoria mea este singura autentificată din Moldova. Am două linii, și așa îi înmulțesc. După doi ani, un pui ajunge la maturitate și se poate împerechea. Ating vîrste de 15-18 ani, și chiar și-atunci sînt vioi și plini de vigoare" - adaugă Mihai Neica.

Brăduț a rupt poarta din cauza unui musafir nepoftit

Cînd crescătorii îți povestesc întîmplări cu ciobănești mioritici, ai tendința de a reacționa ca în fața poveștilor vînătorești. Neica ne-a povestit și el cîteva pățanii. Odată a luat hîrlețul de lîngă Rareș fără să-i vorbească. A sărit la el să-l rupă. Ciobănescul nu admite ca obiectul de pe teritoriul lui să-i fie luat fără voie. La fel s-a întîmplat și cu găina pe care nevasta lui Mihai, Olimpia Neica, a luat-o în brațe. Rareș o păzea, și i s-a părut nedrept ca pasărea să-i fie luată fără voie.

Altă dată, Fulga, o cățea de-a lui Neica, a fătat 8 pui. Cît sînt mici, de pui nu se poate atinge nimeni, nici chiar stăpînul. Femela sapă o groapă și-i ține acolo pînă ce le dau ochii. Plouase și apa din groapă amenința să înece puii. Cățeaua s-a băgat în groapă și a luat în blana ei toată apa. Apoi a luat cu dinții, pe rînd, pe fiecare pui, și l-a scos din mîl ca să-l spele într-o baltă. Îi lăsa din gură pe mal și trecea la celălalt. N-a murit nici unul.

"Sînt foarte deștepți - continuă Mihai să-și laude odoarele. ***Latră la cei care se opresc în fața porții, dar îi lasă în pace pe cei care își văd de treabă. Pe stradă nu sînt agresivi decît dacă cineva se atinge de stăpînul lor. Dacă dai mîna cu mine și le spui pe nume, te lasă în pace. Cînd văd că dați mîna cu mine, ei știu că sînteți prietenul meu. Mai miros odată mîna străinului, să vadă dacă a luat mirosul stăpînului lor."***

Amuzat, Neica și-a amintit de o lecție pe care cîinii lui i-au dat-o unui musafir nepoftit. Un cunoscut se lăuda că poate hipnotiza orice ființă, chiar și cîinii polițiști: ***"Eu l-am avertizat să nu încerce cu ciobăneștii. A venit și la noi, s-a oprit la poartă și s-a uitat prin gard la Brăduț. N-a apucat să se retragă. Brăduț l-a apucat de piept, printre scîndurile de la gard și l-a tras înăuntru cu tot cu poartă. Nu i-a mai trebuit hipnoză de cîini."***

Copiii mici sînt cei mai buni prieteni ai mioriticilor. Neica ne-a arătat poze cu nepotul său de doi ani care îl chinuia pe Brăduț trăgîndu-l de blană și de urechi. Bunicul copilului ne-a spus că singura grijă a bătrînului mioritic era să nu-l calce pe micuț cu greutatea celor 70 de kilograme ale lui. Ciobănescul se împacă bine cu toate animalele, cu excepția pisicilor, pe care nu le suferă. La familia Neica, pisica stă mai mult pe acoperiș.

O avere cheltuită pe medicamentele, laptele și carnea cîinilor

Dintre casele de pe strada Republicii, căsuța familiei Neica este cea mai modestă. Toți banii lui Mihai s-au dus, de-a lungul anilor, pe vaccinurile, medicamentele și hrana cîinilor. Cînd sînt mici, puii trebuie hrăniți cu biberonul, și nu consumă orice fel de lapte. Olimpia Neica s-a sculat ani la rînd în miezul nopții pentru că se făcuse ora la care puiul mioritic trebuia hrănit cu biberonul. O cutie de lapte Milunil costă la farmacie 22.000 de lei, iar un pui consumă lunar șase cutii. Apoi trebuie vaccinați. Un vaccin antijigodie ajunge azi la 44.000 de lei.

Abia cînd cresc și crezi că nu mai ai griji cu ei, încep cheltuielile adevărate. Din hrana lor nu lipsește niciodată carnea de vită, iar Neica are 15 dihănii mari, care ajung pînă la 70 de kilograme chiar. Mihai Neica nu și-a mai cumpărat demult ceva pentru el sau pentru casă. ***"Noi îi ținem pentru că ne sînt dragi - ne spune el. Am căpătat așa, o credință, că de la el se trage sănătatea copilului nostru. Am o durere că nu știu cine se va mai zbate pentru ei cînd n-o să mai fim eu și nevastă-mea. Lui Mihăiță îi sînt dragi, dar nu cred că o să continue ce am început noi. Îmi mai este teamă că pînă la urmă rasa nu va fi omologată. Doamne, se întoarce Ștefan în mormînt dacă acești cîini se vor numi vreodată germani-mioritici."***

Am părăsit ograda familiei Neica pe înserat. Cu toții - oameni și cîini - ne conduceau la poartă. Mioriticii se înghesuiau între ei, care să ne adulmece mai mult. Nu lătra nici unul. Ne priveau cu ochi de om, implorînd ceva. Parcă le era teamă că răzeșii de azi ai lui Ștefan vor să-i dea la străini. Paradoxal, ciobănescul românesc mioritic este singura ființă din România care primește din străinătate o ofertă de viață mai bună și încă o refuză. **(Simona POPA)**

Un bolnav lăsat în libertate de medicii de la Socola a ajuns criminal

Piromanul Marinică Turturică a omorît în bătaie un copil de 8 ani

Un fapt aflat dincolo de limita înțelegerii noastre a zguduit opinia publică bîrlădeană.

În plină după-amiază, la orele 14, în ziua de 2 noiembrie, a fost găsit în Grădina Publică din Bîrlad, un minor de 8 ani. Băiatul se afla legat cu o bucată de pînză de un copac, gol pușcă, în stare de comă. Întrucît locul incidentului era ferit de lumină, a fost greu depistat de cetățenii bîrlădeni. Victima prezenta multiple leziuni pe față și corp. Fiind transportat la Spitalul Municipal, s-a constatat că are dublă fractură de mandibulă, fractură de maxilar superior și fractură cu înfundarea cutiei craniene. În urma acțiunilor întreprinse de lucrătorii biroului poliției criminale din cadrul Poliției Bîrlad, s-a stabilit că victima, în persoana lui ***Marian Micu*** este orfan, fiind elev la Casa de copii școlari din Mărășești.

La numai cîteva ore de la descoperirea victimei, a fost descoperit și autorul omorului, Marinică Turturică, de 20 de ani, din Bîrlad, fără ocupație, cu antecendente penale și cu afecțiuni psihice. Nebunul a acostat băiețelul în zona gării. Cu naivitatea specifică vîrstei sale, Marian Micu s-a încrezut în bunele intenții ale "călăului" și l-a urmat în Grădina Publică bîrlădeană. Marinică Turturică îl invitase pe o bancă din parc, cu scopul de a se odihni, cînd a aflat că acesta nu dispunea de un acoperiș deasupra capului sau de un pat unde să-și poată odihni oasele trudite de lunga călătorie. În urma unui exces de furie, l-a legat pe micuțul "prieten" de un pom și l-a lovit cu pumnii și picioarele pînă a intrat în comă. Speriat de faptul că băiețelul nu mai mișcă, a fugit de la locul incidentului. Cercetările sînt continuate de către Parchetul de pe lîngă Tribunalul Vaslui, cu autorul în stare de arest preventiv. Adus în stare de comă gradul III, la Spitalul Județean Iași, copilul nu a mai putut fi salvat, decedînd după 8 ore. Medicii secției reanimare ne-au declarat că băiețelul a suferit un înfiorător traumatism cranian, cu ***"fractură a osului frontal, fractură dublă de mandibulă și fractură a maxilarului inferior"***.

Marinică Turturică este cunoscut cititorilor noștri din numerele anterioare ale "Monitorului". Astfel se știe că asasinul în vîrstă de 20 de ani, este din satul Mînzești, comuna Alexandru Vlahuță. În aprilie 1966, a incendiat un autobuz de pe raza comunei, faptă rămasă inițial "cu autor necunoscut". În urma cercetărilor efectuate de către Insperctoratul Județean de Poliție Vaslui, s-a constatat că Marinică Turturică este piroman. Altfel, acesta este responsabil de comiterea a peste 10 incendii în timp de 4 ani. Dintre acestea, 4 au fost provocate la parcurile cu furaje ale cetățenilor satului natal. El urma să fie expertizat psihiatric, lucru care s-a și făcut. Marinică Turturică a fost eliberat de la Spitalul de Psihiatrie Socola Iași, pe motiv că ***"deși bolnav psihic, nu este periculos pentru societate"***. **(Sonia MARIN)**

Magazinul "CLASIC"
din str. Sf. Lazăr (fostă 7 Noiembrie)
vă oferă:
mobilă și textile
pentru o ambianță modernă și plăcută în căminul dvs.
articole chimice, electrocasnice
pentru ușurarea muncii în gospodărie
Pentru familiile tinere și nu numai, magazinul "CLASIC" este ideal, cu atît mai mult cu cît mărfurile se pot cumpăra și cu
plata în 12 rate.
Vă așteptăm!

EuroBIT
Full Internet Access
Abonament lunar
str. A. Panu nr. 36, bl. 1B
tel. 032/ 21.40.10/ 21.14.94
21.00.30/ 21.00.31
http:// www.interbit.ro
Email - eurobit @.interbit.ro

ALFA CIVIC
ROFROST CO$_2$
INSTALAȚIE PENTRU REALIZAREA
DE DOPURI DE GHEAȚĂ
PE CONDUCTE DE INSTALAȚII
ROTHENBERGER-GERMANIA
Este foarte utilă la repararea, întreținerea sau extinderea instalațiilor de apă sau de încălzire fără a fi necesară golirea instalațiilor.
Elimină riscul formării dopurilor de aer în instalațiile de încălzire.
Nu este inflamabil și nu sînt probleme cu sudura.
Pentru relații suplimentare sunați la
telefon 032-214306.

REGIA AUTONOMĂ JUDEȚEANĂ APĂ-CANAL IAȘI
Iași, str. M. Costăchescu nr. 6
Datorită unor lucrări de întreținere și igienizare la decantor în perioada 5 - 7.11.1996, stația de tratare Chirița va funcționa în regim de avarie.
Astfel, în zonele
Lunca Cetățuii, Dancu, CUG, Frumoasa, Metalurgie, Nicolina, Podu Roș, Zona Industrială, Tomești, Bularga, Socola, Cantemir
apa potabilă va fi furnizată între orele 6,00 - 9,00 și 17,00 - 21,00 cu debite și presiuni scăzute.

AGENȚIA CASTER
TRANZACȚII IMOBILIARE
Intermediem vînzări, închirieri și schimburi de case, apartamente și terenuri.
Înscrierea în baza de date și reclamă (presă și radio) este gratuită.
Ofertă actualizată permanent pe computer.
Pentru informații suplimentare sunați la tel.
032-216262
între orele 8.00 - 20.00, sîmbăta 9.00 - 14.00
Hotel UNIREA cam. 106

Ziarul care stă de vorbă cu oamenii!

Monitorul

EDITORIAL

Votul de chirpici

Rezultatele votului de duminică, prezentate ieri de către Biroul Electoral Central, au aruncat o umbră de îndoială asupra sondajelor prezentate de către cele trei institute de sondare a opiniei publice în noaptea de 3 spre 4 noiembrie. Multele procente marcînd diferența între CDR și PDSR au început să se topească, iar la votul pentru prezidențiale, Ion Iliescu a început să capete un avans confortabil.

Cei mai mulți s-au întrebat, stupefiați, cum a fost posibil ca lucrurile să nu fie atît de roz pe cît fuseseră zugrăvite în noaptea de după alegeri. Răspunsul a venit analizînd structura votului pe județe, cînd s-a observat că acea schimbare prognozată de institutele de sondare a opiniei publice (aici trebuie spus că IRSOP s-a aflat totuși cel mai aproape de realitatea reflectată de către Biroul Electoral Central) nu a fost atît de radicală. Județele de la care se aștepta să se decidă în mod covîrșitor pentru schimbare, pentru că tocmai aici tranziția i-a lovit cel mai mult pe alegători, au votat pentru continuitate, încredințînd Partidului Democrației Sociale din România încrederea lor. E vorba de județele din regiunile istorice considerate, în general, fiefuri sigure ale partidului condus din umbră de Ion Iliescu - Oltenia, Muntenia și Moldova. Au existat, desigur, și excepții de la regulă, cum ar fi cazul Iașului, al Bucureștiului sau cel al Galațiului, dar nota generală a fost în favoarea celor care au deținut puterea pînă acum.

A încerca să înțelegi de ce în aceste județe oamenii nu s-au săturat de sărăcie, șomaj și corupție este destul de complicat. Alegătorii din aceste zone de sud și est ale țării au fost însă, cu certitudine, ținta predilectă a intoxicării electorale practicate de către PDSR. Oamenii simpli au aflat că este mai bine să trăiești în sărăcie decît să fie război civil, că este de preferat șomajul, pentru că acestea sînt necazurile tranziției, acceptînd o pace stabilă promovată de regimul Iliescu. Curios lucru, pentru că acești oameni nu au simțit pe viu nici una din acele amenințări care ar fi putut conduce la aceste catastrofe. Aici minoritățile naționale (unguri nu prea există) sînt insignifiante, frămîntările revoluției au fost simțite în fața televizorului. Liniștea nu a fost tulburată de nimic. Foștii șefi au devenit noii șefi. Acești șefi și-au permis cu nerușinare să falsifice chiar și voturile, puține sau multe, cîte au fost, în favoarea schimbării. Pentru ca rezultatele să fie cît mai convingătoare s-a ajuns ca furtul, sub diferite forme, al voturilor să ajungă pînă la 4%.

Deziluzia oferită de aceste zone a fost însă o deziluzie calculată. Oamenii fiind săraci, se tem de schimbare și manifestă un conservatorism natural, iar liderii opoziției probabil că vor încerca, din puzzle-ul voturilor rezultate pe întreg teritoriul țării, să alcătuiască o majoritate care să dovedească acestor oameni temători că este posibilă o schimbare în bine și nu neapărat una în rău, cum au fost amenințați de șefii lor. Abia în acel moment țăranii din aceste zone nu vor mai trăi de azi pe mîine în casele tradiționale de chirpici și vor vedea răsăritul din case mai arătoase, precum frații lor din alte zone ale țării. Ei nu vor mai fi posesorii voturilor de chirpici care îl susțin necondiționat pe Ion Iliescu și pe ceilalți care se ascund cu dibăcie în spatele său. ■

Materialul de mai sus reprezintă punctul de vedere al redacției

ÎNTREBĂRI LA CARE NU POATE RĂSPUNDE NIMENI

Orbire politică sau orbire sufletească?

Silviu ALUPEI

De ce toți, dar absolut toți politicienii, în această campanie electorală, au invocat în analizele lor, drept cauze ale răului din țară, doar (citām) "cei șapte ani de tranziție FSN-FDSN-PDSR"? De ce atîta orbire în gîndirea politicienilor de azi? De ce "analiștii politici" (unii chiar cu doctorate în USA) și "sociologii" nu văd, nu constată și nu disecă decît efectele, dar nu și cauzele care au provocat dezastrul economic și social al României post-comuniste?

Trebuie să fii doctor în politologie ca să constați că acești "șapte ani de tranziție FSN-FDSN-PDSR" nu sînt decît efectele unor guvernări criminale, bazate pe genocid la scară socială, care au fost cele ale comuniștilor între anii 1946-1989? Iată cauza cauzelor acestui rău, aproape iremediabil, cuibărit în trista noastră țară.

Au vorbit politicienii noștri de corupția ce domină societatea la orice nivel și a fost caracterizată doar ca fenomen al "celor șapte ani de tranziție". Dar corupție generalizată n-a fost și înainte de 1989? Nu rezolva Partidul și Securitatea orice problemă prin corupție, trafic de influență și mită? Au vorbit toți politicienii noștri de sărăcia celor "șapte ani de tranziție". Dar această sărăcie, această pauperizare generală, nemaiîntîlnită pe aceste pămînturi altădată binecuvîntate de Dumnezeu, n-a fost cauzată de sărăcia și mizeria celor 45 de ani de dictatură comunistă?

S-a vorbit de falimentul, subvenționat de către stat și contribuabili, al unor coloși industriali. Dar acest faliment mascat, fardat, cosmetizat, subvenționat nu exista și înainte de 1989? S-a uitat așa de repede de "maistrul Vasile" din uzina X care juca table pe strung și încasa cca 3800-4000 lei lunar, în timp ce întreprinderea socialistă (azi societate comercială pe acțiuni!) nu producea decît rebuturi?

De ce au orbit politicienii noștri, istoricii noștri, intelectualii noștri, părinții noștri, bunicii noștri și nu mai văd care este cauza cauzelor acestui rău care ne-a îmbolnăvit pe toți, și anume comunismul cu cei 45 de ani ai săi de teroare, minciună, frig și foame, frică și "spălarea creierelor"? De ce se dă acum vine numai pe "cei șapte ani de tranziție FSN-FDSN-PDSR"? De ce nu sîntem în stare, politicieni și oameni de rînd, să constatăm continuitatea istorică (și logică) care există între cei 45 de ani de mizerie socialistă și prostie comunistă și cei "șapte ani de tranziție" dirijați de bagheta unui fost prim-secretar CJ al p.c.r. - cameleonul comunisto-democrat, care nu a fost decît garantul "legitim" al acestei istorii monstruoase? Este atît de greu oare pentru politicianul român de azi, cu doctorat în științe economice la Universitatea Yale sau aiurea, să constate că între cauză (comunism) și efect (tranziție post-comunistă) liantul este fostul prim secretar CJ al p.c.r.? ■

CAFEAUA DE DIMINEAȚĂ

N.A. Bogdan - bătrînul cronicar al bătrînului Iași

Aurel LEON

Din strada Albineț se strecoară încet o babă travestită în bărbat, bocănind cu bastonul în caldarîmul Sărăriei. Se îndreaptă, fără îndoială, spre primărie, unde are sau a avut o slujbă modestă. Iarnă, vară, e încotoșmănat, în frica de curente și de reumatisme, zgribulind chiar cînd e în costum de alpaca, fost alb. Totul pe el e din alt veac, îmbîcsit de vechime, îngălbenit de nicotină, de la țigările pe care și le confecționează singur cu mașina. Nu fumează decît cu țigaret de chihlimbar, galben doar la mijloc, negru la capete, și nu poartă decît ghete cu gumilastic, lăsîndu-le urechile afară.

Flecurile de la ghete i le bătea moș Petrache, la care stăteam în gazdă. Moșul mă striga de prin grădină:

- Trap și du-i ghetele primarului, că le așteaptă să plece la cafiné, la bătut tablele.

Le înșfăcam de urechi ca pe niște iepuri de casă și alergam alături la domnul Bogdan, care mă primea în tîrlici, punînd jos condeiul și scoțîndu-și ochelarii. Sufocat de cărți și de tărfăloage, plutind în fum de țigară, vecinul, cu un soi de fes turcesc zoit pe cap, părea un vrăjitor care amestecă niscaiva zemuri, să afle elixirul tinereții și să-l bea mai repede, spre a-și despărți vîrful nasului încîrligat de bărbia repezită în sus și a scăpa de crețurile obrazului tăbăcit de brici, care-i acoperea totul, chiar și ochii.

- Așa au actorii, fața încrețită și coșcovită de boieli, îmi spunea moș Petrache. Nu-l vezi și pe domnul Meicu ori pe pricăjitul de Băjescu-Oardă? Pe naiba. Domnul Meicu era gras și mergea cu pușca în spate și cu Nero, prepelicarul, legat de curea, ca și cum l-ar fi înhămat să-i ducă burta, iar Băjescu trăia cu una, Margareta, și ori cînta după gramofon, pe placă tot el, dar pițigăiat și gîtuit, și în cerdac tot el, dar mai vioi, ori se bătea cu amanta. Domnul Bogdan n-avea pușcă, nici amantă, era singur cuc, avea doar un motan, ca să aibă cine-i șterge colbul de pe tărfăloage și cine să-și bage coada în ceșcuța de cafea. Cîtă vechime era în casa de pe Albineț, din sălița cu ziare clituite pînă în bagdadie și trecînd prin iatacul fostului actor și acum primarul străzii, pînă în magazia din spate! Și toate aveau pe ele o ștampilă mare, ovală, pe care scria cu cerneală violetă "Din cărțile mele, N.A. Bogdan - Iași". Îmi pusesem de niscaiva cărți. Dar am rămas numai cu gîndul, însă pe N.A. Bogdan nu-l văd decît așteptîndu-și ghetele ca să meargă la șah ori la table la Traian, în Piața Unirii, unde se întîlnea cu domnul Bonciu, cel cu via de la Uricani, și cu alți "domni" rămași din alt veac, dintre cei care se mîndreau că au jucat table cu I.L. Caragiale, și că tot aici, la Traian, i-au apucat tineri pe Creangă și Eminescu.

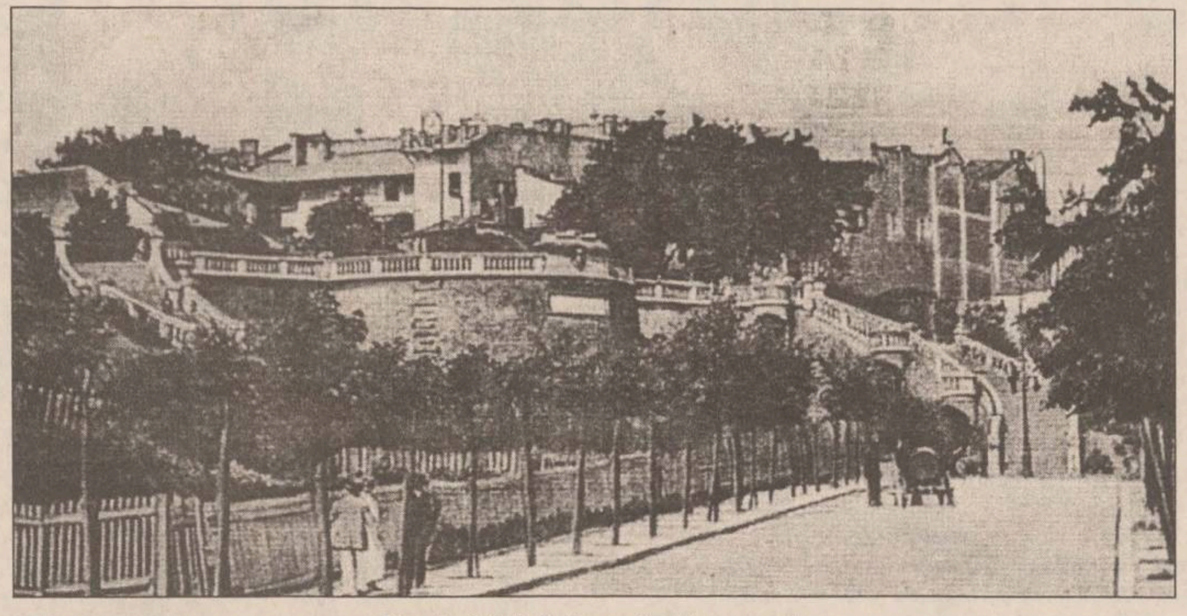

Strada Gării (fotografie de epocă)

Anii au trecut, dar pentru mine Albinetul a rămas o stradă a vechimii modeste, deși acum mergeam în casa primitoare a lui I.I. Mironescu, "profesorul Jenică de la boli secrete", cum îi zicea Ibrăileanu, sau la Emil Serghie, veșnic tînărul și elegantul meu confrate. Și tot pe aproape, în Sf. Teodor, locuia Atanasie Gheorghiu, spiridușul librarilor și prietenul scriitorilor. Pe N.A. Bogdan, cel din copilărie, l-am uitat, așa cum sînt uitați bunicii în iatacul amintirilor și sînt scoși la lumină doar la onomastice.

Există o valoare a vechimii pe care timpul o conferă lucrurilor și oamenilor.

Violonista Lucia Burada și oacheșul său frate, generalul, au moștenit, între altele, de la tatăl lor, T.T. Burada, o stivă de afișe teatrale. Ce poate fi mai banal decît o asemenea bucată de hîrtie tipărită? Cine o păstrează? Totuși, după ce "colecția" cu pricina a fost depusă la Arhivele Statului din Iași, toți o cercetăm cu interes și ne dăm seama că ea constituie o fațetă din istoria Naționalului ieșean și - dacă vreți - din viața artistică a Iașului. A știut ceva T.T. Burada!

Un creator, să zicem, mediocru, chiar ironizat de criticii contemporani cu el, considerat la vremea lui de mîna a șaptea sau a opta, avînd șansa de a supraviețui celor care l-au bagatelizat și, făcîndu-se cu vremea gol în jurul lui, începe să crească în lumină și să devină, pentru generațiile tinere, reprezentantul încă în viață al tuturor celor plecați dincolo. Și atunci are prilejul să-și mai plătească unele polițe, emițînd judecăți și făcînd clasificări. Timpul l-a răzbunat!

N.A. Bogdan a trăit vreo optzeci de ani, dar părea a fi de cînd Iașul din cauza lucrărilor lui monografice, a pasiunii pentru vechime și a aspectului său anacronic. "Orașul Iași odinioară și astăzi", o lucrare de diletant, a fost pe drept criticată de unii, fiind vulnerabilă din multe puncte de vedere, dar ea rezistă încă și rămîne, după șapte decenii de la apariție, cea mai întreagă monografie a Iașului, timpul adăugîndu-i un spor de valoare, un anume parfum, același pe care îl emană "Fondul N.A. Bogdan" depus la Arhivele Statului din Iași; extrase de presă, cărți, fotografii, scrisori - tot ce a putut aduna bătrînul din Albineț și însemna cu ștampila lui violentă ca o ștanță de înfierat vitele.

Răsfoiesc pachetele și, încă o dată, îmi dau seama de ce căpitanii de vase notează în jurnalul de bord cele mai aparent anodine întîmplări.

Ascultați:

"Zinca Iamandi, măritată cu Iancu Donici, nu face foc înainte de 1 decembrie, că e mare păcat. L-a pus pe popa din sat să predice așa la biserică, să audă argații. Vinde uiumul de la mori și ține la preț. Ca să cumpere țăranii, chelarul sporește mierța, de a rămas vorba «mierța lui Donici» cum e «ocaua lui Cuza»".

"Maria Gregoraș din Șapti sati, vară primară cu Alecsandri, a făcut scandal la primărie împotriva tramvaiului precum că șinele îi strică roțile la caleașcă."

"Subsemnatul Cincinat Pavelescu, magistrat și om de litere, fost președinte al Societății Scriitorilor Români, domiciliat în Constanța la Hotel Carol, deleg pe fratele meu, Virgil Pavelescu, funcționar la Administrația Financiară din Iași, să încaseze contravaloarea unui volum de lux pe hîrtie japoneză în care adun activitatea mea literară din ultimii 15 ani. Cunoscînd fiind solicitudinea pe care o purtați artelor și frumosului în genere, sînt convins că dvs., care sînteți primarul celui mai intelectual oraș din țara românească, veți binevoi a încuraja și producția literaților români - 27 iunie 1911."

Și pe verso:

Cu prilejul inaugurării Palatului administrativ din Iași, arhitectul Ion Berindei a ținut un discurs lung:

Între palat și creator
Tot parcă opera îmi place,
Căci arhitectu-i orator,
Dar piatra tace! ■

VIAȚĂ DE TELEMAN

Hai la lupta cea mare!

Bogdan ULMU

Avea dreptate poetul cînd spunea că "o luptă-i viața, deci te luptă"! Iote că ne luptarăm și reușirăm să transformăm PDSR în partid de Opoziție. Mai e un pic și-l vom transforma și pe nea Nelu în simplu parlamentar ■ Da' ce, e rău să fii la vîrsta lui, acolo? Nu e. Și eu aș vrea în Parlament! ■ Și-apoi, e bine ca omul la bătrînețe să fie olecuță mai liniștit ■ Ca Adrian Năstase & Oliviu Gherman, care nu vor mai conduce cele două camere ■ Dacă nu se umblă cu "mînării", Emil nu mai poate să piardă președinția, deoarece Petrică îi cedează voturile. Iar voturile lui atîrnă greu în cumpănă! ■ Lui Nelu nu văd cine i le-ar oferi, căci pînă și Mohora e din Opoziție, azi!... ■ Vorba unui fost președinte al Americii: politica, cronologic vorbind, este a doua meserie din lume. Dar seamănă teribil cu cea mai veche... ■ La noi însă prima nu-i legalizată ■ Va fi acu' ■ Tensionate alegeri! Bine că s-au terminat, în proporție de 66%! ■ Multe pățanii s-au petrecut în ziua votării, dracii moșului! Și e bine că s-au mediatizat ca lumea! Jos pălăria în fața posturilor noastre t.v., care au alergat reporterii ca pe ogari! ■ Firește, ca de obicei, Pro TV-ul a fost ăl mai tare din parcare. Le au băieții, ce mai! ■ Au dat cîte-o căciuliță cu inscripția "Pro TV" tuturor celor care-au demonstrat că votaseră. Au dat și televizoare, și premiul ăl mare... Iaca, patru-cinci oameni făcuți fericiți, cu ocazia votării! ■ Să tot fie votări, mai dese, ca să primească amărășteanul cîte-un televizor de la studiourile particulare ■ A propos: duminică noaptea, la ora 0, Pro TV-ul a prezentat un sondaj în care, la președinție, ieșise Emil cu 32-33% și nea Nelu cu 30-31%. Mut io repede pe postul central, unde sondajul ieșise invers! ■ Da' nu-i exclus ca subiecții să fi fost din medii diferite...■ Că una-i să-i întrebi pe ciobanii din zona Galați sau Gorj și alta pe studenții și intelectualii din București, ori Timișoara ■ Da', la ora cînd îmi scriu rubrica, nu știu încă poziția zarurilor în dulcele tîrg al Ieșilor ■ Sper că nu ne-am făcut de rîsul țării, nici de data asta... ■ Altfel, ca de-obicei, fel de fel de anomalii: unele secții de votare nu erau gata amenajate nici cu cîteva ore înainte... La altele, tușul trecea prin hîrtie, era apos, ori nu se distingea ștampila... ■ La Bacău, capitala găinăriilor politice, s-au furat ștampile. Iar șoferul lui Dan Agaton a vrut să introducă mai multe formulare pe care era ștampilat Iliescu! Țțțțț... ■ Altul, tot în orașul lui Hrebenciuc, s-a prezentat la vot și a doua oară. Ca să nu fie arestat imediat, a zis că era beat și a uitat că a mai votat o dată... ■ La Arad niște glumeți (ori niște băieți cu sarcini precise) luau ștampila cu împrumut și n-o mai aduceau cîte două ore ■ 35.000 de români au votat în Australia... Iar 160 de urne erau... plutitoare! ■ Au fost și urne de teren, pentru nedeplasabili. Iar un biet bătrîn, bolnav, suferea pentru că nu au venit cu urna la el acasă... Îi dăduseră lacrimile de necaz! ■ Of! ■ La o școală din Brașov, învățătoarea, draga de ea, a făcut cu elevii din clasa a doua... ore de vot! O fetiță m-a impresionat iar (of, că impresionabil mai sînt!) spunînd că-și trimite părinții să voteze deoarece ea își dorește o bibliotecă ■ Leproșii din Tichilești au spus că și ei votează, pentru copiii lor ■ Că ei nu mai așteaptă decît un singur lucru și, pentru ei, nu mai e cazul ■ Iar la Flămînzi, localitatea în care se umblă în cizme de cauciuc 10 luni pe an, țăranii au auzit de NATO și se duc la vot pentru a intra și noi acolo ■ Iar la Cluj figurau pe liste decedați de acum 15 ani și emigranți de-acu' două decenii! ■ Alt caraghioslîc: însuși Petre Roman nu figura... pe lista de votare! (a votat pe cele adiționale). Iar în alte secții, nu mai erau formulare adiționale, și nu aveau pe ce să-i treacă pe cei suplimentari... ■ Iar într-o comună din Brașov, șefa secției s-a enervat și-a aruncat ștampila-n foc! Mă mir că nu face căldură! ■ Mulți țăcăniți sînt prin preajma urnelor, mă tată, mă! Cam la fel de mulți cît și cei tipăriți pe liste... ■ La Cluj o femeie a decedat (infarct) imediat după ce a aplicat ștampila. Hm... ■ Bref: ce consum nervos intens, cîte iluzii și deziluzii, cîte speranțe & decepții, cîți bani aruncați în vînt! Cîte orgolii rănite! Cîte emoții! Cîte clipe de bucurie intensă!... ■ Cine zicea că viața-i plicticoasă? ■ Nu vă culcați pe-o ureche, și pregătiți-vă pentru turul doi. Hai, că se poate!... Zoe, fii bărbată! ■

CITITORII MONITORULUI POT SCHIMBA LUMEA

Prin intermediul acestei rubrici, redactorul șef va intra în dialog cu dumneavoastră. Scrisorile trimise redacției vor primi o atenție deosebită și, în măsura în care acestea vor întruni toate condițiile publicării, spațiul de mai jos le va sta la dispoziție. În fiecare zi veți găsi sau regăsi aici o parte din viața comunității. Opinii, necazuri, nemulțumiri, inițiative de tot felul, mențiuni critice, atitudini, subiecte care credeți că merită a fi aflate de concitadinii noștri, de primar, de prefect, de parlamentarii care ne reprezintă, așterneți totul pe hîrtie și trimiteți-ne manuscrisul, folosind serviciul poștal sau venind personal la redacție pentru a ni-l înmîna. Fiecare cetățean al acestui oraș poate scrie la această rubrică. Pot apărea idei diverse, pot apărea polemici, libertatea dumneavoastră de a vă exprima (în limitele decenței, evident) este deplină. Știm că aveți foarte multe de spus și că, dacă vi s-ar da ocazia, ați schimba lumea. Noi vă dăm posibilitatea să încercați.

În legătură cu manifestarea Tombola '96, ce ar fi trebuit să aibă loc duminică, 3 noiembrie, în cadrul programului VOT'96, Liga Liceelor Ieșene ne-a trimis la redacție cîteva precizări.

Liga Liceelor Ieșene despre Tombola VOT'96

În legătură cu situația generată de poziția reprezentanților Inspectoratului Școlar Județean Iași și ai Prefecturii Iași, vizînd organizarea în municipiul Iași a Tombolei VOT '96, duminică, 3 noiembrie a.c., rezervată tuturor tinerilor cu vîrsta cuprinsă între 18 și 35 ani, precizăm:

- prezența alături de Liga Liceelor Ieșene în cadrul Colectivului VOT '96 a organizațiilor de tineret ale unor alianțe politice constituie răspunsul social pe care aceste organizații l-au dat invitației lansate de noi, adresată tuturor formațiunilor politice și constituie probabil forma socială imediată de materializare a politicilor de tineret proprii;

- programul VOT '96 este o sumă de manifestări civice și sociale iar aprecierile colaterale ce încep cu "se putea", "poate" sau "dacă" nu exprimă decît rea intenție sau imaturitate politică;

- menționăm că în cadrul programului VOT '96: VOTEAZĂ ȘI VOTUL TĂU CONTEAZĂ! s-a desfășurat acțiunea MISS VOT '96, în discoteca "Number One" din incinta Sălii Polivalente, în condiții excelente și fără nici o conotație politică sau electorală;

- acțiunea pe care Colectivul VOT '96 nu că "a dorit să o inițieze", ci A DESFĂȘURAT-O a fost caracterizată de prezența punctelor de distribuire a taloanelor de participare la tombolă pe arterele municipiului Iași și nu în incinta unităților de învățămînt ce au găzduit centre de votare, această inițiativă aparținînd Companiei Coca-Cola, ce ar fi urmat să asigure asistența tehnică și estetica specifică pentru Liga Liceelor Ieșene, și care nu a dorit decît optimizarea în efecte a acestei acțiuni;

- dezavuăm modalitățile prin care se încearcă, pe de o parte, tensionarea relațiilor de strict parteneriat în organizarea de activități și acțiuni sociale în exclusivitate, existente între Compania Coca-Cola și Liga Liceelor Ieșene, și pe de altă parte, denunțăm metodele prin care se încearcă atragerea în planul confruntărilor partizane a unui agent economic integru și a asociației neguvernamentale Liga Liceelor Ieșene;

- dezagreăm stilul publicistic al unui cotidian ieșean care, speculînd un act emis de asociația noastră în posesia căruia a intrat pe căi subterane, a înjghebat un atac la adresa primarului municipiului Iași, făcînd astfel să transpară încă o dată o obediență purulentă, din păcate caracteristică lăutarilor condeiului;

- Liga Liceelor Ieșene își păstrează echidistanța față de orice formațiune politică, în ciuda presiunilor de orice fel, nefiind în intenția noastră înregimentarea politică, nici de drept, nici de fapt;

- rămînînd fideli scopurilor pentru care există legal și statutar asociația L.L.I. din 1990 - anul înființării -, ne exprimăm mirarea în fața uriașei patimi stîrnite de o inițiativă proprie care, neputînd fi deturnată electoral, a suferit acțiunea unei presiuni și o leziune demnă de o cauză mai bună;

- ținem să mulțumim tuturor colaboratorilor și celor care ne-au oferit sprijin în toată activitatea noastră și dorim să precizăm ferm că Liga Liceelor Ieșene rămîne o asociație a elevilor neimplicată politic.

prof. Florin SLABU
fondatorul Ligii Liceelor Ieșene
coordonatorul Programului VOT '96

MONITORUL ÎN ANCHETĂ

Memoriile, plîngerile și sesizările cetățenilor care solicită ziarului nostru anchete jurnalistice de teren, în județ, vor fi depuse la Departamentul "Eveniment județean", zilnic între orele 16,00-17,00, camera 209, etaj II. Petiționarii sînt rugați să se prezinte cu acte de identitate și cu documente probatorii.

PUFOAICA DE VARĂ

Adevăratul succes literar

Cătălin MIHULEAC

Un tînăr absolvent de *Litere* s-a trezit, peste noapte, șomer. Și, ca necazul să-i cîștige în karate, la scurt timp, l-a părăsit și iubita.

Nici tu slujbă, nici tu iubită... Oare există pe lume necazuri mai mari? Probabil că, într-o asemenea situație, ***Păstorel*** și-a versificat durerea: "N-am amantă, n-am parale,/ Trist sînt eu./ Întreit, deci am motive,/ Ca să beu."

Șomajul e o experientă ce-ți dă ghes la tot felul de fapte radicale. Literatul nostru s-a gîndit și el să zgîrîie cu o șurubelnită ochelarii dlui ***Văcăroiu***, ba să dea foc la convoiul prezidențial, ba să se sinucidă. În final, a ales sinuciderea, pentru că acest act cere, de obicei, un singur participant direct. Și, tocmai cînd omul nostru ochea în parc o creangă de copac mai trainică, pentru a se spînzura, de el s-a apropiat un cersetor echipat în zdrente. Pomanagiul l-a abordat cu politețe, domnul dorește cumva să se spînzure? Apoi, l-a informat că, după tradiție, are dreptul la o ultimă țigară, pe care i-a și oferit-o. Era un ***Rothmans.***

- Pari un om cu carte, și-a dat cu părerea zdrentărosul, estimîndu-i din ochi coeficientul de inteligentă. Dacă nu vă supărați, nu-i cam smuncit gestul matale?

- Sînt lefter, i-a retezat-o candidatul la spînzurătoare, trăgînd din ***Rothmans*** cu tot plămînul stîng. Și iubita m-a lăsat...

- Și eu tot de jos am pornit-o, l-a încurajat cerșetorul.

După ultima tigară, a mers și o ultimă sticlă de vermut, apoi și o ultimă friptură. Pe la miezul nopții, în timp ce o șampanie cîrcotașă bolborosea pe limba ei în pahare, cerșetorul i-a propus sinucigașului o slujbă. Sinucigașul n-a zis nu. În fond, făcea o ultimă încercare. Avea timp destul ca să se spînzure.

A trecut un an de-atunci. Fostul amator de sinucidere cîștigă astăzi strălucit, are o nouă iubită, uneori și mai multe. Conduce un ***Ford,*** se repauzează pe canapele ***Elvila*** și, mai ales, are locul lui în societate. Nu mai e un inutil. Într-un cuvînt, e fericit și, dacă-i amintești de sinucidere, riști să-ți arunce în obraz cu aparatul de masaj facial. Desigur, literatul n-ar fi acceptat nici în ruptul capului slujba respectivă, dacă aceasta n-ar fi ținut de domeniul său. El își face în continuare meseria, injectînd ser fiziologic în verbe, parfumînd metafore, reanimînd semne de punctuație. El compune și chiar scrie cu mîna sa de intelectual textele cerșetorilor, acele pancarte lacrimogene, cu rugăminți sincere, sînt bolnav cu capul, familia mi-a căzut pe frontul din ***Cecenia*** și alte gogorițe. Gogoritele sînt scrise însă cu talent literar, au putere de convingere și cine n-are bani la el se scuză puțin, dă fuga la bancă, se-ntoarce și plătește. Textele acelea sînt citite cu interes de mii de oameni, care se emoționează și umblă în buzunar. Eu cred că ăsta e adevăratul succes la public iar literatul și-a aflat marea împlinire. Pînă acum, el a mai scris șapte eseuri și un volum de versuri, dar nimeni nu a fost amator să le citească. ■

POLIGON

Opoziția la putere

Dorin SPINEANU

Cîteva schițe de propuneri pentru viitorul guvern nu au decît darul să ne îngrijoreze: usedeul pare că nu vrea să participe la administrarea țării, preferînd o expectativă ironică, în bunul spirit al Opozitiei deconstructive. Cum noi, votantii, n-avem decît de pierdut dintr-o fracturare majoră a ceea ce am numit, deja, generic, ***Opoziție***, nu văd, deocamdată, un viitor ***roz***, în următoarele cîteva luni cînd, vrînd-nevrînd, cu o sintagmă răsuflată, ***Opoziția la putere*** (mamă, ce oximoron!...) va trebui "să strîngă rîndurile".

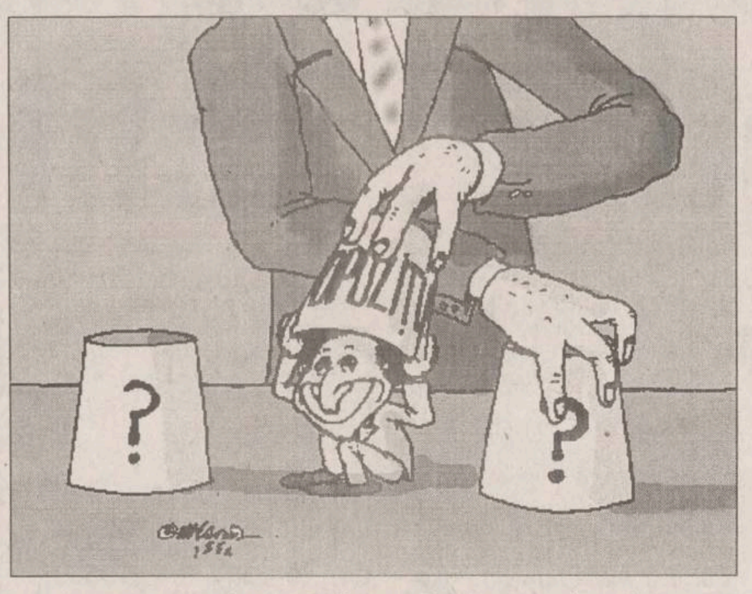

Oricît nu ne-ar plăcea să acceptăm, n-ar strica, acum, în pragul iernii, o "unitate de monolit", cum bine se grăia pe vremea ***Tovarășului.***

Sigur, toată lumea are orgolii. Sigur, toată lumea dă în paranoia în momentul cînd poate să-și manifeste Puterea, cînd se mai face simțită euforia electorală, cu îndemnurile ei, cu demagogia ei, cu tot tacîmul unui, de fapt, exercitiu normal.

Trebuie să ne obișnuim, vom avea guverne care se vor succede, unele vor intra în istorie sub denominări decavante, dar simpatice, altele își vor căra în anonimat povara "tehnocrației". Sau, pur și simplu, vom avea, ciclic!, guverne de iarnă și de vară, de toamnă și primăvară.

Ar fi grav pentru țară: dincolo de fanatismele prizoniere, trebuie să regăsim normalitatea într-o distinctie a elitei, capabilă să-și regăsească valorile captive.

Captive, spun, în granițele delimitate de majoretele partinice; într-o, aproape debordantă, dacă nu ne-am cunoaste compatriotii, orgolioasă solitudine de tipul vulgarei dar, vai, atît de relevantei sintagme de stadion: Eu centrez, eu dau cu capul!

Și sper că ni se iartă, cu mefienta dictată de interesele de grup, aceste observatii reci, deloc colorate, așa cum v-am obișnuit.

Rău sau bine, ne-am avut locul și rolul nostru, într-o campanie extrem de dură. Că n-au iesit toate asa cum ni le-am dorit, e fatal în ordinea experientei noastre existențiale.

Trebuie să acceptăm ca un dat, dar fără resemnarea jalnică a tristelor convenții, ceea ce s-a decis prin opțiune electorală.

Si ne-am putea plînge de electorat, dar am făcut tot ceea ce era omenește posibil să-l orientăm? Un răspuns al intelectualilor, cinstit, ar putea clarifica optiunile.

Unii au preferat joasa și degradanta retragere în solitudinea expectanței interesate, alții s-au manifestat cu obstinație, dar analize cu studiu de caz n-am avut.

Depășiti evenimential, intelectualii (o parte...), mereu oscilanți, mereu timizi, mereu ironici, n-au luat parte la marea confruntare.

Si dacă au făcut-o, cu mici excepții, s-au fofilat îndărătul unui limbaj greu accesibil publicului, în reviste cu aere de supervizori, de recenzenți ***detașați,*** ca și cum materialitatea, corporalitatea acestei lumi este într-atît de repugnantă...

Ei bine, acum, la bilanț provizoriu (și trăim, totuși, într-o țară sub zodia eternei improvizatii șmechere), pot să spun, chiar dacă cu regret, că nu ne-am făcut datoria, că mai presus de "interesul general" au stat stupidele și bolnavele orgolii provinciale.

O țară întreagă asteaptă ***unitate*** sub semnul efervescentei ideatice - nicicum jocuri de alcov politic. Să mai mediteze domnii-tovarășii intelectuali, la orizontul de așteptare al simplului elector, asa cum au fost și ei, în singurătatea decisivă a cabinei de votare.

Și după oboseala firească unei mari încordări, sper să nu se ajungă la concluzia decerebrată a unui poet minor, întîmplător academician, că (parafrazînd):

Neamalescu
iliescu. ■

CAPETE DE RÎND

N-ar trebui să mai candidați, domnule președinte!

Nichita DANILOV

N-ar trebui să mai candidați, domnule Iliescu. Candidatura dvs., în afară de faptul că încalcă legea supremă a acestei țări, Constitutia României, reprezintă o jignire la adresa celor care, în ciuda dezamăgirilor trăite timp de șapte ani, din '89 și pînă acum, continuă să creadă în viitorul natiunii. Pe cine reprezentati dvs.? Chiar cele aproximativ 30 de procente obținute acum sînt rezultatul unor fraude și manipulări, de care este responsabilă TVR. Căci, fără această televiziune aservită dvs. și PDSR, n-ati fi cîstigat nici 10% din electorat. Voturile populatiei de la sate sînt rezultatul acestei manipulări grosolane. Bătălia pentru marile orase și pentru centrele urbane ați pierdut-o de mult. Cum ar putea PDSR să reprezinte interesele țăranilor? Timp de sapte ani n-ati făcut decît să aduceți la sapă de lemn populatia de la sate. Unde sînt creditele pe care le-ati promis lumii satelor? Unde s-au dus fondurile pe care organizatiile internaționale le-au acordat pentru sprijinirea agriculturii românești? Cum au fost cheltuite? Cine a profitat de pe urma lor? Nu, domnule presedinte, dvs. nu reprezentați interesele țăranului român! Dvs. reprezentați interesele unei pături restrînse de fosti nomenclaturiști. Acestia sînt clienții dvs., care s-au îmbogătit peste măsură în toți acești ani cît ati condus România. Spuneți-ne de unde au răsărit aceste uriașe averi peste noapte? Și cum de au intrat ele pe mîna fostilor activiști? Dvs. nu reprezentati nici muncitorimea, nici marea masă a oamenilor care încearcă să se descurce pe cont propriu, nu reprezentați nici micii acționari. Pensionarii, probabil, au votat cu dvs., dar asta au făcut-o în virtutea inerției. Dvs. le-ati înșelat însă asteptările. Sub conducerea dvs. tara s-a scufundat într-o mizerie materială și morală greu de imaginat. E timpul să vă dați la o parte. Șapte ani ne-au fost suficienti.

În numele viitorului acestei țări, în numele copiilor, în numele tinerilor, cărora nu le-ati oferit nimic, vă cer, stimate domnule președinte Iliescu: nu mai candidați! Retrageti-vă din cursă, pentru binele acestei țări și al dvs. personal! ■

UNGHIUL DE TRAGERE

Val CONDURACHE

Corneliu Coposu a cîștigat alegerile

Dl Corneliu Coposu a apărut pentru prima oară pe posturile naționale de televiziune la manifestația din fata Palatului Victoria, unde era sediul guvernului, în ziua de 28 ianuarie 1990. Vă mai aduceți aminte? TVR1 (televiziunea liberă, nu-i asa?) își anuntase clientii, adică pe noi, telespectatorii, că mitingul din Piata Victoriei nu se poate transmite din cauza cetii. Piata vuia de oameni, FSN declarase că s-a transformat în partid politic (de fapt un alt fel de partid-stat, era și guvern provizoriu și partid politic), portile televiziunii erau asediate de manifestanti, iar televiziunea română spunea întregii țări, nu numai bucureștenilor, care puteau să-și dea seama cu ochii lor dacă e ceață sau nu, că în București condițiile atmosferice nu permit o transmisie în direct a mitingului PNȚ. Transmisia s-a făcut pînă la urmă, două ore mai tîrziu, la căderea serii: nu era urmă de ceață în Piața Victoriei. Între timp însă guvernanții provizorii au avut timp să cheme la ordine cîteva mari întreprinderi bucureștene. Oamenii au venit cu cățel cu purcel în Piata Victoriei, astfel încît în momentul cînd a început transmisia televiziunii (nu și-a cerut nimeni scuze pentru minciună!) în piață ordinea se răsturnase.

Apăruse atunci dl Corneliu Coposu. Figura lui chinuită nu inspira simpatie. Era un om bătrîn și slab, cu obrajii supți și cu fruntea încretită de riduri. PNȚ nu a obținut atunci ce și-a propus, și asta pentru că guvernantii nu aveau chef să lase din mînă puterea. Ceva s-a cîștigat totuși: alături de membrii FSN, în Parlamentul provizoriu alcătuit peste cîteva zile, au intrat și reprezentanții partidelor istorice, purtătoare ale mesajului democratic. Așa s-a constituit CPUN. Atunci ne-am întors, doar cu un picior, în istorie.

Nu evoc toate momentele legate de personalitatea lui Corneliu Coposu, nu am destul spatiu la îndemînă. Sar peste timp. În septembrie 1992, după alegerile generale, dl Corneliu Coposu a refuzat ca CDR să facă parte dintr-un guvern de coalitie, condus de FDSN, noul partid al dlui Ion Iliescu. El întelesese că noua putere din România e incapabilă de sinceritate și de cooperare.

A rămas, împreună cu CDR, în opoziție, chiar dacă i s-a reproșat că duce o politică defensivă. A fost al doilea moment istoric în evoluția democratiei române după 1989. Calomniat, jignit, pus la stîlpul infamiei (la orice rău al românilor, puterea insinua: e vina lui Coposu!), seniorul opoziției române a triumfat în moarte: abia atunci PDSR a recunoscut, fățarnic: dl Corneliu Coposu a fost un mare martir al României și un mare om politic. A fost, din nefericire, al treilea moment istoric al democratiei române renăscute. PDSR s-a văzut obligat să șteargă din memoria noastră toate minciunile pe care ni le băgase pe gît. Peste cîteva zile vom comemora un an de la trecerea în neființă a seniorului democrației române. Istoria i-a dat, iată, dreptate: CDR va guverna România. Victoria în alegerile generale a forțelor de opoziție este, de fapt, triumful postum al dlui Coposu. Și dacă, dincolo de bucuria firească, la anunțarea rezultatelor partiale m-a străbătut un fior, a fost pentru că (să mă ierte Dumnezeu de greșesc) n-am auzit pe nimeni aducîndu-și aminte, în euforia generală, numele lui. ■

DIN TELEFOANELE ȘI AUDIENȚELE ZILEI

Rubrica "Din telefoanele și audiențele zilei" are menirea de a asigura un dialog direct între cititori și reprezentanții principalelor instituții publice. În cadrul acestei rubrici cititorii își pot exprima opiniile în legătură cu diverse probleme locale și de interes național. Cititorii sînt rugați să folosească un limbaj decent și să nu aducă acuzații nefondate. Pentru atestarea veridicității afirmațiilor făcute, materialele prezentate la redacție pot fi însoțite de copii xerox ale unor acte doveditoare. De asemenea, semnatarii trebuie să lase un număr de telefon la care pot fi contactați pentru relații suplimentare.

Redactorul de serviciu răspunde apelurilor dvs. la numerele de telefon 271271 și 172557, între orele 8.00-24.00

Un model de "promptitudine"

Ion Dumbravă, din Iași, strada Movila Păcureț nr. 28, ne-a telefonat la redactie în seara zilei de 1 noiembrie, indignat de modul în care înțeleg cei de la ROMTELECOM să fie receptivi la sesizările abonatilor.

"Postul telefonic nu-mi funcționează de aproape o lună de zile. Am anuntat la Deranjamente (nr. 1336/11 octombrie) și mi s-a promis remedierea defectiunii, însă, cu toate că am insistat de mai multe ori, în această perioadă, nu s-a rezolvat nimic. Am tot fost sfătuit, amabil, să astept acasă pînă va veni un lucrător al ROMTELECOM. Cît trebuie să mai astept?"

Stimate domn, sperăm că totusi, curînd, cineva din cadrul ROMTELECOM va veni să vă remedieze defectiunea.

Cu mult curaj, prin gropi și gunoi

Constantin Popovici, din Iași, strada Nisipari nr. 14, ne-a telefonat la redacție, în numele mai multor locuitori din zonă, în seara zilei de 1 noiembrie. "De aproape o săptămînă, strada noastră, dar de fapt toată zona, este lipsită de iluminat stradal. Trebuie să ai mult curaj și încălțăminte adecvată pentru gropile și noroiul din zonă, pentru a putea circula pe timp de noapte. Am vorbit cu dispecerul de la RENEL, care mi-a comunicat că în zonă este o avarie care trebuie remediată, însă a trecut o săptămînă și... nimic. Atunci, îi întreb pe cei de la RENEL și îi rog să-mi răspundă, dacă nu ar fi necesar, în această interminabilă perioadă de tranziție, să se monteze cîte un felinar, alimentat cu gaz lampant, pentru iluminatul stradal pentru că, de fapt, nu trăim în secolul XX, ci în secolul XVII".

Sperăm că cei de la RENEL vor analiza sesizarea dvs. și vor face lumină.

Unde se găsesc piese de schimb pentru mașini de spălat românești?

Andrei Costel, din Iași, strada Olari nr.7, bl. 616, sc. A, et. 2, ap. 9, ne-a telefonat la redacție în seara zilei de 1 noiembrie, pentru a ne relata despre inexistenta, în comertul iesean, a unor piese de schimb necesare reparării masinilor de spălat de producție autohtonă.

"Nu sînt singurul care am achizitionat o mini-masină de spălat, comercializată prin magazinele din Iași, produsă în România, dotată cu o cuvă din PVC și un motor alimentat la 220 V. Totul a fost bine pînă în momentul cînd s-au uzat unele piese. Am încercat înlocuirea lor cu altele noi (piese din PVC pentru apărători, capac, carcasă, curele de transmisie ș.a.), însă în magazinele care comercializează aceste masini de spălat nu am găsit și piese de schimb. Am ajuns la concluzia că ce este mai ieftin este și de proastă calitate. În lipsa acestor piese de schimb sînt obligat să achizitionez o masină de spălat din import? Dar dacă nici pentru acestea nu se găsesc piese de schimb?"

Stimate domn, ar fi fost necesar să ne specificati marca acestei mini-masini de spălat și cine este producătorul, pentru a ne putea interesa dacă firma producătoare are reprezentanță în orasul nostru. Am fi curiosi să aflăm care sînt magazinele care comercializează astfel de masini, pentru a vă oferi unele informații în ceea ce priveste procurarea pieselor de schimb.

Bătrîni care își petrec restul vieții lîngă o conductă

O anonimă din Iasi ne-a telefonat la redactie, în seara zilei de 31 octombrie pentru a ne sesiza, la sfîrsitul acestei campanii electorale, modul în care înteleg unii aspiranți la posturi înalte să asigure oamenilor un trai decent.

"În fiecare dimineață, în drum spre serviciu, observ (ora 5,00) sub pasarela din Alexandru cel Bun, lîngă o conductă, probabil a RAT, 2-3 bătrîni ce dorm mai rău ca animalele, pe un carton, acoperiti cu o plapumă ponosită. Este rusinos din partea guvernantilor, a administratiei locale, să dovedească atîta lipsă de respect fată de bătrînii natiunii. I-am observat pe acesti bătrîni cum priveau resemnați, ca și cum ar astepta un inevitabil sfîrsit, la trecătorii care, cu figuri triste, circulau prin zonă. Oare cînd vor fi respectați bătrînii?

Precizare

După aparitia notei publicate în ziarul din 1 noiembrie "Autoturismul copiilor străzii?", în care am expus sesizarea primită de la o persoană ce locuieste în blocurile din Păcurari, cum că un autoturism este folosit de copii ai străzii care dorm în el noaptea, am primit un telefon de la doamna ***Elena Platon***, care ne-a informat că autoturismul cu numărul de înmatriculare comunicat este proprietatea domniei sale, că este folosit de către fiul său, student, și că nu este parcat în locul comunicat nouă.

Desi cele scrise în notă nu au caracter calomnios (am crezut că este vorba într-adevăr de un autoturism părăsit), facem această precizare cerută de proprietara masinii respective.

Adresați-vă unui jurist

Eduard Enache, care locuiește în șoseaua Arcu 39, bloc CL-6, sc. B, apart. 15 (apartinînd de o asociatie de locatari din strada Arcu 33), are probleme în decontarea cheltuielilor de întretinere la administratia asociatiei de locatari. Dînsul a cumpărat apartamentul ce-l detine, dar cînd a perfectat tranzactia nu s-a interesat ce debite avea fostul proprietar. În prezent, se plînge că administratorul nu acceptă plata cheltuielilor de întretinere de la data la care dînsul a devenit proprietar, deoarece pretinde să i se achite si debitul restant, rămas de la fostul proprietar. Stimate domn, atunci cînd ati cumpărat apartamentul era necesar să vă interesati, în prealabil, de volumul datoriilor pe care le avea fostul proprietar. Administrația asociației nu putea să stie că apartamentul a fost vîndut, asa că are dreptul de a pretinde achitarea restantelor de la noul proprietar.

Pentru celelalte probleme ce privesc dreptul de a percepe unele penalități pentru neplata în termen a unor creanțe, trebuie să vă interesati la regia care administrează asociațiile de locatari sau să cereți sfatul unui jurist de la un birou de avocatură.

Nereguli electorale

Sîmbătă, 2 noiembrie, si duminică, 3 noiembrie (ajun si zi de alegeri), au "curs" apelurile prin care erau semnalate redactiei numeroase nereguli și abateri de la legea electorală. Statistic, în ziua de 2 noiembrie s-au primit 8 semnale de la cititori, iar în ziua de alegeri s-au înregistrat nu mai puțin de 68 de astfel de apeluri telefonice. Este inutil să precizăm că peste 95% dintre sesizări se refereau la sectiile de votare din municipiu. Cele mai multe s-au rezolvat (credem!) ieri, prin interventii directe. Luni, 4 noiembrie, am mai primit o sesizare de la ***Eleonora Zavate, de pe strada Pinului nr. 8***. Ea ne-a spus că neputînd să se deplaseze pînă la Școala "Garabet Ibrăileanu", dînsa și încă alti alegători de pe aceeași stradă de la nr. 3 (respectiv soții Dimov și Elena Vicol) au dat mai multe telefoane la scoala respectivă (tel. 146990) și de aici a primit asigurări că va veni cineva de la sectia de votare, cu urna mobilă pentru cei patru alegători ce nu puteau să se deplaseze, din motive de sănătate. Cu toate asigurările primite, că va veni cineva, pînă la închiderea scrutinului au rămas în asteptare.

"Totul decurge normal"

Administratorul ***Sorin Melinte, de pe stradela Grădinari***, ne-a făcut cunoscut, în ziua de 3 noiembrie, că desi dispecerul Scarlat de la CET a asigurat pe ieseni că nu sînt probleme în distribuirea căldurii, pe la orele 8,00, temperatura agentului termic în PT era de 62 grade, iar la caloriferul din apartament numai 40 de grade. Asigurările că totul decurge normal nu țin de cald locatarilor.

Actualitatea în catren

Deși s-a făcut atîta vîlvă despre listele de alegători ce cuprind numeroase persoane care au decedat pînă la data alegerilor, fenomenul s-a repetat si la 3 noiembrie. Așa că, C. Iurașcu comentează situația:

"A decedat? Nu-i mare ce!"
Argumenta ieri un netot.
"Înseamnă că PDSR
A mai avut în plus un vot!"

Constantin IURAȘCU
Eugen ACASANDREI

◆ PULS ◆ PULS ◆ PULS ◆ PULS ◆ PULS ◆ PULS ◆ PULS ◆ PULS ◆

■ Pe rectorul Gâscă se pare că l-a apucat serios frica pentru scăunel, căci a început să-și creeze un lobby în propriu-i fief, Academia de Arte, strîngînd la sînu-i și punînd să voteze pentru el o trupă apreciabilă de profesori de-acolo. Sîntem nevoiti astfel să-l mai dezamăgim o dată pe maestru, căci noul nostru serviciu secret de arolizi și lirdocți le-a luat deja urma prin sondaj cîtorva dintre acești zelosi profesori. Astfel am aflat printre altele că mare parte din ei si-au terminat studiile cu media cinci sau sase, au profesat la țară, apoi au fost adusi de maestru în tîrg pentru logicul motiv că erau pedeseristi. Așa că vă dăm voie să mai încercati încă o variantă, mestre, că asta nu tine! Numai că, dacă-i tot rateu, fără supărare: dati o bere!

■ **Baronetul Cosmin, fiul baronului Cuza de la tramvaie, a încercat să facă o lucrare la benzinăria din Păcurari și a spart o conductă a RA Citadin, din care se irosesc zilnic tone de apă, de vreo cîteva luni. De regulă, după cum știți, chestiile astea sînt suportate tovărășeste pe spinarea contribuabilului. În cazul de fată însă se pare că cearta cu strigături ce-a tras-o tăticul Cuza cu șeful RA Citadin acum două luni în primărie îl va costa pe baron mai mult chiar decît visa dușmanul, care nu va face decît să aplice legea. Iote, domne, că uneori e bună și legea la ceva!**

■ Iată, dragi cititori, că scorul electoral începe să facă victime si-n tabăra cîstigătorilor! Un domn viitor deputat de pe listele cu cheie a avut oarece neîntelegeri acasă cu soția chiar în noaptea de duminică, în timp ce colegii dumnealui de partid chefuiau de mama focului pîn' la ziuă. Doamna încerca să-și convingă sotul că nu-i mare sfîrîială să lase cîstigul de vreo cinci milioane ce-l are aicea cu avocatura si să facă naveta la capitală pentru lefsoara de un milion, cît are un deputat. În asa mediu politic ni se pare normal ca pînă la urmă să nu se fi ajuns la consens.

■ **Dumunică, urna mobilă de vot a poposit și printre bolnavii spitalului de urgențe. Oare să fie vreo legătură între faptul că bolnavii obișnuiți numai cu fasole și cartofi au primit la masă ouă, în premieră toamna asta, și faptul că directorul spitalului e pedeserist?**

Ziarul care stă de vorbă cu oamenii!
Monitorul
Str. Smîrdan nr. 5 ■ Tel. 271333 (centrala); 271271 (redactor de serviciu) ■ Fax 27.04.15 ■
http: //www.nordest.ro (Internet)
E-mail: monitorul@nordest.ro
■ Publicitate tel./fax 14.47.76
■ Redactor sef: DAN RADU
■ Redactor sef adjunct: TONI HRITAC
■ Secretar general de redactie: MARIUS CRISTIAN
■ Manager pentru publicatiile "Monitorul": TUDOR CIUBOTARU

SEFI DEPARTAMENTE:
■ Eveniment national
Cristian Racu (int. 109)
■ Eveniment international
Cristina Leca (int. 114)
■ Speciale: Ovidiu Scutelnicu (int. 108)
■ Sănătate: Mihaela Cănănău (int. 108)
■ Administratie: Daniel Nitoi (int. 108)
■ Învătămînt: Silviu Labeș (int. 108)
■ Economic: Mihaela Brezeanu (int. 117)
■ Ev. judetean: Silviu Alupei (int. 123)
■ Cultură: Dorin Popa (int. 109)
■ Sport: Nicolae Grecu (int. 107)
■ Redactor de serviciu:
Constantin Iurașcu (int. 124)
■ Fotoreporter: Constantin Plop
■ Grafică: Lucian Amarii, Daniel Melinte
■ Publicitate: Cristina Labontu (int. 122)
■ Difuzare: Mihai Tudose (int. 120)
■ Contabilitate: Antoneta Filip (int. 112)

EDITOR:
NORD-EST S.A.
Str. Smîrdan nr. 5 ■ Tel. 27.12.71 ■ Fax 27.04.15
Presedinte:
ALEXANDRU LĂZESCU
Director general:
DANIEL CONDURACHE
Director editor:
FLORIN ZAMFIRESCU
Director de marketing:
CEZAR CALUSCHI
Director executiv:
GABRIEL RUSU

Tirajul de luni, 4 noiembrie, al cotidianului MONITORUL cu edițiile de Bacău, Botoșani, Brăila, Neamt, Suceava si Vaslui:
45.500 exemplare

TIPAR OFFSET: MULTIPRINT, Iași str. Sf. Lazăr nr. 49; telefon 230060

Abonamentele se pot face la orice Oficiu Postal din tară. MONITORUL figurează în catalogul Presei interne la poziția 1040.
Distribuitor: S.C. Nord-Est Distribution S.A.

MONITORUL INTERN

La mila altor stăpîni

SLRTVR speră ca noul Parlament să acorde atenție sporită Televiziunii Naționale

Sindicatul Liber din Radio și Televiziune (SLRTVR) salută victoria opoziției democratice la alegerile din 3 noiembrie, se arată într-un comunicat dat publicității, ieri, de liderul acestei formațiuni sindicale, Dumitru Iuga. Potrivit documentului, SLRTVR își exprimă convingerea că prin configurarea unei noi majorități parlamentare în forul legislativ al țării, majoritate atașată principiilor democratice și statului de drept, problema intrării în legalitate a TVR va fi tratată cu prioritate și soluționată în cel mai scurt timp posibil. Mai mult, se spune în comunicatul semnat de Dumitru Iuga, Sindicatul Liber își exprimă speranța că noul Parlament, autoritate sub controlul căreia își desfășoară activitatea Societatea Națională de Televiziune, va controla modul în care a fost cheltuit banul public în această instituție și cum au fost respectate prevederile legale în vigoare referitoare la politica de programe, stabilind vinovățiile, dacă acestea există, și măsurile ce se impun.

Mîine, la Strasbourg

Comisia Juridică a APCE va dezbate răspunsul Guvernului român la Raportul Jansson

Comisia Juridică a Adunării Parlamentare a Consiliului Europei (APCE) va dezbate, mîine, răspunsul Guvernului român la raportul privind îndeplinirea angajamentalor luate de București la intrarea în CE, a declarat, luni, Gunnar Jansson, membru al Comisiei. Jansson, prezent în România în calitate de observator la alegerile din 3 noiembrie, a precizat pentru Mediafax că monitorizarea angajamentelor luate de România va fi discutată în plenul APCE, în sesiunea din aprilie. "Vom discuta rezultatele misiunii de monitorizare în aprilie și sperăm că vom putea pune punct acestei probleme, odată cu acea dezbatere", a afirmat el. El a adăugat că nici un oficial guvernamental român nu a fost invitat la dezbatere, dar că diplomați ai Bucureștiului sînt liberi să participe la discuții.

Epidemiile nu se opresc din cauza alegerilor

În ultimele trei zile s-au înregistrat 21 de cazuri de hepatită virală

Medicii spitalelor de boli infecțioase din București au confirmat, în ultima săptămînă, 21 de cazuri de hepatită virală. Dr. Adrian Streinu-Cercel, director general în Ministerul Sănătății, a declarat, ieri, agenției Mediafax că două treimi dintre bolnavi au hepatită virală de tip A, restul de tip B. Jumătate dintre cele 14 cazuri de hepatită A au fost înregistrate în rîndul copiilor. Directorul Streinu-Cercel a mai precizat că, în perioada 17 octombrie-3 noiembrie, în spitalele "Victor Babeș" și "N.Gh. Lupu" au fost internate șapte persoane cu diagnosticul hepatită virală de tip B, două dintre acestea fiind înregistrate la copii. În perioada septembrie-octombrie, în București au fost înregistrate aproximativ 200 de cazuri de hepatită virală.

Am rămas în top

Cetățenii români au comis 110 infracțiuni în alte state

De la începutul acestui an și pînă la sfîrșitul lunii octombrie, cetățenii români au comis un număr de 110 infracțiuni pe teritoriul altor state, informează Biroul Național Interpol. Din informațiile primite prin Interpol, românii sînt autorii a 76 de tîlhării, patru omoruri, opt falsuri privind identitatea, două cazuri de trafic de droguri, două cazuri de plasare de monedă falsă, precum și al altor tipuri de infracțiuni. În aceeași perioadă, autoritățile române au cerut sprijinul instituțiilor străine în 144 de cazuri aflate în lucru. A fost verificată situația juridică a unui număr de 148 de autoturisme introduse în România cu documente suspecte, autenticitatea a 50 de permise de conducere auto obținute în străinătate, au fost puse în urmărire nouă persoane care făceau obiectul unor mandate de arestare și patru persoane dispărute.

Patimi politice stîrnite o dată la patru ani

Românii au ales, cu strîngere de inimă, schimbarea

Sute de bucureșteni s-au adunat în Piața Universității după aflarea primelor estimări electorale

Cîteva sute de bucureșteni s-au adunat, ieri noaptea, la ora 02,00, în Piața Universității, după aflarea primelor estimări electorale, care indicau CDR drept cîștigătoare în alegeri.

Persoanele adunate în dreptul troiței din Piață și-au manifestat bucuria față de victoria CDR și scandau lozinci în favoarea candidatului formațiunii la Președinție, ***Emil Constantinescu.***

Zeci de autoturisme au defilat pe bulevardul N. Bălcescu, claxonînd și fluturînd steagul albastru al CDR.

La această manifestație au participat, după terminarea dezbaterii de la PRO TV, și Emil Constantinescu, ***Victor Ciorbea*** și ***Ion Diaconescu***. După aceast miting, Emil Constantinescu a discutat, pînă în jurul orei șase dimineața, cu persoanele care asigură, la sediul CDR, numărătoarea paralelă a voturilor.

Observatorii OSCE nu au sesizat nereguli majore în timpul alegerilor din România

Observatorii din partea Adunării Parlamentare a OSCE au anunțat, ieri, că nu au remarcat nereguli majore în cursul scrutinului desfășurat duminică în România.

Observatorii OSCE au precizat, însă, că au remarcat unele nereguli, cum ar fi prezența afișelor electorale în secțiile de votare în ziua alegerilor, sau sigilarea incorectă a urnelor la unele secții de votare. OSCE consideră însă că aceste nereguli nu au influențat rezultatul alegerilor, se arată într-un comunicat de presă al grupului de observatori ai Adunării Parlamentare a OSCE.

OSCE a trimis în România 20 de observatori din Belgia, Republica Cehă, Estonia, Moldova, Spania și Turcia. Aceștia s-au aflat în România pentru ***"o misiune scurtă de observare, neparticipînd la întregul proces de numărare a voturilor"***, se precizează în comunicatul citat.

Observatorii au fost organizați în 8 grupuri de monitorizare, vizitînd peste 100 de secții de votare în ziua alegerilor.

OSCE felicită România pentru a fi organizat, pentru a treia oară, alegeri multi-partite și recunoaște în acest efort un angajament important față de dezvoltarea pe mai departe a democrației. ***"Invitarea observatorilor internaționali de către Guvernul român trebuie lăudată ca o dovadă a dorinței sincere de a conferi transparență procesului electoral"***, se arată în comunicat.

Grupul de observatori va elabora, în termen scurt, raportul final asupra alegerilor din România.

PNȚCD dă asigurări că nu va guverna călăuzit de răzbunare

Președintele PNȚCD, Ion Diaconescu, a declarat, ieri, că țărăniștii nu vor fi călăuziți de vreun gînd de răzbunare cînd vor ajunge la guvernare.

"Nu am practicat metode de răzbunare (în trecut, ***n.n.***) ***și vom insista pentru intrarea în legalitate"***, a spus liderul PNȚCD, precizînd că încălcarea flagrantă a legii va fi sancționată de organele de justiție.

În spiritul instaurării legalității s-a pronunțat și prim-vicepreședintele PNȚCD, ***Gabriel Țepelea***, care a reamintit că ***"a nu pedepsi pe cel rău înseamnă a face nedreptate celui bun"***.

Gheorghe Funar consideră că la alegerile din România s-a produs o mare fraudă electorală

Președintele PUNR, ***Gheorghe Funar***, a declarat, ieri, în exclusivitate agenției MEDIAFAX, că la alegerile din România s-a produs o mare fraudă electorală, dar, deocamdată, nu intenționează să conteste oficial rezultatele alegerilor.

Funar contestă rezultatele sondajelor de opinie date publicității. ***"Consider că sondajele sînt întocmite de mercenari. Ele au avut scopul de a crea o anumită psihoză în rîndul populației, pentru ca la numărătoare rezultatele să se apropie de cele difuzate în sondaje. La nici o logică elementară nu rezistă rezultatul meu"***, a conchis Funar.

Simina Mezincescu crede că victoria CDR în alegeri i se datorează lui Corneliu Coposu

Victoria Convenției Democrate în alegerile parlamentare din 3 noiembrie se datorește în totalitatea muncii și personalității lui ***Corneliu Coposu***, a declarat, ieri, pentru Mediafax secretarul general al Fundației "România Viitoare", ***Simina Mezincescu.***

"Fără munca sa imensă, pe care a depus-o în ultimii ani ai vieții, prezentul nu ar fi fost posibil", a adăugat ea. Simina Mezincescu, apropiată a Casei Regale române de la Versoix, a adăugat că victoria CDR în alegerile parlamentare îi certifică practic speranța în alegerea lui Emil Constantinescu în cel de-al doilea tur de scrutin al prezidențialelor, ce va avea loc la 17 noiembrie.

La rîndul său, una din surorile "marelui senior" dispărut în noiembrie anul trecut, ***Rodica Coposu***, a declarat, duminică noaptea, că, dacă Corneliu Coposu ar fi încă în viață, victoria în alegeri ar constitui una dintre cele mai mari bucurii ale existenței sale.

Ion Caramitru este de părere că victoria CDR va aduce o reconsiderare a reformei culturale

Președintele Uniunii Teatrale din România (UNITER), ***Ion Caramitru***, a declarat, ieri, pentru Mediafax că victoria CDR în alegeri trebuie să aducă, printre altele, și o reconsiderare a actului cultural și a reformei culturale în România.

"Sper ca noua majoritate parlamentară să impună un alt dialog, constructiv și bazat pe realități, al principalelor uniuni de creație cu noul Executiv și, în special, cu viitorul minister al Culturii", a precizat Ion Caramitru. În acest sens, el și-a reiterat afirmațiile potrivit cărora Ministerul Culturii trebuie, de urgență, depolitizat.

Pe de altă parte, Ion Caramitru și-a exprimat bucuria pentru că poporul român a înțeles că alternanța la putere este forma cea mai sigură a democrației, anulînd astfel ***"definiția brucaniană"***. ***"Șapte ani în loc de 20 înseamnă mult și asta demonstrează că românul nu este tîmpit, după cum s-a tot spus"***, a conchis Ion Caramitru.

Adrian Iorgulescu consideră că noul guvern va determina reacții internaționale favorabile României

Președintele Uniunii Compozitorilor și Muzicologilor din România (UCMR), ***Adrian Iorgulescu***, a afirmat ieri, pentru Mediafax, că alternanța la guvernare, petrecută pentru prima oară după aproape 60 de ani, va atrage după sine reacții internaționale favorabile României.

"Anticipez că în următorii doi ani vor fi mai multe guverne. Reforma, care va începe abia de acum, impune unele măsuri nepopulare întrucît e nevoie de lansare economică", a declarat Adrian Iorgulescu.

Pe de altă parte, el se arată încrezător că USD va ceda voturile Convenției Democratice, între cele două formațiuni putîndu-se stabili o platformă comună pentru că programele sînt compatibile.

"Principalul adeversar al viitorului guvern este iarna, iar în primăvară vor fi, cu siguranță, mișcările sindicale", conchide Adrian Iorgulescu.

Adrian Iorgulescu a candidat la București pe listele Convenției Democratice pentru Camera Deputaților, din partea partidului Alternativa României.

Numărătoarea paralelă a USD ar indica o performanță electorală superioară celei din sondaje a alianței

USD consideră că, organizînd numărarea și centralizarea paralelă a voturilor, a înregistrat rezultate superioare celor prezentate în sondajele de opinie, respectiv 16,1% la alegerile parlamentare, se arată într-un comunicat al USD, dat publicității luni.

USD apreciază că ***Petre Roman***, candidatul acestei aliante pentru Președinția României, a obținut 23,5% din voturi. De asemenea, USD menționează că, din informațiile primite din țară, s-a constatat că și aceste rezultate sînt afectate de nereguli înregistrate în procesul de votare, cum ar fi: utilizarea unor buletine de vot în care listele candidaților USD nu erau tipărite; constatarea existenței unui număr foarte mare de voturi anulate, uneori pînă la o treime, în secțiile de votare din mediul rural; existența unui număr nejustificat de mare de voturi pe liste speciale.

"Chiar și în aceste condiții ne exprimăm convingerea că este normal, corect și cinstit față de alegători ca formațiunile opoziției, care în urma alegerilor dețin majoritatea parlamentară, să-și asume responsabilitatea unei viitoare guvernări", se precizează în comunicatul USD.

Sondajele electorale efectuate la ieșirea de la urne plasează la aproximativ 12% performanța în alegeri a USD.

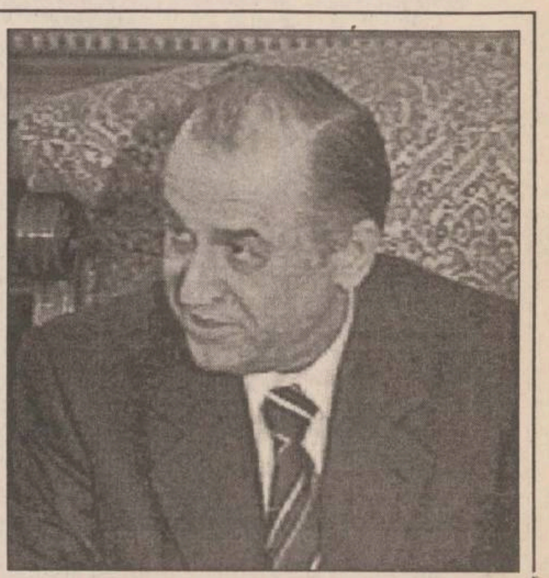

Politicienii se pregătesc pentru turul II al alegerilor prezidențiale

UDMR va hotărî la sfîrșitul săptămînii ce candidat va sprijini în turul al doilea

Candidatul UDMR la funcția de președinte al României, ***Gyorgy Frunda***, a declarat, duminică noaptea, după aflarea rezultatelor sondajelor de opinie efectuate de IMAS și IRSOP, că UDMR va decide oficial abia la sfîrșitul acestei săptămînii dacă îl va susține în turul al doilea pe ***Emil Constantinescu*** sau pe ***Ion Iliescu.***

Frunda a spus, însă, în timpul unei mese rotunde la Pro TV că el, personal, îi va oferi toate voturile sale lui Emil Constantinescu.

Pentru formarea guvernului, CDR se va orienta în principal spre USD și UDMR

Secretarul general al PNȚCD, ***Radu Vasile***, a declarat, ieri, că obiectivul major al partidului său în perioada următoare este alcătuirea unui guvern competent.

În ceea ce privește negocierile vizînd formarea noului guvern, ***"principala direcție este USD și, probabil, UDMR"***, a precizat Radu Vasile, exprimîndu-și, "din toată inima", speranța că ANL va depăși pragul electoral de 3%.

Președintele PNȚCD, ***Ion Diaconescu***, a anunțat că discuțiile cu USD se vor finaliza în această săptămînă și că ele vor viza turul doi al alegerilor prezidențiale și negocierile politice pentru guvernare.

"Vom negocia foarte atent pretențiile lui Petre Roman", a afirmat Radu Vasile, remarcînd că, după prognozele cunoscute, USD a primit 13% din voturi pentru Parlament, iar liderul PD a obținut 20% din sufragiile electoratului.

Pentru scrutinul final la Președinție, se va încheia un nou acord referitor atît la colaborarea formațiunilor de opoziție pentru desfășurarea campaniei electorale, cît și la sprijinirea candidatului CDR, a spus Diaconescu, adăugînd că acest acord este deschis și formațiunilor de opoziție care nu vor ajunge în Parlament.

Cît privește noua formulă de guvernare, președintele PNȚCD consideră că, după ce vor fi cunoscute rezultatele finale, negocierile vor fi purtate cu formațiunile de opoziție parlamentare ***"neexcluzînd, însă, nici partidele de opoziție ce se vor situa în afara forului legislativ."***

Funar afirmă că nu îl va susține pe Iliescu în turul doi și este dispus să negocieze cu Constantinescu

Gheorghe Funar a declarat, ieri, în exclisivitate agenției MEDIAFAX că, "în nici un caz", nu îl va susține în turul doi pe Ion Iliescu și că va negocia cu Emil Constantinescu pentru un eventual sprijin. Funar a mai declarat că PUNR este dispus să intre la guvernare alături de CDR sau de o alianță a fostelor partide de opoziție, dacă din această coaliție guvernamentală nu va face parte UDMR.

Cataramă vrea o majoritate parlamentară puternică și crede că negocierile pentru viitorul guvern vor fi foarte dificile

Vicepreședintele PNL, ***Viorel Cataramă***, afirmă că negocierile pentru formarea viitorului guvern vor fi foarte dificile.

Într-un comunicat dat publicității ieri, Cataramă constată ***"detașarea, pe scena politică românească, a unui număr de patru partide puternice, care au obținut peste 10% din opțiunile electoratului, și anume PNȚCD, PDSR, PNL și PD"***. Vicepreședintele PNL crede că obiectivele prioritare pe care le va avea de rezolvat viitorul guvern sînt: păstrarea ordinii și stabilității; accelerarea și încheierea reformei; integrarea în structurile europene și euro-atlantice. ***"În această perspectivă, negocierile pentru formarea viitorului guvern, care să se bazeze pe o majoritate parlamentară puternică, vor fi foarte dificile"***, se arată în comunicatul lui Cataramă.

România pare să fi răsturnat regimul post-comunist al ultimilor șapte ani

■ *este de părere agenția REUTER*

Alegătorii din România par să fi răsturnat regimul post-comunist al ultimilor șapte ani, respingînd partidul lui ***Ion Iliescu*** în cadrul alegerilor parlamentare de duminică, comentează REUTER.

Potrivit estimărilor electorale, CDR, o coaliție de 15 partide și formațiuni politice grupate sub conducerea lui ***Emil Constantinescu***, se afla în fruntea opțiunilor electoratului cu 32-35% din voturi, în timp ce actualul partid de guvernămînt, PDSR, se afla pe locul doi cu 22-25% din voturi. Dacă estimările vor fi confirmate de rezultatele oficiale, aceste alegeri ar putea marca un moment de cotitură în viața politică a României, comentează REUTER. În cadrul alegerilor prezidențiale estimările prezintă un rezultat strîns între președintele Ion Iliescu și liderul CDR, Emil Constantinescu, care se vor confrunta în turul doi.

REUTER remarcă prezența masivă la urne a românilor, aceasta ajungînd la peste 70% dintre cetățenii cu drept de vot.

La București, sute de români și-au manifestat, în noaptea de duminică spre ieri, bucuria pentru victoria obținută de CDR în cadrul alegerilor parlamentare, relatează REUTER.

Circa 1.000 de persoane strînse în Piața Universității au scandat ***"Emil, Emil!"*** și ***"Victorie, victorie!"***. Liderul CDR s-a adresat demonstranților de pe capota unei mașini parcate în zonă. ***"Avem în fața noastră patru ani de muncă. Împreună vom reuși!"***, a spus el mulțimii.

Poliția a înconjurat zona, încercînd să împrăștie mulțimea, dar nu s-au semnalat incidente.

Ultima oară cînd străzile Bucureștiului au fost martorele unei explozii de bucurie asemănătoare în timpul turneului final al Campionatului Mondial de fotbal din SUA, în 1994, cînd echipa națională a ajuns pînă în sferturile de finală, comentează REUTER.

Pentru ca România să depășească problemele financiare cu care se confruntă în prezent, noul guvern rezultat din alegerile de la 3 noiembrie va trebui să adopte o serie de măsuri economice nepopulare, consideră o serie de analiști, citați de REUTER.

Analiștii sînt de părere însă că elaborarea unui program clar de schimbare va necesita timp. Situația financiară slabă a României și perspectiva unei ierni grele sînt factori care vor amîna inițierea unei schimbări. ***"Este necesar un guvern de sacrificiu, ale cărui merite vor putea fi judecate după capacitatea de a introduce schimbări de substanță, chiar în condițiile unor costuri socaile ridicate. Noul guvern va trebui să reechilibreze economia prin restructurare, permițînd prețurilor să crească și acceptînd o viitoare devalorizare a leului"***, a declarat analistul economic Ilie Șerbănescu. Principalele obiective pe care România trebuie să le îndeplinească pentru continuarea finanțării din partea Fondului Monetar Internațional și a Băncii Mondiale sînt restructurarea și accelerarea procesului de privatizare.

S.C. "DABOSS" S.R.L.
VASLUI,
str. Ștefan cel Mare 273A
produce și vinde:
TRICOTAJE, din bumbac 100%- chiloți, maieuri pijamale, compleuri, tricouri, etc.
PRODUSE DE PASMANTERIE:
- bandă pentru bobinat motoare electrice
- bandă pentru fuse (filaturi)
- bandă ornamentală
- chingă tapițerie
- chingă marochinărie
Toate aceste produse sînt din fire de bumbac și în amestec cu fire din poliester.
CUIE DE CONSTRUCȚII - cuprinse între lungimea de 50-150 mm.
PREȚURI FOARTE AVANTAJOASE!
TEL.: 035/ 31.49.28, 31.59.41, 34.02.29, FAX: 035/31.53.38

LECOM TRADE SRL
comercializează:
corpuri
de
iluminat
import Austria
pentru iluminatul locuințelor, spațiilor comerciale, birourilor, hotelurilor, spațiilor de prezentare.
Telefon: 032 175158 Telefon Fax: 032 137904

S.C. SATT S.R.L.
Angajează
pe bază de concurs:
* şoferi categoria B.C.E.
* dispeceri staţie taxi
* casieră
Concursul are loc în ziua de miercuri 6 noiembrie 1996
la sediul firmei din str. Brîndușa nr. 35.
Telefon 018613582

ECOGRAFII
ecograf ultraperformant
Policlinica nr. 2 (Industrială) Iași
Efectuăm ecografii
➢ abdominale (rinichi, ficat, pancreas),
➢ glanda tiroidă
➢ ginecologie
➢ sarcină și glanda mamară
➢ explorări vasculare cu Doppler color.
Specialiști de înaltă ținută profesională asigură calitatea investigațiilor
dr. Cătălina Arsenescu
dr. Veronica Tănase
dr. Liliana Jurcă
dr. Ivona Lupașcu
Tel: 133088, program zilnic

MARȚI
5 noiembrie 1996
Inclus în nr. 262

monitorul
Sport

SECȚIUNEA B
SPORT
INTERNAȚIONAL
DIVERTISMENT

O nouă victorie de prestigiu a atletismului românesc

Anuța Cătună a cîștigat maratonul de la New York

Duminică după-amiază a avut loc pe străzile orașului New York un puternic concurs de maraton, la care au alergat cîțiva din cei mai în formă alergători de fond ai momentului. Spre marea noastră satisfacție, în proba feminină s-a impus compatrioata noastră ***Anuța Cătună***, care a terminat cursa în 2 ore, 28 de minute și 18 secunde. Este cel mai bun timp din cariera alergătoarei române și - totodată - un nou record național la maraton. În urma ei s-au clasat ***Franca Fiacconi (Italia), Joyce Chepchumba (Kenya), Kim Jones (SUA) și Christine Mallo (Franța).*** Înaintea startului, marea favorită era considerată etiopianca Tegla Lorupe, care cîștigase ultimele două ediții ale acestui maraton. Dar ea nu a făcut față ritmului impus de atleta noastră (în vîrstă de 28 de ani), care a condus în permanență pe ultima parte a cursei și a terminat cu un avans de 24 de secunde față de a doua clasată, italianca Fiacconi și cu mai mult de un minut față de Chepchumba. Victoria Anuței este cu atît mai surprinzătoare cu cît ea a ocupat doar locul 44 la maratonul olimpic desfășurat vara aceasta la Atlanta, dar nu trebuie să uităm că tot ea s-a clasat a doua în proba de maraton a Campionaterro Mondiale desfășurate anul trecut la Stockholm. ***"Am alergat destul de încet în prima parte a cursei, dar apoi am accelerat din ce în ce mai tare. Am cîștigat și sînt foarte fericită. Pentru mine, acest succes este deosebit de important"***, a spus Cătună la sfîrșitul cursei. Ea a sosit la New York în noaptea de sîmbătă spre duminică, venind de la Boulder (Colorado), acolo unde s-a antrenat în cursul ultimelor două săptămîni. Întrebată de reporteri ce părere are de modul cum s-au comportat adversarele sale în această cursă, Anuța a spus că ele (în special Lorupe și Chepchumba) au început într-un ritm prea rapid și n-au mai avut resusre spre final. Pentru această victorie de răsunet, atleta română a primit un cec de 30.000 de dolari și o mașină nouă. De asemenea, organizatorii cursei i-au oferit un premiu suplimentar de 10.000 de dolari pentru că a reușit să parcurgă traseul în mai puțin de 2 minute și 29 de secunde (lucru ce s-a mai petrecut doar de două ori de la inaugurarea acestui maraton, în 1976).

În concursul masculin a cîștigat, foarte surprinzător, polițistul italian Giacomo Leone, care a terminat cursa în 2 ore, 9 minute și 54 de secunde. L-au urmat Turbo Tummo (Etiopia), Joseph Kamau, John Kagwe (ambii din Kenya) și Andres Espinosa (Mexic). **(Ion C. TEODOR)**

La New York, Anuța Cătună și-a luat revanșa pentru toate neîmplinirile din acest an

FLASH FOTBALISTIC

Decizii ale Comitetului de urgență al FRF

A fost redusă suspendarea lui Moraru

Comitetul de urgență al Federației Române de Fotbal a luat ieri următoarele decizii, după disputarea etapei a XIII-a a Diviziei Naționale: se reduc suspendările lui Claudiu Moraru (Politehnica Iași) și V. Hizo (Brașov) pînă la 31.12.96 și respectiv 4.11.96, dar rămîn în vigoare amenzile impuse asupra celor doi. Clubul Dinamo a fost amendat cu 10 milioane de lei pentru nerespectarea regimului de transmitere a meciurilor sale la televiziune. Arbitrii Marcel Lică (Oțelul - "U" Cluj) a fost suspendat două etape, iar Corneliu Fecioru (Dinamo - Steaua) - o etapă. Arbitrul meciului Jiul - AS Bacău, Sorin Altmayer, a fost convocat joi la CCA. Antrenorul Mircea Nedelcu (AS Bacău) a fost avertizat și amendat cu 5 milioane de lei pentru declarații injurioase despre arbitri. Totodată, FRF a anunțat că luni, 18 noiembrie, ora 11,00 va avea loc tragerea la sorți a meciurilor din 16-imile Cupei României.

Modificări de program

Meciul FC Național - Oțelul se dispută mîine, în nocturnă

Federația Română de Fotbal a anunțat luni cîteva schimbări în programul Diviziei Naționale: partida Chindia Tîrgoviște - Politehnica Timișoara din 6 noiembrie 1996 se amînă pentru data de 27 noiembrie 1996, ora 14,00; jocul dintre FC Național și "U" Cluj se dispută miercuri, 6 noiembrie, de la ora 17,00. Partida Poli Timișoara - Steaua are loc duminică, 10 noiembrie, ora 14,00, fiind televizat. În legătură cu desfășurarea etapelor din 16-17 noiembrie, se fac următoarele modificări: etapa de juniori din Campionatul Național din 17 noiembrie 1996 se dispută la 15 noiembrie 1996: juniori A, ora 13,00 și juniori A1, ora 15,00. Jocurile de DN și A se vor disputa conform programului stabilit. Schimbările din data de 17 noiembrie au survenit ca urmare a desfășurării celui de al doilea scrutin de alegeri.

Dorința lui Lucescu

Mateuț ar putea reveni la Reggiana

Mircea Lucescu, antrenorul principal al formației de primă ligă italiană Reggiana, a declarat că ar dori să îl achiziționeze în formația sa pe Dorin Mateuț. "Și acum l-aș lua pe Mateuț la Reggiana, însă am deja 3 jucători extracomunitari în echipă (columbianul Valencia, rusul Simutenko și românul Sabău). Oricum, există un litigiu între Dinamo București și Reggiana legat de situația lui Mateuț. Eu nu pot decît să-l amîn cît mai mult", a declarat Lucescu. Fotbalistul Dorin Mateuț (32 ani) a evoluat două sezoane (perioada 1993-1995) la Reggiana, după care a revenit la formația Dinamo București. În urma acestei achiziții, conducerea echipei din Șoseaua Ștefan cel Mare trebuie să plătescă italienilor suma de 200.000 de dolari. În cazul unui eventual transfer al lui Mateuț, clubul bucureștean urmează să primească suma de 20 milioane de lei de la echipa care îl achiziționează. Se pare că în contractul de transfer al jucătorului există mențiunea ca echipa care îl achiziționează să îi plătească cel puțin același salariu ca la Dinamo (în jur de 100.000 $/an). Dată fiind situația contractuală încurcată a lui Mateuț, actualmente, el nu activează la nici o echipă. "Reggiana a înaintat către UEFA toate actele cu privire la situația lui Mateuț. Forul european va arbitra litigul dintre Dinamo și italieni" a declarat vicepreședintele ISM, Victor Becali.

După tragicul accident

Meciul FC Chindia - Poli Timișoara a fost reprogramat

Partida FC Chindia - Poli Timișoara, din etapa a 13-a a Diviziei Naționale de fotbal, programată miercuri 6 noiembrie, a fost amînată pentru data de 20 noiembrie, informează Federația Română de Fotbal. Această hotărîre a fost luată ca urmare a cererii clubului din Tîrgoviște, ai cărui jucători - Bogdan Liță (20 de ani) și Cristian Igescu (24 de ani) - au decedat, sîmbătă, 2 noiembrie, într-un accident rutier. După cum informează conducerea clubului din Tîrgoviște, înmormîntarea celor doi fotbaliști va avea loc astăzi sau mîine.

Federația nu are bani

FRF este "păzită" de cîinii vagabonzi

Sediul Federației Române de Fotbal aflat în Bulevardul Poligrafiei, nr. 1-3, este "păzit" de o bună bucată de vreme de 14 cîini fără stăpîn. "Am contactat organele abilitate să rezolve această situație și ne-au cerut cîte 100.000 de lei de cîine ca să curețe zona" a declarat secretarul FRF, Petru Tătar. Dat fiind faptul că sediul FRF este vizitat zilnic de zeci de persoane, de «amabilitatea» acestor patrupede au avut parte reporteri de la ziare și agenții de presă, diverși oameni de fotbal și chiar angajații FRF.

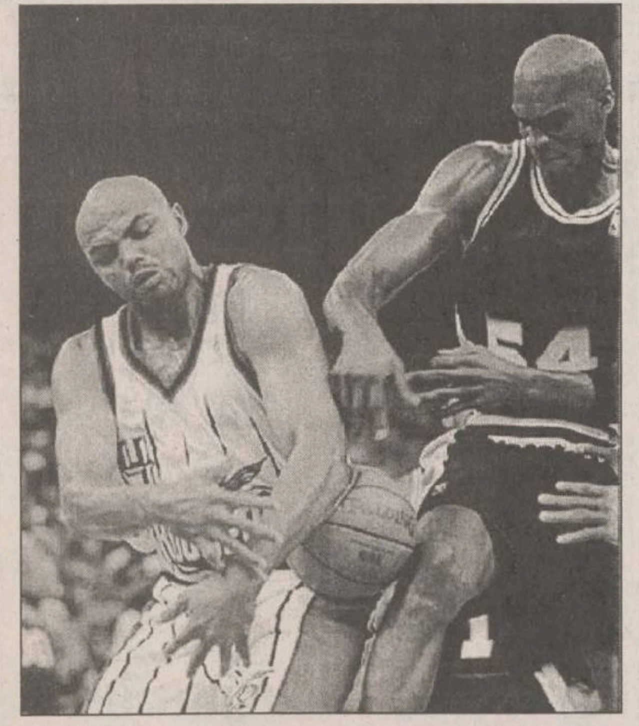

Baschet - NBA

Barkley n-a avut milă de fosta lui echipă

Meciurile disputate duminică, în campionatul nord-american profesionist de baschet (NBA) s-au încheiat cu rezultatele: New York Knicks - Charlotte Hornets 113-86; San Antonio Spurs - Denver Nuggets 79-88; Vancouver Grizzlies - Golden State Warriors 95-105; LA Lakers - Minnesota Timberwolves 91-85.

Acestea sînt ultimele rezultate ale celei de-a doua etape din NBA. Ce trebuie reținut de la primele partide susținute de către echipele care-și dispută cel mai dorit titlu al baschetului mondial? "Sir" Charles Barkley **(foto stînga)** a fost "călăul" lui Phoenix Suns, echipa de la care s-a transferat în "draft" (perioada de transferări), reușind un record personal de 33 de recuperări, pe lîngă cele 20 de puncte marcate. "Taurii" din Chicago au sărbătorit, la rîndul lor, a doua victorie la interval de numai 24 de ore, învingînd la Philadephia. Liderul Michael Jordan și-a făcut din nou datoria, marcînd 27 de puncte. Washington Bullets, fără Ghiță Mureșan în teren, a pierdut în sala US Air Arena, după prelungiri, contra echipei lui Terrell Brandon, Cleveland Cavaliers, 96 - 98. Brandon a fost cel mai bun de pe teren, cu 31 de puncte înscrise, cele două aruncări libere, cînd mai erau 1,8" din prima repriză a primei reprize de "extra-time" (prelungiri), fiind decisive pentru soarta partidei. Malik Sealy (19 puncte) și Pooh Richardson (13), de la Los Angeles Clippers, n-au reușit să-i împidice pe Utah Jazz să obțină victoria. Jucătorii din Salt Lake City s-au impus cu scorul de 95 - 90, principalii lor marcatori fiind Karl Malone (21), Byron Russell (16), excelent dirijați de fundașul Jeff Hornacek, fost playmaker la Philadephia 76-ers, autor și el a 11 puncte.

Replica lui Shaquille O'Neal pentru Charles Barkley a venit imediat, "Shaq" înscriind 32 de puncte și reușind 13 recuperări la Target Center din Minneapolis, contribuind decisiv la victoria înregistrată de echipa lui, Los Angeles Lakers, 91 - 85 cu Minnesota Timberwolves. Michael Jordan, al treilea la această oră la capitolul eficacității, respiră în ceafa celor doi mai sus amintiți, dar, în prima fază a ligii NBA, nu se va întîlni cu vreunul dintre ei.

Cu procentaje de 100% (victorii/înfrîngeri) figurează, deocamdată, Miami Heat, New York Knicks (Atlantic Division), Detroit Pistons, Cleveland Cavaliers, Milwaukee Bucks, Chicago Bulls, (Central Division), Utah Jazz, Houston Rockets (Midwest Division) și Los Angeles Lakers (Pacific Division). Partida derby a următoarei etape se anunță a fi Utah Jazz - Houston Rockets, un duel pe față Karl Malone - Charles Barkley. **(G. A.)**

TRANSPORT INTERNAȚIONAL

rutier

ANGLIA
GERMANIA
FRANȚA
BELGIA
OLANDA
AUSTRIA
SPANIA
SUEDIA
DANEMARCA
NORVEGIA
PORTUGALIA

aerian

Rezervări, confirmări și eliberări bilete la zborurile principalelor linii aeriene prezente în România pentru clasa "TURIST" sau "BUSSINES CLASS"

KLM AGENT
Touring
eurolines EUROPABUS
Air Moldova International

net NORD EST TOURS
TOUROPERATOR

Informații și înscrieri:
IAȘI 032-213.450
BACĂU 034-176.958
SUCEAVA 030-225.482

Lumea fotbalului, fotbalul lumii

PSG își păstrează ritmul

■ *Viorel Moldovan și-a trecut din nou numele pe lista marcatorilor*

Italia. Partida dintre formațiile Parma și Fiorentina, disputată în nocturnă, din cea de-a opta etapă a primului eșalon fotbalistic italian s-a încheiat cu scorul de 0-0. Clasamentul: 1. Inter 17p 2.Vicenza 16p 3.Juventus 15p 4.Sampdoria 13p 5.Milan 13p.

Germania. Formația Karlsruhe a învins, pe teren propriu, cu scorul de 4-1 (1-1) echipa FC Köln, în cea de-a XIII-a etapă a campionatului Germaniei la fotbal. Golurile au fost înscrise de Reich (min. 17), Fink (min. 49), Wueck (min. 56), Keller (min. 90), respectiv Schuster (min. 30 - autogol). În echipa oaspete, Dorinel Munteanu a evoluat ca titular. Pe primele locuri în clasament se află Bayern München, cu 28 de puncte, VfB Stuttgart și Bayer Leverkusen, cu 27 de puncte, Borussia Dortmund, cu 26 de puncte și Bochum, cu 23 de puncte.

Franța. În cea de-a XV-a etapă a campionatului Franței la fotbal, Paris St. Germain a întrecut cu scorul de 3-0 (1-0) echipa Bastia. Au înscris Patrice Loko (min. 8), Dely Valdes (min. 71 și 81). Primele locuri în clasament sînt ocupate de Paris St Germain, cu 32 de puncte, AS Monaco, cu 29 de puncte, Auxerre, cu 28 de puncte, Lens, cu 24 de puncte, Lille, cu 23 cu puncte.

Olanda. În campionatul olandez de fotbal, meciurile contînd pentru etapa a XIV-a, disputate duminică, s-au încheiat cu curmătoarele rezultate: Willem II Tilburg - Ajax Amsterdam 0-1, Twente Enschede - PSV Eindhoven 1-2, FC Groningen - Feyenoord Rotterdam 0-1, FC Utrecht - NAC Breda 3-1. S-au disputat sîmbătă: AZ Alkmaar - Heerenveen 0-2, NEC Nijmegen - Sparta Rotterdam 3-2, Roda JC Kerkrade - Graafschap Doetinchem 3-0. Meciul Fortuna Sittard - Vitesse Arnhem (1-5) s-a jucat vineri. În clasament, conduce PSV Eindhoven, cu 34 de puncte.

Elveția. Etapa a XIX-a din campionatul Elveției la fotbal a programat duminică următoarele partide: FC Aarau - Lucerna 0-0, Grasshopper Zürich - FC Basel 4-2, Lugano - Lausanne 2-2, Neuchatel Xamax - FC Zürich 1-1, Servette Geneva - St.Gallen 1-1, FC Sion - Young Boys Berna 1-0. În clasament, lideră este Neuchatel, cu 37 de puncte, urmată de Grasshopper, cu 35 de puncte și FC Sion, cu 33 de puncte. În partida Grasshopper - Basel, românul Viorel Moldovan a marcat de două ori și conduce în clasamentul golgeterilor, cu 16 reușite!

Portugalia. În campionatul Portugaliei, în etapa a IX-a, s-au înregistrat rezultatele: Setubal - Salgueiros 1-1, Belenenses - Maritimo 2-0, Leca - Rio Ave 3-2, Uniao Leiria - Chaves 0-1, Gil Vicente - Estrela Amadora 0-1, Porto - Farense 2-0, Guimaraes - Espinho 2-4. În clasament, lideră este FC Porto, cu 23 de puncte.

Turcia. Partidele etapei a 12-a din Campionatul Turciei la fotbal, jucate duminică, s-au încheiat cu următoarele rezultate: Beșiktaș - Altay 3-0, Trabzonspor - Sariyer 3-2, Zeytinburnuspor - Gaziantepspor 0-3, Kocaelispor - Fenerbache 0-1, Bursaspor - Genclerbirligi 2-0, Galatasaray - Instanbulspor 6-1, Vanspor - Dardanelspor 1-0, Ankaragucu - Denilizlispor 3-2. În clasament, pe primul loc se află Galatasaray, cu 31 de puncte, urmată Fenerbache, cu 28 de puncte și Beșiktaș, cu 27 de puncte. În derbiul orașului Istanbul, cîștigat de galatasaray cu 6-1, Iulian Filipescu și Gică Hagi au jucat titulari, dar n-au înscris nici un gol.

SUA. Reprezentativa de fotbal a SUA a învins cu scorul de 2-0 (0-0) naționala Guatemalei, într-un meci disputat la Washington și contînd pentru preliminariile Campionatului Mondial de fotbal, ediția 1998, zona CONCACAF. Au marcat Eric Wynalda (min. 55), Brian McBride (min. 89).

Antrenorul lui Karlsruhe, Winfried Schaffer, are un mod cu totul original de a-și manifesta bucuria pentru victoria echipei sale

Campionatul Spaniei, etapa a XI-a

Atletico confirmă revenirea de formă

■ *Craioveanu - încă un gol*

Spania fotbalistică a fost dominată, în week-end-ul trecut, de două mari subiecte: etapa a XI-a din Primera Division și anunțatul transfer al internaționalului francez Christian Karembeu la FC Barcelona. Curtat de mai mult de jumătate de an și de Real Madrid (la dorința lui Capello), Karembeu va fi, cu siguranță, un "subiect fierbinte" și în următoarele zile, președintele clubului madrilen, Lorenzo Sanz, declarînd că nu va ceda în această privință. În campionat, la San Sebastian, am asistat la un nou recital Craioveanu. Olteanul a marcat primul gol al echipei sale, în confruntarea cu modesta Hercules și a dat pasa decisivă la un altul (anulat, în mod eronat, pentru ofsaid). În plus, spre final, un adversar care l-a faultat a fost eliminat de pe teren. Totuși, echipa din Alicante a dat o replică neașteptat de curajoasă, Sociedadul înscriind cu doar 9 minute înainte de final golul victoriei. Principalele urmăritoare ale Barçei, Real Madrid și Deportivo, au cîștigat cu noroc, fără să strălucească, în deplasare. Deși dominați destul de clar, elevii lui Capello s-au impus, speculînd două erori ale apărării Compostelei, prin Suker și Raul. Același aspect l-a avut și partida de la Zaragoza, Vazquez marcînd golul victoriei lui Depor ajutat de portarul gazdelor, care a alunecat în momentul în care se pregătea să prindă balonul. Și cum fosta cîștigătoare a Cupei Cupelor, Zaragoza, nu a mai cîștigat pe teren propriu din luna mai (!), deasupra capului antrenorului Fernandez se adună nori negri. Extremadura, după prima victorie (acum 3 etape, cu... Zaragoza!), a obținut și primul punct în deplasare, la debusolata Logroñes. Trebuie spus că oaspeții meritau chiar victoria, ei ratînd o sumedenie de ocazii cît roata carului. Atletico, după succesul de la Dortmund, a reușit încă o victorie frumoasă, impunîndu-se în fața echipei din Oviedo. A revenit în sfîrșit după o serie de accidentări (și cu succes!) Caminero, internaționalul spaniol fiind, alături de argentinianul Esnaider, artizanul victoriei madrilenilor. În schimb, Tenerife, care le-a înscris 5 goluri italienilor de la Lazio, a remizat alb - tot acasă - în compania Celtei Vigo. Oaspeții au avut de suportat, în ultima parte a meciului, handicapul eliminării... antrenorului Fernando Castro, care a primit cartonașul roșu pentru proteste. Tot eliminat, dar pentru că s-a urcat de bucurie pe gardul de protecție, a fost și Sabas (Betis), după ce a marcat golul egalizator, în minutul 90 al partidei cu Santander. "Miracolul" Valladolid continuă, ultima victimă numindu-se Valencia, iar "alb-violeții" urcă pe locul IV.

Rezultatele și marcatorii: **Valencia - Valladolid 2-4 (1-1)**. Romero (20), Jose Galvez (73), respectiv Victor Fernandez (8), Fernando Sanchez (43, 70), Quevedo (49); **Sevilla - Athletic Bilbao 4-2 (2-1)**. Rafa Paz (7 - din penalty, 87), Tevenet (35), Ballesta (69), respectiv Urzaiz (5), Guerrero (80); **Logroñes - Extremadura 0-0; Zaragoza - Deportivo La Coruña 1-2 (1-1)**. Poyet (29), respectiv Beguiristain (24), Rafael Martin Vazquez (68); **Real Sociedad - Hercules 2-1 (1-1)**. *Craioveanu (24)*, Inaki Idiakez (81), respectiv Manuel Alfaro (45, din penalty); **Espanyol - Rayo Vallecano 0-0; Atletico Madrid - Oviedo 3-0 (1-0)**. Caminero (26), Esnaider (74, 89 - din penalty); **Tenerife - Celta Vigo 0-0; Compostela - Real Madrid 1-2 (0-1)**. Penev (70) / Suker (22), Raul (80); **Racing Santander - Real Betis 1-1 (0-0)**. Correa (79) / Sabas (90). Ieri seară, tîrziu, s-a disputat partida dintre Sporting Gijon și FC Barcelona. Înaintea partidei de la Gijon, lideră se menținea FC Barcelona - 26 p, urmată de Real Madrid și Deportivo - cîte 25 p, Valladolid - 20 p, Betis - 19 p, Atletico Madrid - 17 p. **(D. ADRIAN)**

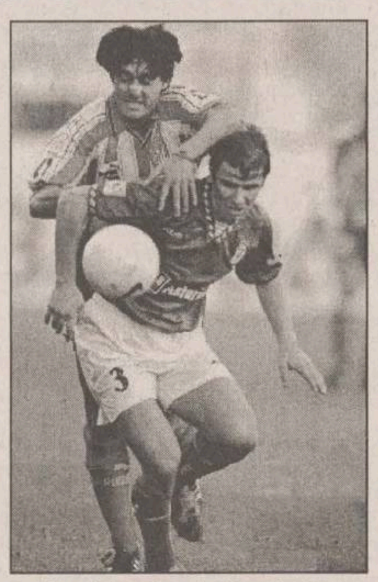

Duel pentru balon între Caminero (Atletico) și Stojkovski (Oviedo)

PANORAMIC

Opinie de specialist

Rică Răducanu este îngrijorat de forma portarilor

Necula Răducanu, fost antrenor al portarilor la echipa națională de fotbal a României, a declarat că este îngrijorat de forma portarilor din Divizia Națională. "Nivelul scăzut al campionatului de la noi face ca portarii să nu fie în formă. Avem de suferit la capitolul acesta, în primul rînd la nivel de națională. Nici Rapidul nu prea strălucește în privința aceasta", a declarat Răducanu. Tot el a mai adăugat că intenționează să urmărească evoluția cîtorva goalkeaperi din țară pentru selecția și aducerea unui portar în Giulești.

Într-un interviu

Gazza își recunoaște greșelile

Fotbalistul englez Paul Gascoigne a recunoscut că temperamentul său impulsiv îi creează multe probleme, fapt ce i-ar putea afecta căsnicia și chiar cariera sa profesionistă. În primul său interviu de cînd a izbucnit scandalul între el și soția sa Sheryl, căreia i-a provocat grave leziuni la fată, Gascoigne și-a exprimat intenția de a-și trata deficiențele comportamentale. "Este ceva în interiorul meu care mă îndeamnă la violență", a declarat mijlocașul echipei Glasgow Rangers în vîrstă de 29 de ani. "Uneori îmi pierd controlul și atunci încerc să ies din această stare care îmi poate afecta căsnicia și cariera". Interviul a apărut în presa britanică la două zile după ce antrenorul naționalei Angliei, Glenn Hoddle, a fost acuzat de un grup al drepturilor femeilor că l-a selecționat pe Gascoigne pentru meciul de sîmbătă cu reprezentativa Georgiei pentru calificarea la Cupa Mondială '98. Reprezentatele grupului de apărare a drepturilor femeilor au spus că mijlocașul englez a recunoscut că și-a agresat soția și că ar trebui să fie scos din reprezentativa Angliei. "Sheryl și cu mine ne bucuram de o cină și o seară minunate. După ce am băut, am început să o lovesc aparent fără nici un motiv, dar fără să fiu beat. Pur și simplu mi-am ieșit din fire. Dintr-o dată am devenit sălbatic și nu am mai știut ce fac. Cînd am început să o lovesc îmi pierdusem controlul și acest fapt m-a înspăimîntat. Atunci cînd a căzut și-a rupt mîna și a început să geamă de durere. În momentul acela mi-a fost rușine de ce am putut să fac și am început să plîng", a caracterizat Gascoigne unul din momentele de furie ale sale.

Incidente pe Maracana

Meciul Vasco da Gama - Botafogo a fost întrerupt

Partida dintre formațiile braziliene Vasco da Gama și Botafogo, disputată pe stadionul Maracana, a fost întreruptă mai mult de 20 de minute ca urmare a intrării pe teren a președinților celor două cluburi, care contestau capacitatea arbitrului de a conduce meciul. Eurico Miranda, conducătorul clubului Vasco Da Gama, membru al Parlamentului, a intrat pe teren, atunci cînd formația sa era condusă și i-a atenționat pe polițiști să nu încerce să-l oprească, întrucît el se bucură de "imunitate parlamentară". Nici președintele clubului Botafogo, Carlos Alberto Montenegro, nu a fost mai temperat în manifestările sale. Atunci cînd Vasco da Gama a preluat conducerea a pătruns și el pe teren insultîndu-l pe "cavalerul fluierului". "Da. Este adevărat am intrat pe teren pentru a-i spune celui care conducea partida, Jorge Travassos, că nu își cunoaște meseria, că este un laș, un om de nimic. Nu am greșit și nu regret spusele mele", a declarat Montenegro. La rîndul său, Eurico Miranda a spus: "Numai cine nu a fost prezent la meci nu poate să înțeleagă ceea ce a determinat intervenția mea. Deși victoria a fost de partea noastră trebuie să repet că prestația arbitrului a fost penibilă". Incidentele au continuat și după fluierul final al întîlnirii (2-1 în favoarea formației Vasco da Gama). Jucătorii de la Botafogo i-au pe oficialii meciului. A fost necesară intervenția forțelor de ordine pentru ca aceștia să poată părăsi stadionul.

Sport la TV

9,30 - Eurosport: Fotbal. Meci amical. Franța-Turcia (r); 9,45 - Pro TV: Sport la minut; 11,00 - Eurosport: Lumea vitezei; 13,00 - Eurosport: Fotbal. Eurogoluri; 14,00 - Eurosport: Tenis de masă. Cupa mondială (feminin) - Hong Kong; 16,00 - Eurosport: Jubileu UNESCO - 50. Meci de fotbal demonstrativ, la Lille (r); 18,00 - Eurosport: Magazinul sporturilor cu motor; 18,05 - Pro TV: Sport la minut; 20,00 - Eurosport: Tenis. Portret Stefan Edberg; 21,00 - Eurosport: Jubileu UNESCO. Turneul de tenis demonstrativ, Paris-Bercy (r); 21,15 - Europa Nova: Fotbal. Meci din prima Ligă a Angliei (înreg); 22,00 - Eurosport: Box profesionist. Categoria supergrea. Darren Corbett - Ray Kane (d); 0,00 - Eurosport: Fotbal. Legendele Cupei mondiale; 0,20 - Pro TV: Sport la minut.

Fotbal - Divizia A

Neconcludent, datorită valorii modeste a adversarului

Sîmbătă, la Pașcani, Politehnica a profitat de faptul că aproape în fiecare partidă Steaua Mizil este mai mult un sparring-partner și a încercat să exerseze diferite scheme. Reușitele au fost completate de momente cînd nu se găsea cheia desfacerii dispozitivului defensiv al oaspeților format din 9 jucători (!) dispuși ca la handbal. Din păcate, din nou flancurile apărării ieșene au fost descoperite, mizilenii marcînd al patrulea lor gol în actualul campionat, speculînd vidul de pe banda dreaptă. Rămîne astfel deschisă problema așezării cu trei fundași în condițiile în care mijlocașii de bandă nu fac și faza defensivă.

Dintre cei doi jucători proaspăt reveniți în Copou, Dohot și Paraschiv, primul nu a avut ce apăra, iar al doilea a avut o evoluție peste așteptări, în condițiile în care în acest sezon nu a jucat decît o singură dată titular la Fălticeni. Oricum, ambii jucători amintiți pot aduce plusul de siguranță de care are nevoie defensiva "alb-albastră".

Problema actuală "numărul 1" la Politehnica a devenit penuria de atacanți. După suspendarea lui Baston și plecarea "improvizației" Pancu, Poli are la dispoziție un singur atacant, Ambrosie. Sîmbătă au fost încercate două variante pentru al doilea vîrf: Sava, în prima repriză și Cotan în cea de-a doua. Ambii însă își pun mai bine calitățile în valoare din poziția de mijlocaș. Dacă în cele trei zile de transferări nu s-a reușit a se transfera un vîrf veritabil, atunci în "vacanța de iarnă" este imperios necesar a fi completat lotul cu cel puțin un atacant de valoare. Chiar dacă realizată la patru goluri diferență, victoria în fața Stelei Mizil nu poate fi concludentă, datorită valorii modeste a adversarilor.

În încheiere, remarcăm faptul că Pașcaniul este o soluție mult mai bună decît Vasluiul în ceea ce privește condițiile de desfășurare a partidelor. **(Ovidiu MINEA)**

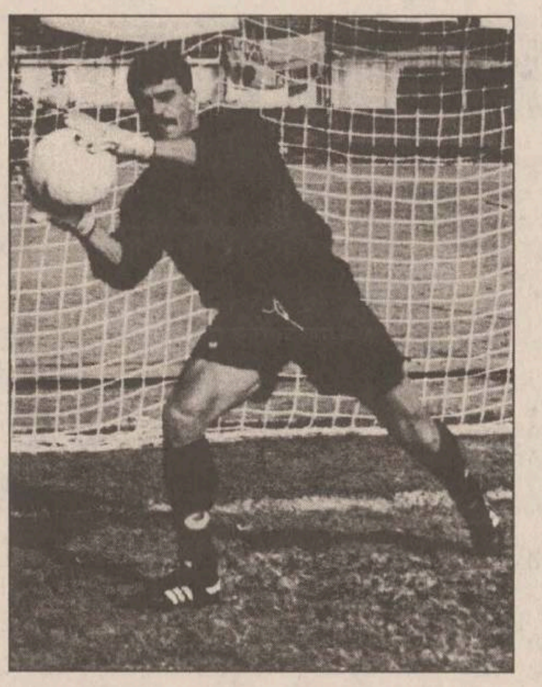

În fotografie, portarul Benone Dohot, revenit după mulți ani în echipa Politehnica

Handbal masculin - Divizia B

Poli Mecon cedează lanterna

Partida de handbal care s-a disputat sîmbătă în Sala Polivalentă avea o importanță deosebită pentru tinerii și neexperimentații sportivi ieșeni de la Politehnica Mecon. După ce în prima parte a campionatului ei nu reușeau să facă decît un egal pe propriul teren cu Ambro Suceava, ultimul loc ocupat în clasament era ceva normal. Cu o treaptă mai sus se găseau adversarii lor din prima etapă a returului. În aceste condiții meciul avea ca deznodămînt schimbul de locuri, în cazul victoriei gazdelor. Cum această victorie a fost realizată, Politehnica Mecon face un prim salt important, care poate să-i conducă la evitarea ultimului loc, retrogradant în condițiile schimbării sistemului competițional. Antrenorii Dăian și Olteanu au început partida cu următorul șapte: Pralea - Chirilă, Dochița, Săcăleanu, Budeanu, Constantinescu și Bocan. Dacă portarul Pralea (mai puțin o singură fază) a evoluat foarte bine, Dochița s-a dovedit a fi într-o eclipsă de formă, fiind schimbat (mai bine de o repriză) cu juniorul Păscuțoiu. Fiindcă am amintit de juniori, ceilalți doi intrați, Hălăucă și Timofte s-au dovedit în cîteva faze că pot deveni titulari pe posturile pe care activează. Formule de echipe se pot face, avînd în vedere că puțini sînt aceia care pot spune că sînt titulari de drept. Revenind la partidă, această victorie a fost un balon de oxigen, dar se poate spune că sîntem încă departe de ceea ce dorim, adică o echipă care să se bată pentru partea de sus a clasamentului, și nu pentru cea de jos, situație în care ne găsim. Urmează meciuri grele, ieșenii urmînd să primească pe propriul teren echipe ca: CSU Rapid Galați sau Universitatea Bacău. Din partidele susținute în deplasare, doar la Suceava credem că ar putea să mai obțină ceva puncte. Va fi un război greu pentru tinerii ieșeni, de unde sperăm să iasă învingători. **(L.M.)**

Ciclism

Indurain nu s-a decis

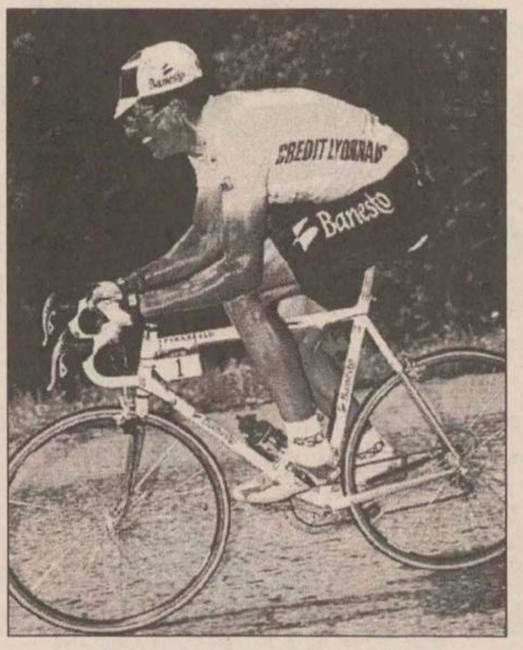

Campionul spaniol Miguel Indurain **(foto)** a cîștigat cea de-a șaptea ediție a criteriului internațional "Comunidad de Valencianas", disputat pe străzile din Xativa și dominat foarte clar de cicliștii spanioli. Navarrezul Miguel Indurain a dat lovitura în proba finală a acestui criteriu, o cursă în sistem eliminatoriu. Ultimul sprint al acestei probe și l-au disputat Indurain (Banesto) și Laudelino Cubino (Kelme), "vulturul" cîștigînd fără emoții. Pentru Cubino se pare că a fost ultima cursă din carieră, el anunțînd că se va retrage la sfîrșitul acestui sezon, de acum încheiat. Miguel Indurain s-a impus în clasamentul final pe puncte, după ce a fost învins în proba de urmărire individuală de un alt compatriot, coechipier cu Laudelino Cubino la Kelme, Fernando Escartin. Indurain a plecat, imediat după final, spre Villaba, orășelul părinților săi, declarînd, din alergare, că nu s-a decis, încă, dacă va continua cariera sa ciclistă. El a mai spus că abia după terminarea unei binemeritate vacanțe se va pronunța. Majoritatea jurnaliștilor de specialitate afirmă că Indurain mizează pe sprijinul lui Abraham Olano, venit de Mapei GB la Banesto, pentru a cîștiga al șaselea Tur al Franței! **(G. A.)**

Longo - cea mai bună performanță mondială pe 5 km

Ciclista Jeannnie Longo (Franța) a stabilit cea mai bună performanță mondială pe distanța de 5 km, fiind înregistrată pe pista velodromului din Grenoble, cu timpul record 6'03"839. Vechiul record - 6'17"698 aparținea aceleiași alergătoare (acum în vîrstă de 38 de ani) și a fost stabilit în noiembrie 1981. Longo este și deținătoarea recordului mondial al orei (48,159 km), stabilit luna trecută, la Ciudad de Mexico.

Agenda rugbistică

Sucevenii s-au împiedicat și cu celălalt picior

În Divizia Națională, absențele repetate (de acum patru din zece etape) ale lui Dinamo au dat campionatului o aură total amputată, în care doar timișorenii continuă să strălucească, chiar... dacă nu au jucat sîmbătă. Surpriza a venit de la sibieni, care au învins nesperat "colajul" Rapid + Metrorex + IMGB. Angajată în "European Conference", Dinamo a început să adune în ceasul al doisprezecelea și rezultate bune, fiind iată la al doilea joc pozitiv, învingînd cu 19-18 (10-12) echipa engleză Bristol. Dinamo încheie astfel cu un succes o campanie continentală începută dezastruos, învingînd o excelentă echipă engleză, antrenată de fostul tehnician al naționalei Țării Galilor, Alan Davies. Cel mai mic dintre frații Gurănescu a reușit o încercare în prima repriză, ceea ce s-a dovedit a fi esențial pentru victoria echipei sale. Masivitatea jucătorilor de la Bristol a fost compensată de dăruirea în joc a gazdelor.

În divizia cadetă, cel mai interesant joc s-a dovedit a fi cel de la București unde Sportul Studențesc a reușit să învingă pe CSM LPS Regiana Suceava, scoțînd-o practic din calculele promovării. Rezultatele etapei a X-a: Poli Agronomia Iași - Minerul Berbești 11-8, Rulmentul Bîrlad - Arpechim Pitești 50-18, Sportul Studențesc - CSM Suceava 21-17, UAMT Oradea - Callatis Mangalia 81-9, CFR Brașov - Consig Giurgiu 6-38, Precizia Săcele - Rapid Buzău 31-18.

Clasament

1. Consig Giurgiu	10	9 0 1	275-97	28
2. Rulmentul Bîrlad	10	8 0 2	415-93	26
3. Poli Agr. Iași	10	8 0 2	150-136	26
4. UAMT Oradea	10	7 0 3	265-139	24
5. Regiana Suceava	10	6 0 4	241-150	22
6. Arpechim Pitești	10	5 0 5	247-273	20
7. Sportul Studențesc	10	4 0 6	196-193	18
8. Precizia Săcele	10	4 0 6	178-217	18
9. Callatis Mangalia	10	3 0 7	118-388	16
10. Minerul Berbești	10	2 0 8	80-137	14
11. CFR Brașov	10	2 0 8	143-317	14
12. Rapid Buzău	10	2 0 8	120-288	13*

* echipă penalizată cu un punct pentru neprezentarea la un joc

Volei feminin - Divizia A

Cum le-am pus victoria pe masă bucureștencelor

Desigur, înfrîngerea drastică pe care a suferit-o Penicilina sîmbătă pe terenul echipei bucureștene RATB a surprins într-o mare măsură pe toată lumea. Nu prin deznodămîntul disputei (în fond, se știa că este cea mai dificilă partidă a ieșencelor din acest campionat), cît mai ales prin scorul final înregistrat pe tabela de marcaj. Așa cum aminteam și în cronica noastră de ieri, gazdele nu au practicat un joc nemaipomenit; ele au evoluat exact așa cum le știam din campionatul trecut - cu atacuri bine gîndite, în forță, cu blocaje aproape perfecte și servicii dificil de returnat. În fond, a fost aceeași echipă dîrză și omogenă pe care nu ne-am ferit s-o așezăm la începutul sezonului în postura de favorită la titlu.

Succesul său a fost, însă, mult ușurat de evoluția slabă, pe alocuri penibilă, a Penicilinei. Arma de temut a ieșencelor, blocajul, a fost acum ceva... de domeniul poveștilor. Ridicătoarea Cati Covaliciuc a fost într-o "mînă" slabă, iar dispoziția sa proastă de joc se pare că s-a transmis și la Formagiu și Tatiana Popa. În aceste condiții, în care practic jumătate de echipă n-a jucat nimic, pretențiile noastre nici nu puteau fi mai mari. Singură, Sorina Marian s-a evidențiat prin cîteva puncte bine jucate, dar - așa cum se știe - cu o floare nu prea poți face primăvară în Divizia A. Antrenorii Nicu Roibescu și Aurelia Ichim au fost nevoiți să le trimită în teren pe tinerele Dulcianu și Androhovici, dar evidenta lor dorință de autodepășire nu a putut schimba fața partidei. Așa se face că la sfîrșitul a mai puțin de o oră de la fluierul de început al meciului, bucureștencele și-au adjucat victoria cu un sec 3-0. Antrenorul Nicu Roibescu era aproape siderat. Ca toți cei prezenți, nici el nu-și putea explica evoluția atît de ștearsă a echipei sale, după ce în primele trei etape Penicilina reușise un adevărat tur de forță cîștigînd trei partide din trei. "Am fi putut reuși un rezultat bun aici, mai ales că gazdelor le-au lipsit două titulare (Pralea și Drilea, n.n.). Chiar dacă am pierdut, măcar puteam să o facem onorabil. Nu pot să-mi explic în nici un fel evoluția slabă a echipei mele, cu atît mai mult cu cît ea a avut asigurate cele mai bune condiții de pregătire în vederea acestei partide", declara Nicu Roibescu ziariștilor prezenți la fața locului. Ne rămîne o singură speranță: aceea că sîmbătă, în partida de acasă cu Dinamo, fetele noastre vor ști să dreagă ulcelele sparte în Capitală. Dacă există ceva de care nu ne îndoim nici cît negru sub unghie, aceasta este valoarea lor incontestabilă. **(Ion C. TEODOR)**

Fotbal - Divizia C

Fortus se menține în fruntea clasamentului

Duminică 3 noiembrie a avut loc etapa a 18-a a Diviziei C la fotbal, care s-a încheiat cu următoarele rezultate: Gloria Bălțați - Metalul Podu Iloaie 2-4; CFR Citadin Iași - Unirea Mircești 5-1; Viitorul Pașcani - Siretul Pașcani 1-0; RATC Iași - Gloria Boureni 3-0; FC Viitorul '94 Hîrlău - Foresta Ciurea 3-0; Fortus Iași - Progresul Iași 3-2; Unirea Ruginoasa - Tepro Iași 0-2; FC Viitorul Tg. Frumos - Mobila Iași 0-2; Vointa Moțca - Moldova Cristești 1-3; Olimpia Popricani - Vointa Mogoșești 4-0. În urma acestor rezultate, partea de sus a clasamentului se prezintă astfel: 1. Fortus Iași 48 p; 2. Mobila Iași 46 p; 3. CFR Citadin Iași 42 p; 4. Viitorul Pașcani 37 p. Etapa următoare, a 19-a, programează duminică 10 noiembrie partidele: Tepro Iași - Olimpia Popricani, Progresul Iași - Unirea Ruginoasa, Foresta Ciurea - Fortus Iași, Siretul Pașcani - RATC Iași și Metalul Podu Iloaie - CFR Citadin Iași. **(L.M.)**

Se mai și construiește

Curînd, o nouă sală polivalentă în Iași

Într-o discuție purtată recent cu prof. Vasile Midvighi, directorul Liceului cu Program Sportiv, principalul subiect abordat a fost inevitabil, cel vizavi de construirea noii săli polivalente în Iași. "Fondurile de la buget alocate se ridică la 8 miliarde lei, dar probabil că pînă la finalizare va fi un necesar bănesc ce se va cifra la dublu față de cît s-a preconizat. Important este că în curînd va avea loc licitația pentru lucrare, asta însemnînd că se va începe construcția cît mai repede. Pentru LPS, această sală este mai mult decît binevenită, iar dacă se va reuși și așternerea stratului sintetic pe pista de alergare de la stadionul "Emil Alexandrescu", totul va deveni la superlativ. În acest moment, din acest punct de vedere, a fi sportiv la Liceul cu Program Sportiv înseamnă foarte multe sacrificii și privațiuni". Normal, planul aprobat pentru această construcție respectă toate condițiile moderne ale unei arene care să permită omologarea disputării cît mai multor sporturi indoor, ceea ce nu se prea poate spune acum despre Sala Polivalentă din Podu Roș.

Referitor la ideea înființării a încă unui liceu cu program sportiv, profesorul Vasile Midvighi, a spus că în general nu-i chiar o idee rea, singurul necaz putînd apărea la o eventuală împărțire a actualului buget de cheltuieli, și așa destul de mic. "De fapt se dorește în primul rînd înregimentarea sportivilor de la CSȘ Unirea într-un sistem de învățămînt, în care sportului să i se acorde prima importanță, iar apoi, un motiv ce mai mult îl bănuiesc, acordarea posibilității profesorilor să aibe și catedre de educație fizică, degrevînd astfel cît de cît schema, presată de antrenorii fără studii superioare. Este cred, totuși, un lucru binevenit, mai ales că a fost propus ca local al noului liceu cu program sportiv, actualul Liceu CUG. Probabil, în aceste condiții, voi fi nevoit să iau sub aripa actualului Liceu cu Program Sportiv, unul sau două sporturi de la CSȘ Unirea. M-am gîndit la șah și tenis de cîmp. Un sport de echipă mi-ar fi greu să-l gestionez". **(Silviu HOROBEȚ)**

Tenis

Jana Novotna a triumfat la Chicago

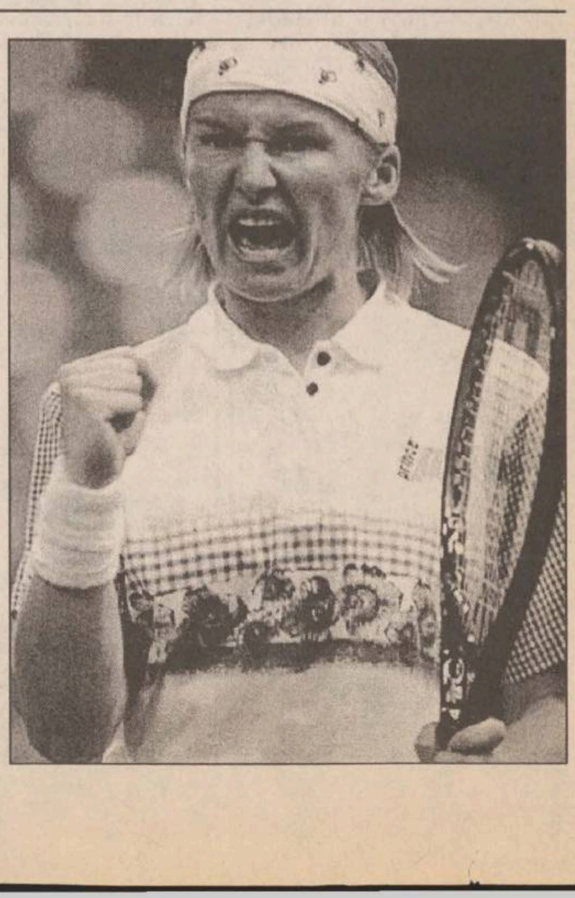

Finala turneului internațional feminin de la Chicago, dotat cu premii în valoare totală de 450.000 de dolari, disputată între Jana Novotna **(foto)** (Cehia, nr.2) și Jennifer Capriati (SUA) s-a încheiat cu scorul de 6-4, 3-6, 6-1 în favoarea jucătoarei din Cehia. Încercarea tinerei jucătoare americane de a cîștiga primul său turneu după aproape patru ani de absență de pe terenuri și eșecuri a fost stopată de experimentata Novotna. Capriati, acum în vîrstă de 20 de ani, care în ultima perioadă s-a confruntat cu serioase probleme legate de consumul și posesia de droguri, a cucerit ultimul trofeu în 1993, la Openul Australiei, de la Sydney. Ultima finală la care a participat Jennifer a fost în vara anului 1993, la Openul Canadei. Novotna mai evoluase în finala turneului de la Chicago, în 1992, conduce cu 3-0 în confruntarea directă cu Capriati, acum două săptămîni ea învingînd-o pe Jennifer și la Zürich. cu 6-4, 6-2. Momentul de glorie al lui Capriati, la actualul turneu, l-a reprezentat victoria împotriva lui Monica Seles. Ea ocupa înaintea finalei locul 50, după ce reintrase în clasamentul WTA, la 1 aprilie, pe 103. Novotna (locul 5 în WTA), a cîștigat al treilea titlu din acest an și al 14-lea din carieră. În semifinale, ea o eliminase pe tînăra elvețiană Martina Hingis (16 ani).

Dublul olandez cîștigă Open-ul Parisului

Proba de dublu masculin, contînd pentru turneul Open-ului Parisului de la Bercy a revenit cuplului Jacco Eltingh/Paul Haarhuis (Olanda), învingător cu 6-4, 4-6, 7-6 în fața perechii Evgheni Kafelnikov (Rusia)/Daniel Vacek (Cehia).

Kafelnikov urcă pe locul III în ATP

Deși a pierdut finala Openului de la Paris, rusul Evgheni Kafelnikov a urcat două poziții, pînă pe locul III al clasamentului ATP pe săptămîna în curs, dat publicității ieri la Monte Carlo. Cîștigătorul de la Paris, suedezul Thomas Enqvist, a făcut un salt de 4 poziții, de pe 12 pe 8. Primele 10 locuri: 1.Pete Sampras (SUA) - 4375 p; 2.Michael Chang (SUA) - 3837 p; 3.Evgheni Kafelnikov (Rusia) - 3486 p; 4.Goran Ivanisevic (Croația) - 3222 p; 5.Boris Becker (Germania) - 3213 p; 6.Thomas Muster (Austria) - 3166 p; 7.Andre Agassi (SUA) - 2364 p; 8.Thomas Enqvist (Suedia) - 2325 p; 9.Richard Krajicek (Olanda) - 2262 p; 10.Wayne Ferreira (Afr.de Sud) - 2239 p. Cel mai bine cotat jucător român rămîne Adrian Voinea (locul 45 - 885 puncte).

Primele locuri în clasamentul cîștigurilor realizate în circuitul ATP în 1996: 1.Evgheni Kafelnikov (Rusia) 2.133.618 $; 2.Pete Sampras (SUA) 1.946.252 $; 3.Thomas Muster (Austria) 1.545.496 $; 4.Goran Ivanisevic (Croația) 1.508.085 $; 5.Michael Chang (SUA) 1.502.366 $.

MARȚI
5 noiembrie 1996
Inclus în nr. 262

monitorul
Financiar

SECȚIUNEA C
ECONOMIC
UTILITARE
PUBLICITATE

Pînă la sfîrșitul anului în curs

Societățile arondate FPP II trebuie să-și plătească dividendele restante

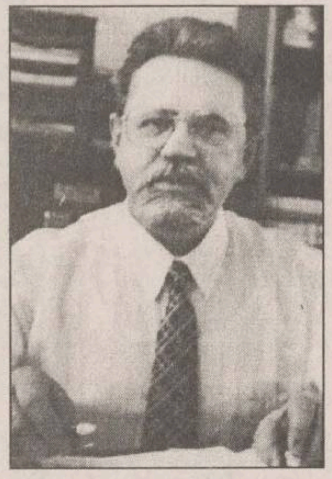
Alexandru Căpitănescu, directorul filialei FPP II Moldova Iași

Pînă la data de 31 decembrie 1996, societățile comerciale la care Fondul Proprietății Private (FPP) II Moldova este unul din acționari sînt obligate să-i achite acestuia dividendele restante, aferente anilor anteriori.

După cum ne-a declarat ***Alexandru Căpitănescu***, directorul filialei FPP II Moldova Iași, ***"pînă la finele acestui an, toți agenții economici vor trebui să plătească dividendele. Aceasta este o condiție esențială pentru a putea definitiva evaluarea capitalului social al FPP II Moldova și a calcula nivelul dividendelor ce vor reveni populației care a subscris la acest Fond"***.

Facem precizarea că toți acționarii celor cinci FPP din țară vor primi dividendele sub formă de acțiuni. Valoarea dividendelor care revin pentru acest an acționarilor FPP II Moldova nu a fost încă estimată, în conformitate cu prevederile legale acestea urmînd a fi acordate după primul exercițiu financiar efectuat de noile Societăți de Investiții Financiare (SIF) - fostele FPP.

Reamintim că acțiunile noilor SIF nu vor putea fi răscumpărate de către acestea, fiind deci considerate fonduri închise. Totodată, aceste acțiuni, după cum apreciază specialiștii, nu vor putea fi cotate la bursă mai devreme de prima decadă a anului viitor. **(Raluca NAVROTESCU)**

O profesie adaptată la economia de piață

Contabilii particulari cîștigă milioane pe lună

În contextul actual al creșterii spectaculoase a numărului de firme private, un număr tot mai mare de persoane, atît cu studii superioare, cît și cu studii medii, doresc să țină evidența contabilă, aceasta fiind cotată drept una dintre cele mai rentabile surse de venituri. Astfel, anual, Secția de Contabilitate a Facultății de Științe Economice este luată cu asalt de un număr tot mai mare de absolvenți de liceu.

Ținerea evidenței contabile este o sursă importantă de cîștig pentru multe persoane, chiar dacă nu au studii de specialitate, legea permițînd ca evidența contabilă la firmele ce au un capital social mai mic de 100 miliarde lei să poată fi ținută și de persoane cu studii medii și cu studii superioare.

La ora actuală, un contabil poate obține venituri substanțiale pe lîngă salariul de bază, dacă în timpul liber ține evidența contabilă la alte firme cu capital privat. Mulți contabili lucrează acum pentru 4 pînă la 15 firme particulare în același timp și aceasta în afara serviciului de bază. Acest lucru este posibil cu atît mai mult cu cît o mare parte dintre aceștia au un computer propriu, cu ajutorul unor programe de specialitate munca fiind, evident, ușurată.

În paginele de mică publicitate ale ziarelor ieșene se pot întîlni zeci de anunțuri prin care contabilii își oferă serviciile în timpul lor liber. Astfel, se oferă "contabilitate computerizată", "aducerea la zi a evidențelor rămase în urmă", ținerea așa-zisei "evidențe primare" (ce cuprinde raportul de producție, bonuri de consum, jurnal de vînzări - cumpărări, clienți datornici), asistență de specialitate, întocmirea de documentație pentru credite bancare, rezolvarea problemelor de litigii între asociați etc.

Ion Florea, profesor la Facultatea de Științe Economice a Universității "Al.I. Cuza" Iași, în specialitatea "Control financiar și expertize contabile", ne-a declarat că ***"economiștii sînt totuși destul de slab plătiți în comparație cu munca depusă de aceștia, dar, dacă vor să cîștige un ban în plus pe lîngă salariul de bază, pot ține evidența contabilă la mai multe firme".*** Astfel, un contabil poate cîștiga, pe lîngă salariul de bază, de la 500.000 pînă la două milioane lei pe lună. De exemplu, pentru ținerea evidenței contabile la o firmă foarte mică (consignație sau o firmă particulară care vinde la tonetă, ce au un capital social de 100.000 lei) se cere aproximativ 20.000 lei, motivația fiind aceea că registrul de intrări-ieșiri se completează o dată pe săptămînă sau chiar mai rar. Concret, un contabil care lucrează pentru 10 pînă la 15 societăți private poate cîștiga aproximativ 2 milioane lei pe lună, aceasta pe lîngă venitul salarial de la locul de muncă de bază. **(Raluca NAVROTESCU)**

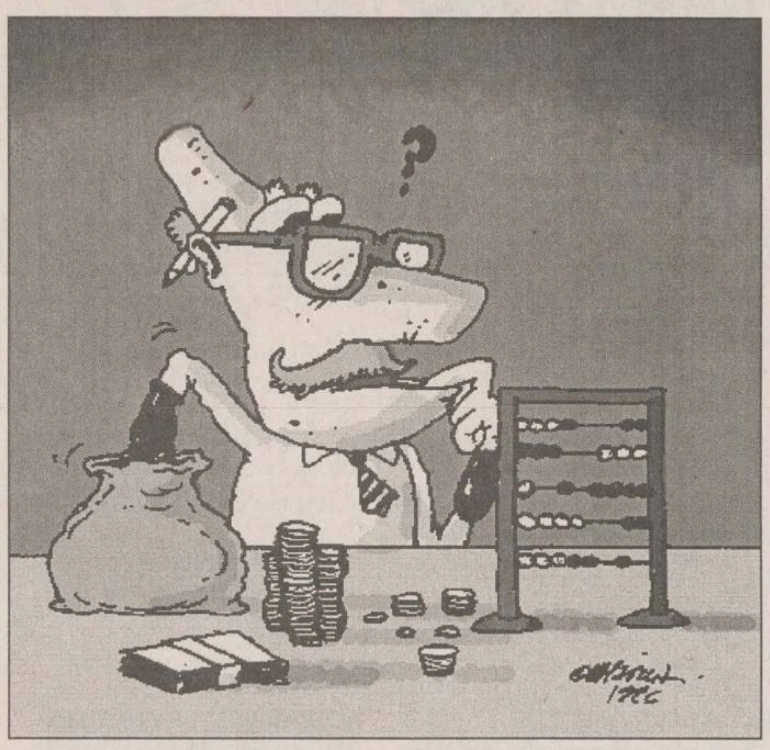

ȘTIRI ECONOMICE

Deși procesul de creștere economică a încetinit în acest an

BERD se arată optimistă privind evoluția economiei statelor din Europa de Est

Previziunile Băncii Europene pentru Reconstrucție și Dezvoltare (BERD) privind economia statelor din Europa de Est sînt optimiste, deși procesul de creștere economică s-a încetinit în acest an, relatează Reuter.

"Creșterea economică anuală în statele est-europene și în regiunea baltică este estimată la circa 4% în 1996, de la 5,2% în 1995", a anunțat BERD în raportul său anual. Țările mai dezvoltate din Europa de Est vor înregistra o creștere a PIB cu 4-5%.

Așteptata reducere reflectă încetinirea procesului de creștere a principalelor piețe occidentale de export și a politicii fiscale restrictive adoptată în unele țări. Țările din regiune se îndreaptă spre stabilitate economică, deși în unele dintre ele procesul este mai lent, se arată în raportul BERD.

Evoluția economiilor Europei de Est reflectă necesitatea unei perioade destul de mari de timp pentru implementarea cu succes a politicii de stabilizare economică și a ratelor, în general reduse, la care reformele sînt introduse.

În 1997, în Europa de Est se va înregistra o semnificativă creștere economică. Produsul Intern Brut va crește cu 3% anul viitor, față de reducerea cu același procent în acest an. Rata inflației a fost redusă în aproape toate cele 26 de țări din regiune, însă în unele țări s-au înregistrat semnificative creșteri ale acesteia, și anume în Bulgaria, România și Albania.

Miliarde de dolari

Ucraina ar putea primi un nou împrumut FMI

Ucraina ar putea primi în curînd din partea FMI un credit pe termen lung în valoare de mai multe miliarde de dolari, a declarat directorul executiv al FMI în relațiile cu Ucrania și Olanda, J. de Reaufort Wijnholds, citat de Reuter.

"Dacă Ucraina va primi fondurile din programul EFF (Extended Fund Facility), va fi creată baza pentru creșterea economică a țării, a precizat Wijnholds, după o conferință a conducerii FMI la Kiev, în vederea examinării progresului economic al țărilor fostei Uniuni Sovietice.

Țările fostei Uniuni Sovietice au fost criticate de organismele monetare internaționale pentru ritmul lent al procesului de privatizare, investitorii străini fiind nemulțumiți de taxele foarte ridicate. O altă misiune FMI se află în Ucrania pentru negocierea creditului EFF pe o perioadă de trei ani în valoare de 2,5 pînă la 3 miliarde dolari, care va fi aprobat la începutul anului viitor cînd expiră acordul stand-by în valoare de 867 milioane dolari.

În anul financiar 1996-1996

Siemens a redus circa 6.000 de locuri de muncă

Grupul industrial german Siemens AG a redus circa 6.000 de locuri de muncă în cursul anului financiar 1995-1996, încheiat la data de 30 septembrie, a anunțat luni directorul de personal al firmei, Werne Maly, citat de REUTER.

La 30 septembrie 1995 Siemens avea 381.000 de angajați în întreaga lume, din care 211.000 în Germania.

Maly a declarat că miile de salariați ai companiei care au participat la acțiuni de protest față de politica actuală a firmei de reducere a locurilor de muncă nu vor fi plătiți pentru perioada în care nu au lucrat. Totodată, el a arătat că Siemens va reduce drastic cheltuielile actuale legate de plata celui de-al treisprezecelea salariu de Crăciun, care costă compania germană circa 1 miliard de mărci anual.

Numai pe termen scurt și mediu

Sistemul lohn - strategie de supraviețuire în industria de confecții

Industria de confecții din România a fost și continuă să fie una din puținele ramuri cu tradiție la export, care înregistrează an de an profituri. Spre deosebire de alte industrii, cea de confecții a fost și este curtată de firmele-lider occidentale. Se știe că în sistemul lohn distribuitorul furnizează producătorului resursele materiale de bază, ***"know-how"*** (concepția produsului, tiparele, tehnologia de execuție, promovarea produselor etc.), precum și suportul logistic. Întreprinderea de confecții oferă în schimb, în afară de energia electrică și aburul tehnologic necesare procesului de fabricație, managementul producției și forța de muncă, plătită cu salarii ***"autohtone"*** de 1564 lei/oră, adică cu cel mult 0,47$/oră (80$/lună). Aceasta este principala cauză a ***"interesului"*** clienților occidentali pentru firmele de confecții românești, unde salariile sînt de 30-40 de ori mai mari ca în România. Pînă în '90, industria ușoară românească promova un export masiv, în special în țările defunctului CAER, unde exigențele fată de calitatea produselor erau de nivel ***"balcanic"***. Odată cu căderea segmentului de piață din țările est-europene, sistemul lohn s-a extins considerabil. De pildă, trei sferturi din cămășile românești sînt fabricate în sistem lohn. Din lipsă de resurse valutare, dacă nu ar fi procedat așa și fabricile de confecții ar fi gustat din mărul ***"blocajului financiar"***, adică ar fi ajuns în stare de faliment. Chiar dacă profiturile sînt modice (în medie 0,5-1,5 $/unitate de produs) prin sistemul lohn firmele își pot continua activitatea. Din profiturile realizate, cele mai multe s-au retehnologizat parțial. Cele mai afectate de extinderea sistemului în confecții sînt subramurile de bază din amonte (filaturile, țesătoriile, tricotajele, tăbăcăriile), care din lipsă de clienți nu mai au cui să-și desfacă produsele. Din aceste motive piața internă a fost ***"invadată"*** cu confecții textile și încălțăminte de calitate îndoielnică. Numai în '95 pe piața românească au fost aduse din import, la un preț de dumping de 0,28 $/bucată, 9 milioane de cămăși "chinezești" confecționate din materiale sintetice și 40 milioane de perechi de încălțăminte cu fețe și tălpi din înlocuitori de piele, improprii la purtare, care au ***"dezbrăcat"*** și ***"descălțat"*** de la vînzare cele 5000 de firme de confecții autohtone. Sistemul lohn prezintă însă și mari dezavantaje: frînează menținerea și dezvoltarea industriei autohtone din subramurile primare, număr mic de clienți distribuitori ș.a. Firmele de confecții sînt condamnate să realizeze mulți ani de acum înainte profituri modice.

Un exemplu tipic: firma ieșeană "Iașiconf" nu poate obține de la clientul extern pentru produse de îmbrăcăminte "grele" (jachete, blazere, etc.) decît 7,8-8,5 $/produs, din care profitul net este de 1,17-1,27 $/produs, adică cel mult 15%. Acesta înseamnă că la circa 80.000 articole similare/pe lună, cei 2050 de angajați nu pot realiza lunar decît maximum 150.000 lei profit net/salariat. Rezultă că folosirea ca strategie pe termen lung a sistemului lohn va face imposibilă atingerea salariilor occidentale, care depășesc în industria de confecții peste 2000$/lună! **(Eugen RÂPĂ)**

Devenind persoane juridice conform noii legi care le reglementează activitatea

Casele de ajutor reciproc ale salariaților sînt scutite de impozite

Regimul juridic al caselor de ajutor reciproc ale salariaților a fost reglementat recent prin Legea nr. 122/octombrie 1996. Conform acestei legi - care înlocuiește Decretul nr. 358/1949, privind organizarea caselor de ajutor reciproc pe lîngă sindicate - casele de ajutor reciproc, denumite C.A.R., capătă regim de persoane juridice, urmînd să-și pună de acord statutele proprii cu prevederile legale și să se înregistreze la Judecătoria în a cărei rază teritorială își au sediul, în termen de șase luni.

Casele de ajutor reciproc sînt asociații fără scop lucrativ și care au ca obiect de activitate întrajutorarea membrilor lor, prin acordarea de împrumuturi cu dobîndă care se reîntoarce la fondul social, după deducerea cheltuielilor statutare. Organizarea C.A.R. se face pe baza liberului consimțămînt al salariaților în vederea sprijinirii și întrajutorării financiare a membrilor. Înființarea C.A.R. se poate face de către salariați, indiferent de locul de muncă, în unitățile în care lucrează sau prin asociere la nivel teritorial. Actul de constituire și statutul se depun la judecătoria în a cărei rază teritorială se află unitatea, împreună cu cererea pentru dobîndirea personalității juridice. Constituirea și funcționarea ca persoană juridică se fac conform Legii nr. 21/1924. Modul de asociere, de organizare și funcționare a caselor de ajutor reciproc ale salariaților se stabilește prin statutele proprii, iar actele și operațiunile făcute în legătură cu obiectul de activitate al acestora sînt scutite de orice impozite și taxe. **(M.M.)**

Ieri, pe piața extrabursieră

Singurele acțiuni tranzacționate au fost cele ale societății Bijuteria București

Tranzacțiile pe piața extrabursieră (OTC) au fost reluate luni, 4 nov. a.c., singurele tranzacționate fiind cele ale societății Bijuteria București (valoare nominală 1.000 lei) al cărei preț de închidere a fost de 2.000 lei/acțiune, față de 1.000 lei/acțiune, cît a fost prețul de închidere vineri, 1 nov. a.c.

Volumul total al tranzacțiilor a fost 193 acțiuni, iar valoarea totală 386.000 lei. Societățile cotate în prezent pe piața extrabursieră sînt: Turbomecanica București (prețul ultimei tranzacții - 9.800 lei/acțiune; valoarea nominală - 25.000 lei/acțiune), Practic București, Pharma București, Suprem Iași, Corevas Vaslui, Construcții Feroviare Moldova Iași (prețul ultimei tranzacții - 800 lei/acțiune; valoare nominală - 1.000 lei/acțiune), Metalo-Chimice Cluj, Textile-Încălțăminte Cluj, Condmag Brașov Farmacom Brașov.

RASDAQ, societatea care administrează sistemul electronic de tranzacționare a acțiunilor rezultate din privatizarea de masă, a anunțat că, în această săptămînă, vor fi introduse zilnic în sistem 21 de noi societăți comerciale cotate: Automobile Craiova, Arpechim Pitești, Electromagnetica București, Excelent București, IMEP Argeș, Alimentara Cluj, Avicola Bacău, BAD Rulmenți Brașov, Cercon Arieșul Cluj, Comcereal Iași, Construcții-Montaj Satu Mare, Cozia Forest Vîlcea, Electromotor Timiș, Industrializarea Laptelui Arad, PECO Constanța, PECO Vîlcea, Resial Alba, Tepro Iași, UMT Timiș, Vinalcool Arad, Zahăr Arad.

Dobînzile plătite de băncile comerciale pentru depozitele la termen în lei înființate de persoanele fizice

Durata depozitului	1 lună	3 luni	6 luni	9 luni	12 luni	la vedere	suma minimă
Banca Comercială Română	51%	53%	50%	48%	48%	16%	100.000 lei
Banca Română pentru Dezvoltare	43%	53.50%	54%	54.50%	55%	15%	100.000 lei
Banca Ion Țiriac	55%	50%	45%		42%	25%	500.000 lei
Casa de Economii și Consemnațiuni					40%	15%	150.000 lei
Bankcoop	55%	60%	53%	53%	55%	21%	200.000 lei
Banc Post		42%	48%		51%	18%	500.000 lei
Credit Bank	61%	63%	65%	65%	66%	21%	100.000 lei
Banca Agricolă	40%	58%	45%	46%	50%	16%	500.000 lei
Bancorex	60%	55%	55%	55%	55%	22%	1.000.000 lei
Banca "Dacia Felix"		37%	39%	41%	43%	15%	
Banca București	50%	50%	48%	46%	45%	16%	500.000 lei
Banca Românească	53%	54%	52%	50%	50%	18%	500.000 lei

FONDURI DE INVESTIȚII

Valoarea la zi a unităților de investiție:	
FMOA - SAFI: (28.10-03.11.1996)	16.105 lei - valoare unică
CREDIT FOND: (04-09.11.1996)	9206 lei
FRI: (04.11.1996)	26.251 lei - tip A 78.756 lei - tip B
ARDAF: (04.11.1996)	13.555 lei
FNI: (29.10.1996)	22.540 lei
Fondul Transilvania:	14.975lei

CASELE DE SCHIMB VALUTAR

Casele de schimb valutar	Dolar SUA		Marcă germană	
	C	V	C	V
B.R.D. (tel. 211340)	4002	4202	2647	2780
Credit Bank (tel. 117591)	3420	3520	2325	2425
Casa de schimb Hygeco (tel. 112035)	4150	4299	2750	2850
Casa de schimb ACR (tel. 112345)	4100	4200	2700	2800
BANKCOOP (tel. 211236)	3400	3500	2300	2400
Banca "București" (tel. 212009)	3650	3750	2300	2500
TAROM (tel. 115309)	4130	4220	2700	2800
B.C.R. (tel. 230500)	3390	3440	2240	2273
B. Agricolă (tel.215965/316)	3563	3613	2351	2384
Banca Comercială "Ion Țiriac" (tel. 211740)	3375	3500	2310	2370
B.R.C.E. (tel. 211738)	3380	3430	2237	2270
Olimp (tel. 215524)	4110	4250	2680	2810
Banca Dacia Felix (tel. 145125)	3385	3460	2280	2380
Nasty Change (tel. 211800/29)	4160	4300	2700	2880

Cursurile valutare de referință ale BNR pentru 5 noiembrie

Valute în cont	Curs lei	Variația față de valoarea precedentă (lei)
1 dolar SUA	3409	+15
1 marcă germană	2243	0
1 leu moldovenesc	740	+3
1 franc francez	664	0
1 liră sterlină	5577	+56
1 șiling austriac	319	0
100 yeni japonezi	2996	+18
100 lire italiene	224	0
1000 lire turcești	35	0
1 franc elvețian	2674	-26
1 ECU	4306	+3

AGENDA OMULUI DE AFACERI

ETNIS

Reprezentanța firmei germane Vaillant, pentru Moldova, vă oferă

Centrale și cazane pentru încălzit pe combustibil lichid, gaz și electrice

- proiectare, montaj și garanție 3 ani
- plata în 6 rate lunare

Str. N. Iorga 7D, bl. F5, tel. 230113, fax 232690, telemobil 018613246

EDENTA SRL

Distribuitor al produselor dentare 3M pentru zona Moldovei

vă oferă ● compozite și glassionomeri autopolimerizabile și fotopolimerizabile ● mase de ambalat și aliaje dentare: Palliag, Pallidor, Gaudent

IAȘI, str. Sf. Lazăr 49
(clădirea Tipografiei "Dosoftei")
Tel./fax 032-137114

FIMEX SRL

comercializează :

- echipamente de încălzire centrală și condiționare aer
- produse medicale: osteosinteză, proteze, instrumentar

Str. Cuza Vodă nr. 8 - tel. 032/117119, tel./fax: 032/211333

AVICENA COMPUTERS

Dealer autorizat

● PACKARD BELL ● DECK ● IBM / LEXMARK ● HEWLETT PACKARD ● UBI cod de bare

PLATA ÎN RATE

Iași, Bd. Ștefan cel Mare 10, tel./fax 032/213047

REL Computer S.R.L

Distribuitor autorizat **EPSON**

- PC AT 586, PENTIUM, 686 - plata în 12 rate lunare
- Imprimante EPSON și consumabile
- Case de marcat și cîntare electronice

Iași, Șos. Arcu nr. 12, tel. 032/214190

PROINF S.R.L.

Centrul pentru Instruire în Informatică organizează cursuri de instruire pentru:

- formare operatori (DOS, WINDOWS, utilitare)
- operare UNIX (cu aplicatii INTERNET)
- inițiere în programare P.C. (DBASE, FOX PRO, C)

Iași, str. Golia 14, tel-fax:032/ 115944

Compania de Turism NET

asigură transport aerian din Iași pentru Frankfurt, Berlin, Varșovia, Kiev

- bilete de avion pentru orice destinație din lume
- bilete de autocar pentru destinații în Europa

Iași, Casa Modei - mezanin, tel.:032/213450, fax: 032/270415

Agenția de Turism MAGELLAN

- Excursii externe în Turcia, Ungaria, Polonia (prin Slovacia)
- Excursii interne - copii, elevi și studenți
- Revelion la Budapesta. ***Plata în rate.***

Str. A. Panu 15, mezanin, tel.: 032/212337, 156439.

Agenția de Turism UNIREA (OJT) Iași

EXCURSII EXTERNE

ELVEȚIA (18.11), CHINA (săptămînal), FRANȚA (21.11; 10.12) AUSTRIA (24.11), EGIPT (5.11, 3.12), GRECIA (16.11), CIPRU (permanent).

Locuri la odihnă și tratament cu durata sejurului la alegere în orice stațiune.

Iași, Piața Unirii nr. 12, tel. 032/143037

COMITEL

oferă și instalează echipamente **Panasonic**

- centrale telefonice
- centrale termice
- aparate de aer condiționat

Iași, bd. Copou 3, parter, cam.2, tel./fax: 032/ 213375, 210054

ROTHERM

Reprezentant al firmei **FERROLI** - Italia

- Echipamente de condiționare aer etc.
- Calorifere din oțel, pompe, hidrofoare etc.
- ***Proiectare, montaj, garanție, service etc.***

Iași - Tel./Fax: 032/175105

DAS

Reprezentant al firmei germane VAILLANT
Distribuitor ROMSTAL și DE LONGHI (Italia)

- proiectează și execută rețele de încălzire
- proiectează și instalează centrale termice
- dimensionează instalații de climatizare, instalații de răcire și ventilație

Iași, str.Aurel Vlaicu 87, Tel./Fax: 032-175488

NOILE CENTRE DE PRELUARE A ANUNȚURILOR de MICĂ PUBLICITATE

Toate anunțurile publicate de către elevi, studenți, pensionari și șomeri sînt GRATUITE
Tot GRATUIT apar și anunțurile de la rubricile "Locuri de muncă", "Felicitări" și "Decese".
GRATUIT ! anunțurile pot fi însoțite de fotografii!

Noi tarife tentante la rubricile "Vînzări"/ "Cumpărări"!
Reduceri MAXIME de preț pentru anunțurile Dumneavoastră!
NOU! Anunțurile se pot prelua și la INTERPRESS (Gara)

Monitorul *Ziarul care stă de vorbă cu oamenii!*

TĂTĂRAȘI FLORA

PĂCURARI ARIO

PODUL DE PIATRĂ C.M.V.

ALEXANDRU CEL BUN ELGINA

Vînzări

Rochie de mireasă

Urgent, model deosebit, mărimea 44; pret avantajos, negociabil. Telefon 122729, după ora 16,00.

■ Ventilatoare de birou si de podea (cu picior), en-gros si en-detail. Telefon 213284.

Mese de biliard

Noi, stejar negru, sistem cu fise, placă marmură, accesorii, transport, montaj, reparatii. Fălticeni, telefon 030/442724. (0733167)

■ Tablă aluminiu 0,45x1000x2000. Telefon 110382, 173690. (01405)

Materiale de construcții

Balast, nisip, var - pastă. Telefon 740345. (02543)

■ Jaluzele de aluminiu, pret minim. Telefon 215842. (02348)

■ Chiosc metalic tip Coca-Cola 2x2 mp, pret avantajos. Telefon 122210. (342582)

■ Urgent pui cocker spaniel, 6 luni, exemplar deosebit. Telefon 114163. (342656)

Spații comerciale

Spatiu comercial. Relatii la telefon 127107. (342736)

Vînd (asociere) spatiu comercial 400 mp, zona Tg. Cucu. Telefon 118733 sau 116207. (343108)

Urgent spatiu comercial, vad foarte bun, situat în Complex Comercial Podul de Piatră (fost aprozar), 127 mp. Telefon 251919, între orele 18-22. (342952)

■ Avantajos masină de pufuleti mari pentru productie en-gros. Telefon 031/524436. (138854)

■ Pianină marcă germană, pret negociabil. Telefon 142809. (342776)

■ Slaif de tîmplărie mare. Telefon 163904.

Bicicletă

Sputnik cu 4 viteze, stare foarte bună. Pret convenabil. Telefon 140434; 147171.

Stație Peco

În functie de ofertă vînd cotă parte din Statia Peco S.C. OCCIDENT IMPEX S.R.L. Spătăresti - Fălticeni, Suceava. Relatii la telefoanele: 030/441934; 441945 sau 441455. (343115)

Haine blană

Nutrie neagră, lungă si trei sferturi, ireprosabile. Relatii la telefon 144970, între orele 9,00-14,00 si 18,00-22,00. (342842)

■ Porc 110 kg, 4700 lei/kg. Telefon 271958.

■ Porumb stiuleti si vin vechi, calitatea 2, 1000 lei litru. Telefon 140707.

■ 1000 l vin nobil. Telefon 141895.

■ Urgent masină de cusut Ileana. Telefon 133505.

■ Ladă frigorifică si vitrină frigorifică, noi. Telefon 155069. (342953)

■ Cavou două cripte, cimitirul "Sf. Vasile". Telefon 131861.

Aparate service auto

Aparat de efectuat directia, electronic, si instalatie de vulcanizare, inclusiv aparat de echilibrat roți, italiene. Telefon 031/511549.

Vila de Aur

Loz cîștigător Vila de Aur. Telefon 155098.

Auto

■ Dacia 1310, august 1995, insonorizată, cauciucuri Barum, radiocasetofon. Lăsați mesaj pe robot. Telefon 270967.

■ Microbuz Tv, motor Brasov, stare bună de functionare. Telefon 154742, după ora 17,00. (342539)

■ Audi 100 CC, culoare rosie, an fabricație 1987-1988 + sistem alarmă, închidere centralizată, radiocasetofon. Pret negociabil. Telefon 213290. (342743)

Citroen BX

Vînd acte și mașină avariată Citroen BX 14 benzină. Telefon 136676. (342951)

■ Autocamion marca Saviem, cu 6 cilindri 125 CP, cu dubă izotermă, fabricatie decembrie 1992, stare bună. Accept la schimb apartament în Iasi si diferentă. Telefon 022/780360, Chisinău.

Dacia break 1310

An 1989, pret negociabil. Telefon 299 Vama Suceava. (343113)

BMW 318 I

An de fabricatie 1991 - octombrie, optiuni cod motor, închidere centralizată, culoare neagră, 150.000 kilometri reali; pret fix - 13000 dolari. Telefon 031/512289. (343114)

■ Vînd urgent Fiat Uno diesel, fabricatie 1994, consum 5/100 km, 1700 cmc, functionare ireprosabilă, carte identitate si numere noi; 5000 USD, negociabil. Telefon 127352.

Oltcit

70.000 km la bord, stare excelentă. Telefon 150862. (343116)

■ Dacia 1310 anul 1985, stare de functionare ireprosabilă. Telefon 131927.

Electronice

■ Vînd orga Yamaha P.S.R. 320, orgă Yamaha P.S.R. 76, tobosar electronic DD10. Telefon 270509. (342827)

Imobiliare

Agenția CASTER, tranzacții imobiliare (case terenuri)

Intermediem vînzări, închirieri si schimburi de case, apartamente si terenuri. Înscrierea în baza de date si reclamă (presă si radio) gratuită. Ofertă actualizată permanent pe computer. Perfectarea actelor în regim de urgentă. Pentru informatii suplimentare sunati la telefon 216262, între orele 8,00-20,00, sîmbata 9,00-14,00. Hotel Unirea, cam. 106.

Agenția CASTER, apartamente cu 1 cameră

■ Apartament 1 camera, Tătarasi, et. 1, pret 25 milioane. Telefon 216262.

■ Apartament 1 cameră, Canta, parter, pret 20 milioane. Telefon 216262.

■ Garsonieră, Canta, et. 3, pret 22 milioane. Telefon 216262.

■ Garsonieră, Nicolina, et. 4/4, pret 19 milioane. Telefon 216262.

■ Apartament 1 cameră, Oancea, et. 2, pret 26 milioane. Telefon 216262.

■ Garsonieră, Copou, parter, pret 35 milioane. Telefon 216262.

■ Apartament 1 cameră, Păcurari, et. 5/7, pret 22 milioane. Telefon 216262.

■ Apartament 1 cameră, Nicolina, et. 7/10, pret 22 milioane. Telefon 216262.

■ Apartament 1 cameră, Autogară, et. 7/7, pret 32 milioane. Telefon 216262.

■ Apartament 1 cameră, Frumoasa, parter, pret 17 milioane. Telefon 216262.

■ Apartament 1 cameră, Galata, parter, pret 20 milioane. Telefon 216262.

■ Apartament 1 cameră, Păcurari, pret 23 milioane, et. 4/7. Telefon 216262.

■ Garsonieră, parter, pret 20 milioane. Telefon 216262.

■ Apartament 1 cameră, Nicolina, et. 2, pret 20 milioane. Telefon 216262.

■ Apartament 1 cameră, Pădurii, et. 4/4, pret 25 milioane. Telefon 216262.

Agenția CASTER, apartamente cu 2 camere

■ Apartament 2 camere, semidecomandat, Mircea, et. 1, pret 22 milioane neg. Telefon 216262.

■ Apartament 2 camere, Independentei, et. 1, 2 balcoane închise, faiantă, pret 65 milioane. Telefon 216262.

■ Apartament 2 camere, Păcurari, semidecomandat, parter, 26 milioane. Telefon 216262.

■ Apartament 2 camere, Nicolina-CUG, et. 5, pret 30 milioane. Telefon 216262.

■ Apartament 2 camere, Canta, et. 2, pret 30 milioane. Telefon 216262.

■ Apartament 2 camere, Tătarasi, et. 5/10, nedecomandat, pret 20 milioane. Telefon 216262.

■ Apartament 2 camere, Pod de Fier, decomandat, et. 3/4, pret 38 milioane. Telefon 216262.

■ Apartament 2 camere, Nicolina, et. 2, gresie, faiantă, usi furniruite, balcon inchis, 28 milioane. Telefon 216262.

■ Apartament 2 camere, Cantemir, nedecomandat, parter, balcon inchis, 28 milioane. Telefon 216262.

■ Apartament 2 camere, Podu Ros, semidecomandat, parter, faiantă, parchet, gresie. Pret 35 milioane. Telefon 216262.

■ Apartament 2 camere, Podu Ros, et. 5/10, decomandat, 37 milioane neg. Telefon 216262.

Agenția CASTER, apartamente cu 3 camere

■ Apartament 3 camere, Nicolina, et. 1, gresie, faiantă, balcon închis, pret 40 milioane. Telefon 216262.

■ Apartament 3 camere, CUG, parter înalt, gresie, faiantă, balcon, tîmplărie schimbată, pret 40 milioane. Telefon 216262.

■ Apartament 3 camere, Metalurgie, et. 1, semidecomandat, pret 28 milioane neg. Telefon 216262.

■ Apartament 3 camere, Mircea, et. 2, semidecomandat, pret 25 milioane. Telefon 216262.

■ Apartament 3 camere, Gară, et. 4/8, tîmplărie schimbată, faiantă, gresie, set Olivia, balcon 12 m, interfon, pret 70 milioane. Telefon 216262.

■ Apartament 3 camere, Dacia, et. 1, semidecomandat, pret 28 milioane neg. Telefon 216262.

■ Apartament 3 camere, Păcurari, et. 1, balcon 18 mp, inchis, gresie, faiantă, usi furniruite, boxă, pret 60 milioane, neg. Telefon 216262.

■ Apartament 3 camere, Bdul Poitiers, et. 3, 2 balcoane, pret 35 milioane. Telefon 216262.

■ Apartament 3 camere, Păcurari, et. 10/10, recent renovat, liber, pret 23 milioane. Telefon 216262.

Agenția CASTER, apartamente cu 4 camere

■ Apartament 4 camere, CUG, et. 2, pret 40 milioane. Telefon 216262.

■ Apartament 4 camere, Centru Civic, et. 2, 3 balcoane, boxă, interfon, pret 38.000 $, neg. Telefon 216262.

■ Apartament 4 camere, Nicolina, et. 7/8, pret 45 milioane. Telefon 216262.

■ Apartament 4 camere, Păcurari, et. 1, amenajat lux, pret 80 milioane. Telefon 216262.

■ Urgent 2000 mp în Tomesti Iasi, la DN 28, cu facilităti (vie, pomi fructiferi, apă, gaz metan, lumină) - 15.000 lei/mp. Telefon 164303, zilnic. (342693)

■ Casă bună de locuit, 27 ari grădină, aproape de sosea si gară. Relatii la familia Cojocaru D.D. Constantin, sat Văleni, comuna Belcesti, jud. Iaşi. (342607)

■ Teren, 3600 mp, actualmente livadă de meri, foarte bun pentru constructii, facilităti deosebite, drumul de acces asfaltat, vis-a-vis de abatorul Pietrărie, în comuna Bîrnova, jud. Iasi. Telefon 131274. (342716)

■ Teren, 1,51 ha, sat Vlădiceni, comuna Tomesti, 3900 mp, zonă propice afacerile. Telefon 048/633907, Pitesti, între orele 8,00-10,00; 20,00-22,00. (342722)

■ Vatra Dornei, apartament 3 camere, mobilat, conditii deosebite, 11.000$. Telefon 030/371832, după ora 18,00. (342644)

Apartament ultracentral în Iași

3 camere decomandate, confort deosebit. Pret negociabil, la fata locului. Telefon 113930, între orele 17,00-20,00.

Apartament 3 camere

Confort I, îmbunătățit, 8/10, zona P. Roș, două băi, faianță bucătărie baie, două balcoane închise, parchet, uși stejar, calciu. Preț - 52 milioane lei. Telefon 135392.

■ 6500 mp teren construibil în spatele complexului sportiv Grădinari, 30 mii lei/mp. Telefon 214391, între orele 10,00-14,00 (luni-vineri). (342757)

Apartament 4 camere

Podu Roș, Magazinul "1001 Articole", cu telefon, două balcoane mari, două băi, interfon. Relații la 133576 sau 139785. (343111)

■ Vilă în satul Stefan cel Mare, Vaslui, la stradă, cu două nivele plus subsol. Relatii la telefon 035/311710. (250692)

■ Apartament 3 camere cu multiple îmbunătătiri în Gura Humorului; 26.000.000, negociabil. Telefon 031/513638. (139103)

■ Casă cu 5 camere, bucătărie vară, beci, grajd cimentuit, 3420 mp, grădină, fîntînă, conductă apă în curte, comuna M. Eminescu (Cucorani). Telefon 031/531617. (139078)

■ Vînd două apartamente cu 2 si 3 camere în zona P. Ros. Pret negociabil. Telefon 131436.

■ Vînd apartament 2 camere decomandate, Tătărasi, 26 mil. Telefon 131436; 271151. (342841)

■ Casă bătrînească cu 400 mp. Minim 25 milioane. Telefon 271830, spre Aviatie. (343053)

■ Apartament 2 camere, conf. I, parter, Podu Ros. Telefon 120030. (342954)

Spații comerciale

SC DUNAREA SA vinde spatiu comercial 160 mp în Centru Civic. Relatii la 140231, str. A. Panu nr. 52. (342850)

Vînd spatiu comercial cu teren proprietate în T. Vladimirescu. Telefon 230919. (342855)

Cumpărări

Agenția CASTER cumpără

Apartamente cu 1, 2, 3, 4 camere, indiferent de zonă si stare. Preturi avantajoase, în functie de zonă, amplasare si amenajări. Pentru informatii suplimentare sunati la telefon 032/216262, între orele 8,00-20,00, sîmbăta 9,00 - 14,00. Hotel Unirea, cam. 106.

Apartament 2 camere

Nicolina, la stradă, confort I. Tel. 032/216262. Program 8,00 - 20,00, sîmbăta 9,00 - 14,00. Hotel Unirea, cam. 106.

Garsonieră

Sau apartament cu o cameră, indiferent de zonă. Tel. 032/216262. Program 8,00 - 20,00, sîmbăta 9,00 - 14,00. Hotel Unirea, cam. 106.

■ Cumpăr beletristică, enciclopedii, dictionare, filosofie, istorie, artă. Telefon 174653, 270076. (02750)

■ Televizoare defecte, numai cu circuite integrate. Telefon 113380. (342508)

■ Cumpăr porumb boabe productie 1995. Ofer 500 lei/kg. Telefon 117126. (343106)

■ Apartament 1-2 camere în cartier Oancea. Telefon 170608. (343051)

■ Cumpă dictionar român-spaniol complet. Telefon 132565.

■ Cumpăr cărti din toate domeniile, inclusiv la domiciliu. Telefon 130577. (342830)

■ Cumpăr garaj în Cantemir, zona Decebal. Telefon 130577. (342830)

■ Cumpăr apartament 2-3 camere, Podu Ros. Telefon 131436. (342841)

Închirieri

Agenția CASTER

Ofer spre închiriere apartament 4 camere, ultracentral, Stefan cel Mare, curătenie recentă, semimobilat, 400 $ pe lună, negociabil. telefon 216262.

Apartament 3-4 camere

Societate comercială închiriază, pe o perioadă de 3 luni, apartament 3-4 camere în zona centrală. Preferabil telefon Alcatel. Plata în avans. Relații la telefon 230060, între orele 9,00 - 17,00.

Apartament 1-2 camere

Caut apartament 1-2 camere, (ne)mobilat, cu frigider și telefon. Telefon 213655, între orele 16,00-22,00.

Spațiu central

În Iași, central, spațiu de 140 mp, corespunzător pentru desfășurarea unor activități financiar-bancare sau reprezentanțe firme. Dispune și de o încăpere cu o suprafață de 75 mp, amenajată conform necesităților de lucru cu publicul. Relații la telefon 032/271333, int. 106.

Garsonieră mobilată

Caut garsonieră mobilată, plata lunar 140.000-160.000 lei. Telefon 230248, 117300, între orele 9.00-17.00.

■ Caut garsonieră (apartament) confortabilă, cu telefon, pe termen lung. Ofer 300.000 lei/lunar. Telefon 174002, după 18.00. (342649)

■ Pensionar, primesc în gazda. Telefon 271542, între orele 18-20.

■ Ofer apartament 2 camere, una cameră mobilată, în zona Păcurari la una sau 2 persoane. Plata anticipat în valută. Telefon 143661.

Spații comerciale

Ofer prin asociere în participatiune (închiriere) spatiu comercial, central, 30 mp. Telefon 143031, orele 10-16.

SC ELGINA SRL închiriază 100 mp spatiu comercial. Telefon 152070 în Alexandru cel Bun.

■ Ofer spre închiriere ap. 3 camere, Centru Civic. Telefon 144968. (342778)

Schimburi

■ Schimb apartament cu 3 camere pentru unul cu 2. Telefon 173140.

■ Schimb (închiriez) ap. 3 camere decomandate, două balcoane, Podu Iloaiei, cu apartament 2 camere sau 2 garsoniere Iasi. Telefon 136806.

Servicii

Servicii medicale mobile

CORPO SAN, societate specializată în servicii medicale mobile, oferă

ABONAMENTE în trei variante optionale: A. - două consultatii medicale lunar, zilnic între orele 7-22; eliberarea de retete în regim compensat; tratamente injectabile de urgentă în caz de necesitate. B. - două consultatii medicale lunar în regim non-stop; 20% reducere pentru următoarele consultatii din cadrul aceleiasi luni; eliberarea de retete în regim compensat; tratamente injectabile de urgentă în caz de necesitate. C. - două consultatii medicale lunar în regim non-stop; 50% reducere pentru următoarele consultatii din aceeasi lună; 20% reducere pentru analize de laborator (recoltate la domiciliu); 20% reducere pentru tratamente injectabile (intramusculare, intravenoase); eliberarea de retete în regim compensat; transportul la spital si internarea în caz de necesitate. Persoanele care se abonează la CORPO SAN primesc un carnet de abonat care le conferă calitatea de beneficiar al serviciilor de asistentă medicală la domiciliu. Vă reamintim pe scurt serviciile pe care CORPO SAN vi le oferă în regim NON STOP:

■ deplasarea în cel mai scurt timp posibil la domiciliul bolnavului, în urma solicitării acestuia

■ eliberarea de retete medicale în regim compensat si eliberarea de certificate medicale

■ tratamente de urgentă în caz de necesitate

■ tratamente de lungă durată (pansamente, injectii intramusculare, intravenoase, perfuzii etc.)

■ recomandare de investigatii paraclinice (laborator, radiografice, echografice etc.)

■ transportul la spital si prezentarea medicului de gardă în vederea internării.

■ controale periodice anuale, precum și consult medical complet la angajare

■ supravegherea activă a bolnavilor cronici. Apelați NON STOP Corpo San la telefon 113130. SOSIM IMEDIAT!

■ Proiecte construcții. Avize pompieri. Telefon 270233. (02230)

Reparații TV

Tv color universal. Imi ofer serviciile. Dispecerat 250915. (02852)

Ingineri electroniști efectuăm reparații tv color, A/N, garanție, tarife minime. Telefon 128796, 8.00-16.00. (342853)

■ Electrician - electronist, îmi ofer serviciile. Telefon 113380. (342508)

■ Montăm gresie și faianță; executăm zugrăveli și tencuieli. Calitate. Telefon 128687. (342790)

Meditații

Ofer meditatii la limba și literatura română, avantajos. Telefon 151632.

Meditez Limba engleză, serios și eficient, orice nivel, în special copii. Studentă, anul II ISE. Telefon 149115, după ora 21,00.

Studentă Drept, meditez avantajos limbile română si franceză, clasele III-VIII. Telefon 155443.

■ Pregătesc fizică si chimie organică. Cadru didactic cu experientă. Telefon 154583. (342557)

Produse galenice

FARMACIE, FRUMUSETE, FARMEC S.R.L. vă oferă: o gamă variată de medicamente, produse galenice etc. Telefon 032/163615. (342702)

■ Medic, fostă olimpică la chimie si biologie, pregătesc intensiv si eficient chimie organică si biologie clasa a XI-a, pentru admitere la facultate. Telefon 213504, orele 17,00-20,00. (342759)

Birou traduceri

Autorizate notariat, toate limbile de circulatie. Telefon 143023. (02755)

Doctor Iordache Constantin

Medic primar pediatru, acordă consultatii la domiciliul copiilor. Telefon 214001. (343110)

■ Inginer chimist. Relatii T. Vladimirescu, T19, 48A. (342846)

■ Transport marfă Peugeot, 2 tone, pe toate rutele din tară. Sigurantă si confort, 400 lei/km. Telefon 270509. (342827)

■ Execut lucrări de faiantă si gresie numai cu materiale din import. Asigur calitatea lucrării. Telefon 270509. (342827)

■ S Studenta la Drept, ofer meditatii la Limba română pentru clasele IV-VIII. Relatii la telefon 176078.

■ Meditez matematică pentru gimnaziu si admitere liceu. Profesoară. Telefon 160097. (343001)

Angajări

Agenți imobiliari

Agentia imobiliară CASTER angajează cu carte de muncă agenti imobiliari în următoarele conditii: bărbati, vîrsta maximă 30 ani, prezentabili, dinamici, posesori auto. Salarizare atractivă si decont pentru benzină si ulei consumat. Pentru fise de concurs si informatii suplimentare, telefon 216262, Hotel "Unirea", cam. 106, zilnic între 8,00 - 20,00.

S.C. SAZPIC Miroslava S.A.

Angajează prin concurs: inginer industrie alimentară, carne si produse din carne; maistru în specialitatea preparate din carne. Cererile de înscriere se primesc pînă la data de 10.XI.1996, la sediul societătii, în comuna Miroslava. Relatii la telefon 140147 si 143371.

Fochist

Casa de Copii Primăverii anuntă organizarea concursului pentru ocuparea unui post de fochist. Concursul va avea loc în data de 15 noiembrie 1996, ora 9,00, la sediul unitătii, din strada Primăverii nr. 36. Conditiile de concurs sînt afisate la sediul unitătii.

Asistent medical

Căminul de Pensionari Iași scoate la concurs postul de asistent medical. Relații la secretariatul unității, zilnic între orele 8,00-16,00. Telefon 116919.

Electrician

Angajăm electrician, femeie de serviciu, sub 30 de ani. Telefon 270611, 270244.

Distribuitori

Ocazie! Dacă nu aveți loc de muncă sau nu sînteți satisfăcut de cîștigul dvs., fără bani sau spațiu comercial, puteți deveni distribuitor al produselor cosmetice ORIFLAME. Mii de noi oportunități vi se vor deschide. Cîștiguri excepționale! Nu ezitați. Sunați numai la 131963. (342854)

AGENDĂ AUTO

PIESE AUTO IMPORT

1.INFOTEC SRL
Castrol dealer autorizat
luni - vineri 9,00 - 18,00
sîmbătă 9,00 - 14,00
Str. Împăcării nr. 35, bl. 919
☎ 221405, 126816

2. SIX SRL - vopsele STANDOX
luni - vineri 9,00 - 18,00
sîmbătă 9,00 - 12,00
Străpungere Ștefan cel Mare nr. 3
☎ 117557

REPREZENTANȚĂ MONROE amortizoare

3. TILT SRL
luni - vineri 9,00 - 17,00
Str. Socola 20 (intersecția Cotnari)
☎/FAX 230493

TAMOIL
- Uleiuri auto și industriale

PECO-Panther '93

5. TOFAN GRUP
luni - vineri 8,00 - 16,00
Șos. Păcurari nr. 92
în incinta TRANSMIXT SA (AUTOBAZA 2)
☎ 032/154.343

6. BRAS SRL
Piese auto pentru mașini străine
luni - sîmbătă 8,00 - 20,00
duminică 8,00 - 13,00
Str. Silvestru nr. 4
☎/Fax 214.910

PARBRIZE A.G.E.R. SERVICE
- Geamuri import vest pentru toate tipurile de autovehicule (și en gros)
- Asigurăm și montaj, cu set de soluții originale

Str. N. Gane nr. 15
☎/fax 210351

BOSCH MONROE amortizoare

8.RUEDAS SRL
luni-vineri 8,00 - 20,00
sîmbătă 8,00 - 16,00
duminică 9,00 - 14,00
Str. Armeană nr. 5, tel. 112239

BOGE AMORTIZOARE
BUCȘE AMORTIZOARE
ELECTRICE BERU ultra
FILTRE PUROLATOR

9. VIBOL SRL
luni-vineri 9,00 - 16,00
sîmbătă 9,00 - 13,00
Str. Uzinei 32A (lîngă IRE)
☎ 115830

10. AMRS SRL
Ford dealer
luni - vineri 8.00-18.00
sîmbăta 8.00-12.00
Str. Păcurari 78
Tel. 032/214150

auto recambi
- Importator piese auto

luni - vineri 9,00 - 1 8,00
sîmbătă 9,00 - 14,00
Piața CUG
☎ /FAX 232856

12. RUDOLF -cimitir auto
luni - vineri 8,00 - 18,00
sîmbătă 8,00 - 16,00
duminică închis
Str. Arcu nr. 22 (zona Gării)

AUTOSHOP
- Toate tipurile de rulmenți auto

luni-vineri 8,00 - 22,00
sîmbătă 8,00 - 18,00
Str. Nicolina nr. 33 (rond vechi CUG)
☎ 221849, FAX 222403

PIESE AUTO ROMÂNEȘTI

1. BRAS SRL
Dacia, Raba, Saviem, ARO
luni - sîmbătă 8,00 - 20,00
duminică 8,00 - 13,00
Str. Silvestru nr. 4
☎/Fax 214.910

MAXIM
DACIA OLTCIT
luni - vineri 8,00 - 20,00
sîmbătă 8,00 - 17,00
Str. Ornescu nr. 4 (vizavi Peco Bas-Ceauș)
☎/Fax 212618
luni-sîmbătă 9,00 - 19,00
B-dul Dacia nr. 1 (Berăria Zimbru)

S.C. INTER EXPRESS S.R.L.
luni - vineri 8,00 - 18,00
sîmbătă 8,00 - 14,00
duminică 8,00 - 12,00
Str. Socola nr. 18 (lîngă Cotnari)
☎ 230278

Matrimoniale

■ Pensionar, 65 ani, doresc cunostintă cu doamnă, pensionară, între 55-62 ani, în vederea căsătoriei. Scrieti la adresa str. Ion I.C. Brătianu nr. 68, Botosani. Of. Postal nr. 1.

Pierderi

■ Cătelusă Foxterrier albă cu pete, în ziua de 14 octombrie, în zona străzii Alecsandri. Ofer recompensă. Telefon 131340. (342812)

■ Carnet de student si legitimatie bibliotecă pe numele Maftei Mihaela. Le declar nule. (874874)

■ În zona Stadion Copou, pui cîine lup (2 luni) aflat sub tratament medical. Aducătorului recompensă substantială. Telefon 215522. (342847)

■ Carnet de student pe numele Andronic Petru. Îl declar nul. (342833)

■ Carte de identitate a vehicolului Dacia 1310, cu seria A 0907070 eliberata de RAR Iasi. O declar nula. (342831)

■ Legitimatie bibliotecă pe numele Rustioru Mihaela. O declar nulă. (342840)

■ Carnet de sănătate pe numele Popescu Vasile. Îl declar nul. (342825)

Licitații

Imobil

Banca Comercială Română S.A., sucursala Iasi, cu sediul în strada Palat nr. 11, în calitate de creditoare anuntă că la data de 6 noiembrie 1996, ora 9,00, se va vinde la licitatie publică, la Judecătoria Iasi, dosar nr. 8528/96, imobilul situat în Iasi, strada Columnei nr. 19, bloc T-6, etaj 1, apartament 4, compus din 4 camere si dependinte, proprietatea debitorului Mitrofan Alexandru.

Diverse

Anunț

Catre onorata clientela. Cabinetul de infrumusetare, frizerie, coafura AURA, str. Tepes Vodă nr.2, bl. V1, sc. C, et. 1 - cei ce făceau programarea prin telefonul 174952 sînt rugati sa se prezinte fara apel, deoarece lucrarile la ROM TELECOM sînt de durată.

Decizie

În urma analizei situatiei contractelor cu furnizorii de programe, tinînd cont de devalorizarea raportului leu-dolar, Consiliul de administratie al societătii a decis că valoarea maximală pentru abonamentul la retelele CATV Electron M Bit, pentru luna decembrie 1996, să fie de 11.000 lei (unsprezece mii lei). (342721)

Abonamente

S.C. RODIPET S.A. anuntă că a început contractarea de abonamente pentru anul 1997. Telatii la telefon 212710, 214469.

■ Spray contra ejaculării rapide, medicamente potentă, frigiditate, zahăr afrodisiac. Telefon 01/6376273.

■ S.C. MARLEN S.R.L. anuntă depunerea cererii pentru emiterea acordului de mediu pentru obiectivul FAST-FOOD Cuza Vodă nr. 12, parter, amplasat în Iasi, str. Cuza Vodă nr. 12. Documentatia tehnică poate fi consultată la sediul firmei din Iasi, str. Curelari nr. 10, telefon (fax): 113222 sau la sediul Agentiei de Protectie a Mediului Iasi, str. Th. Văscăuteanu nr. 10. Eventualele observatii ale publicului referitoare la activitatea si amplasamentul obiectivului se vor transmite în scris la Agentia de Protectie a Mediului Iasi, str. Th. Văscăuteanu nr. 10, în termen de maximum 30 de zile de la publicarea acestui anunt în ziar. (342849)

Parteneră pentru cîine

Caut parteneră pentru cîine rasa Teckel. Telefon 230328.

Societatea de Servicii Informatice SINTA SA Iași

Centru Teritorial de Instruire Autorizat - primeste pînă la data de 11 noiembrie 1996 înscrieri la cursul de utilizare (operare) PC-uri programat la sfîrsit de săptămînă: vineri - după-amiază; sîmbătă, duminică - dimineata. La absolvire se eliberează certificate oficiale. Relatii suplimentare si informatii asupra programului complet de cursuri din trim. IV 1996 se pot obtine la sediul societătii din bdul Tutora 17, telefon 127112, 230080/108.

■ Grupul de firme ROMFIN anuntă intentia de majorare a adaosului comercial la 200%.

Decese

Familia dr. Viorel Armasu, cu adîncă durere în suflet, anuntă trecerea în nefiintă a celui ce a fost un bun tată si bunic - GHEORGHE ARMASU. Înmormîntarea va avea loc marti, 5 noiembrie, la cimitirul "Eternitatea" din Vaslui. Regrete eterne!

Tatiana și Mihai Rotaru, fiii - Vlad si Tudor Rotaru, cu adîncă durere în suflet, anuntă trecerea în nefiintă a celui ce a fost un bun tată si bunic - GHEORGHE ARMAȘU. Regrete eterne!

Finii, Simionică Emil, Liliana si fiica - Alexandra anuntă încetarea fulgerătoare din viată, după o lungă si grea suferintă, a nasului lor LIVIU STEFAN. Sintem alaturi de familia indoliată. Dumnezeu să-l ierte! Vei rămîne vesnic în amintirea noastră!

Cu inimile zdrobite de durere, Geta - sotie si Iulia - fiică anuntă disparitia fulgerătoare a scumpului lor sot si tată - ERNEST LIVIU STEFAN. Înmormîntarea va avea loc marti, 5 noiembrie, la cimitirul "Sf. Treime" din Păcurari, la ora 12,00. Lacrimi si flori pe tristul lui mormînt. Nu te vom uita niciodată. (342835)

Familia anuntă cu adîncă durere trecerea în nefiintă a celui care a fost iubit părinte, bunic, străbunic - SAVA JALENCO. Corpul neînsufletit este depus în capela bisericii "Sf. Neculai" (lîngă Grădina Botanică). Înhumarea va avea loc marti, 5 noiembrie, la ora 12,00. (342828)

Familia Alexandru si Magdalena Băisan anuntă cu durere moartea dragei lor surori si cumnate ELENA MUNTEANU, în vîrstă de 52 ani. Lacrimi si flori pentru sufletul ei minunat, care a fost greu încercat. Dumnezeu să o ierte!

Cu adîncă durere în suflet, mama, sora, fratele și nepotul anuntă disparitia prematură, la numai 43 ani, după o grea suferintă, a celui ce a fost LIVIU-ERNEST STEFAN. Lacrimi si flori pe tristul lui mormînt. Înmormîntarea va avea loc azi, 5 noiembrie 1996, la cimitirul "Sf. Treime" din Păcurari.

Cerniti de durere, părintii Constantin si Anilia Grigorută anuntă trecerea în nefiintă a fiicei lor, după o lungă si grea suferintă, a celei care a fost BEATRICE GRIGORUTĂ, 35 ani. Înmormîntarea are loc joi, 7 noiembrie, ora 13,00, la cimitirul din satul Păun. Dumnezeu să o ierte!

Am dorit ca luna aceasta să sarbatorim împreună aniversarea celor 43 ani. Am dorit să ne bucurăm de tot ce ne poate oferi viata, mai onest si mai frumos. Am dorit prea mult. Dumnezeu să o ierte pe cea care a fost CAMELIA RADU (GORSCHI), fostă sef birou BNR - Sucursala Iasi. Te plîng în veci nemîngîiati copiii - Ioana și Daniel, sotul - Liviu, împreună cu familiile Aurelia si Mircea Gorschi - părinti, Dorina și Mircea Gorschi - cumnată si frate. Înmormîntarea va avea loc joi, 7 noiembrie, orele 11,00, la cimitirul "Eternitatea", în capela căruia este depusă defuncta. (342851)

Sotia, fiica, fiul, nora, ginerele si nepotii anuntă cu profundă durere decesul fulgerător al iubitului lor sot, tată si bunic - PETRU SIMINICEANU, din com. Deleni Iași. Înmormîntarea va avea loc marti, 5 noiembrie 1996. Dumnezeu să-l odihnească în pace!

Condoleanțe

Familia V. Cristian se alătură durerii fără margini a colegului Gică Buzatu si a familiei, cauzată de disparitia razei de soare care a fost LAURA. Dumnezeu s-o primească lîngă îngerii săi!

Colectivul clasei a II-a D al Scolii nr. 39 Iasi, împreună cu învătătoarea si părintii transmit colegei lor Lăcrămioara Chiriac sincere condoleante și sînt alături de ea în aceste grele momente pricinuite de disparitia tatălui. Dumnezeu să-l ierte și să-l odihnească în pace!

Locatarii blocului Q-3 din strada Drobeta nr. 12 asigură familia Chiriac de întregul lor sprijin la tragica despartire de cel ce a fost FRANTZ CHIRIAC. Doamne, odihneste-l în pace! Fie-i tărîna usoară!

Membrii Asociatiei de locatari Ralet 7 transmit sincere condoleante familiei prof.dr. Nicolaie Niculescu pentru pierderea suferită prin decesul cuscrului.

Membrii Asociatiei de locatari Ralet 7 transmit sincere condoleante familiei dr. Gheorghe Floares pentru pierderea suferită prin decesul soacrei si respectiv mama doamnei Floareș.

Familia Marian Moldovan transmite condoleante familiei Liviu Radu pentru pierderea sotiei.

Familiile Neculai Ciobanu și Vasile Stănescu transmit condoleante familiei îndurerate si împărtăsesc marea durere a prietenului Liviu Radu cauzată de disparitia prematură din viată a sotiei - CAMELIA RADU. Dumnezeu s-o odihnească în pace!

Cuvintele sînt parcă prea putine și nu au întelesul pe care l-am dori, atunci cînd trebuie să ne exprimăm regretul si durerea pe care o simtim atunci cînd ne despărtim de colegi apropiati. Sîntem alături de familia îndoliată la pierderea dnei CAMELIA RADU, sef birou compensare - Banca Natională. Colectivul Băncii Nationale Române, Sucursala judetului Iasi.

Familiile Foca si Rotaru sînt alături de Tatiana Rotaru în aceste grele clipe provocate de disparitia tatălui. Transmitem sincere condoleante întregii familii.

Familiile Foca si Rotaru transmit sincere condoleante familiei dr. Viorel Armasu în aceste grele momente cauzate de disparitia tatălui. Dumnezeu să-l ierte!

Familia Ilie Achitei este alături de familia Bozăianu la marea pierdere suferită prin pierderea lui CONSTANTIN BOZĂIANU. Sincere condoleante. (342822)

Locatarii bl. F4, sc. B, Soseaua Arcu nr. 5, transmit familiei Bozăianu sincere condoleante pentru minunatul vecin CONSTANTIN BOZAIANU. Dumnezeu să-l ierte si să-l odihnească în pace! (342822)

Colectivul fostei clase a XII-a B de la Liceul "C. Negruzzi" este alături de colega Iulia Stefan în aceste momente grele. (342835)

Familia Gheorghe și Liliana Cotet, împreună cu copiii - Bogdan si Dutu, este alături de Geta si Iulia la pierderea suferită prin decesul cumătrului LIVIU: Dumnezeu să-l ierte! (342835)

Familia Aurel si Georgeta Mica transmite sincere condoleante familiei Stefan si este alături de ea în aceste momente grele. (342835)

Familia Constantin Ivașcu se alătură durerii fără margini a familiei Viorel Armasu pentru surprinzătoarea disparitie a tatălui. Dumnezeu să-l odihnească! (342824)

Familiile Stefan Ionut si Constantin Dorel anuntă cu durere trecerea în nefiintă a dragului văr și nepot LIVIU ȘTEFAN. Regrete eterne. (342848)

Colegii din cadrul colectivului MU2 al Institutului IPROCHIM filiala Moldova Iasi transmit sincere condoleante colegului Romeo Jalencu pentru pierderea suferită. (342826)

Sincere condoleante familiei ing. Grigoras pentru pierderea suferită. Familia dr. Hoisie. (342829)

Familia dr. Rosca C. transmite sincere condoleante familiilor ing. C. Mazilu si C. Baltatu pentru pierderea tatălui. Dumnezeu să-l ierte!

Salariatii din Banca Natională Iași, îndurerati, deplîng trecerea în nefiintă a colegei CAMELIA RADU - șef birou și se alătură familiei greu încercate. Transmitem sincere condoleante și întreaga noastră compasiune. Dumnezeu să o ierte si să o odihnească în pace! (342839)

Familia Sergiu Coman este alături de bunul prieten Liviu Radu si copiii - Ioana și Daniel în aceste momente de pierdere ireparabilă a scumpei sotii și mame - CAMELIA RADU, răpusă în floarea vîrstei de o nemiloasă boală, și-si exprimă întreaga compasiune. Dumnezeu să o ierte!

Lidia Antonesei transmite sincere condoleante familiei Romanescu pentru pierderea suferită.

Cu adîncă durere, colectivul serviciului Control operatiuni bancare din Sucursala Iasi a BNR regretă disparitia prematură a distinsei colege CAMELIA RADU si transmite sincere condoleante familiei îndoliate. (342832)

Familiile Luchian Antohi si Zamfir sînt alături de maior dr. Viorel Armasu în clipele grele, pricinuite de disparitia tatălui - GHEORGHE ARMAȘU. Sincere condoleante. Dumnezeu să-l ierte! (342838)

Colectivul FIRAM al Spitalului CFR Iasi transmite condoleante colegului Gheorghe Morărasu și familiei îndoliate pentru pierderea suferită. (342837)

Colectivul Preventoriului TBC copii Deleni este alături de doamna Olga Siminiceanu în momentele grele, pricinuite de decesul fulgerător al sotului, și transmite sincere condoleante familiei îndoliate. Dumnezeu să-l ierte și să-l odihnească în pace! (342834)

Gheorghe Onofriciuc transmite domnului Liviu Radu sincere condoleante împărtăsind durerea pentru disparitia sotiei. Dumnezeu s-o odihnească! (342845)

Familiile Mihai Gheorghiu si Dan Stănescu transmit sincere condoleante și întreaga compasiune familiei Marcel Curiceanu pentru decesul tatălui, VICTOR CURICEANU. Dumnezeu să-l odihnească în pace!

Maria, Cătălina si Gogu transmit condoleante familiei Ștefan și sînt alături de ea în aceste grele momente. (342835)

Familiile Platon Mihai, Platon Mircea si Platon Cătălin, înmărmuriti de disparitia fulgerătoare a LAUREI BUZATU, se alătură durerii fără margini a familiei Gheorghe Buzatu, transmitîndu-i sincere condoleante.

Familiile Vasile si Aurica Arteni, împreună cu Ecaterina și Stelică Mitru sînt alături de mătusa lor, la pierderea sotului - IOAN NEACȘU. Dumnezeu să-l ierte!

Colegii de serviciu din cadrul SC UNIREA SA sectie Atelier mecanic sînt alături de doamna Ileana Grădinariu la pierderea suferită prin decesul soacrei.

Cadrele didactice și personalul TESA de la Scoala generală Holboca sînt alături de secretara Lucia Apetrei în aceste momente grele, pricinuite de pierderea mamei, și transmit condoleante întregii familii.

Familia Dumitru Romaniuc transmite sincere condoleante familiei lt.col. Viorel Armașu pentru pierderea suferită. Dumnezeu să-l ierte!

Familia Ștefan Leica transmite sincere condoleante familiei lt.col. Viorel Armasu pentru pierderea suferită. Dumnezeu să-l ierte!

Colectivul Gărzii Financiare - sectia Iasi este alături de omul deosebit Liviu Radu - comisar sef divizie, în această cumpănă, și-si exprimă întreaga compasiune pentru pierderea irecuperabilă a minunatei sotii - CAMELIA, răpusă de o cruntă și nemiloasă boală, la numai 43 de ani. Dumnezeu să o ierte! (342851)

Colectivul Grădinitei "Sf. Sava" este alături de dna educatoare Rodica Morărașu în clipa despărtirii pentru eternitate de tatăl ei. Condoleante întregii familii. (342852)

Familia Gheorghe și Anilia Potârnac, împreună cu copiii - Marius și Laura regretă profund trecerea în nefiintă a celei ce a fost BEATRICE GRIGORUTĂ, soră, cumnată și mătușă. Dumnezeu s-o odihnească în pace!

Familia Dorel și Mariana Lutcanu, copiii - Gabi și Sidonia sînt alături de familia Grigorută în aceste clipe în care ne-a părăsit pentru totdeauna cea care a fost scumpa și iubita cuscră - BEATRICE GRIGORUTĂ. Dumnezeu s-o ierte!

Familia Dabija Vasile și Seherezada - cumnat și soră, împreună cu copiii - Alina, Elena și Alexandru - nepoti regretă cu durere adîncă moartea năprasnică a scumpei lor BEATRICE GRIGORUTĂ. Dumnezeu s-o ierte!

Unchii, mătușele și verisorii sînt alături la marea durere provocată de disparitia prematură a celui ce a fost un iubit nepot și verisor LIVIU-ERNEST STEFAN și transmit sincere condoleante mamei, sotiei, fiicei, surorii și fratelui. Nu te vom uita niciodată, scump nepot și văr.

Mulțumiri

■ Mama, fratele și cumnata multumesc rudelor, prietenilor, colegilor, vecinilor și tuturor celor care le-au fost alături în momentele de grea suferintă pricinuită de incredibila pierdere a celui care a fost un fiu, frate și cumnat iubitor - CORNELIU ANDREESCU. Dumnezeu să-l odihnească în pace! (342844)

■ Elena Andreescu și fiul - Lucian multumesc rudelor, prietenilor, colectivului Prestatii Financiare și Directiei Regionale de Postă Iasi, colectivului sectiei Fibră din cadrul SC TEROM SA, colegilor și tuturor celor care le-au fost alături în momentele de grea suferintă, pricinuite de incredibila pierdere a celui care a fost un sot și un tată iubitor - CORNELIU ANDREESCU. Dumnezeu să-l odihnească în pace! (342844)

Oferta săptămînii: tehnică de calcul - birotică

OPEN SYSTEMS
Calculatoare PGA
5x86/133, Pentium 100/120/133
Microsoft Qualified Dealer
Novell Networking Partner
Canon Authorized Dealer
OKI Authorized Dealer
Sediul: Str. Stejar 3 tel/fax 032/17.47.59, 17.79.92 **Birotică**: Independenței 4 tel. 21.63.04 **Magazin**: lîngă Optinova, tel: 11.35.45

RADIX
Computere
Consumabile
HP DeskJet 690
LaserJet 5L, 6P
HEWLETT PACKARD
Authorized Reseller
Iași, B-dul Copou, nr. 3, etaj II; tel. 032/212453 tel./fax/ 032/210423

Universal RX
Master V.A.R. SALIENT
Calculatoare
SALIENT
486, 5x86, Pentium, 6x86, Pentium Pro
În 12 rate lunare.
3 ani Garanție Integrală !
Iași, Str. Grigore Ureche nr. 3
Tel. 032-212660, Fax 032-112058

dtk ACE COMPUTERS
distribuitor autorizat
Calculator DTK
PENTIUM 100 - GREEN
Cache burst 256 K, INTEL VX 430, HDD 1,27 GB SEA GATE (3 Mb/sec), VGA 1 MB PCI, Monitor SVGA 14" color DTK, LR, NI, 48 KHz frecv. orizontală, refresh 72 Hz
Iași, str. Grigore Ureche, bl. W. Mărăcineanu
tel./fax 032/213122, 213130

LIVIUS
SALIENT MASTER VAR
Master V.A.R. SALIENT
Calculatoare SALIENT
Imprimante ace/jet/laser/color
Programe de contabilitate CIEL
Instalare. Instruire. Service
Iași, str. Fătu 1A
tel./fax 032/112221, 115922

AUTO - TECHNIC
CALCULATOARE:
5x86/133 MHz
6x86/120 MHz (PENTIUM 150+)
IMPRIMANTE. CONSUMABILE. COMPONENTE
PLATA ÎN RATE.
Magazin - Bd. Independenței B 1-5
Tel./Fax: 032/21 31 01

SERCOM
PARTENER AUTORIZAT
HEWLETT PACKARD, DTK
PC 586/133 Mhz, Pentium 100-166Mhz
HP LaserJet 5L, 4P
HP DeskJet 690 C
Prețuri minime !
Iași, B-dul N. Iorga nr. 46,
tel./fax: 231001, 122589

Universal RX
CONSUMABILE
pentru orice tip de
imprimante, copiatoare și faxuri
Iasi, Bd. Ștefan cel Mare nr. 8
Galeriile Comerciale - Mezanin
Tel. 023 - 216205, 215978

UNITRADE SYSTEMS
VERBATIM
Diskete
CD-uri inscriptibile
CONDITII DEOSEBITE PENTRU DISTRIBUTIE
Iași, Bd. Copou nr. 4,
tel. 216413, 213455; fax 216412

UNITRADE SYSTEMS
Calculatoare: COMPAQ, ZENITH, ARX
Imprimante: EPSON
Software: MICROSOFT Windows 95
CIEL contabilitate
REDUCERI PENTRU CONFIGURATII COMPLETE
Iași, Bd. Copou nr. 4, tel. 216413, 213455; fax 216412

EuroBIT
Pentium - 100 AMD K5
16 M RAM, HDD 2G, FDD 3,5", Mon. 14" color SVGA PCI 1M
access INTERNET gratuit
Program balanță contabilă
4.999.000 lei
Plata în rate.
Iași, str. A. Panu nr. 36, bl. 1B, tel./fax 032/214010, 211494

mita DC-1256 INTERELECTRIC
COPIATORUL DE BIROU A4
2.115 DM
Mod FOTO
12 copii/minut
Reducere/Mărire de la 64% la 156%
Str. ELENA DOAMNA, nr. 24
tel: 032/210030,210031; fax: 112366

AXON International
societate româno-franceză
programe de gestiune material financiară, contabilitate, imobilizări și salarizare
Iași - Moara de Foc 35, et. 5
Tel./Fax: 032-250239
axon@ mail.cccis.ro

INFONET CONSULTING
Calculatoare 486, 586, PENTIUM
Imprimante cu ace, DeskJet, Laser
Networking
Iași, str. Moara de Foc nr. 35, tel./fax 032/251898

QUARTZ MATRIX
DISTRIBUITOR AUTORIZAT
TOSHIBA
COPIATOARE SI TELEFAXURI
IASI SOS. PACURARI 8, bl. 558
TEL:157090 TEL/FAX:165558

QUARTZ MATRIX
DISTRIBUITOR AUTORIZAT
COMPAQ
PENTRU ROMANIA
IASI SOS. PACURARI 8, bl. 558
TEL:157090 TEL/FAX:165558

QUARTZ MATRIX
CENTRU AUTORIZAT
DE DISTRIBUTIE SI SERVICE
EPSON
IASI SOS. PACURARI 8, bl. 558
TEL:157090 TEL/FAX:165558

Beta Line
COMPUTERS - SERVICE - ACCESORIES
Vă oferă calculatoare
MODELE: **trophy** 586/133, **elite** PENTIUM 120, 133, 150, 166, 200,
magnum PENTIUM 133, 150, 166 + MULTIMEDIA
Periferie: GENIUS, EPSON, HP
Iasi, B-dul Tudor Vladimirescu nr. 22, tel./fax: 032/271281
Comandă un COMRACE și lasă-l să lucreze pentru tine
COMRACE COMPUTERS®
No. 1 în topul calității în ROMÂNIA
Microsoft OEM Partner
Western Digital OEM Partner
ADI OEM Partner

RTD® RomUS
TRADING & DEVELOPMENT
Austin - Texas Company
Iași, Bd. Copou 3, Tel/Fax: +40-32-210.492
Calculatoare
5x86, *Pentium*, 6x86
3 ani garanție !

AGENDA OMULUI DE AFACERI

SIT CONTUR

execută:
AMENAJĂRI INTERIOARE • SEDII FIRME
• SPAȚII COMERCIALE • INSTITUȚII PUBLICE
• VILE și APARTAMENTE DE LUX
Iași - tel. 032/152004, fax: 032/251310

GEMINI GRUP SRL

Depozit materiale de construcții
OȚEL-BETON, PLASE SUDATE, etc.
Iași, bd. Chimiei nr. 14 (incinta "Preboc"),
tel. 032/135147/33, tel./fax 032/271212

RODIA IMPEX SRL

distribuitor autorizat BOSCH
Mașini electrice pentru lucrări în metal, lemn, beton, marmură. Consumabile și piese de schimb. Mașini pentru grădinărit Piese auto Bosch pentru DACIA și alte autovehicule
Bacău, str. Războieni nr. 7, tel/fax: 034/18.15.22

ALFA CIVIC

distribuie scule, dispozitive, unelte, accesorii Bosch, Metabo, Ryobi, Stayer, Felisatti, Fiac, Far, Rothenberger, Grandinetti, CEA, Dieffe
Iași, Tg. Cucului 1 (lîngă Alimentară),
tel./fax: 032-214306

CANEL SRL

radiocomunicații **KENWOOD, MOTOROLA**
componente și aparatură electronică
calculatoare și agende telefonice
CASIO, SHARP
Iași, Ștefan cel Mare și Sfânt nr. 54 (18)
fax: 032-211986, tel: 032-213479, 214659

TORAMAT PRODINVEST SRL

vitrine orizontale, verticale, lăzi și camere frigorifice cu service în garanție și postgaranție
ACUM CU PLATA ÎN RATE
Iași, Calea Chișinăului nr. 35, tel/fax 032/233460

ELCOSERV

Case de marcat - cîntare electronice
Mașini de numărat bani. PC 486
Platformă electronică 300 kg.
Plata în rate !
Iași, str. Decebal nr.1, tel./fax:032/230205

VIBLANC SA

vinde
- frigidere "ARCTIC"
- congelatoare "ARCTIC"

Garanție 12 luni.
Tel. 032/14.22.89; 032/14.80.19; 032/210794

ROCAMBOLE SRL

Unic distribuitor BENCKISER
vă oferă: • gama de detergenți DOSIA
• detergenți SOLE, CALINDA, LIP
Transport gratuit.
Tel. 142363, 212684

VICTOR Industrie Alimentară SRL

Semiconserve din pește oceanic (marinat, afumat, sărat). Pește oceanic congelat, hamsie sărată, specialități din pește marin, icre.
Brăila, str. Vadul Schelei nr. 17,
tel/fax 039/613899, tel. 039/612568

COLINI SRL

organizează cursuri de
• Dans clasic, modern, de societate • Manechine și foto-modele
• Gim. aerobică • Step aerobic • Fitness • Culturism • Arte marțiale
Iași, Sf. Lazăr nr. 6 (lîngă Bankcoop), Tel. 032/112888

BINAL IMPEX SRL

importator și distribuitor unic INTEROLIVA (Grecia)
oferă toate sortimentele de
MĂSLINE NEGRE ȘI VERZI
în saramură
Botoșani, str. Ștefan Luchian nr. 19;
tel. 031/514722, fax. 031/512104

CARNETUL ZILEI

VREMEA

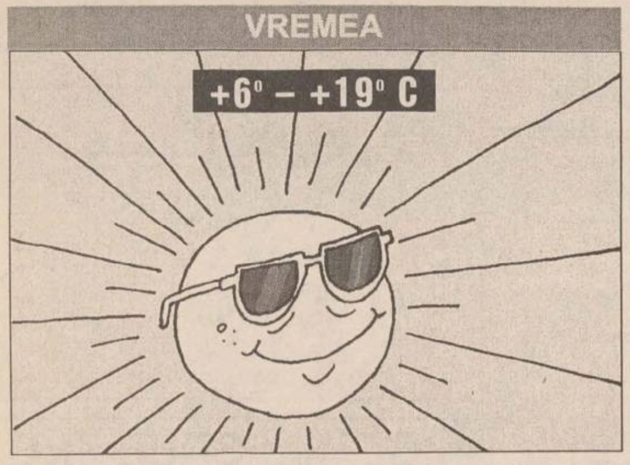

■ Vremea va fi predominant frumoasă și relativ caldă. Cerul va fi variabil. Vîntul va sufla slab la moderat. Temperatura aerului va înregistra valori minime cuprinse între 6° și 10° C, iar maximele între 15° și 19° C. **(Eugen Mihai PANIANOPOL - Centrul de Prevedere a Vremii Bacău)**

CALENDARUL CREȘTIN - ORTODOX

✝ **Sf. mc. Galaction, Epistimia, Pamfil și Silvan**

CALENDARUL CATOLIC

Ss. Zaharia și Elisabeta

FARMACII ȘI SPITALE DE GARDĂ

Farmacia nr. 2, Piața Unirii (tel. 116029).

Spitalul "Sf. Spiridon" (tel. 142730): Clinica a III-a Medicală; **Spitalul de Urgență** (tel. 140690); **Maternitatea "Cuza Vodă"** (tel. 143320).

FESTIVALUL DE OPERĂ ȘI BALET

■ În cadrul Festivalului de operă și balet, astăzi va avea loc Gala de operă și balet care încheie acest festival.

SALA RTVR IAȘI

■ Teatrul Național "Vasile Alecsandri" prezintă astăzi, la orele 18.00, în sala Studio, spectacolul cu piesa **"Conu Leonida față cu reacțiunea"**, de la **I. L. Caragiale**. Regia Teodor Corban.

TELECABLE

10,00 Prințesa din poveste (f.a./r) ■ 11,35 Inocența furată (f.a./r) ■ 13,00 Arma mea nouă (f.a./r) ■ 14,40 Telefonul (f.a./r) ■ 16,00 Pauză muzicală ■ 17,00 O mișcare greșită (f.a.) ■ 19,00 Planeta lui Dominikas - Insulele Cook (do) ■ 19,20 Scris în stîncă - rezumat geografic al Irlandei (do) ■ 20,30 Agenda Telecable - informații utile ■ 21,00 Secrete ucigătoare (f.a.) ■ 22,30 Urmăriri ucigașe (f.a.) ■ 0,00 Gîndul serii ■ 0,05 Stîncile albe (f.a.) ■ 1,35 Nocturnă muzicală

CONY - SATv

18,00 Deschiderea ediției ■ 18,05 Caleidoscop CONY-SATv (Calendarul zilei, știri, reportaje, reportajul zilei, anunțuri, publicitate) ■ 19,00 Viața sportivă. Redactor Cristina Constantin ■ 20,00 Închiderea programului ■

TELEVIZIUNEA NAȚIONALĂ

7,00 TVM. Telematinal ■ 8,30 La prima oră. Actualități; Puncte cardinale; Desene animate; Lumea ca fapt divers; Revista presei; Maxima zilei; Știați că...? ■ 9,20 Film serial (r): Santa Barbara (SUA), ep. 524 ■ 10,05 Limbi străine: Franceză; Engleză ■ **11,05 Cinematograful de artă (r): Bătălie pentru Alger** (Italia, Argentina, 1965). Regia Gillo Pontecorvo ■ 13,10 Muzica pentru toți. Un artist: Viniciu Moroianu ■ 14,00 Actualități ■ 14,10 TVR Iași. Est Meridian ■ 15,05 TVR Cluj-Napoca; Jurnal; Reporter în anchetă: sugestii cetățenești onorate de TVR Cluj-Napoca; Music-shop ■ 16,00 Actualități ■ 16,45 Conviețuiri. Comunitatea italiană din Constanța. Interviu cu dl. prof. univ. Adrian Bavaru, noul consul al Italiei la Constanța; Recital de poezie friulană cu Dan Nasta ■ 17,35 Cazuri și necazuri în dragoste. O emisiune de divertisment adresată tinerilor între 16 și 96 de ani! Tema: Dragoste și... "Timpuri Noi". Toti tinerii care iubeasc muzica vor revedea cu plăcere formația "Timpuri Noi"; Eseu introductiv; Despre amor... în pas alergător; Muzica dragostei; Dialoguri în direct; Concursuri; Surprize ■ 18,30 Desene animate: Grendizer (Japonia) ■ 19,00 Medicina pentru toți. Bolile colectivității ■ **19,30 Film serial pentru tineret: Tarzan** (SUA, 1993). Ep. 42 ■ 19,55 Urgențe în agricultură ■ 20,00 Actualități. Buletin meteo. Telesport ■ 20,45 Publicitate ■ **20,50 Telecinemateca: Fascinație** (SUA, 1945). Cu: Ingrid Bergman, Gregory Peck. Regia Alfred Hitchcock ■ 22,45 Reflector: Pe lîngă lege și... dincolo de omenie! ■ 23,15 Videocaseta '96 cu: Silvia Dumitrescu, Geanina Olaru, Manta Hristea, Berti Barbera, grupul "Stereo" ■ 23,30 Actualități ■ **23,50 Noapte electorală americană.** Transmisiune directă Washington - București. Relatări, interviuri, documentare, declarații, analize despre desfășurarea și rezultatul alegerilor prezidențiale din Statele Unite.

7,00 La prima oră, Știri ROMPRES; Buletin meteo; Gimnastica de dimineață; Informații utile; Desene animate (I); Autografe muzicale; Trei minute pentru sport; Bursa locurilor de muncă; Cronica șoselei; Unde mergem?; Simezele orașului; Avocatul casei; Dedicații muzicale; Ce spun astrele; Calendar; Desene animate (II) ■ 8,30 TVR Cluj-Napoca; Radiografii cotidiene: Vot '96. Reportaje electorale; Matinee muzicale: interpreți îndrăgiți ai cîntecului transilvan ■ 9,20 Ora de muzică. Valori ale muzicii românești contemporane: Octavian Nemescu - Simfonia a V-a. Interpretează Orchestra Națională Radio. Dirijor Horia Andreescu ■ **10,05 Magazin-satelit.** Cartografia - cartea de vizită a Terrei (TV Spaniolă); Aventurieri și scriitori: Pierre Loti (Arte); Succesul la genul feminin. Forma maximă - cale de afirmare (Worldnet USIA); MODEL '96: Coasta de Azur - rampă a viitoarelor manechine. Partea I ■ 11,30 Desene animate ■ 12,00 Teatru liric (r): Bal la "Don Giovanni" ■ 13,20 Muzica country cu formația "American Music Shop", condusă de Mark O' Connor (Worldnet USIA) ■ 13,55 Serialul serialelor. Twister - un uragan cinematografic; Farinelli - un film ca un foileton; Video-ghicitoare; "Și mai morocănoși" devine miniserial ■ 14,40 Desene animate: Poveste din munți (Japonia) ■ 15,10 Limbi străine (r): Franceză; Engleză ■ **16,10 Film serial: Alejandra** (Venezuela, 1991), ep. 68 ■ 17,00 23 de milioane (I). Foc la MACOMB S.A.; În căutarea unui loc de parcare!; Duios "Nicoleta"... coșea! ■ **17,40 Film serial: Andrea Celeste** (Argentina). Ep. 78 ■ 18,30 23 de milioane (II). Bani străini pentru tranziția autohtonă ■ 20,00 Cu cărțile pe față. Noutăți editoriale ■ 21,00 TVM. Mesager ■ 21,30 Căsuța cu povești ■ 21,35 Transfocator: Spitale care... "îmbolnăvesc" ■ 22,05 Credo. Smerenia ■ **23,15 Film artistic: Prima polcă** (Germania, 1995). Premieră pe țară.

În această seară, la TVR 2

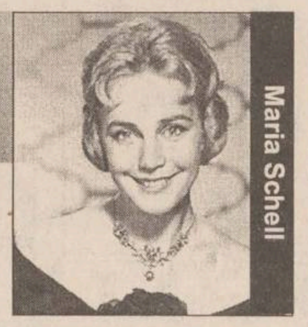
Maria Schell

Prima polcă (Germania, 1995). Premieră pe țară. Cu: Maria Schell, Erland Josephson. Regia Klaus Emmerich. Bazat pe romanul lui Horst Bienek, filmul tratează cu detașare un subiect delicat: el combină sfîrșitul brusc al copilăriei, prăbușirea unei ordini sociale stabilite cu debutul unei catastrofe politice de întindere mondială. Sîntem în 31 august 1939, în preajma celui de-al doilea război mondial. Într-un orășel din Silezia Superioară, familia Piontek percepe catastrofa iminentă, fără a o lua totuși în serios. Valeska Piontek, care deține rolul de cap de familie, de cînd soțul ei e bolnav, încearcă prin toate mijloacele să mențină intactă familia, cel puțin în aparență. **(TVR 2, ora 23,15)**

TV EUROPA NOVA

10,00 Desene animate (r) ■ 11,30 Reporter Europa Nova (r) ■ **12,00 "Victor, Victoria"** (f/r) ■ 13,30 Stadion (r) ■ 16,00 Linia întîi ■ 17,00 Desene animate ■ 17,30 Obiect al dorinței - durerile cronice și analgezicele ■ 18,00 Vivat Italia! Italia în miniatură; Fortărețele Romei; O lume scufundată ■ 18,50 Publicitate ■ 19,00 Infonova ■ **19,35 "Corabia morții"** (f. SUA, 1980). Regia Alvin Rakoff; cu: George Kennedy, Richard Crenna ■ **21,15 Fotbal: Prima Ligă a Angliei** (prima repriză) ■ 22,00 Infonova ■ **22,15 Fotbal. Prima Ligă a Angliei** (repriza a doua) ■ 23,00 Reporter Tele 7: Clanul Floreștilor; Cuibul de kurzi.

PRO TV

7,00 Ora 7, bună dimineața! ■ 9,00 Film serial: Tînăr și neliniștit (r, ep. 142) ■ 9,45 Sport la minut - știri sportive ■ **10,00 Film serial: Paradise Beach** (r, ep. 232) ■ **10,30 Film artistic: Trenul** (thriller/război, SUA, 1965). Regia John Frankenheimer; cu: Burt Lancaster, Paul Scotfield, Jeanne Moreau. Acțiunea se petrece în 1944, după Marea Debarcare din Normandia a aliaților, cînd mai mulți capi ai armatei germane încearcă să strîngă averi din teritoriile pe care încă le au sub control. Rezistența franceză încearcă prin toate mijloacele să oprească un tren încărcat cu opere de artă, pe care naziștii vor să le ducă în Germania. La PRO TV un film plin de suspans. ■ 12,55 Știrile Pro Tv ■ **13,00 Fotbal D.N.: Național - U. Cluj.** Transmisiune în direct (I) ■ 13,50 Sport la minut - știri sportive ■ **14,00 Fotbal D.N.: Național - U. Cluj.** Transmisiune în direct (II) ■ 15,00 Film serial: "Verdict crimă!", ep. 2 ■ **16,00 Film serial: Tînăr și neliniștit,** ep. 143 ■ 16,45 Film serial: Maria Jose, ep. 37 ■ **17,30 Film serial: Grace,** ep. 10 ■ 18,00 Știrile Pro Tv ■ 18,05 Sport la minut - știri sportive ■ 18,15 Ce s-a mai întîmplat în campanie ■ **19,00 Film serial: Cheers,** ep. 140 ■ 19,30 Știrile Pro Tv ■ **20,00 Film serial: Chicago Hope,** ep. 1 (SUA, 1995). Cu: Adam Arkin, Christine Lahti, Hector Elizondo, Roxanne Hart. ■ 21,00 Film serial: Secrete de familie, ep. 22 ■ 21,55 Știrile Pro Tv ■ **22,05 Film serial: Familia Bundy,** ep. 30 ■ 22,30 Film serial: MASH, ep. 193 ■ 23,00 Deșteaptă-te române! ■ 0,00 Știrile Pro Tv ■ 0,20 Sport la minut - știri sportive ■ 0,40 Film serial: Chicago Hope (r., ep. 1) ■ 1,30 Film serial: Secrete de familie (r., ep. 22) ■ 2,20 Știrile Pro Tv (r) ■ 2,40 Film artistic: Trenul (r) ■ 5,00 Fotbal D.N.: Național - U. Cluj (r).

ANTENA 1

7,00 Telematinal ■ 10,00 Știrile dimineții ■ 10,15 Din lumea afacerilor ■ 10,30 Quantum Teleshopping ■ 11,00 Lumina călăuzitoare (ep. 327) ■ 12,00 O iubire de neuitat (ep. 36) ■ 13,00 Lumina călăuzitoare (ep. 328) ■ 14,00 Știrile amiezii ■ 14,10 Astă seară dansăm în familie (r) ■ 16,00 Medalion: Tears for Fears ■ 16,30 Quantum Teleshopping ■ 17,00 Știrile după-amiezii ■ 17,10 O iubire de neuitat (ep. 37) ■ 18,30 Turneul candidaților ■ 19,45 Vise și oglinzi (ep. 27) ■ 20,45 Observator ■ **21,30 Rețeaua singaporeză** (aventuri, premieră, SUA, 1993). Cu: Jan Michael Vincent, John Walters ■ 23,10 Picătura de amar ■ 23,40 Capcană periculoasă (ep. 162) ■ 0,30 Dance club ■ 1,00 Quantum Teleshopping ■ 1,30 Observator (r) ■ 2,15 Cîinii războiului (acțiune). Cu: Neil Duncan, Vincent Ricotta, Ema Crift. Regia Max Steel ■ 3,00 Dance Club ■ 5,45 Vise și oglinzi (ep. 27) ■ 6,30 Quantum Teleshopping

TVR IAȘI

Pr. I, orele 14,10 - 15,00 - Est Meridian Magazin: ■ Fotograme (evenimente din actualitatea regională) ■ Interpreți de folclor ■ Radiografii economice ■ Săptămîna muzicală ■ Povestea unui om: Mihaela Arsenescu-Werner ■ Videoclipul emisiunii.

RADIO NORD - EST

■ **5,30 - 10,00 Micul dejun** Emisiune matinală de informații și muzică: știri din actualitatea locală, informații utilitare, horoscop, sfatul medicului, informații economice, relatări, interviuri în direct, concursuri (6,00-6,30 buletinul de știri și programul Actualitatea de la BBC World Service) ■ **10,00-14,00 Fir direct** Timp de patru ore în contact direct cu viața orașului: informații din actualitatea locală, scurte interviuri, concursuri și muzică. Realizator: Iulia Mihalache ■ **14,00-14,30 BBC:** Buletinul de știri și Actualitatea ■ **14,30-18,00 Turnul de control** Realizator: Gabriela Gugeanu Informații sportive (14,45), știri, interviuri, concursuri, muzică; 16,30 Puls Nord Est - cel mai important grupaj informativ al zilei; Realizator: Ovidiu Simonca ■ **18,00-19,00 BBC:** Buletinul de știri și Actualitatea ■ **19,00-21,00 Buzduganul de seară** Emisiune de divertisment: muzică și concursuri Realizatori: Daniel Buzdugan, Gabi Jugaru și Octavian Tudorache ■ **21,00-21,30 BBC:** Buletinul de știri și Actualitatea ■ **21,30-22,00 Puls Nord Est** - ediția de seară (știri, reportaje, interviuri, relatări din actualitatea locală și națională) ■ **22,00-0,00 Noapte americană** O emisiune despre America și muzica americană Realizator: Costi Rezlescu ■ 0,00-3,00 Rob Mc Lean Show - VOA Europe ■ 3,00-4,15 Albumul nopții ■ 4,15-5,00 June Brown Show - VOA Europe ■ 5,00-5,30 Ritmuri de înviorare.

Radio CONTACT

5,00-8,00 Bună dimineața! (meteo, sport, horoscop, concursuri, aniversări, revista presei, recomandri TV, actualitatea prin informații, reportaje din țară și corespondențe BBC) ■ 8,00 - 14,00 Azi în Iași (informații locale, concursuri, muzică) ■ 14,00 - 19,00 Contact FM ■ 19,00 - 22,00 Seara la Iași (program de divertisment: informații diverse, concursuri, muzică) ■ 22,00 - 0,00 Contact Gold (emisiune dedicată muzicii anilor '50-'60) ■ 0,00 - 1,00 Contact astronomic(emisiune realizată în dialog direct cu ascultătorii; răspunsuri la întrbări legate de acest fascinant domeniu) ■ 01,00 - 03,00 Top 50 (reluare)

■ **Ce-au ascultat bunicii noștri, ce-au ascultat părinții noștri, ce ascultăm noi sau atunci cînd muzica nu are vîrstă - începînd cu ora 22,00 - "CONTACT GOLD"**

RADIO IAȘI

6,00 Știri ■ 7,00 Radiojurnal ■ 7,30-7,45 Postscriptum, revista presei, avanpremiera radio, muzică ■ 8,00-8,05 Buletin de știri ■ 8,05-8,30 Informații utilitare ■ 8,30-9,00 Grai și suflet românesc (reluare) ■ 9,00-9,05 Buletin de știri ■ 9,05-13,00 Radiosfera (Știri - orele 10,00; 11,00; 12,00; 9,30 și 11,30 Agenda electorală; Radio-circuit-multiplex; Concert de muzică populară românească) ■ 13,00 Radiojurnal ■ 13,15 Panoramic Pop ■ 14,00 Buletin de știri ■ 14,05 Întîlniri pe unde medii (ora 15,00 - Știri) ■ 15,20 Compact disc ■ 16,00 Radiojurnal ■ 16,15-17,30 Audiența radio ■ 17,30-18,00 Pe-un picior de plai; La izvoarele muzicii (alternativ) ■ 18,00-18,10 Buletin de știri ■ 18,05-19,00 Tribuna electorală ■ 18,30-19,00 Corespondența radio; Muzică populară ■ 19,00-19,15 Radiojurnal ■ 19,15-19,30 Muzică ușoară ■ 19,30-20,00 Economie, știința, viața ■ 20,00-20,50 Teatru scurt ■ 20,50 Agenda electorală ■ 21,00-21,30 Evenimentele zilei; Sport; meteo ■ 21,30-22,00 Vedete în recital.

Filmele acestei săptămîni

Cinema"Victoria"
(Telefon. 112502)

"Misiune imposibilă"
Premieră
Producție SUA, 1996
Thriller inspirat din serialul TV cu același nume
Producător și interpret principal ***Tom Cruise***
ora 9,00 - **1500 lei**
orele: 11,00; 13,00; 15,00; 17,00; 19,00 - **3000 lei**

Cinema "Republica"
(Telefon: 114327)

"Dracula - un mort iubăreț"
Producție SUA, 1996
Parodie horror de Mel Brooks
În rolul titular ***Leslie Nielsen***
ora 9,00 - **1500 lei**
orele: 11,00; 13,00; 15,00; 17,00; 19,00 - **3000 lei**

Cinema "Copou"
(Telefon: 145738)

"Independence Day - Ziua Independenței"
Producție SUA, 1996
Thriller SF cu: ***Bill Pullman***, Will Smith, Jeff Goldblum
ora 9,00 - **1300 lei**
orele 11,30; 14,00; 16,30; 19,00 - **2500 lei**

Cinema "Dacia"
(Telefon: 164740)

"Provoatoarele"
Productie Italia, 1995
Film erotic cu Moana Pozzi
ora 9.00 - **800 lei;**
orele: 11,00; 13,00; 15,00 - **1500 lei**

"Rațiune și simțire"
Coproducție SUA, Anglia, 1995
Cu Emma Thompson și Hugh Grant
orele 16,30; 19,00 - **1500 lei**

☎ TELEFOANE UTILE: FARMACII

1. **FARMACIA SF. LAZĂR -**
zilnic : 8.00 - 20.00
sîmbăta : 8.00 - 14.00
duminica : 8.00 - 14.00
☎ **230.153**

2. **NOREX PHARM**
Str. Grigore Ureche nr. 1 (Centrul Civic, lîngă Tribunal)
zilnic: 8.00 - 20.00
sîmbăta: 9.00 - 18.30
duminica: 9.00 - 13.00
☎ **216.382**

3. **FARMACIA GHIȚUN -**
Cuza Voda 27
zilnic : 7.00 - 20.30
sîmbăta : 8.00 - 15.00
☎ **147.077**

4. **GHIȚUN FARM -**
Primăverii 11
zilnic : 7.00 - 20.00
sîmbăta : 8.00 - 13.00
☎ **231.876**

5. **SEMIS -**
Străpungere Silvestru nr.7
zilnic : 8.00 - 20.00
duminica: 9.00 - 17.00
☎ **210.542**

6. **REMEDIA -**
Str. Gării 30
zilnic : 7.30 - 20.00
sîmbăta : 8.00 - 14.00
duminica : 8.00 - 14.00
☎ **146.325**

7. **FARMACIA 4**
Bd. Ștefan cel Mare nr. 3
zilnic : 7.30 - 19.30
sîmbăta : 8.30 - 13.30
☎ **142.020**

8. **BEST FLORA**
Str. Vasile Lupu 108
zilnic: 8.00 - 20.00
duminica: 8.00 - 14.00
☎ **271.962**

9. **FARMACON**
Str. Gavril Muzicescu (lîngă Palatul Telefoanelor)
zilnic: 8.00 - 21.00
sîmbăta: 8.00 - 16.00
duminica: 8.00 - 14.00
☎ **213.050**

10. **LIMA FARM**
Bulevard Tudor Vladimirescu 306
zilnic: 7.30 - 19.00
sîmbăta: 8.00 - 13.00
duminica: 10.00 - 12.00
☎ **114.453**

11. **FARMACIA NR. 1 Iași**
B-dul Dacia nr. 32
zilnic: 8.00 - 16.00
sîmbăta: închis
☎ **153.498**

12. **FARMACIA NR. 2 Iași**
Piața Unirii nr. 3
zilnic: 7.00 - 20.00 - 7.00
sîmbăta: program permanent
duminica: program permanent
Farmacie cu gardă
☎ **116.029**

13. **FARMACIA NR. 7 Iași**
Socola nr. 9, bloc E.1
zilnic: 7.00 - 20.00
sîmbăta: 8.00 - 14.00
☎ **132.293**

14. **FARMACIA NR. 9 Iași**
Sălciilor, bloc 828
Nicolina II
zilnic: 7.00 - 20.00
sîmbăta: 8.00 - 14.00
☎ **122.782**

15. **FARMACIA NR. 11 Iași**
Vasile Lupu 160, bloc G.3
zilnic: 10.00 - 18.00
sîmbăta: închis
☎ **175.457**

16. **FARMACIA NR. 15 Iași**
B-dul Independentei nr.23
zilnic: 7.00 - 20.00
sîmbăta: închis
☎ **116.408**

17. **FARMACIA NR. 50 Iași**
Vasile Lupu 8, bloc D.3
zilnic: 7.00 - 20.00
sîmbăta: 8.00 - 14.00
☎ **172.867**

18. **FARMACIA NR. 86 Iași**
Str. Măgurii nr. 4, Nicolina II
zilnic: 7.00 - 20.00
sîmbăta: 8.00 - 14.00
☎ **122.459**

19. **UNITATEA TEHNICO-MEDICALĂ Iași**
Sălciilor, bloc 828, Nicolina II
zilnic: 8.00 - 16.00
sîmbăta: închis
☎ **124.646**

20. **ALSOC - FARMAVITA**
Sf. Andrei nr. 4 (lîngă Biserica Sf. Andrei)
zilnic: 9.00-19.00
sîmbăta: 9.00-14.00
duminica: 9.00-14.00
☎ **112043**

TELEFOANE UTILE

☎ SALVARE: 961
☎ POMPIERI: 981 Pașcani: 981, 761774
☎ POLITIE: Inspectoratul Judetean Centrala 140720; Dispecerat 146666; Municipiu Centrala 140020 Dispecerat 146840/955 Ofițer de serviciu 146850; Serviciul Circulație - 140070.
☎ SERVICII MEDICALE MOBILE CORPO-SAN (asistență medicală non-stop de urgență la domiciliu): 113130
☎ PROTECȚIA MUNCII.: 116139
☎ ASOCIAȚIA ROMÂNĂ ANTI-SIDA, HOTLINE SIDA: 210024
☎ AGENȚIA C.F.R.: 147673
☎ INFORMAȚII GARĂ: 146333
☎ AUTOGARĂ: 146587
☎ TAXICOM, dispecerat: 953, 146593
☎ GO-TAXI, dispecerat: 222060
☎ TAXI ROMARIS, dispecerat: 215555, 222222
☎ TAXI LYON TRANZ, dispecerat: 214214
☎ AGENȚIA TAROM: 115239
☎ INFORMAȚII AEROPORT: 174058;271590
☎ STATII PECO: Baș Ceauș - 176865; Aurel Vlaicu - 175872; Bucium - 132891; Crișan - 112182; Păcurari - 164142; Sărărie - 147480.
☎ A.C.R. - informații utile: 112345, 130177.
☎ DISPECERATE: R.A. Gaz-Metan - 928; 141737; R.A. Apă-Canal - 214271 (centrala - 215410); Renel - 147070, deranjamente - 929; Termoficare - 141956; R.A. Locuința - 112434; Telefoane - Deranjamente - 921;
☎ GARDA FINANCIARĂ: 114065, 12427.
☎ ADMINISTRAȚIA FINANCIARĂ: 143030
☎ TRIBUNAL: 146300
☎ PROCURATURĂ: 212566
☎ CAMERA DE COMERȚ: 117757
☎ CENTRUL MILITAR JUDEȚEAN: 146370
☎ STATUL MAJOR JUDEȚEAN DE APĂRARE CIVILĂ: 214470
☎ HOTELURI: Moldova - 142225; Traian - 143330; Unirea - 142110; Continental - 114320; Sport - 232800; Orizont - 112700
☎ POLICLINICA CU PLATĂ: triaj informatii - 117244
☎ OFICIUL JUDEȚEAN PENTRU PROTECȚIA CONSUMATORILOR: 145392.
☎ AGENȚIA DE PROTECȚIA MEDIULUI: 214357
☎ LABORATOR ANALIZE "PRO FAMILIA": 230431
☎ FUNDAȚIA PENTRU PROTECȚIA ANIMALELOR "SALVANIM" - anunțuri pierderi/găsiri animale: 212184
☎ Vama Nicolina - 142817
☎ Punct vamal Of. Postal 13 - 113093
☎ Direcția Regională Vamală Iași - 127779; 130154

REPARAȚII

☎ Monumente funerare - 174174
☎ Tîmplărie - 158588
☎ Rașchetat parchet - 126923
☎ Hidroizolații terase, subsoluri, garaje - 174340
☎ Închideri balcoane - 117512
☎ Instalații sanitare - 160164
☎ Reparații mașini de spălat rufe, vase, mașini de uscat, rebobinări motoare - 173204
☎ Reparații electrice, auto, de forță - 155694
☎ Frigidere - 251006; 220859
☎ Aragaze - 132141

AGENDA OMULUI DE AFACERI

ED & FMAN ZAHĂR PRODUCT SRL ROMAN
vinde
zahăr
- saci 50 kg. -
Roman, tel. 033/733532

VICTOR Industrie Alimentară SRL
Semiconserve din pește oceanic (marinat, afumat, sărat). Pește oceanic congelat, hamsie sărată, specialități din pește marin, icre.
Brăila, str. Vadul Schelei nr. 17, tel/fax 039/613899, tel. 039/612568

SEDCOM LIBRIS S.A.
• oferă prin librăriile sale și prin depozitul de la sediul ultimile apariții editoriale, rechizite, birotică indigenă și din import, bunuri culturale
• execută la comandă calendare și agende personalizate
Iași, str. Moara de Foc Nr. 4, tel. 153 570, 163 210, fax. 163 989

MOLDAMI COMPLEX SRL
• importator direct, vinde en-gros îmbrăcăminte din Elveția și Canada
Piatra Neamț, telefon 033-632.000 sau 033-625435

INTERNATIONAL QUALITY
Cabinet de acupunctură
MEDICINA ALTERNATIVĂ
• laseroterapie • moxibustie • electroacupunctură
Consultații gratuite!
Iași, bl. TAROM, sc. A, demisol, tel. 032/213511, 214177

SHATTER
Reprezentant BEZEMA A.G. - ELVEȚIA
• VOPSELE ȘI PIGMENȚI TEXTILI
• IMPRIMERIE TEXTILĂ
• HÂRTIE IMPRIMANTĂ IMPORT GERMANIA
TEL/FAX: 032 - 216281

TOFAN GRUP
comercializează: • anvelope și camere auto (produse de Danubiana și Victoria Florești)
• baterii și acumulatori auto
Iași- Șos. Păcurari nr. 92 (în incinta Transmixt SA)
Tel. 032/154.343

TUDOR MAGNUM PLUS
comercializează en gros și en detail nasturi, fermoare tercoturi, ață bumbac și sintrom, prosoape plușate, elastic blană sintetică, capse, pernițe umeri și tricoturi
Str. Fundac Gavril Muzicescu, tel. 032/213676.

MOLDOVA TRICOTAJE TEX
Comercializează prin rețeaua propie de magazine
• tricotaje • confecții • țesături • încălțăminte • ciorapi • marochinărie
Iași, tel: 032/137655, 231600, 230166, 136932; Fax: 032/231500

VOCA/ACDI
voluntari americani acordă asistență tehnică și instruire gratuite pentru întreprinderile private de prelucrare a cărnii și panificație
tel. 01/210.86.45, 210.86.37, fax 01/210.86.29

IRSIDO
Reprezentantă ESSELTE
• ARTICOLE DE BIROU (bibliorafturi, caiete mecanice, suporți documente, clipboard-uri)
• instrumente de scris SCHNEIDER, PARKER, MICRO
• hîrtie calc, planșete desen, truse/tuș ROTRING
• rechizite școlare
Iași, Str. Toma Cozma nr. 7A (vis-a-vis de lic. Negruzzi)
tel./fax 032/144255

CEPROPLAST S.A.
• COMERCIALIZEAZĂ produse din pvc, polietilenă (tuburi, bare, benzi, profile, capișoane sigilare butelii, cutii, folii, saci, pungi etc.)
• EXECUTĂ lucrări de cercetare, proiectare, implementare în domeniul prelucrării maselor plastice
Iași, Calea Chișinăului nr. 23 A, tel./fax 032/230840, 032/233536

MONITORUL EXTERN

Încă un duşman al poporului a fost eliminat

Un parlamentar şi influent om de afaceri din Ucraina a fost asasinat

Un proeminent parlamentar ucrainean şi unul dintre cei mai bogaţi oameni din ţară a fost asasinat, duminică, în oraşul Doneţk, au informat surse ale poliţiei, citate de REUTER.

Ievhen Şcerban a fost împuşcat în aeroportul din Doneţk, de trei bărbaţi îmbrăcaţi în uniforme de poliţie şi înarmaţi cu puşti automate. Atacatorii au împuşcat-o şi pe soţia parlamentarului, care a decedat în drum spre spital. Alţi trei colaboratori ai lui Şcerban au fost răniţi.

Şcerban era un om de afaceri foarte cunoscut, proprietarul unei mari companii comerciale.

Împuşcat în staţia de metrou

Un om de afaceri american a fost ucis la Moscova

Un om de afaceri american a fost împuşcat, duminică, într-o staţie de metrou din Moscova, transmite REUTER, citînd surse ale poliţiei.

Paul Tatum a decedat la spital. El era directorul companiei Americom, implicată într-o acţiune judiciară privind proprietatea asupra hotelului Radisson-Slavjanskaia, din centrul Moscovei.

Asasinul a fugit cu o maşină, lăsînd arma automată, învelită într-o pungă de plastic, la intrarea în staţia de metrou. Purtătorul de cuvînt al poliţiei afirmă, că, după toate aparenţele, este vorba de o crimă comandată. Asasinul nu a fost prins.

Crimele comandate sînt foarte frecvente în Rusia, iar autorii lor sînt prinşi rareori.

Hotelul Radisson-Slavjanskaia, construit în 1991, a fost gazda preşedintelui Bill Clinton şi a altor înalţi demnitari americani.

Autoproclamat împărat al Republicii Africa Centrală

Bokassa a murit de inimă

Autoproclamatul împărat al Republicii Africa Centrală, Jean Bedel Bokassa, a decedat duminică noaptea, la locuinţa sa din Bangni, a anunţat agenţia REUTER, citînd radio BBC. Fiul său, Jean Charles, a declarat că Bokassa a murit în urma unui atac de inimă. Bokassa a condus Africa Centrală timp de 14 ani.

Moartă şi mireasă

Un chinez a vîndut un cadavru cu 60 de dolari

Un chinez a fost arestat pentru că a vîndut unei familii cadavrul unei tinere, pentru a fi folosit ca mireasă pentru fiul lor decedat, relatează AP.

O chinezoaică de 19 ani a fost ucisă într-un accident rutier, pe 20 octombrie, în provincia Henan. După identificare, familia a lăsat cadavrul pe marginea şoselei pentru a lua o decizie în privinţa înmormîntării.

Niu Shumin a auzit de accident şi şi-a amintit că o familie dintr-un oraş învecinat caută o mireasă pentru fiul lor de 22 de ani, care se sinucisese. Cuplul a plătit 60 de dolari pentru cadavru.

Un vas turc s-a scufundat

Accident naval în strîmtoarea Bosfor

Un vas turc s-a scufundat, duminică, după ce a intrat în coliziune cu un cargobot maltez, în strîmtoarea Bosfor, informează REUTER. Un membru al echipajului navei turce şi-a pierdut viaţa, iar altul a fost rănit.

Strîmtoarea Bosfor are o lungime de 19 mile şi este o poartă de navigaţie esenţială între Marea Mediterană şi Marea Neagră. Strîmtoarea trece prin Istanbul, avînd, pe unele porţiuni, o lăţime de numai 700 de metri.

Prin strîmtoare trec anual aproximativ 45.000 de vase. Circa 60 la sută dintre ele transportă petrol sau derivate petroliere, gaze naturale, substanţe chimice şi deşeuri toxice.

Un nou atac corsican

Poşta din Aix-en-Provence a fost distrusă de o bombă

Oficiul poştal din oraşul francez Aix-en-Provence a fost distrus, luni în zori, de explozia unei bombe, cu cîteva ore înaintea unei întîlniri la nivel înalt franco-spaniole, ce va avea loc Marsilia, transmite REUTER.

Atacul nu a fost revendicat, dar sînt suspectaţi separatiştii corsicani, responsabili şi de atacurile cu bombe de la Bordeaux şi Nîmes. Presa afirmă că separatiştii corsicani au dorit să atragă atenţia asupra luptei lor pentru independenţa insulei Corsica. Ei nu au organizat atacuri în Marsilia din cauza măsurilor stricte de securitate luate în ajunul summitului.

În exclusivitate pentru "Monitorul", corespondenţă specială din Statele Unite, de la Daniel Friel şi Radu Neculau

Totul despre alegerile americane (V)

"Monitorul" vă prezintă, zilnic, corespondenţe în exclusivitate din Statele Unite, reflectînd atmosfera premergătoare alegerilor prezidenţiale din 5 noiembrie.
Daniel Friel este doctorand în ştiinţe politice la "New School for Social Research" şi consultant la "Intercultural Business Connections", ambele din New York.
Radu Neculau este doctorand în filosofie socială şi politică la "New School for Social Research", New York şi preparator la Facultatea de Filosofie a Universităţii "Al. I. Cuza" din Iaşi.
În această a cincea parte a corespondenţei - despre strategiile electorale prezidenţiale ale celor doi candidaţi.

Cel mai controversat cuplu prezidenţial din ultimii ani: Bill şi Hillary Clinton

Cea mai ternă campanie din ultimii 30 de ani

Campania prezidenţială din 1996 este cea mai ternă din ultimii 20-30 de ani. Prin urmare, vom oferi numai cîteva observaţii generale, fără a intra în detalii, întrucît într-un an de zile nu s-a petrecut nici o răsturnare de situaţie spectaculoasă care să justifice o examinare detaliată a strategiilor electorale ale celor doi candidaţi prezidenţiali.

Prima observaţie care se impune este că republicanii şi ***Bob Dole*** nu s-au angajat într-o campanie electorală negativă, care să incrimineze statura morală a preşedintelui şi să speculeze trăsăturile de personalitate ale lui ***Clinton***. Cu excepţia unor rare şi anemice aluzii la afacerea Whitewater sau la alte scandaluri politice care au implicat Casa Albă, staff-ul campaniei electorale a lui Dole nu a săpat prea adînc în această direcţie. Este foarte adevărat ca în adoptarea acestei atitudini a contat foarte mult şi rezultatul sondajelor de opinie, care indică foarte clar că electoratul american s-a săturat de campanii agresive, de atac la persoană şi care nu ating miezul problemelor cetăţeanului obişnuit.

Ambii candidaţi s-au concentrat pe o campanie de tip pozitiv (propriile programe politice).

Singura remarca a lui Dole vizavi de presupusa inconsistentă morală a preşedintelui Clinton s-a centrat pe ideea ca Dole îşi ţine cuvîntul dat, în vreme ce Clinton nu. O remarcă de atmosferă mai mult, fără impact real asupra alegătorilor. La rîndul sau, Clinton s-a abţinut de la remarci deplasate vizavi de vîrsta contra-candidatului său (Dole este trecut de 70 de ani şi nu îşi poate folosi mîna dreaptă, consecinţă a unei răni primite în Italia, în al doilea război mondial), iar Dole nu a exploatat nici el trecutul său militar (prin comparaţie cu Clinton, care s-a sustras de la recrutare pentru serviciul militar, pentru a nu ajunge în Vietnam).

În alegerile din 1988, această discrepanţă a trecutului militar a fost exploatată copios de maşinăria electorală republicană. În vreme ce Bush a fost un pilot eroic în al doilea război mondial, contracandidatul său, Dukakis, arată mai curînd a funcţionar militar, asemănător personajului Radar, din serialul american M.A.S.H.. Publicarea unei fotografii ridicole a lui ***Michael Dukakis***, cocoţat pe un tanc şi îmbrăcat în uniforma armatei SUA, l-a costat pe candidatul democrat cîteva procente importante.

Elisabeth şi Bob Dole

Hillary Clinton, o nevastă nesăbuită

În plus, Dole nu a exploatat nici celălalt punct slab al lui Clinton, şi anume prestaţia politică a soţiei preşedintelui, ***Hillary***, o femeie inteligentă şi articulată, însă extrem de dură, arogantă şi nesăbuită.

Explicaţia este şi de ordin strategic. Hillary este prototipul femeii moderne şi realizate, iar Dole nu a dorit să-şi îndepărteze o categorie de votanţi care şi aşa îi era ostilă.

Calculul s-a dovedit a fi oricum pierzător. Dacă Dole ar fi atacat-o pe Hillary, gestul ar fi fost perceput drept neelegant de către electoratul feminin conservator şi de bărbaţi (***"nu se cade să te pui cu o femeie care, întîmplător, e şi atrăgătoare"***) şi drept discriminator de către femeile liberale şi independente. În plus, ar fi întărit imaginea de victimă conjugală a prea slabului, dar simpaticului Bill Clinton. Bill Clinton ar fi fost perceput drept un nefericit în mariaj, fapt care i-ar fi justificat presupusa infidelitate conjugală.

Întrucît Clinton şi-a apărat nevasta de cîte ori aceasta s-a aflat în centrul unei dezbateri aprinse, imaginea sa electorală s-a îmbunătăţit. Nimeni nu ar avea încredere într-un preşedinte care nu e în stare să îşi apere propria nevastă. Atunci cînd, în primăvara acestui an, William Safire, editorialist conservator la **New York Times**, a etichetat-o pe Hillary drept ***"mincinoasă congenitală"***, Bill Clinton a declarat că, dacă îl întîlneşte pe Safire, ***"îi sparge nasul"***. Reacţia a fost primită cu satisfacţie şi simpatie de americani, care apreciază, dacă nu fidelitatea conjugală, atunci măcar solidaritatea între soţi.

Prin urmare, orice atac la morala familiei prezidenţiale poate fi transformat într-o sursă de eşec, care s-ar traduce prin: ***"Dole nu are un program adevărat şi atunci atacă viaţa personală a preşedintelui".***

Dar Bob Dole nu este complet dezavantajat în ecuaţia electorală familială. Soţia lui Dole, Elizabeth, este o femeie încîntătoare şi de un bun gust surprinzător (în special în îmbrăcăminte), care a contribuit din plin la imaginea pozitivă a soţului său. Cel puţin unul dintre semnatarii acestui articol R.N. a fost cucerit de atractivitatea şi franchetea soţiei candidatului republican, Betsy Dole.

Aşadar, războiul soţiilor, în această campanie, s-a încheiat cu un rezultat de egalitate, spre deosebire de 1992, cînd Hillary Clinton a umbrit-o cu totul pe mai puţin înzestrata ***Barbara Bush***.

Războiul vicepreşedinţilor

Un alt punct important al campaniei electorale îl reprezintă desemnarea, de către candidatul opoziţiei, a vicepreşedintelui. Bob Dole, în alegerile din acest an, a avut buna inspiraţie să îl nominalizeze pe ***Jack Kemp*** drept partener în cursa electorală, un republican coerent, plin de umor, şi cu excelente credenţiale politice.

Oponentul sau, ***Al Gore***, actualul vice-preşedinte, este, însă, un competitor la fel de valoros.

Spre deosebire de 1992, cînd intelectualul şi popularul Al Gore l-a ridiculizat pe vice-preşedintele de atunci, Dan Quayle (iliterat, populist şi artificial), competiţia actuală a vice-preşedintilor este extrem de echilibrată. Din nefericire pentru republicani, deşi sclipitor şi cuceritor, Jack Kemp nu îşi poate domina adversarul, care aparţine aceleiaşi categorii politice. Prin urmare, lupta electorală este imposibil de decis la acest nivel. În plus, numeroşi observatori politici au avut impresia că cei doi candidaţi la vice-preşedinţie nu doresc să rişte prea mult.

Kemp a fost ceva mai agresiv, mai familiar în adresare (el l-a numit pe Al Gore, în dezbaterile televizate directe, ***"Al"***, în vreme ce Gore i s-a adresat mereu cu formula ***"Mr. Kemp"*** sau cu "Senator Kemp", în semn de respect faţă de adversarul politic) şi mai acid în criticile la adresa administraţiei, în vreme ce Gore a urmat aceeaşi tactică a preşedintelui Clinton: fără răspuns la atacurile personalizate sau la provocări, seriozitate, ancorare în problematica reală a omului obişnuit.

Lipsa de combativitate a candidaţilor s-a pus pe seama dorinţei acestora de a se înfăţişa drept posibili candidaţi prezidenţiali în campania din anul 2000.

Banii care aduc victoria

În campania electorală, un rol decisiv îl joacă banii. Potrivit politologului britanic ***Ronald Dworkin*** (profesor la Oxford şi la New York University), banii electorali reprezintă răul cel mai mare în politica americană. Campania electorală prezidenţială sau pentru congres costă prea mult faţă de miza adevărată a jocului politic. Deşi banii au o influenţă negativă de ansamblu, sursa lor poate deveni un punct de exploatare suplimentar în cursa electorală democrat-republicană. Contează de la cine primeşti banii (de la asociaţia avocaţilor americani şi de la oamenii bogaţi ai Hollywood-ului, aşa cum este cazul lui Clinton, care este favorizat financiar de aceste categorii, sau de la companiile producătoare de ţigări, cum este cazul lui Dole). În mod clar este mai avantajos să primeşti bani de la actori precum Barbra Streissand, decît de la Reinhold Tobacco şi Phillip Morris.

Ţigările provoacă cancerul, în vreme ce filmele nu. De aici, Clinton şi democraţii ies mai avantajos în ochii electoratului.

Costurile uriaşe ale campaniilor (de ordinul sutelor de milioane de dolari) reprezintă un punct negativ al democraţiei americane. Banii nu cumpără totul (aşa cum o arată cazul lui ***Steve Forbes***, candidat republican la nominalizarea republicană la preşedinţie, care şi-a făcut o campanie agresivă din averea personală şi a pierdut lamentabil), dar pot strica foarte mult. Astăzi, un candidat american la o funcţie politică înseamnă exact valoarea sa în dolari electorali.

Dezbaterea televizată dintre cei doi candidaţi nu a contat

Ultimul punct pe care dorim să-l comentăm aici este dezbaterea televizată dintre cei doi candidaţi la preşedinţie, din punctul de vedere al stilului personal. Dezbaterile televizate sînt importante în mod special întrucît sînt singurele evenimente elctorale prezidenţiale televizate integral la nivel naţional. Este singura şansă pentru cetăţeanul american obişnuit să ia parte direct la confruntarea politică. Dezbaterea televizată este singurul eveniment electoral american care poate influenţa radical soarta alegerilor.

În acest an, dezbaterea televizată nu a schimbat lucrurile cu nimic. Nici unul dintre candidaţi nu a înscris puncte importante, ceea ce înseamnă că dominarea în sondajele de opinie a lui Clinton s-a menţinut. În urmă cu patru ani, confruntarea Bush-Clinton a fost esenţială în determinarea învingătorului. Succesul lui Clinton a fost decisiv.

În primul rînd, Clinton a refuzat să i se adreseze lui Bush cu formula "***domnule preşedinte***" (pe care Dole o foloseşte faţă de Clinton în acest an). În al doilea rînd, Clinton s-a deplasat mereu înspre public, pe podiumul sălii în care a avut loc dezbaterea, în vreme ce Bush a rămas în spate, aşezat în fotoliu, sugerînd un preşedinte distant şi insensibil la problemele şi speranţele concrete ale auditoriului (este necesar să menţionăm că aceste dialoguri electorale prezidenţiale se desfăşoara în săli imense, cu public diferenţiat politic). În al treilea rînd, Bush şi-a privit, de cîteva ori, impacientat, ceasul, semn de dispreţ faţă de electoratul american şi faţă de contracandidatul său. Aceste gesturi au sugerat că Bush este un preşedinte căruia nu îi pasă de omul obişnuit, în vreme ce lui Clinton îi pasă.În dezbaterea din acest an, miza a fost alta. Bob Dole trebuia să demonstreze că este un politician simpatic, dezgheţat, plin de umor şi apropiat de omul obişnuit. Pentru Clinton, care posedă deja aceste atuuri, important era să arate că are statura unui preşedinte şi că nu este un nehotărît şi un nesigur, Bozo cel amuzant venit din Arkansas.

Ambii candidaţi au reuşit să demonstreze ceea ce au dorit şi să păstreze un ton de neutralitate şi urbanitate rar întîlnit în această etapă a campaniei electorale.

Din punctul de vedere al imaginii, ambii candidaţi au reuşit la fel de mult.

Din punctul de vedere al transmiterii mesajului politic, Clinton a fost învingătorul detaşat.

Prestaţia sa ar fi trebuit să fie mult prea slabă ca să poată pierde favorurile electoratului.

Clinton, aşadar, cîştigă pentru că are un pachet politic mai atragător şi pentru că nu a pierdut din avantajul politic dobîndit acum un an printr-o campanie electorală stîngace.

Iugoslavia

Coaliţia de stînga a preşedintelui Milosevic se îndreaptă spre victorie

Coaliţia de stînga, condusă de preşedintele sîrb ***Slobodan Milosevic*** **(foto)**, se îndreaptă spre victorie, în urma alegerilor de duminică, informează REUTER. "Nu se pune problema dacă vom cîştiga, ci cum vom cîştiga", a declarat Slobodan Cerovic, unul dintre liderii coaliţiei Stînga Unită Iugoslavă. Circa 7,5 milioane de alegători au votat, duminică, pentru a-şi alege reprezentanţii în Camera inferioară a Parlamentului, autorităţile municipale şi membri legislativului din Muntenegru. Conform rezultatelor iniţiale ale alegerilor federale şi municipale, coaliţia de stînga a ieşit învingătoare în majoritatea oraşelor din Serbia, Vojvodina şi Kosovo. Pe locul doi în aceste alegeri s-a situat coaliţia de opoziţie "Zajedon" (Împreună), iar pe locul trei Partidul ultra-naţionalist Radical Sîrb. Prezenţa la vot a fost foarte scăzută, doar 61% dintre alegători prezentîndu-se în faţa urnelor de votare. Prezenţa scăzută la vot a confirmat apatia existentă în mijlocul populaţiei, din care cel puţin o treime trăieşte în mare sărăcie. Alegerile de duminică s-au constituit într-un test la adresa politicii pacifiste dusă de coaliţia lui Milosevic, văzută ca principala cale de a reface situaţia economică dezastuoasă.

Medicii ruşi decid momentul în care Elţîn va fi operat

■ *se pare că operaţia va avea loc săptămîna viitoare*

Medicii care urmăresc starea sănătăţii preşedintelui rus ***Boris Elţîn*** urmează să se întîlnească, în cursul zilei de luni, pentru a decide dacă acesta este pregătit pentru multipla operaţie de bypass coronarian, informează REUTER. Cardiologul american Michael DeBakey, care s-a întors duminică la Moscova, în calitate de consultant, pentru a participa la această întîlnire, a declarat că intervenţia chirugicală poate avea loc chiar la începutul acestei săptămîni. Chirurgii ruşi,care vor efectua această operaţie, nu au dat prea multe amănunte despre planurile lor şi ar putea să nu anunţe data şi ora la care presedintele rus va fi aşezat pe masa de operaţie. Un purtător de cuvînt al Kremlinului afirmase săptămîna trecută că medicii pot decide momentul intervenţiei "în orice zi", dar precizase că primul semn al începerii intervenţiei va fi anunţarea transferării temporare a puterii în mîinile premierului Viktor Cernomîrdin. Kremlinul a ţinut să sublinieze clar că Elţîn va semna un decret care transferă puterea subalternului său, numai cu cîteva ore înaintea intervenţiei. Un al doilea decret îl va anula pe primul dacă totul va decurge conform planului. Chirugul Renat Akciurin va efectua operaţia, care va dura între 6 şi 8 ore.

Guvernul socialist bulgar va fi obligat să-şi schimbe politica

Stoianov este noul preşedinte al Bulgariei

O opoziţie credibilă a cîştigat, duminică, alegerile prezidenţiale din Bulgaria, obligînd fostul guvern comunist să pledeze pentru o revizuire a politicii practicate pînă de curînd, icomentează agenţia REUTER.

Petăr Stoianov, care a obţinut o victorie răsunătoare în scrutinul prezidenţial, şi-a făcut apariţia pe scena politică bulgară într-o vreme în care Bulgaria este grav afectată de criza economică şi de lipsa unităţii în rîndurile opoziţiei anticomuniste. Avocatul, în vîrstă de 44 de ani, un cvasinecunoscut din Uniunea Forţelor Democrate (UDF) acum şase luni, a obţinut 61,21 la sută din voturile valabil exprimate, înlăturîndu-şi astfel rivalul din Partidul Socialist, Ivan Marazov. În ciuda faptului că preşedintele are numai cîteva prerogative, iar socialiştii vor continua să domine guvernul, premierul Ian Videnov a anunţat că partidul său trebuie să ia act de puternicul semnal de dezaprobare publică a politicii duse pînă în prezent. "Trebuie să adoptăm decizii importante, radicale, poate chiar dureroase, în interesul ţării noastre", a declarat Videnov. El a afirmat că un congres al Partidului Socialist ar putea fi organizat la începutul lunii ianuarie şi nu a exclus o remaniere a guvernului de la Sofia.

Felipe Gonzales a scăpat

■ *Procuratura spaniolă nu consideră necesară chemarea ex-premierului în instanţă*

Procuratura de stat a Spaniei a anunţat, luni, Curtea Supremă a ţării că nu are motive pentru a-l chema în instanţă pe fostul premier socialist Felipe Gonzales, în legătură cu ***"războiul murdar"*** declanşat de guvernul său împotriva separatiştilor basci, relatează REUTER. Procuratura, care se opusese deja inculpării liderului socialist, la începutul anului, a precizat că nu are motive de a-şi schimba poziţia, în ciuda noilor acuzaţii aduse, potrivit cărora Gonzales ar fi avut cunoştiinţă de campania de asasinate, care a dus la moartea a 28 de persoane.

Reprezentantul procuraturii a comunicat aceste concluzii într-o sesiune specială a Curţii Supreme, în care tribunalul urmează să decidă dacă Gonzales va fi chemat în instanţă ca martor, suspect sau dacă nu va fi chemat deloc. Opinia procuraturii este importantă în procesul de luare a acestei decizii, dar nu este obligatorie pentru Curte.

PROINF S.R.L. Iaşi
CENTRUL PENTRU INSTRUIRE ÎN INFORMATICĂ
organizează cursuri de instruire pentru:
- formare operatori (DOS, WINDOWS, utilitare)
- operare UNIX (cu aplicaţii INTERNET)
- iniţiere în programare P.C. (DBASE, FOX PRO, C)
- formare utilizatori PC (contabilitate, proiectare asistată, tehnoredactori)

Str. Golia 14, tel-fax:032/ 115944

TE UIŢI ŞI PRIVEŞTI
Grupul VACANŢA MARE
casetă audio, casetă video
VACARENA
Grupul Divertis
casetă audio, tricou
Sunaţi acum !
en gros
en detail
NEST Electronics tel. 213284
Pasajul comercial din Bd. Şt. cel Mare,
lîngă Casa Modei

S.C. AUTO S.A.
TRANSPORT
ŞCOALA de ŞOFERI
NOU !
Primeşte înscrieri pentru cursurile de şoferi amatori categoria B, şi profesionişti (B,C,E) pentru seria de la 1 noiembrie 1996. Înscrierile se fac la reprezentanţa societăţii, din Iaşi, Piaţa Unirii 6, tel. 216416, zilnic, orele 800-1600, sîmbăta orele 900-1200.
Relaţii suplimentare şi la sediul şcolii (Şos. Ungheni nr.2), tel. 216416, 173621,175868, sau sîmbătă şi duminică, între orele 800-1200, la sala de curs din str. Sărărie nr. 35.
Şcoala asigură:
NOU !
○ efectuarea în regim de urgenţă (24 ore) a examenului psihologic, cu numai 9500 lei;
○ efectuarea cu prioritate a vizitei medicale;
○ multiplicarea şi legalizarea celorlalte acte necesare la dosar.
GRATUIT efectuarea cursului pentru un candidat dintr-o serie de cursanţi amatori!
Cîştigătorul se va stabili prin tragere la sorţi.

Toamnă-iarnă '96-'97

Un Oscar al modei

Originea sa americană i-a imprimat o prezență cu un aer nonșalant, dar, în același timp, foarte calculat. Drumul său în modă a fost marcat de providență. El a venit la Madrid pentru a studia desenul și pictura. Din întîmplare, l-a întîlnit pe recunoscutul creator Cristobal Balenciaga și devine asistentul său. **Oscar de la Renta** spune că datorează toată cariera sa de mai tîrziu acestui maestru, care, timp de patru ani, l-a învățat tot ce știa el. Apoi este angajat fără probleme de un alt spaniol, Antonio del Castillo, pentru a schimba colecția Lanvin. La acesta, rămîne pînă în 1963, cînd se reîntoarce în America, la New York, unde crează pentru Elizabeth Arden. Aici își face un nume foarte bun și mulți clienți, ceea ce-l determină să se decidă pentru a-și crea propria sa casă de modă. Nostalgia Parisului îl face ca după un timp să se reîntoarcă, pentru a se căsători cu o franțuzoaică, celebră în lumea modei, Francoise de Langlade, redactor-șef la cunoscuta revistă ***Vogue***. Oscar recunoaște: ***"Ea m-a ajutat foarte mult, ochiul său de critic de modă fiind neiertător"***. Acum trei ani acceptă contractul oferit de Erich Frayer, proprietarul casei Balmaine, ce-i oferă din nou posibilitatea de a lucra pentru capitala modei, Parisul.

Fidel spiritului Casei Balmaine, el creează o linie foarte elegantă, cu accente de mare finețe, croiala fiind aproape clasică, ceea ce face ca aproape să depășească granița de timp a modei. Inspirația vine din perioada anilor '60, linia pantalonului fiind foarte apropiată de cea a piciorului, tip **"cigarette"**, dar puțin mai lungă, atingînd pantoful. Talia acestora este bine marcată cu o curea subțire din piele. Paltoanele și pardesiile sînt din stofă sau piele, lungi pînă la gleznă sau pînă la jumătatea genunchiului. De remarcat că majoritatea se închid la baza gîtului cu un guler stil tunică, de mare eleganță. Culorile alese sînt verde închis, maro-roșcat, sau cafeniu deschis. Rochiile păstrează și ele o linie simplă și lungimea ajunge ori pînă foarte aproape de genunchi, ori pînă aproape de gleznă. Rochiile de seară sînt oferite în materiale satinate sau combinații din stofă și dantelă cu preponderență în roșu strălucitor, foarte aprins, sau pe negru. Păstrînd linia anului, **Oscar de la Renta** ridică foarte mult gulerul pe gît și răscroiește puternic mîneca, lăsînd umărul să fie foarte vizibil. Dacă există mînecă. Ea este foarte mică. Celebrul și foarte purtatul decolteu oval, adînc, purtat aproape de anii '70, se regăsește o singură dată în colecția sa. Modelele create de el sînt foarte simple și tocmai din această cauză foarte elegante. Dacă vreți să fiți mai mult timp cu aceeași vestimentație în perimetrul modei, alegeți linia pură a lui **Oscar de la Renta. (Magda SFICLEA OBREJA)**

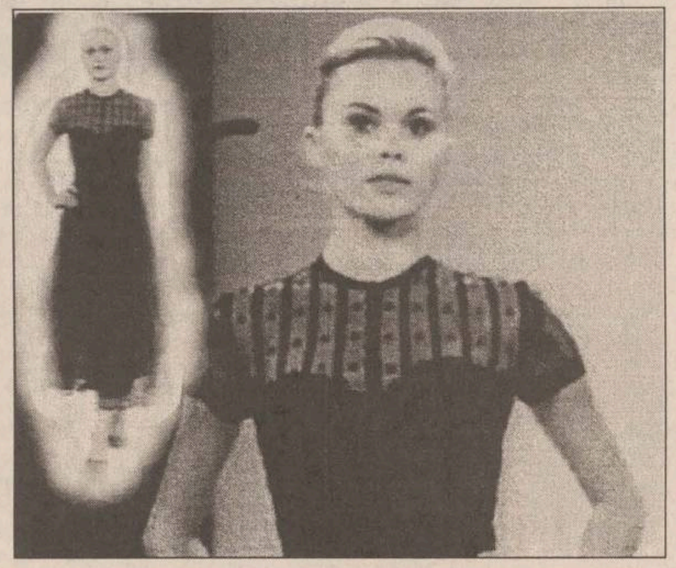

COCKTAIL

De ce ți-e teamă nu scapi

"Durului" Steven Seagal îi e frică de bebeluși

"Durul" filmelor de acțiune, Steven Seagal, a mărturisit într-un interviu televizat că îi e cam frică de bebeluși, informează AP. Starul unor filme precum ***"Sub asediu"*** este tatăl a șase copii și face eforturi să fie un părinte cît mai implicat. ***"Le schimb scutecele, dar de obicei aștept să împlinească cîteva săptămîni... Cînd sînt prea mici mi-e cam frică de ei"***, afirmă Seagal. Actorul specializat în arte marțiale a profitat de ocazia oferită pentru a pune punct unor zvonuri care au circulat pe seama lui: ***"Am fost făcut în toate felurile: de la traficant de droguri și asasin în slujba Mafiei, pînă la bătăuș de femei. Nimic din toate astea nu este adevărat"***.

Michael Jackson, pe picior de egalitate cu O.J. Simpson

Priscilla Presley refuză să discute despre fostul ei ginere

Aflată în Australia pentru a face reclamă parfumului ei, "Moments", **Priscilla Presley** a evitat să răspundă întrebărilor legate de soțul ei, Elvis, și de fostul ei ginere, **Michael Jackson**, informează AP. Ea a refuzat, de asemenea, să-și spună părerea privind vinovăția lui O.J. Simpson, alături de care frumoasa de 51 de ani a jucat în seria de comedii "Naked Gun". ***"Deși sînt o persoană publică, am o viață personală și există lucruri intime mie și familiei mele și nu am senzația că aș datora cuiva viața mea"***, spune Presley. Însă actrița a acceptat să vorbească despre felul în care arăta în anii '60: coafura ca un stup de albine, machiajul gros și negru din jurul ochilor și cu culoarea neagră-cărbune a părului: ***"Mă uit la fotografii de atunci și mă îngrozesc"***.

Pentru a doua oară

Cîntăreața Paula Abdul s-a măritat

Cîntăreața americană **Paula Abdul** s-a căsătorit cu afaceristul Brad Beckerman în Los Angeles, în fața a zeci de celebrități invitate, informează AP. Ceremonia a avut loc la restaurantul ***"Four Seasons"***. Printre cei 160 de invitați se aflau: **Rod Stewart** cu soția sa, manechinul Rachel Hunter, actrița Rosie O'Donnell, Magic Jonson, Sugar Ray Leonard și grupul Boyz II Men. Pentru Abdul, 34 de ani, este al doilea mariaj. Ea a mai fost căsătorită cu actorul Emilio Estevez, de care a divorțat în 1994.Beckerman, producător de echipament sportiv, se află la prima căsătorie. Cei doi s-au întîlnit fără să se fi văzut înainte, întîlnire aranjată de niște prieteni comuni. Ei s-au logodit în Hawaii și acum au plecat în luna de miere spre o destinație necunoscută de pe mapamond.

Ghidul cumpărătoarei

Să alegem pantofii potriviți

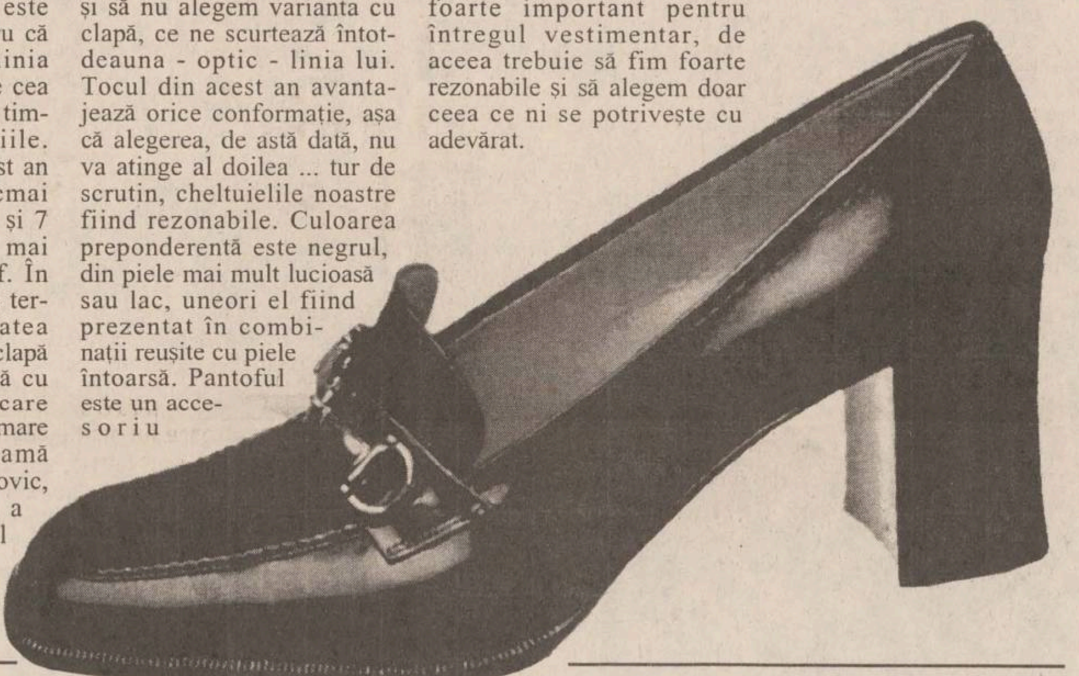

Alegerea pantofului este foarte importantă pentru că ea definește în final linia piciorului, cea care este cea mai comentată în toate timpurile și toate ocaziile. Pantoful la modă în acest an are tocul drept, nu tocmai subțire, variind între 5 și 7 cm lungime, are botul mai lung, dar pătrat la vîrf. În față, croiala pătrată este terminată în majoritatea cazurilor cu baretă sau clapă decorată de fiecare dată cu un ornament metalic care poate să fie de mică sau mare dimensiune. O cataramă mare din metal, stil Ludovic, se reîntoarce pentru a înfrumuseța pantoful decoltat. Dacă piciorul este mai gros, trebuie să avem grijă ca pantoful ales să fie mai decoltat și să nu alegem varianta cu clapă, ce ne scurtează întotdeauna - optic - linia lui. Tocul din acest an avantajează orice conformație, așa că alegerea, de astă dată, nu va atinge al doilea ... tur de scrutin, cheltuielile noastre fiind rezonabile. Culoarea preponderentă este negrul, din piele mai mult lucioasă sau lac, uneori el fiind prezentat în combinații reușite cu piele întoarsă. Pantoful este un accesoriu foarte important pentru întregul vestimentar, de aceea trebuie să fim foarte rezonabile și să alegem doar ceea ce ni se potrivește cu adevărat.

Coafura Evita

O ultimă linie în pieptănătura părului foarte lung este cea foarte strînsă la nivelul capului și cu poziționarea restului împletită în cozi sau pur și simplu în bucle pe ceafă. Această pieptănătură proprie în trăsăturile ei primordiale atît slavilor, cît și hispanicilor, conferă o linie foarte elegantă a capului și în același timp o finețe plină de romantism.

Accesoriile destinate zonei capului și feței se observă în acest caz foarte puternic, deci nu trebuie să le neglijăm, dar nici să le tratăm cu mare ușurință, pentru că dau nota finală, care este foarte importantă.

Pot apela la acest tip de coafură cele care au o față ovală și simetrică, pentru că ea, fiind total descoperită, se observă foarte bine ca structură. Dacă aveți părul lung, merită să optați pentru o astfel de variantă, măcar o singură dată, din curiozitatea schimbării.

Confundîndu-l cu un potențial rival

Un cangur a atacat un copil de 13 ani

Un cangur mascul, apărîndu-și probabil familia, a considerat că un băiat de 13 ani este un potențial rival și l-a atacat pe un teren de golf din Grafton, statul australian New South Wales, informează AP. În urma atacului, **Steven Shorten** s-a ales cu pometele drept spart și a fost norocos că nu și-a pierdut vederea. Medicii de la spitalul Princess Alexandra din Brisbane au extras așchii de os de sub globul ocular drept al băiatului.

Specialiștii în fauna australiană susțin că masculul de cangur cenușiu l-a perceput pe Steven ca pe un mascul tînăr care îi amenință autoritatea și i-a făcut ceea ce ar face orice cangur matur pentru a-și apăra femelele: "l-a pocnit". Cangurii cenușii au o plăcere inexplicabilă să se adune pe terenuri de golf precum cel unde a avut loc incidentul.

TopStyle News

TOPUL CELOR MAI BINE PLĂTIȚI ACTORI La Hollywood, într-un clasament al celor mai bine plătiți actori conduce Tom Cruise, al cărui film, Misiune imposibilă, îl puteți vedea în aceste zile. Aflați că, pentru acest rol, Tom a încasat nu mai puțin de 75 de milioane de $. Ceva mai "săraci", dar deloc de compătimit, sînt cei care îl urmează în clasament, nume unul și unul: Bruce Willis, Arnold Schwarzenegger,John Travolta, Sylvester Stallone și Jim Carrey. La actrițe, pe prima poziție se situează Sandra Bullock. Alanis Morisette e considerată cea mai bine plătită femeie în industria muzicii - 30 de milioane $ pentru ultimul album...

MADONNA ARE 15 KG ÎN PLUS Ceea ce e mai grav, constă în aceea că trebuie să scape de ele numai într-o lună! Asta pentru că în decembrie are loc premiera filmului Evita, în care ea joacă rolul principal. Madonna, care a cîștigat în greutate în vremea în care a devenit mamă, urmează acum un regim foarte sever, pe care, dacă aveți aceleași probleme, vi-l recomandăm: lapte, broccoli, cartofi copți și floricele de porumb. În vremea aceasta, Lourdes, fiica Madonnei, se îngrașă văzînd cu ochii. Asta e!

TINA TURNER ARE 1,50 M ÎN MINUS Nu vă speriați, e vorba doar de o "variantă" a Tinei, care măsoară 23 de cm și este făcută din ... plastilină. "Varianta" este mai mult decît necesară pentru realizarea unui videoclip, în care va contribui la realizarea unor efecte speciale, extrem de spectaculoase.

SPORTURI LA MODĂ Se "poartă" nu doar golful, cum v-am spus cu un alt prilej, ci și baseball-ul. Și asta, tot ca golful, nu doar în viață, ci și pe ecran. O dovadă în acest sens este filmul For The Love Of The Game, a cărei turnare a început și care îl va avea în fruntea distribuției pe celebrul Kevin Costner.

CE GUSTURI AU SUPERMODELELE? Vă spunem noi, unul bun, mai ales atunci cînd dovedesc colegialitate. În această postură s-a aflat, de curînd, top modelul german Mahogany, care și-a prezentat preferințele în materie de videoclipuri. Am remarcat că acestea au cuprins staruri ale muzicii - George Michael, Ini Kamoze, dar și ale prezentărilor de modă - Cindy Crawford și Helena Christiansen.

NOUTĂȚI LA TIFFANY'S. Nu e vorba de celebrul și superbul (dar și "scumpul") magazin, ci de un remake după filmul Breakfast la Tiffany's. Rolul principal, jucat în varianta inițială de Audrey Hepburn, va fi interpretat de Courtney Love, care tocmai a "terminat" un rol de o altă factură - acela al unui porno-model.

DACĂ VREȚI SĂ FIȚI LA MODĂ aflați că se poartă pantofii cu vîrful pătrat și cu înălțimea tocului medie, între 5 și 7 cm. Dintre mărcile de renume, vă recomandăm "La Redoutte","Lundi Bleu","Bocage". Printre alte noutăți și lucruri bune, amintim lacul de unghii "Tendance Ferrari", crema anti-rid de noapte "Retinol-Actif Pur", precum și mereu seducătorul parfum "Obsession", semnat Calvin Klein. Succes la cumpărături! **(S.O. MADOR)**

HOROSCOP

BERBEC (21 mart. - 20 apr.):

👌 Previziunile dvs. sînt pe cale să se îndeplinească, vă mai lipsește un argument. Păstrați-vă bucuria pentru dvs. și nu mai clamați victoria.

TAUR (21 apr. - 20 mai):

✋ Echipa de zgomote care vă înconjoară nu face o propagandă bună a intențiilor dvs. Mai umblați puțin la structură, sînt destui infiltrați care vă sabotează.

GEMENI (21 mai - 21 iun.):

👍 Aveți ambiții mari, dar vă mai lipsește un strop de voință pentru a sări peste prag. Concentrați-vă mai mult și ieșiți cît de cît din starea de letargie.

RAC (22 iun. - 22 iul.):

👎 Combinațiile pe care le puneți la cale nu sînt de natură să vă schimbe destinul. Oricum ar fi, o cotitură se impunea de mai multă vreme, altfel lîncezeați.

LEU (23 iul. - 22 aug.):

👍 Lăcomia vă poate determina să cedați la prima ispită, asta nu v-ar folosi la nimic. Pînă și adversarii s-ar putea îngrijora de imprudențele pe care le comiteți.

FECIOARĂ (23 aug. - 22 sept.):

👎 Indispoziția pe care o acuzați nu se datorează unei cauze obiective, ci umorilor proprii. Aveți grijă să nu provocați tensiuni inutile în colectiv și familie.

BALANȚĂ (23 sept. - 22 oct.):

👍 Prin natura lucrurilor, sînteți înclinat(ă) să ascultați ambele părți. Nu vă impune nimeni o judecată sumară, dar uneori ar fi bine să precipitați lucrurile.

SCORPION (23 oct. - 21 nov.):

👌 O întîlnire la vîrf ar putea decide, într-o foarte mare măsură, viitorul carierei dvs. Dacă ați da dovadă de mai multă flexibilitate, ați putea obține sprijinul așteptat.

SĂGETĂTOR (22 nov. - 21 dec.):

👍 Ați revenit la sentimente mai bune, după ce v-ați lăsat împins(ă) într-o aventură absurdă. Mergeți pe instinct și nu-i mai ascultați pe cei de aproape..

CAPRICORN (22 dec. - 19 ian.):

👎 Faptul că decizia finală s-a amînat fără să cunoașteți dedesubturile ecuației, vă scoate din minți. Ați vrea să se termine o dată litigiul, ca să știți unde stați.

VĂRSĂTOR (20 ian. - 18 febr.):

👍 Semnalele pe care le emiteți către prieteni și rude nu sînt destul de clare. Nici nu vă impuneți punctul de vedere, nici nu adoptați opinia majorității.

PEȘTI (19 febr. - 20 mart.):

✋ E un moment de răscruce, prin care nu ați mai trecut niciodată în astfel de situații. Nu v-ați revenit după primul șoc și nu știți ce poziție să adoptați.

LEGENDA:

👎 - *vă paște ghinionul;*
✋ - *prudența e mama înțelepciunii;*
👍 - *n-aveți nimic de pierdut;*
👌 - *șansa vă surîde*

INTEGRAMA ZILEI

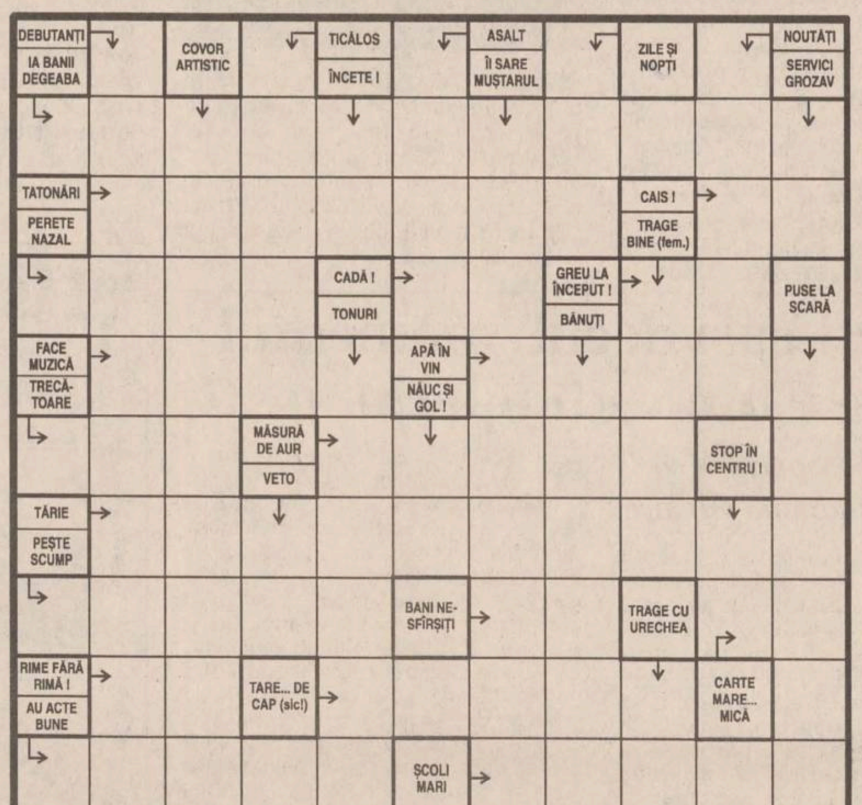

CY-RANO

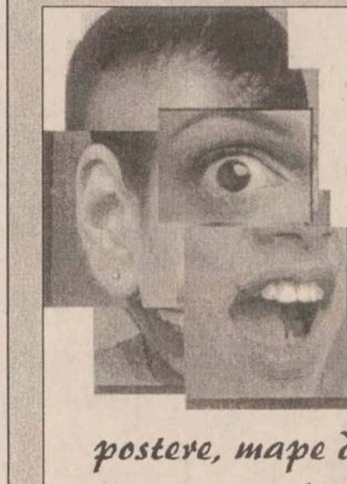

fabrica de ambalaje
MULTICOLOR
Printing & Packages S.A.
cutii din carton duplex
etichete în orice forme și dimensiuni
postere, mape de prezentare, prospecte, pliante, calendare
copertă de carte
UNIVERSUL CULORILOR
CALITATEA PE CARE O ASTEPTATI DEMULT !
Iași, B-dul Nicolae Iorga nr.4 ☎ 032-232.776, fax: 270.415

CENTRALĂ UNIVERSITARĂ
M. EMINESCU IAȘI

Rezultatele alegerilor din România

Datele centralizate de BEC la ora 20,00 după numărarea a 99 la sută din voturile exprimate în toate cele 42 de circumscripții electorale relevă următoarea situație:

Președinție:

Ion Iliescu	*32,32%*
Emil Constantinescu	*28,03%*
Petre Roman	*20,57%*
Gheorghe Frunda	*6,07%*
C.V. Tudor	*4,72%*
Gheorghe Funar	*3,25%*

Camera Deputaților:

CDR	*29,97%*
PDSR	*21,59%*
USD	*12,95%*
UDMR	*6,70%*
PRM	*4,46%*
PUNR	*4,39%*

Celelalte formațiuni politice nu au trecut pragul electoral.

Senat:

CDR	*30,53%*
PDSR	*23,11%*
USD	*13,17%*
UDMR	*6,88%*
PRM	*4,53%*
PUNR	*4,26%*

Celelalte formațiuni politice nu au trecut pragul electoral.

INTERNAȚIONAL - pag. 3B

Bill Clinton sau Bob Dole?

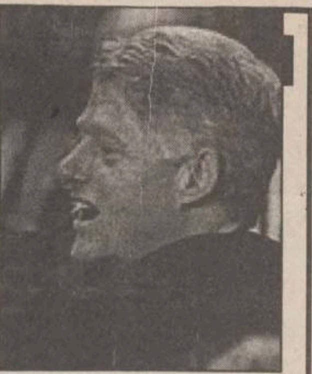

■ *ziua alegerilor pentru americani*

MIERCURI
6 noiembrie
1996
Anul VI,
Nr. 263 (1628)
16 PAGINI
600 LEI
pentru abonați - 460 lei
pentru Republica Moldova - 50 bani

Ziarul care stă de vorbă cu oamenii!

Monitorul

SECȚIUNEA
A
ȘTIRI, OPINII, COMENTARII

Director onorific: Aurel LEON
Redactor șef: DAN RADU

Înainte de a anunța Poliția, Salvarea sau Pompierii, sunați la MONITORUL!
271.271

Arhimandritul Simeon Tatu face declarații periculoase

Mitropolitul Daniel este acuzat că vrea să-l dea jos pe Patriarh

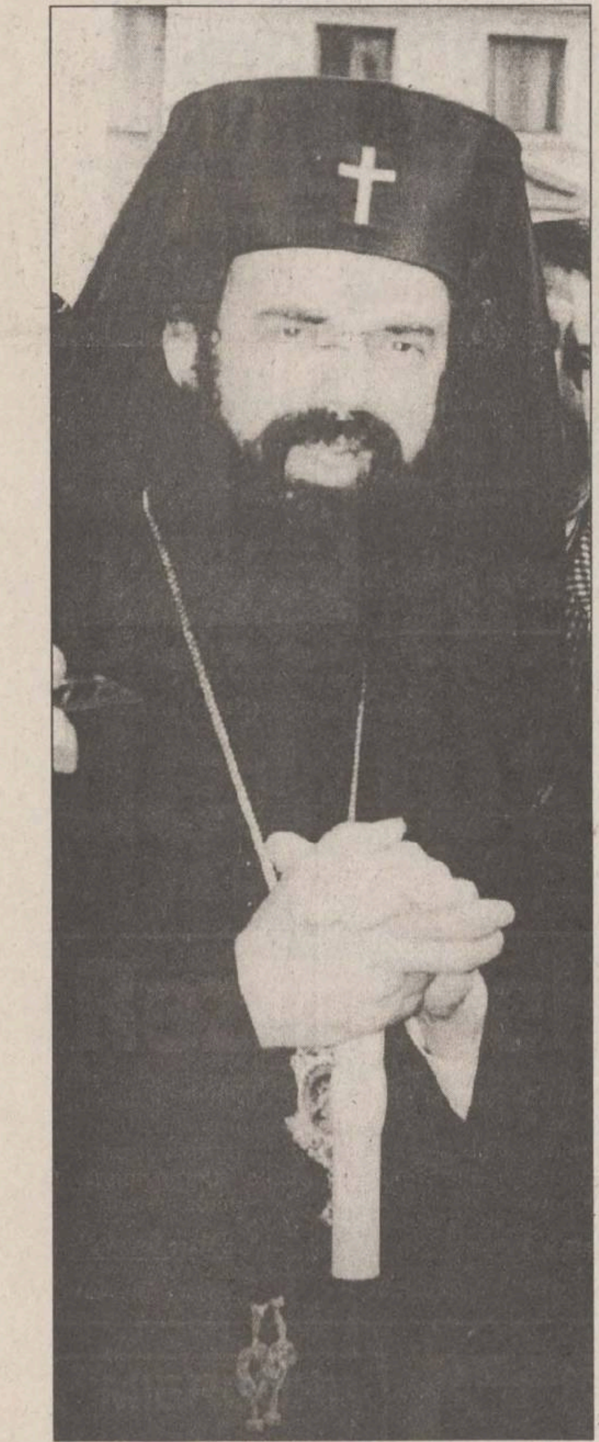

De regulă, dar nu obligatoriu, Mitropolitul Moldovei și Bucovinei ajunge patriarhul Bisericii Ortodoxe în urma alegerilor care au loc în Sfîntul Sinod. Foarte mulți cred că Înalt Prea Sfințitul Daniel va ajunge în locul ocupat acum de Prea Fericitul Teoctist

■ Arhimandritul Simeon Tatu a dezvăluit ieri, în plenul Senatului, că se pregătește constituirea unui nou Sinod și îndepărtarea Patriarhului Teoctist ■ unele voci susțin că totul este o plăsmuire și nu se urmărește altceva decît blocarea ascensiunii Mitropolitului Moldovei și Bucovinei ■ altele consideră că Simeon Tatu a inventat totul de frică să nu fie caterisit pentru că a candidat din nou pentru Parlamentul României ■

Arhimandritul Simeon Tatu, senator PDSR, a afirmat, ieri, în plenul Senatului, că mai mulți înalți prelați ai Bisericii Ortodoxe Române plănuiesc constituirea unui nou Sinod și înlocuirea ***Patriarhului Teoctist***, pe 8 noiembrie, cu Mitropolitul Banatului, ***Nicolae Corneanu.***

Simeon Tatu a citit, în plenul Senatului, un document numit ***"act de constituire a Bisericii Ortodoxe Române"*** în care se afirmă că BOR ***"trece prin mari confruntări și greutăți materiale"*** datorate "compromiterii" ei de către actualul Patriarh și de către Sinod. Potrivit afirmațiilor lui Simeon Tatu, documentul ar fi fost redactat sub îndrumarea ***Mitropolitului Banatului, Nicolae Corneanu***, a ***Mitropolitului Moldovei și Bucovinei, Daniel Ciobotea*** și a ***IPS Vartolomeu Anania.***

Documentul stabilește și membrii noului Sinod, alcătuit din prelați "necompromiși și neceaușiști". Între aceștia sînt Nicolae Corneanu (patriarh), Daniel Ciobotea, care ar urma să devină Mitropolitul Țării Românești, Pimen Zainea, mitropolit al Moldovei, Vartolomeu Anania (mitropolit al Transilvaniei).

Urgențele noului sinod vor fi, potrivit documentului, alegerea unui nou mitropolit al Olteniei și scoaterea din funcție a unor episcopi considerați compromiși, între care ***Irineu Bistrițeanul*** și ***Calinic Botoșeneanul.***

Tatu a calificat documentul drept "o mîrșăvie".

ÎPS Nicolae Corneanu, Mitropolitul Banatului, consideră că documentul prezentat de către arhimandritul Simeon Tatu este o înșelătorie pusă la cale fără ca persoanele desemnate să facă parte din acesta să fie consultate.

"Este o înșelătorie murdară, pusă la cale de oameni care doresc, în mod deliberat, răul Bisericii Ortodoxe Române", a declarat corespondentului Mediafax ÎPS Corneanu.

"Am primit și eu, prin poștă, acel așa-zis act de constituire a Noului Sinod al BOR. Nici eu și nici alte persoane care apar pe listă nu am fost consultați. Cred că lucrurile sînt foarte bine puse la punct de acei oameni", a mai spus ÎPS Corneanu.

O declarație similară a făcut și ÎPS Daniel, Mitropolit al Moldovei și Bucovinei, care a apreciat că scrisoarea circulară, redactată sub falsa semnătură a Arhimandriților ***Eusaf Popa*** și ***Justin Marchiș***, este ***"o încercare de dezbinare a Sinodului actual și de slăbire a unității ortodoxiei românești".***

"Respingem orice participare, directă sau indirectă, la o astfel de lucrare, fiindcă datoria sfîntă a fiecărui ierarh, preot, călugăr sau credincios ortodox este de a lucra pentru unitatea Bisericii, nu împotriva ei", a mai arătat ÎPS Daniel Ciobotea.

"Schimbările propuse în scrisoare de înlăturare a unor ierarhi din Sinod sînt făcute pe considerente politice, confuze și contradictorii", a mai spus ÎPS Daniel. Referindu-se la această scrisoare ÎPS Pimen Suceveanu s-a arătat surprins de această acțiune și a declarat că nu are cunoștință de această scrisoare.

Mai mulți preoți, contactați de corespondentul Mediafax au apreciat că această acțiune este continuarea celei care a dat greș după decembrie '89, cînd s-a cerut înlocuirea Patriarhului, și că poate fi pusă în legătură cu rezultatul alegerilor care dau ca învingător CDR.

Contactat telefonic, un ierarh din Palatul Patriarhal din București, care nu a dorit să-și decline identitatea, a declarat agenției MEDIAFAX că liderii BOR erau la curent cu existența documentului prezentat de Tatu, dar că nici unul dintre înalții ierarhi pomeniți în ***"așa-zisul act de constituire a BOR nu are vreun amestec în redactarea respectivului document".***

"În același timp, Arhimandriții Eusaf Popa și Justin Marchiș, presupușii semnatari ai documentului, nu aveau habar de existența acestuia. Prin această acțiune nu se încearcă decît discreditarea Bisericii Ortodoxe Române", a mai spus sursa citată.

Întrebat despre persoanele care s-ar putea afla în spatele acestei acțiuni, ierarhul a fost de părere că ar putea fi ori anumiți sectanți ***"doritori de afirmare"***, ori însuși Simeon Tatu.

"Dacă el a prezentat documentul, înseamnă că el l-a făcut", a conchis sursa citată.

Aceasta a mai precizat că înalții ierarhi pomeniți în document, sînt ocupați cu organziarea apropiatei sărbători prilejuite de împlinirea a zece ani de patriarhat a Preafericitului Teoctist și în nici un caz cu formarea unui nou Sfînt Sinod al BOR.

GALELE
Hit
8-9 NOV
Radio HIT 94.9FM
Marlboro Music
HIT Sound Production
HIT Advertising
SPONSORI
POLIROM
Centrul de Promovare și Afaceri MOLDOVA Iași
Exclusiv Signs
AVATTI Industries
Bingo SCALA
Coca-Cola
Fundația Academică Petre Andrei
Mobil BUCIUM
NIPPON
Total OMC
JEANS Collection

Negocierile dintre partidele cîștigătoare vor fi dificile

CDR și USD vor semna, astăzi, la Palatul Elisabeta, un protocol de înțelegere politică, protocol care prevede că cele două alianțe vor coopera pentru formarea viitorului guvern. Este posibil ca, în urma semnării acestui protocol, liderii USD să-l însoțească pe ***Emil Constantinescu*** în campania sa electorală care se va desfășura preponderent în județele în care ***Petre Roman*** a obținut numeroase voturi (Constanța, Brașov, etc.)

Liderii CDR și USD urmau să se întîlnească, ieri seara, pentru a negocia viitoarea cooperare politică și pentru a discuta distribuția funcțiilor de conducere în Parlament.

În cursul zilei de ieri liderii ai PNȚ-CD, PNL și USD au lansat deja primele semnale privind pretențiile pe care le au fiecare în parte vizavi de componența viitorului guvern.

■ PNȚ-CD, prin vocea secretarului general al partidului, ***Radu Vasile***, numele cel mai vehiculat ca posibil viitor prim-ministru, a declarat că partidul pe care-l reprezintă vizează următoarele posturi: conducerea guvernului, adică postul de prim-ministru, Ministerul de Interne, Ministerul Finanțelor, conducerea unui minister al Privatizării și Restructurării care ar urma să fie înființat, conducerea Departamentului Administrației Publice Locale, președinția uneia dintre cele două camere ale Parlamentului precum și președinția FPS-ului. Radu Vasile a mai declarat că partidul său se gîndește foarte serios și la o persoană care ar putea să preia conducerea SRI.

■ Celălalt partid important din CDR, PNL, și-a exprimat și el o serie de pretenții. Conform unor surse neoficiale din interiorul partidului, PNL vizează să obțină Ministerul de Finanțe, Ministerul Comerțului, Ministerul Lucrărilor Publice precum și președinția Senatului pentru Liderul partidului ***Mircea Ionescu Quintus.***

■ De cealaltă parte, USD a lansat deja ideea că dorește cel puțin o treime din ministerele viitorului guvern. ***Bogdan Baltazar***, șeful campaniei electorale a lui ***Petre Roman*** a declarat, ieri, că pe lîngă ministere USD mai vizează și o serie de alte instituții din afara executivului. **(Pavel LUCESCU, Monica TOMA)**

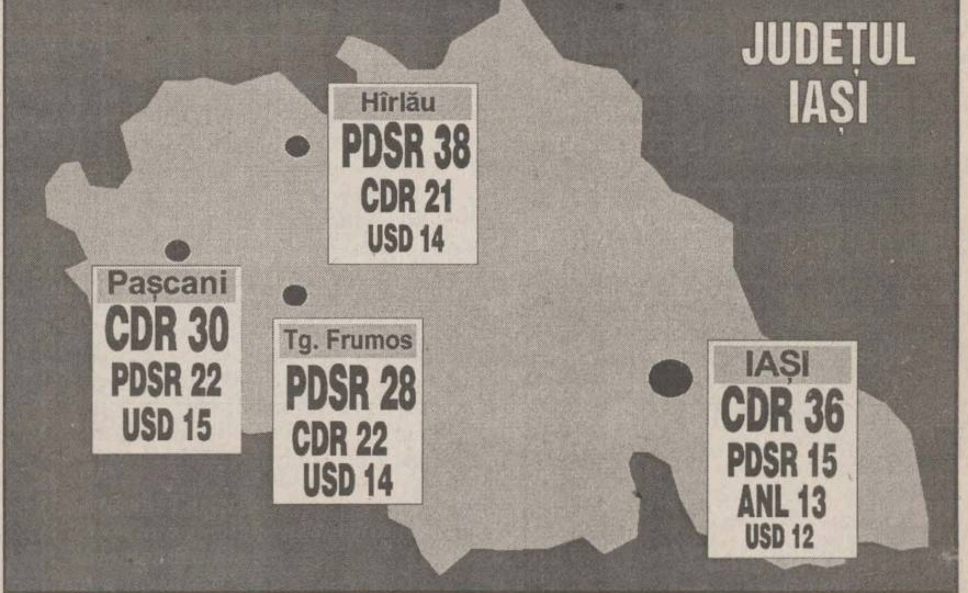

Rezultatele finale ale alegerilor din județul Iași

Pe cine au votat ieșenii

Ieri, Biroul Electoral de Circumscripție Iași a dat publicității rezultatele finale ale alegerilor generale din 3 noiembrie, la nivelul județului Iași. Din 587.386 de alegători trecuți în listele electorale au participat la vot 457.399 alegători, reprezentînd un procent de 77,87%. Pentru Președinția României rezultatele finale sînt următoarele:

Ion Iliescu	*40,01%*
Emil Constantinescu	*26,27%*
Petre Roman	*21,26%*
C.V. Tudor	*5,5%*
N. Manolescu	*1,89%*
G. Funar	*1,27%*
T. Mohora	*0,71%*
A. Păunescu	*0.49%*
Ion Pop de Popa	*0,42%*
Radu Câmpeanu	*0,42%*
Nuțu Anghelina	*0,40%*
Constantin Mudava	*0,37%*
George Muntean	*0,30%*
Nicolae Militaru	*0,25%*
Constantin Niculescu	*0,22%*
G. Frunda	*0,13%*

Au obținut peste media care le-a revenit la nivelul țării următorii candidați: Ion Iliescu (+8%), Petre Roman (+1,26%), Nicolae Manolescu (+1,20%), C.V.Tudor (+0,8%), George Munteanu (+0,13%), Constantin Mudava (+0,06%), Nuțu Anghelina (+0,05%) și Radu Câmpeanu (+0,05%). Au fost considerate voturi nule 4,46% din totalul de 457.399 de voturi exprimate.

Situația rezultatelor la nivelul județului în ce privește alegerile pentru Parlament este următoarea:

	SENAT	*CAMERA DEPUTAȚILOR*
CDR	*28,75%*	*29,03%*
PDSR	*28,64%*	*26,71%*
USD	*11,60%*	*12,61%*
ANL	*9,45%*	*7,00%*
PRM	*6,80%*	*6,58%*
PUNR	*1,57%*	*1,67%*
UNC	*1,54%*	*1,33%*
PS	*1,17%*	*1,58%*
P. Pensionarilor	*0,93%*	*1,26%*
PSM	*0,85%*	*0,95%*
P. Romilor	*0,95%*	*0,79%*
ANLE	*0,72%*	*0,97%*
P. Național Țărănesc	*0,84%*	*0,76%*
P. Convenția Ecologistă din România	*0,78%*	*0,30%*
P. Automobiliștilor	*0,63%*	*0,20%*
Unirea Romilor	*0,57%*	*0,45%*
P.Muncitoresc Român	*0,55%*	*0,52%*
P. Național Democrat Creștin	*0,36%*	*0,80%*
Uniunea Democrat Creștină	*0,31%*	*0,32%*
P. Republican	*0,30%*	*0,22%*
P. Liber Republican	*0,24%*	*0,22%*
P. Reîntregirii-Opțiunea Daco-Latină	*0,24%*	*0,22%*
P. Foștilor Necomuniști și Deținuți Politici	*0,21%*	*0,18%*
P. Pentru Patrie	*0,19%*	
P. Noua Românie	*0,17%*	*0,29%*
UDMR	*0,14%*	*0,16%*
P. Particularilor	*0,13%*	*0,20%*
Uniunea Elenă din România		*0,62%*
Asociația Italienilor din România		*0,20%*
Comunitatea Rușilor Lipoveni		*0,29%*
Federația Comunităților Evreiești		*0,27%*
Uniunea Armenilor		*0,19%*
Petru Danu		*0,42%*
Filip Panait		*0,21%*
Petru Butuc		*0,15%*
Victor Petrescu		*0,14%*

Continuare în pagina 3A

MONITORUL DE IAȘI

În războiul cu primarul

COMPIAȚA folosește bani negri

"Războiul" dintre Primăria Iași și SC COMPIAȚA SA este pe cale să reînceapă, după ce primarul Constantin Simirad **(foto)** a reușit să "cucerească" cele mai mari piețe, respectiv piața Independenței și piața Hala Centrală. "Nu aveam cîntare îndeajuns pentru a prelua și alte piețe ale orașului, dar acum am reușit să achiziționăm ceea ce ne lipsea. Voi prelua în curînd piețele Nicolina și Alexandru, cu atît mai mult cu cît chiar și ministrul Cristea de la MLPAT mi-a dat dreptate. Dar, chiar și așa, «lupta» este grea, deoarece COMPIAȚA folosește bani «negri»", ne-a declarat ieri primarul Constantin Simirad. **(Brigitta SCHLICH)**

Pentru Căminul-spital Hîrlău

Ajutoare în valoare de 30 milioane de lei din Austria

Ieri, Căminul-spital Hîrlău a primit din partea organizației World Vision Austria (WV) truse individuale și utilaje de tîmplărie în valoare de peste 30 milioane lei. Acestea au fost aduse în România, prin intermediul organizației locale cu același nume, special pentru persoanele cu handicap de la Hîrlău. Pe baza unui contract cu termeni preciși: Căminul-spital va trebui să școlarizeze cel puțin 20 de rezidenți în meseria de tîmplar. Scopul programului este scoaterea persoanelor cu handicap din inerția specifică instituțiilor de ocrotire și angrenarea lor într-o muncă utilă. Neculai Popovici, primarul Hîrlăului, prezent la cămin, a promis că va lua legătura cu conducerea fabricii de mobilă din localitate pentru material și comenzi de mic mobilier. Menționăm că, deși căminul poartă și numele de unitate de recuperare și atelier protejat, pînă acum, aici nu s-au făcut activități de producție. Organizația WV a mai construit la Hîrlău, în urmă cu cîțiva ani, o sală de sport și recuperare fizică. Amintim că WV - Iași activează în special în domeniul dezvoltării satelor românești, dar fiind o organizație creștin-umanitară, s-a ocupat și de instituțiile de ocrotire de pe raza județului. La sfîrșitul acestei luni, WV - Iași va demara și un program PHARE de dezvoltare a deprinderilor manageriale pentru micii întreprinzători și lideri ai comunităților locale. **(D.PAVEL)**

Vineri

Festival național de coafură și cosmetică

Vineri, 8 octombrie a.c., barul hotelului "Unirea" va găzdui cea de-a IV-a ediție a Festivalului național de coafură, cosmetică și frizerie, ce se va deschide la ora 9.00. Acțiunea este organizată de SC "Roman" SRL și Federația Industriei Hoteliere din România - filiala Iași. La manifestare vor participa peste 100 de concurenți din Republica Moldova, Germania, Spania, Italia și România. În partea a doua a programului, Asociația Femeilor din România-filiala Iași, va lansa colecția pentru primăvara anului 1997 a Casei de modă "Dacon Emerald" și a SC "Moldova Tricotaje", cu participarea Agenției "Top Model". Principalii sponsori sînt SCT "Moldova" SA, Hotel "Unirea", Bond Casino Moldova, Londa Germanycos, Best Italia, Casa Cristea, Coca - Cola. **(D.P.)**

Unde nu-i cap vai de picioare

Consilierul local Laurențiu Popescu rămîne fără acoperiș deasupra capului

■ *primarul va începe demolarea sediului LEDIF, construit ilegal, cu acoperișul* ■ *Laurențiu Popescu este proprietarul mai multor "palate" construite ilegal* ■ *el se plînge că nu poate fi evacuat acum, "în pragul iernii"* ■ *imobilul a fost pus garanție pentru un credit bancar* ■

Acțiunea de demolare a sediului LEDIF SRL din bdul Socola 22, acțiune amînată de Primăria Iași pentru a nu fi rău interpretată în plină campanie electorală, va fi dusă la capăt în scurt timp. ***"În curînd voi solicita «ridicarea» acoperișului construcției ilegale, pentru ca iarna și timpul nefavorabil să acționeze de la sine. Cred că atunci Laurențiu Popescu va fi nevoit să o demoleze singur, pentru a recupera materialele folosite în construirea imobilului"***, ne-a declarat primarul Constantin Simirad.

Primăria Iași a declanșat acțiunea împotriva SC LEDIF SRL - pentru demolarea imobilului din bdul Socola 22 - la începutul anului 1994, după ce în toamna anului 1993 Serviciul de Urbanism a avertizat și a amendat firma pentru construcție neautorizată. Procesul deschis firmei LEDIF a trecut prin toate gradele de jurisdicție, Primăria Iași cîștigînd acțiunile la instanțele de la Tribunalul Iași și Curtea de Apel. În tot acest timp, Laurențiu Popescu - patronul firmei LEDIF SRL și în prezent consilier municipal, membru al Comisiei de Urbanism - ***a gajat imobilul la bancă pentru diferite împrumuturi.*** Conform declarațiilor acestuia, imobilul a fost evaluat la ***1,2 miliarde lei în primăvara anului 1995, 1,6 miliarde lei la începutul acestui an, pentru ca în prezent valoarea sediului LEDIF să ajungă la peste 1,8 miliarde lei.***

În replică la declararea intenției Primăriei Iași cu privire la sediul LEDIF din bdul Socola 22, consilierul Laurențiu Popescu, proprietarul mai multor "palate" construite ilegal, a afirmat: ***"Voi uza de un amendament al legii, care prevede faptul că nu se pot evacua persoane din locuințe pe vreme de iarnă. Pe de altă parte, Primăria Iași nu se poate folosi de hotărîrea judecătorească obținută, deoarece nu este foarte bine explicat care parte a imobilului va urma să fie supusă demolării. Prin urmare, instanța de judecată a cerut juristului Primăriei ca pe data de 15 noiembrie să specifice exact imobilul care va fi demolat. Dacă se va cere doar demolarea construcției noi, eu, personal, banca de la care am obținut creditul pentru construcție, precum și o bancă străină la care am asigurat construcția vom cere despăgubiri pentru pagubele produse prin demolare. Sînt sigur că domnul primar Simirad s-a gîndit deja la noi locuri de muncă pentru cei 268 de salariați pe care sînt obligat să-i disponibilizez, în condițiile în care imobilul va fi demolat"***. **(Brigitta SCHLICH)**

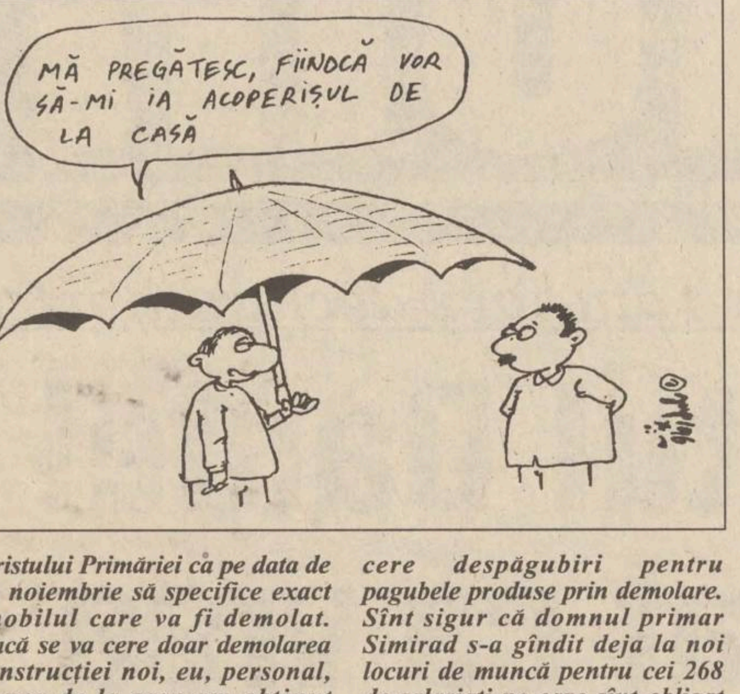
MĂ PREGĂTESC, FIINDCĂ VOR SĂ-MI IA ACOPERIȘUL DE LA CASĂ

La Gropnița

11 copii au rămas fără tată și mamă

■ *femeia și-a înjunghiat soțul, care a murit*

Duminică dimineața, 3 noiembrie a.c., procurorul criminalist Neculai Butnaru a dispus ***arestarea preventivă a inculpatei Anica Chelaru (62 de ani)***, din localitatea Gropnița, sub acuzația de ***lovitură cauzatoare de moarte***. Cu o zi înainte, Anica Chelaru a mers cu soțul ei - Gheorghe (42 de ani) - la o deshumare. În jurul prînzului, la parastas, Gheorghe Chelaru a consumat băuturi alcoolice. Soții Chelaru au împreună nu mai puțin de 11 copii. Ajuns acasă, ***"extrem de gelos din fire"*** - după cum îl descrie fratele său geamăn, a început să-și bată soția sub pretextul că-l înșeală. Din declarațiile vecinilor, reiese că ***bătaia de sîmbătă nu era prima de acest gen avînd ca pretext infidelitatea.*** Astfel, femeia, mamă a 11 copii, nu a mai suportat ploaia de lovituri care se abătea peste ea ori de cîte ori Gheorghe Chelaru venea acasă beat. Sătulă de bătăi, Anica Chelaru a încercat să se apere. Aflată în bucătărie, avea în mîna dreaptă cuțitul cu care tocmai tăiase pîine. În momentul în care loviturile pe care le primea în spate au încetat, a întins brusc mîna înapoi, în direcția agresorului, fără să se întoarcă pentru a vedea dacă mai este acolo. Din nefericire, în acea clipă Gheorghe Chelaru era cu spatele la soție, iar cuțitul i-a străpuns prin partea dorsală artera femurală. El a mai apucat să scoată un strigăt de durere, după care s-a prăbușit pe podeaua bucătăriei. Martor la înjunghiere a fost unul din cei 11 copii ai familiei Chelaru.

Deși victima a fost transportată imediat la Dispensarul din Gropnița, eforturile cadrelor medicale au fost zadarnice. Din cauza pierderii mari de sînge, după 45 de minute, Gheorghe Chelaru a decedat. Conform articolului 183 din Codul Penal, pentru lovitură cauzatoare de moarte, inculpata riscă ***o pedeapsă cu închisoare de la 3 la 10 ani***. Totuși, procurorul criminalist Neculai Butnaru consideră că ***Anica Chelaru a cționat sub stare de șoc, iar instanța ar putea ține cont de acest aspect pentru a-i diminua pedeapsa.*** Cu toate acestea, cei care vor avea cel mai mult de suferit sînt cei 11 copii ai familiei Chelaru. **(Eugen RUSU)**

La Universitatea "Al. I. Cuza"

Lectorul Emil Iordache a scăpat de furia senatorilor

■ *lui i-a fost respins timp de mai multe luni dosarul de conferențiar, doar pentru că este secretarul general de redacție al revistei "Convorbiri literare"*

Senatul Universității "Al. I. Cuza" a făcut, în sfîrșit, dreptate în cazul lectorului Emil Iordache care nu era promovat, deoarece în paginile revistei unde este secretar general de redacție s-au adus unele acuze la adresa cadrelor didactice ale universității. Într-o primă fază, Consiliul profesoral al Facultății de Litere a hotărît că ***lectorului Emil Iordache nu îi poate fi aprobat dosarul pentru ocuparea postului de conferențiar.*** Aceasta nu pentru că nu ar fi îndeplinit criteriile profesionale necesare pentru acest grad, ci datorită faptului că ***în paginile revistei amintite ar fi apărut articole "denigratoare" la adresa cadrelor didactice din facultate.*** Cazul a fost înaintat Senatului universității, care a nu a luat, însă, nici o hotărîre timp de aproape patru luni. Aceasta în ciuda faptului că rectorul instituției, prof. Gheorghe Popa, declarase că ***nu există nici un impediment real pentru ca dosarul de promovare didactică a lui Emil Iordache să nu fie acceptat.*** La vremea aceea s-a hotărît doar ca această situație să fie discutată în Colegiul de onoare al universității, care nici măcar nu se înființase.

La începutul acestui an universitar, Senatul a decis că, totuși, cazul nu este chiar atît de grav. După luni de zile, dosarul lectorului Emil Iordache a fost acceptat și el va putea fi promovat la gradul de conferențiar. **(S.ARADEI)**

Un copil a scăpat cu viață după ce s-a agățat de firele de înaltă tensiune

■ *acesta s-a cocoțat pe un stîlp pentru a dovedi prietenului său cît este de curajos*

Adus în urmă cu cîteva zile la Secția reanimare a Spitalului de Neurochirurgie, în stare de comă gradul II, Constantin Matei (13 ani), în puținele momentele de luciditate repeta cu fermă convingere că nu va mai escalada niciodată stîlpii de înaltă tensiune. ***"Nu voi mai face niciodată pe viteazul și nici nu îi voi lăsa pe alți copii să facă ceea ce am făcut eu"***, afirma plîngînd băiețelul, după care cădea din nou într-o stare de somnolență. Împreună cu un prieten a încercat în urmă cu cîteva zile să se cațere pe unul din stîlpii de înaltă tensiune. În momentul urcușului, prietenului său a început să-i fie frică, știind cît de des fusese atenționat de familie că astfel de aventuri sînt din cele mai periculoase. În ciuda faptului că partenerul său de joacă, Constantin, începuse să rîdă de el, spunîndu-i că este "fricos", băiatul a coborît, îndemnîndu-și prietenul să facă același lucru. Constantin Matei nu l-a ascultat și a continuat să urce, după care, ajuns în dreptul firelor de înaltă tensiune, a încercat să se agațe de ele. Acest lucru a fost suficient, pentru a-l izbi pe băiat la pămînt. A fost transportat la Spitalul de Neurochirurgie, în stare de comă, avînd ***contuzie cerebrală medie, arsuri multiple și politraumatism***. Băiatul, aflat la un pas de moarte, a reușit să fie salvat de intervenția medicilor Secției de terapie intensivă, în momentul de față fiind în afara oricărui pericol. **(Laura HUSARU)**

Fetița supradotată este forțată să stea la Casa de Copii Bogdănești

■ *sora sa, Adriana Ioniță, susține că persoanele care s-au interesat de fetiță vor "să o cumpere, pentru că este deșteaptă"* ■ *alte două familii s-au oferit ieri să aibă grijă de copil*

Elena Niță este sufocată de "grija" familiei, care nu acceptă ajutor decît din partea Casei de copii

În cursul zilei de ieri, mai multe persoane dornice să o cunoască pe ***Carmen Elena Niță (9 ani)***, fetița supradotată despre care "Monitorul" a scris în ultimele două zile, au vizitat-o pe aceasta la Casa de Copii Bogdănești. Tot ieri, cele două surori ale micuței, Marieta și Adriana Ioniță, au mers, de asemenea, la Bogdănești și au stat de pază, deoarece ***"ne-am temut să nu ne ia cineva copilul"***.

Adriana Ioniță (29 de ani), necăsătorită, a ținut să facă o serie de precizări pentru "Monitorul". Astfel, ea a insistat să prezinte motivele pentru care Carmen (al cărei coeficient de inteligență Q.I. - 124 depășește cu mult limitele normalului) este internată acum (hotărîrea Comisiei de Ocrotire a Minorilor a fost dată pentru un an de zile) într-o casă de copii: ***"Eu m-am ocupat de fetiță de cînd a murit mama, în 1992. Tatăl ei - cel de-al doilea soț al mamei - a abandonat familia înainte de decesul soției lui și de atunci nu s-a mai interesat deloc de copil. Am făcut sacrificii mari pentru Carmen. Din salariul meu - lucrez la PRODAVIS - am încercat să-i asigur tot ceea ce și-a dorit. Niciodată nu i-a lipsit nimic. Singura noastră problemă a fost lipsa unui spațiu de locuit adecvat. Eu stau de mai multă vreme într-un apartament cu patru camere - ce aparține PRODAVIS - împreună cu alte două familii, una dintre ele avînd un copil de un an și jumătate. Baia și bucătăria le folosim în comun. De la o vreme, s-au ivit o serie de probleme care m-au determinat să încerc să găsesc soluții pentru a o scoate pe Carmen de acolo. Am încercat să mă mut cu chirie, dar am constatat că nu-mi ajung banii. Atunci, cineva m-a sfătuit să o dau pentru un timp la Casa de Copii Bogdănești, pînă cînd îmi rezolv problema cu locuința. Nu știu dacă într-un an reușesc să mă mut. Dar atunci cînd mă mut, o iau pe Carmen la mine. Nu vreau s-o dau nimănui, eu mi-am sacrificat viața pentru ea și cu mine va rămîne. De altfel, eu însemn totul pentru ea, iar ea nu vrea să stea decît cu mine"***, susține Adriana Ioniță. Trebuie să remarcăm că nici una dintre familiile care și-au exprimat dorința de a avea grijă de fetiță nu a pus problema adopției, o doamnă spunîndu-ne chiar că "fetița are propria familie și nu cred că poate fi posibilă o adopție". Cele trei familii (cinci, după ziua de ieri) care s-au interesat de copil doreau doar să-i ofere fetiței, temporar, posibilitatea să urmeze o școală de masă în oraș și să locuiască într-un mediu familial. Cele două surori au fost de părere, însă, că oamenii caritabili care au mers să vadă copilul doreau ***"să o cumpere, pentru că este deșteaptă"***. Adriana Ioniță consideră că fetiței îi este mai bine acum la casa de copii decît locuind împreună cu sora sa în apartamentul împărțit cu alte două familii. "***Condițiile de acolo sînt foarte bune, casa e organizată pe sistem familial, copiii de acolo învață la școala din sat. Fata mi-a mărturisit că îi place acolo, și-a făcut prieteni și mi-a spus doar să nu uit să vin s-o iau sîmbăta acasă. Și n-o să uit niciodată, puteți fi siguri"***, susține Adriana Ioniță.

Cu toate acestea, toți psihologii, sociologii și asistenții sociali cu care am discutat au fost de părere că oricît de bune ar fi condițiile materiale dintr-o casă de copii, nimic nu se compară cu căldura unui cămin adevărat. Avînd în vedere dorința lăudabilă a Adrianei Ioniță de a-și dedica viața surorii sale, "Monitorul" i-a propus acesteia inițierea unei campanii prin care să se solicite găsirea unui adăpost în care să poată locui singură cu copilul, care ar putea reprezenta soluția problemei. Mai ales că o parte dintre familiile interesate de soarta micuței Carmen s-au gîndit și la posibilitatea acordării unui ajutor material. Dar, suprinzător, Adriana Ioniță s-a arătat neîncrezătoare în succesul unei atare încercări, pentru ca, în final, să refuze oferta. ***"N-am nevoie de pomana nimănui. Și nu cred că cineva și-ar putea oferi ajutorul dezinteresat. Cel mult sper ca, după toată această tevatură, conducerea întreprinderii unde lucrez să se sensibilizeze și să mă ajute să obțin garsoniera pe care o aștept demult"***, a încheiat Adriana Ioniță. Ea a subliniat că nu dorește să schimbe cu nimic situația actuală. Ea dorește ca fetița să rămînă în continuare în casa de copii, pînă cînd își va rezolva ea însăși propriile probleme. **(G. PARFENIE)**

BIROURI
LOCUINȚE
PROIECTARE
EXECUȚIE

CU AVATTI VISUL DEVINE REALITATE

Tătărași 60-62 tel. 032/270647

Începînd cu data de **1.11.1996**,
SC COMAT SA Iași
este unic distribuitor pe Moldova a produselor
SC MEFIN SINAIA
practicînd prețul de vînzare al producătorului.
Relații suplimentare la sediul societății din Iași, Str. Sergent Grigore Ioan nr. 7 sau la ☎ 032/156300 int. 120-121.

NEDO
Str. Iarmaroc 26
Tel: 032-130894; 233444
Tel/Fax: 032-232664; 147986

PRODUCE
✓ jaluzele orizontale din aluminiu
✓ jaluzele verticale din material textil hidrofobizat
✓ pervaze din aluminiu colorat pentru parchet

CALITATE / PROMPTITUDINE / PREȚURI MINIME!

NOU
- mobilier metalic vopsit cu pulberi în cîmp electrostatic
- LA COMANDĂ - orice fel de mobilier sau confecții metalice
- vopsiri în cîmp electrostatic

NOU FOTO SPRINT®
EXPRESS STUDIO

FOTOGRAFII PENTRU NOILE PERMISE DE CONDUCERE ÎN DOAR 70 DE SECUNDE

Fiecare fotografie este unică.

Imaginea dumneavoastră devine realitate datorită celei mai moderne tehnici video.

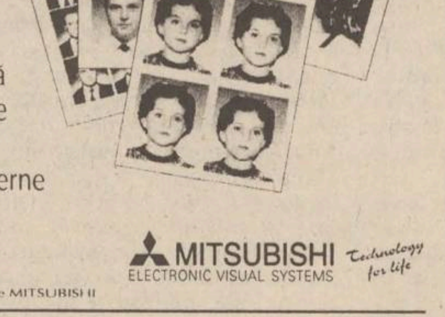

MITSUBISHI ELECTRONIC VISUAL SYSTEMS Technology for life

De cea mai buna calitate MITSUBISHI

DOMIRO SRL Str. Grigore Ureche, nr.1-3, Iași
Tel. 032/11 63 19.

SC INVEST HOLDING SA
Bd. T. Vladimirescu nr. 32A, tel. 032/215495, fax 032/215496

SC INVEST HOLDING SA vă asigură pătrunderea autorizată și competentă într-un domeniu de activitate absolut nou în România: **PIAȚA DE CAPITAL**. Prin aceasta vi se pune la dispoziție o linie modernă, flexibilă, rapidă și ieftină pentru obținerea fondurilor necesare întreprinderii dvs.

SC INVEST HOLDING SA vă stă la dispoziție cu următorul pachet de servicii:

A. Servicii tip "broker"
- vînzarea și cumpărarea de valori mobiliare în contul clientului;
- transmiterea ordinelor clienților în scopul executării acestora prin alți intermediari autorizați;
- deținerea de fonduri și/sau valori mobiliare ale clienților în scopul executării ordinelor.

B. Administrarea portofoliilor clienților (Portofolio Management)
- administrarea conturilor aferente portofoliilor de valori mobiliare ale clienților.

C. Consultanța economico-financiară
- asistență și evaluarea economică a societăților comerciale în vederea stabilirii politicii de investiții;
- elaborarea documentației și stabilirea soluțiilor optime pentru majorarea capitalului social și/sau finanțarea acestora prin plasament privat și/sau ofertă publică;
- comercializarea titlurilor de participare ale fondurilor deschise de investiții.

SC INVEST HOLDING SA vă oferă servicii ireproșabile în domeniul pieței de capital, bazate pe:
- bună credință și confidențialitate;
- corectitudine;
- cunoașterea și înțelegerea partenerului;
- responsabilitate financiară;
- capacitate profesională;
- respectarea reglementărilor specifice pieței;
- informarea rapidă și corectă a clientului;
- comisioane convenabile și negociabile.

Așteptăm să ne contactați în timpul cel mai scurt.

Timpul înseamnă bani!

MONITORUL DE IAȘI

La sfîrșitul lunii

Cazinoul de la Hotelul "Unirea" își va reîncepe activitatea

Pînă la sfîrșitul lunii noiembrie, cazinoul din incinta Hotelului Unirea va reîncepe să-și primească clienții. Activitatea cazinoului a fost întreruptă pentru renovarea încăperii. În cursul săptămînii viitoare se așteaptă o comisie de la București care va acorda o nouă autorizație de funcționare. Aceasta este necesară deoarece cazinoul a fost dotat recent cu aparatură electronică, camere de luat vederi și monitoare. **(Alice MARCU)**

Pentru părăsirea locului accidentului

Un ofițer de contrainformații este judecat de Tribunalul Militar

Căpitanul Gheorghe Dumitraș, angajat al Serviciului de contrainformații din cadrul UM 0215 Botoșani, este judecat la Tribunalul Militar Iași, sub acuzația că a părăsit locul accidentului.

Acuzarea susține că în ziua de 5 iunie 1996 căpitanul se afla la volanul autoturismului său personal, fiind însoțit de pompierul Vasile Aioanei. Cei doi s-au deplasat la Iași pentru a se înscrie la examenul de licență. Precizăm că Gheorghe Dumitraș este absolvent al unei facultăți de drept din Iași. La întoarcere, pe raza comunei Frumușica, județul Botoșani, căpitanul s-a angajat într-o depășire riscantă și a lovit un biciclist. Accidentatul a scăpat cu doar două zile de îngrijiri medicale, în schimb bicicleta i-a fost făcută zob. După acest eveniment, angajatul Serviciului de contrainformații și-a continuat drumul spre Botoșani.

Inițial, victima, Emil Ursan, nu a avut de gînd să-l reclame pe autorul accidentului, dar, la îndemnul unor martori oculari, a povestit echipei de poliție venite la fața locului cele întîmplate. În mai puțin de o oră căpitanul Gheorghe Dumitraș a fost găsit.

El a recunoscut faptele prezentate în actul de acuzare, dar a ținut să facă unele mențiuni. Astfel, el a pretins că a oprit lîngă biciclistul lovit și că a plecat numai după ce acesta l-a asigurat că totul este în ordine.

Dosarul căpitanului Gheorghe Dumitraș va avea un nou termen pe data de 25 noiembrie. Vom reveni cu amănunte după acest termen. **(Adina SCUTELNICU)**

În seara alegerilor

Ioan Ciomaga din Prisecani a fost lovit cu un par în cap

În seara zilei de 3 noiembrie a.c. Ioan Ciomaga, de 26 de ani, din Prisecani, a reclamat polițiștilor din localitate că a fost agresat de mai mulți tineri. Deoarece polițiștii în noaptea de 3/4 noiembrie au asigurat paza secției de votare, cercetările au început a doua zi, dimineața. Astfel, după ancheta efectuată s-a stabilit că Ioan Ciomaga, aflat în stare de ebrietate, s-a oprit în jurul orelor 22.30 la poarta lui Petre Mutu (38 de ani). Aici, fără nici un motiv, Ioan Ciomaga a început să lovească cu picioarele în gardul lui Petre Mutu. Alarmat de hărmălaia de pe uliță, proprietarul a ieșit din casă. Cînd a văzut ce se întîmplă a luat un par și l-a lovit în cap pe Ioan Ciomaga. După lovitura primită victima a renunțat la orice tentativă de a încerca rezistența gardului consăteanului său. În prezent Petre Mutu este cercetat de Poliție referitor la comiterea infracțiunii de vătămare corporală gravă, pentru care art. 182 Cod Penal prevede pedeapsa cu închisoarea de la 2 la 7 ani. **(Eugen RUSU)**

De la Leagănul de copii

Mulțumiri pentru sponsorizări

Conducerea Leagănului de copii Iași ține să mulțumească firmelor care au sponsorizat diversele activități organizate în beneficiul copiilor internați în această instituție. Sînt nominalizate societățile comerciale UNIREA S.A., MOLDOPLAST S.A., APROTEM S.A și SUT S.A., fără de care mulți copii ar fi fost mai triști acum.

Rezultatele finale ale alegerilor din județ

Pe cine au votat ieșenii

Continuare din pagina 1A

Au obținut peste media pe țară următoarele formațiuni politice: la Senat ;PDSR (+5,50%), ANL (+4,55%), PRM (+2,30%),la Camera Deputaților,ANL(+5,42%), PDSR(+5%), PRM(+2,15%). Au fost considerate voturi nule 7,8% din totalul 457.399 exprimate la Senat și 8,77% din totalul de mai sus exprimate pentru Camera Deputaților.

Mudava a obținut voturi multe în căminele de bătrîni

Vă prezentăm în continuare o repartiție aproximativă a voturilor pe municipiile Iași și Pașcani, precum și în orașele Tg. Frumos și Hîrlău. La Iași, pe locul întîi se află Emil Constantinescu cu cca. 33%, urmat de Ion Iliescu cu 27% și Petre Roman cu 26%. Cele mai multe voturi obținute de Nicolae Manolescu sînt în municipiul Iași, 2,45% față de 1,89% obținute la nivelul județului. Bătrînii de la Căminul azil de lîngă Sala Sporturilor au votat în majoritate cu Constantin Mudava și Nuțu Anghelina. Pentru Parlament, în municipiul Iași CDR a obținut cu mult peste media pe județ, cca. 36%, în timp ce PDSR a fost votat de doar 15-16% dintre ieșeni. ANL a obținut de asemenea un procent ridicat, comparativ cu cel obținut la nivel de județ, 12% la Camera Deputaților și 15% la Senat unde a candidat și Nicolae Manolescu. Și PRM obține în municipiul Iași ceva mai mult decît la nivelul județului.

La Pașcani s-a votat mai mult CDR și Ion Iliescu

La Pașcani, în schimb, Ion Iliescu obține cele mai multe voturi, dar cu cca. 8% mai puțin decît media pe județ. El este urmat de Petre Roman cu 27% și Emil Constantinescu cu 23%. C.V. Tudor obține și la Pașcani un procent mai ridicat decît pe județ. Pentru Parlament CDR se află pe primul loc, urmat de PDSR care, în ciuda faptului că actualul primar Nicolae Rățoi a fost ales în iunie a.c. cu 70% din voturi, are mai puțin decît media pe județ și chiar decît cea pe țară. USD în schimb depășește media pe județ și pe țară cu cca. 5%.

La Tg. Frumos, Petre Roman a obținut mai multe voturi decît Emil Constantinescu

La Tg. Frumos, Ion Iliescu are în jur de 40% din voturi, fiind urmat de Petre Roman cu 25%. Emil Constantinescu a fost votat de 20% din electoratul acestui oraș. La Parlament PDSR se află pe primul loc cu cca. 28%, CDR are 22% și USD cu 14%.

Dacă alegerile ar fi avut loc numai în Hîrlău, Iliescu ar fi cîștigat din primul tur

La Hîrlău Ion Iliescu ar fi fost ales din primul tur, fiind votat de cca. 53% dintre locuitorii acestui oraș. Emil Constantinescu obține 18%, iar Petre Roman 16%. La Parlament PDSR se detașează de celelalte partide avînd cca. 40%, CDR obținînd doar jumătate din acest procent.

În mediul rural Ion Iliescu și PDSR domină în continuare.

Municipiile votează cu Opoziția; orașele și mediul rural cu PDSR

După cum se poate observa din datele de mai sus, în cele două municipii Iași și Pașcani, CDR depășește cu mult PDSR. Situația este inversă în cele două orașe mici Tg. Frumos și Hîrlău, în mediul rural dominația PDSR fiind cvasitotală. La Președenție, Ion Iliescu strînge cele mai multe voturi din mediul rural și din cele două orașe. Interesantă este situația din municipiul Pașcani unde deși CDR este pe primul loc, Emil Constantinescu este doar pe locul trei, fiind depășit de Petre Roman cu patru procente. **(M.GIUBERNEA, P.LUCESCU)**

Reacții din partea filialelor locale ale partidelor

"Demagogia și sloganurile lansate de PDSR în mediul rural au prins"

Rezultatul scrutinului recent încheiat constituie, în opinia liderului local al PAC, *Liviu Antonesei*, reflexia faptului că ***"românii au optat pentru schimbare, dar nu foarte hotărît, pentru că este foarte greu de făcut, în momentul de față, o majoritate stabilă din partea opoziției, iar probabilitatea unui guvern CDR-PDSR nu o văd posibilă".***

Rezultatul relativ bun obținut de PDSR reprezintă pentru liderul USD Iași, Dan *Constantin Vasiliu* **(foto)**, o surpriză subliniată prin ***"faptul că la nivel național, față de 1992, pierd doar trei procente în condițiile în care timp de patru ani s-au aflat la guvernare".*** Referitor la faptul că în Moldova această scădere este mult mai mică liderul USD a afirmat: ***"Demagogia și sloganurile lansate de PDSR în mediul rural au prins".*** Cu toate acestea reprezentantul USD nu poate neglija faptul că ***"în centrele urbane victoria CDR este clară. De exemplu, municipiul Pașcani unde, la parlamentare, a cîștigat CDR în detrimentul PDSR."***

Chiar dacă la Iași PDSR este aproape umăr la umăr cu CDR, Liviu Antonesei consideră că, ***"luînd în calcul voturile date pentru Opoziție, incluzînd deci USD și ANL, care la Iași au făcut un scor foarte bun, vedem că a fost un vot în favoarea Opoziției la parlamentare".*** Dan Constantin Vasiliu consideră că scorul final reprezintă o surpriză, deoarece "în urmă cu două săptămîni, eram cotați undeva între 18 și 20 la sută".

"PRM nu trebuie să fie nici la putere, și nici în opoziție"

Rezultatul parțial al scrutinului parlamentar a consemnat faptul că PRM rămîne în continuare în Parlament. Referindu-se la rezultatul scrutinului, liderul filialei locale a acestei formațiuni politice, *Anghel Stanciu* **(foto)** ne-a declarat: ***"Rezultatele de la Iași sînt caracteristice pentru întreaga țară, în sensul că oamenii doresc o schimbare. Asta doresc și eu, dar diferența este că ceea ce doresc eu este o schimbare în bine. Cred că votul masiv și relativ echilibrat vizavi de cele două forțe mari, CDR și PDSR, reprezintă nu o opțiune, ci pur și simplu o tendință de a vedea pe pielea cetățeanului ce fac și ceilalți. Responsabilitatea CDR și a forțelor care vor intra la guvernare este imensă. Dorința oamenilor de a scăpa de sărăcie, de mizerie, de a scăpa de toți cei care practic au piciorul pe grumazul lor este imensă. În ceea ce mă privește, voi lua «Proclamația de la Ruginoasa» și «Contractul cu România» și în prima lună de activitate parlamentară promit ieșenilor să fac cîteva inițiative parlamentare pe aceste tematici, spre a-i obliga pe cei care sînt la guvernare să se țină de promisiuni".***

În ceea ce privește implicarea PRM în actul de guvernare, Anghel Stanciu consideră că ***"PRM nu trebuie să fie nici la putere și nici în opoziție. PRM trebuie să fie cu poporul, cu necazurile și grijile lui".***

"Vom face lobby pentru Iași"

"În ceea ce privește Iașul, sînt convins că atitudinea noastră în campania electorală oferă reale șanse de colaborare cu toate forțele politice ale județului, pentru realizarea celor trei obiective majore pentru care am pledat întotdeauna: promovarea Iașului ca un centru politic de primă importanță la nivel național, relansarea economică a județului, cu perspective de modernizare și europenizare, și implicarea masivă în sferele centrale de putere a reprezentanților Iașului și a Moldovei. Sper să reușim să creăm, cel puțin pentru județul Iași dacă nu pentru toată Moldova, un lobby benefic pentru toți cetățenii.", ne-a declarat proaspătul deputat ***Dumitru Vintilă,*** din partea PDSR. **(Dănuț DUDU, P. LUCESCU)**

Profesorul Maricel Vîrlan, care s-a înecat în Dunăre, nu este considerat încă decedat

■ *familia lui nu poate primi pensie de urmaș din cauza birocrației* ■ *conducerea Universității "Al.I. Cuza" nu știe dacă să încadreze tragica întîmplare în rîndul accidentelor de muncă* ■

Cazul ***lectorului Maricel Vîrlan,*** de la Universitatea "Al.I. Cuza", care s-a înecat în urmă cu patru luni în timp ce se afla împreună cu studenții în practică, în Delta Dunării, nu a fost nici pînă la ora actuală rezolvat, astfel încît urmașii săi să-și primească drepturile cuvenite. Soția decedatului, ***Doina Vîrlan*** este disperată de piedicile birocratice cu care se luptă în dobîndirea pensiei de urmaș ce i se cuvine fiului său. Ea afirmă că Universitatea "Al.I. Cuza" nu a anunțat nici pînă la ora actuală Inspectoratul de Stat Teritorial pentru Protecția Muncii despre dispariția soțului ei. Din acest motiv, nu s-a făcut dosar de pensie de urmaș pentru fiul lectorului Maricel Vîrlan, fost salariat al Facultății de Geografie - Geologie. Moartea acestui om a fost zguduitoare. El s-a înecat în timp ce încerca să-și salveze de la înec fiica în vîrstă de 12 ani. Trupurile celor doi nu au fost descoperite pînă în momentul de față și, probabil, nu vor mai fi găsite. Deoarece cadavrele nu au fost găsite, nu s-au eliberat certificate de deces, cei doi fiind considerați doar dispăruți. Totuși, după cum ne-a precizat Doina Vîrlan, Poliția Tulcea i-a eliberat o dovadă că cei doi au decedat. Urmează ca, după șase luni, Doina Vîrlan să deschidă acțiune în justiție pentru eliberarea certificatului de deces.

Deocamdată însă actul eliberat de Poliția Tulcea nu a ajutat-o cu nimic pe soția decedatului, care nu poate primi pensia de urmaș. De patru luni de zile ea umblă de la instituție la instituție pentru a-i fi acordată pensia. Ea consideră că, în cei cincisprezece ani de muncă, soțul ei a plătit destul de mult pentru fondul de pensii.

Conform prevederilor legale, Universitatea "Al.I. Cuza" ar fi trebuit să anunțe dispariția lui Maricel Vîrlan, în termen de 48 de ore, la Inspectoratul de Stat Teritorial pentru Protecția Muncii. ***"Nici pînă la ora actuală nu s-a făcut acest lucru. Din acest motiv nu a început întocmirea dosarului de pensie de urmaș pentru fiul meu"***, ne-a declarat Doina Vîrlan. Pentru a se urgenta întocmirea acestui dosar, ea a facut o cerere la Universitatea "Al.I. Cuza", prin care solicită ca decesul soțului ei să fie considerat accident de muncă. ***"Acest lucru i-a speriat pe cei de la universitate. Nu știu cum s-a dedus că sporul la pensie, care se dă în cazul accidentelor de muncă, trebuie să-l plătească cei din conducerea instituției.",*** a mai precizat soția decedatului. Într-adevăr, din declarațiile profesorului doctor Gheorghe Popa, decanul Facultății de Geografie-Geologie, a reieșit că în cazul acestui accident de muncă, anumite persoane din instituție ar trebui să plătească din buzunar. După părerea sa, împrejurările în care a decedat Maricel Vîrlan nu pot fi însă considerate accident de muncă. Doina Vîrlan a afirmat că după lege acest accident ar putea fi încadrat în acest gen. Ea dorește să capete sporul pentru a mări puțin pensia de urmaș care va fi foarte mică. ***"Va trebui să umblu singură peste tot. Deși nu vreau să-i acuz, cei de la Universitatea «Al.I. Cuza» sînt prea comozi"***, ne-a mai declarat Doina Vîrlan. Conducerea Universității "Al.I. Cuza" a hotărît totuși să fie anchetat acest caz, pentru a fi ajutată familia fostului lector Maricel Vîrlan. **(S. ARADEI)**

Centru de diagnostic prenatal în Tătărași

■ *în acest centru va putea fi evaluat încă din timpul sarcinii riscul apariției unei anomalii congenitale*

De săptămîna viitoare vor începe lucrările de modernizare a clădirii care urmează să adăpostească Centrul de Diagnostic Prenatal. Centrul va funcționa pe două etaje, în clădirea care a aparținut pînă acum trei ani, Creșei nr. 5 din Tătărași. Lucrările de amenajare a clădirii vor costa 400 milioane lei. ***"Lucrările vor demara săptămîna viitoare, cu repararea acoperișului. Pentru lucrările din acest an s-au alocat 100 milioane lei",*** ne-a precizat ***dr. Mihai Frasin,*** directorul Direcției Sanitare (DS). Specialiștii care vor lucra în acest centru vor putea evalua riscul apariției unei anomalii congenitale în familiile care au deja un copil afectat. În Iași, o astfel de încercare s-a făcut pînă acum în cadrul Centrului de Patologie Genetică de la Spitalul de Copii, condus de prof. dr. Mircea Covic, șeful catedrei de Genetică din cadrul UMF Iași. Acesta ne-a relatat că în evidențele Centrului de Patologie Genetică sînt înscriși peste 3000 de copii cu anomalii congenitale. Media anuală a nou-născuților vii cu anomalii congenitale este, în Iași, de 240-250. Crearea Centrului de Diagnostic Prenatal va permite depistarea încă din timpul sarcinii a anomaliilor congenitale ale fătului. Astfel, viitoarele mame vor fi informate despre posibilitatea de a naște un copil cu astfel de afecțiuni și vor putea să își asume sau nu riscul de a naște un copil bolnav. **(Cristina PETRACHE)**

Petru Iancu este judecat pentru că și-a ucis una dintre concubine

■ *victima a fost pîrîtă de rivala sa că a avut raporturi sexuale cu un alt bărbat*

Ieri, în fața unei săli de ședință arhipline, ***Petru Iancu*** din Iași a mărturisit Tribunalului Iași care au fost motivele pentru care a suprimat viața uneia dintre concubinele sale, ***Lavinia Ilaș.***

Precizăm că Petru Iancu, de 38 de ani, și Lavinia Ilaș de 32 de ani, au conviețuit cîțiva ani și au avut trei copii. În cursul anului 1994, el a adus în locuință o altă femeie, Elena Chirilă, despre care a afirmat că este nepoata sa. Cu toate acestea, între cei trei erau relații destul de intime dacă avem în vedere faptul că dormeau în același pat. Ba mai mult decît atît, cînd existau neînțelegeri între cele două femei, Petru Iancu, dezamorsa conflictele aplicînd cînd uneia, cînd alteia cîte o corecție fizică.

În vara anului trecut însă, Petru Iancu, fiind în stare de ebrietate, a întrecut măsura și a bătut-o pe Lavinia Ilaș pînă cînd aceasta a decedat. Agresiunea a avut ca punct de plecare afirmațiile celor trei copii care i-au povestit tatălui că mama lor a întreținut raporturi sexuale cu un alt bărbat. Relatările copiilor au fost întărite și de Elena Chirilă, care i-a spus că îi poate arăta chiar și locul unde se află acel bărbat. Simțindu-se trădată, Lavinia Ilaș a amenințat-o pe Elena Chirilă că o va ucide. În acel moment, Petru Iancu a început să o lovească folosind atît pumnii, cît și picioarele. După aceea, acuzatul și cele două femei s-au culcat pe un pat din grădină. Nu a mai durat mult și Elena Chirilă a observat că Lavinia Ilaș a decedat. Ea a sărit din pat și a plecat la cea mai apropiată secție de poliție, unde a declarat cele întîmplate.

În fața instanței Petru Iancu a recunoscut fapta și a arătat că și-a bătut concubina din gelozie. Vădit marcat de cele întîmplate, acuzatul a mărturisit că îi pare foarte rău de moartea Laviniei Ilaș. El a mai precizat că nu și-a închipuit că femeia ar putea muri numai din cauza loviturilor pe care i le-a aplicat.

Avocatul Adrian Goșler, apărătorul acuzatului, consideră că această întîmplare nefericită, în urma căreia au avut de suferit și cei trei copii (internați acum într-o Casă de copii din Hălăucești) se datorează, în primul rînd, promiscuității în care trăiau cei implicați în dosar. ***"Inculpatul și victima trăiau undeva, la marginea civilizației, unde bătaia era un lucru obișnuit. Nu aveau nici un fel de morală și cred că nici măcar nu își dau seama de gravitatea acestor fapte",*** a declarat ***Adrian Goșler.***

Procesul lui Petru Iancu va continua cu audierea martorilor pe data de 3 decembrie. **(Adina SCUTELNICU)**

FRESCO®
MADE IN ITALY
REPREZENTANȚA
IAȘI
str. SĂRĂRIE nr. 76
tel./fax: 032-216476
vă oferă dotări pentru:
○ magazine alimentare
○ alimentație publică
○ industrie alimentară și hotelieră
○ spații de depozitare refrigerate

DANIS®
Producător de tricotaje
livrează din stoc sau la comandă
tricotaje tip lînă pentru copii și adulți într-o
gamă deosebită de modele.
Roman, str. Mihai Eminescu, nr. 5-7
Telefon/Fax: 033-733334

INSTITUTUL EUROPEAN
PENTRU COOPERARE
CULTURAL ȘTIINȚIFICĂ IAȘI
str. Cronicar Mustea nr. 17, Iași
tel. 032/127311, fax 032/ 230197
Serviciile oferite de Institutul European Iași prin departamentele de profil sînt:
● grafică publicitară
● imprimare tipografică
(formulare tipizate, etichete pt. ambalaje individuale și colective în 1-6 culori, autocolante, prospecte, pliante și mape publicitare, cataloage de produse, calendare, broșuri, cărți, ecusoane și alte tipărituri plastificate pînă la format A3 etc)

LABORATORUL DE ANALIZE al Societății PROFAMILIA
efectuează toate analizele de laborator
(hematologie, biochimie, bacteriologie, imunologie),
în condiții ultramoderne cu un personal de înaltă calificare
De asemenea, se lucrează în regim de urgentă test de
diagnostic pentru sarcină, al cărui rezultat îl primiți în 10 minute.
Str. Chișinăului nr. 11C, sc. D, parter. Telefon 230431
Program zilnic 7⁰⁰ -17⁰⁰, sîmbătă-duminică 9⁰⁰ -11⁰⁰.

Cumperi
primesti gratis !
Microsoft Office
Microsoft Natural Keyboard
prin singurul
Microsoft Qualified Dealer
din Moldova :
OPEN SYSTEMS
Sediu: Stejar 3 tel/fax 032/ 174759, 177991; Magazin: lîngă Optinova

TURISM
TOTEM
Vize individuale
Plecări garantate !
Italia, Franța
Spania, SUA
Portugalia
Cipru, Grecia
Anglia, Austria, Benelux
OFERTĂ SPECIALĂ
ELVEȚIA și SCANDINAVIA
AUTOCAR :
transport internațional
permanent - EUROPA
- AVION :
bilete curse aeriene în
ORICE DIRECȚIE
CROAZIERE :
Mediterana, Caraibe
SHOPPING TRAVEL :
China, Dubai, Thailanda, Egipt
Iași, Casa Tineretului
tel./fax: 032/213545

MONITORUL DE IAȘI

La aeroclubul "Moldova"

14 tineri au devenit piloți de planor

14 tineri care s-au instruit în cadrul Aeroclubului "Moldova" din Iasi au obținut brevetul de pilot de planor avînd un număr de ore de zbor care a depăsit în medie cu doar 30 de minute minimul prevăzut de regulamentele aeronautice internationale. Probele de zbor în urma cărora au obtinut brevetele de piloți s-au desfășurat la sfîrsitul lunii octombrie, într-o zi care a prezentat conditii meteo deosebite. Cei mai mici dintre cei 14 tineri care au trecut cu brio probele de zbor sînt Roxana Elisabeta Cioriță și Mihai Bogdan Arhire în vîrstă de numai 16 ani și care au la activ 10 ore și 17 minute si respectiv 10 ore și 35 de minute de zbor. După cum a precizat Nicu Obadă, comandant adjunct cu probleme de zbor al Aeroclubului "Moldova" Iasi, "alegerea unei zile cu condiții meteo mai aparte a fost doar una din conditiile în care tinerii aspiranti la brevetul de pilot și-au demonstrat măiestria în zbor". Mentionăm că Aeroclubul "Moldova" din Iași este primul aeroclub din țară care a finalizat cu succes perioada de pregătire din acest an a elevilor-piloti. **(Ovidiu MARDARE)**

Pe teme universitare

Francezii vor să colaboreze cu ieșenii

Conferences des Grandes Ecoles, organismul profesional care reuneste toate universitătile cu profil tehnic din Franta, a remis recent Universitătii Tehnice "Gh. Asachi" un set continînd 83 de propuneri de colaborare referitoare la metodologia aplicată în învătămîntul superior tehnic, teme de cercetare de interes comun, specializări ale cadrelor didactice și cercetătorilor, participarea la programe de dezvoltare a infrastructurii universitare precum și a schimburilor de studenți. Propunerile de colaborare însotite de descrierea detaliată a universitătilor și facultătilor ofertante acoperă practic întreaga gamă de activităti desfăsurate în reteaua de învătămînt superior tehnic din România. Potrivit celor mentionate de factorii de decizie din cadrul Universității Tehnice "Gh. Asachi", setul de propuneri care a fost transmis de partea franceză este cea mai mare și cea mai completă ofertă privind oportunitătile de restructurare și aliniere la standardele europene a unei universităti românești. Mentionăm că interesul pe care-l manifestă Conferences des Grandes Ecoles pentru învătămîntul superior tehnic din România a fost subliniat prin reuniunea conducerii acestui organism care s-a desfăsurat în perioada 21 - 24 octombrie a.c., la Brașov, reuniune la care au fost discutate în principiu directiile de colaborare cu partea română. **(Ovidiu MARDARE)**

Învățămîntul universitar sub lupa sociologilor

Cei mai mulți studenți cred că 50% din cadrele didactice nu merită funcția pe care o dețin

Problemele privind relațiile sociale din universitățile românești încep să fie recunoscute, chiar dacă deocamdată numai de către cercetători. Studiile prezentate la colocviul "Cîmpul universitar și actorii săi" au descris destul de dur aceste probleme. A reieșit că unul din motivele nivelului scăzut al învățămîntului universitar românesc față de alte țări este legat și de menținerea aceluiași tip de relații sociale ca înainte de 1990. Concluziile colocviului sînt cu adevărat senzaționale.

"Studenții sînt mereu evaluați și se supun acestui lucru. Dar pe profesori cine îi evaluează?"

Astfel, nici după sapte ani de la schimbarea regimului politic, în universitătile românesti nu s-a impus evaluarea periodică a cadrelor didactice, care într-o mai mică sau mai mare măsură consideră acest lucru ca pe un act punitiv. Aceasta este una din ideile studiului realizat de ***Ion Dafinoiu*** de la Universitatea "Al. I. Cuza". ***"Studenții sînt mereu evaluați și se supun acestui lucru. Dar pe profesori cine îi evaluează?"*** - se întreabă acesta. Astfel, din sondajele realizate printre studenti a reiesit că acestia consideră că în primul rînd profesorii trebuie să aibă calităti pedagogice, aspect care nu este însă luat în considerare la promovarea cadrelor didactice. Mai mult, majoritatea studentilor și cadrelor didactice crede că 50% dintre profesori nu îndeplinesc conditiile de promovare pentru functia pe care o detin.

O altă problemă urmărită de Ion Dafinoiu este relatia student-profesor din perspectiva modului de predare. Studentii intervievati au fost de acord că un curs predat (dictat) duce la ocolirea dialogului de către profesori. Studentii, de asemenea, ajung să prefere această formă deoarece la examen li se cere doar ceea ce li s-a predat. Unii profesori chiar au rezerve fată de consultarea altor lucrări ce pot exprima puncte de vedere diferite. Prelegerile rămînînd forma cea mai extinsă de predare, se constată o slabă documentare a studentilor din alte materiale si lipsa lor aproape totală din cercetare, fapt inadmisibil într-o universitate.

Termenul de "educație" sugerează îndoctrinare și autoritarism

Studiul profesorului ***Teodor Cozma***, tot de la Universitatea "Al. I. Cuza", arată că 70% dintre studenti consideră relatia profesor-student exclusiv didactică și doar 10% cred că au o comunicare reală cu profesorul. Principalele obiecții aduse profesorilor sînt excesul de autoritate, conditionarea notei la examen de prezenta la cursuri, refuzul de a accepta idei personale ale studentilor, lipsa de comunicare. 67,5% dintre ei nu cred că este posibilă o dezideologizare a sistemului didactic. Concluzia studiului este că însusi termenul de "educatie" sugerează îndoctrinare si autoritarism, ceea ce poate fi greu depășit.

Ceea ce a evidentiat cel mai bine stadiul actual al problemelor sociale din universitatea românească a fost descrierea indicatorilor de excelentă și prestigiu din universitătile americane făcută de psihologul *Carmen Crețu*, de la Universitatea "Al. I. Cuza". Astfel, determinarea excelentei, care face ca universităti precum Harvard sau Yale să fie în top sînt: actualizarea permanentă a curriculumului profesorilor, care dovedesc în permanentă că fac parte din comunitatea stiintifică internatională, relatia directă dintre profesor și student, metoda de predare a cursurilor, cu cîte doi profesori în acelasi timp sau prelegerea cu oponent, conditiile excelente de informare, selectia candidatilor la universitate, care are loc pe parcursul unui an de zile și mai mult si nu numai în două, trei zile ca la noi. Toate aceste aspecte sînt aproape de negăsit în institutiile de învătămînt superior românesc. În schimb, în universitătile românești excelenta și prestigiul pot fi evidentiate prin paradoxuri cum ar fi: prestigiul în conditiile în care universitatea de-abia supravietuieste, prestigiul fără excelentă (cazul universitătilor particulare) sau avantajul universitătilor mici, care în ultimul timp s-au dezvoltat mai repede.

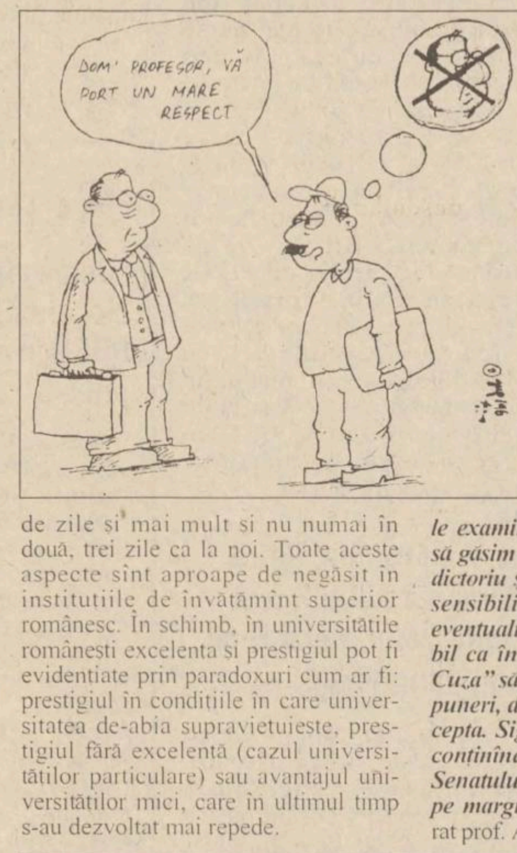
DOM' PROFESOR, VĂ PORT UN MARE RESPECT

"Nu știu dacă Senatul ar accepta să discute aceste concluzii și propuneri"

În ce măsură concluziile acestui colocviu ar putea fi aplicate în învătămîntul superior românesc și, mai simplu, la Universitatea "Al. I. Cuza", l-am întrebat pe prof. Adrian Neculau, prorector al acestei institutii și organizatorul actiunii. ***"Discuțiile care au loc pun în chestiune multe din dogmele pe care ne-am obișnuit să le acceptăm fără să le examinăm critic. Noi ne propunem să găsim soluții prin discuții în contradictoriu și cooperare și prin aceasta să sensibilizăm pe cei care ar putea fi eventualii noștri beneficiari. Ar fi posibil ca în Senatul Universității "Al. I. Cuza" să se discute din concluzii și propuneri, dar nu știu dacă Senatul ar accepta. Sigur că noi vom oferi volumul conținînd toate aceste studii membrilor Senatului și vom propune o dezbatere pe marginea acestor idei"***, ne-a declarat prof. Adrian Neculau. **(S. ARADEI)**

Străinii nu pot respira în Iași

■ *din doi în doi ani, ei trebuie să se prezinte la medicul chirurg care, printr-o mică intervenție chirurgicală, le redă posibilitatea unei respirații normale*

Unii dintre studentii străini care învată în Iasi (de regulă cei care vin din tări cu o climă mai blîndă) au fost pusi în situatia de a solicita ajutorul specialistilor ORL-iști, deoarece acuzau probleme respiratorii. Factorii ce cauzează la multe persoane ce locuiesc aici insuficiente respiratorii sînt variatiile mari de temperatură din zona Iasului si atmosfera poluată. Problemele respiratorii sînt date de obturarea foselor nazale, consecinte ale încercării organismului uman de a se apăra de factorii perturbatori. Pentru a scăpa de senzatia neplăcută dată de o insuficientă respiratorie, persoanele afectate se prezintă la medicul chirurg O.R.L.-ist, care, printr-o mică interventie, le redă posibilitatea unei respiratii normale. Pe cale electrică sau cu laser se cicatrizează cornetele nazale, cicatricile formate determină o strîngere a acestora și permit trecerea aerului. ***"Zeci de persoane apelează la o astfel de metodă pentru a nu mai avea probleme respiratorii"***, ne-au spus medicii chirurgi de la Clinica O.R.L. a Spitalului "Sf. Spiridon". ***"Printre acestea și studenții străini care nu se pot adapta la variațiile climaterice de aici. De obicei, în primii doi, trei ani ei nu au probleme. Apoi insuficiențele respiratorii încep să apară și sînt nevoiți să apeleze la intervențiile noastre. O astfel de intervenție permite o respirație corectă timp de doi ani. După care revine insuficiența respiratorie și este necesară o nouă intervenție. Se urmează același procedeu sau chiar se taie cornetele nazale"***. **(D. FECHET)**

O fetiță în vîrstă de un an a fost bătută pînă a ajuns în comă

■ *mama acesteia susține că fetița a căzut de la înălțimea de doi metri*

Cerasela D., din satul Vorniceni, judetul Botosani, are un an si o lună si a fost internată, initial, la Spitalul de Copii "Sf. Maria" si, ulterior, la Spitalul de Neurochirurgie cu diagnosticul "sindrom Silverman", ceea ce înseamnă copil bătut. Fetita a fost adusă, în urmă cu cîteva zile, de la Spitalul Judetean Botosani la Iasi în comă de gradul doi. Medicii au constatat prezenta unor vînătăi galben-verzui întinse pe fată, piept, mîini, picioare, fese (cu amprente de degete si urme de muscături) si a unor hematoame ce acopereau în întregime zonele respective. Copilul suferea și de deshidratare acută, ceea ce indica faptul că nu a fost hrănit cum trebuie. În prezent, fetita a iesit din starea de comă si micutul ei trup este prins, alternativ, de somnolentă și de stări de agitatie, tresăriri si tremurături. Copilul a fost supus unui tratament de rehidratare si reechilibrare hidro-electrolitică. ***"Nu am bătut-o pe Cerasela"***, ne-a mărturisit mama fetitei, gata să plîngă. ***"Săptămîna trecută m-am apucat de văruit prin casă și pentru ca să nu mă încurce, am urcat fetița pe sobă (la o înălțime de aproximativ doi metri, n.r.). Mișcîndu-se neîncetat (ceea ce era de așteptat la un copil de un an, n.r.) a căzut de pe sobă și s-a lovit la cap (medicii au consemnat și un traumatism cranio-facial, n.r.). Vînatăile pe care le are pe mîini si picioare sînt de la cazatura."*** Este posibil ca o parte din vînătăi să fi apărut în urma căderii, dar nu toate, sînt de părere medicii. ***"Sînt urme clare de bătaie și faptul că acest copil provine dintr-o familie dezorganizată (femeia nu este căsătorită cu tatăl copilului, n.r.) ar fi o posibilă explicație pentru comportamentul părinților"***. Amintim că în urmă cu cîteva săptămîni, ***"Monitorul"*** a mai relatat despre cazul unui băietel de sapte ani, Cătălin D., ce a fost bătut cu bestialitate de mama sa si concubinul acesteia. Ulterior, am aflat că Maria D. a fost anchetată de Politie pentru faptele de care a fost învinuită. dar nu cunoastem, deocamdată, rezultatele anchetei. **(Dana F.)**

Multiselector de canale

Te uiți la meci, în timp ce te uiți la meci, în timp ce te uiți la meci, în timp ce ...

World BEST
SAMSUNG

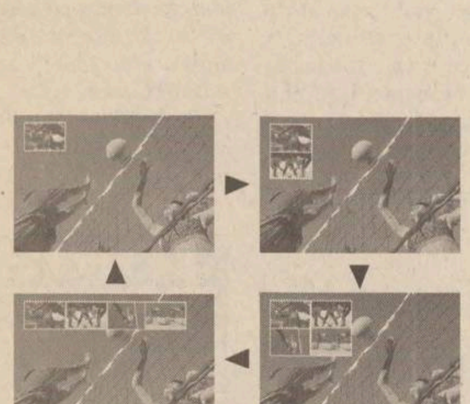

Echipa dumneavoastră favorită joacă în deplasare, în timp ce pe un alt canal se dispută finala Cupei Davis ? Televizorul Samsung World Best vă oferă posibilitatea de a urmări cele două meciuri în același timp ! Unul pe ecranul principal, iar celălalt pe un subecran. Veți putea fi oricând alături de idolii dumneavoastră, schimbând programele între ele printr–o simplă apăsare de buton. Mai mult decât atât!

Sistemul acustic al televizorului Samsung World Best, numit Double Woofer Dome Sound Speaker, vă va fascina datorită fidelității cu care poate reproduce ambianța sonoră reală.

Alegeți imaginea perfectă: datorită multiselectorului de canale, ecranului ultraplat cu protecție antistatică și sunetului performant, televizorul Samsung World Best nu reproduce realitatea.

Este realitatea însăși.

ULTRA Bio VISION

Televizorul Samsung World Best emite raze infraroșii din spectrul îndepărtat. Acestea sunt invizibile pentru ochiul uman, dar energia activă în care se transformă are un efect benefic asupra organismului.

SAMSUNG
ELECTRONICS

ÎN ROMÂNIA PRIN ANA ELECTRONIC ȘI DISTRIBUITORII SĂI AUTORIZAȚI

Răzbunare împotriva mașinăriilor infernale de înghițit bani

Un bîrlădean a cîștigat 30 de milioane la poker electronic

■ *societatea "Fortuna Service" refuză să-i plătească norocosului suma cîștigată* ■ *vechi jucător la asemenea aparate, Cicerone Mihai Neagu a cheltuit multe milioane, printre care și banii obținuți prin vînzarea unei garsoniere* ■

Că jocurile electronice au mare căutare la Bîrlad, se poate observa după mulțimea de "cazinouri", amenajate în bărăci, ganguri, mezaninuri, subsoluri, unde sute de căutători de noroc, între 10 și 80 de ani, apasă toată ziua pe butoane cu ochii atenți la monitoare.

Patronii care posedă aparatele, sau cei care le-au închiriat cîștigă bani frumoși. Mai problematic, pentru unii din ei, este atunci cînd trebuie să plătească cîștigurile afișate, pentru că ***"piupiurile"*** - așa li se spune în jargou local pokerelor electronice - din cînd în cînd mai și oferă sume frumușele.

Există deja specialiști, printre mulțimea de jucători bîrlădeni, care, deși au pierdut în ultimii ani milioane de lei, se încăpățînează să joace zilnic, visînd mereu că odată și-odată vor reuși să "bată" mașina și codul ei de programare.

Vineri, 1 noiembrie 1996, unul din cei mai vechi și mai înrăiți jucători a reușit marea performanță. Jucînd la un aparat aparținînd **S.C. Fortuna Service SRL București**, în spațiul închiriat de aceasta la subsolul Casei de Cultură Bîrlad, ***Neagu Cicerone Mihai*** a reușit să facă aparatul la care juca să afișeze un premiu de 30 milioane lei. Dar bucuria sa a fost scurtă, pentru că gestionarul reprezentanței a scos aparatul din priză declarîndu-l defect și i-a înapoiat lui C.M. Neagu doar cei 2000 lei introduși în joc. La contestația jucătorului, aparatul a fost repus în priză, dar, afișînd același premiu, a fost din nou deconectat. Lică - numele complet nu i se cunoaște, deoarece a refuzat să se prezinte - gestionarul, a declarat că problema îl depășește, dar a promis că va anunța cazul la București. Este de menționat declarația martorului ***Mihai Leuștean***, din Bîrlad, care a asistat atunci cînd, după ce a deschis aparatul și a citit contorul: ***"Lică s-a speriat."***

Condițiile afișate în sala de joc precizează că "plata nu se efectuează numai atunci cînd se întrerupe curentul electric sau cînd suma nu apare în credit."

Dar, după cum vom vedea, suma apărea în memoria calculatorului.

Spre seară, în aceeași zi, a apărut un inginer specialist de la sediul din București al firmei (B-dul 1 Decembrie 1918 nr. 35) Acesta a promis că va întocmi un proces verbal de constatare, dar mai întîi trebuie să vadă despre ce este vorba. Desigilează aparatul și citește cele șase pagini grafice reprezentînd memoria contorului, și stupoare! Pe primele două pagini, scria negru pe alb aceeași sumă: 30 milioane.

Urmarea a fost că respectivul specialist a demontat și placa cu modulele electronice, care trebuie, după spusele lui, supusă unui control metrologic și a plecat fără a mai întocmi promisul proces verbal. Ba a mai și amenințat, voalat, că patronul său, ***Ion Stignei***, care este ***"privatizat de pe timpul lui Ceaușescu, deci bănuiți ce «rădăcini» are"***, are atîtea relații, încît nu pierde niciodată vreun proces.

Martorii și prietenii lui C.M. Neagu, la fel de intrigați precum păgubașul, i-au sugerat acestuia să reclame. Acesta a făcut-o în stînga și-n dreapta, dar nu numai că nu a fost ascultat, ci a mai și primit de la cei la care reclama doar răspunsuri ironice și chiar jignitoare.

Locotenet-colonel ***Gheorghe Chetroni*** de la Poliția Bîrlad a replicat că nu-i treaba lui. Alții, de la Garda Financiară sau de la Oficiul pentru Protecția Consumatorului, la fel. Alți "specialiști" contactați caută să-l amărască afirmînd cum că ar fi imposibil un asemenea cîștig, deoarece un astfel de aparat ***"de jecmănit gloata"*** nu dă cîștiguri decît în procent de 70% din încasări.

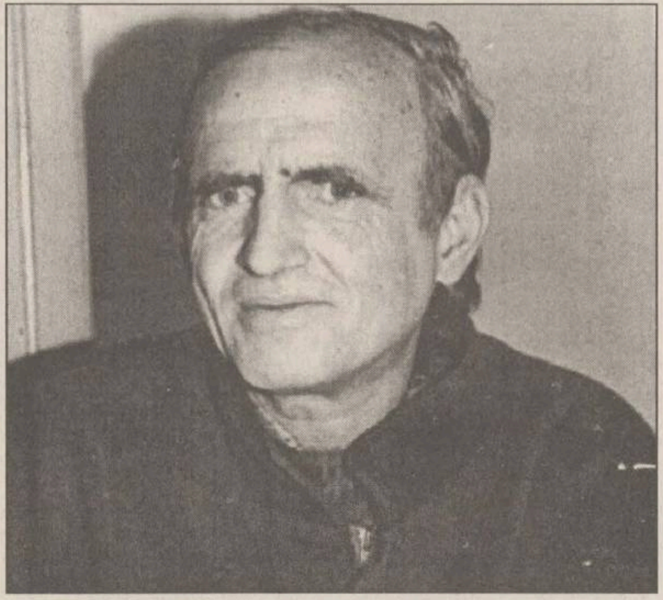

Cicerone Mihai Neagu, din Bîrlad, a cîștigat lupta cu mașinăria dar a pierdut-o pe cea cu stăpînii acesteia

Dar noi am aflat că este posibil ca un asemenea aparat, de la montare și pînă în prezent, să fi încasat 50 de milioane de lei. Soluția care i se sugerează de către toți lui C.M. Neagu este procesul juridic. Dar, ca să-l deschidă, păgubașului i-ar trebui o mulțime de bani, iar el nu are. Asta pentru că Cicerone Mihai Neagu a cheltuit multe milioane jucînd, două dintre ele numai în ultimul an, după ce și-a vîndut garsoniera. Așa că, în căutarea unor sugestii realiste sau a unor persoane care să-l ajute să-și cîștige banii pe care crede că ***"norocul i-a trimis, dar bandiții mi i-au luat"***, Cicerone Mihai Neagu, primul om din Bîrlad care a cîștigat în bătaia cu programul unui calculator apelează acum la cititorii "Monitorului". **(G. PUIEȘTEANU)**

Poliția a prins doi hoți de vite care furau animalele cu un Opel Rekord

■ *Ionel Filip și Vasile Viorel Cioran furau animalele din județul Botoșani și le vindeau unui abator din județul Suceava*

Duminică, 3 noiembrie, fost prins cel mai temut hoț de animale din nordul Moldovei. ***Ionel Filip,*** în vîrstă de 27 de ani, din satul Mitoc, comuna Leorda, județul Botoșani, a fost prins de poliție în ziua alegerilor, în gara Burdujeni, pe cînd încerca să ajungă în orașul Vulcan din județul Hunedoara. El avea cumpărat deja bilet pentru Vulcan și aștepta în gară sosirea trenului. Ionel Filip era bănuit de polițiști de multă vreme, Parchetul de pe lîngă Tribunalul județean emițînd sîmbătă, 3 noiembrie, mandat de arestare preventivă pentru săvîrșirea infracțiunii de furt calificat în dauna avutului privat.

După capturarea lui Ionel Filip, din cercetări a rezultat că acesta nu opera singur, el avîndu-l complice pe ***Vasile Viorel Cioran,*** în vîrstă de 28 de ani, din satul Voitinel, comuna Gălănești, județul Suceava.

Cei doi aveau un mod de operare foarte interesant. Pentru a nu da de bănuit, ei furau animalele din județul Botoșani, uneori chiar în plină zi. Odată sustrase, animalele erau transpotate la abatoarele din județul Suceava cu ajutorul unui autoturism de lux. În acest mod, cei doi au reușit să sustragă în intervalul 20 septembrie - 26 octombrie, 11 bovine în valoare de peste 16 milioane de lei. Acestea au fost furate de la gospodarii din Cervicești, Văculești, Brăești și Bucecea. Înainte de a fura animalele, cei doi treceau mai întîi pe lîngă imaș cercetînd zona, ca apoi Ionel Filip să fie lăsat în preajmă pentru a-și face treaba. El alegea un vițel sau doi și aștepta un moment de neatenție din partea sătenilor pentru a putea transporta animalele la un loc stabilit înainte. Aici, animalele erau legate de picioare și înghesuite pe bancheta din spate sau în portbagajul autoturismului Opel Record, proprietatea lui Viorel Cioran. Toată "treaba" era organizată și făcută de Ionel Filip, complicele lui așteptînd în tot acest timp într-un loc stabilit din vreme. Bovinele au fost valorificate la abatorul din comuna Bădeuți - Suceava. Dacă animalele erau prea mari, ei le sacrificau înainte de a le transporta. Pentru "serviciile prestate", Viorel Cioran era plătit de Filip cu sume cuprinse între 120.000 și 300.000 lei, sume care erau apreciate după gradul de risc și valoarea mărfii. În timpul cercetărilor, majoritatea celor păgubiți au declarat că nu sînt mulțumiți ca hoții să fie pedepsiți doar cu închisoarea. Oamenii vor să-și recupereze măcar valoarea animalelor.

În prezent, cei doi sînt cercetați în stare de arest preventiv, Ionel Filip fiind reținut pentru furt calificat în dauna avutului privat și sustragerea de la urmărirea penală, iar Viorel Cioran pentru complicitate. **(Adrian ȘORODOC)**

De la 1 noiembrie

Sofia Vicoveanca este angajata Ansamblului "Rapsozii Botoșanilor"

Acuzată că ar fi adus prejudicii morale și materiale Ansamblului "Ciprian Porumbescu" din Suceava, ***Sofia Vicoveanca*** **(foto)** a fost anunțată, după 37 de ani de activitate artistică, că de la 1 noiembrie a.c., dacă nu-și va revizui comportamentul, colaborarea ei cu această instituție va înceta. La 31 octombrie a.c., din cauza atmosferei existente la Ansamblul "Ciprian Porumbescu" și în urma solicitării prefectului de Botoșani, Sofia Vicoveanca și-a cerut transferul la Ansamblul artistic "Rapsozii Botoșanilor". Conform celor spuse de directorul acestui Ansamblu, Ioan Cobîlă, de la 1 noiembrie 1996 cunoscuta interpretă de muzică populară este angajată la "Rapsozii Botoșanilor". **(C. CONSTANTINOVICI)**

Piromanul Marinică Turturică nu este bolnav psihic

■ *individul a ucis în bătaie un copil de 8 ani* ■ *comisia de expertiză medico-legală a considerat că a avut discernămînt atunci cînd a provocat incendiile* ■ *el va fi readus în fața comisiei pentru a i se stabili discernămîntul în momentul comiterii crimei* ■

Marinică Turturică, în vîrstă de 20 de ani, din satul Mînzești, comuna Alexandru Vlahuță (județul Bîrlad), este autorul omorului unui copil în vîrstă de 8 ani. Băiețelul ***Marian Micu*** era orfan și elev la Casa de Copii Școlari din Mărășești. Marinică Turturică l-a acostat pe copil în zona gării din Bîrlad și l-a invitat în Grădina Publică pentru a se odihni împreună pe o bancă. Luat pe neașteptate de un acces de furie, Marinică Turturică l-a dezbrăcat pe băiat, l-a legat cu o bucată de pînză de un copac și l-a lovit cu pumnii și picioarele pînă ce copilul a intrat în comă. Apoi, speriat de faptul că băiatul nu mai mișca, a fugit de la locul incidentului. Marian a fost găsit de niște cetățeni bîrlădeni, la orele amiezii, în ziua de 2 noiembrie, în Grădina Publică. Transportat de urgență la Spitalul de Neurochirurgie din Iași, copilul a decedat după opt ore, ca urmare a puternicului traumatism cranian suferit. Anterior acestei crime, Marinică Turturică a fost cercetat de Poliția din Bîrlad (dosarul 687) deoarece, în luna aprilie a acestui an a incendiat un autobuz ce staționa la capăt de linie în satul natal și, în luna august, a dat foc unui grajd și la patru căpițe de fîn ce aparțineau unor consăteni. El a fost internat la Spitalul de Psihiatrie "Socola" din Iași în perioada 30 august-19 septembrie a.c., pentru a fi supus unei expertize medico-legale psihiatrice. Marinică Turturică a fost examinat pe 19 septembrie de către Comisia Interjudețeană de expertiză medico-legală psihiatrică a Laboratorului exterior de medicină-legală Iași. Diagnosticul stabilit a fost de ***"personalitate instabilă cu manifestări piromanice".*** Deoarece comportamentul său de tip piromanic era în cunoștință de cauză (Marinică Turturică era conștient de urmările negative ale incendiilor sale), medicii au decis că tînărul are discernămînt. ***"Comportamentul piromanic poate fi întîlnit atît la indivizi responsabili de aceste acte cît și la bolnavii psihici: schizofreni, debili mintali, melancolici și, îndeosebi, alcoolici"***, ne-a spus dr. ***Cicerone Postelnicu***, medic psihiatru la Spitalul "Socola". Ieșirea lui Turturică din spital s-a făcut în aceeași zi, ulterior expertizei, la cerere personală scrisă, în care se menționa: ***"Subsemnatul Marinică Turturică, solicit ieșirea din spital deoarece mă simt bine. Voi respecta un comportament normal în familie și societate". "I s-a dat drumul din spital pentru că nu a fost declarat bolnav psihic și, în aceste cazuri, noi sîntem obligați prin lege să nu reținem un individ ce dorește să părăsească instituția"***, a precizat dr. C. Postelnicu. "***De altfel, medicii nu au observat la el elemente de natură psihotică în perioada în care a fost ținut sub observație. Chiar și în timpul expertizei a avut un comportament liniștit și a declarat Comisiei că incendiile le-a declanșat cînd era în stare de ebrietate"***. În prezent, ca urmare a crimei de acum cîteva zile, Marinică Turturică este în arest preventiv și cercetat de Parchetul de pe lîngă Tribunalul Vaslui. Va fi adus din nou în fața Comisiei de expertiză care va trebui să stabilească dacă piromanul a avut sau nu discernămînt în momentul comiterii unui fapt mult mai grav decît un incendiu: crima. **(D. FECHET, E. RUSU)**

Un reporter al "Monitorului" a cîștigat primul loc la concursul național de epigramă

■ *Florentin Florescu a fost considerat de juriu cel mai bun epigramist*

În perioada 25-26 octombrie, la Dorohoi și Darabani au avut loc trei acțiuni culturale organizate de Inspectoratul de cultură Botoșani, Cenaclul din Botoșani al Uniunii Scriitorilor și Casa municipală de cultură din Dorohoi: ediția de toamnă a manifestării "Scriitori pe meleaguri natale", colocviile "Septentrion" și ediția I a concursului național de epigramă și poezie "Păstorel Teodoreanu". Pe 25 octombrie a avut loc Colocviul "Provincia-doar o pată de culoare în literatura sfîrșitului de mileniu?" După colocviu a urmat festivitatea de premiere a concursului de epigramă și poezie care a cuprins și recitalul laureaților. Premiile au fost în bani (premiul I - 100.000 lei, premiul II - 80.000 lei, premiul III - 50.000 lei) și au fost acordate pe două secțiuni: pentru poezie-premiul I: Alma Senculeț, Suceava; premiul II: Violeta Popovici, Dorohoi; premiul III: Diana Deleanu, Brăila. La secțiunea de epigrame locul I a fost obținut de reporterul special al cotidianului **"Monitorul de Botoșani"**, ***Florentin Florescu***; premiul II: Marian Popescu, Cluj; premiul III: Viorica Prodan, Dorohoi. În aceeași zi, în amfiteatrul liceului "Grigore Ghica Voievod" au avut loc trei lansări de carte ce aparțin scriitorilor: Gheorghe Șerban ("Ieșirea din sferă"-Editura Panteon), Lucian Alecsa ("Ars apocalipsis"-Editura Axa), Gellu Dorian ("Scriitorul"-Editura Helicon). **(Cătălina CONSTANTINOVICI)**

Crimă cumplită în județul Botoșani

■ *Petru Butnaru din satul Prăjeni și-a violat și ucis mama* ■ *după ce și-a satisfăcut poftele animalice, bestia a sugrumat-o pe bătrînă* ■

Duminică, 3 noiembrie, în timp ce toată lumea trăia efervescența alegerilor, ***Maria Butnaru***, o bătrînică de 71 de ani, murea în propria-i casă, bătută și siluită de fiul ei, ***Petru Butnaru,*** cel căruia îi dăduse viață și pe care îl crescuse și educase. Acesta revenise la casa părintească din satul Prăjeni în urmă cu aproape 10 ani, după despărțirea de fosta soție. Locuia împreună cu bătrîna într-o relativă înțelegere, după spusele fiicei Mariei Butnariu, Maria Surugiu. Maria Surugiu își amintește că "***de Sf. Dumitru fratele meu a bătut-o pentru prima dată pe mama, învinețind-o toată. Neavînd nici un ban, îi cerea mamei pensia de la CAP, de 20.000 lei, ca s-o dea pe țigări și băutură".***

Cu lacrimi în ochi, aprinzînd încă o lumînare la capul bătrînei desfigurate de accesul demențial de violență și pofte incestuoase ale propriului copil, Maria Surugiu continuă: ***"Pe 3 noiembrie, seara pe la 5.00, fratele meu a ieșit din casă, mort de beat, cu o găleată în mînă, ducîndu-se să cumpere vin de prin sat. Atunci am intrat în casă să văd ce mai face mama, pe care n-o văzusem de dimineață (n.r. - casele mamei și fiicei fiind în aceeași curte). Am încremenit cînd am văzut-o moartă, întinsă pe o parte în pat, cu fața plină de vînătăi. Atunci s-a întors fratele meu, plin de urină pe pantaloni și murdar și s-a trîntit în pat lîngă mama, adormind pe loc".***

Maria Surugiu a adus doi polițiști care l-au arestat pe Petru Butnaru, ducîndu-l la postul de Poliție din comună. A doua zi (4 noiembrie) a venit o echipă de criminaliști din Botoșani, însoțită de medicul legist ***Alexandru Bucșă.*** Mariei Butnaru i s-a făcut autopsia afară, între casă și grajd, în apropierea cotețului de porci, pe o masă improvizată dintr-o ușă așezată pe niște scaune, avînd sub cap o cărămidă culeasă de prin curte. La autopsie au asistat toți cei care au dorit dintre cei prezenți, vecini și rude ale răposatei. O vecină care a dorit să-și păstreze anonimatul ne-a declarat: ***"Avea semne pe tot corpul, era sîngerată și mușcată pe șolduri. Doctorii vorbeau că era și violată. Pe gît avea urmele degetelor ucigașului în mai multe locuri, iar medicul spunea că a fost sînsă tare de gît, ca să nu se audă țipete".*** Certificatul medical cu nr. 19 din 5 noiembrie 1996 cuprinde următoarele cauze ale decesului: "a) asfixie mecanică; b) sugrumare (omucidere); c) politraumatism", nefiind pomenit nimic de un eventual viol. Pe certificat era trecut clar numele doctorului, "Bușcă Alexandru, medic legist principal", fără ca semnătura și parafa acestuia să figureze undeva. Maria Surugiu ne-a declarat: "C***ertificatul a fost completat de secretarul Primăriei, domnul Huzum, în fața mea, pe baza datelor aduse de la Poliție pe o bucată de hîrtie. Mi-a spus să vin mîine, să semneze doctorul din comună actul și să pună parafa".*** Fiul victimei, Petru Butnaru, actualmente este arestat preventiv la Botoșani și cercetat pentru infracțiunea de omor calificat, conform unui comunicat al Poliției. Dincolo de stilul sec al comunicatului, rămîne însă tragicul sfîrșit al unei bătrîne, ucisă de răbufnirea animalică, instinctuală, a propriului copil. **(Dorin BEJENARU)**

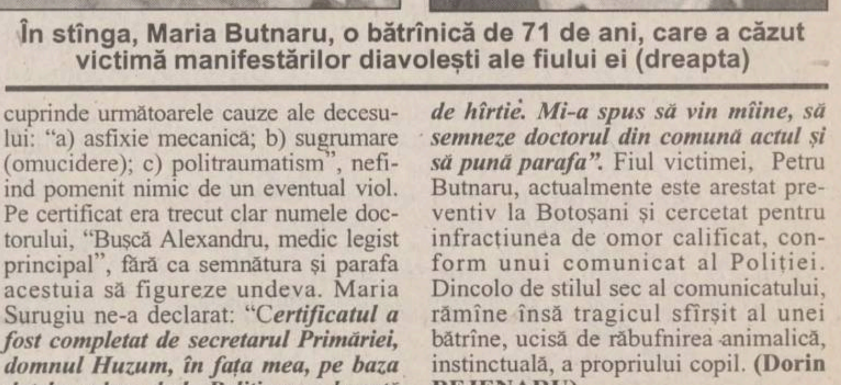

În stînga, Maria Butnaru, o bătrînică de 71 de ani, care a căzut victimă manifestărilor diavolești ale fiului ei (dreapta)

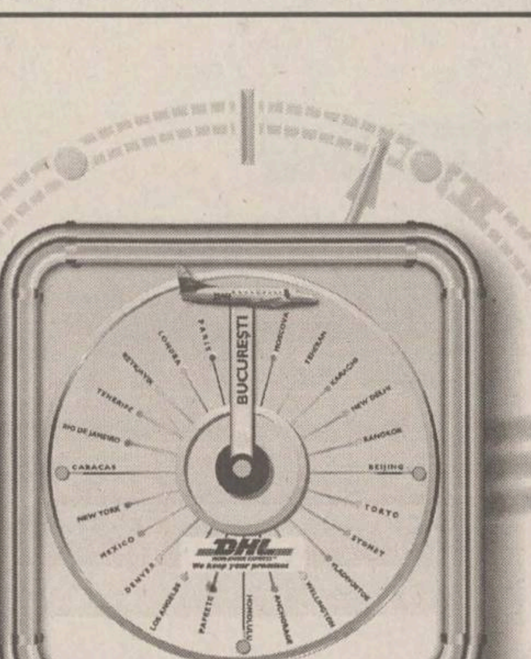

ORIUNDE. LA TIMP. ÎN SIGURANȚĂ.
PENTRU *succesul* DUMNEAVOASTRĂ

Timpul înseamnă bani, banii cer siguranță, iar siguranța oferă încredere.

Încrederea înseamnă succes garantat atunci când apelați

la experiența unor adevărați profesioniști.

DHL București: 312.26.61

DHL Arad: 057/28.15.41; DHL Baia Mare: 062/43.71.14; DHL Bacău: 034/17.10.45; DHL Brașov: 068/15.12.32; DHL Buzău: 038/43.56.85; DHL Cluj: 064/19.06.92; DHL Constanța 041/61.67.08; DHL Craiova: 051/41.73.73; DHL Galați: 036/46.00.75; DHL Iași: 032/21.34.35; DHL Oradea: 059/47.02.06; DHL Pitești: 048/22.19.54; DHL Ploiești: 044/14.53.33; DHL Sibiu: 069/21.15.67; DHL Suceava: 030/52.26.66; DHL Timișoara: 056/20.30.30; DHL Târgu Mureș: 065/16.53.74.

Servicii de milioane pentru afaceri de milioane

DHL WORLDWIDE EXPRESS
We keep your promises

21.34.35

Monitorul
Ziarul care stă de vorbă cu oamenii!

EDITORIAL

Viitorul președinte va decide soarta României

Rezultatele obtinute la alegerile parlamentare marchează victoria fără dubii a opoziției formate din CDR și USD. În plus, PDSR a anuntat, prin intermediul președintelui executiv, Adrian Năstase, că va intra în opoziție.

Cei mai multi ar putea crede, bazîndu-se pe aceste declaratii, că viitorul guvern va avea o susținere sigură, avînd toate șansele să parcurgă liniștit toți cei patru ani ai viitoarei legislaturi.

Totuși, lucrurile nu sînt atît de simple pe cît par. În perioada care va urma vor trebui luate decizii economice care vor afecta foarte dur populația și, mai mult ca sigur, vor eroda popularitatea partidelor care se vor afla la putere. Trebuie luate măsuri de asanare a economiei prin închiderea tuturor societăților cu capital de stat nerentabile și, în consecintă, numărul șomerilor va crește destul de repede, iar nivelul de trai se va deteriora pentru o perioadă.

Aceste "neguri"care plutesc deasupra viitoarei guvernări vor întări poziția viitorului președinte al României, care va putea, în baza prerogativelor pe care le are, să arbitreze, la propriu, scena politică românească. El va fi cel care va numi primul ministru și va putea, în felul acesta, să decidă care va fi partidul care va detine majoritatea posturilor din guvern. Într-un cuvînt, președintele va fi cel care va da tonul exercitiului democratic atît din Parlament cît și, mai ales, la Palatul Victoria.

Privită prin prisma acestor argumente, campania electorală pentru turul al doilea de scrutin la alegerile prezidentiale capătă o importanță deosebită. Din această cauză, negocierile declanșate de către liderii CDR cu cei ai USD, desfășurate sub presiunea timpului, au căpătat un caracter dramatic.

Partidul condus de Petre Roman este decis să nu cedeze nimic, constient fiind că principalul atu al coalitiei social-democrate la negocierile pentru formarea guvernului îl reprezintă voturile obținute de către fostul prim ministru în campania prezidențială. De partea cealaltă, liderii CDR și, în special, cei ai PNȚCD nu par a fi dispuși să cedeze prea mult pentru o functie care nu are o valoare foarte mare în mecanismul decizional din România. Cu toate acestea, ei știu că simpla aparitie a lui Petre Roman în campania electorală alături de Emil Constantinescu ar fi suficientă pentru înfrîngerea sigură a actualului președinte.

Ion Iliescu pare să cunoască aceste frămîntări și de aceea nu poate decît să se bucure pentru că negocierile prelungite dintre cele două tabere îi vor putea aduce succesul, destul de improbabil în acest moment. Este posibil chiar ca el să facă unele mișcări-surpriză pentru a semăna și mai multă confuzie la negocierile dintre USD și CDR, anunțînd, de ce nu, că este dispus să steargă cu buretele toate acuzațiile pe care i le-a adus lui Petre Roman, fostul său partener din anii 1990-1991.

Rămîne de văzut în ce măsură partidele de opoziție vor putea să treacă peste orgolii pentru a reuși să obțină o victorie deplină asupra PDSR sau dacă Iliescu va mai putea să-și valorifice proverbialul șarm politic care i-a atras votul multor alegători.

Cert este că, în cazul în care și Ion Iliescu va fi eliminat din jocul puterii, PDSR va trebui să se gîndească în termeni foarte serioși la propriul viitor, știut fiind că este alcătuit pe baza a numeroase șantaje prin care diverși funcționari sau manageri din societățile cu capital de stat au dorit să-și păstreze cu orice preț scaunele pe care le-au ocupat după 1990. ■

Materialul de mai sus reprezintă punctul de vedere al redacției

CAFEAUA DE DIMINEAȚĂ

Răzvrătitul rob al picturii, Corneliu Baba

Aurel LEON

Nu atît el a venit spre pictură, cît pictura l-a ales să-i fie amant. Stigmatizat, cu retina arsă de impact, a încercat să fugă de ea, presimtind "dulcele blestem al dragostei totale". S-a refugiat în filosofie, devenind un profesor oarecare, dar pictînd în vis. Ce s-ar fi întîmplat dacă în 1934 nu l-ar fi întîlnit pe Tonitza și n-ar fi fost ademenit spre Iași? Ar fi o eroare să considerăm aceasta o simplă întîmplare. L-a căutat el pe Tonitza, ca să o regăsească pe Ea. De dragul acestei frumoase a nimănui a lăsat totul baltă și a venit la Iași, intrînd în boema de aici ca în elementul firesc. Si ce frumoși ani necăjiti au urmat pentru acest student întîrziat! Jenică Cosmovici, Păstorel Teodoreanu, Mihai Codreanu și toti noctambulii Iașului pe linia sfatului dat cîndva de Baudelaire: "îmbătati de dragoste, de poezie, de adevăr, de artă și de vin, aveti grijă să nu vă treziti niciodată!". Dar serile cu tării de rășină din vara lui 1935 petrecute la Durău, sau albastra pulpană a Ceahlăului, cînd s-a cimentat și mai mult intimitatea artistică a grupului din jurul lui Tonitza și unde începătorul student Baba Corneliu înfiripa primele acorduri ale viitorului pictor?

Mă întreb: ce s-ar fi întîmplat dacă în 1950 plictisitul de atmosfera băhnită a Iașului, director al pinacotecii, n-ar fi dat cu tifla indiferentelor statui antice din inventar și n-ar fi descins în Bucuresti cu buzunarele goale și cu capul doldora de aspiratii, adică taman cu ce sosise la Iași, în 1934? Dintr-un caiet (1970): "Am pictat și pictez dintr-un viciu de care nu m-am putut dezbăra și nici n-am vrut. Părintii m-au sfătuit să mă fac profesor de liceu. Am studiat filologia, filosofia etc. M-am întors la pictură, după ce crezusem un timp că voi fi un foarte bun violonist și, ca să închei, parafrazez pe Bissieret: pictez ca să fiu mai putin singur...".

De acum înainte, adică de la întîlnirea cu Tonitza și revenirea la Ea, pentru Corneliu Baba nu va mai exista o altă stăpînă, mai ales că a avut marele noroc să întîlnească totala devoțiune a unei tovarășe de viață ideală pentru un obsedat de asemenea talie. Va picta la Iași în atelierul improvizat la Copou în casele Zosin ale sotiei, va picta la Bucuresti; întîlnirea cu Mihail Sadoveanu, în 1953, a fost prima sa mare confruntare: ori esti meșter unic, ori un cîrpaci oarecare.

De acum înainte, meșterul va deveni pur și simplu Baba, iar pictura sa va fi fără vîrstă, operă de muzeu. Tot ce va crea va fi avere natională, devenind vecin cu H. Catargi, Ciucurencu, Ghiață, adică văzut din afară un "monstru sacru", cunoscut din intimitatea unui veșnic răzvrătit, în dispută "matrimonială" cu Ea, pretentioasa lui amantă. Priviti-i autoportretele și veti citi în ele îndîrjirea, atitudinea de sfidare, nemultumirea, fesul roșu clamînd ca o flamură revolutionară.

"Am îmbătrînit lîngă paletă și lîngă culori, lîngă tăblita aceasta de lemn devenită, în atîtea zeci de ani, confidenta credincioasă a dramelor mele, îngropate sub straturile de culoare ale atîtor bucurii, ale atîtor vise și sperante".

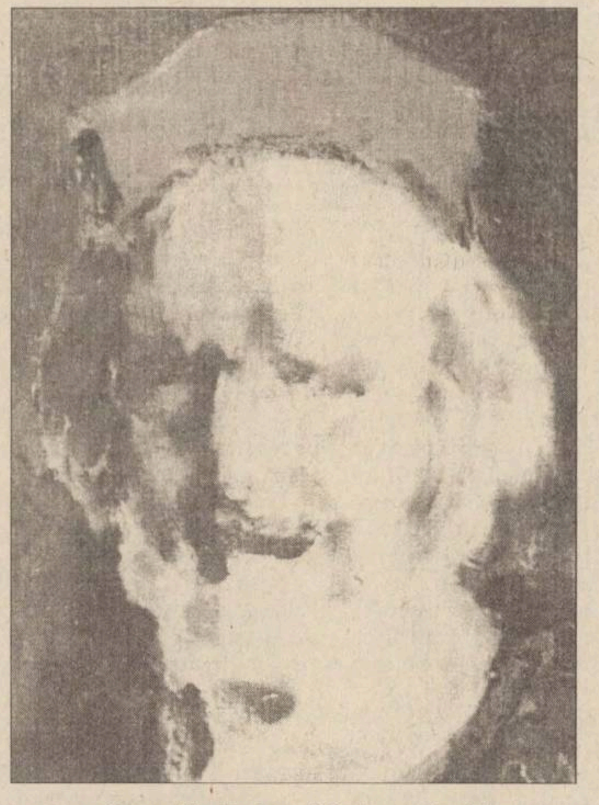

Corneliu Baba - "Autoportret"

"Am fost întrebat în fata unui microfon amenintător de cînd pictez; dacă am fost copil precoce; de ce nu mai cînt la vioară; de ce am pictat cu predilectie țăani, dacă nu sînt de origine țărănească; de ce nu m-am schimbat în pictură; de ce nu-mi place să vorbesc în public; de ce nu-mi public jurnalul; ce m-a atras la Iași, în dulcele tîrg de odinioară? Ce legături au toate acestea cu tablourile mele? Stiu și eu? De ce?" (Jurnal, 1976). În adevăr: de ce Corneliu Baba? De ce să pui asemenea întrebări legate de efemer și să nu urmezi sfatul lui Tonitza, pierdut la Iași în fata unui Pallady: "Îți trebuie însușirea de a te depersonifica spre a putea face să intre în tine o altă lume sufletească superioară. Trebuie să te apropii cucernic și să asculti concentrat simfonia celui ce a săvîrșit opera, în mare tăcere și singurătate. Nu vei întîrzia să te simți furat de o înaltă și pură armonie în care vei prinde rostul pauzelor și al disonantelor cromatice, vei sesiza candoarea unei forme care ți se părea defectă și vei dibui tîlcul ritmurilor lineare care cu o clipă înainte îți violentaseră retina".

Baba a creat o epocă în pictura românească, obligînd pictura să pătrundă în viată, să fie un moment de referintă în istoria gîndirii și sensibilității noastre, determinînd, cu cît trece timpul, o constiință justificată prin adeziune publică. A creat aparent o lume a lui, redusă ca areal de tipologie, dar înteleaptă în simplitatea ei, monumentală prin esente și prin fiorul unei muzici grandioase, princiare. Țăranii lui desculti și flămînzi, otelarii, arlechinii, regii nebuni au noblețea eroilor lui Shakespeare, conștienti că au devenit personaje prin "înalta îndatorire a formei". (Thomas Mann)

Corneliu Baba e un menhir lapidat de ploi și de furtuni, fericit că închide în el o comoară dragă: PICTURA. ■

PUNCTE DE VEDERE

Revoluția de catifea a României

Cristian GROSU

În sfîrșit, mecanismul democratic, întepenit în 1946 prin fraudarea alegerilor de către comunisti, s-a urnit. La ora redactării acestui material, estimările prefigurează o victorie clară a CDR și a aliaților acesteia și există indicii că numărarea voturilor nu va afecta această ordine a partidelor în configuratia viitorului Parlament. Dincolo de "uzura" inevitabilă pentru orice formatiune aflată la putere, schimbarea PDSR era necesară din cel putin patru motive, care vor face parte, cu siguranță, din alchimia modului în care se va face politică de-acum înainte în România.

Primul, și cel mai important, este schimbarea de mentalitate a românului și constiința puterii pe care o reprezintă votul. Din acest punct de vedere, mutația de pe scena politică este una istorică: după exact o jumătate de secol, în România s-a produs prima răsturnare prin vot a unui partid de guvernămînt. Pentru prima oară în 50 de ani, în condițiile unei societăți ale cărei pîrghii de putere fuseseră monopolizate de un partid, (de PDSR, aproape ca și PCR) votul a produs răsturnarea politică. Iar pentru România, această răsturnare în premieră are valoarea unei adevărate revolutii.

Al doilea motiv care reclama o schimbare a PDSR a fost asemănarea sa tot mai pregnantă cu defunctul partid comunist. Abuzurile de putere din ultimii ani, coruptia, nonșalanta cu care huliganii politici din PDSR au șantajat și jefuit ridicaseră guvernarea pedeserită la cotele unei calamităti nationale. PDSR devenise unul dintre marii inamici ai statului care risca să fie sufocat de mafiile economico-financiare. Nu se va ști probabil niciodată cît s-a furat în acești ani, care este amploarea pagubei (nu ne referim, desigur, la găinării) și care ar fi fost stadiul reformei fără starea de spirit întreținută în societate de partidul lui Ion Iliescu. Pînă și modul în care s-au desfășurat alegerile de duminică, cu nereguli numeroase care-au favorizat partidul de guvernămînt, confirmă faptul că PDSR devenise un pericol pentru societate și că singurul scop al acestui partid - în lipsa ofertei politice - a fost puterea cu orice pret. Înlăturarea unui atare partid prin vot pasnic capătă deci valentele unei adevărate revolutii.

Al treilea motiv care impunea o astfel de schimbare era soarta cu totul incertă a opozitiei, în condițiile în care PDSR ar mai fi rămas încă patru ani la putere. Tendinta partidului lui Ion Iliescu de-a monopoliza orice pîrghie de decizie în societate, inclusiv tendinta de a vicia sistemul juridic, risca să neutralizeze cu totul aportul opozitiei în viata politică românească. Adăugînd aici și faptul că principala forță de opozitie este CDR, adică o aliantă, adică un organism predispus spre fărîmitare, și că mașina de vot a PDSR făcea pur și simplu inutilă prezenta opozitiei în Parlament, exista o mare posibilitate ca așteptarea pe banca de rezerve să subtieze rîndul unor partide mai nerăbdătoare să capete și ele un os de ros într-o aliantă de guvernare cu PDSR. Exista deci riscul ca, în cîtiva ani, opozitia la încă actualul partid de guvernămînt să fie una formală. În această ordine de idei este valabilă întrebarea unui lider țărănist, nitel retorică, dar justă: "Ce se va întîmpla cu acest conglomerat de partide care este CDR, în cazul că nici în următorii patru ani nu va accede la guvernare?"

Al patrulea motiv pentru care se impunea trecerea în opoziție a PDSR vizează igiena acestui partid. E o bună ocazie pentru PDSR de-a-și autoepura rîndurile, de-a scăpa de gașca de oportuniști și de-a se constitui într-un partid cristalizat în primul rînd în jurul unei doctrine pe care să o urmărească cu consecventă. E greu de spus dacă profetia lui Coposu se va adeveri și în cazul PDSR; anume că un partid închegat doar pe interese se va fărîma imediat ce intră în opozitie. Adevărul e că unitatea PDSR va rezida în privilegiile pe care unii din membri săi marcanti trebuie să și le apere, deși partidul lui Iliescu și-ar putea găsi în viitorul Parlament și un bun suport doctrinar. Dat fiind surprinzătorul eșec în alegeri al fortelor de stînga, PDSR și-ar putea asuma un asemenea rol, dacă modul în care a făcut avere clientela sa politică nu va face să sune fals o doctrină care susține lupta săracilor societății.

Cert lucru, schimbarea s-a produs și ea pare să fie una radicală. Datele ecuatiei sînt acum altele. Sistemul economic va căpăta alte coordonate. Sistemul juridic, ajuns în ultimul an tot mai mult la cheremul PDSR, își va redefini liniile de functionare; multi dintre privilegiatii acestor ani își vor pierde avantajele, unele procese își vor modifica,desigur, cursul, alti oameni vor intra în cărti. Semnificative trebuie să fie și ecourile acestei schimbări în cancelariile europene, la NATO, la UE - acolo unde România era contemplată în imobilismul ei vechi de jumătate de veac, care nu prevestea nimic strălucit pentru un popor care pretindea că și-a însușit gesturile elementare ale democratiei. În fine, presa își va schimba tirul, căci o presă care se respectă se află totdeauna în opozitie.

În toată această modificare de atitudine a electoratului, semnificativ este faptul că Emil Constantinescu aleargă spre turul doi umăr la umăr cu Ion Iliescu și nu de pe o poziție secundă, cum ne lăsau să credem sondajele ultimelor săptămîni. Iar asta dovedește că setea de schimbare a fost mare. Peste două săptămîni vom putea evalua cu date certe profunzimea acestei schimbări, radicalitatea acestei adevărate revolutii de catifea a românilor. ■

ÎNTREBĂRI LA CARE NU POATE RĂSPUNDE NIMENI

Ne trebuie caractere

Silviu ALUPEI

"Ideologia" privatizării nu s-a "implementat" în kitsch-ul economiei noastre de piață, dar a creat o nouă mentalitate în România: aceea de *"Privatman"*. Adică *cetățeanul de azi* se simte *un simplu particular* izolat, în egoismul său, de viata publică. Ce partid, ce guvern, ce ideologie, ce doctrină socială va reuși, în România de mîine, să facă din individ un cetățean capabil de *simțire civică,* capabil să manifeste o *conștiință a drepturilor și a responsabilităților* ce decurg din această simtire?

Trăim într-o lume aspră, egoistă, crudă, nedreaptă, fățarnică. *Ideea de drept* nici măcar nu este acceptată în mentalitatea curentă! Doar existenta facultăților de drept ne mai amintește că în - jungla socială în care vietuim, fără nici un ideal, - omul de azi are *drepturi și datorii ca cetățean și particular.* Viata socială ni s-a sălbăticit deoarece *instrucția civică* lipsește, iar *ideologia "Privatman"-ului ignoră orice noțiuni de drept public și privat.*

Care va fi *omul de geniu* politic, din viitorul Parlament nepedeserizat, care va pune în discuție *spiritul anarhic al românilor îmbătați cu ideologia "Privatman"-ului*? Cine va reuși să impună cetățenilor respectarea legilor civile, penale, comerciale etc.? Cînd vom auzi în Parlament discutîndu-se despre limitele pînă la care poate "înainta" libertatea individului?

Codul Civil, Codul Penal, Codul Comercial au ajuns "texte de umplutură juridică" (iertată să ne fie formularea) într-un "stat de drept" în care nimeni nu este preocupat de *sistematizarea vieții și a relațiilor dintre cetățeni.*

Ideologia "Privatman"-ului a ajuns un cancer social. Cine își mai subordonează astăzi interesele personale *interesului public*? Cine își mai îndeplinește conștiincios *obligațiile civice*? Cine va fi omul de geniu politic, al anului 2000, care va reuși să trezească în sufletele noastre *atitudini de voință* spre săvîrșirea binelui public?

Cine va restaura *ideea de drept și de necesitate a dreptului*? În locul ideologiei "Privatman"-ului, ne trebuie o *ideologie a caracterelor.* Exact ceea ce a cerut, la începutul inegalabilei sale domnii, M.S. Regele Carol I cel Întelept: "Ne trebuie caractere!" ■

CITITORII MONITORULUI POT SCHIMBA LUMEA

Prin intermediul acestei rubrici, redactorul șef va intra în dialog cu dumneavoastră. Scrisorile trimise redacției vor primi o atenție deosebită și, în măsura în care acestea vor întruni toate condițiile publicării, spațiul de mai jos le va sta la dispoziție. În fiecare zi veți găsi sau regăsi aici o parte din viața comunității. Opinii, necazuri, nemulțumiri, inițiative de tot felul, mențiuni critice, atitudini, subiecte care credeți că merită a fi aflate de concitadinii noștri, de primar, de prefect, de parlamentarii care ne reprezintă, așterneți totul pe hîrtie și trimiteți-ne manuscrisul, folosind serviciul poștal sau venind personal la redacție pentru a ni-l înmîna. Fiecare cetățean al acestui oraș poate scrie la această rubrică. Pot apărea idei diverse, pot apărea polemici, libertatea dumneavoastră de a vă exprima (în limitele decenței, evident) este deplină. Știm că aveți foarte multe de spus și că, dacă vi s-ar da ocazia, ați schimba lumea. Noi vă dăm posibilitatea să încercați.

În calitate de acționar la SC COMPIAȚA SA, domnul Gh. Lupașcu adresează o scrisoare deschisă autorităților orașului și județului, care conține cîteva întrebări referitoare la conflictul dintre societatea menționată și Primărie.

Scrisoare deschisă

Către:
Primarul municipiului Iași, Constantin Simirad
Prefectul județului Iași, Lucian Flaișer
Președintele Consiliului Județean Iași, Liviu Antonesei
Prim-Procurorul Dan Bădărău

În numele meu și al celor peste o mie de actionari la SC COMPIATA SA Iași, cu supus respect, vă rog să-mi permiteți a mă adresa d-voastră, prin această scrisoare deschisă.

Am rămas neplăcut surprins cînd am citit recent în presa locală un articol cu titlul "SC COMPIATA SA vrea să se bată din nou cu primarul Constantin Simirad", iar în subtitlu: "Conducerea acestei institutii îi cere prefectului să intre în luptă; primarul așteaptă primul atac". Stimati domni diriguitori ai urbii, îmi cer scuze că intervin în această "luptă încrîncenată" dintre dl primar și SA COMPIATA SA, dar poate o să-mi dati dreptate citind cele ce urmează.

În virtutea legilor în vigoare, ca fiecare cetățean al acestei țări, mi-am depus și eu cuponul la societatea sus-mentionată, cu sediul în Iași, str. Smeu 2, județul Iași, cu un capital social de 526.276.500 lei, din care 345.705.000 lei privatizabili prin cupoane și carnete, numărul total de actiuni fiind 576.275, din care 345.765 aferente capitalului privatizabil prin cupoane și carnete.

Posed Certificat de actionar nr. 3142262 din 27.07.1996, prin care mi se atestă calitatea de actionar, înscris în Registrul actionarilor la poziția nr. 690/P, fiind detinătorul unui număr de 274 de actiuni cu numerele de ordine de la 186969 la 187242, în valoare nominală de 1000 de lei fiecare, cu un indiciu de alocare de 3.6496, în valoare totală de un milion de lei.

Si eu, în calitate de actionar la SC COMPIATA Iași, ca toti ceilalti acționari, nu pot rămîne nepăsător la afirmatiile dlui primar: "Fără dubii pot afirma că lucrurile merg prost. Am hotărît să împuternicesc 20 de persoane pentru a efectua controale în piețele din Iași. Celor care vor fi prinși că fură li se vor desface contractele de muncă. Pe de altă parte, referitor la acest conflict, sînt conștient că vom avea de luptat cu SC COMPIATA".

Ceea ce mi se pare foarte curios în cele afirmate de dl primar, și doresc să fiu lămurit, este: Ce legătură au cei "ce fură" cu "lupta cu SC COMPIATA"? Iertată-mi fie îndrăzneala, dar, din cîte știu, SC COMPIATA SA Iași este înscrisă pe lista societăților comerciale care se privatizează potrivit procedurii instituită prin Legea nr. 55/95, la pozitia nr. 1928, pag. 332, cu o cotă de capital destinată privatizării cu titlu gratuit de 60% din capitalul amenajărilor sociale înregistrate la 31 decembrie 1994 de 576.275.000 lei, capital ce cuprinde și valoarea terenurilor transmise la înfiintare, evaluate potrivit prevederilor legale în vigoare.

Capitalul social initial a fost, potrivit deciziei nr.20/7.I.1991, de 14.400.000 lei și a fost transmis de la "Administrarea pietelor" Iași la SC COMPIATA SA Iași, în cadru constitutional.

În contextul celor de mai sus, rog să mi se răspundă la următoarele întrebări, pe care le adresez tuturor celor mentionați mai sus:

1. Consiliul Local mai poate dispune scoaterea unor active din patrimoniul SC COMPIATA SA prin revocarea actului initial?

2. Deoarece capitalul social respectiv este grevat de privatizare cu titlu gratuit, potrivit Legii nr. 58/91 (vărsămîntul cotei de gratuitate de 30% către FPP) și Legii nr. 55/95 (asupra unei cote majorate la 60%), se poate înlocui prin subrogare cu titlul real, fără a se afecta întinderea dreptului de proprietate al actionarilor la schimbul cu titlul gratuit?

3. Refuzul autorităților locale de a elibera certificatul de atestare a dreptului de proprietate asupra terenurilor pe care tot ele le-au emis nu lezează dreptul de privatizare cu titlu gratuit?

Vă mulțumesc,
Gh. Lupașcu-Suhuletianu, str. Primăverii, 17A, Iași

Cititorii care doresc să se adreseze miniștrilor, parlamentarilor și altor oficialități din București pot face acest lucru transmițînd întrebările lor telefonic, zilnic, între orele 8-22, la numărul 27.12.71 (redactorul de serviciu), sau în scris, pe adresa MONITORULUI - str. Smîrdan nr. 5. Răspunsurile la aceste întrebări vor fi publicate în paginile de opinii.

MONITORUL ÎN ANCHETĂ

Memoriile, plîngerile și sesizările cetățenilor care solicită ziarului nostru anchete jurnalistice de teren, în județ, vor fi depuse la Departamentul "Eveniment județean", zilnic între orele 16,00-17,00, camera 209, etaj II. Petiționarii sînt rugați să se prezinte cu acte de identitate și cu documente probatorii.

LABORATORUL DE ANALIZE

Mai mult decît o victorie

Pavel LUCESCU

Dincolo de victoria clară a Opoziției democratice, alegerile din 3 noiembrie aduc prin consecințe o serie de elemente de noutate mai puțin evidente, dar extrem de importante în ceea ce privește viata politică românească.

1. O reducere semnificativă a numărului de partide politice parlamentare. Reducerea numărului de voci distincte în Parlament permite o mai ușoară identificare a electoratului cu cei care-l reprezintă și are ca efect de perspectivă o clarificare ideologică a spectrului politic românesc.

Acest lucru s-a realizat într-un mod oarecum natural, în ciuda intenției PDSR de a păstra confuzia refuzînd, după alegerile locale, mărirea pragului electoral pentru accederea în Parlament.

Diferenta mare dintre ultimul partid care va intra în Parlament, PUNR (peste 4%) și primul partid de sub pragul electoral, Partidul Socialist (2,6%), arată că electoratul a optat pentru clarificare, dînd și în acest caz peste cap calculele PDSR.

2. Votul concentrat pe trei formațiuni politice, CDR, PDSR și USD, care prin programul lor se situează, ideologic, în zona centrală a spectrului politic, indică o tendință de stabilizare politică de bun augur pentru democratizarea țării. Cele doar 8-9 procente acordate partidelor naționaliste și radicale, adică PRM și PUNR, confirmă acest lucru. Dacă scădem din acest procent între două și trei, date PUNR pe criterii exclusiv antimaghiare, deci ca o contrapondere la UDMR, rămînem la 6-7 procente electorat radical-extremist, procent relativ normal pentru un stat democratic.

3. Dacă scoatem din calcul voturile obținute de UDMR, CDR și USD aliantele foste de opoziție au împreună aproape 60% din voturile acordate de electorat partidelor parlamentare. În ciuda speculațiilor și a încercării PDSR de a sugera că este indispensabil pentru stabilitatea viitorilor patru ani, cele două formatiuni, CDR și USD au posibilitatea de a forma, pentru prima dată după decembrie '89, un guvern puternic și stabil care să se apuce serios de treabă. Negocierile pentru formarea viitorului guvern se duc doar între 3 partide din care două, PNT-CD și PNL, se află într-o relație destul de bună pentru a nu ridica probleme. În mandatul trecut, guvernul avea nevoie, pentru a obtine sprijinul majorității parlamentare, de voturile a patru partide, de orientări destul de diferite. În plus, PRM, PUNR și PSM pe cît erau de mici pe atît erau de greu de "stăpînit".

4. Forta pe care o va avea executivul și clarificarea lucrurilor în zona Opoziției, PDSR, PRM și PUNR fiind deja oarecum acomodate cu ideea de a fi de aceeași parte a baricadei, fac din viitorul Parlament o institutie pasibilă de a-și cîștiga statutul de importanță si prestigiu pe care trebuie să-l aibă într-un stat democratic.

Acest lucru este de natură să echilibreze puterile în stat, diminuînd rolul exacerbat, de pînă acum, al instituției prezidențiale. În timp, acest echilibru poate modifica pozitiv și mentalitatea cetățeanului care își concentra atentia și așteptările spre un centru unic de putere, cea a șefului statului. ■

"Pentru actualul Guvern, actorii nu au valoare, ci doar vechime, la fel ca vînzătorii de la aprozar"

■ *interviu cu Victor Rebengiuc, actor la Teatrul Mic din București*

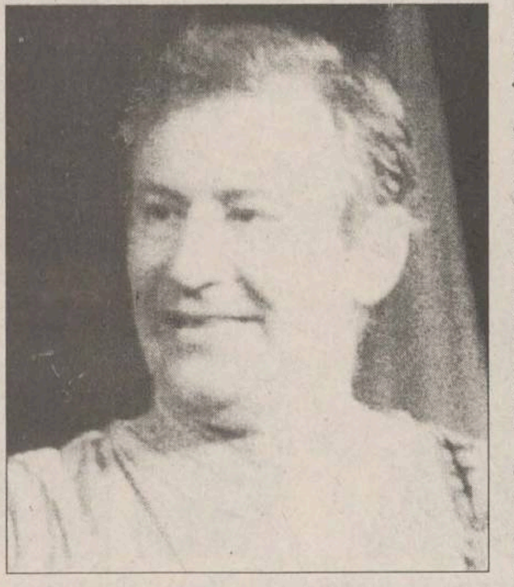

- D-le Rebengiuc, recent, Teatrul Bulandra a anunțat, în mod oficial, întreruperea colaborării cu dv. Pretextul a fost nerespectarea regulamentului acestui teatru. Dv. ați îndrăznit să replicați unei comenzi a PDSR pentru un spectacol oferit pensionarilor din București. Cazul a fost mediatizat destul de mult. Ce s-a întîmplat între timp?

- Lucrurile nu au mai evoluat. Eu m-am retras din distribuția spectacolului.

- Dl. Ogășanu v-a invitat să vă cereți scuze.

- Nu am de ce să-mi cer scuze. Dl. Ogășanu este un băiat drăguț, dar el face politica PDSR. **(Recent, Virgil Ogășanu și-a cerut public scuze, invitîndu-l pe Victor Rebengiuc să revină la teatru, n.r.)**

- Ce-ați putea spune despre pedeserizarea teatrelor?

- Este aceeași molimă nefericită care bîntuie peste tot în tara asta, indiferent de institutie - culturală, economică, industrială... E o politică de sorginte comunistă, care încearcă să înăbușe exprimarea reală a optiunilor oamenilor și îi tine într-o situatie de subordonati, punîndu-le în cumpănă salariul fată de vot.

- Știu că ați apărut într-un clip de publicitate electorală pentru ANL. Ați avut neplăceri?

- Dl. Ogășanu dacă voia să facă propagandă PDSR, putea să pună un spectacol în care joacă el însuși. Dar el a pus un spectacol în care joacă Rebengiuc, care nu este pedeserist, și care face campanie electorală, în afara teatrului, bineînteles, pentru un alt partid, pentru un alt candidat la președinție decît cei care-i sînt dragi domnului Ogășanu.

- Cum influențează Ministerul Culturii activitatea actorilor și, mai ales, a teatrelor?

- Nu-mi dau seama. Ministerul Culurii este plin de foști comuniști. Influentează în rău. Împiedică progresul și reforma în cultură. Este ministerul cu cel mai vînturat post de ministru în patru ani de zile și toti ceilalti de acolo sînt niște foști politruci comuniști.

- Ce instituții din România sustin promovarea teatrelor și a actorilor?

- Instituții nu prea sînt. Sînt niște organizatii particulare, deocamdată. Iată, s-a înfiintat o trupă - a lui Mănutiu și a lui Iureș. "InterOdeon" se numește. Există Fundatia "Tofan" care, la fel, se ocupă cu productie de teatru.

- Dar Uniter-ul?

- Uniter-ul este o uniune teatrală care sigur că este preocupată de reformă și de situatia actorilor. Uniter-ul își propune niște proiecte independente de bugetul statului.

- Acum un an de zile a fost o grevă organizată de sindicatele actorilor. A fost vreo schimbare de atunci în situația materială a actorilor? S-a creat atunci ridicarea salariilor la un nivel minim corespunzător unei vieți decente a acestor artiști?

- Au crescut putin salariile, dar nu semnificativ. Dacă m-ati întreba despre o grilă de salarizare, pe anumite criterii valorice, v-aș răspunde că asemenea lucruri nu există în România. La actori nu există valoare, ci vechime, asa cum sînt apreciati vînzătorii de la aprozar. Asta este grila de salarizare impusă de oamenii actualului guvern. Acestia nu știu să aprecieze valoarea, ci, cum am spus, doar vechimea. La acest fapt se mai adaugă și acela că regula vechimii este prost aplicată. Ar fi de înteles, ceea ce-i usor, ca la acest criteriu al vechimii să se adauge specificul activității. Ar fi de dorit măcar să se pună în evidentă deosebirea activității noastre de cea a unui muncitor aprozarist. Dar se uită asta. Ei își amintesc doar în genul: gata, au trecut trei ani, trebuie să mărim salariul.

- Există un cadru juridic pentru a fi aplicat acest punct de vedere al dv.?

- În primul rînd, ar trebui înfăptuită liberalizarea teatrelor. N-ar trebui să existe obligatia ca trupa să fie angajată permanent. Asta este formula - teatre de proiecte. Bineînteles, Teatrul National ar trebui lăsat în formula actuală. Celelalte să devină, așa cum am precizat mai sus, teatre de proiecte, ale căror trupe să fie angajate doar pe durata unui proiect. Asta ar însemna liberalizarea teatrelor în viziunea mea.

- Dv. ați condus cîțiva ani buni Academia de Teatru și Film. În același timp, faceți parte dintr-o generație strălucitoare de actori. În aceste condiții, cînd teatrele nu oferă un trai decent pentru actori, cînd instituța teatrului încă nu s-a adaptat la condițiile liberalizării, cum vedeți evoluția tinerei generații către o maturizare care să promită actori ca ai generației dv?

- Generatia mea este pe cale de disparitie... Dar nu cred că lumea teatrelor nu va evolua decît ca în alte părți ale lumii, cum este Europa de Vest sau SUA. Oamenii își vor urma pasiunea cu riscul de a muri de foame, dacă e nevoie. Sistemul ăsta socialist, aplicat la noi, prin care salariile sînt garantate, nu există nicăieri în lume. Un actor, pînă a se afirma, poate să practice și altă meserie. Așa este în Occident, în SUA. Actorii pînă reușesc să convingă, să se consacre, sînt obligați să se întrețină și din practicarea altor meserii.

- Foarte multe universități pregătesc și actori, regizori, oameni de teatru. Pot ele concura cu universitățile de stat?

- Eu nu prea am o părere bună despre învătămîntul particular. Universitățile particulare scolarizează, din informatiile pe care le am, candidati căzuți la examenele universitătilor de stat. Nu cred că profesorii de acolo sînt destul de exigenți în privinta promovării. Cred că singura condiție serioasă acolo este achitarea taxelor. Ai bani, poți să-ți cumperi o diplomă de actor. Nu cred că generația tînără va putea umple golul unei generații care se află acum pe cale de dispariție. Va exista un gol. Deja el este resimțit.

- La ce mari spectacole lucrați acum? Ce proiecte aveți?

- Deocamdată la nimic. Peste o lună, voi începe lucrul la o piesă la Teatrul Mic și, dacă ritmul îmi va permite, în același timp, voi începe repetitiile și la Nottara. În domeniul filmului, n-am nici un fel de proiecte. Filme se fac putine.

- Prezența dv. în clipul ANL a fost foarte convingătoare. V-ați gîndit să vă lansați și în politică? Politicul, așa dinamic, cum este la noi, nu ar putea să vă micșoreze profilul de mare actor?

- Nu am vocație politică, n-am fibră politică. Eu sînt un om temperamental, n-am ceea ce se numește diplomatie, n-am tact politic. Nu pot să fiu politicos cu cel care este rău intentionat cu mine. Mai ales cu cei care urmăresc anumite scopuri politice. Eu, dacă eram în parlament, demult muream de gît cu unul dintre adversarii mei de acolo. Dar nu cred că activitatea politică ar putea influența în rău profilul actorului. Lumea s-ar obișnui cu asta. Fiecare actor își are spectatorii lui, dacă este interesant ca artist. Vom ajunge din urmă Occidentul... Acolo sînt o groază de reviste, care fac fel de fel de dezvăluiri despre viata personală a artiștilor, unde sînt prezentati în chipuri cît mai oribile și, cu toate astea, lumea se duce la teatru, să-i vadă, se dă în vînt după filmele lor. **(A consemnat Constantin IFTIME)**

UNGHIUL DE TRAGERE

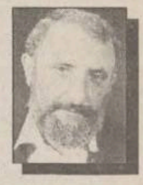

Val CONDURACHE

Explicația suferințelor noastre

În după-amiaza zilei de 3 noiembrie, ducîndu-mă la vot, mi-am propus, dacă tot era să mă rup de la masa de lucru, să fac un sondaj de opinie numai al meu. Nu m-a interesat cine cu cine a votat, ci mi-am ales subiectii din rîndul simpatizantilor lui Ion Iliescu. Ca să pot face un astfel de experiment a trebuit să mă deplasez în mai multe centre de votare unde știam că am cunoștinte (în principiu - în cartierele unde am locuit de-a lungul vremii) și unde bănuiam că voi întîlni măcar doi-trei votanti ai presedintelui în exercitiu. Să nu mă întrebati de unde știam care sînt optiunile lor actuale. Un om se schimbă prea putin de-a lungul vietii sale. Cei care mîrîiau, în 1964, împotriva comunismului și mai așteptau să se întîmple o minune, nu aveau cum să îngroașe electoratul PDSR și al dlui Iliescu. Unii s-au mai păcălit în 1990, curajul lor nu mergea atît de departe încît să viseze, de pe atunci, integrarea europeană și desprinderea totală de sub influenta Imperiului Rus. Am pierdut ceva vreme: în cele patru secții de votare pe unde m-am perindat, cunoștintele nu se înghesuiau la vot la ora cînd mă aflam eu acolo. Iar între cunostinte și vecini simpatiile politice sînt destul de împărtite. Pînă să găsesc, în fiecare secție, un votant de neclintit al dlui Iliescu a trebuit ceva timp.

Dar să vă prezint situatiile, ipotezele de lucru și concluziile la care am ajuns. Teama de schimbare, frica de viitor a determinat votul oamenilor de vîrsta a treia și a celor mai putin instruiti și care nu se simt stăpîni pe meseria lor. Răspunsul era aproape invariabil: De ce să vină altul, pe care nu-l cunosc? Cine știe ce-i mai trece prin cap! Votul dat dlui Ion Iliescu și PDSR este, prin urmare, un vot conservator. El nu vine din vreo convingere si nu este rezultatul sperantei, ci se explică prin lipsa de convingeri și de sperantă. Ce-ar putea face un altul dacă nici ăsta nu a făcut?

Fiind o persoană tolerantă, nu voi divulga numele persoanelor care au avut bunăvointa și sinceritatea (cei mai multi știau care sînt optiunile mele) să-mi răspundă la întrebare. Tulburător a fost un alt răspuns, destul de frecvent: Am votat cu acela care a fost și pînă acum. Stiti, eu sînt comunist. Las la o parte faptul că unele dintre persoanele care se declarau cu simpatii comuniste mai au de tras de pe urma prejudiciilor la care i-a supus comunismul și pe care regimul Iliescu n-a reușit să le îndrepte. Concluzia la care am ajuns în urma sondajului meu este acea că un segment destul de semnificativ al simpatizanților lui Ion Iliescu nu îl votează pentru liniștea și stabilitatea din tară, nici măcar pentru faptul că ar fi "sărac dar curat", ori pentru că ar fi dat pămînt tăranilor. Fiti, vă rog, atenti: Categoria la care mă refer a recunoscut cu oarecare jenă că are simpatii ***comuniste.*** Asta înseamnă că, în ochii lor, dl Ion Iliescu a fost și a rămas un comunist și că, în vîltoarea schimbărilor europene, presedintele de pînă acum al României ***nu a avut încotro***, vorba domniei sale, "nu mai există cale de întoarcere" la comunism. Însă cei care votează cu el, comunistii, îl simt și acum de-al lor. Aceasta este, de fapt, explicatia suferintelor noastre. ■

DIN TELEFOANELE ȘI AUDIENȚELE ZILEI

Rubrica "Din telefoanele și audiențele zilei" are menirea de a asigura un dialog direct între cititori și reprezentanții principalelor instituții publice. În cadrul acestei rubrici cititorii își pot exprima opiniile în legătură cu diverse probleme locale și de interes național. Cititorii sînt rugați să folosească un limbaj decent și să nu aducă acuzații nefondate. Pentru atestarea veridicității afirmațiilor făcute, materialele prezentate la redacție pot fi însoțite de copii xerox ale unor acte doveditoare. De asemenea, semnatarii trebuie să lase un număr de telefon la care pot fi contactați pentru relații suplimentare.

Redactorul de serviciu răspunde apelurilor dvs. la numerele de telefon 271271 și 172557, între orele 8.00-24.00

Formalități pentru înregistrarea unui deces

M. Vasilica, din Iasi, strada Carpați nr. 15, ne-a telefonat la redactie, în după-amiaza zilei de 4 noiembrie, pentru a ne solicita o informatie.

"Sînt o femeie bătrînă si nevoiasă, si as dori să-mi spuneti, pentru a nu umbla fără rost, care sînt actele necesare pentru înregistrarea decesului sotului meu, care a murit în după-amiaza acestei zile, după o lungă suferintă?"

Stimată doamnă, odată cu sincerele noastre condoleante, vă putem informa că înregistrarea decesului se face la Oficiul de Stare Civilă din Iasi, unde vă sînt necesare următoarele acte: buletinul de identitate al sotului, certificatul medical constatator al decesului, livretul militar, dacă sotul dvs. a avut vîrsta de pînă în 50 de ani, la data decesului, certificatul de nastere în original si cel de căsătorie; buletinul de identitate al dvs., ca declarant al decesului si un timbru fiscal în valoare de 100 lei sau chitantă CEC în contul TAXE ȘI IMPOZITE. Declararea decesului se face în termen de 3 zile de la încetarea din viată a sotului dvs.

Afișe bine lipite

Campania electorală care s-a desfăsurat timp de cîteva săptămîni a umplut toate spatiile cu sute de afise electorale, prezentînd candidati, promisiuni electorale, frînturi de programe si îndemnuri să optăm pentru ele. Deși legea nu a permis decît expunerea pe panourile consacrate, se întelege că acele comandouri ce aveau misiunea să afiseze au încălcat regulile si au plantat afise pe orice spatiu găsit la îndemînă: pe fundatii, ziduri, posturi de transformare si stîlpi de iluminat sau port-cablu pentru troleibuze. "Domnule redactor, să stiti că au folosit lipici de o calitate extraordinară, afisele nu pot să dispară decît răzuite centimetru cu centimetru", ne-a spus ieseanul ***Vasile Belecciu***. "Veti vedea că și la campania din anul 2000 vom mai găsi resturi de afise din 1996. Si cei de la RENEL folosesc un adeziv foarte bun pentru a-si lipi fluturasii prin care ne anuntă că vom fi vizitati de încasatori ca să plătim energia. Să priviti usile principalelor intrări în blocuri, pe geamuri se văd urmele de clei cu care au fost lipite anunturile, nu pot fi dizolvate cu nimic si se văd urmele noi lîngă altele mai vechi. Asa se va întîmpla și cu afisele electorale lipite peste tot", a conchis cititorul.

"Moartea bate la ușă!"

Liviu Algiu, din Iași, strada Dacia nr. 10, bl. SA 2, ap. 21, et. 6, ne-a telefonat la redactie, în după-amiaza zilei de 4 noiembrie, pentru a ne semnala ceea ce dumnealui consideră a fi un "caz":

"În urma prognozelor prezentate, la miezul noptii, de IMAS la Pro Tv si de IRSOP la Televiziunea Natională, prin care s-a demonstrat că românii doresc schimbarea, prin faptul că, pînă în prezent, Opozitia a cîstigat, mi-am permis să sun la Filiala Iași a PDSR (ora 16,45), unde mi-a răspuns o femeie, dorind să-i felicit, în felul meu, pentru «succesul» electoral. De aceea le-am pus un compact-disc cu Simfonia lui Beethoven (Ciclul Eroica - "Moartea bate la usă"), însă mi s-a închis telefonul si, drept pedeapsă, telefonul meu a fost decuplat aproximativ 30 de minute. Această măsură, nu stiu din partea cui, nu a avut pe moment efect, deoarece am încă două receptoare telefonice în casă, însă, la ora 17,30, nici unul nu mai functiona. Cum este posibilă o asemenea măsură? Am 38 de ani, dar pînă acum nu credeam că se poate ajunge și la astfel de măsuri de «represiune». În virtutea unui drept constitutional, m-am adresat cotidianului «Monitorul», pentru a face cunoscut acest aspect."

"Afacerile" taxatorilor de la RATC

D.P., un ieșean din cartierul Nicolina II, ne-a povestit cum a călătorit cu trei autobuze diferite de pe traseul 9, în ziua de 4 noiembrie a.c. În fiecare din cele trei autobuze a pătit acelasi lucru: din cei 700 de lei pentru bilet, taxatorii și-au oprit 400 de lei, i-au dat înapoi 300 de lei si, în loc de bilet "i-au făcut cu ochiul". Prima oară s-a urcat într-un autobuz de la statia Magazinul Moldova si a mers pînă la statia FORTUS; taxatorul tînăr, cu o cicatrice pe obraz, i-a făcut doar din ochi: nu si-a notat numărul de înmatriculare al autobuzului. Pe la orele 18,30, a urcat tot într-un autobuz 9, pentru a merge de la FORTUS pînă în Tg. Cucu. "Nici taxatoarea de pe acest autobuz, o domnisoară frumusică, nu mi-a dat bilet în schimbul sumei plătite, dar am notat numărul de înmatriculare: IS-01-AMC. Culmea este că pe la orele 20,00, cînd m-am întors acasă, m-am urcat tot într-un autobuz de pe traseul 9, iar taxatorul, un brunet veritabil si cu o tăietură pe obrazul stîng, nu mi-a dat bilet, făcîndu-mi si dînsul din ochi. Cred că ar fi bine ca un reporter al ziarului să călătorească și pe acest traseu, dar si pe traseul tramvaiului 5, pe care, după cum mi-a povestit un coleg, se întîlnesc frecvent astfel de «obiceiuri», deoarece cred că este păcat ca banii plătiti de călători să nimerească în buzunarele unor plescari, în loc să servească la cumpărarea de piese si ansamble pentru mentinerea în functiune a parcului auto".

"Legea nu-i egală pentru toți?"

O ieseancă a asistat duminică, pe la orele 7,00-7,30, la o scenă din sectia de votare numărul 28 de la Liceul "Negruzzi": o fostă cîntăreată de operă a adus în sectie, să voteze, o rudă a dumisale care locuieste în judetul Botosani, rugînd pe președintele sectiei să-i îngăduie să-si exercite dreptul de vot si să fie înscrisă pe lista suplimentară. Presedintele sectiei a refuzat, spunînd că trebuie să aibă viză de flotant pe buletin si a îndrumat-o să meargă să voteze la gară, în calitate de călător în tranzit, motivînd că asa au fost instruiti. Persoana care a asistat la această scenă se întreabă: de ce pentru domnul Titus Raveica s-a făcut exceptie și a fost înscris pe lista suplimentară, deși din secventa prezentată pe micul ecran, pe postul tv Europa Nova, s-a văzut că domnul senator avea buletin de București?

O grădiniță are nevoie de ajutor

Ne-a vizitat la redactie directoarea Grădinitei cu program săptămînal nr. 29, de pe strada Vlădiceni 66 (telefon 137995), care ne-a rugat să publicăm un apel către oamenii generosi care ar putea să le acorde un ajutor pentru dotarea grădinitei cu covoare, lenjerie de pat, traverse pentru covoare, perdele, o masină de spălat, un televizor, jocuri electronice, clasice și jucării pentru brad, pentru ca Moș Crăciun să vină cu adevărat.

Un memoriu rătăcit?

Ortansa Stupcanu, care locuiește în strada Mușatini 57, blocul U-2, ne cere ajutorul pentru rezolvarea unei probleme cu care se confruntă locatarii din acest imobil. La circa un metru de la peretele blocului a crescut un plop foarte mare, plantat de locatari în urmă cu peste 20 de ani. Atunci nu s-au gîndit că dezvoltarea ulterioară a acestui arbore va avea urmări nedorite: rădăcinile au pătruns sub fundatia blocului și sub rigola din beton, si au dislocat dalele si peretii unui cămin de vizită. Locatarii au întocmit un memoriu către Primărie, înregistrat cu nr. 29479/5 iulie 1996, în care cereau ca Directia de Gospodărie Comunală să verifice situația si să ia măsurile ce se impun. Au așteptat zadarnic un răspuns (este posibil ca nici să nu fi ajuns memoriul la inginerul Sălceanu). Administratorul asociatiei de la PT-4, doamna Moțcu, a telefonat la RA CITADIN, interesîndu-se de soarta memoriului și i s-a recomandat să revină la Primărie, deoarece numai comisia ce răspunde de spatii verzi ia măsuri, după ce verifică situația la fata locului.

Actualitatea în catren

Imediat după alegerile din România, americanii sînt chemați și ei în fata urnelor pentru alegerile prezidentiale. Acestea au ca favorit pe Bill Clinton, care candidează pentru al doilea mandat, fapt care îl îndreptățește pe C. Iurascu să comenteze astfel:

Pentru yankei văd că și noi
Sîntem model în toate celea,
Că Bill e la mandatul doi
Iar John al nostru-i la al treilea.

Constantin IURAȘCU
Eugen ACASANDREI

INSTITUTUL EUROPEAN
Str. Cronicar Mustea nr. 17
C.P.: 161 • cod 6600 • Iași

Institutul European
Delegația Comisiei Europene în România
anunță
lansarea programului
"Probleme locale, soluții locale"

Acest program este o componentă a Programului PHARE / TACIS pentru Democrație și este finanțat de Uniunea Europeană.

Primul seminar-atelier cu tema **"Administrația publică locală. Politici locale"** va fi organizat la Iași în perioada 23-24 noiembrie 1996.

Sînt invitați să conferențieze nume de prestigiu în domeniu.

Seminarul se adresează consilierilor municipali, consilierilor județeni, membrilor departamentelor de administrație publică locală din cadrul filialelor ieșene ale formațiunilor politice reprezentate în Consiliul Municipal și Consiliul Județean Iași.

Informații suplimentare la:
Tel. 032-127311 • Tel./Fax: 032-230197

◆ PULS ◆ PULS ◆ PULS ◆ PULS ◆ PULS ◆ PULS ◆ PULS ◆ PULS ◆

■ Desi partidul i s-a dus la vale, una din fostele oficine a lui, ziarul 24 de ore, nu se poate dezbăra de vechea obisnuintă, aceea de a ne spune că albu-i negru și pedeseristii au cîștigat. Pe prima pagină a numărului de ieri au dat un articol în care spuneau că Solcanu a săltat PDSR la Iasi peste scorul scos de CDR. Treaba asta cică a produs mare scandal la filiala partidului de pe Stefan cel Mare, cărăsei mai mici ca Marian Enache sau Mugurel Vintilă fiind de părere că meritul e pe turta lor si nu pe cea a lui Solcanu. Cum însă ziarul a dat-o oablă, înseamnă că meritul îl au tustrei.

■ **Dacă tot am adus vorba despre domn Solcanu, se pare că nici ziarul de partid "Realitatea", sponsorizat de doctorul Burlui, n-o duce prea bine. De fapt e-un fel de-a spune sponsorizare, căci baza era tot în masele largi populare. Marea publicitate în gazeta respectivă era plătită generos de către foștii directori de Partid și de Stat ai fabricilor din tîrg, membri cu toții ai Clubului Directorilor păstorit de senator. Asta era de fapt filiera neagră prin care fonduri de la buget alocate ca subvenții pentru fabricile falimentare ajungeau indirect la spălarea imaginii Partidului. Sau, în fine, la o încercare de genul ăsta, dacă e să ne gîndim la cei vreo zece cititori pe care se conta.**

■ Adjunctul șefului gardienilor publici, domn colonel Chifu, își surubărește dacia de-un timp încoace ca să facă din ea mașină de formula unu. Culmea, cică pînă la urmă i-a ieșit.

■ **Domn profesor de logică Petru Ioan, primul pe lista de candidați PUNR la deputați de Iași, a fost văzut îngrijorător de voios ieri, deși partidul lui n-a scos decît doi la sută în județ. Ceea ce ne face să credem zvonul ce l-am auzit, că maestrul Ghiță de la Cluj ar fi hotărît ca toate voturile din Moldova să fie cumulate la Iași, ca să nu rămîie repetent și anul ăsta deputatul Ioan și să meargă la București încă patru ani. Așa că, dragi studenți, vă rugăm să nu-l mai luați în balon: e el logician, da-i logicianul nostru!**

Monitorul
Ziarul care stă de vorbă cu oamenii!

Str. Smîrdan nr. 5 ■ Tel. 271333 (centrala); 271271 (redactor de serviciu) ■ Fax 27.04.15 ■

http: //www.nordest.ro (Internet)
E-mail: monitorul@nordest.ro

■ Publicitate tel./fax 14.47.76
■ Redactor sef: DAN RADU
■ Redactor sef adjunct: TONI HRITAC
■ Secretar general de redactie:
MARIUS CRISTIAN
■ Manager pentru publicatiile "Monitorul":
TUDOR CIUBOTARU

SEFI DEPARTAMENTE:
■ Eveniment national
Cristian Racu (int. 109)
■ Eveniment international
Cristina Leca (int. 114)
■ Speciale: Ovidiu Scutelnicu (int. 108)
■ Sănătate: Mihaela Cănănău (int. 108)
■ Administratie: Daniel Nitoi (int. 108)
■ Învătămînt: Silviu Labes (int. 108)
■ Economic: Mihaela Brezeanu (int. 117)
■ Ev. judetean: Silviu Alupei (int. 123)
■ Cultură: Dorin Popa (int. 109)
■ Sport: Nicolae Grecu (int. 107)
■ Redactor de serviciu:
Constantin Iurașcu (int. 124)
■ Fotoreporter: Constantin Plop
■ Grafică: Lucian Amarii, Daniel Melinte
■ Publicitate: Cristina Labontu (int. 122)
■ Difuzare: Mihai Tudose (int. 120)
■ Contabilitate: Antoneta Filip (int. 112)

EDITOR:
NORD-EST S.A.
Str. Smîrdan nr. 5 ■ Tel. 27.12.71 ■ Fax 27.04.15
Presedinte:
ALEXANDRU LĂZESCU
Director general:
DANIEL CONDURACHE
Director editor:
FLORIN ZAMFIRESCU
Director de marketing:
CEZAR CALUSCHI
Director executiv:
GABRIEL RUSU

Tirajul de marți, 5 noiembrie, al cotidianului MONITORUL cu edițiile de Bacău, Botosani, Brăila, Neamt, Suceava și Vaslui:
43.050 exemplare

TIPAR OFFSET: MULTIPRINT, Iași str. Sf. Lazăr nr. 49; telefon 230060

Abonamentele se pot face la orice Oficiu Poștal din tară. MONITORUL figurează în catalogul Presei interne la pozitia 1040.
Distribuitor: S.C. Nord-Est Distribution S.A.

MONITORUL INTERN

Poliția încearcă să fie cît mai promptă

A fost recuperată o piesă din patrimoniul istoric furată din biroul unui primar

O masă de birou stil Empire din secolul XIX, evaluată la 33 de milioane de lei, care a fost furată din biroul primarului localității Săvîrșin, județul Arad, în urmă cu două luni, a fost găsită luni, 4 noiembrie, de către organele de poliție, informează Biroul de presă al IJP Arad. Biroul, care a aparținut lui Sever Bocu, personalitate istorică, militant pentru Unirea Transilvaniei cu România și fost ministru al Banatului, a fost repartizat Primăriei Săvîrșin în perioada anilor '50 de către Partidul Comunist Român care a transformat casa lui Bocu din Lipova în comandament militar, iar mai tîrziu în grădiniță. Biroul a fost furat în noaptea de 6 spre 7 septembrie de către Marius Daniel Sibii (27 ani), Petru Chirogean (25 ani), Adrian Emeric Drăgan (18 ani), toți trei din Timișoara, și de Marius Andrei Rupa (22 ani) din Săvîrșin. Cei patru sînt anchetați de poliție în stare de arest.

Chiar dacă americanii au făcut acest gest

Ambasada română la Moscova nu consideră necesar să recomande cetățenilor României să nu călătorească în Rusia

Ambasada română la Moscova nu consideră necesar să recomande cetățenilor români-să nu călătorească în Rusia în această perioadă, transmite corespondentul Mediafax în capitala rusă. Departamentul american de Stat a sugerat cetățenilor americani, în cursul zilei de luni, să nu călătorească în Rusia în această perioadă. Oficialii americani au invocat drept motiv posibilele manifestări sindicale de amploare, ce urmează să se declanșeze în Federație rusă la mijlocul acestei luni. Călătoria nu ar fi recomandabilă, avînd în vedere și posibilele consecințe ale operației pe cord la care este supus președintele rus, Boris Elțîn. Oficiali ai ambasadei române la Moscova au declarat, luni, agenției Mediafax că nu văd nici un motiv pentru adoptarea unei recomandări similare de către Ministerul de Externe de la București.

Schimbare în armată

Comandantul Batalionului de căști albastre din București va fi înlocuit

Colonelul Petre Botezatu, comandantul Batalionului 2 Infranterie "Călugăreni" din București, a fost numit, pe 1 noiembrie, șeful Departamentului Cooperare Militară Internațională din Statul Major al Trupelor de Uscat, au declarat, pentru Mediafax, surse din MApN. Conform declarației lui Botezatu, acest departament are în vedere colaborarea armatei române cu a celorlalte state, pentru realizarea interoperabilității și a parteneriatului, menținerea păcii și reducerea armamentului convențional. Colonelul Botezatu a precizat că, pînă la înlocuirea sa, s-a ocupat, în egală măsură, de noua funcție și de aceea de comandant al Batalionului peace-keeping, pe care a deținut-o pînă la 1 noiembrie. Postul lui Botezatu va fi preluat de către locotenent-colonel Dumitru Dascălu, fost comandant al Batalionului de Infanterie pentru paza obiectivelor speciale de la Otopeni. Acest batalion va trece în subordinea Comandamentului Trupelor de Jandarmi. Colonelul Botezatu va preda funcția de comandant și drapelul de luptă al Batalionului 2 Infanterie în cadrul unei ceremonii programate pentru astăzi dimineață.

Vizită pastorală

Patriarhul Teoctist va vizita pentru prima dată Armenia

Preafericitul Părinte Teoctist, Patriarhul Bisericii Ortodoxe Române, va efectua, în perioada 7-11 noiembrie, prima sa vizită în Armenia, în calitate de patriarh, informează Biroul de presă al Patriarhiei. Delegația română care-l va însoți pe P.F. Teoctist va fi formată din: IPS Nicolae Corneanu, mitropolitul Banatului, Episcopul Timotei al Aradului, academicianul Virgil Cândea și prof. Ștefan Buchiu de la Facultatea de Teologie Ortodoxă din București. Delegația Bisericii Ortodoxe Române va vizita Armenia la invitația Patriarhului Catolicos al tuturor armenilor, Karekin I, făcută în cursul anului trecut cînd acesta s-a aflat în România cu prilejul sărbătoririi a 110 ani de autocefalie a Bisericii Ortodoxe Române.

Consecințele șocului electoral de duminică

A început vînătoarea vinovaților

CDR Bihor a depus o plîngere penală împotriva rectorului Universității Oradea

Filiala Bihor a CDR a depus la Parchetul de pe lîngă Tribunalul Județean o plîngere penală împotriva rectorului Universității Oradea, ***Teodor Maghiar***, a transmis, ieri, corespondentul Mediafax. Maghiar a fost surprins, duminică, în timp ce introducea în urnă 15 buletine de vot. El a votat pentru toată familia sa deși a prezentat biroului secției de votare un singur buletin de identitate. Pe lista de alegători, în dreptul familiei Maghiar, figurează o singură semnătură. Rectorul urmează să fi convocat la Parchet, în cursul zilei de marți, pentru o audiere.

Filialele PSM cer găsirea vinovaților pentru eșecul de la alegeri

Vicepreședintele PSM *Neculai Onțanu* cere demisia unor membri ai conducerii care sînt răspunzători de eșecul partidului în alegeri.

"Voi cere ca unii să părăsească conducerea partidului, pentru a putea să punem partidul pe alte baze", a declarat, ieri, agenției Mediafax Neculai Onțanu.

El a afirmat că dezastrul electoral al PSM nu este cauzat de scindarea partidului, din ianuarie 1995, ci de ***"conceperea greșită a campaniei electorale parlamentare și prezidențiale"***.

De asemenea, liderii organizațiilor județene ale PSM se vor întîlni, marți, 12 noiembrie, cu conducerea centrală, pentru a analiza eșecul partidului în alegeri și a lua măsurile care se impun, au declarat agenției Mediafax surse PSM.

Adrian Păunescu și Ilie Verdeț vor trebui să găsească explicații credibile pentru a-și păstra funcțiile de conducere din PSM

Laurențiu Ulici nu va părăsi președinția Uniunii Scriitorilor, dacă va fi parlamentar CDR

Președintele Uniunii Scriitorilor din România, ***Laurențiu Ulici***, a declarat, ieri, pentru Mediafax, că una din prioritățile noului Executiv și a noii majorități parlamentare o constituie revitalizarea reformei culturale.

"Este absolut necesară reorganizarea Ministerului Culturii, descentralizarea sa și reducerea birocrației în această instituție. Una din primele decizii ale viitoarei Comisii de cultură a Parlamentului trebuie să vizeze consacrarea bugetului ministerului pentru sprijinirea programelor culturale ale principalelor uniuni de creație", a spus Laurențiu Ulici. Reputatul critic literar, care a candidat pe listele pentru Senat ale CDR la Brăila, a anunțat că, în cazul în care va deveni parlamentar, nu va renunța la președinția Uniunii Scriitorilor, pe care o deține oficial din februarie 1995. Laurențiu Ulici a mai adăugat că, în noua sa postură de parlamentar, va promova în regim de urgență o serie de proiecte legislative care privesc protecția omului de artă.

Gheorghe Tinca poate ajunge senator numai dacă CDR și USD nu își utilizează voturile nedistribuite

Rezultatele obținute de PSDR în județul Cluj le confirmă pe cele obținute la alegerile din 1992, cînd fostul partid de guvernămînt a avut doar un deputat de Cluj, pe ***Ionel Roman***. În 1996, rezultatele alegerilor confirmă obținerea unui loc de deputat de către ministrul Agriculturii, ***Alexandru Lăpușan***.

Ministrul Apărării, ***Gheorghe Tinca***, care a candidat pe listele PDSR pentru Senat, nu poate deveni senator, avînd în vedere că PDSR a obținut la Cluj doar 8,35% din voturi. Pentru a deveni senator de Cluj, este nevoie de 20 la sută din voturi, deoarece pentru acest județ sînt alocate cinci locuri de senator.

Primul președinte al PUNR cere demisia lui Gheorghe Funar

Primul președinte al PUNR, din 1990, ***Alexandru I. Crișan***, a cerut, ieri, demisia lui ***Gheorghe Funar***, pe care îl consideră principalul vinovat de eșecul în alegeri al acestui partid, relatează corespondentul Mediafax.

Alexandru Crișan susține că Gheorghe Funar s-a ocupat de tot felul de mascarade, care au dus la pierderea credibilității partidului și că în orice formațiune politică democratică, după un eșec usturător, liderul ei demisionează.

PDSR își recunoaște înfrîngerea

Președintele executiv al PDSR, ***Adrian Năstase***, a afirmat, ieri, într-o conferință de presă, că rezultatele partidului său în alegeri sînt sub așteptări.

"Am fi vrut ca rezultatele să fie mai bune", a spus Năstase, admițînd că, în urma alegerilor, PDSR va trece în opoziție.

Adrian Năstase a afirmat că PDSR va forma în Parlament două grupuri parlamentare puternice, în opoziție, care, datorită experienței de guvernare, vor conduce la dezbateri parlamentare dinamice cu viitoarea majoritate parlamentară.

PDSR nu se va alia, după alegeri, cu PUNR și PRM, partide care au făcut parte din fosta majoritate parlamentară, a precizat Adrian Năstase. El a spus că alegerile au eliminat unele partide și alianțe politice mici și, din acest motiv, PDSR nu are parteneri posibili pentru o viitoare alianță, cum ar fi fost UNC.

USD va cere renumărarea voturilor în circumscripțiile în care au fost semnalate nereguli și a voturilor anulate

USD va cere renumărarea voturilor în toate circumscripțiile în care s-au semnalat nereguli a afirmat, ieri, liderul PD, ***Petre Roman***, într-o declarație de presă. Cererea va viza și renumărarea voturilor anulate, precum și confruntarea numărului de voturi acordate, cu numărul de persoane înscrise în listele electorale. Roman a afirmat că există buletine de vot care au fost adăugate suplimentar, în urne, după închiderea votării, din cauză că multe urne au fost resigilate. Liderul USD a apreciat că neregulile din cadrul procesului de votare au dezavantajat opoziția și, în special, formațiunea sa politică. Roman și-a exprimat convingerea că, în turul doi al alegerilor prezidențiale, frauda va putea fi eliminată, ***"printr-o mobilizare a militanților CDR și USD"***.

"În orice caz, voința electoratului de a elimina regimul Iliescu a fost atît de puternică, încît majoritatea parlamentară poate fi formată din ceea ce a fost pînă acum opoziția democratică, iar șansele lui Ion Iliescu sînt incomparabil mai mici decît în 1992", a afirmat Roman. USD a obținut, potrivit ultimelor rezultate oficiale parțiale, 13,17% din voturi pentru Senat și 12,97% pentru Camera Deputaților. Ultimele rezultate parțiale oficiale îl plasează pe Petre Roman pe locul 3, cu 20,61% din voturi obținute în scrutinul prezidențial.

Opoziția își strînge rîndurile pentru turul II al alegerilor prezidențiale

Manolescu afirmă că ANL va sprijini un viitor guvern al Opoziției

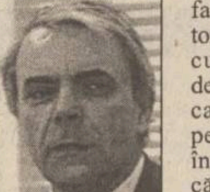

Nicolae Manolescu

Liderul PAC, ***Nicolae Manolescu***, a declarat, ieri, agenției Mediafax că ANL va sprijini un viitor guvern al Opoziției. ***"Ne vom oferi, dacă va fi nevoie de oamenii noștrii, să colaborăm cu viitoarea administrație la nivel central sau local"***, a spus Manolescu. Liderul PAC a anunțat că ANL îl va sprijini în turul II al prezidențialelor pe ***Emil Constantinescu.*** Manolescu a afirmat că nu regretă ieșirea PAC din CDR și că nu se va retrage din viața politică. În opinia sa, eșecul ANL în alegeri se datorează modului în care alianța și-a desfășurat campania electorală și, pe de altă parte, polarizării electoratului. El crede că ***"cei care au dorit schimbarea au dat totul pe CDR, de teama risipirii voturilor"***. ANL nu a reușit să atingă pragul de 3%, necesar intrării în Parlament. Manolescu a anunțat că, pe 22 noiembrie, se va întruni Consiliul Național al PAC, care va analiza rezultatul obținut în alegeri.

PDSR continuă campania electorală pentru Iliescu

Adrian Năstase

PDSR a cerut organizațiilor sale locale să poarte negocieri cu cît mai multe formațiuni politice și organizații sindicale pentru a asigura voturile pentru victoria lui ***Ion Iliescu*** în turul doi al alegerilor prezidențiale, a anunțat, ieri, președintele executiv al partidului, ***Adrian Năstase***, într-o conferință de presă. Năstase a spus că partidul său va face în continuare campanie electorală pentru Ion Iliescu, în paralel cu staff-ul de campanie prezidențială a candidatului PDSR. Deși campania formațiunilor politice pentru alegerile parlamentare s-a încheiat, Adrian Năstase a afirmat că PDSR va face "o campanie deschisă" pentru Ion Iliescu. Președintele executiv al PDSR a și început campania partidului pentru Ion Iliescu și l-a atacat pe liderul CDR, Emil Constantinescu. Năstase a spus despre Constantinescu că ***"un om care a cerut în 1992 ruperea relațiilor cu China nu poate fi președinte"***. În plus, Adrian Năstase îl consideră pe Iliescu singurul care poate fi "un garant" al integrării României în structurile europene și euro-atlantice. Președintele executiv al PDSR a spus că sînt recunoscute pe plan internațional eforturile lui Iliescu în această direcție. Pe de altă parte, Năstase a afirmat că Ion Iliescu este și cel care poate asigura cel mai bine, pe plan intern, echilibrul între puterile statului. Pentru Adrian Năstase, numai Ion Iliescu poate asigura "dialogul intern" și "dialogul extern".

Corneliu Vadim Tudor cere alegătorilor săi să voteze în turul doi cu cine le spune inima

C.V. Tudor

Liderul PRM ***Corneliu Vadim Tudor*** a declarat, ieri, agenției Mediafax, că nu va recomanda explicit electoratului său să sprijine un candidat anume în turul al doilea al alegerilor prezidențiale și că va lăsa membrilor și simpatizanților PRM ***"libertatea democratică de a vota cu cine le spune inima"***. ***"Am mai făcut, la alegerile locale din iunie, recomandarea de a fi votat Ilie Năstase pentru funcția de primar general al Capitalei și a ieșit pe dos. În privința funcției de președinte al țării, eu nu doresc să-mi împovărez conștiința cu o opțiune care se va dovedi eronată"***, a precizat președintele PRM.

UDMR va decide la sfîrșitul săptămînii ce va face în turul doi

Gyorgy Frunda

UDMR va decide, la sfîrșitul acestei săptămîni, poziția pe care o va adopta față de candidații calificați în turul doi al alegerilor prezidențiale. Aceasta va fi stabilită în urma reuniunii Consiliului Operator al UDMR, prevăzută să aibă loc, cel mai probabil, la Tîrgu Mureș, au declarat Agenției Mediafax surse din cadrul UDMR. Candidatul UDMR la Președinție, ***Gyorgy Frunda***, a obținut, potrivit ultimelor rezultate parțiale, 6,18% din voturi.

Marko Bela consideră "de neconceput" o alianță guvernamentală cu PDSR

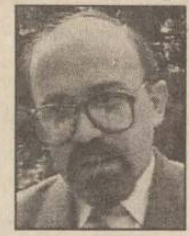

Marko Bela

Participarea UDMR la o coaliție guvernamentală în care ar intra și PDSR este "de neconceput" în acest moment, a declarat, ieri, ***Bela Marko***, președintele UDMR. Marko, intervievat de publicația ungară ***"Magyar Hirlap"***, a afirmat că formațiunea sa ar putea oferi sprijin viitoarei guvernări, dacă aceasta va reuși formarea unui sistem de condiții corespunzătoare. Rolul pe care UDMR îl va juca în viața politică românească se va decide în următoarele săptămîni, a conchis Marko, citat de corespondentul Mediafax la Budapesta.

Gheorghe Funar îndeamnă electoratul PUNR să-l voteze pe Emil Constantinescu

Gheorghe Funar

Gheorghe Funar a declarat, ieri, într-o conferință de presă, că va îndemna electoratul PUNR să voteze, în turul doi al alegerilor, cu Emil Constantinescu. ***"Sper să se schimbe actualul președinte, deoarece regimul Iliescu a lăsat jale în țară"***, a afirmat Funar. Gheorghe Funar a mai declarat că a purtat o discuție preliminară cu Constantinescu, iar în următoarele zile urmează să aibă un nou dialog. El nu exclude posibilitatea susținerii parlamentare a viitoarei coaliții guvernamentale, fără o participare la guvernare. Liderul PUNR a mai declarat că este ***"exclusă orice colaborare cu PDSR în viitorul Parlament"***. Funar crede că partidul pe care îl conduce ar putea avea un rol de mediator între majoritate și opoziție, devenind astfel un partid și grup parlamentar de centru.

Pregătiri pentru alegeri și în Republica Moldova

Snegur nu pune la îndoială victoria sa în scrutinul prezidențial

Președintele Republicii Moldova, ***Mircea Snegur***, și-a exprimat, ieri, ferma convingere că va cîștiga alegerile prezidențiale, programate pentru 17 noiembrie, neadmițînd alt rezultat decît obținerea celui de-al doilea mandat.

El a adăugat că și-a dirijat campania electorală într-un mod care exclude orice fel de situații neprevăzute. ***"În caz de necesitate, o modific astfel încît să am sprijinul poporului. Nu admit în nici un caz un alt rezultat al scrutinului decît victoria. Nici în gînd nu pun la îndoială acest fapt"***, a declarat președintele Snegur într-un interviu acordat publicației de limba rusă ***"Moldavskie Vedomosti"***.

El a apreciat că faptul că cei doi contracandidați ai săi - premierul ***Andrei Sangheli*** și președintele Parlamentului, ***Petru Lucinschi*** - dețin funcții de vîrf în ierarhia politică moldovenească va avea efecte post-electorale benefice. ***"Cel care va cîștiga alegerile va fi cîștigat un vot de încredere al populației"***, a declarat Snegur, adăugînd că învinșii ***"vor trebui să-și părăsească posturile"***, lăsînd noului președinte posibilitatea de a forma o nouă echipă.

"Indiferent de rezultatul alegerilor, orice fel de colaborare între mine și cei doi contracandidați - Andrei Sangheli și Petru Lucinski - este exclusă", a subliniat actualul președinte, convins că, atît timp cît actualul șef al statului are dreptul constituțional la încă un mandat, candidaturile celor doi lideri de partide "sînt inoportune".

În fotografie, Mircea Snegur, actualul președinte al Republicii Moldova

REGIA AUTONOMĂ JUDEȚEANĂ APĂ-CANAL IAȘI
Iasi, str. M. Costăchescu nr. 6

Datorită unor lucrări de întreținere și igienizare la decantor în perioada 5 - 7.11.1996, stația de tratare Chirița va funcționa în regim de avarie. Astfel, în zonele

Lunca Cetățuii, Dancu, CUG, Frumoasa, Metalurgie, Nicolina, Podu Roș, Zona Industrială, Tomești, Bularga, Socola, Cantemir

apa potabilă va fi furnizată între orele 6,00 - 9,00 și 17,00 - 21,00 cu debite și presiuni scăzute.

RADICAL GRUP
CONFORTUL VIEȚII DUMNEAVOASTRĂ
vă oferă
en gros și en detaille
NOU
DECORAȚIUNI INTERIOARE
• MOCHETE • COVOARE •
• LINOLEUM • TAPET •
• ȚESĂTURI • MOBILIER •
• SANITARE • ACCESORII •
LIVRABILE DIN CANTITĂȚI EXISTENTE CÎT ȘI LA COMANDĂ PE BAZĂ DE MOSTRE/CATALOG
Șos. Păcurari nr. 46, tel./fax 032/145330

- faianță, gresie
- ustensile mozaicari
- ciment pe bază de rășini sintetice
- tapet lavabil
- vopsea email la spray și la cutie
- var lavabil
- uși, vitralii
- chiuvete inox
- corpuri iluminat uz profesional

La preț de imporator materiale pentru amenajări în construcții.

OFERTA NOASTRĂ ESTE CEA MAI BUNĂ !

LATIN

IAȘI, Cuza Vodă 56
tel. 032/115151, 142030
Deschis zilnic 9.00-19.00

TV EUROPA NOVA
canal 54
miercuri, 6 noiembrie
ora 17:30

SCHIMBĂTORUL DE VITEZE

Tinerii și politica

Increzători, în fața urnelor
De la "șoimii patriei" la oamenii politici
Între indecizie și indiferență

o emisiune de
Cristina Bâzu și Mihaela Calcan

MIERCURI
6 noiembrie 1996
Inclus în nr. 263

monitorul
Sport

SECȚIUNEA B
SPORT
INTERNAȚIONAL
DIVERTISMENT

Fotbal, Divizia Națională, etapa a XIII-a

Două întîlniri de mare atracție: în Ghencea și pe Giulești!

Lăcătuș va încerca să învingă echipa fostului său mentor, Emerich Jenei

■ **FC Național - Universitatea Cluj**. Pentru a reveni pe primul loc, bancarilor nu le trebuie numai victoria, ci și un scor confortabil. Ceea ce nu le prea stă "în tradiție" elevilor lui Halagian...

■ **Steaua - Universitatea Craiova (PRO TV)**. În virtutea bunelor tradiții, oltenii pot încerca "bomba" în Ghencea. Și, poate că n-ar fi chiar așa de mare surpriză, dacă raportăm la ceea ce ne-a arătat Steaua în ultima vreme...

■ **AS Bacău - FC Argeș**. Deși argeșenii au ascendent moral, nu credem că vor ciupi vreun punct de la Bacău. Chiar dacă "selenarii" mai fac cîte o semi-boacănă, din cînd în cînd, pe teren propriu...

■ **Ceahlăul Piatra Neamț - Dinamo.** Echipa din Șoseaua Ștefan cel Mare se arată o specialistă a egalurilor pe teren străin. Tot așa ar indica și calculul hîrtiei...

■ **Gloria Bistrița - Oțelul Galați**. Bistrițenii, cu un lot reînnoit, trebuie să confirme noua traiectorie pe care s-au plasat. Oțelarilor, însă, le-a intrat în cap Cupa UEFA și nu credem că ar putea ceda invitațiilor din castelele lui Dracula....

■ **FC Brașov - Petrolul.** În revenire puternică de formă, gâzarii ar putea emite ceva pretenții. Dar, imaginați-vă ce-ar însemna un eșec pentru fotbaliștii brașoveni...

■ **Farul - Sportul Studențesc**. După un start fulminant, marinarii au mai lăsat nava "la ancoră". Iar Sportul Studențesc este o echipă destul de imprevizibilă!

■ **Rapid - Jiul**. Iată un derby mai important, poate, chiar decît Steaua - Craiova și asta datorită, în principal, conflictului generat de antrenorul Liță Dumitru. Deși s-au fript mulți pe tema asta, riscăm să pronosticăm o victorie lejeră a Rapidului...

Toate partidele vor începe la ora 14,00. Din cauza situației tragice, intervenită la clubul Chindia Tîrgoviște prin decesul jucătorilor Liță și Igescu, meciul ***Chindia - Poli Timișoara*** a fost amînat pentru data de 20 noiembrie. **(N.G.)**

Lumea fotbalului, fotbalul lumii

Barça s-a întors cu un punct de la Gijon

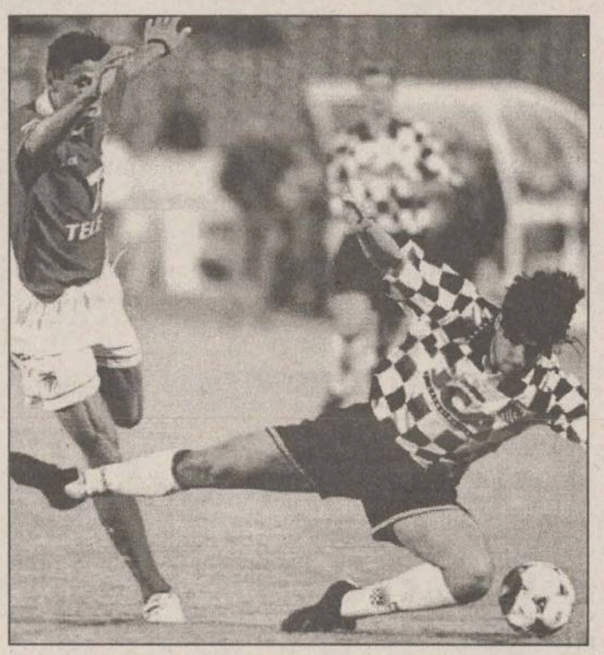
În imagine, suedezul de la Benfica, Martin Pringle (stînga), și Emanuel Pedro (Boavista)

Anglia. Formația Everton a terminat la egalitate 1-1 (1-0) întîlnirea cu echipa Coventry, din cea de-a XII-a etapă a campionatului Angliei la fotbal. Golurile au fost înscrise de Graham Stuart în minutul 45, din penalty, respectiv Gary McAllister, în minutul 68. La partidă au asistat 31.477 spectatori.

Spania. În cea de-a XI-a etapă a campionatului Spaniei la fotbal, partida restanță dintre echipele Sporting Gijon și FC Barcelona s-a încheiat la egalitate, 0-0. Primele locuri în clasament sînt ocupate, în ordine, de FC Barcelona, cu 27 de puncte, Real Madrid și Deportivo La Coruna, cu 25 de puncte, Valladolid, cu 20 de puncte, Betis Sevilla, cu 19 puncte, Atletico Madrid, cu 17 puncte.

Astăzi se dispută meciurile din turul II a Cupei Spaniei (Cupa Regelui). Această fază a competiției programează un inedit duel între "finul" Gane (Osasuna, din Segunda Division) și "nașul" Craioveanu (Sociedad). Ceilalți români din "Segunda" au și ei misiuni dificile, Stîngă (Salamanca) urmînd să dea piept cu Real Madrid, iar Gîlcă (Mallorca) va juca împotriva lui Deportivo La Coruña.

Portugalia. Formația Benfica Lisabona a terminat la egalitate, 1-1, partida disputată pe teren propriu cu echipa Boavista, din cea de-a IX-a etapă a campionatului de fotbal al Portugaliei. Pe primele locuri în clasament se află: FC Porto, cu 23 de puncte, Benfica Lisabona, cu 20 de puncte, Sporting, cu 19 puncte, Espinho, cu 17 puncte, Setubal, cu 16 puncte.

Clasament Anglia						
1.Newcastle	12	9	0	3	23-13	27
2. Arsenal	12	7	4	1	24-10	25
3.Wimbledon	12	7	2	3	22-13	23
4.Liverpool	11	7	2	2	19-11	23
5.Chelsea	12	6	4	2	21-17	22
6.Manchester	12	5	4	3	23-19	19
7. Aston Villa	12	5	3	4	15-11	18
8.Tottenham	12	5	2	5	12-11	17
9. Sheffield	12	4	4	4	13-17	16
10. Everton	11	4	4	3	12-12	15
11.Derby	12	3	5	4	12-14	14
12.West Ham	12	4	2	6	11-16	14
13. Leicester	12	4	2	6	9-15	14
14.Southhampton	12	3	4	5	21-17	13
15.Middlesbrough	12	3	4	5	17-20	13
16.Sunderland	12	3	4	5	10-15	13
17.Leeds	12	4	1	7	11-18	10
18. Coventry	12	1	6	5	5-15	9
19. Nottingham	12	1	5	6	10-20	8
20.Blackburn	12	1	4	7	10-17	7

Bulgaria. În etapa a XI-a din campionatul de fotbal al Bulgariei, derbiul sofiot dintre ȚSKA și Levski s-a terminat la egalitate, 1-1. Celelalte rezultate din aceeași rundă: Neftohimik - Rakovski 2-0, Marița - Lokomotiv Plovdiv 1-1, Levski Kiustendil - Botev 2-0, Montana - Spartak Varna 1-1, Minyor - Spartak Plevna 1-0, Dobrogea - Lokomotiv Sofia 2-0, Slavia - Etur 2-0. În clasament conduce formația ȚSKA, cu 28 de puncte, urmată de Levski Sofia, cu 23 de puncte și Neftohimik, cu 21 de puncte.

Țara Galilor. Clubul englez Manchester United a informat federația galeză de fotbal că atacantul Ryan Giggs nu va putea onora convocarea selecționerului Bobby Gould, pentru meciul din deplasare cu Olanda, din preliminariile Campionatului Mondial. Giggs a suferit o accidentare la gambă în timpul partidei de campionat cu Chelsea. În afara tînărului atacant de la United, Gould nu poate conta nici pe atacantul Mark Hughes, suspendat. Partida va avea loc sîmbătă, la Amsterdam, în grupa a VII-a preliminară

Tenis pe meridiane

Voinea a ieșit din primul tur la Moscova

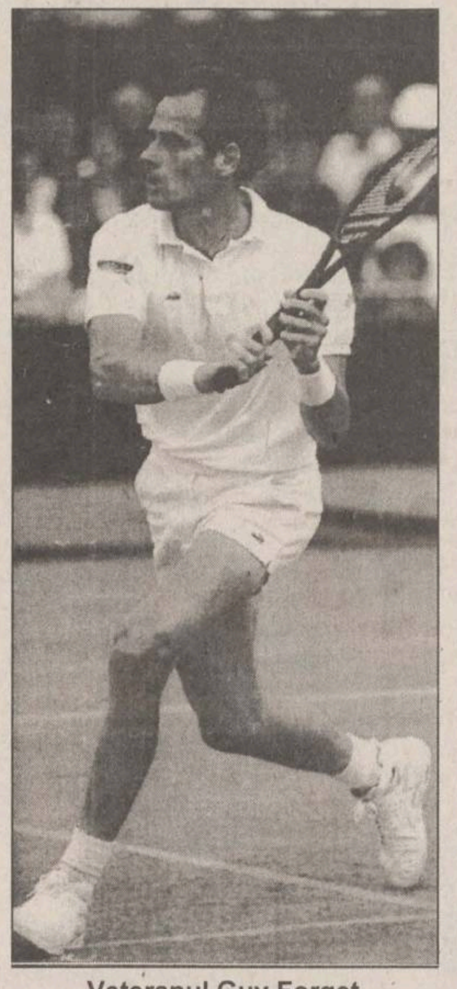
Veteranul Guy Forget, învingătorul lui Adrian Voinea

Și Pioline se întoarce acasă

La Moscova au început întrecerile turneului masculin de tenis "Kremlin Cup", dotat cu premii de 1,2 milioane de dolari. În primul tur, francezul Guy Forget a dispus de Adrian Voinea cu 6-2, 7-6 (7-4 în tie-break). În aceeași fază s-au mai înregistrat rezultatele: MaliVai Washington (SUA nr.6) - Bohdan Ulibrach (Cehia) 7-6, 6-2; Carlos Moya (Spania nr.8) - Renzo Furlan (Italia) 4-6, 7-6, 6-4; Martin Damm (Cehia) - Cedric Pioline (Franța nr.4) 6-4, 3-6, 6-2; Andrei Olhovski (Rusia) - Jiri Novak (Cehia) 6-2, 5-7, 6-2; Jakob Hlasek (Elveția) - Tomas Carbonnell (Spania) 7-6, 6-2.

Ferreira, fără noroc în Suedia

La Stockholm au debutat întrecerile Openului masculin al Suediei. Surpriza primei zile a produs-o britanicul Greg Rusedski, care l-a învins cu 6-3, 3-6, 6-3 pe sud-africanul Wayne Ferreira (favoritul nr. 1 al concursului). Alte rezultate consemnate în turul întîi: Todd Martin (SUA, nr.2) - Jim Grabb (SUA) 6-2, 3-6, 7-6; Jan Siermerink (Olanda, nr.5) - Mikael Tillstrom (Suedia) 3-6, 6-4, 7-6; Vincent Spadea (SUA) - Kenneth Carlsen (Danemarca) 6-3, 7-5; Jason Stoltenberg (Australia) - Christian Ruud (Norvegia) 6-1, 6-7.

Maleeva, doar două game-uri într-un meci

La Oakland, în primul tur al competiției feminine "West Classic", dotată cu 450.000 de dolari premii, olandeza Brenda Schultz-McCarthy a dispus de Venus Williams cu 1-6, 6-4, 6-4, iar Kimberly Po (SUA) s-a impus în fața Magdalenei Maleeva (Bulgaria, nr.6) cu 6-0, 6-2. Alte rezultate: Linda Wild (SUA) - Chanda Rubin (SUA, nr.7) 6-2, 7-6; Anne Miller (SUA) - Katarina Studenikova (Slovacia) 6-1, 6-1; Marianne Werdel Witmeyer (SUA)- Barbara Mulej (Slovacia) 7-6, 6-2; Elena Lihovțeva (Rusia) - Ai Sugiyama (Japonia) 2-6, 7-6, 6-2.

Spîrlea, a XV-a

La St. Petersburg, în Florida, a fost dat publicității clasamentul WTA pe această săptămînă. Lideră rămîne germana Steffi Graf, urmată de Monica Seles (SUA), Arantxa Sanchez Vicario (Spania), Conchita Martinez (Spania), Jana Novotna (Cehia), Anke Huber (Germania), Lindsay Davenport (SUA), Martina Hingis (Elveția), Iva Majoli (Croația) și Kimiko Date (Japonia). Romînca Irina Spîrlea se situează pe poziția a XV-a, înaintea jucătoarelor franceze Julie Halard-Decugis și Mary Pierce. Și în clasamentul, cîștigurilor pe 1996, Spîrlea e a XV-a, cu 363.834 $ agonisiți. Pe primele locuri ale acestui top se află Steffi Graf (2.127.206 $), Arantxa Sanchez Vicario (1.444.444 $), Monica Seles (1.085.999 $), Jana Novotna (879.847 $) și Conchita Martinez (843.251 $).

Cu prilejul meciului amical Bosnia - Italia

Stadionul din Sarajevo va reveni în circuitul mondial

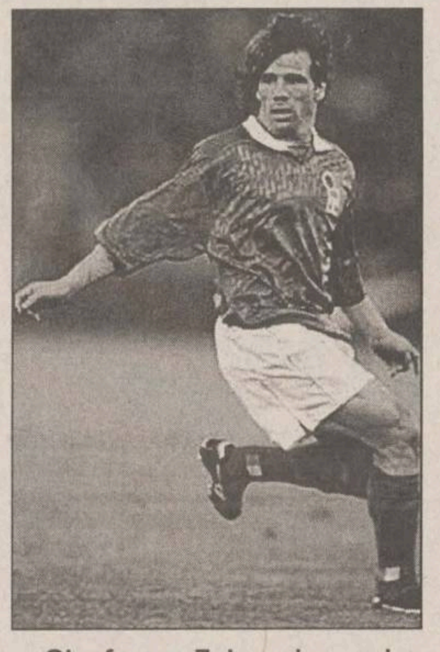
Gianfranco Zola va juca azi contra Bosniei, la Sarajevo

Selecționerul naționalei de fotbal a Italiei, ***Arrigo Sacchi,*** a anunțat pe cei 18 jucători convocați pentru meciul amical cu Bosnia, programat astăzi la Sarajevo. El a apelat la un singur fotbalist de la Juventus, ***Moreno Torricelli,*** întrucît formația torineză susține tot astăzi un meci din Cupa Italiei. Torricelli a onorat selecționarea, întrucît este suspendat pentru respectiva partidă. Printre cei incluși pe lista lui Sacchi surprinde revenirea mijlocașului ***Gianluigi Lentini*** (ex-AC Milan), aflat în prezent la Atalanta. Meciul ***Bosnia - Italia*** va fi primul găzduit de stadionul "Kosevo" din Sarajevo, după războiul din fosta Iugoslavie. Lotul lui Sacchi se prezintă astfel: ***Toldo, Marchegiani - portari; Carnasciali, Torricelli, Nesta, Costacurta, Padalino, Maldini - fundași; Dino Baggio, Gianluigi Lentini, Di Matteo, Albertini, Giunti - mijlocași; Zola, Casiraghi, Ravanelli, Chiesa, Simone.***

Selecționerul Elveției, Rolf Fringer, a anunțat lotul de 18 jucători pentru partida cu Norvegia, ce va avea loc duminică în grupa a III-a din preliminariile Campionatului Mondial. După ce a lipsit în meciul cu Finlanda, din cauza unei accidentări, atacantul ***Kubilay Turkylmaz*** revine la națională, în speranța că își va îmbunătăți palmaresul la nivel internațional (53 selecții, 20 goluri). Lotul se prezintă astfel: ***Pascolo (Cagliari), Corminbouef (Neuchatel) - portari; Haas (Grasshopper), Henchoz (Hamburg), Quentin (Sion), Walker (1860 München), Wicky (Sion), Vega (Cagliari) - fundași; Kunz (Neuchatel), Lombardo (Grasshopper), Piffaretti (Lausanne), Sforza (Inter Milano), Vogel (Grasshopper), Yakin (Grasshopper) - mijlocași; Turkyilmaz (Grasshopper), Subiat (Grasshopper), Chapuisat (Borussia Dortmund), Bonvin (Sion).*** Trebuie remarcat faptul că echipa campioană, Grasshopper Zürich, dă lotului nu mai puțin de 6 jucători, adică o treime din totalul celor selecționați.

Mijlocașul olandez Marc Overmars (Ajax) a fost selecționat de Guus Hiddink în lotul pentru meciul cu Țara Galilor, din preliminariile Campionatului Mondial, grupa a 7-a europeană. El nu a mai evoluat în națională din decembrie 1995, din cauza unei operații la genunchi. Față de partida disputată luna trecută pe terenul galezilor (scor 3-1 pentru Olanda), Hiddink nu poate conta pe fundașii Winston Bogarde (Ajax) și Stan Valckx (PSV), precum și pe atacantul Jordi Cruyff (Manchester United), toți accidentați. Lotul se prezintă astfel: ***Van der Sar (Ajax), De Goey (Feyenoord) - portari; Frank de Boer (Ajax), Numan, Stam (PSV), Vierklau (Vitesse), Ooyer (Roda JC), Reiziger (AC Milan), De Kock (Schalke); Ronald de Boer (Ajax), Winter (Inter Milano), Seedorf (Real Madrid), Cocu, Jonk (PSV), Van Bronkhorst (Feyenoord) - mijlocași; Mulder (Schalke), Bergkamp (Arsenal), Van Hooijdonk (Celtic), Overmars (Ajax), Makaay (Vitesse) - atacanți.***

Eric Cantona și David Ginola nu se află pe lista selecționerului francez Aime Jacquet pentru meciul amical cu Danemarca, programat sîmbătă la Copenhaga. În schimb, tehnicianul francez a apelat la atacantul Marc Keller, care are o evoluție de excepție în acest sezon la clubul german Karlsruhe. Dintre cei 18 jucători selecționați, 10 activează în străinătate. Lotul: ***Barthez (Monaco), Letizi (Metz) - portari; Candela (Guingamp), Desailly (AC Milan), Goma (Auxerre), Leboeuf (Chelsea), Thuram (Parma) - fundași; Deschamps (Juventus), Karembeu (Sampdoria), Laigle (Sampdoria), Martins (Deportivo La Coruna), N'Gotty (PSG), Zidane (Juventus) - mijlocași; Djorkaeff (Inter), Keller (Karlsruhe), Loko (PSG), Pedros (Marseille), Pires (Metz).***

FLASH FOTBALISTIC

Ignorat de "generalul" Iordănescu

Vlădoiu vrea să se retragă de la națională

Internaționalul român Ion Vlădoiu (FC Köln) a declarat că a decis să se retragă de la echipa națională de fotbal a României. "N-am fost niciodată un om de bază la națională. Voi purta o discuție civilizată cu Iordănescu cu privire la retragerea mea. Vreau să joc măcar în campionatul german. Data trecută, la meciul din Islanda, nu am jucat decît cinci minute în echipa națională. Cu siguranță, la meciul cu Macedonia din 14 decembrie nu voi prezent", a declarat Vlădoiu. Vlădoiu a adăugat că speră ca în cîteva zile să revină pe teren, actualmente el fiind accidentat la piciorului drept. Vlădoiu (FC Koln) a mai declarat că a donat suma de 2 milioane de lei în sprijinul fotbalistului Adrian Șomlea (Cimentul Turda, Divizia C). Șomlea (23 de ani) a suferit o dublă fractură de tibie și peroneu, la piciorul drept, într-o partidă disputată la începutul lunii octombrie. În urma acestui accident, Șomlea a fost supus unei intervenții chirurgicale, în urma căreia i s-a amputat piciorul. În prezent, el este internat în stare critică la Spitalul de Recuperare din Cluj.

Micul ecran - subiect de dispută

FRF va aviza contractele de televizare

Avînd în vedere repetatele încălcări ale normelor Federației Române de Fotbal și Ligii Profesioniste de Fotbal privind transmisiile televizate ale jocurilor din cadrul Diviziei Naționale, Federația Română de Fotbal face următoarele precizări: Toate contractele încheiate între cluburile de fotbal și posturile de televiziune trebuie prezentate Federației Române de Fotbal spre avizare. Jocurile din cadrul Diviziei Naționale pot fi televizate după cum urmează: în nocturnă, la data desfășurării etapei; în preziua etapei; a doua zi după etapă. În cazul nerespectării dispozițiilor de mai sus, cluburile vinovate vor fi sancționate cu o amendă în cuantum de 150 % față de rețeta încasată, în conformitate cu prevederile Circularei UEFA nr.53 din 28.09.1995.

La 18 noiembrie

Tragerea la sorți a meciurilor șaisprezece zecimilor Cupei României

Luni, 18 noiembrie, ora 11.00, la sediul Federației Române de Fotbal, va avea loc tragerea la sorți a meciurilor fazei șaisprezece zecimilor Cupei României, programate pe data de 30 noiembrie, ora 12.00 - se arată într-un comunicat al FRF. Sînt convocați delegații cluburilor și secțiilor de fotbal din cadrul Diviziei Naționale, precum și delegații echipelor calificare pentru această etapă.

Vinovații pentru tragedia din octombrie

Poliția din Guatemala a operat primele arestări

Poliția guatemaleză a operat primele arestări după ancheta efectuată în cazul tragediei de pe stadionul Mateo Flores dinaintea meciului Guatemala - Costa Rica, din preliminariile CM 1998. Poliția a arestat 15 persoane acuzate de a fi la originea busculadei petrecute la porțile stadionului și soldată cu moartea a 81 de persoane. "Arestarea lui Rene Arroyn a fost confirmată. În noaptea de 16 octombrie, el a condus grupul oamenilor de ordine și al celor care aveau cheile la porțile de evacuare", a declarat procurorul Selvio Galindo. Rene Arroyn este singurul arestat al cărui nume a fost dat publicității. Conform celor trei comisii de anchetă, la meciul respectiv, datorită vînzării de bilete (multe false) peste capacitatea stadionului, o masă de oameni a încercat să forțeze porțile de acces la stadion, iar în urma busculadei 81 de persoane au murit sufocate sau strivite. Capacitatea normală a stadionului Mateo Flores este de 32.000 de locuri, dar organizatorii au vîndut 48.000 de bilete.

În așteptarea unui nou antrenor

Walter continuă să sprijine echipa Blackburn Rovers

Jack Walter, magnatul textilelor din Marea Britanie și susținătorul clubului de fotbal Blackburn Rovers (Premier League), a declarat că nu va sista suportul financiar pe care îl acordă echipei. Blackburn Rovers, formația pentru care Walter a alocat 50 de milioane de lire sterline (80 milioane de dolari), ocupă ultimul loc în clasamentul din Premier League, cu 7 puncte (golaveraj - 7). În ultima etapă de campionat, Blackburn a reușit prima victorie din 12 meciuri, cîștigînd cu 3-0 meciul cu FC Liverpool. "Poziția mea nu s-a schimbat. Atașamentul meu față de club rămîne același. Voi continua să susțin clubul", a declarat Walter. După plecarea antrenorului Ray Harford, pe lista "de așteptare" pentru postul de tehnician al echipei se află Terry Venables și Jackie Charlton.

TRANSPORT RUTIER NAȚIONAL ȘI INTERNAȚIONAL
Inchirieri autocare și microbuze moderne
CONFORT ȘI SIGURANȚĂ
COMPANIA DE TURISM
Informații : Iași (Casa Modei, mezanin)
tel. 032-117.596
net NORD EST TOURS

Teatrul "Mihai Eminescu" Botoșani
prezintă
în sala mare a Teatrului "Luceafărul":

joi, 7 noiembrie, ora 18.30
spectacolele
"Conu Leonida față cu Reacțiunea"
de I.L. Caragiale și
"Adunarea femeilor" de Aristofan,
ambele în regia lui Florin Zamfirescu.

vineri, 8 noiembrie, ora 18.30
spectacolul
"Însemnările unui nebun" de N.V.Gogol,
în regia lui Ion Sapdaru.

Biletele se găsesc la angenția Teatrului Național "V. Alecsandri"
și la Casa de bilete a Teatrului "Luceafărul"

Va așteptăm !

FOTBAL INTERNAȚIONAL

Pentru mai mult de 7 milioane de dolari

Milosevic - aproape de un transfer la Perugia

Transferul jucătorului iugoslav Savo Milosevic, de la Aston Villa la echipa italiană Perugia, s-ar putea concretiza săptămîna viitoare. Cele două cluburi s-au înțeles pentru suma de 4,5 milioane de lire sterline (7,4 milioane de dolari), urmînd ca Milosevici să se prezinte la clubul italian după meciul echipei naționale a Iugoslaviei cu Cehia, din preliminariile CM, programat duminică la Belgrad. “Am vorbit cu Savo și cred că ne-am înțeles. Așteptăm acum doar ca permisul de muncă să fie transferat de la un club la altul”, a declarat managerul clubului din Birmingham, Brian Little.

Anchetă în Germania

Toni Schumacher a lovit un arbitru

Fostul portar al naționalei de fotbal a Germaniei, Harald Schumacher, este anchetat de federația de fotbal din țara sa, după ce a lovit cu cotul un arbitru asistent în timpul meciului Borussia Dortmund - Schalke. Schumacher, 42 de ani, este în prezent antrenor secund la Dortmund. Arbitrul de centru al partidei a declarat că tușierul Klaus Plettenberg a fost lovit de două ori cu cotul în față de Schumacher, în timp ce echipele se îndreptau spre vestiare. Schumacher are la dispoziție două zile pentru a prezenta o explicatie.

În ceea ce priveste dreptul la grevă

Fotbaliștii germani au opinii diferite

Asociația jucătorilor profesioniști de fotbal din Germania a luat în discuție controversata problemă a dreptului la grevă pentru membrii ei. În această privință, părerile jucătorilor sînt diferite. În schimb, directorii de cluburi și antrenorii sînt unanimi în aprecierea că un asemenea eventual drept nu are nici un fel de motivație. “Dacă un asemenea drept s-ar acorda fotbaliștilor profesioniști ar însemna o sfidare la adresa sutelor de mii de cetățeni germani care ies în stradă pentru a-și apăra locurile de muncă și a cere un salariu care să le permită un trai decent. Ei sînt aceia care, prin cumpărarea biletelor de intrare la meciuri contribuie, în parte, la constituirea fondurilor pentru excelentele salarii pe care le încasează fotbaliștii”, a declarat Roland Schmider, președintele clubului Karlsruhe. La rîndul său, Berti Vogts, selecționerul naționalei germane, a subliniat: “Cei ce muncesc opt ore pe zi, în condiții deosebit de grele, au dreptul la grevă. Ei se folosesc de acest mijloc în lupta lor pentru a-și asigura condițiile unei vieți civilizate. Nu este însă cazul fotbaliștilor profesioniști. La sfîrșitul fiecărei luni ei ridică sume pe care ceilalți salariați nici măcar nu le visează. Deci le recomand mai multă decență și înțelegere față de situația social-economică actuală, cînd șomajul a căpătat un caracter de masă”.

Elogiat de întreaga Germanie

Uwe Seeler a împlinit 60 de ani

Germania l-a sărbătorit ieri pe unul dintre cei mai mari fotbaliști din istoria sa, Uwe Seeler, care a împlinit 60 de ani. Selecționat de 72 de ori în reprezentativa Germaniei între anii 1950-1970, Seeler a întruchipat tipul de atacant care muncește din greu pentru a înscrie un gol. “Motivul pentru care ești atît de popular în lumea sportului este personalitatea ta. Cînd spui Seeler, spui muncă, loialitate, atașament pentru problemele sociale” i-a spus lui Seeler cancelarul Germaniei, Helmuth Kohl. “A fost un idol pentru mine și un căpitan de echipă model” a adăugat Frantz Beckenbauer. În prezent, Uwe Seeler este președintele clubului SV Hamburg.

Fotbal

Din nou, concurență între buturi

Iasul a fost și este renumit în domeniul fotbalistic prin “școala” sa de portari. Iordache, Constantinescu, Bucu, Naste, Costaș sînt doar cîteva nume care au apărat porțile formației din Copou, majoritatea dintre acești goal-keeperi de renume în fotbalul românesc fiind chiar formați la Politehnica. Chiar și actualul portar al naționalei, Bogdan Stelea, a făcut cunoștință un timp cu tricoul cu numărul 1 al “alb-albaștrilor”.

Veteranul Câmpeanu nu a renunțat la postul de titular în poarta Politehnicii

După plecarea lui Mandric la F.C. Onești, Politehnica a trecut, în startul sezonului, printr-o gravă criză de portari. Singurul ultim apărător al formației ieșene era Câmpeanu, care era însă într-o pronunțată eclipsă de formă. Soluția “Moraru” descoperită ,ca prin minune, tocmai la Hîrlău, a astupat pentru moment gaura din poarta Politehnicii. Suspendarea acestuia a redeschis problema portarilor. Câmpeanu însă a cunoscut o îmbucurătoare revenire și a rezolvat pentru moment rana redeschisă. Oricum, incertitudinile planau încă în rîndul unei echipe în care rezervă de portar era juniorul Chirilă.

De acum înainte însă se pare că Politehnica va înceta să “stea” într-un singur portar. Revenirea în Copou a lui Dohot și ridicarea, din iarnă, a suspendării lui Moraru, va crea posibilitatea formației ieșene să aibă, din retur, la dispoziție trei portari de valoare. În aceste condiții, cel mai în formă dintre Dohot, Câmpeanu și Moraru, va sta între buturile ieșenilor. În acest moment, favorit al acestei curse este Benone Dohot.

Așadar, concurenta ce a apărut pentru pretențiosul post de ultim apărător nu poate fi decît benefică echipei. Este și aceasta o speranță pentru ca plasa Politehnicii să fie scuturată cît mai puțin în meciurile ce vor urma. **(Ovidiu MINEA)**

Fotbalul văzut prin calculator

Statistica față în față cu adevărul palpabil

Chibitul de fotbal a inventat de-a lungul ultimei sute de ani de cînd s-a inventat sportul cu balonul rotund, fel și fel de “norme” de inventariere a faptelor petrecute pe dreptunghiul verde, de la clasicul top al celor mai buni jucători pînă, acum, în era modernă a computerelor, programe sofisticate de evaluare. Însă, dacă capacitatea obiectivă și viteza de prelucrare a oricăror date a ajuns la cele mai înalte performanțe, strîngerea informațiilor a rămas la latitudinea subiectivului. Iar cel mai bun exemplu este notarea jucătorilor ce evoluează într-un joc, de către ziariști. În afara amintitei note subiective (care în fond nici nu poate fi eliminată) se mai păcătuiește și la alt capitol, și anume segmentul de notare. S-a creat bunăoară un obicei de a da invariabil doar note între 5 și 8. Dacă, spre exemplu, un jucător joacă execrabil, ia 5,2, iar unul ce realmente strălucește ia un modest 6,8, cînd între ei, în mod normal, ar trebui să se așeze cel puțin trei sferturi din plaja notelor disponibile. Și totul datorită fugii de responsabilitate, fiind greu de criticat dacă ai notat pe cineva cu 6 în loc de 6,2, sau cu 7,3 în loc de 7,1.

Cînd se trece la realizarea unor medii, îngrămădeala devine și mai imposibilă. Si ca să exemplificăm, prezentăm notele medii (după opt etape de campionat) ale primilor jucători din seria A italiană: 1-3. Mancini (Sampdoria), Fontolan (Bologna) și Pagliuca (Inter) - 6,7, 4-5. Taibi (Piacenza) și Peruzzi (Juventus) - 6,6, 6. Nesta (Lazio) - 6,5, 7-10. Maini (Vicenza), Di Livio (Juventus), Otero (Vicenza) și Weah (Milan) - 6,4. Deci, pe patru zecimi, nu mai puțin de zece jucători, de unde firesc și greutatea de a stabili efectivul “campionul”. Cît despre obiectivitate, se poate afirma cu toată siguranța că nu există.

Nu tot astfel se poate spune despre topul portarilor, jucători cărora li se pot asocia criterii clare de evaluare, cum sînt golurile și șuturile apărate, rezultatul fiind întodeauna legat de adevărul palpapbil. Urmărind tabelul de mai jos găsim în frunte pe Pagliuca, goal-keeperul Interului, de departe cel mai bun portar italian al momentului, prezent de altfel și în primul clasament, al celor mai buni fotbaliști.

1. Pagliuca (Inter)	5	73	6,4%
2. Toldo (Fiorentina)	6	74	7,5%
3. Taibi (Piacenza)	9	89	9,1%
4. Ferron (Sampdoria)	7	63	10,0
5. Marchegiani (Lazio)	6	51	10,5
6. Battistini (Udinese)	9	70	11,3
7. Antonioli (Bologna)	12	93	11,4
8. Rossi (Milan)	9	67	11,8
9. Micillo (Atalanta)	15	104	12,6
10. Kocic (Perugia)	11	75	12,7
11. Ballotta (Reggiana)	14	90	13,4
12. Mondini (Vicenza)	8	51	13,5
13. Bucci (Parma)	9	52	14,7
14. Pascolo (Cagliari)	12	69	14,8
15. Peruzzi (Juventus)	5	25	16,6

Pri ma coloană reprezintă numărul de goluri primite, a doua - numărul de șuturi apărate, iar a treia - procentajul de eroare.

Dacă îți pui problema cum de Vicenza se află pe locul 2, avînd al 12-lea portar al campionatului și doar doi jucători clasați pe locurile 7-10, vei găsi probabil răspunsul în faptul că echipa este omogenă și te vei întreba iarăși de ce acest potențial criteriu nu este luat în seamă. Și hora se poate tot lărgi...

Iată și cîteva echipe ideale: cea de după 8 etape: Pagliuca (Inter) - Cruz (Napoli), Schenardi (Reggiana), Ferrara (Juventus), Nesta (lazio) - Allegri (Perugia), Mancini (Sampdoria), Di Carlo (Vicenza) - Di Livio (Juventus), Weah (Milan), Otero (Vicenza) și cea națională: Pagliuca (Inter) - Schenardi (Reggiana), Ferrara (Juventus), Lucci (Piacenza), Nesta (Lazio) - Allegri (Perugia), Mancini (Sampdoria), Di Carlo (Vicenza) - Di Livio (Juventus), Inzaghi (Atalanta), Carparelli (Sampdoria). **(S.H.)**

Pagliuca rămîne cel mai bun portar din campionatul italian

Automobilism - C. M. de raliuri

Carlos Sainz și-a irosit șansele acasă!

Ultima etapă a Campionatului Mondial de raliuri se dispută în aceste zile pe străzile Catalunyei, în joc fiind doar locul secund al clasamentului final, deoarece se știe, deja, că prima poziție aparține finlandezului Tommi Makinen. Cea mai mare decepție pentru localnici a fost abandonul lui Carlos Sainz! Pilotul de la Ford, care conducea un model Escort, avîndu-l copilot pe Monya, a fost victima unei ieșiri de pe traseu, în zona Lloret de Mar, cea mai dificilă din prima secțiune. Era a doua probă specială din prima zi a dificilului rally găzduit de Spania. Ajutat de o parte dintre numeroșii spectatori prezenți pe traseu, Carlos Sainz a reușit să-și repună mașina pe roți, pe șoseaua neasfaltată de pe care tocmai “sărise”, dar nu a putut să redemareze, ceea ce l-a dus la abandon. Cu 89 de puncte înaintea acestei curse, Sainz avea cele mai mari șanse de a ocupa poziția secundă în clasamentul final al Campionatului Mondial. Tommi Makinen, cu 115 puncte, avea deja titlul în buzunar. Cei doi care îi periclitează poziția secundă lui Sainz sînt piloții de la Subaru, suedezul Kenneth Eriksson (76 p) și scoțianul Colin McRae (72 p), ultimul fiind campionul mondial en-titre.

Clasament după prima zi:

Liatti - Pons (Italia - Subaru Impreza) - 1h15’36”

Thiry - Prevot (Belgia - Ford Escort Cosworth) + 3”

Loix - Smets (Belgia - Toyota Celica GT 4) + 5”

Colin McRae - Derek Ringer (Marea Britanie - Subaru Impreza) + 16”

Tommi Makinen - Sepo Repo (Finlanda - Mitshubishi Lancer) + 35”

Gomez - Marti (Spania - Renault Megane) + 49”.

Clasamentul constructorilor se prezintă astfel: Subaru 340, Mitshubishi 304, Ford 274. **(G. A.)**

Lola revine în Formula 1

Firma britanică Lola a anunțat ieri că își va face reintrarea în Formula 1, după o absență de patru ani. “Pot să confirm că vom concura anul viitor în Formula 1”, a anunțat purtătoarea de cuvînt a scuderiei, Anne Hale. În ultimele sezoane, Lola a devenit un nume respectat în IndyCar, competiție pe care a cîștigat-o de cinci ori. Hale a precizat că cei doi bolizi ai echipei vor fi prezentați cu două luni înaintea începerii sezonului, iar numele piloților care vor concura pentru Lola urmează să fie cunoscuți “la momentul potrivit”. Printre candidați se numără brazilienii Ricardo Rosset și Ricardo Zonta, precum și danezul Tom Kristensen.

Sport la TV

9,30 - Eurosport: Schi-fond. Cupa mondială ‘97; 9,45 - Pro TV: Sport la minut; 10,00 - Eurosport: Fotbal: Eurogoluri (r); 11,00 - Eurosport: Maratonul de la New York (r); 14,00 - Pro TV: Fotbal. Divizia Națională. Steaua - Universitatea Craiova (d). În pauză, Sport la minut; 16,10 - TVR 1: Magazin sportiv; 18,00 - Eurosport: Tenis. Turneul de la Moscova; 18,05 - Pro TV: Sport la minut; 19,30 - Eurosport: Tenis. Turneul de la Stockholm (d); 23,00 - Europa Nova: Fotbalul la el acasă. Rezumatul meciurilor din Prima Ligă engleză; 23,00 - Eurosport: Tenis. Portretul unui campion: Stefan Edberg (r); 0,20 - Pro TV: Sport la minut; 1,00 - Eurosport: Tenis-magazin. Superturneul Mercedes de la Paris.

Box, CM de juniori

Două victorii pentru Ovidiu Bobîrnat

În cadrul întrecerilor C.M. de box pentru juniori, reprezentantul României la categoria cocoș, ieșeanul Ovidiu Bobîrnat l-a învins fără probleme (14-6) pe argentinianul Esteban Aranda și s-a calificat în turul II. Au reușit aceeași performanță pugiliștii Ionel Constantin (semimuscă) și George Lungu (pană). Am aflat ulterior că Ovidiu a cîștigat și cel de-al doilea meci (decizie: 8-3), în fața englezului James Rooney.

Vă reamintim că Ovidiu Bobîrnat face parte din clubul Vointa Iasi și este pregătit de antrenorii Viorel Soroceanu și Iosif Matthes.

În fotografie, Ovidiu Bobîrnat împreună cu antrenorul său, Viorel Soroceanu

PANORAMIC

Formula 1

Schumacher și-a prelungit contractul cu Ferrari

Pilotul german Michael Schumacher și-a prelungit contractul cu echipa italiană Ferrari pînă în anul 1999, a anunțat scuderia de la Maranello. Venit la Ferrari în 1995, Schumacher avea contract pînă la sfîrșitul anului viitor. “Ferrari a ajuns la un acord cu Michael Schumacher de a concura pentru echipa noastră în 1998 și 1999”, se spune într-o declarație oficială a echipei. Cel de-al doilea driver de la Ferrari, britanicul Eddie Irvine va rămîne pilot secund în 1997, în contractul său existînd o opțiune să își continue activitatea la scuderia italiană și în 1998. Ferrari nu a furnizat nici un detaliu financiar despre înțelegerile sale cu cei doi piloți.

Aproape recuperat

Tomba revine în competiție peste o lună

Schiorul italian Alberto Tomba va reveni în “Circul alb” în cursul lunii viitoare, a anunțat medicul Maurilio Marracci. “Cred că la începutul lunii decembria, Tomba va putea schia”. Campionul olimpic și mondial și-a petrecut o mare parte din timp în sala de recuperare. După toate probabilitățile, Alberto își va face debutul în actuala ediție a Cupei Mondiale cu ocazia slalomului special programat la 17 decembrie pe pîrtia italiană de la Madonna di Campiglio.

Incertitudine la CIO

Samaranch nu s-a hotărît dacă mai candidează

Președintele Comitetului International Olimpic, Juan Antonio Samaranch, acum în vîrstă de 75 ani, al cărui mandat expiră anul viitor, a declarat că o hotărîre definitivă cu privire la o nouă candidatură o va lua în luna martie a anului viitor. “Decizia va depinde în primul rînd de starea sănătății, de felul cum vor primi comitetele naționale olimpice, eventuala mea candidatură, și nu în ultimul rînd de părerea familiei mele. Pentru moment nu pot spune mai mult”, a declarat Samaranch.

Invitati de iranieni

Luptătorii americani refuză deplasarea la Teheran

Conducătorul echipei reprezentative de lupte libere a SUA, Mitch Hull, a declinat invitația făcută de federația de specialitate iraniană de a participa, în zilele de 7 și 8 noiembrie la un concurs internațional la Teheran. Este pentru prima dată din anul 1979 cînd oficialitățile sportive iraniene adresează luptătorilor americani o asemenea invitație. “În urma discuțiilor purtate cu funcționari de rang superior din Departamentul de Stat, am fost sfătuiți să nu facem această deplasare. Pentru cetățenii americani, Iranul rămîne, în continuare, o țară nesigură. Am luat în considerare această recomandare și am decis să îi dăm curs. Nu este cazul să ne asumăm riscuri. Pentru noi, importante sunt Campionatele Mondiale de lupte libere, prevăzute a se desfășura, tot la Teheran, în 1998. Intenționăm să fim prezenți la aceste campionate, în speranța că pînă atunci nu va mai exista nici un fel de impediment”, a declarat Mitch Hull.

Suspendată doi ani pentru dopaj

Înotătoarea Perla Ramirez a făcut apel

Înotătoarea mexicană Perla Ramirez a făcut apel împotriva deciziei de suspendare pe doi ani pentru dopaj, pentru folosirea unui diuretic prohibit, informează Reuter, citîndu-l pe Cornel Mărculescu (FINA). Federația mexicană de specialitate o suspendase acum două săptămîni pe sportivă pentru că a fost descoperită pozitiv la un control anti-doping la Open-ul de înot sincron al Franței, din luna martie. Ramierez a făcut parte din echipa olimpică a Mexicului, dar nu a concurat la JO de la Atlanta, conducătorii delegației retrăgînd-o din concurs pentru a nu a stîrni proteste.

EuroBIT
Full Internet Access
Abonament lunar
str. A. Panu nr. 36, bl. 1B
tel. 032/ 21.40.10/ 21.14.94
21.00.30/ 21.00.31
http:// www.interbit.ro
Email - eurobit @.interbit.ro

ALFA CIVIC
ROFROST CO_2
INSTALAȚIE PENTRU REALIZAREA
DE DOPURI DE GHEAȚĂ
PE CONDUCTE DE INSTALAȚII
ROTHENBERGER-GERMANIA
Este foarte utilă la repararea, întreținerea sau extinderea instalațiilor de apă sau de încălzire fără a fi necesară golirea instalațiilor.
Elimină riscul formării dopurilor de aer în instalațiile de încălzire.
Nu este inflamabil și nu sînt probleme cu sudura.
Pentru relații suplimentare sunați la
telefon 032-214306.

SC TAXICOM SA
SIGURANȚĂ, PROFESIONALISM, SERIOZITATE
Monitorul
Taxiurile pot fi recunoscute după sigla MONITORUL
tariful unic
600 lei/km
prezentîndu-se pe liber la comandă.
DISPECERAT: 953 sau 146593
NON STOP

NEST Electronics
caută persoană potrivită pentru postul de
vînzător
produse audio, video, electronice, electrocasnice
Candidații trebuie să fie
➲ tineri,
➲ dinamici,
➲ cu pregătire în domeniu.
Eventuala experiență poate constitui un avantaj.
Cererile însoțite de curriculum vitae se depun la sediul din pasajul comercial Ștefan cel Mare, lîngă Casa Modei, între orele 10-18, pînă joi, 7 noiembrie 1996.
Relații privind interviul, la telefon: 213284.

MIERCURI
6 noiembrie 1996
Inclus în nr. 263

monitorul
Financiar

SECȚIUNEA C
ECONOMIC
UTILITARE
PUBLICITATE

Deponenții la Credit Bank și Dacia Felix își vor ridica banii de la CEC

■ *în momentul în care vor primi creditele de la BNR, cele două bănci comerciale vor transfera banii populației în depozite CEC* ■ *conform legii, cetățenii vor putea păstra depozitele sau vor putea obține sumele în numerar*

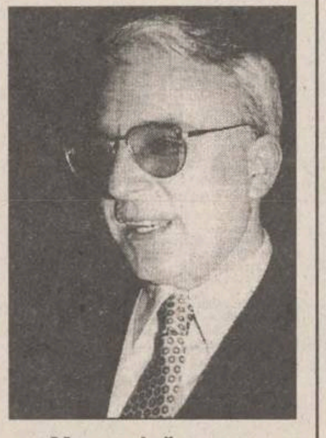

Mugur Isărescu, guvernatorul BNR

La sfîrșitul lunii octombrie a fost publicată în "Monitorul Oficial", Legea privind autorizarea Băncii Naționale a României de a acorda credite pentru acoperirea cererilor populației de retragere a depozitelor bancare constituite la Dacia Felix și Credit Bank. Discutat în Parlament încă de la începutul lunii octombrie și avînd un evident caracter electoral, acest act legislativ a adus o relativă liniște multor români care aveau depuse economiile la cele două unități bancare. Odată cu apariția în presă a veștii că, luna aceasta, Dacia Felix și Credit Bank vor onora cererile de retragere a depozitelor pînă în 10 milioane lei, deponenții au luat cu asalt aceste instituții cerîndu-și banii înapoi. Deși legea a intrat deja în vigoare, BNR nu a elaborat încă normele metodologice de acordare și utilizare a banilor necesari onorării depozitelor de către Dacia Felix și Credit Bank. ***"Deocamdată nu putem lichida nici un depozit, deoarece Banca Națională nu a trimis nici un ban și nici un fel de instrucțiuni în acest sens. Oamenii au venit deja să-și retragă depozitele și trebuie să le explicăm că mai trebuie să aștepte. Din informațiile pe care le deținem, săptămîna viitoare Banca Națională va emite aceste norme și atunci legea va deveni funcțională"***, a declarat ieri ***Alexandru Alexandrescu***, directorul sucursalei Iași a Băncii Dacia Felix.

În legătură cu prevederile legii, menționăm că împrumutul de care vor beneficia băncile Dacia Felix și Credit Bank va fi destinat acoperirii cererilor de retragere a depozitelor populației în limita unui plafon de 10 milioane lei pe deponent, exclusiv dobînda aferentă. ***"Aceasta înseamnă că noi vom putea restitui numai depozitele, nu și dobînzile aferente acestora, chiar dacă împreună cu depozitul nu ar depăși limita de 10.000.000 lei"***, a explicat directorul sucursalei Iași Credit Bank, ***Virgil Costinescu***. În legătură cu această problemă, directorul sucursalei Iași a Băncii Dacia Felix a precizat: ***"Dobînzile la depozitele populației le vom restitui prin efort propriu, pe măsura lichidării debitorilor litigioși, în așa fel încît oamenii să nu fie păgubiți de dreptul lor."***

De asemenea, legea mai prevede faptul că depozitele de pînă la 10 milioane lei vor fi onorate indiferent de moneda în care este constituit depozitul, neprecizîndu-se însă cursul față de care se va face conversia. Menționăm că potrivit prevederilor legii, sumele reprezentînd depozitele populației vor fi depuse imediat de cele două banci la CEC pe numele deponenților, iar de la data consemnării sumelor la CEC aceștia vor putea beneficia de dobîndă la termen - dacă doresc să-și păstreze depozitul - sau vor putea dispune de bani în orice alt mod, inclusiv primirea lor în numerar. **(Raluca RĂZUȘI)**

Crize cu care am început să ne obișnuim

La Peco Iași motorina lipsește cu desăvîrșire

■ *conducerea societății a declarat ieri că s-ar putea, cu puțin noroc, să primească 100 tone de motorină* ■ *această cantitate nu ar ajunge însă nici pentru o jumătate de zi*

După cîteva zile în care criza carburanților părea să se fi ameliorat, astăzi Peco SA Iași este din nou în imposibilitatea de a livra motorină în județul Iași. ***"Dacă la benzină și la butan stăm încă bine, cantitățile de motorină pe care le primim sînt total insuficiente. Mîine*** (astăzi - n.r.) ***nu vom mai avea deloc motorină, iar perspectiva este sumbră"***, a declarat ieri reporterilor cotidianului nostru ***Constantin Crăciun***, director comercial al SC Peco Iași. ***"Conform programării, am avea de primit doar 100 de tone care, chiar dacă se încarcă în seara aceasta*** (ieri - n.r.) ***sau mîine*** (azi - n.r.) ***nu vor ajunge în Iași decît cel devreme joi"***, a mai precizat acesta, adăugînd că cele 100 de tone de motorină nu reprezintă decît o treime din necesarul zilnic al județului Iași.

În ceea ce privește aprovizionarea de pînă acum, potrivit informațiilor furnizate de conducerea Peco SA Iași, ieri s-au livrat circa 160 de tone de motorină, în cea mai mare parte pentru agricultură. De asemenea, potrivit aceleiași surse, necesarul de carburanți pentru județul Iași, în luna noiembrie, trimis Companiei Române de Petrol, prevede 7000 tone motorină și 6000 tone benzină. ***"Rămîne de văzut cît va aproba CRP pentru județul Iași, în condițiile în care aprovizionarea la nivelul întregii țări este mai mult decît deficitară"***, a afirmat Constantin Crăciun. Îndoiala directorului Peco SA Iași este justificată, în condițiile în care conducerea CRP a declarat ieri oficial că nu are resurse nici măcar pentru asigurarea necesarului de motorină al agriculturii pe luna noiembrie. **(R.R.)**

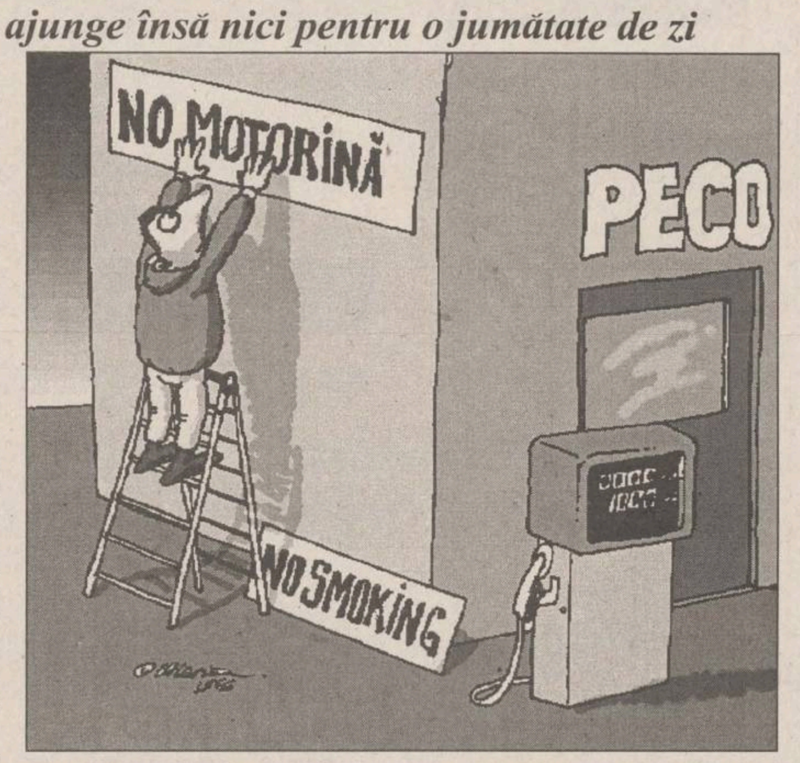

Din cele aproape 100 de societăți ieșene înscrise pe "lista lui Coșea"

Marea cuponiadă a produs 17 firme private

17 din cele aproximativ 100 de societăți ieșene incluse pe "lista lui Coșea", în cadrul procesului de privatizare în masă, sînt, la această oră, în proprietate privată - capitalul acestora fiind majoritar sau chiar integral privat.

Printre aceste firme se numără SC "Moldomobila" SA, la care procentul de 60% din pachetul total de acțiuni scoase la transfer gratuit contra cupoane și certificate de proprietate a fost acoperit și chiar depășit (procentul de subscriere fiind de 173,3%). Diferența de 40% din numărul total de acțiuni a fost achiziționată, contra numerar, în urma unei licitații organizată de Fondul Proprietății de Stat Iași, de patru persoane juridice: asociația PAS a salariaților și a membrilor conducerii și alte trei firme private din București, parteneri de afaceri ai societății ieșene. Un alt exemplu este SC "Tehnoton Service" SA, la care procentul de 49% stabilit pentru subscriere a fost acoperit în proporție de 76, 54% în cadrul privatizării în masă, iar cele 51% din acțiuni (pachetul majoritar) scoase la vînzare contra numerar de către FPS au fost cumpărate integral de societatea ieșeană "Moldova Tricotaje" SA. În acest caz, acțiunile societății nu au fost vîndute în totalitate, însă oricum "Tehnoton Service" are acum capital majoritar privat.

În aceeași situație se află și "Somaco Ceramica" SA, unde 20% din acțiuni au fost cumpărate de asociația PAS prin MEBO (în conformitate cu Legea nr. 77/1994), partea de 49% scoasă la transfer gratuit în cadrul "Marii Privatizări" fiind depășită, astfel încît și la această societate comercială capitalul social este majoritar privat. Printre cele 17 firme ieșene care au trecut deja în proprietate privată (cel puțin în proporție majoritară) se mai numără, potrivit informațiilor furnizate de conducerea FPS Iași, "Adimet" SA, Agromec SA Popricani, "Aurora" SA Tîrgu Frumos, "Compiața", "Donatric" SA Tg. Frumos, IMA SA, "Niciman" SA, "Siretul" SA Pașcani, "Construcții Feroviare" SA și "Suprem" SA - ultimele două societăți fiind deja incluse în circuitul tranzacțiilor de pe piața secundară de acțiuni. Dacă la numărul de 35 de firme privatizate pînă în prezent prin metoda vînzării de acțiuni către salariați se adaugă și cele 17 unități menționate mai sus, atunci totalul societăților privatizate pînă acum în județul Iași se ridică la 52. **(Raluca NAVROTESCU)**

Pentru marocani și tunisieni

"Terom" a contractat la export produse de un milion de dolari

■ *contractele pentru livrarea de fire și fibre sintetice în Tunisia și Maroc au fost încheiate recent, în urma participării conducerii firmei la o misiune economică*

În urma participării la o misiune economică recentă în Tunisia și Maroc (organizată de Ministerul Comerțului), conducerea societății "Terom" SA Iași a încheiat contracte de export în valoare totală de 1 milion de dolari SUA. Conform declarației managerului, ***Ioan Ardelean***, societatea are șanse de a mai încheia și alte contracte pentru export în țările lumii arabe. ***"Piața firului și fibrei sintetice a început să miște. În ce privește piața arabă - ei au nevoie de produse mai speciale. Am încheiat deja contracte și, după ce vom trimite cîteva loturi de probă, cred că vom încheia și altele"***, a menționat acesta.

De remarcat că societatea ieșeană poate exporta propriile produse doar în condițiile în care materia primă (DMT - dimetitereftalat) este importată, datorită prețului mai mic cu 200 de dolari/tonă decît prețul produsului similar produs în țară. ***"Aceasta ne permite să producem fir și fibră la un preț competitiv pe piața internațională"***, a precizat Ioan Ardelean.

Dar, chiar dacă premisele sînt favorabile, redresarea economică a combinatului este încă departe. ***"Se simte o revigorare a activității combinatului, dar pînă la o revenire la normal mai este. Nu pot să știu cum vor evolua lucrurile. Programul de activitate pe luna noiembrie va fi, în linii mari, același cu cel din luna octombrie"***, a estimat Ioan Ardelean.

Ioan Ardelean, managerul "Terom" SA

Reamintim că din cei 5.000 de salariați ai societății menționate, aproximativ 600 se află în șomaj temporar, iar programul de lucru a fost, în medie, scurtat cu trei zile lucrătoare pe lună. În cursul zilei de astăzi, sindicaliștii și conducerea societății vor negocia salariile care vor fi acordate pe luna octombrie. **(D.V.)**

În cazul în care nu aveți bani pentru alte achiziții

Cum vă puteți înnoi hainele de iarnă

În pragul sezonului rece, achiziționarea unor piese noi de îmbrăcăminte - care implică o cheltuială de sute de mii de lei - este înlocuită de tot mai multe persoane prin operațiunea de "recondiționare" a hainelor mai vechi. Lipsa banilor necesari pentru reînnoirea garderobei de iarnă face ca pentru "schimbarea la față" a paltoanelor sau cojoacelor, cetățenii să apeleze la serviciile curățătoriilor chimice.

Una din unitățile ieșene care prestează acest gen de servicii este Curățătoria-spălătoria Păcurari, secție a societății "Mica Industrie". Pe lîngă aceasta, mai funcționează o secție care preia hainele de la punctele de preluare a comenzilor aflate în diverse zone ale orașului (Independenței, Tătărași, CUG, Piața Nicolina, etc.). Deși curățătoria din Păcurari lucrează cu mașini foarte vechi (o mașină de curățat cu vapori de neofalină și un calandru nemțesc din 1930), abia reușește să facă față numărului mare de comenzi (suma încasată zilnic depășește un milion de lei). Tarifele percepute de această societate pentru curățarea unui palton, spre exemplu, variază în funcție de perioada de timp preferată de client: de la 7.400 lei (în 10-12 zile), la 9.600 lei în regim de urgență (trei zile) sau 11.300 lei (24 ore). Un cojoc poate căpăta alt aspect (pe cît este posibil) în schimbul unei sume cuprinse între 11.000-13.000 lei (în funcție de lungime), comanda executîndu-se în cel mult 12 zile, sau, în timp scurt, tariful poate ajunge la 16.000-20.000 lei.

Cu același obiect de activitate este și societatea "Rainbow" la care un cojoc se poate curăța în schimbul a 27.000 lei, în circa două zile. În plus, această societate efectuează deplasarea la domiciliul clientului pentru preluarea și returnarea comenzii, tariful perceput pentru acest serviciu fiind de 11.500 lei, plătibil la unul din cele două drumuri.

Menționăm că ambele societăți discută cu clienții înainte de efectuarea operației de curățare pentru a-i preveni asupra "limitelor" pînă la care poate fi curățată o haină. **(Mihaela M.)**

ȘTIRI ECONOMICE

Potrivit Ministerului Comertului

Aderarea României la CEFTA va fi hotărîtă în cursul acestei luni

Ministerul Comerțului estimează că negocierile privind aderarea României la Acordul Central European de Comerț Liber (CEFTA) vor fi finalizate în cursul acestei luni. Prima rundă a negocierilor se va desfășura la București, în perioada 5-6 noiembrie a.c., se arată într-un comunicat transmis agenției MEDIAFAX de către Ministerul Comerțului. La tratative vor participa reprezentanții ministerelor de specialitate din Republica Cehă, Polonia, Ungaria, Slovacia și Slovenia. Negocierile au la bază decizia prim-miniștrilor țărilor membre CEFTA, privind începerea negocierilor de aderare a României la CEFTA, adoptată în luna septembrie a.c., la Jasna, în Slovacia. La negocierile de la București vor fi discutate probleme privind convenirea textului documentului de aderare a României la CEFTA și se vor stabili listele de concesii ale părților la produsele agroalimentare. De asemenea, vor fi continuate negocierile privind definitivarea listelor de concesii la produsele industriale și unele produse agricole, ce se acordă bilateral între România și fiecare țară membră CEFTA.

Prin aderarea României la CEFTA se vor dezvolta schimburile comerciale cu actualele țări membre și se va realiza o zonă de liber schimb cu aceste țări.

Alături de societățile Suprem și Construcții Feroviare

Tepro SA Iași este cotată pe piața extrabursieră

Acțiunile societății Practic București (comerț cu amănuntul produse alimentare) au fost singurele tranzacționate marți pe piața extrabursieră (OTC), informează Rasdaq SRL, societatea de tranzacționare a acțiunilor rezultate din privatizarea de masă. Prețul de închidere al acțiunilor Practic (valoare nominală - 25.000 lei) a fost de 5.000 lei, iar prețul maxim înregistrat în ședință a fost de 6.250 lei. Volumul total al acțiunilor tranzacționate a fost de 197, iar valoarea totală de 1.085.000 lei. Acțiunile cotate marți pe piața extrabursieră au fost cele ale BAD Rulmenți Brașov, Bijuteria București, Comcereal București, Condmag Brașov, Construcții Feroviare Moldova Iași, Corevas Vaslui, Electromagnetica București, Farmacom Brașov, Metalo-Chimice Cluj, Pharma București, Practic București, Suprem Iași, Textile-Încălțăminte Cluj, Tepro Iași, Turbomecanica București.

La ședința de ieri

A crescut prețul acțiunilor la Bursa de Valori

Prețul acțiunilor tranzacționate la Bursa de Valori București a crescut pentru majoritatea societăților, Sanevit fiind singura care a înregistrat o scădere.

Valoarea tranzacțiilor a crescut la 53.923.150, de la la 39.061.700 lei în ședința de joi, 31 octombrie. S-au efectuat 153 de tranzacții, în volum de 8.170 acțiuni. Acțiunile societăților au crescut cu: 6% - Comelf (preț mediu - 2.590 lei); 3% - Artrom (preț mediu - 1.957 lei); 2% - Azomureș (preț mediu - 10.631 lei); 2% - Carne Arad (preț mediu - 2.766 lei); 2% - Condor (preț mediu - 4.200 lei), 2% - Foraj Sonde (preț mediu - 5.211 lei), 2% - Neptun (preț mediu - 3.818 lei). Au scăzut cu 3% acțiunile societății Sanevit (preț mediu 8.786 lei). Indicele bursier independent VAB-Index a crescut cu 9% față de ședința precedentă, înregistrînd 287,8 puncte față de 285,3 puncte la ședința precedentă.

Rezultatele ședinței de tranzacționare de la Bursa de Valori București (05.11.96)

Simb	Denum. soc.	Pr. med.	Var. (%)	M	m	Vol.	Val. (lei)	Trz.	52M	52m
APS	APSA S.A.	6500	0	0	0	0	0	0	20500	6300
ART	ARTROM S.A.	1957,2	3	2050	1800	2314	4.528.900	21	10550	1740
ASV	ASTRA VAGOANE S.A.	3200	0	3200	3200	35	112.000	2	7400	2250
AZO	AZOMUREȘ S.A.	10631,2	2	10800	10400	3717	39.516.000	66	25000	9150
CRN	CARNE ARAD S.A.	2766,7	2	2800	2750	300	830.000	13	15000	2700
CMF	COMELF S.A.	2590	6	2650	2500	476	1.232.850	12	12500	2350
CON	CONDOR S.A.	4200	2	4200	4200	88	369.600	8	5800	3200
FOR	FORAJ SONDE S.A.	5211,9	2	5250	5150	286	1.490.600	5	12000	4500
IAI	I.A.I.F.O. S.A.	2200	0	2200	2200	341	750.200	9	8900	1910
ALF	MOBILA ALFA S.A.	6635	0	0	0	0	0	0	19400	6300
NEP	NEPTUN S.A.	3818,6	2	3900	3700	59	225.300	2	7000	2600
SAN	SANEVIT S.A.	8786,5	-3	9100	3500	554	4.867.700	15	71000	8500
UAM	UAMT S.A.	6150	0	0	0	0	0	0	21000	5800
Total						8170	53.923.150	153		

Simb - Simbol actiune
Pr. med - Prețul mediu al tranzacțiilor
Var. - Variația prețului față de ședința prec.
Cump. - Ordine de cumpărare rămase în piață
Vînz. - Ordine de vînzare rămase în piață
M (m) - Cel mai mare (mic) preț
Vol. - Numărul de acțiuni tranzacționate
Val. - Valoarea tranzacțiilor
Trz. - Număr de tranzacții
52M(m) - Cel mai mare (mic) preț în ultimul an

FONDURI DE INVESTIȚII

Valoarea la zi a unităților de investiție:	
FMOA - SAFI: (04.11.1996)	16.255 lei - valoare unică
CREDIT FOND: (04-09.11.1996)	9206 lei
FRI: (04.11.1996)	26.251 lei - tip A 78.756 lei - tip B
ARDAF: (04.11.1996)	13.555 lei
FNI: (05.11.1996)	22.540 lei
Fondul Transilvania:	14.975lei

CASELE DE SCHIMB VALUTAR

Casele de schimb valutar	Dolar SUA		Marcă germană	
	C	V	C	V
B.R.D. (tel. 211340)	4002	4202	2647	2780
Credit Bank (tel. 117591)	3420	3520	2325	2425
Casa de schimb Hygeco (tel. 112035)	4150	4299	2750	2850
Casa de schimb ACR (tel. 112345)	4150	4250	2750	2850
BANKCOOP (tel. 211236)	3600	3700	250	2600
Banca "București" (tel. 212009)	3650	3750	2300	2500
TAROM (tel. 115309)	4160	4295	2750	2850
B.C.R. (tel. 230500)	3390	3440	2243	2276
B. Agricolă (tel.215965/316)	3579	3629	2355	2388
Banca Comercială "Ion Țiriac" (tel. 211740)	3375	3500	2310	2370
B.R.C.E. (tel. 211738)	3380	3430	2224	2257
Olimp (tel. 215524)	4160	4300	2760	2860
Banca Dacia Felix (tel. 145125)	3385	3460	2280	2350
Nasty Change (tel. 211800/29)	4200	4300	2720	2875

Cursurile valutare de referință ale BNR pentru 6 noiembrie

Valute în cont	Curs lei	Variația față de valoarea precedentă (lei)
1 dolar SUA	3420	+11
1 marcă germană	2261	+18
1 leu moldovenesc	743	+3
1 franc francez	668	+4
1 liră sterlină	5603	+26
1 șiling austriac	321	+2
100 yeni japonezi	3023	+27
100 lire italiene	225	+1
1000 lire turcești	35	0
1 franc elvețian	2698	+24
1 ECU	4336	+30

AGENDA OMULUI DE AFACERI

ETNIS

Reprezentanța firmei germane **Vaillant** pentru Moldova, vă oferă:

Centrale și cazane pentru încălzit pe combustibil lichid, gaz și electrice

- proiectare, montaj și garanție 3 ani
- plata în 6 rate lunare

Str. N. Iorga 7D, bl. F5, tel. 230113, fax 232690
telemobil 018613246

EDENTA SRL

Distribuitor al produselor dentare 3M pentru zona Moldovei

vă oferă • compozite și glassionomeri autopolimerizabile și fotopolimerizabile • mase de ambalat și aliaje dentare: Palliag, Pallidor, Gaudent

IAȘI, str. Sf. Lazăr 49
(clădirea Tipografiei "Dosoftei")
Tel./fax 032-137114

ACE COMPUTERS

distribuitor autorizat DTK *Computer*

Vindem din stoc sisteme performante:
- toată gama 486 PCI
- Pentium, Triton 2, 512 KB Cache Pipeline, EDO RAM

Iași, Grigore Ureche 3, bl. Walter Mărăcineanu, parter, tel/fax: 032/213122, 213130

AVICENA COMPUTERS

Dealer autorizat

• PACKARD BELL • DECK • IBM / LEXMARK • HEWLETT PACKARD • UBI cod de bare

PLATA ÎN RATE

Iași, Bd. Ștefan cel Mare 10, tel./fax 032/213047

REL Computer S.R.L

Distribuitor autorizat **EPSON**

- PC AT 586, PENTIUM, 686 - plata în 12 rate lunare
- Imprimante EPSON și consumabile
- Case de marcat și cîntare electronice

Iași, Șos. Arcu nr. 12, tel. 032/214190

PROINF S.R.L.

Centrul pentru Instruire în Informatică organizează cursuri de instruire pentru:

- formare operatori (DOS, WINDOWS, utilitare)
- formare utilizatori PC (contabilitate, proiectare asistată, tehnoredactori)

Iași, str. Golia 14, tel-fax:032/ 115944

Compania de Turism NET

asigură transport aerian din Iași pentru Frankfurt. Berlin, Varșovia, Kiev

- bilete de avion pentru orice destinație din lume
- bilete de autocar pentru destinații în Europa

Iași, Casa Modei - mezanin, tel.:032/213450, fax: 032/270415

Agenția de Turism MAGELLAN

- **Excursii externe** în Turcia, Ungaria, Polonia (prin Slovacia)
- **Excursii interne** - copii, elevi și studenți
- **Revelion** la Budapesta. ***Plata în rate.***

Str. A. Panu 15, mezanin, tel.: 032/212337, 156439.

Agenția de Turism UNIREA (OJT) Iași

OFERTA

REVELION 1997
plecări în 28 decembrie 1996

MEXIC, THAILANDA, GRECIA, ANGLIA, CHINA, AUSTRIA, INDIA, ITALIA, TUNISIA, CIPRU, PRAGA

Iași, Piața Unirii nr. 12, tel. 032/143037

FIMEX SRL

comercializează:

- calculatoare, imprimante, componente,
- produse de birotică și consumabile
- produse audio - video JVC

Str. Cuza Vodă nr. 8 tel. 032/117119, tel./fax: 032/211333

ROTHERM

Reprezentant al firmei **FERROLI** - Italia

- Centrale termice și cazane ptr. instalații de încălzire
- Calorifere din aluminiu, arzătoare gaz, lichid etc.
- ***Proiectare, montaj, garanție, service etc.***

Iași - Tel./Fax: 032/175105

DAS

Reprezentant al firmei germane VAILLANT
Distribuitor ROMSTAL și DE LONGHI (Italia)

- proiectează și execută rețele de încălzire
- proiectează și instalează centrale termice
- dimensionează instalații de climatizare, instalații de răcire și ventilație

Iași, str.Aurel Vlaicu 87, Tel./Fax: 032-175488

! NOILE CENTRE DE PRELUARE A ANUNȚURILOR de MICA PUBLICITATE

Toate anunțurile publicate de către elevi, studenți, pensionari și șomeri sînt **GRATUITE** Tot **GRATUIT** apar și anunțurile de la rubricile "Locuri de muncă", "Felicitări" și "Decese". **GRATUIT** ! anunțurile pot fi însoțite de fotografii!

Noi tarife tentante la rubricile "Vînzări"/ "Cumpărări"! Reduceri **MAXIME** de preț pentru anunțurile Dumneavoastră! **NOU!** Anunțurile se pot prelua și la **INTERPRESS** (Gara)

Ziarul care stă de vorbă cu oamenii!
Monitorul

TĂTĂRAȘI FLORA

PĂCURARI ARIO

PODUL DE PIATRĂ C.M.V.

ALEXANDRU CEL BUN ELGINA

Vînzări

■ **Ventilatoare** de birou si de podea (cu picior), en-gros si en-detail. Telefon 213284.

Mese de biliard

Noi, stejar negru, sistem cu fise, placă marmură, accesorii, transport, montaj, reparații. Fălticeni, telefon 030/442724. (0733167)

Materiale de construcție

Balast, nisip, var - pastă. Telefon 740345. (02543)

■ **Jaluzele** de aluminiu, pret minim. Telefon 215842. (02348)

■ **Chiosc** metalic tip Coca-Cola 2x2 mp. pret avantajos. Telefon 122210. (342582)

Spații comerciale

■ **Spatiu** comercial. Relatii la telefon 127107. (342736)

■ **Vînd** (asociere) spatiu comercial, 400 mp, zona Tg. Cucu. Telefon 118733 sau 116207.

■ **Urgent** vînd spatiu comercial, vad foarte bun, situat în complex comercial Podul de Piatră (fost aprozar), 127 mp. Telefon 251919, între orele 18,00-22,00. (342952)

■ **Avantajos** masină de pufuleti mari pentru productie en-gros. Telefon 031/524436. (138854)

■ **Pianină** marcă germană, pret negociabil. Telefon 142809. (342776)

■ **Slaif** de tîmplărie mare. Telefon 163904.

Bicicletă

Sputnik cu 4 viteze, stare foarte bună. Pret convenabil. Telefon 140434; 147171.

Stație Peco

În functie de ofertă vînd cotă parte din Statia Peco S.C. OCCIDENT IMPEX S.R.L. Spătăresti - Fălticeni, Suceava. Relatii la telefoanele: 030/441934; 441945 sau 441455. (343115)

Haine blană

Nutrie neagră, lungă si trei sferturi, ireprosabile. Relatii la telefon 144970, între orele 9,00-14,00 și 18,00-22,00. (342842)

■ **Porc** 110 kg, 4700 lei/kg. Telefon 271958.

■ **Porumb** stiuleti si vin vechi, calitatea 2. 1000 lei litru. Telefon 140707.

■ **1000** l vin nobil. Telefon 141895.

■ **Urgent** masină de cusut "Ileana". Telefon 133505.

Ladă frigorifică

Ladă frigorifică si vitrină frigorifică noi. Telefon 155069. (342953)

■ **Cavou** două cripte, cimitirul Sf. Vasile. Telefon 131861.

Aparatură service auto

Aparat de efectuat directia, electronic si instalatie de vulcanizare, inclusiv aparat de echilibrat roti, italiene. Telefon 031/511549.

Vila de Aur

Loz cîștigător "Vila de Aur". Telefon 155098.

Mașină de scris

Electrică, germană, stare foarte bună. Telefon 120610, după ora 17,00. (343117)

Barcă pneumatică

Avantajos congelator, barcă pneumatică, mașină de tocat carne rusească, noi. Telefon 132916.

■ **Turbosuflantă** Audi 80, 1,6 TD, pompă injectie, injectoare, două carburatoare pentru VW etc. Telefon 117126. (343120)

■ **Făină** porumb 750 lei/kg. Asigur transport cantități peste 200 kg. Telefon 117126. (343120)

Parchet fag

S.C. MOLDO COMPANY S.R.L. vinde parchet fag, calitatea I, dimensiuni diferite, pret 28.000 lei (TVA inclus). Telefon/fax 032/127036.

Haină damă

Mouton D'Ore, mărime mijlocie, suplă, excelentă. Telefon 173004.

Haină de piele

Lungă, clasica, nouă, mărime mijlocie. Telefon 173004.

■ **Cărut** copil si premergător. Telefon 125475. (342901)

■ **Parchet** fag. Telefon 125475. (342901)

■ **Mobilă** bucătărie. Telefon 125475.

■ **Vînd** frigider Artic în garanție. Relații la adresa: str. Nicolae Iorga nr. 7, bl. M2, et. 2, ap. 19. (342955)

■ **Covor** persan nou, lînă. Telefon 216167. (343002)

■ **Porumb** stiuleți; 10 cărute strujeni si 8 cărute fîn cosit. Relatii sat Rediu Aldei, comuna Aroneanu sau telefon 164790.

■ **Vînd** masină de cusut Veronica, nouă. Telefon 137203.

■ **Vînd** multiple piese auto Renault 16-18. (343004)

Auto

■ **Dacia** 1310, august 1995, insonorizată, cauciucuri Barum, radiocasetofon. Lăsati mesaj pe robot. Telefon 270967.

■ **Microbuz** Tv, motor Brasov, stare bună de functionare. Telefon 154742, după ora 17,00. (342539)

■ **Audi** 100 CC, culoare rosie, an fabricatie 1987-1988 + sistem alarmă, închidere centralizată, radiocasetofon. Pret negociabil. Telefon 213290. (342743)

Citroen BX

Vînd acte si masină avariată Citroen BX 14 benzină. Telefon 136676. (342951)

Certificat înmatriculare

Certificat inmatriculare (sau Dacia 1310). Telefon 133033.

Dacia break 1310

An 1989, pret negociabil. Telefon 299 Vama Suceava. (343113)

BMW 318 I

An de fabricatie 1991 - octombrie, optiuni cod motor, închidere centralizată, culoare neagră, 150.000 kilometri reali; pret fix - 13000 dolari. Telefon 031/512289. (343114)

■ **Vînd** urgent Fiat Uno diesel, fabricatie 1994, consum 5/100 km, 1700 cmc, functionare ireprosabilă, carte identitate si numere noi: 5000 USD, negociabil. Telefon 127352.

Oltcit

Oltcit, 70.000 km la bord, stare excelentă. Telefon 150862. (343116)

■ **Dacia** 1310, anul 1985, stare ireproșabilă de functionare. Telefon 131927.

■ **Cauciucuri** import Germania si piese auto engross si en-detail, pret avantajos. Opel Senator si Opel Ascona, model 1986, km 12500, pret avantajos. Telefon 033/211985. Adresa: str. 1 Decembrie 1918, depozit nr. 133 (spre Gircina, Tg. Neamt), Piatra Neamt. (874873)

Ford Sierra Laser 1800

Înmatriculată, 1986, 70.000 km, perfectă stare. Telefon 211879, după ora 18,00. (342858)

Electronice

■ **Vînd** orgă Yamaha P.S.R. 320, orgă Yamaha P.S.R. 76, tobosar electronic DD10. Telefon 270509. (342827)

Calculator Philips

PC ROM 23 768K, tastatură, unitate centrală, monitor AN, 2 unități disc. Pret neg. Telefon 137203.

Imobiliare

Agenția CASTER, tranzactii imobiliare (case terenuri)

Intermediem vînzări, închirieri și schimburi de case, apartamente și terenuri. Înscrierea în baza de date si reclamă (presă și radio) gratuită. Ofertă actualizată permanent pe computer. Perfectarea actelor în regim de urgentă. Pentru informatii suplimentare sunati la telefon 216262, între orele 8,00-20,00, sîmbăta 9,00-14,00. Hotel Unirea, cam. 106.

Agenția CASTER, apartamente cu 1 cameră

■ **Apartament** 1 cameră, Tătărasi, et. I, pret 25 milioane. Telefon 216262.

■ **Apartament** 1 cameră, Canta, parter, preț 20 milioane. Telefon 216262.

■ **Garsonieră,** Canta, et. 3, preț 22 milioane. Telefon 216262.

■ **Garsonieră,** Nicolina, et. 4/4, preț 19 milioane. Telefon 216262.

■ **Apartament** 1 cameră, Oancea, et. 2, pret 26 milioane. Telefon 216262.

■ **Garsonieră,** Copou, parter, preț 35 milioane. Telefon 216262.

■ **Apartament** 1 cameră, Păcurari, et. 5/7, pret 22 milioane. Telefon 216262.

■ **Apartament** 1 cameră, Nicolina, et. 7/10, preț 22 milioane. Telefon 216262.

■ **Apartament** 1 cameră, Autogară, et. 7/7, preț 32 milioane. Telefon 216262.

■ **Apartament** 1 cameră, Frumoasa, parter, preț 17 milioane. Telefon 216262.

■ **Apartament** 1 cameră, Galata, parter, pret 20 milioane. Telefon 216262.

■ **Apartament** 1 cameră, Păcurari, pret 23 milioane, et. 4/7. Telefon 216262.

■ **Garsonieră,** parter, pret 20 milioane. Telefon 216262.

■ **Apartament** 1 cameră, Nicolina, et. 2, preț 20 milioane. Telefon 216262.

■ **Apartament** 1 cameră, Pădurii, et. 4/4, pret 25 milioane. Telefon 216262.

Agenția CASTER, apartamente cu 2 camere

■ **Apartament** 2 camere, semidecomandat, Mircea, et. 1, pret 22 milioane neg. Telefon 216262.

■ **Apartament** 2 camere, Independentei, et. 1, 2 balcoane inchise, faiantă, pret 65 milioane. Telefon 216262.

■ **Apartament** 2 camere, Păcurari, semidecomandat, parter, 26 milioane. Telefon 216262.

■ **Apartament** 2 camere, Nicolina-CUG, et. 5, pret 30 milioane. Telefon 216262.

■ **Apartament** 2 camere, Canta, et. 2, pret 30 milioane. Telefon 216262.

■ **Apartament** 2 camere, Tătărasi, et. 5/10, nedecomandat, pret 20 milioane. Telefon 216262.

■ **Apartament** 2 camere, Pod de Fier, decomandat, et. 3/4, pret 38 milioane. Telefon 216262.

■ **Apartament** 2 camere, Nicolina, et. 2, gresie, faiantă, usi furniruite, balcon inchis, 28 milioane. Telefon 216262.

■ **Apartament** 2 camere, Cantemir, nedecomandat, parter, balcon închis, 28 milioane. Telefon 216262.

■ **Apartament** 2 camere, Podu Ros, semidecomandat, parter, faiantă, parchet, gresie. Pret 35 milioane. Telefon 216262.

■ **Apartament** 2 camere, Podu Ros, et. 5/10, decomandat, 37 milioane neg. Telefon 216262.

Agenția CASTER, apartamente cu 3 camere

■ **Apartament** 3 camere, Nicolina, et. 1, gresie, faiantă, balcon inchis, pret 40 milioane. Telefon 216262.

■ **Apartament** 3 camere, CUG, parter inalt, gresie, faiantă, balcon, timplărie schimbată, pret 40 milioane. Telefon 216262.

■ **Apartament** 3 camere, Metalurgie, et. 1, semidecomandat, pret 28 milioane neg. Telefon 216262.

■ **Apartament** 3 camere, Mircea, et. 2, semidecomandat, pret 25 milioane. Telefon 216262.

■ **Apartament** 3 camere, Gară, et. 4/8, timplărie schimbată, faiantă, gresie, set Olivia, balcon 12 m, interfon, pret 70 milioane. Telefon 216262.

■ **Apartament** 3 camere, Dacia, et. 1, semidecomandat, pret 28 milioane neg. Telefon 216262.

■ **Apartament** 3 camere, Păcurari, et. 1, balcon 18 mp, inchis, gresie, faiantă, usi furniruite, boxă, pret 60 milioane, neg. Telefon 216262.

■ **Apartament** 3 camere, Bdul Poitiers, et. 3, 2 balcoane, pret 35 milioane. Telefon 216262.

■ **Apartament** 3 camere, Păcurari, et. 10/10, recent renovat, liber, pret 23 milioane. Telefon 216262.

Agenția CASTER, apartamente cu 4 camere

■ **Apartament** 4 camere, CUG, et. 2, pret 40 milioane. Telefon 216262.

■ **Apartament** 4 camere, Centru Civic, et. 2, 3 balcoane, boxă, interfon, preț 38.000 $, neg. Telefon 216262.

■ **Apartament** 4 camere, Nicolina, et. 7/8, pret 45 milioane. Telefon 216262.

■ **Apartament** 4 camere, Păcurari, et. 1, amenajat lux, pret 80 milioane. Telefon 216262.

■ **Urgent** 2000 mp în Tomesti Iasi, la DN 28, cu facilităti (vie, pomi fructiferi, apă, gaz metan, lumină) - 15.000 lei/mp. Telefon 164303, zilnic. (342693)

■ **Teren,** 3600 mp, actualmente livadă de meri, foarte bun pentru constructii, facilităti deosebite, drumul de acces asfaltat, vis-a-vis de abatorul Pietrărie, în comuna Bîrnova, jud. Iasi. Telefon 131274. (342716)

■ **Vatra** Dornei, apartament 3 camere, mobilat, conditii deosebite, 11.000$. Telefon 030/371832, după ora 18,00. (342644)

Apartament ultracentral în Iași

3 camere decomandate, confort deosebit. Pret negociabil, la fata locului. Telefon 113930, între orele 17,00-20,00.

Apartamente 3 camere

Confort I, îmbunătățit, 8/10, zona P. Ros, două băi, faiantă bucătărie baie, două balcoane închise, parchet, usi stejar, calciu. Pret - 52 milioane lei. Telefon 135392.

Decomandate, parter, Podu Ros (sau schimb cu apartament 2 camere plus diferentă). Telefon 133033.

Decomandat, liber, renovat complet, cu foarte multe îmbunătățiri, Nicolina 1, str. Egalității nr. 5, bl. 827, sc. B, et. 2, ap. 8. Zilnic, 9-17. (342863)

■ **6500** mp teren construibil în spatele complexului sportiv Grădinari, 30 mii lei/mp. Telefon 214391, între orele 10,00-14,00 (luni-vineri). (342757)

Apartament 4 camere

Podu Roș, Magazinul "1001 Articole", cu telefon, două balcoane mari, două băi, interfon. Relații la 133576 sau 139785. (343111)

■ **Apartament** 3 camere cu multiple îmbunătățiri în Gura Humorului; 26.000.000, negociabil. Telefon 031/513638. (139103)

■ **Casă** cu 5 camere, bucătărie vară, beci, grajd cimentuit, 3420 mp, grădină, fîntînă, conductă apă în curte, comuna M. Eminescu (Cucorani). Telefon 031/531617. (139078)

■ **Vînd** două apartamente cu 2 si 3 camere în zona P. Ros. Pret negociabil. Telefon 131436.

■ **Vînd** apartament 2 camere nedecomandate, Tătărasi, 26 mil. Telefon 131436; 271151. (342841)

■ **Casă** bătrînească cu 400 mp, minim 25 milioane. Telefon 271830, spre Aviatie. (343053)

■ **Apartament** 2 camere, confort 1, parter, Podul Ros. Telefon 120030.

Spații comerciale

S.C. DUNĂREA S.A. vinde spatiu comercial, 160 mp, în Centrul Civic. Relatii la 140231, str. A. Panu nr. 52. (342850)

Spațiu comercial cu teren proprietate în T. Vladimirescu. Telefon 230919. (342855)

Apartamente 2 camere

Apartament ultracentral, pret - 65 milioane, negociabil. Telefon 156564. (343118)

Foarte convenabil, semidecomandat, parter, în cartierul Mircea. Telefon 168766, Macrai. (342859)

Casă Universitate

Casă veche, Copou - Universitate, 514 mp, pret 30 mii dolari, negociabil. Telefon 143244.

Cumpărări

Agenția CASTER cumpără

Apartamente cu 1, 2, 3, 4 camere, indiferent de zonă si stare. Preturi avantajoase, in functie de zonă, amplasare si amenajări. Pentru informatii suplimentare sunati la telefon 032/216262, între orele 8,00-20,00, sîmbăta 9,00 - 14,00. Hotel Unirea, cam. 106.

Apartament 2 camere

Nicolina, la stradă, confort I. Tel. 032/216262. Program 8,00 - 20,00, sîmbăta 9,00 - 14,00. Hotel Unirea, cam. 106.

Garsonieră

Sau apartament cu o cameră, indiferent de zonă. Tel. 032/216262. Program 8,00 - 20,00, sîmbăta 9,00 - 14,00. Hotel Unirea, cam. 106.

■ **Cumpăr** beletristică, enciclopedii, dicționare, filosofie, istorie, artă. Telefon 174653, 270076. (02750)

■ **Televizoare** defecte, numai cu circuite integrate. Telefon 113380. (342508)

■ **Cumpăr** porumb boabe productie 1995. Ofer 500 lei/kg. Telefon 117126. (343106)

■ **Apartament** 1-2 camere în cartier Oancea. Telefon 170608. (343051)

■ **Cumpă** dictionar român-spaniol complet. Telefon 132565.

■ **Cumpăr** cărți din toate domeniile, inclusiv la domiciliu. Telefon 130577. (342830)

■ **Cumpăr** garaj în Cantemir, zona Decebal. Telefon 130577. (342830)

■ **Cumpăr** apartament 2-3 camere, Podu Roș. Telefon 131436. (342841)

Închirieri

Agenția CASTER

Ofer spre închiriere apartament 4 camere, ultracentral, Stefan cel Mare, curățenie recentă, semimobilat, 400 $ pe lună, negociabil.

Apartament 1-2 camere

Caut apartament 1-2 camere, (ne)mobilat, cu frigider și telefon. Telefon 213655, între orele 16,00-22,00.

■ **Ofer** în Tătărasi, garsonieră mobilată, telefon, telecablu, unor persoane linistite fără copii. Plata lunar (valută). Telefon 233216, după ora 17,00. (343121)

Apartament cu o cameră

Et.1, mobilat. Telefon 173004.

Garsonieră mobilată

Caut garsonieră mobilată, plata lunar 140.000-160.000 lei. Telefon 230248, 117300, între orele 9.00-17.00.

■ **Caut** garsonieră (apartament) confortabilă, cu telefon, pe termen lung. Ofer 300.000 lei/lunar. Telefon 174002, după 18,00. (342649)

Spații comerciale

Ofer prin asociere în participațiune (închiriere) spațiu comercial, central, 30 mp. Telefon 143031, orele 10-16.

SC ELGINA SRL închiriază 100 mp spațiu comercial. Telefon 152070 în Alexandru cel Bun.

Spațiu comercial cu 250 mp vad comercial, deosebit. Telefon 175094, între orele 8-20. (343054)

■ **Ofer** apartament 2 camere, una cameră mobilată, în zona Păcurari la una sau 2 persoane. Plata anticipat în valută. Telefon 143661.

Schimburi

■ **Schimb** apartament cu 3 camere pentru unul cu 2. Telefon 173140.

■ **Schimb** (închiriez) ap. 3 camere decomandate, două balcoane, Podu Iloaiei, cu apartament 2 camere sau 2 garsoniere Iasi. Telefon 136806.

■ **Schimb** VW JETTA Diesel, fabricatie 1987, cu Autotransport marfă, Diesel, fabricat după 1986 sau vînd cu 7200 DM. Telefon 117126. (343120)

Servicii

Servicii medicale mobile

CORPO SAN, societate specializată în servicii medicale mobile, oferă ABONAMENTE în trei variante optionale: A. - două consultatii medicale lunar, zilnic între orele 7-22; eliberarea de retete în regim compensat; tratamente injectabile de urgentă în caz de necesitate. B. - două consultatii medicale lunar în regim non-stop; 20% reducere pentru următoarele consultatii din cadrul aceleiasi luni; eliberarea de retete în regim compensat; tratamente injectabile de urgentă în caz de necesitate. C. - două consultatii medicale lunar în regim non-stop; 50% reducere pentru următoarele consultatii din aceeasi lună; 20% reducere pentru analize de laborator (recoltate la domiciliu); 20% reducere pentru tratamente injectabile (intramusculare, intravenoase); eliberarea de retete în regim compensat; transportul la spital si internarea în caz de necesitate. Persoanele care se abonează la CORPO SAN primesc un carnet de abonat care le conferă calitatea de beneficiar al serviciilor de asistentă medicală la domiciliu. Vă reamintim pe scurt serviciile pe care CORPO SAN vi le oferă în regim NON STOP:

■ **deplasarea** in cel mai scurt timp posibil la domiciliul bolnavului, în urma solicitării acestuia

■ **eliberarea** de retete medicale in regim compensat si eliberarea de certificate medicale

■ **tratamente** de urgentă in caz de necesitate

■ **tratamente** de lungă durată (pansamente, injectii intramusculare, intravenoase, perfuzii etc.)

■ **recomandare** de investigatii paraclinice (laborator, radiografice, echografice etc.)

■ **transportul** la spital și prezentarea medicului de gardă in vederea internării

■ **controale** periodice anuale, precum si consult medical complet la angajare

■ **supravegherea** activă a bolnavilor cronici. Apelati NON STOP Corpo San la telefon 113130. SOSIM IMEDIAT!

■ **Proiecte** construcții. Avize pompieri. Telefon 270233. (02230)

Reparații TV

Tv color universal. Îmi ofer serviciile. Dispecerat 250915. (02852)

Ingineri electroniști efectuăm reparații tv color și alb-negru, garanție, tarife minime. Telefon 128796, orele 8,00-16,00. (342853)

■ **Electrician** - electronist, îmi ofer serviciile. Telefon 113380. (342508)

Meditații

Ofer meditații la limba și literatura română, avantajos. Telefon 151632.

Studentă Drept meditez avantajos limbile română și franceză, clasele III-VIII. Telefon 155443.

Studentă la Drept ofer meditații la limba română pentru clasele IV-VIII. Relații la telefon 176078.

Pregătire matematică și limba franceză, clasele I-X, 3000 lei ora. Telefon 117126.

■ **Pregătesc** fizică și chimie organică. Cadru didactic cu experiență. Telefon 154583. (342557)

Produse galenice

FARMACIE, FRUMUSETE, FARMEC S.R.L. vă oferă: o gamă variată de medicamente, produse galenice etc. Telefon 032/163615. (342702)

■ **Medic,** fostă olimpică la chimie si biologie, pregătesc intensiv si eficient chimie organică si biologie clasa a XI-a, pentru admitere la facultate. Telefon 213504, orele 17,00-20,00. (342759)

■ **Montăm** gresie si faiantă; executăm zugrăveli si tencuieli. Calitate. Telefon 128687. (342790)

Doctor Iordache Constantin

Medic primar pediatru, acordă consultatii la domiciliul copiilor. Telefon 214001. (343110)

■ **Inginer** chimist. Relatii T. Vladimirescu, T19, 48A. (342846)

■ **Transport** marfă - Peugeot, 2 tone, pe toate rutele din tară. Siguranta si confort, 400 lei km. Telefon 270509. (342827)

■ **Execut** lucrări de faiantă si gresie numai cu materiale din import. Asigur calitatea lucrării. Telefon 270509. (342827)

■ **Meditez** matematică pentru gimnaziu si admitere liceu. Profesoară. Telefon 160097. (343001)

■ **S.C.** UNIVET S.R.L. Cabinet si farmacie veterinară. Consultatii, tratamente, vaccinări, chirurgie, analize de laborator. Program zilnic 9-13; 15-19. Sîmbătă si duminică 10-14. Str. I. Creangă nr. 15. Telefon 176647. (342745)

■ **Executăm** si imprimăm: foi cu antet, etichete, oferte cereri, rapoarte, fluturasi publicitari, afise, brosuri, pliante, invitatii, felicitări, cărti de vizită, legitimatii, plicuri cu antet, calendare, lucrări de diplomă si doctorat, proiecte, scanări (A4). Telefon 179756.

Traduceri

Traducător atestat traduc si meditez engleză si germană. Telefon 210936.

■ **Studentă.** Meditez filosofie pentru admitere si bacalaureat. Reusită garantată. T. Vladimirescu, T13, camera 202b, după ora 20,00, de luni pînă vineri.

Masaj și gimnastică recuperatorie

Masaj general sau partial, electroterapie, gimnastică recuperatorie, cu predilectie în hemiplegii, hemipareze. Telefon 152517, 158683. (342860)

Pregătire operare PC

Specialist cu 20 de ani experientă, pregătesc rapid in utilizarea si programarea PC-uri. Înscrieri si relatii la Clubul CFR Iasi. (342862)

Angajări

Agenți imobiliari

Agenția imobiliară CASTER angajează cu carte de muncă agenti imobiliari în următoarele conditii: bărbati, vîrsta maximă 30 ani, prezentabili, dinamici, posesori auto. Salarizare atractivă si decont pentru benzină si ulei consumat. Pentru fise de concurs si informatii suplimentare, telefon 216262, Hotel "Unirea", cam. 106, zilnic între 8,00 - 20,00.

S.C. SAZPIC Miroslava S.A.

Angajează prin concurs: inginer industrie alimentară, carne si produse din carne; maistru in specialitatea preparate din carne. Cererile de înscriere se primesc pînă la data de 10.XI.1996, la sediul societății, în comuna Miroslava. Relatii la telefon 140147 și 143371.

Asistent medical

Căminul de Pensionari Iași scoate la concurs postul de asistent medical. Relații la secretariatul unității, zilnic între orele 8,00-16,00. Telefon 116919.

Electrician

Angajăm electrician, femeie de serviciu, sub 30 de ani. Telefon 270611, 270244.

Ocazie!

Dacă nu aveti loc de muncă sau nu sînteti satisfăcut de cîstigul dumneavoastră, fără bani sau spațiu comercial puteți deveni distribuitor al produselor cosmetice ORIFLAME. Mii de noi oportunități vi se vor deschide. Cîstiguri excepționale! Nu ezitați. Sunați numai la 131963.

Îngrijitoare pentru bătrînă

Caut persoană serioasă de 60-65 ani, sănătoasă, pentru îngrijirea permanentă a unei bătrîne. Ofer cazare, masă plus îndemnizație lunară în lei. Telefon 138496, zilnic, între orele 14,00-16,00.

ARTA SOCOM

Angajează mecanic întreținere mașini de cusut industriale. Relații suplimentare la sediul societății, strada O. Cazimir nr. 1, telefon 115091.

AGENDĂ AUTO

PIESE AUTO IMPORT

1.INFOTEC SRL
luni - vineri 9,00 - 18,00
sîmbătă 9,00 - 14,00
Str. Împăcării nr. 35, bl. 919
☎ 221405, 126816

Castrol dealer autorizat

2. SIX SRL - vopsele STANDOX
luni - vineri 9,00 - 18,00
sîmbătă 9,00 - 12,00
Străpungere Ștefan cel Mare nr. 3
☎ 117557

REPREZENTANȚĂ
MONROE amortizoare

3. TILT SRL
luni - vineri 9,00 - 17,00
Str. Socola 20 (intersecția Cotnari)
☎/FAX 230493

TAMOIL
• Uleiuri auto și industriale
PECO-Panther '93

5. TOFAN GRUP
luni - vineri 8,00 - 16,00
Șos. Păcurari nr. 92
în incinta TRANSMIXT SA (AUTOBAZA 2)
☎ 032/154.343

6. BRAS SRL
Piese auto pentru mașini străine
luni - sîmbătă 8,00 - 20,00
duminică 8,00 - 13,00
Str. Silvestru nr. 4
☎/Fax 214.910

PARBRIZE
A.G.E.R.
SERVICE

• Geamuri import vest pentru toate tipurile de autovehicule (și en gros)
• Asigurăm și montaj, cu set de soluții originale
Str. N. Gane nr. 15
☎/fax 210351

BOSCH
MONROE amortizoare

8.RUEDAS SRL
luni-vineri 8,00 - 20,00
sîmbătă 8,00 - 16,00
duminică 9,00 - 14,00
Str. Armeană nr. 5, tel. 112239

BOGE AMORTIZOARE

9. VIBOL SRL
luni-vineri 9,00 - 16,00
sîmbătă 9,00 - 13,00
Str. Uzinei 32A (lîngă IRE)
☎ 115830

BUCȘE
AMORTIZOARE
ELECTRICE
BERU ultra
FILTRE
PUROLATOR

10. AMRS SRL
luni - vineri 8.00-18.00
sîmbăta 8.00-12.00
Str. Păcurari 78
Tel. 032/214150

Ford dealer Ford

auto ricambi
• Importator piese auto
luni - vineri 9,00 - 1 8,00
sîmbătă 9,00 - 14,00
Piața CUG
☎ /FAX 232856

12. RUDOLF -cimitir auto
luni - vineri 8,00 - 18,00
sîmbătă 8,00 - 16,00
duminică închis
Str. Arcu nr. 22 (zona Gării)

AUTOSHOP
• Toate tipurile de rulmenți auto
luni-vineri 8,00 - 22,00
sîmbătă 8,00 - 18,00
Str. Nicolina nr. 33 (rond vechi CUG)
☎ 221849, FAX 222403

PIESE AUTO ROMÂNEȘTI

1. BRAS SRL
Dacia, Raba, Saviem, ARO
luni - sîmbătă 8,00 - 20,00
duminică 8,00 - 13,00
Str. Silvestru nr. 4
☎/Fax 214.910

MAXIM
DACIA OLTCIT
luni - vineri 8,00 - 20,00
sîmbătă 8,00 - 17,00
Str. Ornescu nr. 4 (vizavi Peco Bas-Ceauș)
☎/Fax 212618
luni-sîmbătă 9,00 - 19,00
B-dul Dacia nr. 1 (Berăria Zimbru)

S.C. INTER EXPRESS S.R.L.
luni - vineri 8,00 - 18,00
sîmbătă 8,00 - 14,00
duminică 8,00 - 12,00
Str. Socola nr. 18 (lîngă Cotnari)
☎ 230278

Aniversări

■ Cu ocazia ieșirii la pensie a șefei Elena Mangalagiu de la Spitalul de Copii "Sf. Maria", colegele îi urează o viață lungă, sănătate și împlinirea tuturor dorințelor.

■ Ovidiu Vieriu primește sincere felicitări, multă sănătate, fericire, împlinirea tuturor dorințelor, împreună cu un sincer "La mulți ani!" cu ocazia împlinirii vîrstei de 29 de ani, din partea cumnatelor - Dana și Lola și a cumnatului - Florin.

■ Un sincer și călduros "La mulți ani!" pentru Gelu Siminiceanu din Suceava, acum, cînd la buchetul vieții adaugă cel de-al 27-lea trandafir. Să fii iubit și să iubești pe cei ce te iubesc. Loredana, Anca și Florin.

Matrimoniale

■ **Pensionar** 65 ani, doresc cunoștință doamnă pensionară între 55-62, în vederea căsătoriei. Scrieți la adresa: str. Ion I.C. Brătianu nr. 68, Botoșani, OP nr. 1.

Pierderi

■ **Cățelușă** Foxterrier albă cu pete, în ziua de 14 octombrie, în zona străzii Alecsandri. Ofer recompensă. Telefon 131340. (342812)

■ **În** zona Stadion Copou, pui cîine lup (2 luni) aflat sub tratament medical. Aducătorului recompensă substanțială. Telefon 215522. (342847)

■ **Carnet** de student pe numele Munteanu Cătălin. Îl declar nul.

■ **Carnet** șomaj pe numele Toma Daniela. Îl declar nul. (343003)

Diverse

Anunț

Către onorata clientelă. Cabinetul de înfrumusețare, frizerie, coafură AURA, str. Țepeș Vodă nr.2, bl. V1, sc. C, et. 1 - cei ce făceau programarea prin telefonul 174952 sînt rugați să se prezinte fără apel, deoarece lucrările la ROMTELECOM sînt de durată.

Decizie

În urma analizei situației contractelor cu furnizorii de programe, ținînd cont de devalorizarea raportului leu-dolar, Consiliul de administrație al societății a decis că valoarea maximală pentru abonamentul la rețelele CATV Electron M Bit, pentru luna decembrie 1996, să fie de 11.000 lei (unsprezece mii lei). (342721)

Abonamente

S.C. RODIPET S.A. anunță că a început contractarea de abonamente pentru anul 1997. Telații la telefon 212710, 214469.

■ **Spray** contra ejaculării rapide, medicamente potență, frigiditate, zahăr afrodisiac. Telefon 01/6376273.

Societatea de Servicii Informatice SINTA S.A. Iași

■ **Centrul** Teritorial de Instruire Autorizat primește pînă la data de 11 noiembrie 1996, înscrieri la cursul de utilizare (operare) PC-uri programat la sfîrșit de săptămînă: vineri - dupăamiază; sîmbătă, duminică - dimineață. La absolvire se eliberează certificate oficiale. Relații suplimentare și informații asupra programului complet de cursuri din trim. IV 1996 se pot obține la sediul societății din b-dul Tutora nr. 17, telefon 127112, 230080/108.

Parteneră pentru cîine

Caut parteneră pentru cîine rasa Teckel. Telefon 230328.

Cabinet veterinar

ANIMAVET. Consultații, tratamente, vaccinări, chirurgie, deparazitări, asistență fătare. Aleea Oltea Doamna nr. 4, în spatele noii Catedrale Catolice din Nicolina. Program zilnic 10-13; 16-19; sîmbătă-duminică 10-13. Informații la telefon 220028.

Cerere autorizație de mediu

SIMC Socola din cadrul Div. Infrastructură a Regionalei CF Iași anunță depunerea cererii pentru emiterea autorizației de mediu pentru obiectivele: hală reparații mașini grele cale; parc auto; districtul de reparații periodice Pașcani avînd ca obiect de activitate: reparații, întreținerea și exploatare mașini grele cale, autovehicole, precum și reparații periodice ale căii ferate. Sediile mai sus menționate sînt amplasate în Iași, str. Atelierelor nr. 1, str. Mitropolit Varlaam nr. 4, respectiv stația Pașcani călători (lîngă Baza RK). Documentația tehnică poate fi consultată la sediul SIMC Socola, telefon 215600, interior 2553, sau la sediul Agenției de Protecție a Mediului, str. Th. Văscăuteanu nr. 10. Eventualele observații ale publicului referitoare la activitatea și amplasamentul obiectivului se vor transmite în scris la Agenția de Protecție a Mediului Iași, în termen de maximum 30 de zile de la publicarea acestui anunț în ziar.

Casa de Cultură a Sindicatelor Iași

Organizează, începînd cu 25 noiembrie 1996, Școala superioară de secretariat, cu durata de 5 luni. Absolvenții vor primi diplome recunoscute. Relații la telefon 135158. (342861)

■ **S.C.** A + M S.R.L. Tg. Frumos, str. Petru Rareș, bl. 22, et. II, ap. 9, anunță mărirea adaosului comercial de la 30% pînă la 100%, începînd cu data de 5.XII.1996.

Decese

✝ Cerniți de durere, părinții Constantin și Anilia Grigoruță anunță trecerea în neființă a fiicei lor, după o lungă și grea suferință, a celei care a fost BEATRICE GRIGORUȚĂ, 35 ani. Înmormîntarea are loc joi, 7 noiembrie, ora 13,00, la cimitirul din satul Păun. Dumnezeu să o ierte!

✝ Mama - Maria, frații - Ionel și Viorel, cumnatele - Beatrice și Irina, și nepoții regretă dispariția prematură, la numai 39 ani, a celui care a fost CONSTANTIN BOZĂIANU. Înmormîntarea are loc joi, 7 octombrie, ora 13.00, la cimitirul "Sf. Vasile". Regrete eterne!

✝ La împlinirea unui an de la trecerea la cele veșnice a preotului ILARION SUVEICĂ, s-a stins din viață cea care a fost preoteasa GALINA SUVEICĂ. Înmormîntarea și pomenirea, joi, 7 noiembrie, ora 12.00, la cimitirul "Sf. Petru și Pavel". Familia

✝ Mariana - soție, Mihaela și Cristi - copii, cu adîncă durere, anunță decesul dragului și bunului lor soț și tată - CONSTANTIN BOZĂIANU, 39 ani. Dumnezeu să-l ierte și să-l odihnească. Înmormîntarea, joi, 7 octombrie 1996, ora 12.00, la cimitirul "Sf. Vasile". Lacrimi și flori pe tristul lui mormînt.

✝ Soția - Profira, fiicele, ginerii și nepoții, anunță cu nemărginită durere trecerea în neființă a celui ce a fost un bun soț, tată și bunic, NECULAI GRĂDINARU, 62 ani. Înmormîntarea va avea loc joi, 7 noiembrie, ora 12.00, în satul Perieni, comuna Probota, județul Iași.

✝ Zdrobiți de durere, soția Mariana și fiicele, Alexandra și Georgiana, anunță stingerea fulgerătoare din viață a soțului și tăticului lor drag, GHEORGHE ZAHARIA, 43 ani. Înmormîntarea va avea loc joi, 7 noiembrie, ora 12.00, la cimitirul din comuna Stolniceni-Prăjescu. Dumnezeu să-l odihnească în pace! Nu te vom uita niciodată!

✝ Soția, fiica, fiul, nora, ginerele și nepoții anunță cu profundă durere decesul după o grea suferință al iubitului lor soț, tată și bunic VICTOR CULICEANU. Înmormîntarea va avea loc joi, 7 noiembrie 1996, orele 13,00, la cimitirul Eternitatea. Dumnezeu să-l odihnească!

Condoleanțe

✝ Colectivul Editurii și Tipografiei "Trinitas" a Mitropoliei Moldovei și Bucovinei este alături de colegul Pr. Dan Pălănceanu la greaua pierdere suferită prin decesul mamei. Dumnezeu s-o odihnească în pace!

✝ Grupul de colaboratori din Spitalul Socola sînt alături de maior dr. V. Armașu în aceste momente de grea suferință pricinuită de dispariția tatălui

✝ Membrii Asociației de locatari Ralet 7 transmit sincere condoleanțe familiei prof.dr. Nicolaie Niculescu pentru pierderea suferită prin decesul cuscrului.

✝ Membrii Asociației de locatari Ralet 7 transmit sincere condoleanțe familiei dr. Gheorghe Floareș pentru pierderea suferită prin decesul soacrei și respectiv mama doamnei Floareș.

✝ Colegii din cadrul colectivului MU2 al Institutului IPROCHIM filiala Moldova Iași transmit sincere condoleanțe colegului Romeo Jalencu pentru pierderea suferită. (342826)

✝ Familiile Luchian Antohi și Zamfir sînt alături de maior dr. Viorel Armașu în clipele grele, pricinuite de dispariția tatălui - GHEORGHE ARMAȘU. Sincere condoleanțe. Dumnezeu să-l ierte! (342838)

✝ Familia Gheorghe și Anilia Potârnac, împreună cu copiii - Marius și Laura regretă profund trecerea în neființă a celei ce a fost BEATRICE GRIGORUȚĂ, soră, cumnată și mătușă. Dumnezeu s-o odihnească în pace!

✝ Familia Dorel și Mariana Lutcanu, copiii - Gabi și Sidonia sînt alături de familia Grigoruță în aceste clipe în care ne-a părăsit pentru totdeauna cea care a fost scumpa și iubita cuscră - BEATRICE GRIGORUȚĂ. Dumnezeu s-o ierte!

✝ Familia Dabija Vasile și Seherezada - cumnat și soră, împreună cu copiii - Alina, Elena și Alexandru - nepoți regretă cu durere adîncă moartea năprasnică a scumpei lor BEATRICE GRIGORUȚĂ. Dumnezeu s-o ierte!

✝ Cuvintele sînt parcă prea puține și nu au înțelesul pe care l-am dori, atunci cînd trebuie să ne exprimăm regretul și durerea pe care o simțim atunci cînd ne despărțim de colegi apropiați. Sîntem alături de familia îndoliată la pierderea dnei CAMELIA RADU, șef birou compensare - Banca Națională. Colectivul Băncii Comerciale Române, Sucursala județului Iași.

✝ Colegii de muncă de la R.A. CITADIN - secția Mecanizare - Atelier 1 transmit sincere condoleanțe colegului lor Melu Leahu pentru pierderea fratelui său ION LEAHU. Dumnezeu să-l ierte!

✝ Sincere condoleanțe dr. Viorel Armașu și familiei pentru decesul tatălui, vă transmit familiile dr. Ioan Mihalache și inginer Ieronim Ichim. Dumnezeu să-l ierte! Pace eternă!

✝ Colectivul Sectorului de Întreținere, secția Utilaje terasiere I.M. NICOLINA Iași transmite sincere condoleanțe colegului Ion Bozoian pentru pierderea fratelui.

✝ Familia Ovidiu Pop transmite sincere condoleanțe familiei Marcel (Puiu) Culiceanu pentru pierderea tatălui.

✝ Cu regret și durere am aflat de dispariția prematură a colegei ec. CAMELIA RADU. Destinul a fost crud, luînd-o așa de devreme din mijlocul celor dragi și mai cu seamă a celor doi copii. Sincere condoleanțe familiei îndoliate. Aurica Florea, Doina Sfideneac, Cristina Pralea și Anca Costin.

✝ Promoția 1976 a Facultății de Științe Economice Iași, secția Finanțe, profund impresionată de nedreptul sfîrșit mult prea devreme al colegei ec. CAMELIA RADU (GORSKI) transmite sincere condoleanțe familiei greu încercate. Nu te vom uita niciodată.

✝ Prea devreme a plecat dintre noi cea care ne-a fost o apropiată colegă și o adevărată prietenă, ec. CAMELIA RADU. Mereu vom păstra o vie amintire și un regret adînc. Condoleanțe întregii familii. Anca și Paul Costin.

✝ Violeta, Veronica și Nelu Tudorachi regretă moartea fulgerătoare a cumnatului GHEORGHE ZAHARIA și transmit Marianei, fetițelor și familiei sincere condoleanțe. Dumnezeu să-l ierte.

✝ Părinții și familiile Tudorachi regretă moartea fulgerătoare a ginerelui și cumnatului GHEORGHE ZAHARIA (GHIȚĂ). Odihnească-se în pace!

✝ Asociația de locatari CL 16-17, Bacinschi nr. 2, transmite sincere condoleanțe și toată compasiunea familiei Culiceanu, pentru dispariția bunului locatar dl. VICTOR, vicepreședinte. Dumnezeu să-l odihnească în pace!

✝ Profund afectați de dispariția neașteptată a dnei CAMELIA RADU, locatarii blocului CL 21 din Străpungerea Silvestru nr. 6 transmit sincere condoleanțe familiei îndoliate.

✝ Colectivul de salariați ai Băncii Românești - Sucursala Iași regretă profund trecerea în neființă a dnei CAMELIA RADU - șef birou compensație în cadrul Băncii Naționale - Sucursala Iași și transmite sincere condoleanțe familiei.

✝ Promoția 1972 a Liceului Economic din Iași, surprinsă și profund afectată de dispariția prematură a generoasei colege CAMELIA GORSCHI (RADU), transmite sincere condoleanțe familiei îndoliate.

✝ Familiile Ștefan Dascălu și Aurel Tataru sînt alături de prietenul lor Liviu Radu și transmit sincere condoleanțe, la marea durere pricinuită de dispariția prematură din viață a soției - CAMELIA RADU. Dumnezeu s-o odihnească în pace!

✝ Foștii colegi din cadrul colectivului SC CONTIS SA transmit sincere condoleanțe domnului Liviu Radu și-i împărtășesc durerea, fiindu-i alături în aceste momente dureroase. Cuvintele sînt de prisos și nu pot înlocui pierderea minunatei, deosebitei și iubitoarei soții - CAMELIA. Dumnezeu să o aibă în pază și să-i odihnească sufletul ei nobil și bun.

✝ Colectivul farmaciei DACIA FARM transmite sincere condoleanțe colegei farmacist Petrina Adamovici pentru pierderea mamei.

✝ Foștii colegi de la SC TEXTILA SA Iași transmit sincere condoleanțe și întreaga compasiune familiei Liviu Radu pentru decesul soției - CAMELIA RADU, șef birou compensare BN. Dumnezeu s-o odihnească în pace!

✝ Cu deosebită durere, Sorin Florea, împreună cu toți nepoții regretă dispariția prematură a celei care a fost buna noastră CAMELIA RADU. Sîntem și vom fi alături de verișorii noștrii. Dumnezeu s-o odihnească în pace!

✝ Familia Laurențiu și Gabriela Aștefanei transmite sincere condoleanțe familiei Liviu Radu pentru dispariția prematură a distinsei soții - CAMELIA.

✝ Familia Valeriu Anicăi este alături de familia Bozăianu la marea pierdere suferită prin dispariția lui CONSTANTIN BOZĂIANU. Sincere condoleante.

✝ Mariana - soție, Mihaela și Cristi - copii, cu adîncă durere, anunță decesul dragului și bunului lor soț și tată - CONSTANTIN BOZĂIANU, 39 ani. Dumnezeu să-l ierte și să-l odihnească. Înmormîntarea, joi, 7 octombrie 1996, ora 12.00, la cimitirul "Sf. Vasile". Lacrimi și flori pe tristul lui mormînt.

✝ Familiile Mihai Gheorghiu și Dan Stănescu transmit sincere condoleanțe și întreaga compasiune familiei Marcel Culiceanu pentru decesul tatălui, VICTOR CULICEANU. Dumnezeu să-l odihnească în pace!

✝ Cu adîncă durere, familia Mihai Grosu regretă profund trecerea în neființă a celei ce a fost CAMELIA RADU și transmite condoleanțe familiei îndoliate. Dumnezeu să o odihnească în pace!

✝ Familiile Vasile Miftode și Ioan Nicolae se alătură durerii familiei prof. Bogdan Andronic, greu încercată prin decesul fulgerător al bunului și dragului lor părinte, ing.prof. CONSTANTIN ANDRONIC, din Galați. Ne exprimăm întreaga compasiune pentru această incredibilă și ireparabilă pierdere. Dumnezeu să-l odihnească în pace!

✝ Maria Tucaliuc regretă neașteptata dispariție a colegei CAMELIA RADU, care a lăsat un gol de neimaginat în sufletele celor care au cunoscut-o. Sincere condoleanțe familiei îndoliate.

✝ Salariații din Trezoreria municipiului Iași, profund impresionați de trecerea prematură în neființă a doamnei CAMELIA RADU - șef birou la BNR Sucursala Iași - sînt alături de familia greu încercată, transmițînd sincere condoleanțe și întreaga lor compasiune.

✝ Fostele colege Mariana Spătaru și Rodica Călugăreanu transmit sincere condoleanțe familiei Radu pentru ireparabila pierdere suferită prin dispariția prematură a Cameliei Radu.

✝ Familia Dumitru Cozma este alături de familia Bozaian în aceste clipe grele, cauzate de dispariția prematură a celui care a fost un bun prieten, soț și tată - CONSTANTIN BOZAIAN. Nu te vom uita niciodată.

✝ Colectivul secției Neuromotorii - Spitalul Clinic de Recuperare Iași - este alături de familia Marcel Culiceanu și exprimă întreaga compasiune pentru greaua pierdere suferită prin decesul tatălui.

✝ Adîncă compasiune familiei Liviu Radu la despărțirea grea și prematură de CAMELIA RADU, mamă și soție deosebită. Condoleanțe întregii familii. Familia Constantin Firtea.

✝ Familia Vasile și Viorica Gagea este alături de lt.col.dr. Viorel Armașu la pierderea suferită prin decesul tatălui și transmite sincere condoleanțe. Dumnezeu să-l ierte!

✝ Victor și Cristina Codreanu sînt alături de colegul și prietenul Liviu Radu la greaua suferință produsă de pierderea soției - CAMELIA RADU și transmit familiei sincere condoleanțe. Dumnezeu să o odihnească în pace!

✝ Colectivul compartimentului Dezvoltare din cadrul Serv. O.T.D. RCF Iași este alături de familia ing. Nicolae Adamovici și Petrina pentru pierderea suferită și îi transmite sincere condoleanțe.

✝ Colegii de la Atelierul RK Iași transmit condoleanțe colegului Costică Asofiei pentru decesul mamei.

✝ Salariații de la SUT CF Iași transmit condoleanțe colegului Costică Asofiei pentru decesul mamei.

✝ Colectivul Laboratorului pregătire medii C.T.C.S.C. ANTIBIOTICE Iași transmite sincere condoleatnte colegelor Mariana Plămadă și Lucica Dumitrașcu pentru pierderea tatălui, respectiv a cumătrului. Dumnezeu să-l odihnească în pace! (343005)

✝ Familiile Boicu și Asofiei transmit sincere condoleanțe familiei preot Dan Pălănceanu pentru pierderea mamei.

✝ Familia Costache Alexandru transmite sincere condoleanțe prietenului Liviu Radu și este alături de familia îndoliată la marea durere pricinuită de pierderea celei care a fost CAMELIA RADU, o bună și nobilă prietenă. Nu te vom uita niciodată!

✝ Colectivul clasei a VII-a E, împreună cu dna dirigintă, este alături de fosta colegă de clasă, Ioana, la marea pierdere suferită prin decesul mamei CAMELIA RADU. Sîntem alături de tine în aceste momente grele. Dumnezeu s-o ierte!

✝ Colectivul cadrelor CFM al Secției de recuperare neuromotorie, Spitalul Clinic de Recuperare, este alături de familia Marcel Culiceanu la durerea fără margini cauzată de dispariția tatălui și transmit sincere condoleanțe și întreaga compasiune.

✝ Doamna dirigintă Marieta Lesovici, împreună cu colectivul clasei a X-a B, Liceul "C. Negruzzi" sînt alături de colegul lor Radu Daniel în aceste clipe grele pricinuite de pierderea mamei. Sincere condoleante.

✝ Colegii de la S.C. ALTER EGO și reprezentanța MERCEDES transmit sincere condoleanțe domnului Dorin Potolincă pentru pierderea suferită.

Comemorări

✝ Se împlinește un an de la trecerea în neființă a soțului și tatălui OVIDIU-MIHAI IORDĂCHESCU. Cei care doresc să fie alături de familie în momentele de dureroasă aducere aminte sînt invitați sîmbătă, 9 noiembrie 1996, ora 16.00, la mormînt, la cimitirul "Eternitatea" și ora 13.30 la domiciliul familiei. Dumnezeu să-l odihnească în pace!

✝ Se împlinesc 40 de zile de cînd a plecat dintre noi, prea de timpuriu, pe drumul fără întoarcere, ing. DANIELA FLORINA SOLINSCHI. Vă poartă-n inimă și-n gînd, colectivul Laboratorului pregătire medii C.T.C.S.C. ANTIBIOTICE Iași. (343006)

✝ Au trecut cinci ani de lacrimi și așteptare. La 5 noiembrie 1991, ne-a părăsit pentru totdeauna, dragul nostru CONSTANTIN IFTEMI. Prietenii, colegii, care nu l-au uitat, îi așteptăm vineri, 8 noiembrie, la mormînt, în cimitirul "Sf. Petru și Pavel". Făcînd cele creștinești, te simțim mereu lîngă noi. Ne e atît de dor de tine. Nu ți-ai meritat soarta: tu ai fost bun, cinstit, înțelegător, de aceea ne e atît de greu fără tine. Elena - soție, Sorina și Iolanda, ginerii și nepoții. Dumnezeu să te ierte și fie-ți țărîna ușoară, Costică!

Oferta săptămînii: tehnică de calcul - birotică

OPEN SYSTEMS
Calculatoare PGA
5x86/133, Pentium 100/120/133

Microsoft Qualified Dealer
Novell Networking Partner
Canon Authorized Dealer
OKI Authorized Dealer

Sediul: Str. Stejar 3 tel/fax 032/17.47.59, 17.79.92 **Birotică**: Independenței 4 tel. 21.63.04 **Magazin**: lîngă Optinova, tel: 11.35.45

RADIX
Computere
Consumabile
HP DeskJet 690
LaserJet 5L, 6P
HEWLETT PACKARD Authorized Reseller
Iași, B-dul Copou, nr. 3, etaj II; tel. 032/212453 tel./fax/ 032/210423

Universal RX
Master V.A.R. SALIENT
Calculatoare
SALIENT
486, 5x86, Pentium, 6x86, Pentium Pro
În 12 rate lunare.
3 ani Garanție Integrală !
Iași, Str. Grigore Ureche nr. 3
Tel. 032-212660, Fax 032-112058

ACE COMPUTERS
distribuitor autorizat
Calculator DTK
PENTIUM 100 - GREEN
Cache burst 256 K, INTEL VX 430,
HDD 1,27 GB SEA GATE (3 Mb/sec),
VGA 1 MB PCI, Monitor SVGA 14" color DTK,
LR, NI, 48 KHz frecv. orizontală, refresh 72 Hz
Iași, str. Grigore Ureche, bl. W. Mărăcineanu
tel./fax 032/213122, 213130

LIVIUS
Master V.A.R. SALIENT
Calculatoare SALIENT
Imprimante ace/jet/laser/color
Programe de contabilitate CIEL
Instalare. Instruire. Service
Iași, str. Fătu 1A
tel./fax 032/112221, 115922

AUTO - TECHNIC
CALCULATOARE:
5x86/133 MHz
6x86/120 MHz (PENTIUM 150+)
IMPRIMANTE. CONSUMABILE. COMPONENTE
PLATA ÎN RATE.
Magazin - Bd. Independentei B 1-5
Tel./Fax: 032/21 31 01

SERCOM
PARTENER AUTORIZAT
HEWLETT PACKARD, DTK
PC 586/133 Mhz, Pentium 100-166Mhz
HP LaserJet 5L, 4P
HP DeskJet 690 C
Prețuri minime !
Iași, B-dul N. Iorga nr. 46,
tel./fax: 231001, 122589

Universal RX
CONSUMABILE
pentru orice tip de
imprimante, copiatoare și faxuri
Iași, Bd. Ștefan cel Mare nr. 8
Galeriile Comerciale - Mezanin
Tel. 023 - 216205, 215978

UNITRADE SYSTEMS
VERBATIM
Dischete
CD-uri inscriptibile
CONDIȚII DEOSEBITE PENTRU DISTRIBUȚIE
Iași, Bd. Copou nr. 4,
tel. 216413, 213455; fax 216412

UNITRADE SYSTEMS
Calculatoare: COMPAQ, ZENITH, ARX
Imprimante: EPSON
Software: MICROSOFT Windows 95
CIEL contabilitate
REDUCERI PENTRU CONFIGURAȚII COMPLETE
Iași, Bd. Copou nr. 4, tel. 216413, 213455; fax 216412

EuroBIT
Pentium - 100 AMD K5
16 M RAM, HDD 2G, FDD 3,5",
Mon. 14" color SVGA PCI 1M
access INTERNET gratuit
Program balanță contabilă
4.999.000 lei
Plata în rate.
Iași, str. A. Panu nr. 36, bl. 1B, tel./fax 032/214010, 211494

mita DC - 1256 **INTERELECTRIC**
COPIATORUL DE BIROU A4
2.115 DM
Mod FOTO
12 copii/minut
Reducere/Mărire de la 64% la 156%
Str. ELENA DOAMNA, nr. 24
tel: 032/210030,210031; fax: 112366

AXON International
societate româno-franceză
programe de gestiune material
financiară, contabilitate,
imobilizări și salarizare
Iași - Moara de Foc 35, et. 5
Tel./Fax: 032-250239
axon@ mail.cccis.ro

INFONET CONSULTING
Calculatoare 486, 586, PENTIUM
Imprimante cu ace, DeskJet, Laser
Networking
Iași, str. Moara de Foc nr. 35, tel./fax 032/251898

QUARTZ MATRIX
DISTRIBUITOR AUTORIZAT
TOSHIBA
COPIATOARE SI TELEFAXURI
IASI SOS. PACURARI 8, bl. 558
TEL:157090 TEL/FAX:165558

QUARTZ MATRIX
DISTRIBUITOR AUTORIZAT
COMPAQ
PENTRU ROMANIA
IASI SOS. PACURARI 8, bl. 558
TEL:157090 TEL/FAX:165558

QUARTZ MATRIX
CENTRU AUTORIZAT
DE DISTRIBUTIE SI SERVICE
EPSON
IASI SOS. PACURARI 8, bl. 558
TEL:157090 TEL/FAX:165558

Beta Line
COMPUTERS - SERVICE - ACCESORIES
Vă oferă calculatoare
MODELE: trophy 586/133, elite PENTIUM 120, 133, 150, 166, 200,
magnum PENTIUM 133, 150, 166 + MULTIMEDIA
Periferie: GENIUS, EPSON, HP
Iasi, B-dul Tudor Vladimirescu nr. 22, tel./fax: 032/271281
Comandă un COMRACE și lasă-l să lucreze pentru tine
COMRACE COMPUTERS
No. 1 în topul calității în ROMÂNIA
Microsoft OEM Partner
Western Digital OEM Partner
ADI OEM Partner

RTD RomUS
TRADING & DEVELOPMENT
Austin - Texas Company
Iași, Bd. Copou 3, Tel/Fax: +40-32-210.492
Calculatoare
5x86, *Pentium*, 6x86
3 ani garanție !

AGENDA OMULUI DE AFACERI

Grup ROMET SA

Reprezentanța Iași

comercializează și montează instalații pentru
contorizare apă rece, caldă și energie termică,
tavan fals și pereți despărțitori,
corpuri iluminat, mobilier din sticlă, jaluzele aluminiu

Iași, str. Sf. Atanasie nr.25 (vis-a-vis de Bolta Rece) ,
tel.: 032/119060

SIT CONTUR

execută:
AMENAJĂRI INTERIOARE • SEDII FIRME
• SPAȚII COMERCIALE • INSTITUȚII PUBLICE
• VILE și APARTAMENTE DE LUX

Iași - tel. 032/152004, fax: 032/251310

COMITEL

oferă și instalează echipamente **Panasonic**
• centrale telefonice • centrale termice
• aparate de aer condiționat

Iași, bd. Copou 3, parter, cam.2, tel./fax: 032/ 213375, 210054

GEMATEX CENTER

Reprezentanță a unor cunoscute firme germane

DÜRKOPP, KANNENGIESSER, VEIT, BRISAY,
SETEC, STRÖBEL, LECTRA, MICROLITE
producătoare de utilaje pentru industria de confecții

București, str. Anastasie Panu, tel/fax 0040-01-3236908,3226357,
Iași - 032-172017

ALFA CIVIC

distribuie scule, dispozitive, unelte, accesorii
Bosch, Metabo, Ryobi, Stayer, Felisatti, Fiac,
Far, Rothenberger, Grandinetti, CEA, Dieffe

Iași, Tg. Cucului 1 (lîngă Alimentară),
tel./fax: 032-214306

CANEL SRL

alarme auto **ENFORCER - USA**
alarme pentru magazine, depozite, caserii, imobile
PARADOX - CANADA

Iași, I. C. Brătianu nr. 22
fax: 032-211986, tel: 032-214659, 213479

TORAMAT PRODINVEST SRL

vitrine orizontale, verticale, lăzi și camere frigorifice
cu service în garanție și postgaranție

ACUM CU PLATA ÎN RATE

Iași, Calea Chișinăului nr. 35, tel/fax 032/233460

ELCOSERV

Case de marcat - cîntare electronice
Mașini de numărat bani. PC 486
Platformă electronică 300 kg.
Plata în rate !

Iași, str. Decebal nr.1, tel./fax:032/230205

VIBLANC SA

vinde

• frigidere "ARCTIC"
• congelatoare "ARCTIC"
Garanție 12 luni.

Tel. 032/14.22.89; 032/14.80.19; 032/210794

VOCA/ACDI

voluntari americani acordă asistență tehnică
și instruire **gratuite** pentru întreprinderile
private de prelucrare a cărnii și panificație

tel. 01/210.86.45, 210.86.37, fax 01/210.86.29

INTERNATIONAL QUALITY

Cabinet de acupunctură

MEDICINA ALTERNATIVĂ
• laseroterapie • moxibustie • electroacupunctură
Consultații gratuite!

Iași, bl. TAROM, sc. A, demisol, tel. 032/213511, 214177

BIROU AVOCAT MIHAI GOTCU

ACORDĂ ASISTENȚĂ JURIDICĂ SOCIETĂȚILOR
COMERCIALE ÎN DOMENIUL DREPTULUI COMERCIAL
(întocmiri contracte, litigii comerciale, perfectări raporturi comerciale etc.)

Str. A. Panu 19, bl. Ghica Vodă, sc. 2A - parter, lîngă magazinul Rodex
program: 9.00-17.00, tel. 032/213898

CARNETUL ZILEI

VREMEA

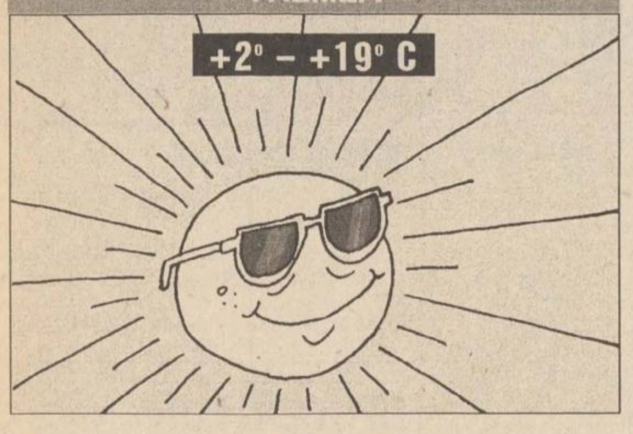

■ Vremea se va menține caldă și predominant frumoasă. Cerul va fi variabil, mai mult senin în prima parte a intervalului. Vîntul va sufla slab la moderat, din sector V-S-V. Izolat, dimineața, se va semnala ceață. Temperatura aerului va înregistra valori minime cuprinse între 2° și 8° C, iar maxime între 16° și 19° C. **(Gheorghe CANACHE - Centrul de Prevedere a Vremii Bacău)**

CALENDARUL CREȘTIN - ORTODOX

✝ **Sf. Pavel mărturisitorul, cv. Luca**

CALENDARUL CATOLIC

Sf. Leonard, pustnic

FARMACII ȘI SPITALE DE GARDĂ

Farmacia nr. 2, Piața Unirii (tel. 116029).

Spitalul "Sf. Spiridon" (tel. 142730): Clinica a II-a Medicală; Clinica I Chirurgie; **Maternitatea "Elena Doamna"** (tel. 210390/ 210394/210392).

CLUBUL CULTURAL "JUNIMEA"

■ Muzeul Literaturii Române Iași organizează astăzi, la orele 17.00, la Clubul cultural "Junimea" (Casa Pogor), o nouă Seară culturală a bîrlădenilor ieșeni, ediția a XII-a. Din program: lansare de carte - **"Monografia liceului «Gh. Roșca Codreanu» din Bîrlad"** (150 de ani de la fondarea liceului), de **Traian Nicola**. Prezintă dr. Constantin Teodorescu; Magda Isanos - 70 de ani de la naștere. Lansarea cărții **"Poezii"**, de **Magda Isanos**, ediție bilingvă (româno-franceză), editura "Libra", București, 1996. Traducere în limba franceză de Elisabeta Isanos. Din partea editurii participă Ion Ionescu. Prezintă: acad. Constantin Ciopraga și poetul Cezar Ivănescu

TELECABLE

10,00 Secrete ucigătoare (f.a./r) ■ 11,30 "Urmăriri ucigașe" (f.a./r) ■ 13,00 O mișcare greșită (f.a./r) ■ 15,00 Planeta lui Dominikas - Insulele Cook (do/r) ■ 16,00 Pauză muzicală ■ 17,00 Capcana iubirii (SUA, 1961, dramă) ■ 19,10 100 de ani de cinematografie (do). Ep. 8 ■ 20,30 Agenda Telecable ■ 20,50 Minidecalog - Visul ■ 21,00 Frica de moarte (f.a.). Cu Joanna Kerns ■ 22,30 La bine și la rău (f.a.). Cu Tom Skerritt ■ 0,00 Gîndul serii ■ 0,05 Jurăminte încălcate (f.a.). Cu Linda Gray ■ 1,40 Nocturnă muzicală.

CONY - SATv

18,00 Deschiderea ediției ■ 18,05 Caleidoscop CONY-SATv (calendarul zilei, știri, reportaje, reportajul zilei, anunțuri, publicitate) ■ 19,00 Tot înainte... dar nu tot ca înainte (telefonul telespectatorului: 230576). Redactor Oana Turcu ■ 20,00 Închiderea programului ■

TELEVIZIUNEA NAȚIONALĂ

7,00 TVM. Telematinal ■ 8,30 La prima oră. Actualități; Puncte de vedere; Revista presei; Maxima zilei ■ **9,20 Film serial (r): Santa Barbara** (SUA), ep. 525 ■ 10,05 Videolexicon. Bucureștii amintirilor: Hanul "Șerban Vodă"; Uimitoarea natură: mușcata; Tradiții ale învățămîntului românesc: "Casa Școalelor"; Gheorghe Focșa, etnograf ■ 11,05 Videocaseta muzicală cu Carmen Stanciu, Ștefan Axinte și grupul "Șuie Paparude" ■ **11,20 Film serial (r): Andrea Celeste** (Argentina). Ep. 71 ■ 12,10 Desene animate: Întoarcerea lui Maidanian (Anglia, 1994) ■ 12,40 Reflector (r) ■ 13,10 Muzica pentru toți. Integrala capodoperelor. Episodul CCCXVII ■ 14,00 Actualități ■ **14,10 TVR Iași. Est Meridian** ■ **15,05 TVR Cluj-Napoca.** Jurnal; Observator: Viața în inima Munților Apuseni; Scientia: preocupări pentru perfecționarea materialelor compozite; Anotimpuri muzicale: Haciaturian - Trei piese, dirijor Emil Simon; Ambient: Comunitatea și artistul - Tăușeni ■ 16,00 Actualități ■ 16,10 Magazin-sportiv ■ 17,00 Acești pătimași minunați! Unica revistă TV din România a vînătorilor și pescarilor; Concursul emisiunii; Pescari de elită; Peștele misterios; Fax-minimax; Pescuim, vînăm, filmăm!; Știri de ultima oră ■ 17,20 Eclesiast '96. Moral, imoral sau amoral (I). Investigație în lumea științelor. Invitați: acad. Ștefan Micu, acad. Constantin Maximilian, dr. în teoria informației Nicolae Constantinescu ■ 18,05 Tele-discul muzicii populare. Ansamblul folcloric "Mureșul" din Tîrgu Mureș la a 40-a aniversare ■ 18,30 Desene animate: Grendizer (Japonia) ■ 19,00 Sensul schimbării. Spălarea banilor - combaterea noilor forme de criminalitate ■ **19,30 Film serial pentru tineret: California visează** (SUA). Ep. 1 ■ 20,00 Actualități; Buletin meteo; Telesport ■ 20,45 Publicitate ■ **20,50 Film serial. Studioul de Film al TVR prezintă: "Ochii care nu se văd".** Premieră pe țară. Interpretează: Ilinca Tomoroveanu, Mariana Buruiană, Mircea Albulescu, Virgil Andriescu, Eugenia Bosânceanu. Ep. 3 ■ 21,50 Noi frontiere. Emisiune de știință. Ceasul biologic ■ 22,30 Totul despre muzica. Concurs care vă propune o inedită abordare a istoriei muzicii ■ 23,00 Actualități ■ 23,20 Confluențe. Eterna întoarcere ■ **23,50 Film serial: Frumoasa și bestia** (SUA, 1989). Ep. 20 ■ 0,35 Întîlnirea de la miezul nopții. Informații din viața și activitatea grupurilor rock românești și internaționale; Sport-star; Studio-rock; Metalmania; Succese hard, heavy, thrash și deathmetal la cererea telespectatorilor.

7,00 La prima oră; Știri ROMPRES; Buletin meteo; Gimnastica de dimineață; Informații utile; Desene animate (I); Autografe muzicale; Trei minute pentru sport; Cronica șoselei; Unde mergem?; Simezele orașului; Avocatul casei; Dedicații muzicale; Ce spun astrele?; Calendar; Desene animate (II) ■ **8,30 TVR Timișoara.** Viața între două paranteze ■ 9,20 Ora de muzică ■ **10,05 Caleidoscop-satelit.** Peisaje meridionale: Languedoc Roussilon (CFI). Încăperea de chihlimbar: Reconstrucția unui mit (Deutsche Welle). Model '96: Coasta de Azur - rampă a viitoarelor manechine. Partea a II-a ■ 11,30 Desene animate ■ **12,00 Telecinemateca (r): Fascinație** (SUA, 1945). Regia Alfred Hitchock ■ **13,55 Film serial: Smochinul** (Den ena kärleken och den andra - Suedia, 1993). Premieră pe țară. Cu: Lena Endre, Maria Hedborg, Stratos Georgeoglu. Regia: Eva Bergman. Ultimul episod ■ 14,40 Muzica e viața mea! Pagini de popularitate de: Silvia Voinea, Bianca Ionescu ș.a. ■ 15,10 De lingua latina. Lexic moștenit: părțile corpului; Cuvinte înrudite: "habere"; Lapidariu la Muzeul de Istorie din Cluj Napoca; Cuvinte înțelepte: "Sine iustitia nulla libertas" ■ 15,40 Desene animate: Poveste din munți (Japonia) ■ **16,10 Film serial: Alejandra** (Venezuela, 1991). Ep. 69 ■ 17,00 Natura 2000. Emisiune de educație ecologică. Aglomerarea urbană și mediul ■ **17,40 Film serial: Andrea Celeste** (Argentina). Ep. 79 ■ 18,30 Emisiune în limba maghiară. Știri; corespondențe; Desene animate; Film serial; La o ceașcă de cafea... ■ 20,00 Pro memoria. Zece ani în Siberia: Petru Munteanu ■ 20,30 Formă și culoare. Galeriile și expozițiile lunii septembrie ■ 21,00 TVM. Mesager ■ 21,30 Căsuța cu povești ■ 21,35 Orizonturi culturale. Emisiune de informații și comentarii pe teme de actualitate ■ **22,05 Film serial: Santa Barbara** (SUA). Ep. 527 ■ **22,50 Un secol de cinema: Marilyn - Ultimul interviu** ■ 23,30 Jazz-Fan. Concert de club Anca Parghel ■ 0,00 Documetar CFI. Regina albă din Camerun

Astăzi, la PRO TV

Film artistic: Winchester '73 (dramă, SUA, 1950). Regia Anthony Mann; cu: James Stewart, Dan Duryea, Charles Drake, Tony Curtis. Un western de cea mai bună calitate, cu un uriaș succes la public în anii '50. Este povestea bărbatului integru și puternic, pornit în căutarea unui pistolar primejdios, mereu neobosit pe urmele sale, cu o încăpățînare devenită obsesivă pentru dușman.
El îl găsește după o serie întreagă de întîmplări ce par tot atîtea obstacole de netrecut. (**PRO TV, ora 11,00**)

PRO TV

7,00 Ora 7, bună dimineața! ■ 9,00 Film serial: Tînăr și neliniștit (r, ep. 143) ■ 9,45 Sport la minut - știri sportive ■ **10,00 Film serial: Paradise Beach** (r, ep. 233) ■ 10,30 Film serial: MASH (r, ep. 193) ■ **11,00 Film artistic: Winchester '73** (dramă, SUA, 1950). ■ 12,55 Știrile Pro Tv ■ **13,00 Fotbal D.N.: Steaua - Craiova.** Transmisiune în direct (I) ■ 13,50 Sport la minut - știri sportive ■ **14,00 Fotbal D.N.: Steaua - Craiova.** Transmisiune în direct (II) ■ 15,00 Film serial: Spitalul de urgență, ep. 3 ■ **16,00 Film serial: Tînăr și neliniștit,** ep. 144 ■ 16,45 Film serial: Maria Jose, ep. 38 ■ 17,30 Film serial: Grace, ep. 11 ■ 18,00 Știrile Pro Tv ■ 18,05 Sport la minut - știri sportive ■ 18,15 Ce s-a mai întîmplat în campanie ■ **19,00 Film serial: Cheers,** ep. 141 ■ 19,30 Știrile Pro Tv ■ **20,00 Film artistic: Sînge otrăvit** (p. a II-a). Regia Jeff Bleckner; cu: Kelly McGillis, Harry Hamlin, Keith Carradine. ■ 21,50 Știrile Pro Tv ■ 22,00 Film serial: Familia Bundy, ep. 31 ■ 22,30 Film serial: MASH, ep. 194 ■ **23,00 Film serial: Lege și ordine,** ep. 48 ■ 0,00 Știrile Pro Tv ■ 0,20 Sport la minut - știri sportive ■ 0,40 Film artistic: Sînge otrăvit (p. a II-a/r) ■ 2,10 Știrile Pro Tv (r) ■ 2,30 Film artistic: Winchester '73 (r) ■ 4,10 Fotbal D.N.: Steaua - Craiova (r) ■ 6,10 Film serial: Familia Bundy (r., ep. 31) ■ 6,35 Film serial: Paradise Beach (r., ep. 233).

TVR IAȘI

Pr. I, orele 14,10 - 15,00 - Est Meridian Magazin: ■ Fotograme (evenimente din actualitatea regională) ■ Lumea în oglindă ■ Jurnalul artelor: Sentimente ritmate, ritmuri... sentimentale ■ Estudiantina: Despre noi... un posibil portret al studenției; Concurs ■ Videoclipul emisiunii.

ANTENA 1

7,00 Telematinal ■ 10,00 Știrile dimineții ■ 10,15 Din lumea afacerilor ■ 10,30 Quantum Teleshopping ■ **11,00 Lumină călăuzitoare** (ep. 326) ■ 12,00 O iubire de neuitat (ep. 37) ■ 13,00 Lumină călăuzitoare (ep. 328) ■ 14,00 Știrile amiezii ■ 14,10 Rețeaua singaporeză (r) ■ 16,00 Medalion Arrested Development ■ 16,30 Quantum Teleshopping ■ 17,00 Știrile după-amiezii ■ **17,10 O iubire de neuitat** (ep. 38) ■ 18,30 Turneul candidaților ■ **19,45 Vise și oglinzi** (ep. 28) ■ 20,45 Observator ■ **21,30 Cinemateca Antenei 1: Trotuarele Londrei** (Anglia, 1940). Cu: Charles Laughton, Vivien Leigh, Rex Harrison. Regia Tim Whelan ■ 23,05 Thalia ■ **23,35 Capcană periculoasă** (ep. 163) ■ 0,30 Dance Club ■ 1,00 Quantum Teleshopping ■ 1,30 Observator ■ 2,15 Fugarul (acțiune). Cu: Peter O'Toole, John Stranding. Regia Clive Donner ■ 3,55 Dance Club ■ 5,45 Vise și oglinzi (ep. 28) ■ 6,30 Quantum Teleshopping

TV EUROPA NOVA

10,00 Desene animate (r) ■ 10,30 Vivat Italia! (r) ■ **11,30 "Corabia morții"** (f/r) ■ 13,05 Reporter Tele 7 (r) ■ 16,00 Linia întîi ■ 17,00 Desene animate ■ 17,30 Schimbătorul de viteze - Tinerii și politica. Încrezători, în fața urnelor; De la "șoimii patriei" la oameni politici; Între indecizie și indiferență ■ 18,30 Mașina de dans ■ 18,50 Publicitate ■ 19,00 Infonova ■ **19,35 "Chips"** (s., ep. 2). ■ **20,25 "Miami Vice"** (s). ■ 21,15 Infonova ■ 21,30 Arie rezervată ■ 21,50 Infonova ■ 22,00 As show. Invitat dirijorul Mihai Brediceanu ■ 23,00 Fotbalul la el acasă. Rezumatul meciurilor din Prima Ligă engleză.

TELE 'M

7,00 Desene animate ■ 7,30 Matinal de miercuri ■ 8,00 "Marea Britanie azi" (do/r) ■ 8,30 "Onoarea pierdută a Katherinei Blum" (f.a./r) ■ **10,15 "Visuri îndrăznețe"** (f.a./r) ■ 11,20 "Mama York" (do) ■ 12,00 Worldnet, în direct de la Washington ■ 17,00 "Marile feline africane" (do) ■ 18,00 Știri Tele' M ■ 18,30 "Japonia" (do) ■ 19,00 Telemedicina ■ 20,00 Desene animate ■ 20,30 "Marea Britanie azi" (do) ■ 21,00 Știri Tele' M ■ **21,30 "Romeo, Julieta și întunericul"** (f.a.) ■ 23,10 Știri Tele' M ■ **23,40 "Baby... secretul legendei dispărute"** (f.a.) ■ 1,35 Worldnet, în direct de la Washington

RADIO NORD - EST

5,30 - 10,00 Micul dejun. Emisiune matinală de informații și muzică: știri din actualitatea locală, informații utilitare, horoscop, sfatul medicului, informații economice, relatări, interviuri în direct, concursuri (6,00-6,30 Buletinul de știri și programul Actualitatea preluate de la BBC). ■ **10,00 - 14,00 Fir direct** Timp de patru ore în contact direct cu viața orașului: informații din actualitatea locală, relatări, interviuri, concursuri și muzică. Realizator: Iulia Mihalache. ■ **14,00 - 14,30 BBC.** Buletinul de știri și Actualitatea ■ **14,30 - 18,00 Turnul de control.** Realizator Gabriela Gugeanu. Informații sportive (14,45), știri, interviuri, concursuri, muzică; **16,30 Puls Nord Est** - cel mai important grupaj informativ al zilei. Realizator Ovidiu Simonca ■ **18,00-19,00 BBC;** Buletinul de știri și Actualitatea ■ **19,00 - 21,00 Buzduganul de seară.** Emisiune de divertisment: muzică și concursuri. Realizatori: Daniel Buzdugan, Gabi Jugaru și Octavian Tudorache ■ **21,00 - 21,30 BBC:** Buletinul de știri și Actualitatea ■ **21,30 - 22,00 Puls Nord Est** - ediție de seară (știri, reportaje, interviuri, relatări din actualitatea locală și națională) ■ **22,00 - 0,00 Club Nord Est.** Invitați în studio, muzică și concursuri. Realizator Dana Onea ■ 0,00 - 1,00 Exclusiv Jazz. Totul despre jazz în 60 minute. Realizatori Romeo Cozma și Radu Tepordei ■ 1,00 - 3,00 Rob Mc Lean Show - VOA Europe ■ 3,00 - 4,15 Albumul nopții ■ 4,15 - 5,00 June Brown Show - VOA Europe ■ 5,00 - 5,30 Ritmuri de înviorare.

Radio CONTACT

5,00-8,00 Bună dimineața! (7,20 Drumul banilor, rubrica prezentată de Radio Contact și revista "Capital". Meteo, sport, horoscop, concursuri, aniversări, revista presei, recomandări TV, actualitatea prin informații, reportaje din țară și corespondențe BBC) ■ 8,00 - 14,00 Azi în Iași (informații locale, concursuri, muzică) ■ 14,00 - 19,00 Contact FM ■ 19,00 - 22,00 Seara la Iași (Program de divertisment: informații diverse, concursuri, muzică) ■ 22,00 - 0,00 Fair play (emisiune în care se dezbat probleme economice și socio-politice cu personalități invitate în studio, dialog direct cu ascultătorii) ■ 0,00 - 1,00 "De la blues la rock" (muzică și biografii ale interpreților din aria largă a blues-ului și rock-ului). Realizator Maria Zămescu

■ **Ei conduc, el conduce, noi ascultăm, sau ce fac și ce desfac politicienii noștri, alături de RĂZVAN DUMITRESCU, începînd cu ora 22,00, două ore de "FAIR PLAY"**

RADIO IAȘI

6,00 - 8,30 Diminețile noastre - Știri, 6,00; Radiojurnal, 7,00 ■ 7,30 - 7,45 Post-scriptum, Revista presei; Avanpremiera radio; Muzică ■ 8,00 - 8,05 Buletin de știri ■ 8,05 - 8,30 Informații utilitare ■ 8,30 - 9,00 Pe-un picior de plai - la izvoarele muzicii (alternativ) - reluare ■ 9,00 - 9,05 Buletin de știri ■ 9,05 - 13,00 Radiosfera: Știri: 10,00; 11,00; 12,00; 9,30 și 11,30 Agenda electorală; Radio circuit multiplex; Concert de muzică populară românească ■ 13,00 Radiojurnal ■ 13,15 - 16,00 Întîlniri... pe unde medii ■ 14,00 Buletin de știri ■ 14,15 Meridiane culturale (ora 15,00 - Știri) ■ 15,20 Album de amintiri - reluare ■ 16,00 Radiojurnal ■ 16,15 - 17,00 Cotidian sonor; ■ 17,00 - 17,30 Corespondența muzicală radio populară ■ 17,30 - 18,00 Columna ■ 18,00 - 18,05 Buletin de știri ■ 18,10 - 19,00 Tribuna electorală ■ 19,00 - 19,15 Radiojurnal ■ 19,15 - 19,30 Muzică ușoară românească ■ 19,30 - 20,00 Agronomica ■ 20,00 - 20,20 Farmecul operetei ■ 20,20 - 20,50 Armonii corale ■ 20,50 - 21,00 Agenda electorală ■ 21,00 - 21,30 Evenimentele zilei; Sport; Meteo ■ 21,30 - 22,00 Geografie sonoră.

Filmele acestei săptămîni

MEDIA INTERNATIONAL
MISIUNE IMPOSIBILĂ

Cinema"Victoria"
(Telefon. 112502)

"Misiune imposibilă"
Premieră
Producție SUA, 1996
Thriller inspirat din serialul TV cu același nume
Producător și interpret principal *Tom Cruise*
ora 9,00 - **1500 lei**
orele: 11,00; 13,00; 15,00; 17,00; 19,00 - **3000 lei**

Cinema "Republica"
(Telefon: 114327)

"Dracula - un mort iubăreț"
Producție SUA, 1996
Parodie horror de Mel Brooks
În rolul titular *Leslie Nielsen*
ora 9,00 - **1500 lei**
orele: 11,00; 13,00; 15,00; 17,00; 19,00 - **3000 lei**

Cinema "Copou"
(Telefon: 145738)

"Independence Day - Ziua Independenței"
Producție SUA, 1996
Thriller SF cu: *Bill Pullman*, Will Smith, Jeff Goldblum
ora 9,00 - **1300 lei**
orele 11,30; 14,00; 16,30; 19,00 - **2500 lei**

Cinema "Dacia"
(Telefon: 164740)

"Provoatoarele"
Producție Italia, 1995
Film erotic cu Moana Pozzi
ora 9.00 - **800 lei;**
orele: 11,00; 13,00; 15,00 - **1500 lei**

"Rațiune și simțire"
Coproducție SUA, Anglia, 1995
Cu Emma Thompson și Hugh Grant
orele 16,30; 19,00 - **1500 lei**

☎ TELEFOANE UTILE: FARMACII

1. **FARMACIA SF. LAZĂR** -
zilnic : 8.00 - 20.00
sîmbăta : 8.00 - 14.00
duminica : 8.00 - 14.00
☎ **230.153**

2. **NOREX PHARM**
Str. Grigore Ureche nr. 1 (Centrul Civic, lîngă Tribunal)
zilnic: 8.00 - 20.00
sîmbăta: 9.00 - 18.30
duminica: 9.00 - 13.00
☎ **216.382**

3. **FARMACIA GHIȚUN** -
Cuza Vodă 27
zilnic : 7.00 - 20.30
sîmbăta : 8.00 - 15.00
☎ **147.077**

4. **GHIȚUN FARM** -
Primăverii 11
zilnic : 7.00 - 20.00
sîmbăta : 8.00 - 13.00
☎ **231.876**

5. **SEMIS** -
Străpungere Silvestru nr.7
zilnic : 8.00 - 20.00
duminica: 9.00 - 17.00
☎ **210.542**

6. **REMEDIA** -
Str. Gării 30
zilnic : 7.30 - 20.00
sîmbăta : 8.00 - 14.00
duminica : 8.00 - 14.00
☎ **146.325**

7. **FARMACIA 4**
Bd. Ștefan cel Mare nr. 3
zilnic : 7.30 - 19.30
sîmbăta : 8.30 - 13.30
☎ **142.020**

8. **BEST FLORA**
Str. Vasile Lupu 108
zilnic: 8.00 - 20.00
duminica: 8.00 - 14.00
☎ **271.962**

9. **FARMACON**
Str. Gavril Muzicescu (lîngă Palatul Telefoanelor)
zilnic: 8.00 - 21.00
sîmbăta: 8.00 - 16.00
duminica: 8.00 - 14.00
☎ **213.050**

10. **LIMA FARM**
Bulevard Tudor Vladimirescu 306
zilnic: 7.30 - 19.00
sîmbăta: 8.00 - 13.00
duminica: 10.00 - 12.00
☎ **114.453**

11. **FARMACIA NR. 1 Iași**
B-dul Dacia nr. 32
zilnic: 8.00 - 16.00
sîmbăta: închis
☎ **153.498**

12. **FARMACIA NR. 2 Iași**
Piața Unirii nr. 3
zilnic: 7.00 - 20.00 - 7.00
sîmbăta: program permanent
duminica: program permanent
Farmacie cu gardă
☎ **116.029**

13. **FARMACIA NR. 7 Iași**
Socola nr. 9, bloc E.1
zilnic: 7.00 - 20.00
sîmbăta: 8.00 - 14.00
☎ **132.293**

14. **FARMACIA NR. 9 Iași**
Sălciilor, bloc 828 Nicolina II
zilnic: 7.00 - 20.00
sîmbăta: 8.00 - 14.00
☎ **122.782**

15. **FARMACIA NR. 11 Iași**
Vasile Lupu 160, bloc G.3
zilnic: 10.00 - 18.00
sîmbăta: închis
☎ **175.457**

16. **FARMACIA NR. 15 Iași**
B-dul Independenței nr.23
zilnic: 7.00 - 20.00
sîmbăta: închis
☎ **116.408**

17. **FARMACIA NR. 50 Iași**
Vasile Lupu 8, bloc D.3
zilnic: 7.00 - 20.00
sîmbăta: 8.00 - 14.00
☎ **172.867**

18. **FARMACIA NR. 86 Iași**
Str. Măgurii nr. 4, Nicolina II
zilnic: 7.00 - 20.00
sîmbăta: 8.00 - 14.00
☎ **122.459**

19. **UNITATEA TEHNICO-MEDICALĂ Iași**
Sălciilor, bloc 828, Nicolina II
zilnic: 8.00 - 16.00
sîmbăta: închis
☎ **124.646**

20. **ALSOC - FARMAVITA**
Sf. Andrei nr. 4 (lîngă Biserica Sf. Andrei)
zilnic: 9.00-19.00
sîmbăta: 9.00-14.00
duminica: 9.00-14.00
☎ **112043**

TELEFOANE UTILE

☎ **SALVARE: 961**
☎ **POMPIERI: 981**
Pașcani: 981, 761774
☎ **POLIȚIE:**
Inspectoratul Județean Centrala 140720; Dispecerat 146666; Municipiu Centrala 140020 Dispecerat 146840/955 Ofițer de serviciu 146850; Serviciul Circulație - 140070.
☎ **SERVICII MEDICALE MOBILE CORPO-SAN (asistență medicală non-stop de urgență la domiciliu): 113130**
☎ **PROTECȚIA MUNCII.: 116139**
☎ **ASOCIAȚIA ROMÂNĂ ANTI-SIDA, HOTLINE SIDA: 210024**
☎ **AGENȚIA C.F.R.: 147673**
☎ **INFORMAȚII GARĂ: 146333**
☎ **AUTOGARĂ: 146587**
☎ **TAXICOM, dispecerat: 953, 146593**
☎ **GO-TAXI, dispecerat: 222060**
☎ **TAXI ROMARIS, dispecerat: 215555, 222222**
☎ **TAXI LYON TRANZ, dispecerat: 214214**
☎ **AGENȚIA TAROM: 115239**
☎ **INFORMAȚII AEROPORT: 174058;271590**
☎ **STAȚII PECO: Baș Ceauș - 176865; Aurel Vlaicu - 175872; Bucium - 132891; Crișan - 112182; Păcurari - 164142; Sărărie - 147480.**
☎ **A.C.R. - informații utile: 112345, 130177.**
☎ **DISPECERATE: R.A. Gaz-Metan - 928; 141737; R.A. Apă-Canal - 214271 (centrala - 215410); Renel - 147070, deranjamente - 929; Termoficare - 141956; R.A. Locuința - 112434; Telefoane - Deranjamente - 921;**
☎ **GARDA FINANCIARĂ: 114065, 12427.**
☎ **ADMINISTRAȚIA FINANCIARĂ: 143030**
☎ **TRIBUNAL: 146300**
☎ **PROCURATURĂ: 212566**
☎ **CAMERA DE COMERȚ: 117757**
☎ **CENTRUL MILITAR JUDEȚEAN: 146370**
☎ **STATUL MAJOR JUDEȚEAN DE APĂRARE CIVILĂ: 214470**
☎ **HOTELURI: Moldova - 142225; Traian - 143330; Unirea - 142110; Continental - 114320; Sport - 232800; Orizont - 112700**
☎ **POLICLINICA CU PLATĂ: triaj informații - 117244**
☎ **OFICIUL JUDEȚEAN PENTRU PROTECȚIA CONSUMATORILOR: 145392.**
☎ **AGENȚIA DE PROTECȚIA MEDIULUI: 214357**
☎ **LABORATOR ANALIZE "PRO FAMILIA": 230431**
☎ **FUNDAȚIA PENTRU PROTECȚIA ANIMALELOR "SALVANIM" - anunțuri pierderi/găsiri animale: 212184**
☎ **Vama Nicolina - 142817**
☎ **Punct vamal Of. Poștal 13 - 113093**
☎ **Direcția Regională Vamală Iași - 127779; 130154**

REPARAȚII

☎ **Monumente funerare - 174174**
☎ **Tîmplărie - 158588**
☎ **Rașchetat parchet - 126923**
☎ **Hidroizolații terase, subsoluri, garaje - 174340**
☎ **Închideri balcoane - 117512**
☎ **Instalații sanitare - 160164**
☎ **Reparații mașini de spălat rufe, vase, mașini de uscat, rebobinări motoare - 173204**
☎ **Reparații electrice, auto, de forță - 155694**
☎ **Frigidere - 251006; 220859**
☎ **Aragaze - 132141**

AGENDA OMULUI DE AFACERI

SEDCOM LIBRIS S.A.

• oferă prin librăriile sale și prin depozitul de la sediul ultimile apariții editoriale, rechizite, birotică indigenă și din import, bunuri culturale
• execută *la comandă calendare și agende personalizate*

Iași, str. Moara de Foc Nr. 4, tel. 153 570, 163 210, fax. 163 989

VICTOR Industrie Alimentară SRL

Semiconserve din pește oceanic (marinat, afumat, sărat). Pește oceanic congelat, hamsie sărată, specialități din pește marin, icre.

Brăila, str. Vadul Schelei nr. 17,
tel/fax 039/613899, tel. 039/612568

ED & FMAN ZAHĂR PRODUCT SRL ROMAN

vinde
zahăr
- saci 50 kg. -

Roman, tel. 033/733532

VICTOR Industrie Alimentară SRL

Semiconserve din pește oceanic (marinat, afumat, sărat). Pește oceanic congelat, hamsie sărată, specialități din pește marin, icre.

Brăila, str. Vadul Schelei nr. 17,
tel/fax 039/613899, tel. 039/612568

TOFAN GRUP

comercializează: • anvelope și camere auto (produse de Danubiana și Victoria Florești)
• baterii și acumulatori auto

Iași- Șos. Păcurari nr. 92 (în incinta Transmixt SA)
Tel. 032/154.343

TUDOR MAGNUM PLUS

comercializează en gros și en detail nasturi, fermoare tercoturi, ață bumbac și sintrom, prosoape plusate, elastic blană sintetică, capse, pernițe umeri și tricoturi

Str. Fundac Gavril Muzicescu, tel. 032/213676.

MOLDOVA TRICOTAJE TEX

Comercializează prin rețeaua propie de magazine

• tricotaje • confecții • țesături • încălțăminte
• ciorapi • marochinărie

Iași, tel: 032/137655, 231600, 230166, 136932; Fax: 032/231500

MOLDAMI COMPLEX SRL

• importator direct,
vinde en-gros îmbrăcăminte
din Elveția și Canada

Piatra Neamț, telefon 033-632.000 sau 033-625435

IRSIDO

Reprezentanță ESSELTE
• ARTICOLE DE BIROU (bibliorafturi, caiete mecanice, suporți documente, clipboard-uri)
• instrumente de scris SCHNEIDER, PARKER, MICRO
• hîrtie calc, planșete desen, truse/tuș ROTRING
• rechizite școlare

Iași, Str. Toma Cozma nr. 7A (vis-a-vis de lic. Negruzzi)
tel./fax 032/144255

SC VIVI COM SRL

Vinde en-gros îmbrăcăminte second-hand import Germania și America
la prețuri ce sfidează orice concurență.

Brăila Str. Golești nr. 39 Tel./fax 039/647350

ROCAMBOLE SRL

Unic distribuitor BENCKISER

vă oferă: • gama de detergenți DOSIA
• detergenți SOLE, CALINDA, LIP

Transport gratuit.
Tel. 142363, 212684

SHATTER

Reprezentant BEZEMA A.G. - ELVEȚIA

• VOPSELE ȘI PIGMENȚI TEXTILI
• IMPRIMERIE TEXTILĂ
• HÂRTIE IMPRIMANTĂ IMPORT GERMANIA

TEL/FAX: 032 - 216281

MONITORUL EXTERN

Supărat foarte tare

Un veteran american s-a sinucis în biroul lui Tom Lantos

Un veteran american, care avusese o dispută cu membri ai staff-ului congresmanului republican Tom Lantos asupra drepturilor de invaliditate, s-a împușcat, luni, în biroul acestuia, informează AP. Tom Lantos nu se afla în birou în momentul respectiv.Veteranul, în vîrstă de 40 de ani, al cărui nume nu a fost dat publicității, s-a împușcat în piept și a decedat în drum spre spital. Poliția a declarat că persoana a intrat în biroul congresmanului la ora amiezii și a discutat cu secretara, care se afla înăuntru. “Fata a afirmat că persoana avea o armă în mînă. Ea i-a spus «Nu trage». Apoi el și-a tras un foc în piept”. Nu au fost oferite alte amănunte. Lantos, cetățean american de origine maghiară, reprezintă în Congres statul California de Nord, din anul 1981, și este copreședintele grupului de lucru al Congresului american pentru drepturile omului. Incidentul a avut loc la numai patru zile după sărbătorirea Zilei Veteranilor, pe 1 noiembrie.

Nu mai aveau mult

Două călugărițe au fost blocate în lift timp de trei zile

Două călugărițe bătrîne au fost salvate de poliția din Sardinia după ce petrecuseră trei zile într-un lift blocat dintr-o grădiniță, informează A.P. Bătrînele au fost spitalizate deoarece erau puternic deshidratate, însă și-au revenit în scurt timp. Călugărițele May și Rosalia au rămas în lift din cauza unui scurt-circuit care s-a peetrecut chiar la începutul unui week-end prelungit datorită Zilei Tuturor Sfinților. Încă de vineri grădinița a fost pustie, tot personalul fiind liber din cauza sărbătorii naționale. Absența călugărițelor nu a fost observată la mănăstire deoarece multe dintre surori erau plecate. May și Rosalia au fost descoperite luni dimineață cînd o altă călugăriță a deschis grădinița și a auzit niște strigăte slabe.

13 gîturi tăiate

Masacru într-un sat algerian

Rebelii islamiști au ucis zece femei și trei copii, tăindu-le gîtul, pe rînd, într-un sat de lîngă Alger, relatează un ziar algerian, de marți, citat de REUTER. Publicația “Liberté” afirmă că peste 20 de rebeli au năvălit în satul Douadouda, la sfîrșitul săptămînii trecute, și au înconjurat o casă. Femeile și copiii au încercat să scape, dar au fost prinși, tîrîți într-o încăpere și uciși. Rebelii erau înarmați cu puști automate, cu pistoale și cu cuțite, adaugă ziarul.

Extremiștii islamici luptă de cinci ani pentru a răsturna guvernul filofrancez de la Alger.

În legătură cu tragedia de pe stadionul Mateo Flores din Guatemala

O persoană a fost arestată

Poliția guatemaleză a arestat, luni, o persoană din cele 15 considerate responsabile pentru tragedia de pe stadionul din Guatemala City, în care și-au pierdut viața 81 de persoane, transmite REUTER. “În noaptea de 16 octombrie, arestatul era șeful grupului de paznici și al celor care aveau cheile de la ieșirile de urgență”, a declarat procurorul Selvin Galindo. Au fost emise mandate de arestare și pe numele celorlalți 14 suspecți. În noaptea tragediei urma să se desfășoare partida Guatemala - Costa Rica, din preliminariile Cupei Mondiale la fotbal. O parte a unei tribune s-a rupt, declanșînd o adevărată “avalanșă” de oameni, care au fost striviți unul sub altul.

Pentru cîteva ore, președintele nu a avut inimă

Boris Elțîn a ieșit viu din operație

Ieri dimineață a avut loc intervenția chirurgicală asupra președintelui rus Boris Elțîn. Înainte de operație, președintele rus a semnat un decret prezidențial prin care a predat toate prerogativele sale, inclusiv controlul asupra arsenalului nuclear al Rusiei, premierului Viktor Cernomîrdin.

Președintele rus ***Boris Elțîn,*** în vîrstă de 65 de ani, se află în afara oricărui pericol, după ce a fost supus, marti, unei operatii pe cord deschis, informează REUTER.

“Totul a fost în ordine, Elțîn se simte bine”, a declarat o sursă din cadrul Centrului de Cercetări Cardiologice din Moscova, unde Elțîn a fost operat de o echipă de chirurgi ruși condusă de ***Renat Akciurin*** și supravegheată de fostul profesor al acestuia, celebrul chirurg american ***Michael DeBakey.***

Încheierea cu succes a operatiei, la ora locală 14.00 (11.00 GMT), a fost confirmată și de agenția de presă RIA Novosti, care are surse de încredere în cadrul admnistratiei prezidentiale. RIA a precizat că premierul ***Victor Cernomîrdin*** și șeful administrației prezidențiale ***Anatoli Ciubais*** au părăsit deja clinica moscovită unde a avut loc operatia.

Purtătorul de cuvînt de la Kremlin, Serghei Iastrjemski, în timpul conferinței de presă care a avut loc ieri, la ora 10,00 a.m. (7,00 GMT)

Cum a decurs operația

Înainte de a fi anesteziat, președintele rus a semnat un decret prin care trecea toate prerogativele sale premierului Victor Cernomîrdin. Cernomîrdin, în vîrstă de 58 de ani, este persoana care a condus practic Federatia Rusă de la 3 iulie, data realegerii lui Elțîn în functia de președinte.

Medicii au început prin a efectua o incizie de-a lungul pieptului pacientului, de la gît pînă la stomac, pentru a putea expune inima președintelui. După dezvelirea sternului, acesta a fost despicat în două, iar coastele din zona toracică au fost înlăturate pentru a lăsa inima liberă.

Separat, un al doilea chirurg a efecuat o incizie de-a lungul unui membru inferior al președintelui pentru a dezveli o portiune de 30 cm din vena existentă în membru. Aceasta a fost tăiată și grefată pentru a canaliza blocajul sîngelui din artrii, cauzat de ischemie.

Medicii au mai precizat că Elțîn are nevoie și de o interventie la valva mitrală, interventie care a fost efectuată tot în cadrul acestei operatii.

Inima președintelui a fost conectată la un aparat, fiind practic scurt-circuitată. Sîngele a fost purtat prin două tuburi conectate la un mecanism care suplinește rolul inimii și al plămînilor. Inima a fost păstrată în lichide reci, sîngele fiind oxigenat și pompat în corp cu ajutorul .aparatelor.

După terminarea operatiei, inima a fost reactivată prin socuri electice.

Conform declaratiei medicilor din echipă, complicatiile cele mai mari pot apărea însă după operatie sau din cauza altor organe, în special a ficatului. Doi medici germani specialiști în complicații post-operatorii supraveghează starea pacientului.

Renat Akciurin este cirurgul care l-a operat de by-pass coronarian și pe premierul Cernomîrdin și pe vice prim-ministrul Oleg Lobov.

СЕРДЕЧНО СОСУДИСТОЙ ХИРУРГИИ
ИМ.А.Н.БАКУЛЕВА
РАМН

Un număr mare de forțe de securitate au fost desfășurate în jurul Centrului de Cardiologie, accesul reporterilor și echipelor TV în zonă fiind interzis

Conform Constituției ruse, cel care urmează președintelui la conducerea statului este șeful Guvernului

În cazul în care președintele rus ar fi decedat pe masa de operație sau complicațiile post-opratorii l-ar împiedica să-și exercite prerogativele, puterea ar trece, conform Constituției Federatiei Ruse, în mîinile premierului Vikor Cernomîrdin, relatează REUTER.

Conform Constitutiei, premierul poate conduce statul rus pentru o perioadă de trei luni, după care sînt organizate noi alegeri prezidențiale.

“Președintele Federației Ruse încetează să-și exercite prerogativele aceastei funcții înaintea expirării mandatului său în caz de demisie sau în cazul în care dă dovadă de incapacitate prelungită de a-și duce la bun sfîrșit îndatoririle fiind bolnav sau pus sub acuzație”, se arată în Constituția rusă.

Constituția post-sovietică, adoptată în decembrie 1993, acordă prerogative largi președintelui statului, dar face ca punerea sub acuzație a președintelui să fie destul de grea, din cauza procedurii foarte complicate.

Legislatia rusă nu prevede însă nici un motiv concret pentru care un președinte ar putea demisiona și, de asemenea, nu conține nici un fel de procedură prin care să se determine dacă șeful statului este incapabil de a conduce din motive de sănătate.

Constitutia prevede, totuși, datoria Camerei Superioare a Parlamentului de a organiza alegeri anticipate în cazul decesului președintelui sau a incapacitătii acestuia de a conduce, ca efect al sănătătii precare sau al demisiei.

“Ziua alegerilor trebuie să coincidă cu ultima duminică dinaintea expirării celor trei luni de după eliberarea din funcție a președintelui”, se mai arată în Constitutie.

Premierul care conduce statul pe perioada acestor trei luni nu poate să dizolve Parlamentul, să organizeze referendumuri sau să propună amendamente la Constitutie.

Constitutia rusă nu prevede cine va conduce statul în cazul în care președintele interimar demisionează sau moare înainte de organizarea alegerilor anticipate.

Americanii își aleg președintele

Clinton sau Dole?

Americanii au început, ieri, să voteze pentru a-și alege președintele, Senatul, Camera Reprezentanților, guvernatorii din 11 state, alți oficiali pe plan național sau local, relatează REUTER. Sectiile de votare s-au deschis la orele 6 dimineața (11.00 GMT) pe Coasta de Est. Americanii vor opta marți între actualul președinte ***Bill Clinton*** și candidatul republican ***Bob Dole***. Primii au votat locuitorii din Dixville Notch și Hart, mici localităti din statul New Hampshire. Dintre aceștia, 31 au votat pentru Dole, 20 pentru Clinton și cinci pentru candidatul Partidului Reformei, Ross Perot.

Expertii prognozează o prezentă scăzută la vot în rîndul celor 148 de milioane de alegători. În urmă cu patru ani, doar 55,2% dintre americani au votat. Sectiile de votare vor începe să fie închise la orele 18.00 (23.00 GMT) în statele Kentucky și Indiana.

Clinton este favorit în alegerile prezidentiale, avînd, potrivit sondajelor, un avans de 18 procente. Dar sondajele de opinie, care indică fără nici o umbră de îndoială victoria democratului Clinton, sugerează și faptul că electoratul indecis - americani destul de multumiți de situația lor financiară, dar cărora personalitatea lui Clinton nu le spune nimic - ar putea să-i facă un cadou neplăcut, oferindu-i un Congres dominat de republicani, sau să nu îi acorde sprijinul popular pe care el se bazează.

Potrivit ultimelor sondaje, republicanii par a obtine controlul asupra Senatului și Camerei Reprezentanților.

Clinton, în vîrstă de 50 de ani, care speră să devină primul președinte democrat reales în functie, după 56 de ani, va trebui să transpire așteptînd pînă marti seară verdictul, alături de Bob Dole (73 de ani), fost senator de Kansas și infanterist în timpul celui de-al doilea război mondial, îndeplinind ***“ultima misiune”***.

Aflat și el în așteptare, Ross Perot, miliardarul texan care a obținut ceva mai puțin de 1 la sută din voturi în 1992, a fost în această campanie electorală într-o vizibilă scădere de formă, deși nu s-a sfiit să afirme că dacă Bill Clinton va fi reales, America va intra într-o criză constituțională precum cea generată de afacerea Watergate. Ambele tabere au avut de luptat cu diverse acuzații, printre care și cele legate de o serie de finanțări ilegale.

O familie americană de origine irakiană, care a sustinut eforturile de ridicare a embargoului impus Irakului de către Organizatia Natiunilor Unite, a virat Partidului Democrat 400.000 de dolari, constituindu-se ca unic donator. Republicanii au atacat, afirmînd că această donatie este ultima dintr-o serie de finantări ilegale.

Un adjunct al fostului vicepreședinte al comitetului de finanțare a campaniei electorale a lui Bob Dole a fost găsit - și el - vinovat de fraudă și conspiratie și a fost condamnat, luni, la patru luni de domiciliu fortat.

Carol Ann Nichols, care a lucrat pentru Aqua-Leisure company, a recunoscut că, în perioada 1991 - 1995, l-a ajutat pe seful ei, Simon Fireman, să deturneze mai mult de 120.000 de dolari din mai multe fonduri de campanie. Staff-ul de campanie al lui Dole a primit partea leului din aceste fonduri ilicite.

Primele rezultate ale alegerilor desfășurate astăzi în Statele Unite ale Americii vor fi cunoscute la scurt timp de la închiderea centrelor de votare din statele Kentucky și Indiana, la ora 06:00 EST (Ora Europei de Est). Rezultatele ulterioare vor fi date publicității în momentul în care alte șapte state vor anunța închiderea centrelor de votare. Rețelele de televiziune vor anunta primele rezultate bazate pe sondajele efectuate la ieșirile de la vot, la scurt timp de la închiderea majorității centrelor de votare.

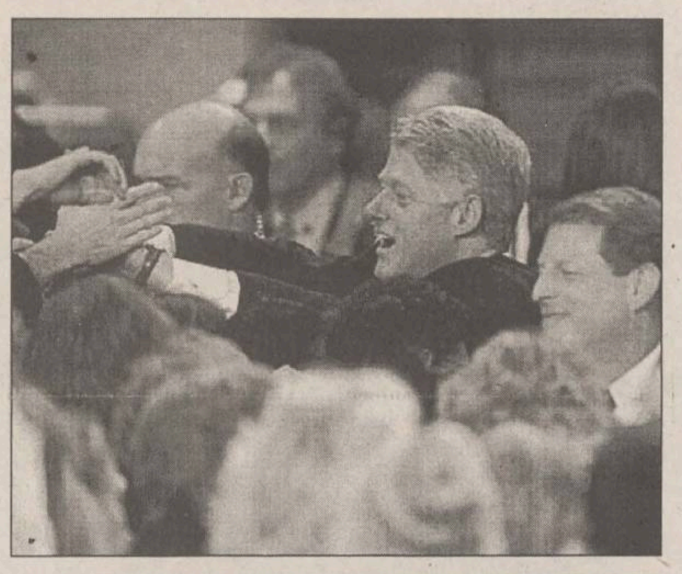

DOLE KEMP
DOLE KEMP
DOLE
KEMP
LARRY PRESSLER

În fotografii, cei doi candidați, în timpul ultimelor mitinguri electorale care au avut loc luni. Bill Clinton (sus) la Universitatea Cleveland, Bob Dole, la Universitatea Augustana, din Sioux Falls, Dakota de Sud

Corupție și nepotism

Președintele Pakistanului a demis guvernul Bhutto

■ *Parlamentul a fost dizolvat* ■ *președintele a ordonat organizarea de noi alegeri la 3 noiembrie 1997* ■ *armata a preluat controlul instituțiilor-cheie* ■ *soțul fostului premier a fost arestat* ■

Președintele Pakistanului, ***Farooq Leghari***, a demis-o, marti, pe doamna ***Benazir Bhutto*** din functia de premier, acuzînd guvernul condus de aceasta că încurajează corupția și promovează nepotismul, informează REUTER. Unități ale armatei pakistaneze au preluat controlul institutiilor-cheie din Islamabad la ora 21:00 GMT. În cursul noptii de luni spre marti, centralele telefonice au fost deconectate, iar telefoanele din clădirea guvernului nu au functionat.

Trupele din Lahore, capitala provinciei Punjab, l-au arestat pe soțul doamnei Bhutto, Asif Ali Zardari, fost ministru însărcinat cu investitiile, și pe guvernatorul provinciei, Raja Saroop Khan, general de armată în retragere. Motivele arestării celor doi nu au fost imediat precizate.

Nu au fost semnalate tulburări sau restricți privind circulația în capitală, iar școlile au rămas deschise.

Potrivit agenției oficiale pakistaneze APP, președintele a dizolvat Parlamentul și a ordonat organizarea de alegeri generale la 3 februarie 1997, însărcinîndu-l pe fostul purtător de cuvînt al legislativului, ***Meraj Khalid* (foto)**, cu funcția de premier interimar, și cu organizarea alegerilor generale.

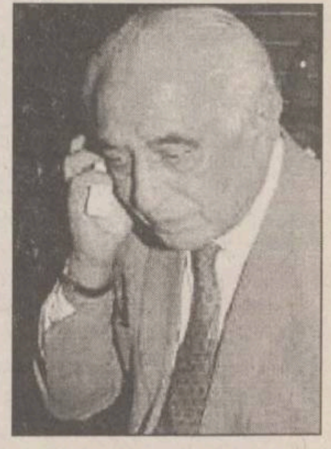

“Corupția, nepotismul și violarea legilor în administrarea guvernamentală au devenit atît de răspîndite încît vechea modalitate de funcționare a guvernului în concordanță cu prevederile Constituției și legislației a devenit imposibilă și, în unele cazuri, siguranța statului a fost pusă în pericol. Încrederea populației în integritatea și onestitatea guvernului a dispărut”, declara președintele într-o proclamatie către natiune, dată publicității de APP și citată de REUTER.

Președintele Leghari a acuzat-o pe doamna Bhutto de subminare a puterii prezidentiale și a Justitiei, de punere sub ascultare a posturilor telefonice și de incompentență în ceea ce privește vînzările de petrol și gaz.

GOSCOMLOC R.A. HUȘI

ANUNȚĂ LICITAȚIE PUBLICĂ DESCHISĂ

1. Obiectivul licitației: "REȚELE DE DISTRIBUȚIE A GAZELOR NATURALE" în municipiul Huși.

2. Natura lucrării: conductă transport gaze de înaltă și medie presiune, SRM PREDARE, SRM 1, SRM 2, Dispecerat Gaze.

3. Persoana juridică achizitoare: GOSCOMLOC R.A. HUȘI.

4. Sursa de finanțare: bugetul de stat, bugetul local și alte surse.

5. Organizatorul licitației: GOSCOMLOC R.A. HUȘI, jud. Vaslui, str. 1 Decembrie nr. 1, tel. 035/471408, fax 035/471268.

6. Termenul limită de depunere a documentelor ofertei: 28.11.1996, ora 14.00, sediul GOSCOMLOC R.A. HUȘI, str. 1 Decembrie nr. 1.

7. Deschiderea licitației publice: data 29.11.1996, ora 10.00, camera 19, Primăria municipiului Huși.

8. Documentele licitației: se pot cumpăra de la SC PROVAS SA VASLUI, str. Spiru Haret nr. 2, tel. 035/312939, int. 118; 035/312879; fax 035/321953; valoare: 1.250.000 lei.

9. Vizitarea amplasamentului: pe toată durata valabilității anunțului.

10. Condiții de participare: conform Anexa DL 1 la "Normele metodologice privind conținutul cadru al contractelor pentru execuția investițiilor" publicată în Monitorul Oficial nr. 232/bis din 26 septembrie 1996.

a. KOG = 600 mil. lei
b. KOS = 150 mil. lei

11. La licitație pot participa numai societățile care au atestat "ROMGAZ" Mediaș, pentru execuție SRM și conducte de înaltă presiune.

12. Taxa de participare la licitație: 300.000 lei.

Monitorul
angajează
Secretari de redacție
Condițiile necesare sînt perfecta cunoaștere a limbii române și noțiuni solide despre programele de Desktop Publishing (preferabil QuarkXPress, CorelDraw și Adobe Photoshop)
Înscrierile se fac la secretariatul ziarului, str Smirdan 5, cam. 3, zilnic, între orele 10-18

AVICENA COMPUTERS
Vă oferă garanția unei tehnici de calcul de cea mai înaltă calitate:
Packard Bell, Deck, IBM - Lexmark Hewlett Packard, UBI-cod de bare & Soft Licențiat
Plata în rate.
Iași, Bd. Ștefan cel Mare 10, tel./fax 032/213047

S.C. SATT S.R.L.
Botoșani, str. Brîndușa 35
Angajează
- un număr de 60 de șoferi profesioniști cu vechime minim 5 ani pentru companie taxi, cu garanție materială (imobil)
- 6 dispeceri cu studii medii (de preferat promoția 1996)
- contabil casierie cu experiență.
Relații la telefon 01/8613582; 032/171076
Concursul are loc pe data de 7 noiembire ora 12.00

M V D
Servicii consulting
Hotel Unirea cam. 105-107
tel/fax 212299
informații 215015
IASI
Asigurăm servicii pentru:
-definitivarea formalităților legate de înființarea societăților comerciale cu capital românesc sau străin
-înscrieri mențiuni pentru acte adiționale
-obținerea autorizațiilor și avizelor de funcționare pentru sedii, spații comerciale, depozite, spații de producție
-înregistrarea la DGFPCFS și Administrația Financiară.
Noi vă promovăm afacerea !
Program: Luni-Vineri 9-19
Sîmbătă 9-14

NORD EST MAGAZIN

DIN SUMARUL NUMĂRULUI 88

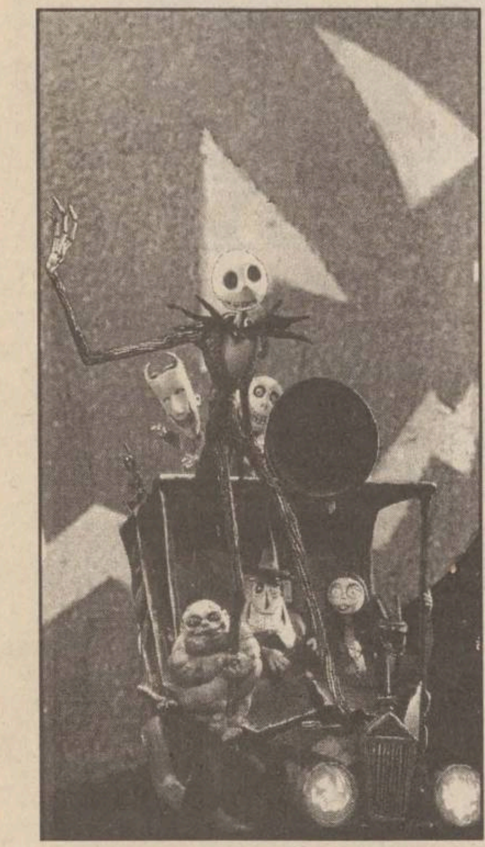

Tot mîine apare suplimentul lunar

F & SF MAGAZIN

DIN CUPRINS

Halloween;

Miturile fantasticului: stafiile

Săptămînalul de informație științifică "Nord-Est MAGAZIN" apare în fiecare joi, costă 500 de lei și poate fi cumpărat de la chioșcurile de difuzare a presei, precum și de la difuzorii volanți

Sindromul ștampilei la români

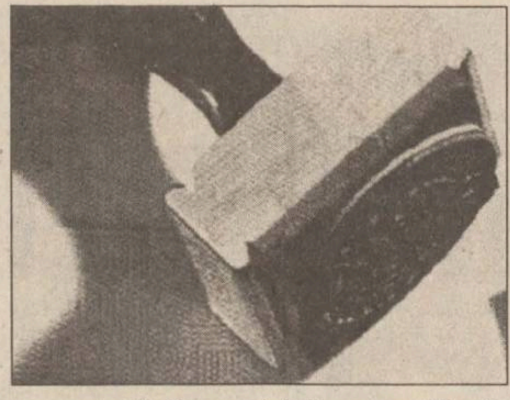

În România, spre deosebire de țările occidentale, există încă un puternic sistem birocratic, o prelungire a epocii comuniste care a instaurat un regim supercentralizat de conducere, supraveghere și control.

Nu este mai puțin adevărat că cei șapte ani de tranziție nu au putut să clatine locul ștampilei în conștiința colectivă. Și acum, ca și atunci, pentru români, nici un act nu este valabil fără ștampilă. Ștampila pătrată sau rotundă (forma ei definea semnificația și importanța) dădeau unei hîrtii valoarea juridică.

Explorînd fenomenul, unii specialiști au ajuns la părerea că la români, există, neîndoielnic, un veritabil sindrom al ștampilei. De altfel, atracția pentru acest obiect a fost lesne sesizată în timpul scrutinului desfășurat în urmă cu trei zile în România.

Din galeria cu surprize ale arheologiei

Într-un număr anterior, **"Nord-Est Magazin"** a prezentat cîteva mostre din galeria cu surprize ale preistoriei, ce făceau trimitere la posibilitatea ca paleoastronautica să fie mai mult decît un simplu mit.

Revenim și, în aceeași idee, prezentăm în numărul 88 care va apărea mîine, o altă serie de dovezi arheologice, care par a se încăpățîna să sfideze cursul firesc al istoriei.

Concret, este vorba despre obiecte ce au fost descoperite în locuri, dar mai ales în epoci în care, cel puțin în principiu, nu ar avea pur și simplu ce să caute.

Puteți să vă stăpîniți emoțiile?

Toți sîntem confruntați cu diverse stări emoționale, furie, supărare, frică... Uneori, emoțiile ne joacă feste.

Trebuie să ni le stăpînim sau să le lăsăm să se manifeste?

Să ne abținem sau să le acceptăm? Care sînt consecințele comportamentului nostru?

Patru specialiști dau răspunsuri în numărul de mîine:

- *Emoțiile trebuie sublimate încă din copilărie;*
- *Ne este teamă de privirea celorlalți;*
- *«Zen» ne învață să transformăm emoțiile;*
- *A nega emoțiile înseamnă a-ți nega propria viață socială;*
- *O nouă scară a emoțiilor.*

Crude și invincibile

Amazoanele

Încă din Antichitate au fost personaje de legendă. Dincolo de orice fantasmă masculină însă, povestirile călătorilor și cercetările arheologilor concordă: dintotdeauna și pe toate continentele au existat femei războinice.

PE SCURT

Ciupercile și politica Chiar dacă istoria este un cui de care fiecare atîrnă "ce vrea" (Alexandre Dumas), ea reprezintă uneori rezultatul unor lanțuri cauzale uimitoare. Influența pe care ciupercile au avut-o asupra destinului omenirii este, în mod paradoxal, un exemplu relevant în această privință.

Stația Mir a rămas fără provizii Relațiile ruso-americane privind stațiile spațiale sînt pe cale să se altereze după ce Rusia a demonstrat din nou că, din lipsă de fonduri, nu-și poate îndeplini obligațiile contractuale.

Se strînge cercul în jurul virusului HIV Pînă în prezent, au apărut o mulțime de anunțuri venite din partea comunității științifice, prin care eram informați că s-au găsit metode fiabile de combatere a SIDA. Apoi, după o anumită perioadă, nu se mai auzea nimic despre metodele respective. Recent, însă, se pare că s-a găsit o pistă ce are toate șansele să conducă în timp, desigur, la o rezultate vizibile în lupta cu maladia secolului.

Conductele "gonflabile" În aparență este bizar, însă conductele compacte gonflabile rezolvă rapid, ieftin și eficient problema refacerii rețelelor de conducte pentru apă, canalizare, gaze sau pentru cabluri (electrice, telefonice etc). Conductele compacte gonflabile, din polietilenă, reprezintă cea mai simplă soluție și pe ansamblu este și mult mai puțin costisitoare decît soluția tradițională.

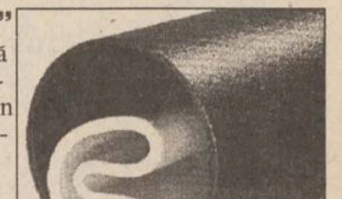

Viața pe Marte O echipă de savanți britanici a anunțat recent, într-o conferință de presă, că a descoperit într-un meteorit dovezi care sprijină anunțul făcut de **NASA** conform căruia a existat viață pe Marte. Mai mult, britanicii spun că este foarte posibil ca Planeta Roșie să găzduiască și acum forme de viață, informează Associated Press.

SUPLIMENT "NORD-EST MAGAZIN"

8 noiembrie 1945 - Prima manifestație de amploare împotriva comunismului în România

Manifestația din 8 noiembrie 1945, de solidarizare cu Regele Mihai I împotriva regimului impus cu forța de către sovietici, constituie un subiect mai puțin cunoscut pînă acum, ignorat și denaturat în istoriografia comunistă. Abordarea obiectivă a unei asemenea probleme devine posibilă datorită accesului la un bogat material bibliografic. "Nord-Est Magazin" vă prezintă în numărul de mîine: mărturii contemporane evenimentului, presa vremii, lucrări apărute în Occident, documente și rapoarte diplomatice editate recent.

Pentru a înțelege cît mai exact ceea ce s-a petrecut la 8 noiembrie 1945, "Nord-Est MAGAZIN" reliefează succint, în numărul 88 situația internațională, prezența trupelor sovietice, precum și poziția Monarhiei și a partidelor politice.

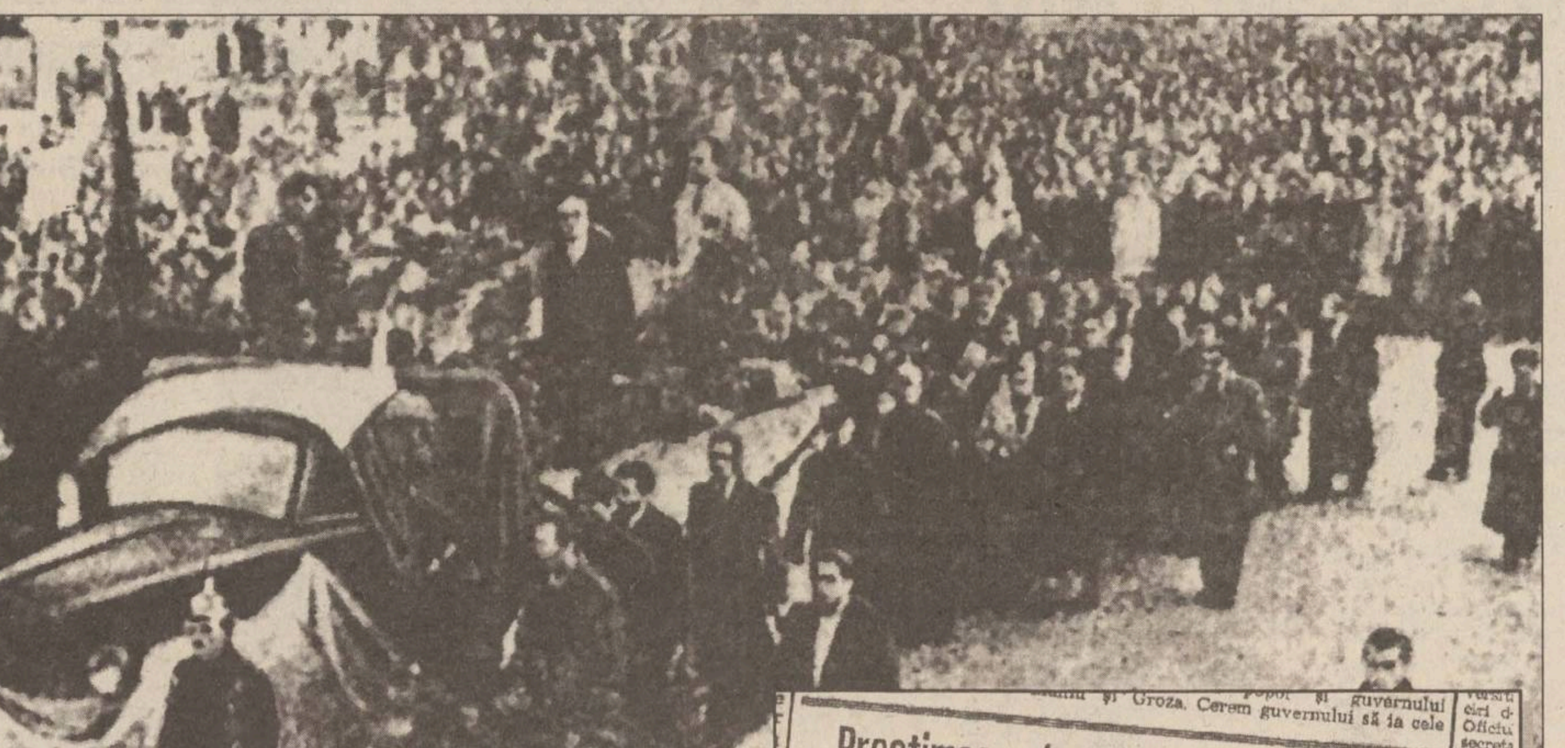

Aspecte surprinse la înmormîntarea victimelor din 8 noiembrie

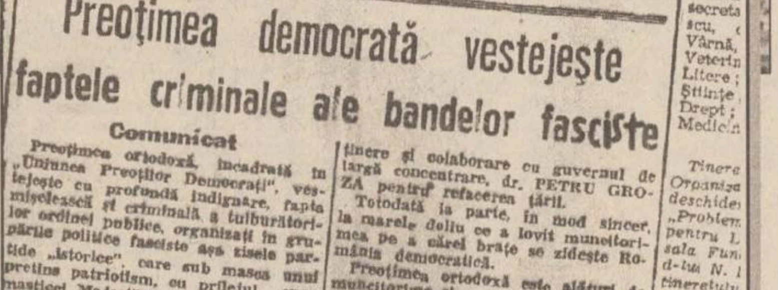

și Groza. Cerem guvernului să ia cele

Preoţimea democrată vestejeşte faptele criminale ale bandelor fasciste

Comunicat

Preoţimea ortodoxă, încadrată în „Uniunea Preoţilor Democraţi", vestejeşte cu profundă indignare, fapta mişelească şi criminală a tulburătorilor ordinei publice, organizaţi în grupările politice fasciste aşa zisele partide „istorice", care sub masca unui pretins patriotism, cu prilejul onomasticei Majestăţii Sale Regelui s'au dedat la acte huliganice şi criminale, tocmai când ţara are nevoe de mai multă linişte.

Preoţimea credincioasă principiilor democratice, face zid puternic de susţinere şi colaborare cu guvernul de largă concentrare, dr. PETRU GROZA pentru refacerea ţării.

Totodată ia parte, în mod sincer, la marele doliu ce a lovit muncitorimea pe a cărei braţe se zideşte România democratică.

Preoţimea ortodoxă este alături de muncitorime şi o sprijină cu tot elanul.

Preşedintele Uniunii Preoţilor Democraţi,
Preot C. BURDUCEA
Ministrul Cultelor
Secretar,
Pr. N. Dra

Manifestația de la 8 noiembrie1945 a dat comuniștilor ocazia să lanseze moda "telegramelor de adeziune". Tragic este că în această mascaradă a ajuns să fie impusă și preoților (facsimil după "Scînteia" din 10 noiembrie)

Document inedit

Raportul Siguranței despre manifestația de la 8 noiembrie

Un document inedit în această privință îl constituie un Raport al Prefecturii Poliției Capitalei, Direcția Poliția de Siguranță (documentul va apărea în "Anuarul Institutului de Istorie «A.D. Xenopol» Iași" - 1995), care furnizează unele informații asupra anumitor aspecte ale manifestației. În raport se spune că în dimineața zilei de 8 Noiembrie 1945 manifestanții strigau lozinci ca "Trăiască Regele, Regele și Patria" și că "acești manifestanți (...) au intonat Imnul Regal, fiind acompaniați de publicul trecător...

HOROSCOP

BERBEC

(21 mart. - 20 apr.):

Vă descurcați în continuare destul de bine. Părerile vor fi întotdeauna împărțite, nu trebuie să vă așteptați la unanimitate.

TAUR

(21 apr. - 20 mai):

Sigur că se pot face și compromisuri mai mari, dvs., însă, nu trebuie să le faceți tocmai acum. Situația nu vă obligă la o hotărîre definitivă, mai trageți de timp.

GEMENI

(21 mai - 21 iun.):

Campania este pe cale de a se sfîrși, dar vă mai așteaptă și alte încercări. Fiți pregătit(ă) pentru orice, sînteți bine plasat(ă) și orice ocazie ratată se răzbună.

RAC

(22 iun. - 22 iul.):

Nu exagerați importanța gestului pe care urmează să-l faceți, e un gest ca oricare altul. Fixația dvs. are o explicație emoțională, dar îi lipsește motivația logică.

LEU

(23 iul. - 22 aug.):

V-ați putea rătăci între atîtea alternative, simplificați cît se poate mai mult ecuația. Nu vă obligă nimeni să vă exprimați opțiunea mai devreme decît e cazul.

FECIOARĂ

(23 aug. - 22 sept.):

Plusați cît se poate mai mult pe argumentele sentimentale, colegii sînt sensibili. Veți putea face dovada realismului mai tîrziu, cînd se va pune problema mijloacelor.

BALANȚĂ

(23 sept. - 22 oct.):

Nu puneți prea mult suflet într-o chestiune care nu are nici o conotație emoțională. Toată lumea își urmărește interesele și nimic mai mult, de ce vă ambalați?

SCORPION

(23 oct. - 21 nov.):

Tandemul în care evoluați nu vă aduce prea multe avantaje, mai bine ați renunța. Poate găsiți un colaborator mai apropiat de cerințele și preferințele dvs.

SĂGETĂTOR

(22 nov. - 21 dec.):

Vă costă cam mult orgoliul, nu ar fi fost de preferat să nu vă ambalați? Acum fiecare nătărău trage în dvs. cu gloanțe oarbe, dar care vă ustură.

CAPRICORN

(22 dec. - 19 ian.):

Starea de incertitudine nu vă dă peste cap, dar nici nu vă stimulează excesiv. Căutați-vă alte repere, cele de pînă acum nu mai sînt valabile în aceeași măsură.

VĂRSĂTOR

(20 ian. - 18 febr.):

Primiți vești îmbucurătoare, numai să aveți generozitatea să le împărtășiți. Nu trebuie să mergeți și mai departe de unul (una) singur(ă), calea este abruptă.

PEȘTI

(19 febr. - 20 mart.):

S-au adunat nemulțumiri de tot felul, dar nu reacționați violent cu amicii. Reproșați-vă ceea ce vă aveți de reproșat și judecați-i pe alții cu aceeași măsură.

LEGENDA:

- *vă paște ghinionul;*
- *prudența e mama înțelepciunii;*
- *n-aveți nimic de pierdut;*
- *șansa vă surîde*

INTEGRAMA ZILEI

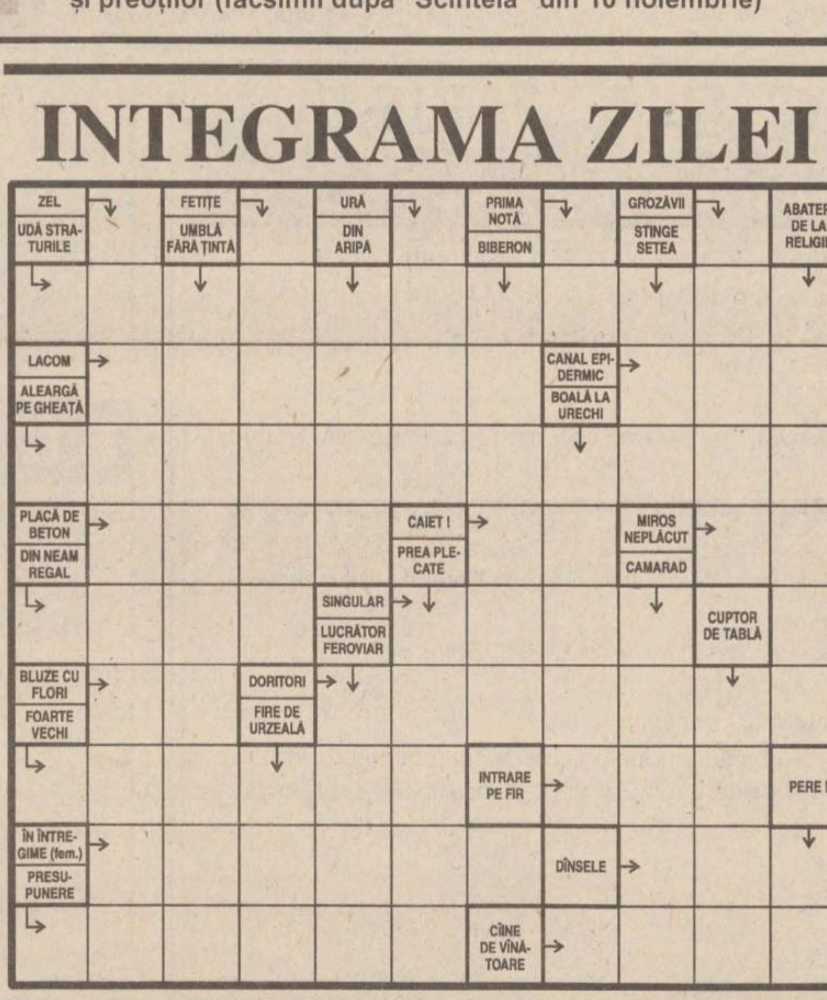

CORINA

fabrica de ambalaje
MULTICOLOR
Printing & Packages S.A.

cutii din carton duplex

etichete în orice forme și dimensiuni

postere, mape de prezentare, prospecte, pliante, calendare

copertă de carte

UNIVERSUL CULORILOR

CALITATEA PE CARE O ASTEPTATI DEMULT !

Iași, B-dul Nicolae Iorga nr.4 ☎ 032-232.776, fax: 270.415

CENTRALĂ UNIVERSITARĂ

LOCAL - pag. 2A

O nouă escrocherie în învățămîntul universitar particular

NAȚIONAL - pag. 8A

Ion Iliescu se teme de dictatura opoziției

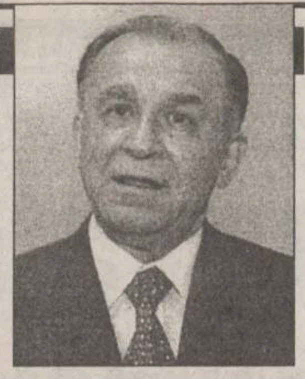

INTERNAȚIONAL - pag. 3B

Bill Clinton - încă patru ani

JOI
7 noiembrie
1996
Anul VI,
Nr. 264 (1629)
16 PAGINI
600 LEI
pentru abonați - 460 lei

pentru Republica
Moldova - 50 bani

Monitorul

Ziarul care stă de vorbă cu oamenii!

SECȚIUNEA
A
ȘTIRI,
OPINII,
COMENTARII

Director onorific: Aurel LEON

Redactor șef: DAN RADU

Înainte de a anunța Poliția, Salvarea sau Pompierii, sunați la MONITORUL!
271.271

Pe cine am ales să ne reprezinte pînă în mileniul trei

Noii parlamentari de Iași

■ *unii sînt un pic mai vechi* ■ *ei sînt în număr total de 17 și ne-au promis că vor face Iașul ca o floare* ■ *după redistribuirea voturilor la nivel național, este posibil să mai apară doi parlamentari*

Alegerile s-au încheiat și acum sîntem în măsură să vă prezentăm persoanele alese prin vot de ieșeni să-i reprezinte în Camera Deputaților sau în Senatul României în următorii patru ani.

Legislatura trecută, parlamentarii ieșeni s-au remarcat printr-un dezinteres, pe alocuri profund, prin altele abisal, pentru problemele orașului și ale județului, iar la recentele alegeri electoratul nu a avut rețineri în a-i sancționa pe unii dintre cei care au uitat de electorii lor la foarte scurtă vreme după ce s-au așezat în fotoliile din Sala Omnia sau din clădirea din Dealul Mitropoliei.

Mulți dintre ei au fost atît de șterși, încît ni-i amintim cu foarte mare greutate sau chiar deloc. Dar acum lucrurile s-au schimbat. Cetățeanul a început să înțeleagă mai bine rolul peticului de hîrtie pe care-l ștampilează o dată la patru ani. Aleșii au devenit și ei mai responsabili și au învățat să "dea samă", din cînd în cînd, deocamdată mai mult prin intermediul presei locale, celor care i-au votat. De aceea vi-i prezentăm mai jos, pentru început cu o sumară biografie, pe cei care, dacă vă merge prost, trebuie să-i luați la întrebări. Iar ei vor trebui să vă răspundă, pentru că dumneavoastră i-ați îmbrăcat în haina de parlamentar și dumneavoastră le plătiți salariile.

SENATORI

VARUJAN VOSGANIAN
(CDR-Alternativa României)

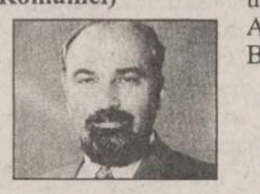

Este născut la 25 iulie 1958; economist, doctorand în economie; președintele Uniunii Armenilor din România și al Partidului Alternativa României; căsătorit, un copil.

PETRU CARAMAN
(CDR-PNȚCD)

Este născut la 20 iunie 1930 în județul Iași; matematician, cercetător științific principal; căsătorit, doi copii.

ION SOLCANU
(PDSR)

Este născut la 19 octombrie 1943 în județul Suceava; conferențiar universitar dr. la Facultatea de Istorie a Universității "AL. I. Cuza"; președintele Senatului României, vicepreședintele PDSR, președintele filialei locale a acestui partid; căsătorit, doi copii.

IOAN AVARVAREI
(PDSR)

Este născut la 6 iulie 1941 la Huși; inginer agronom, prof. univ. dr., rectorul Universității Agronomice "Ion Ionescu de la Brad"; căsătorit.

DAN CONSTANTIN VASILIU
(USD - PD)

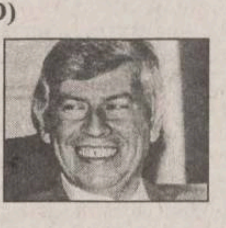

Este născut la 15 februarie 1951 la Bîrlad; economist; vicepreședintele Senatului României, președintele filialelor locale PD și USD; căsătorit, un copil.

DEPUTATI

VASILE LUPU
(CDR - PNȚCD)

Este născut la 3 septembrie 1950 în județul Suceava; profesia jurist; vicepreședintele PNȚ-CD, președintele filialei locale a acestui partid; căsătorit, doi copii.

ADRIAN MOGOȘ
(CDR - PNL)

Este născut la 11 martie 1948 în județul Suceava; jurist; președintele filialelor locale PNL și CDR; căsătorit, doi copii.

MIHAI DORIN
(CDR - PNȚCD)

Este născut la 25 iulie 1950 în județul Iași; istoric, lector universitar la Universitatea Tehnică "Gh. Asachi" Iași; căsătorit, un copil.

CONSTANTIN AFERĂRIȚEI
(CDR)

Este membru în conducerea Asociației "21 Decembrie"; este unul dintre personajele-cheie în descoperirea afacerii "telefoanele murdare ale PDSR". A fost nominalizat de București cu puțină vreme înainte de depunerea listelor electorale la Biroul Electoral de Circumscripție Iași.

MARIAN ENACHE
(PDSR)

Este născut la 5 mai 1954 în județul Iași; de formație jurist; ambasadorul României în Republica Moldova; căsătorit. Este unul din principalii membri ai echipei prezidențiale a lui Ion Iliescu.

DUMITRU MUGUREL VINTILĂ
(PDSR)

Este născut la 13 iulie 1958 în județul Iași; profesor, consilier guvernamental; căsătorit. A activat mai multă vreme ca pianist în Grecia.

TRAIAN DOBRE
(PDSR)

Este născut la 30 martie 1947 în județul Buzău; inginer și economist, doctorand în economie; director general la S.C. "COMAT" S.A. Iași; căsătorit, doi copii.

MARIANA STOICA
(USD -PD)

Este născută la 29 august 1945 în județul Sălaj; ingineră, director executiv la Fundația "CRIMM"; văduvă, un copil.

MIHAI BACIU
(USD - PD)

Este născut la 1 martie 1945 în județul Vîlcea; prof. univ. dr., șeful catedrei de Logică și Filosofie a Facultății de Filosofie din cadrul Universității "AL. I. Cuza"; căsătorit, doi copii.

ANGHEL STANCIU
(PRM)

Este născut la 15 august 1949 în județul Giurgiu; inginer, prof. univ. dr. la Facultatea de Construcții din cadrul Universitatea Tehnică "Gh. Asachi" Iași; președintele filialei locale PRM, secretar executiv PRM; căsătorit, trei copii.

BANCA PARLAMENTARĂ DE REZERVE

CONSTANTIN EREMIA COTRUTZ (posibil deputat PDSR după redistribuirea voturilor)

Este născut la 1 mai 1935 în județul Suceava; medic, prof. univ. dr., prorectorul UMF Iași; căsătorit, un copil.

EUGEN DÂSCĂ (posibil deputat USD după redistribuirea voturilor)

Este născut la 21 ianuarie 1958 în județul Iași; profesor, directorul Casei de Cultură din Hîrlău; căsătorit, trei copii.

TRAIAN RÂNJA (posibil deputat CDR după redistribuirea voturilor)

Este născut la 19 noiembrie 1952 la Agapia; inginer, cercetător științific; consilier județean; căsătorit, doi copii.

Negocierile între USD și CDR s-au încheiat

Petre Roman va fi al doilea om în stat

■ *USD îl sprijină pe Emil Constantinescu în turul al doilea al alegerilor prezidențiale, iar Petre Roman primește președinția viitorului Senat*

Președintele CDR, ***Emil Constantinescu*** **(foto dreapta)**, și copreședintele USD, ***Petre Roman*** **(foto stînga)**, vor semna, astăzi, un Protocol de colaborare electorală, parlamentară și guvernamentală, se arată într-un comunicat dat publicității, ieri, de Biroul de presă al CDR. Documentul are ca obiectiv susținerea candidatului CDR la Președinție, Emil Constantinescu, în campania electorală dintre cele două tururi de scrutin. Protocolul va stabili și portofoliile ministeriale care vor fi atribuite USD în următorul guvern, respectiv: Apărarea, Externele, Muncă și Protecție Socială, Transporturile. În funcție de ministru de Externe este probabilă numirea lui ***Adrian Severin.*** Liderul USD, Petre Roman, urmează să primească președinția Senatului. Conform Constituției, dacă președintele țării devine indisponibil, președintele Senatului este cel care preia funcția pentru o perioadă limitată de timp.

Este posibil, de asemenea, ca USD să obțină numirea a 14 prefecți și o serie de posturi de secretari de stat.

NOUTĂȚILE ZILEI

La o zi după operație

Președintele Boris Elțîn și-a reluat prerogativele prezidențiale

Președintele rus Boris Elțîn se află în perioada de refacere după operația cvintuplă de by-pass coronarian care a fost efectuată marți, la Centrul de Cardiologie din Moscova, informează REUTER.

Echipa de medici care l-a operat pe președintele rus, condusă de chirurgul rus Renat Akciurin, a declarat că operația a fost un succes și că pacientul se reface mai bine și mai rapid decît se aștepta.

Elțîn, care a redevenit conștient la puțin timp de la operație, respiră încă cu ajutorul plămînilor artificiali. Înlăturarea aparatelor și intrarea plămînilor săi în funcțiune este unul dintre momentele cruciale ale refacerii președintelui. **(Amănunte în pagina 3B)**

Un fenomen care ia amploare

Sindromul "Lorena Bobitt" în Brazilia

O braziliancă în vîrstă de 17 ani a tăiat penisul iubitului ei cu un cuțit de bucătărie, deoarece acesta o înșela, informează A.P.

Cei doi și-au petrecut noaptea într-un motel din Victoria, oraș situat la 400 km de Rio. Martorii spun că tinerii s-au certat violent în seara în care și-au luat cameră la motel. Puțin înainte de zori, fata a înșfăcat un cuțit de bucătărie și a tăiat penisul iubitului ei, Joao Carlos Farias. Acesta a sunat la recepție, iar recepționerul a anunțat poliția. În scurt timp "apriga" adolescentă a fost arestată. Farias a primit îngrijiri la spitalul local și apoi a fost trimis cu un elicopter la Sao Paolo, unde medicii vor încerca să-i reatașeze penisul.

Certuri post-electorale

Simirad i-a atacat pe Nicolae Manolescu și Dinu Patriciu

Primarul Iașului, Constantin Simirad, vicepreședinte al organizației județene PAC-Iași, îi consideră pe Nicolae Manolescu și Dinu Patriciu principalii vinovați pentru eșecul din alegerile generale.

Simirad a catalogat drept "dezastruoasă strategia electorală a staff-ului ANL", considerînd că s-a minimalizat importanța filialelor locale. Primarul Iașului a mai afirmat că ar fi necesar ca "vinovații de eșecul ANL să-și prezinte demisia de onoare", filiala ieșeană a PAC intenționînd să propună convocarea unui Consiliu Național extraordinar. Constantin Simirad și-a exprimat disponibilitatea ca, în anul 2000, să candideze la președinția României, declarînd că nu ar fi atît de greu pentru că "a condus Iașul din Palatul Roznovanu" și ar "putea conduce și România din Palatul Cotroceni".

La concursul "Vigilență la urne", organizat de ziarul nostru și dotat cu premii de două milioane, au participat sute de cetățeni

Un brăilean, o ieșeancă și un băcăuan au pus mîna pe premiile "Monitorul"

■ *cei trei au fost selectați dintre sutele de cetățeni care ne-au asaltat cu sesizări privind fraude mai mici sau mai mari petrecute la alegerile din 3 noiembrie* ■ *concursul "Vigilență la urne" continuă* ■ *pentru alegerile din 17 noiembrie, alte premii* ■

■ Brăileanul ***Gheorghe Dumitru,*** domiciliat pe strada Ghioceilor, bl.A-13, apartament 46, a fost desemnat cîștigătorul concursului ***"Vigilență la urne"*** organizat de edițiile "Monitorul". Gheorghe Dumitru a cîștigat astfel 1.000.000 de lei pentru cea mai valoroasă informație privind fraudele comise la alegerile de duminică. Brăileanul l-a prins în flagrant delict, luni dimineață, pe președintele secției de votare nr.92 din oraș, Petre Tudorache, în timp ce acesta ștampila de zor, pe o bancă de pe faleza Dunării, buletine de vot în favoarea PDSR.

Gheorghe Dumitru a sesizat imediat "Monitorul de Brăila" și poliția locală, care i-a întocmit lui Tudorache dosar penal pentru falsificarea documentelor electorale. Cazul a fost preluat ulterior de presa centrală iar președintele secției de votare a fost arestat ieri.

■ Un alt premiu, în valoare de 500.000 de lei, a fost oferit ***Simonei Baciu,*** din comuna Comarna - Iași, care a dovedit că la o secție de votare se dădeau cetățenilor buletine de vot gata ștampilate cu Ion Iliescu și PDSR.

■ Cel de-al treilea premiu a fost decernat, după o selecție a sesizărilor de fraudă venite la redacție, băcăuanului ***Toader Matcașu.*** Reprezentant al Partidului Socialist la Secția de votare nr. 15 din Bacău, Toader Matcașu l-a surprins pe Aurel Jaucă, șoferul ministrului Dan Matei Agaton, în timp ce încerca să introducă în urnă trei buletine de vot pentru Președinție, toate ștampilate pentru Ion Iliescu. Dan Matei Agaton candida pentru Parlament, la Bacău, din partea PDSR.

Cei trei premianți sînt rugați să contacteze redacțiile "Monitorul" din orașele lor, pentru a intra în posesia sumelor de bani ce li se cuvin pentru vigilența dovedită la urne.

Un gardian cu debilitate mintală a primit dreptul să poarte pistol

■ *el a ascuns antecedentele psihiatrice, pentru a fi încadrat în Corpul Gardienilor Publici* ■ *la puțin timp, pe adresa gardianului a început să plouă cu reclamații* ■ *pentru a nu fi concediat imediat, Nicolae Nălbaru se ascunde în spital* ■ *pînă în prezent, a reușit să totalizeze 110 zile concediu medical*

Gardianul public ***Nicolae Nălbaru*** (39 ani), cu antecedente psihiatrice, a fost internat la începutul săptămînii acesteia la Spitalul de Psihiatrie "Socola". Șeful Corpului Gardienilor Publici a primit mai multe reclamații în ceea ce privește comportamentul anarhic al lui Nicolae Nălbaru. Ca urmare, l-a mutat de la Detașamentul "Tepro" într-un alt loc. Văzîndu-se amenințat cu o iminentă demitere, Nicolae Nălbaru a început să aducă certificate medicale pentru a beneficia de concediu medical. ***Gheorghe Costan,*** șeful CGP, este exasperat de comportamentul acestui subaltern, dar, din păcate, după cum ne-a declarat, nu poate face nimic. ***"Am multe reclamații la adresa lui, dar pentru că de cîteva luni este în concediu medical, conform Codului Muncii, nu-i pot desface contractul de muncă"*** - afirmă Gheorghe Costan. Doctorul Cicerone Postelnicu este de părere că "Nicolae Nălbaru își exploatează de o manieră abuzivă suferința psihiatrică. Astfel, a reușit să totalizeze nu mai puțin de 110 zile concediu medical. **(Eugen RUSU)**

Continuare în pagina 2A

GALELE
Hit
8-9 NOV
SPONSORI
POLIROM
Centrul de Promovare și Afaceri MOLDOVA Iași
Exclusiv Signs
AVATTI Industries
Bingo SCALA
Coca-Cola
Fundația Academică Petre Andrei
Motel BUCIUM
NIPPON
Total GMC
JEANS Collection
Radio HIT 94.9FM
Marlboro Music
HIT Sound Production
HIT Advertising

CDR
EMIL CONSTANTINESCU
VOTAT
Președintele românilor

Capcana de prins șoareci a fost adaptată pentru stors bani de la naivi

"Profesorul" Vasile Budeanu a strîns o grămadă de bani de la studenți și a închis porțile universității

După doi ani de funcționare ilegală, Colegiul Sanitar din cadrul Universității Populare Moldova și-a închis porțile la ordinul patronului instituției, ec.Vasile Budeanu. Explicațiile date de către Vasile Budeanu celor 13 cursanți de la specialitatea de asistenți medicali generaliști - anul III -, în legătură cu suspendarea activității didactice, au stîrnit panică în rîndul acestora. Cursanții anului II au avut o soartă mai cumplită, trezindu-se, peste noapte, fără nici un drept de apel, cu banii luați și cu dosarele în mînă. Banii dați de elevi pentru școlarizare timp de doi ani, respectiv 200.000 de lei în anul I și 408.000 de lei în anul II, au îngroșat doar contul Universității Populare Moldova, fără ca aceștia să aibă vreo șansă de obținere a unei diplome valabile

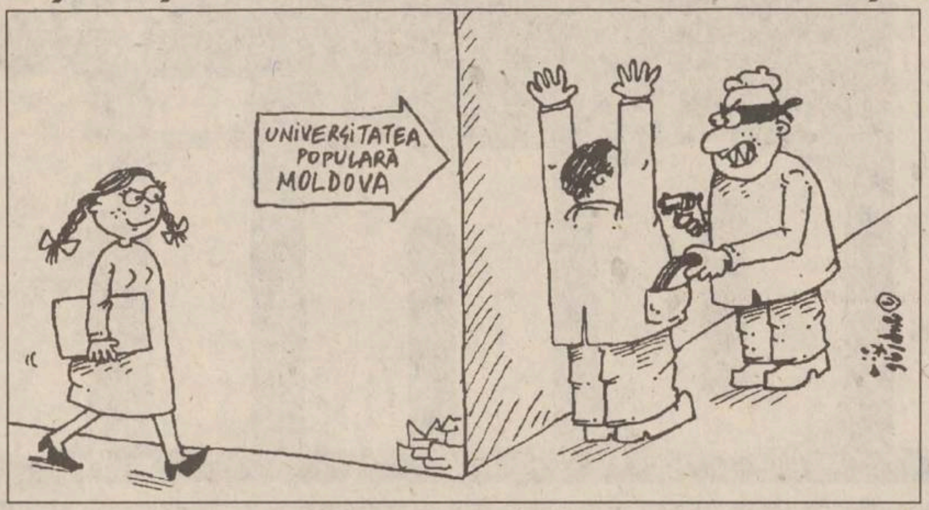

Vasile Budeanu și-a păcălit elevii că are aviz de la minister pentru Colegiul Sanitar

Așa cum ne-au declarat cîțiva elevi de la Colegiul sanitar al Universității Populare Moldova, încă din primul an de studii 1994-1995, *Vasile Budeanu "a început regizarea unui scenariu mincinos"* ale cărui victime urmau să fie cei 13 cursanți ai secției de asistenți medicali generaliști. *"De fiecare dată cînd a fost întrebat dacă are toate actele în regulă pentru funcționarea colegiului, dl. Budeanu ne răspundea că Ministerul Învățămîntului și-a dat avizul în legătură cu organizarea cursurilor. Scriptic însă, nu am văzut nimic"*, ne-a declarat *Lăcrămioara Bîrzoi*, studentă în anul III la Colegiul Sanitar al Universității Populare Moldova. Pentru a-și lua o marjă de siguranță în vederea păstrării banilor achiziționați de la elevi, Vasile Budeanu a încheiat cu fiecare cursant un *"contract individual de școlarizare"* în care este precizat faptul că *"în caz de retragere din diferite motive de la frecventarea cursurilor, studentului nu i se restituie nici o sumă din taxele achitate"*. Pe lîngă acest aspect, conform declarațiilor studenților și ale unor cadre didactice de la instituția amintită, majoritatea obligațiilor Universității Populare Moldova s-au dovedit pe parcursul a doi ani de școală a fi niște *"promisiuni nerespectate"*.

Colegiul fantomă își avea sediul în subsolul insalubru al Teatrului de Vară

Deși Colegiul director al Universității Populare Moldova, al cărui unic membru este același Vasile Budeanu, se obliga prin contractul respectiv *"să asigure cursanților condițiile materiale corespunzătoare pregătirii lor teoretice"*, instituția a închiriat în fiecare an spații improprii desfășurării procesului de învățămînt. În acest sens precizăm că, în iarna anului 1995, Colegiul Sanitar respectiv funcționa la subsolul Teatrului de Vară, în niște încăperi insalubre și neîncălzite. De asemenea, baza materială a Colegiului Sanitar este ca și inexistentă, biblioteca fiind dotată cu cîteva cărți de economie și contabilitate și nicidecum cu manuale de specialitate. Pentru toate acestea, un student trebuia însă să achite sume fabuloase de bani. *"Chiria în anul I la Teatrul de Vară a costat 3600 lei/oră, deci în jur de 2 milioane lei pe an. În anul II s-a majorat la 5000 lei/oră. Deși banii strînși din taxa de școlarizare erau de trei ori mai mulți decît costul chiriei, în aprilie 1996 cursurile au fost suspendate de același Vasile Budeanu, din cauză că nu-și achitase datoriile față de instituția care i-a oferit spațiul și nici măcar față de profesorii care ne predau"*, ne-a declarat Lăcrămioara Bîrzoi. Modul în care se desfășoară procesul de învățămînt la Univesitatea Populară Moldova demonstrează încălcarea flagrantă a Legii învățămîntului:

- încadrarea numai de profesori cu statut de colaborator și nu cu normă întreagă;
- clase alcătuite din 8-10 studenți în loc de minim 15 cît este prevăzut de lege;
- orele de curs se desfășoară numai vineri, sîmbătă și duminică;
- organizarea unor "cursuri prin corespondență" de învățători sau contabili.

Cu toate că la Universitatea Populară Moldova învățămîntul se improvizează, cei 13 sudenți ai anului III doresc să-și continuie studiile. *"Vasile Budeanu a lipsit la mai toate ședințele pe care el le-a anunțat. La ultima ședință a fost invitat și un domn de la un partid fantomă - Partidul Social Național Român - vecin, de altfel, cu încăperea unde avem noi sediul. Domnul Budeanu ne-a spus că nu mai putem continua cursurile din cauză că sîntem doar 10 elevi în grupă și deci nu se respectă legea. Bineînțeles că ne-am revoltat. După cîteva zile Vasile Budeanu a revenit și ne-a precizat că, dacă vrem să continuăm, să aducem o taxă de școlarizare de 1 milion de lei. De unde banii ăștia? Și în cazul în care i-am aduce ce șanse avem să obținem o diplomă?"*, a mai declarat Lăcrămioara Bîrzoi. La aceste întrebări ar fi trebuit să răspundă Vasile Budeanu, patronul Universității Populare și singurul membru al Colegiului Director al instituției amintite. Singura replică dată de Vasile Budeanu reporterilor cotidianului *MONITORUL* a fost: *"Nu dau nici un fel de declarații în presă indiferent de ce subiect este vorba"*. **(Silvia CRAUS)**

Încă o facultate care nu va fi autorizată

■ *este vorba de Facultatea de Drept a Universității "Mihai Eminescu" Botoșani, cu filială și la Iași*

Facultatea de Drept a Universității "M. Eminescu" Botoșani, cu filială și la Iași, nu are șanse să fie propusă spre autorizare de CNEAA nici în acest an. Această instituție particulară de învățămînt superior nu a fost autorizată nici prin HG 586/1995, prin care au intrat în legalitate toate universitățile particulare care îndeplineau standardele de autorizare. Majoritatea studenților de la această instituție a migrat către alte universități autorizate, dar au mai rămas destui pentru ca activitatea să continue în mod ilegal. De curînd, Universitatea "M. Eminescu" Botoșani a mai depus un dosar de autoevaluare prin care a cerut să fie supusă din nou verificării de către CNEAA. Bineînțeles, autorizarea s-ar putea face numai pentru studenții care au început acum anul școlar. Numai că membrii CNEAA care au vizitat universitatea au ajuns la concluzia că nu poate fi propusă spre autorizare. În primul rînd, datorită menținerii filialelor în mai multe județe din Moldova, printre care și Iași. Acest lucru este recunoscut chiar în dosarul de autoevaluare. Comisia consideră, de asemenea, că activitatea didactică se desfășoară în condiții improprii.

Spre deosebire de alte zone ale țării, unde au fost autorizate un număr mare de universități particulare, în Moldova numărul lor se menține mic, deocamdată. La ora actuală sînt autorizate numai cinci astfel de instituții, dintre care patru sînt în Iași. **(S.ARADEI)**

MONITORUL DE IAȘI

Sentință la Curtea de Apel

Zeyad Shaikha, acuzat de trafic de influență, rămîne în închisoare

Curtea de Apel Iași a respins cererea de eliberare provizorie sub control judiciar formulată de palestinianul Zeyad Shaikha **(foto)**, menținînd astfel soluția dată de Tribunal.

Vă reamintim, pe scurt, că Zeyad Shaikha a fost acuzat de comiterea infracțiunii de trafic de influență. Vasile Rusu, procurorul care a anchetat acest caz, a susținut că palestinianul a primit o sumă importantă pentru a interveni în eliberarea unui egiptean din arestul preventiv. Ulterior, egipteanul Mohamed Ali Ibrahim, care fusese arestat tot pentru trafic de influență, a fost pus în libertate. Tot el a fost cel care l-a reclamat pe Zeyad Shaikha, considerîndu-se victima unei uneltiri care a adus în buzunarul lui Zeyad suma de 7500 de dolari, sumă pe care pretinde că i-a oferit-o acestuia din urmă. Pe de altă parte, Zeyad Shaikha afirmă că este nevinovat și că procurorul nu a adus nici un fel de probe care să dovedească comiterea traficului de influență. Astfel, el a cerut Tribunalului să dispună eliberarea sa provizorie, cerere care i-a fost respinsă pe motiv că acuzațiile care i s-au adus sînt prea grave. Aceeași sentință a fost menținută și în urma recursului înaintat la Curte. Precizăm că prin această hotărîre nu se dă un verdict asupra vinovăției în ce privește traficul de influență; instanța verifică doar dacă sînt îndeplinite condițiile legale necesare punerii în libertate. **(Adina SCUTELNICU)**

La Teatrul "Luceafărul"

Salariile actorilor nu sînt plătite la timp

Actorii de la Teatrul "Luceafărul" nu au primit nici în această lună retribuțiile la timp. Ziua de salarizare a fost alaltăieri, 5 noiembrie, dar angajații teatrului nu au primit nici un ban. Actrița Camelia Poenaru ne-a declarat: "Luna trecută s-a întîmplat la fel, amînîndu-se ziua în care trebuia să fim retribuiți. Nu știu de ce. La noi sînt foarte mulți oameni care trăiesc efectiv din salariu. Mă îngrijorează ca această situație să nu devină o obișnuință." "De la începutul lunii septembrie am fost preveniți de Ministerul Culturii că vor exista probleme cu salarizarea. Chiar mă gîndesc cum de s-a descurcat totuși domnul Iacoban", a declarat actrița Doina Iakușievici, liderul sindical de la Teatrul "Luceafărul".

În vederea soluționării acestei situații neplăcute, pe data de 9 noiembrie este programată o ședință cu participarea primarului Constantin Simirad, a președintelui Consiliului Județean, Liviu Antonesei, și a directorului teatrului, Mircea Radu Iacoban.

"Colegii de la teatru sînt foarte nervoși. Și așa este foarte greu să trăim cu banii pe care îi primim. Presupun că este vorba de ceva ce depășește bugetul pe moment. Ceva ce nouă, ca instituție, ne scapă", a mai afirmat liderul sindical Doina Iakușievici. Menționăm că salariul unui actor absolvent nu depășește 120.000 lei, în timp ce salariul unui actor cu o vechime de 20 de ani se ridică abia la 250.000 lei lunar. **(Claudia SCHIȚELEA)**

Plata de după alegeri

Coadă la bani pe holurile Prefecturii Iași

■ *polițiștii de pază au "spart" mulțimea de președinți și vicepreședinți ai secțiilor de votare, obligîndu-i să aștepte în fața instituției*

Ieri, peste 70 de persoane au ocupat holul Prefecturii Iași. După terminarea alegerilor, singura situație care mai ridică probleme este efectuarea plăților indemnizațiilor cuvenite președinților, vicepreședinților și membrilor secțiilor de votare din județul Iași. Cele peste 70 de persoane de pe holul Prefecturii au așteptat ieri, în fața caseriei acestei instituții publice, să ridice banii alocați de Guvern în urma participării la desfășurarea alegerilor locale. Spațiul mic în care aveau de așteptat a contribuit de mai multe ori la confruntări verbale între cei care au stat la coadă. Membrii secțiilor de votare s-au acuzat reciproc de faptul că nu stau civilizat la coadă. Pînă la urmă au intervenit ofițerii din paza Prefecturii Iași, ajutați de polițiști, care au rupt rîndul în două, grosul cozii fiind invitat să aștepte în afara sediului instituției publice menționate.

Chiar și după această măsură, spiritele nu s-au calmat. Menționăm că un președinte și vicepreședinte al secției de votare primesc fiecare în parte cîte 175.000 lei, impozabil, pentru munca prestată timp de 7 zile, iar membrii secției de votare primesc fiecare în parte cîte 50.000 lei, impozabil, pentru munca prestată timp de 2 zile. La aceste sume se adaugă pentru fiecare cîte 10.000 lei pe zi, pentru plata protocolului pe care l-au consumat cît au stat în secția de votare. Judecătorul *Aurel Dublea*, președintele Biroului Electoral de Circumscripție Iași, a declarat cu cîteva zile în urmă că din totalul membrilor secțiilor de votare, în care intră și președinții și vicepreședinții, doar 10% au făcut această muncă din spirit civic, restul fiind tentați de banii care se acordă. *"20% din președinții secțiilor de votare nu erau pregătiți pentru a ocupa aceste funcții"*, a mai declarat judecătorul Aurel Dublea. **(M. GIUBERNEA)**

Casa Pătrată "fierbe"

Întîlniri secrete în cabinetele mărimilor județului

■ *primarul Simirad l-a vizitat în fiecare zi din această săptămînă pe ultimul prefect PDSR al județului Iași* ■ *întîlniri cu caracter secret au loc și în cabinetul lui Iordache Popa, vicepreședinte al CJ Iași din partea PNȚCD* ■

Ieri, *Constantin Simirad*, primarul municipiului Iași din partea PAC, s-a întîlnit pentru a treia oară în ultimele trei zile cu *Lucian Flaișer*, prefectul județului Iași, membru PDSR. Întîlnirile dintre cele două oficialități locale au stîrnit interesul presei, deoarece au fost ținute cu ușile închise și fără a se oferi explicații, după consumarea lor. Ieri, după ce s-a întîlnit cu primarul Iașului, prefectul Lucian Flaișer a dat ordin secretarei să nu mai fie deranjat de nimeni, inclusiv de presă. Constantin Simirad a declarat pe un ton sugubăț că vine așa des la prefect pentru a-și plînge unul pe umărul celuilalt în urma rezultatelor alegerilor generale, în care PDSR a pierdut guvernarea și ANL, din care face parte PAC, nu știe dacă va intra în Parlament. O altă explicație a întîlnirilor dintre cei doi a fost dată de *Andrei Trofor*, consilierul prefectului județului Iași, care ne-a declarat că vizitele au avut drept scop informarea reciprocă în legătură cu scandalul dintre Primăria Iași și SC Compiața SA, legat de preluarea de către prima instituție a piețelor din municipiul Iași. *"Faptul că domnul Simirad vine la Palatul Administrației Județene confirmă că între Primărie și Prefectură, conform celor declarate atît de prefect cît și de primar în diverse ocazii, există relații de bună colaborare în pofida unor tensiuni care au existat și care sînt inerente activității din administrația publică locală"*, a precizat Andrei Trofor. De asemenea, în mediile politice ieșene se zvonește că PAC și PDSR ar putea coaliza în cadrul Consiliului Județean Iași, pentru constituirea unei opoziții anti - CDR, după ce primele două formațiuni menționate au pierdut masiv în alegerile din 3 noiembrie. Reacționînd la acest zvon, *Liviu Antonesei*, președintele CJ Iași, ne-a declarat aseară că nici nu poate fi vorba de așa ceva. *"Am intrat odată în cabinetul prefectului, unde avea loc o astfel de ședință. Atunci se discuta problema unor garaje pentru care se eliberaseră titluri de proprietate"*, a mai precizat Liviu Antonesei.

Alte întîlniri secrete au avut loc în cabinetul vicepreședintelui Consiliului Județean Iași *Iordache Popa*, la care presa de asemenea nu a avut acces, dar al căror număr crește după anunțarea rezultatelor alegerilor generale. Pe rînd, prin cabinetul acestuia, s-a perindat aproape toată conducerea filialei Iași a CDR. Singura explicație plauzibilă a acestor întîlniri, dată de o sursă autorizată din CJ Iași, a fost că se pune la cale strategia pentru cîștigarea turului doi al alegerilor generale. **(M. GIUBERNEA)**

Un gardian cu debilitate mintală a primit dreptul să poarte pistol

Continuare din pagina 1A

Ba mai mult, uzînd de o adeverință mai veche, emisă de Comisia de expertiză a capacității de muncă, a înșelat vigilența medicilor de la «Socola» și săptămîna aceasta s-a internat". În fața situației create, *Gheorghe Costan* se vede dezarmat. *"Sînt conștient că din banii contribuabililor trebuie să-i plătesc concediile medicale. Deocamdată, n-am nici un mijloc legal pentru a-l da afară. Dacă-și prelungește în ritmul acesta concediile medicale, trebuie să aștept pînă totalizează șase luni. Abia după aceea, conform legii, am posibilitatea să-l aduc în fața unei comisii medicale și după examinare îl voi demite"* - a precizat Gheorghe Costan. Numai în perioada cursurilor de instruire, 50% din candidați au fost eliminați deoarece nu au corespuns standardelor. De la înființarea CGP în Iași, 500 de gardieni publici au fost demiși sau și-au dat demisia. Cu toate acestea, șeful CGP recunoaste că în rîndul gardienilor publici, datorită modului superficial în care se face examinarea medicală, se strecoară și bolnavi, unii dintre ei cu grave afecțiuni psihice.

Precizăm că *Nicolae Nălbaru* n-ar fi ajuns gardian public, dacă la CGP s-ar fi interesat cineva de trecutul său. Pe lîngă faptul că în perioada 1965-1966 fost internat la Spitalul de Psihiatrie "Socola" - cu diagnosticul "debil mintal" - și mai recent, în 1988 - cu alt diagnostic -, studiile făcute la Școala specială pentru deficienți mintali, din Tîrgu Mureș, ar fi ridicat semne de întrebare unui sociolog. Dar acesta nu este singurul caz, șeful CGP recunoscînd că *"mai sînt 4-5 gardieni cu situație similară, dar pentru că oamenii sînt în concedii medicale nu le poate desface nimeni contractul de muncă"*.

Medicul Cicerone Postelnicu, recunoscut pentru exigența sa la expertizări psihiatrice, afirmă că *"pentru nimic în lume nu i-aș da lui Nicolae Nălbaru un act medical din care să rezulte că este apt să poarte și să folosească o armă. Sînt stupefiat. Cum a putut fi încadrat un asemenea om în rîndul gardienilor publici?"*

RENEL este obligată să suporte cheltuielile de "spitalizare" ale industriei strategice

Odată încheiate alegerile parlamentare, conducerea RENEL se întreabă cît timp va mai rămîne în vigoare Ordonanța 13/1995, cea care reprezintă una din cunoscutele pîrghii de protejare a agenților economici așa-zis "strategici", inventate de guvern. Ordonanța 13 permite coloșilor industriali cu capital de stat achitarea eșalonată a datoriilor către RENEL pentru energia consumată. Beneficiind de această clauză, societățile de importanță "strategică" sînt ferite de pericolul deconectărilor, putînd ignora, astfel, plătirea debitelor către RENEL.

7 agenți economici au datorii de 10 miliarde de lei

Din acest motiv, bătălia pentru intrarea pe lista "strategicilor" a fost, anul trecut, una extrem de agitată. La Iași, de lobby-ul necesar s-a ocupat, ca în multe alte rînduri, senatorul *Ion Solcanu*. În prezent, 7 agenți economici par că nu au grija achitării datoriilor: Fortus, Terom, Iașitex, Comtom, Agmus, Avicola și Sazpic Miroslava. Cumulate, datoriile acestora către RENEL ating aproape 10 miliarde lei, sumă ce poate fi plătită eșalonat, în ani de zile. Situația, raportată la nivel național, capătă dimensiuni mult mai mari. În prezent, consumul de energie al celor de la Comtom, de exemplu, poate fi achitat pînă la sfîrșitul lui 1997 și, ulterior, ei pot beneficia de o nouă reeșalonare. Aceasta, deoarece Comtom achită, la ora actuală, și cu mare greutate, debitele din anii precedenți. Prin sistemul creat de Guvenul Văcăroiu, RENEL iese, bineînțeles, în pierdere. Miliardele de acum plătite peste 1-2 ani reprezintă o altă valoare, chiar și în ciuda penalizărilor pe care RENEL are voie să le pretindă doar în cazul nerespectării graficelor de eșalonare.

Mici înțelegeri prin intermediul telefonului

"Ordonanța 13 este evident un dezavantaj pentru noi. Dar, atît timp cît reprezentăm o regie autonomă dar totuși a statului, respectăm legea aflată în vigoare" - a declarat purtătorul de cuvînt al Filialei Rețele Electrice (FRE) Iași, *ing. Victor Slătineanu.* În cei doi ani trecuți de la apariția ordonanței, FRE Iași a trebuit să se limiteze la cunoscuta politică a amenințărilor, mai mult sau mai puțin diplomatice, și a "micilor înțelegeri" prin intermediul telefonului. La ora actuală, sediul administrativ al Fortus SA este deconectat, aceasta fiind singura posibilitate de constrîngere aflată la îndemîna furnizorului de energie. Același lucru s-a întîmplat de nenumărate ori, în ultimii doi ani, la toți agenții economici trecuți pe lista Ordonanței 13. În paralel, RENEL - cea mai importantă regie națională - nu a depășit niciodată cu adevărat criza financiară. Cum statul este reprezentat, de fapt, de fiecare cetățean în parte, costurile eșalonării datoriilor coloșilor industriali revin, deocamdată, tot contribuabililor. Este sigur că, cel puțin la Iași, conducerea RENEL și-a manifestat pentru prima dată fățiș aversiunea față de Ordonanța 13. **(S. STOIANOV)**

GRUPUL DE FIRME ROMFIN
ROMFIN
ROMANIA, IASI, B-DUL COPOU NR.4
TEL / FAX 004 - 032 - 214090, 214130
OFERTĂ SPECIALĂ
=STOCURI=
Grupul de firme ROMFIN pune la dispoziția doritorilor TONETA din aluminiu și sticlă, model avizat de Primărie.
Contactați-ne și veți avea surpriza plăcută să constatați că punem la dispoziția clienților noștri mai multe variante de tonete, mai multe modalități de plată, alte avantaje.

SERVICE AUTO TURISM TRANSPORT
Iași, str. Brîndușa nr. 35
angajează:
60 de șoferi pentru companie de taxi cu mașini Cielo
dispecere stație taxi (aspect fizic plăcut)
contabil casier cu experiență
Concursul are loc pe data de 8 noiembrie, ora 12.00 la sediul firmei.
Informații la ☎ 171076, mobil: 018/613582

NOU
Doriți să cumpărați ultimele apariții ale unor reviste străine ?
PUNCTUL DE DIFUZARE
a presei
din B-dul Independeței
(vizavi de magazinul NEST)
vă oferă:
Time Newsweek The Economist
Complete Car Ideal Home
Buisness Week New Europe
Paris Match Science et vie
Femme actuelle Elle Premiere
Pointe de vue
Action Auto-Moto La recherche
Arte et decoration

EuroBIT
Full Internet Access
Abonament lunar
str. A. Panu nr. 36, bl. 1B
tel. 032/ 21.40.10/ 21.14.94
21.00.30/ 21.00.31
http:// www.interbit.ro
Email - eurobit @.interbit.ro

La Spitalul universitar "Sf. Spiridon"

S-au tocit bisturiele medicilor chirurgi

■ *de asemenea, foarfecele mai mult rupe decît taie, iar pensele și clemele sînt ieșite demult din uz*

De aproximativ 20 de ani nu a mai fost schimbat instrumentarul necesar intervențiilor chirurgicale de la Clinicile de chirurgie ale celui mai mare spital din Iași și Moldova, "Sf. Spiridon", ne-au spus, cu mare nemulțumire, medicii chirurgi din această instituție. ***"Lipsesc lucrurile banale și ieftine și ideea de provizorat în care lucrăm ne duce cu gîndul la privațiunile ce există pe timp de război"*** - ne-a mărturisit ***dr. Mihai Stoian,*** medic la Clinica a III-a chirurgie. ***"De cum intru în sala de operație pentru o intervenție chirurgicală, în loc să mă pot concentra la maximum pentru ceea ce am de făcut, atenția îmi este atrasă de faptul că bisturiul nu taie cum trebuie. Și atunci simt cum mă enervez pe loc și apelez la puterea mea de autocontrol pentru a mă stăpîni. Deci nici nu am început bine operația și a și apărut sentimentul de nemulțumire".*** Bisturiile sînt uzate și repetatele operații de ascuțire le-a micșorat lama și acum arată ca niște andrele. Faptul că nu taie bine generează, uneori, traumatisme ale țesuturilor prin ruperea acestora. Foarfecele au fost și ele ascuțite de nenumărate ori și de tot atîtea ori li s-au strîns șuruburile. Dar continuă să rupă mai mult, și nu să taie. Pensele și clemele sînt ieșite de ani buni din uz, dar se folosesc în continuare, deoarece medicii nu pot opera cu mîinile goale, după cum ni s-a spus. Despre dotarea sălilor de operații cu monitoare nici nu mai poate fi vorba. Este adevărat, sînt de părere medicii chirurgi, că în acești ultimi ani a început să se practice chirurgia laparoscopică, pentru care s-a adus din străinătate un instrumentar foarte bun. Dar nu toate afecțiunile pot fi rezolvate prin această metodă. Sînt tumori maligne sau benigne ce pot fi extrase numai prin chirurgie clasică. ***"Dar chiar și în aceste condiții improprii de lucru, pe care medicii din Occident le aveau după al doilea război mondial, obținem performanțe comparabile cu ale lor. Și de fiecare dată cînd ne vizitează, ei rămîn uimiți de faptul că obținem aceleași rezultate pe care ei le au folosind instrumentarul cel mai sofisticat"***, a ținut să precizeze dr. Mihai Stoian. **(D. FECHET)**

Jumătate din populația județului este îndemnată spre vraci și vindecători

■ *asistența medicală este de șase ori mai proastă la sate decît în oraș* ■ *în comuna Cucuteni nu este nici un medic, iar în alte cîteva localități lucrează cîte un stomatolog* ■ *în 85 de comune sînt, pe hîrtie, numai 44 de medici pediatri*

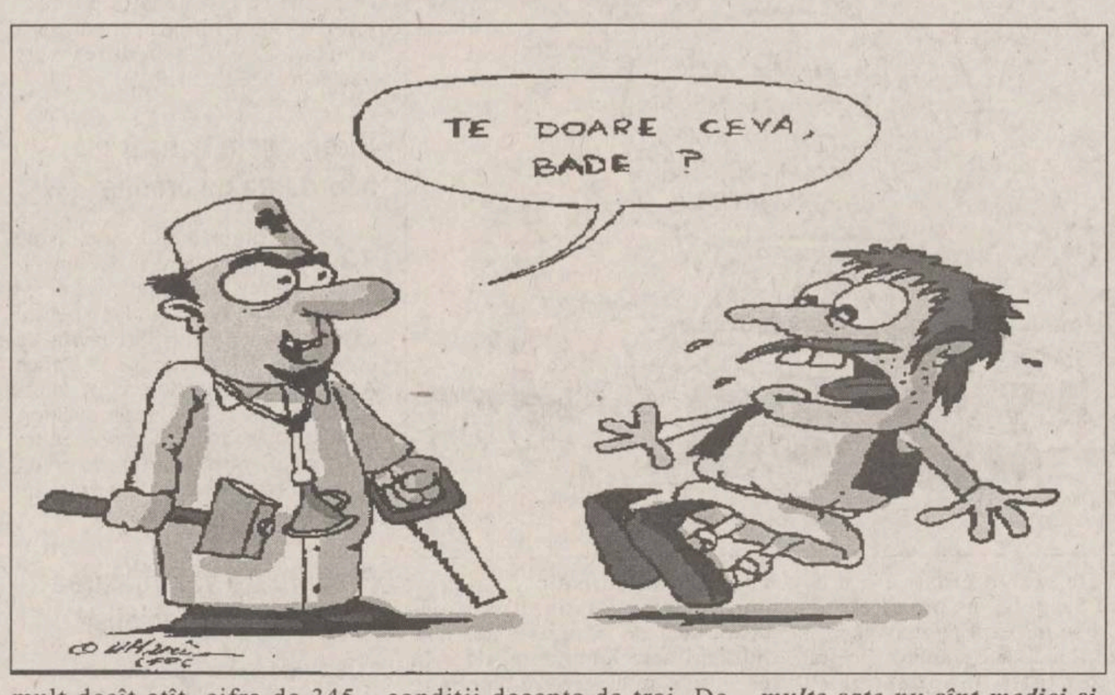
TE DOARE CEVA, BADE ?

Conform statisticilor Direcției Sanitare, în Iași sînt 2300 de medici, din care aproximativ 2000 sînt concentrați în rețeaua sanitară urbană și doar 345 în dispensarele rurale. În condițiile în care, în Iași, populația din mediul urban este egală cu cea din mediul rural, circa 400.000 locuitori, distribuția inegală a medicilor face ca sătenii bolnavi să fie de șase ori mai prost îngrijiți decît pacienții de la sate. Un scurt calcul arată că fiecărui medic de la oraș îi revin 200 de locuitori, în timp ce medicii de la sate trebuie să îngrijească, în medie, cîte 1202 locuitori. Mai mult decît atît, din cei 345 de medici care lucrează, teoretic, în mediul rural doar 44 sînt medici pediatri. Aceasta în condițiile în care mortalitatea infantilă la domiciliu la grupa de vîrstă 0-1 an situează centrul universitar Iași pe un loc fruntaș în țară. Cifrele Direcției Sanitare indică optimist că în fiecare dispensar rural lucrează, în medie, cîte patru medici, în timp ce asistența medicală în dispensarele de la orașe este asigurată doar de cîte doi medici. În schimb, bolnavii din orașe se pot adresa oricărui cabinet medical din policlinică sau din spital. Mai mult decît atît, cifra de 345 medici în rețeaua sanitară rurală indică mai degrabă numărul de posturi decît medicii care lucrează efectiv în aceste comune. Asta pentru că, în multe cazuri, medicii au obținut detașări în unitățile sanitare din oraș. Explicația migrației medicilor de la sate către oraș constă, se pare, în faptul că acestor medici nu li se asigură condiții decente de trai. De multe ori, ei au ca unic mijloc de transport o căruță, ineficientă în timpul iernii sau al ploilor. Schema repartiției medicilor în comunele din județul Iași relevă faptul că mai sînt încă dispensare în care nu este nici un medic. ***Dr. Mihai Frasin, directorul Direcției Sanitare Iași,*** este de părere că ***"aceste date nu sînt constante. În multe sate nu sînt medici și, oricum, este o schimbare permanentă în schema de personal din dispensarele rurale, pentru că mereu vin medici stagiari".*** Succesiunea de medici în dispensarele rurale face ca, în prezent, comuna Cucuteni să nu aibă nici un medic în dispensar, iar în comuna Probota să fie doar un medic, și acela stomatolog. Dispensarul din localitatea Fîntînele, precum și dispensarul Comarna au fost, de asemenea, părăsite de medici. În rest, o serie de comune sînt în grija a cîte unui singur medic (Aroneanu, Bosia, Dobrovăț, Grozești, Heleșteni, Ipatele etc), în timp ce în multe comune nu sînt repartizați medici stomatologi. Angajații Seviciului Plan din cadrul Direcției Sanitare ne-au relatat că o parte dintre comune nu au deloc cabinet stomatologic, iar sătenii care au probleme cu dantura trebuie să se deplaseze pînă la cea mai apropiată comună sau să vină la oraș. În schimb, nimeni nu se așteaptă ca în comunele care au cabinet stomatologic, acesta să fie dotat corespunzător, atît timp cît nici în oraș cabinetele de stomatologie nu primesc suficiente materiale. Angajații Direcției Sanitare consideră că Legea asigurărilor de sănătate va aduce mai mulți medici la sate. Atît doar că nimeni nu poate spune cînd se va vota această lege, așa încît, prezicerile care se fac pe marginea ei par a fi doar amînările Direcției Sanitare de a rezolva o problemă prea complexă ca să fie rezolvată. **(Cristina PETRACHE)**

CDR
EMIL CONSTANTINESCU
Președintele românilor
VOTAT
VOTAT

MONITORUL DE IAȘI

În opinia primarului Simirad

"Acționarii de la COMPIAȚA vor să cîștige ca la CARITAS"

Ieri, la Primăria Iași, o delegație de acționari ai SC COMPIAȚA SA a protestat împotriva hotărîrii ***primarului Constantin Simirad*** de a prelua în administrarea Consiliului Local Iași piețele "Alexandru cel Bun" și "Nicolina". Discuțiile, purtate pe un ton ridicat, au avut ca protagoniști din partea acționarilor COMPIAȚA SA pe ***Maria Axinte, Alexandru Iosub*** și ***Gheorghe Lupașcu.*** Aceștia și-au motivat cererea de menținere a piețelor în administrarea COMPIAȚA SA prin faptul că ***"în țară sînt orașe unde piețele sînt private"***, iar societatea în cauză a intrat în programul de privatizare în masă cu acest obiect de activitate. De asemenea, Maria Axinte a afirmat în cadrul discuțiilor că ***"mafia din piețe se datorează țiganilor care obțin autorizație de la Primărie".*** În replică, primarul Constantin Simirad a ținut să sublinieze că terenurile pe care se desfășoară activitatea sînt proprietatea Consiliului Local Iași, reprezentînd totodată și o sursă principală de venit la bugetul local. În cazul COMPIAȚA SA, aceasta nu poate decît să închirieze terenurile, iar plata chiriei și valoarea taxelor încasate - din care se scade un procent reprezentînd beneficiul societății, să fie vărsate la bugetul local. ***"Pentru ca Primăria să închirieze aceste terenuri, trebuie ca SC COMPIAȚA să plătească restanța chiriei la bugetul local, în valoare de circa 3 miliarde lei, calculat la 24.000 lei/mp/lună. Pînă la sfîrșitul săptămînii voi prelua cele două piețe în discuție. Acționarii au vrut să cîștige la COMPIAȚA cum s-a cîștigat la CARITAS, și au pățit ceea ce vedem acum"***, a mai declarat ieri primarul Constantin Simirad. **(Brigitta SCHLICH)**

Poliția tratează cu "îngăduință" o tentativă de viol

■ *o fată care a fost ținta agresiunii sexuale a unui individ, și care a chemat poliția în ajutor, a avut surpriza să-l vadă pe acesta, după numai jumătate de oră, sfidînd-o de la volanul unui Ford Scorpio*

Pe 21 octombrie a.c. , ***Paula U.*** (19 ani), din Suceava, a fost victima unei tentative de viol. Tînăra este studentă în anul I la Facultatea de Drept a Universității "M. Kogălniceanu" din Iași. În noaptea de 21 octombrie ea a fost vizitată la căminul în care locuiește de Ionuț Podcomîșnîi, din Suceava. Amenințînd-o că îi va tăia gîtul cu un cuțit, acesta a intenționat să întrețină relații sexuale cu studenta.

Precizăm că ***Ionuț Podcomîșnîi*** a încercat de mai multe ori să ia legătura cu Paula și să devină prieteni în perioada cînd aceasta era încă elevă.

Tînăra l-a refuzat și a început să îl evite. ***"Ionuț m-a urmărit din timpul liceului. Și părinții mei au fost amenințați de acest individ, motiv pentru care am făcut plîngeri repetate la Poliția din Suceava"***, ne-a precizat Paula U. Deși tînăra nu i-a dezvăluit agresorului adresa unde locuiește în Iași, acesta a găsit-o cu ușurință. Pe 21 octombrie, în jurul orei 0.00, Ionuț Podcomîșnîi a venit cu o mașină marca Ford Scorpio și a parcat în fața căminului unde locuiește tînăra. Agresorul a urcat în camera acesteia, de unde a luat-o cu forța și a tîrît-o în baie.

Fata a opus rezistență, apoi a început să țipe, rugîndu-l să o lase în pace. După ce a bătut-o, acesta a tîrît-o spre camera ei. După cum au declarat martorii (colegi de grupă care din motive obiective au preferat să nu li se decline identitatea), în cameră Ionuț Podcomîșnîi a dat drumul la muzică la maximum pentru a acoperi țipetele Paulei. Cîțiva colegi au spart ușa și au încercat să-l împiedice pe agresor să o violeze. ***"Ionuț a sărit cu un cuțit la unul dintre colegii mei, l-a scuipat, apoi a încercat să fugă"***, ne-a declarat Paula.

Cei care au intervenit au reușit să-l imobilizeze și au anunțat organele de poliție. La locul incidentului s-au prezentat doi sectoriști. După o discuție de cîteva minute, aceștia l-au luat pe Ionuț Podcomîșnîi spre secția de Poliție. Colegii victimei, martori la scena petrecută în cameră, au declarat că ***"polițiștii și agresorul au plecat spre Piața Nicolina ca niște buni prieteni. După 30 de minute Ionuț s-a reîntors în parcare, de unde și-a luat nestingherit mașina".*** Paula a încheiat: ***"Polițiștii care au venit nu au făcut nici măcar un proces-verbal, cu toate că m-au găsit răvășită și cu hainele rupte".*** Întrebat despre acest incident șeful Secției V de Poliție, ***maiorul Dorel Isăilă*** a declarat că ***"pînă acum nu am avut timp să ne ocupăm de caz deoarece o parte din cadre au fost imobilizate pe teren din cauza alegerilor".*** Maiorul Dorel Isăilă a mai precizat că lui Ionuț Podcomîșnîi i s-a făcut dosar, dar acesta este încă liber. ***"În funcție de ceea ce vor declara martorii și de hotărîrea instanței este posibil ca agresorul să fie acuzat de tentativă de viol"***, ne-a spus Dorel Isăilă.

La două săptămîni de la depunerea reclamației la Poliție, șeful Biroului de presă, Ioan Bodia, nu știe nimic de incident

Căutat la Biroul de Presă al Inspectoratului Județean de Poliție, maiorul Ioan Bodia, purtătorul de cuvînt al IPJ, a spus că nu știe încă nimic despre caz, urmînd să se mai intereseze. ***"Chiar trebuie să știu despre toate? Doar nu sînt o carte deschisă !"***, a spus Ioan Bodia. **(Alice MARCU)**

Sindicatele din învățămînt vor să aibă oameni în viitoarele ministere

■ *"Cu siguranță sindicatele vor avea un cuvînt de spus la distribuirea posturilor" - afirmă Gheorghe Isvoranu*

În contextul în care lupta pentru portofoliile guvernamentale a început de cîteva zile, Federația Sindicatelor din Învățămîntul Preuniversitar (FSIPR)

și-a arătat intenția de a participa la negocierile pentru posturile din Ministerul Învățămîntului. ***"Cu siguranță sindicatele vor avea un cuvînt de spus la distribuirea posturilor"***, ne-a declarat ***Gheorghe Isvoranu,*** prim-vicepreședintele FSIPR. Precizăm că, înainte cu o săptămînă de ziua alegerilor generale, FSIPR a încheiat un acord de colaborare cu USD prin care atît organizația sindicală cît și formațiunea politică au stabilit realizarea unor obiective comune după alegeri. Principalul punct al acordului de colaborare este majorarea salariilor în sectorul învățămînt și creșterea coeficienților de ierarhizare a salariilor. De altfel, FSIPR a sprijinit în campania electorală USD și candidatul acestui partid, Petre Roman, în lupta pentru Cotroceni. În urma rezultatului alegerilor, Gheorghe Isvoranu a mai declarat că există posibilitatea ca postul de ministru secretar de stat care pînă acum l-a ocupat prof.Romulus Pop să fie obținut de USD. **(S. CRAUS)**

Liderul profesorilor ieșeni, Gheorghe Isvoranu

O femeie a încercat să se sinucidă din gelozie

■ *după această încercare, ea afirmă că nu merită să te omori din acest motiv*

Andreea M., de 26 de ani, din Iași, a fost cuprinsă de disperare cînd a aflat, în urmă cu două săptămîni, că soțul ei are întîlniri, în afara programului, cu o colegă de serviciu. Căsătoria lor dura de șase ani și tînăra nu și-a putut închipui că omul pe care îl iubea atît de mult ar fi dispus să o înlocuiască așa de ușor. Discuția furtunoasă pe care a avut-o cu el i-a mărit și mai mult suferința, deoarece soțul i-a spus în față că ține mai mult la colega lui decît la ea. Andreea a simțit că tot echilibrul ei interior, pe care îl susținea și afecțiunea soțului său, s-a pierdut în cîteva secunde. Durerea resimțită era atît de mare, încît Andreea a dorit să o uite. Luni, dis-de dimineață, îngrozită de faptul că trebuie să înfrunte o nouă zi, a hotărît că mai bună este moartea. A înghițit 150 ml de soluție de bromocet și a intrat în comă. S-a trezit la Spitalul de Urgențe cu soțul lîngă ea, care i-a promis că nu o va mai face să sufere. Dar chiar dacă el nu se va ține de cuvînt, Andreea ne-a spus că nu va mai repeta gestul. Perspectiva morții a înfricoșat-o abia după ce și-a recăpătat cunoștința și consideră că trebuie să-și adune curajul pentru a înfrunta realitatea.

"Aceste tentative de sinucidere nu reușesc să rezolve problemele", ne-au spus medicii de la Clinica Medicală a Spitalului de Urgențe. ***"Cînd motivația gestului e sentimentală, cel care îl face dă dovadă de slăbiciune și nu dorește decît să impresioneze persoana iubită. Deși Andreea și-a recîștigat pentru moment soțul, este posibil ca în viitor să-l piardă din același motiv. Și atunci este mai bine să rezolve rațional situația decît să-și ducă viața între două tentative de sinucidere".*** **(D. FECHET)**

Din Basarabia

35 de profesori au venit să se documenteze în România

O delegație de 35 de cadre didactice din Republica Moldova au sosit în țara noastră în scopul de a se documenta în probleme de învățămînt preuniversitar. Profesorii moldoveni manifestă un interes deosebit pentru tipul de învățămînt care se practică în instituțiile de învățămînt special și, implicit, de diferite aspecte ale psihopedagogiei speciale. După o perfecționare în județul Vaslui, oaspeții basarabeni vor fi primiți de reprezentanți ai I.S.J. Iași, în data de 9 noiembrie.

Pe parcursul a două zile, cadrele didactice din R. Moldova vor vizita Centrul Școlar Iași, Centrul de Consiliere Familială, Casa de Copii Bucium și vor participa la dezbateri pe teme privind programul intuitiv-educativ și recuperatoriu în școlile pentru deficienți motorii. În cadrul programului mai sînt prevăzute o discuție în legătură cu aspectele reformei învățămîntului românesc și vizitarea unei expoziții de manuale alternative. Din delegația de profesori fac parte și reprezentanți ai Ministerului Învățămîntului și ai Inspectoratului Școlar din Chișinău. **(Anca DEBOVEANU)**

Festivitate la Prefectură

Nicolae Pepelea va ieși la pensie

Vineri, 8 noiembrie a.c., ***Nicolae Pepelea,*** directorul general în exercițiu al Prefecturii Iași, va împlini vîrsta de 70 de ani. Cu această ocazie, după cum ne-a declarat Andrei Trofor, purtătorul de cuvînt al Prefecturii Iași, se va organiza un mic ceremonial în cinstea funcționarului menționat. Precizăm că Nicolae Pepelea a depășit de mult vîrsta de pensionare, dar a fost rechemat la Prefectura Iași imediat după înființarea acesteia ca instituție publică.În urmă cu două săptămîni, prefectul Lucian Flaișer și-a dat acordul pentru înaintarea dosarului de pensionare al directorului general al Prefecturii Iași - Nicolae Pepelea, la Direcția Muncii și Protecției Sociale Iași. **(M.G.)**

Mircea Bejenaru și-a lovit prietenul cu cuțitul în piept

■ *Tribunalul l-a condamnat la șase ani închisoare*

Mircea Bejenaru din localitatea Bosia, județul Iași, a fost condamnat ieri la șase ani închisoare. El a fost găsit vinovat de tentativă de omor comisă asupra lui ***Constantin Bîrsan,*** unul dintre cei mai buni prieteni ai lui.

În ziua de 31 ianuarie 1996, cei doi au băut împreună o cantitate importantă de alcool, fapt care l-a făcut pe Constantin Bîrsan să-i mărturisească prietenului că i-a băut o sumă importantă de bani. În urmă cu doi ani, Mircea Bejenaru îi dăduse victimei mai mulți bani, rugîndu-o să-i facă o anumită piesă. Bîrsan îl amîna de azi pe mîine, pînă cînd s-a hotărît subit să-i spună adevărul. Momentul a fost ales însă fără inspirație, deoarece Mircea Bejenaru l-a lovit în piept cu cuțitul. Plaga profundă provocată victimei a necesitat 16-18 zile de îngrijiri medicale, dar, avînd în vedere zona vitală în care a fost aplicată, s-a apreciat că acuzatul a încercat suprimarea vieții lui Constantin Bîrsan.

Expertiza psihiatrică efectuată lui Mircea Bejenaru a stabilit că fapta a fost comisă cu discernămînt, deși acesta are o personalitate dizarmonică instabil-impulsiv.

Apărarea a apreciat că inculpatul a avut o reacție de moment și că nu a intenționat să-l lovească într-o zonă vitală. În ultimul său cuvînt, Mircea Bejenaru a solicitat clemență arătînd că are de crescut patru copii, dintre care unul este handicapat psihic. După cum am mai precizat, instanța l-a găsit vinovat și l-a condamnat la șase ani închisoare. **(Adina SCUTELNICU)**

Pensionarii Căminului de bătrîni "Sf. Constantin" au dinți noi

■ *cei 110 bătrîni sînt tratați gratuit de stomatologi greci aflați în stagiu la Iași*

Zilele acestea, Căminul de bătrîni "Sf. Constantin și Elena" este beneficiarul unui act de caritate mai puțin obișnuit. O echipă formată din cinci medici stomatologi greci care își fac stagiatura și specializarea la Iași vor trata, într-o primă fază, pe toți cei 110 bătrîni de aici. Din primăvara anului viitor, aceeași echipă va lucra la protezarea bătrînilor care au nevoie de danturi noi. În felul acesta, medicii vor acumula baremul necesar trecerii examenelor de specialitate, iar pensionarii vor beneficia de lucrări gratuite, de calitate. Menționăm că toate lucrările dentare se fac pe cheltuiala medicilor greci, cu materiale din străinătate. Majoritatea bătrînilor de la cămin au venituri foarte mici, ce nu le-au permis pînă acum rezolvarea problemelor legate de dantură. Deși la prima solicitare, bătrînii au fost circumspecți față de medicii străini și s-au temut să se lase pe mîna unor proaspăt absolvenți, acum, echipa nu mai reușește să facă față mulțimii de lucrări. Grija lor față de bătrîni este înduioșătoare. În fiecare zi, grecii transportă pensionarii pînă la Policlinica Stomatologică nr.1, cu propriile mașini, și îi aduc înapoi la timp pentru masa de prînz. ***"Medicul care îmi lucrează mie m-a întrebat ieri de vreo douăzeci de ori dacă mă doare. Îmi doream de mult să-mi rezolv problemele cu dinții, dar n-am avut bani"***, ne-a povestit o bătrînică. ***Mihaela Olteanu,*** directoarea căminului, ne-a spus că echipa de medici a venit aici după ce au fost refuzați în alte părți. ***"Cînd vin de la medic, aproape toți bătrînii vin și-i laudă pe stomatologii grecii. Am vrut să asigurăm noi transportul pînă la Policlinică, dar aceștia au dorit să facă un act de caritate pînă la capăt"***, ne-a declarat Mihaela Olteanu. **(Dana PAVEL)**

Protejează și sporește economiile dumneavoastră

CARNET DE INVESTITOR
FNI
FONDUL NAȚIONAL DE INVESTIȚII

Valoarea nominală a Unității de Fond
la 15 noiembrie 1995 10.000 lei
Valoarea la zi a Unității de Fond 22.540 lei

SC GELSOR SA București, Societate de valori mobiliare, membră a **Grupului Financiar GELSOR**, vă oferă următoarele servicii prin brokeri autorizați de către **Asociația Națională a Societăților de Valori Mobiliare:**

- Intermediere de valori mobiliare (acțiuni), pe piața bursieră și extrabursieră (incluzînd și consultanță)
- Consultanță acordată societăților pe acțiuni ce urmează a fi cotate la Bursa de valori București
- Modificări în Registrul Independent al Acționarilor în baza certificatului de moștenitor sau a actului de donație

GELSOR SA - Filiala Iași:

Punct lucru nr. 1 - Moara de Foc 35, nivel 2, tel: 215406

Punct lucru nr. 2 - Sărărie 6, mezanin, tel: 216253

FNI FONDUL NAȚIONAL DE INVESTIȚII

Relații suplimentare la tel. 01/3305470

Autorizat de Comisia Națională a Valorilor Mobiliare cu nr. 159/1995

Aberații la scara 1/1, în economia națională

"Agricultura de week-end"

CDR
EMIL CONSTANTINESCU
VOTAT
VOTAT
Președintele românilor

Într-o țară precum România, cu o populație rurală de aproape 45% din totalul locuitorilor, este imposibil de ignorat viața țăranilor și mai ales problemele agriculturii. Abia acum, după șapte ani de primitivism agrar, orășenii cu ceva pămînt sau cu rude la țară își dau seama ce greu e să fii țăran cu adevărat. Cînd se vorbește despre sate, ne gîndim imediat la cultura pămîntului și la creșterea animalelor. Dar nici opinia publică, nici "experții" de la direcțiile agricole nu sînt în stare să deosebească termenul de "economie agrară", care se referă doar la agricultură, de cel al "economiei rurale", domeniu care cuprinde toate activitățile productive din acest areal. În cîteva rînduri, atît cît permite spațiul unui cotidian, încercăm o analiză a ceea ce înseamnă economia rurală în România de azi, după șapte ani de pariuri succesive cu o agricultură lipsită de specialiști în managementul întreprinderilor agricole și văduvită de banii și creditele necesare.

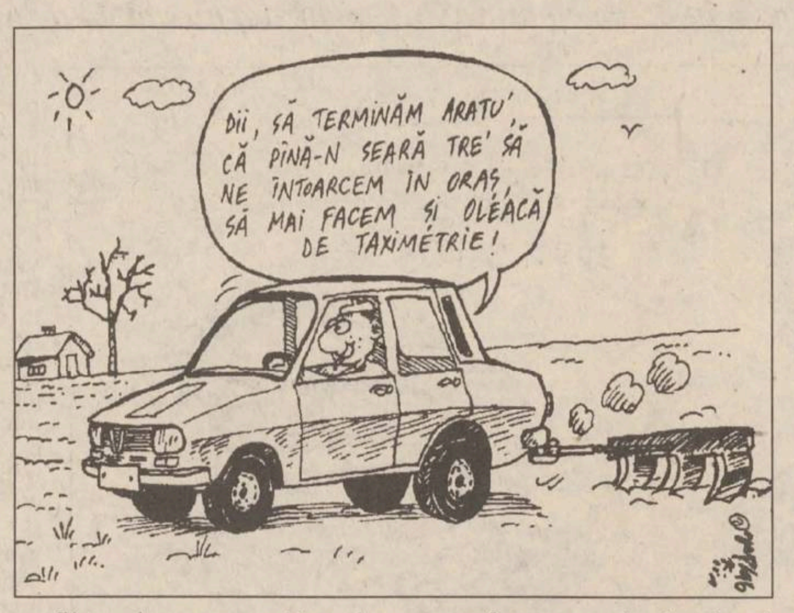
DII, SĂ TERMINĂM ARATU', CĂ PÎNĂ-N SEARĂ TRE' SĂ NE ÎNTOARCEM ÎN ORAȘ, SĂ MAI FACEM ȘI OLEACĂ DE TAXIMETRIE!

Evoluția agriculturii românești după 1990 și starea ei actuală nu corespund nici unui model occidental

Se dorește o agricultură modernă, bazată pe ferme de mari dimensiuni, bine dotate din punct de vedere tehnic. Însă realitatea, dominată de haosul existent, pare să contrazică acest lucru. Tehnica și tehnologiile cu care se efectuează lucrările agricole este veche (și chiar primitivă în unele privințe), iar o bună parte din aceste lucrări se realizează cu animale. Despre organizarea producției și metode moderne de lucru rareori poate fi vorba.

NOTA. Dacă într-un sat de 200 de familii, un număr de zece dintre acestea posedă cîte un tractor, satul poate fi considerat unul bogat. Dintre aceste zece familii, doar una-două au suficient pămînt și resurse financiare pentru a putea visa la o ***microfermă.*** Dar pentru realizarea acestei microferme mai trebuie experiență, asistență și acordarea de credite avantajoase. Astăzi, cei mai mulți țărani, arată statisticile agrare, muncesc doar ca să aibă o mămăligă pe masă pentru a doua zi și doar ca să-și poată întreține copiii la casele lor.

Formele de practicare a agriculturii nu sînt cele mai rentabile

Dacă fostele ferme de stat se descurcă "destul de bine", urmare a unor privilegii financiare și bancare oferite de guvernanți foștilor și actualilor directori de IAS, despre restul întreprinderilor agricole nu se poate spune același lucru. Gospodarii individuali și asociațiile familiale obțin, e drept, mai mult decît primeau înainte de la CAP, dar - pe ansamblu - producția nu este la fel de mare.

NOTA. S-au înființat asociații de producători, uneori rentabile, dar care generează conflicte între membri și conducere. În aceste conflicte, de pe urma cărora de regulă păgubiți ies producătorii, deseori se mizează pe naivitatea și pe buna credință a țăranilor, aceștia nefiind experți în interpretarea contractelor de asociere. ***Fermele particulare, performante și de dimensiuni mari, arendate de specialiști, se pot număra pe degete.***

Apariția "agriculturii de week-end"

Consecință a drepturilor de proprietate asupra pămînturilor expropriate sub regimul comunist, mulți locuitori ai orașelor au fost împroprietăriți, conform Legii 18/1991. Astfel, a apărut "agricultura de week-end" - total neperformantă, cu rezultate, în cele mai fericite cazuri, asemănătoare unor producții mediocre.

Legea arendei există, dar nu este aplicată

În ultima vreme, arenda se face, chiar pe suprafețe importante, dar nu conform normelor legale, ci după ureche. Pămîntul se arendează doar pe încredere, fără a se întocmi acte legalizate, doar în baza unor înțelegeri verbale între proprietar și arendaș. Astfel, proprietarii ajung la mîna unor arendași necinstiți care nu vor să mai recunoască "valabilitatea" înțelegerilor sau ale proceselor-verbale "de mînă" - simple hîrtii care nu au valoare juridică, în cazul unor procese de revendicare.

NOTA. Primim la redacție multe plîngeri și reclamații ale unor proprietari de pămînt care s-au trezit înșelați de arendași. Sumele cu care aceștia și-au păgubit victimele sînt cuprinse între 1,5-4 milioane de lei - bani care, pentru un agricultor înseamnă enorm. Dacă păgubitul acționează în instanță pe arendașul necinstit (deși țăranii au repulsie de justiție și uși de tribunale), șansele de a recupera banii sînt practic zero. Un asemenea proces ar dura cel puțin trei ani - timp în care respectivului țăran i-ar trebui bani și pentru proces, dar și pentru lucrările agricole ale următoarelor campanii agricole. Iată ce înseamnă să lași proprietarul de pămînt la mîna unor arendași care nu vor să respecte Legea arendei!

Birocratism bancar în acordarea de credite

S-au înființat multe organisme și instituții financiare și de consultanță în domeniul agrar, dar acestea sînt prea puțin solicitate pentru că nu oferă posibilități ***reale*** de cooperare. De exemplu, la Banca Agricolă numărul de credite acordate țăranilor și micilor producători agricoli este infim, iar procedura de aprobare a solicitărilor de credit este întortocheată și fără sorți de izbîndă.

Prețuirea și valorificarea adevăraților specialiști

Dezvoltarea economiei rurale nu se va putea face doar cu falsul interes afișat de "reprezentanții statutului". Este nevoie de aportul specialiștilor, de experți în economie agrară, de oameni tineri cu idei și putere de muncă. Iașul, ca centru universitar de prim rang, lansează în fiecare an tineri absolvenți (agronomi, medici veterinari, zootehniști, ingineri specializați în mecanica agricolă etc.). Aceștia îngroașă rîndurile șomajului intelectual, în timp ce țăranul și agricultura se zbat în primitivismul Evului Mediu.

Cînd vor apărea fermierii în locul "orășenilor ruralizați?"

Dacă nu se intervine cu legi speciale în viitorul Parlament, este greu de apreciat cît va dura această tranziție a economiei rurale. Cea mai anevoioasă va fi trecerea de la agricultura cu unitatea de bază "familia", la agricultura bazată pe ***mica și marea fermă.***

Marile exploatări agricole de terenuri nu se vor putea realiza cu "orășeni ruralizați", prin ***agricultura de week-end***, cărînd aracii și sapa cu portbagajul de Dacia și arînd pămîntul cu calul sau boul. Noul guvern își poate apropia țăranii, oferindu-le posibilitatea de a deveni fermieri adevărați.

Bursele de mărfuri agricole - un vis prea îndepărtat pentru Iași

Mulți dintre teoreticienii agriculturii declară, în ultima vreme, că totul ar fi pregătit pentru înființarea burselor de mărfuri agricole și că acestea ar duce rapid la revitalizarea agriculturii naționale.

La ora actuală, singura bursă de acest tip din țară funcționează la Arad, dar la ședințele sale participă un număr mic de producători și foarte puțini consumatori locali, care practic negociază prețurile.

Buna desfășurare a operațiunilor la o astfel de bursă presupune prezența unui număr mare de producători și de consumatori dar și existența unor cantități apreciabile de mărfuri agricole tranzacționate. În România există multe unități agricole mari, dar cererea pieței nu este acoperită. Pentru epuizarea stocurilor ajung doar filierele tradiționale de distribuție.

Participarea la o bursă de mărfuri agricole cere o producție serioasă, care nu se poate obține de la țăranii posesori a doar 2-3 hectare de pămînt lucrat cu caii sau cu boii. În județul Iași există peste 80.000 de proprietari agricoli beneficiari ai legii fondului funciar, cu o suprafață medie de 1,67 ha (media pe țară este de 1,7 ha). Aplicarea defectuoasă a legii și, deseori, încăpățînarea țăranilor au dus la apariția proprietăților formate din multe loturi de dimensiuni mici aflate la distanțe mari între ele. ***Știind că în întreg județul s-au vîndut circa 700 de tractoare particularilor, un calcul sumar arată că sub 1/5 din teritoriul arabil aflat în proprietate privată poate fi lucrat mecanizat*** (considerînd că tractoarele lucrează la capacitatea maximă de 60 ha/an).

Înainte de a apărea bursele de mărfuri agricole trebuie să se ajungă la ***ferma de dimensiuni medii, de 15-20 ha.*** Legal, mai sînt multe de făcut în acest sens: nu este reglementat modul de înstrăinare și cumpărare a pămînturilor; proiectul de înființare a ***Agenției Naționale de Dezvoltare Rurală*** (care, printre altele, mediază schimburile de terenuri între proprietari sau proprietari și stat) este blocat de mult timp la Parlament.

Pentru a ieși din impas trebuie revigorate micile societăți industriale și de prestări servicii (mori, făbricuțe, ateliere). Astfel s-ar atrage o mare parte din proprietarii de pămînt în alte activități lucrative, iar pămîntul va putea fi vîndut sau dat în arendă.

Cooperativele agricole și asociațiile de producători de azi nu sînt decît soluții de moment, specifice acestei etape de tranziție. ***Neculai Olaru,*** director în cadrul Direcției Agricole Iași, consideră că: ***"Modelul ideal pentru agricultură îl reprezintă asociațiile input-output în care membrilor li se furnizează materiile prime și materialele necesare, iar producția este valorificată la nivel de asociație".*** Acest tip de asociație poate participa la ședințele bursiere. Ea este afiliată la o asociație profesională, iar reprezentanții ei se întîlnesc periodic cu delegați similari pentru a discuta evoluția raportului cerere-ofertă și gradul de acoperire a cheltuielilor prin preț.

Apariția burselor de mărfuri agricole trebuie nemijlocit legată de crearea unei agricultori cu rezultate bune și cît mai puțin dependentă de capriciile vremii.Chiar dacă s-a produs într-un moment favorabil agriculturii noastre, anul 1995, deschiderea Bursei de mărfuri agricole Moldova' a rămas un proiect nerealizat încă, pentru că astăzi ringul acesteia este gol.

Documentar realizat de Iulian HAREA și Silviu ALUPEI)

DESCOPERIREA UNUI NOU CONCEPT:

DOUĂ MAȘINI ÎNTR-UNA SINGURĂ !

DAEWOO DAMAS

DAMAS COACH e ideală pentru familia ta, cu cele 7 locuri ale sale. Flexibilitatea amplasării acestora oferă confort absolut celor 7 pasageri, dar și spațiu suplimentar pentru transport bagaje sau marfă.

DAMAS VAN e ideală pentru afacerea ta: designul acoperișului înalt creează un volum mare de încărcare.

- 2 locuri, capacitate mică și medie de transport marfă

- transport pasageri 7 locuri
- adaptabilă și pentru transporturi marfă / bagaje
- modele: STD, DLX, SUPER + A/C

Caracteristici generale:
- motor 3 cilindri în linie, 4 timpi
- transmisie manuală cu 4 trepte: COACH STD și VAN
  cu 5 trepte: DLX și SUPER + A/C
- capacitate cilindrică 796 cmc
- putere max. 38 CP / 5000 RPM
- cuplu max. 6,4 kg m / 3000 RPM
- acces lateral dublu prin uși glisante
- acces spate prin ușă hatchback

Un partener de încredere în afacerea ta.
Un prieten pentru familia ta.
Mașina pe care ai așteptat-o în fiecare moment.

DAMAS e ideală pentru traficul urban: se descurcă în orice condiții, se strecoară oriunde, se parchează oricum. Pentru că exteriorul său mic adăpostește un interior mare. Iar consumul mic de carburant oferă o mare economie. Este ajutorul afacerii tale, dar și prietenul familiei tale.

Tip	Preț (USD)
VAN	8.500 USD
COACH STD	8.900 USD
COACH DLX	9.500 USD
COACH SUPER + A/C	11.300 USD

* Plata în lei la cursul BNR al zilei de luni a fiecărei săptămâni

+ Distribuitorii autorizați RODAE întotdeauna la dispoziția dvs.

IAȘI INTERNAȚIONAL-COMPLEX SERVICE Tel: 032/13.76.20 Fax: 032/13.01.25 • **BUCUREȘTI** EUROCAR Tel: 01/628.31.45 Fax: 01/312.80.66 • **BUCUREȘTI** - EUROSERVICE S.R.L. Tel: 01/675.66.95 Fax: 01/330.39.99 • **BUCUREȘTI** RĂDĂCINI Tel/Fax: 01/210.76.52/211.10.46 • **BUCUREȘTI** - SEBASTIAN S.R.L. Tel: 01/330.28.52 Fax: 01/330.60.09 • **BUCUREȘTI** - EUROCENTER-BĂNEASA Te: 01/665.60.35 Fax: 01/666.42.67 • **BUCUREȘTI** CAR SERVICE STAR Tel: 01/650.56.82 Fax: 01/311.12.99 • **ALBA-IULIA** SATEX S.R.L. Tel: 058/81.04.57 Fax: 058/81.01.53 • **ARAD** I.A.T.S.A. Tel: 057/28.78.38 Fax: 057/28.73.66 • **ARAD** FRANCKMAR Fax: 057/28.96.00 • **BACĂU** I.A.T.S.A. Tel: 034/15.27.30 Fax: 034/16.13.90 • **BAIA MARE** SERVICE AUTO MUREȘAN Tel/Fax: 062/41.57.30 • **BAIA MARE** I.A.T.S.A. Tel: 062/42.45.86 Fax: 062/42.33.03 • **BÂRLAD** I.A.T.S.A. Tel: 035/41.43.21 Fax: 035/41.51.89 • **BISTRIȚA** COMAUTOSPORT Tel/Fax: 063/23.15.50/25.01.93 • **BOTOȘANI** SATT Tel: 031/53.12.15 Fax: 031/53.17.99 • **BOTOȘANI** XANDOR Tel: 031/52.50.39 Fax: 031/51.44.80 • **BRAȘOV** I.A.T.S.A. Tel: 068/31.12.46 Fax: 068/31.25.96 • **BRAȘOV** ROMINTRADE S.A Tel/Fax: 068/15.39.88 • **BRĂILA** COMIHAIL Tel: 039/68.60.39 Fax: 039/68.13.10 • **BUZĂU** AGROMECANICA S.A. Tel: 038/41.59.12 Fax: 038/42.32.40 • **CÂMPINA** GIA MOTORS Tel/Fax: 044/37.48.50 • **CLUJ** I.A.T.S.A. Tel: 064/41.07.68 Fax: 064/41.07.65 • **CLUJ** FELEAC Tel: 064/43.84.41 Fax: 064/43.84.42 • **CONSTANȚA** CAMSAS Tel: 041/66.42.95 Fax: 041/69.17.56 • **CONSTANȚA** I.A.T.S.A. Tel: 041/64.28.47 Fax: 041/64.24.91 • **CARANSEBEȘ** TEO&MARY OIL Tel: 055/51.45.69 Fax: 055/22.51.15 • **CÂMPULUNG** I.A.T.S.A. Tel: 048/21.63.99 Fax: 048/81.47.24 • **CRAIOVA** CENTRUL DE VÂNZĂRI ȘI SERVICE Tel: 051/14.46.52 Fax: 051/14.59.79 • **CRAIOVA** REDEXIM Tel/Fax: 051/41.48.88 • **DEVA** DACIA SERVICE Tel: 054/22.58.40 Fax: 054/22.58.41 • **FOCȘANI** DIVERSIS S.A. Tel: 037/62.35.27 Fax: 037/61.75.89 • **GALAȚI** I.A.T.S.A. Tel: 036/44.26.33 Fax: 036/46.29.54 • **GIURGIU** PRODAS Tel: 046/21.35.23 Fax: 046/22.28.94 • **MIERCUREA CIUC** I.A.T.S.A. Tel: 066/12.48.08 Fax: 066/12.39.62 • **ONEȘTI** MIHOC Tel: 034/31.19.42 • **ORADEA** (FELIX) I.A.T.S.A. Tel: 059/46.39.16 Fax: 059/43.14.80 • **PETROȘANI** GENERAL TRANS S.A. Tel: 054/54.20.40 Fax: 054/54.13.54 • **PIATRA NEAMȚ** TRANS SERV S.R.L. Tel/Fax: 033/22.19.00 • **PITEȘTI** I.A.T.S.A. Tel: 048/63.42.00 Fax: 048/63.02.06 • **PITEȘTI** CARA S.A. Tel:/Fax: 048/62.56.40 • **PLOIEȘTI** FAREDO S.R.L. Tel: 044/11.38.98 Fax: 044/11.43.58 • **RÂMNICU-VÂLCEA** INDACOM S.A. Tel/Fax: 050/73.70.21 • **REȘIȚA** MERCUR S.A.. Tel: 055/23.16.12 Fax: 055/22.50.21 • **SATU MARE** I.A.T.S.A. Tel: 061/73.08.20 Fax: 061/73.61.68 • **SIBIU** I.A.T.S.A. Tel: 069/22.88.83 Fax: 069/22.96.62 • **SLATINA** I.A.T.S.A. Tel: 049/43.41.90 Fax: 049/43.43.94 • **SLOBOZIA** MIVA SERV Tel/Fax: 043/23.12.03 • **SUCEAVA** I.A.T.S.A. Tel: 030/21.35.10 Fax: 030/22.52.78 • **SUCEAVA** SEVERIN Tel: 030/21.00.32 Fax: 030/52.03.69 • **TECUCI** WOTAN IMPEX S.R.L. Tel/Fax: 036/81.28.58/81.79.54 • **TIMIȘOARA** I.A.T.S.A. Tel: 056/20.02.15 Fax: 056/20.02.16 • **TIMIȘ GIROC** GIROTIM LTD. Tel: 056/18.41.55 • **TÂRGOVIȘTE** VIRAFATI PROD SERV COM S.R.L. Tel/Fax: 045/63.49.31 • **TÂRGU-JIU** I.A.T.S.A. Tel/Fax: 053/21.27.96 • **TÂRGU MUREȘ** MONDO TRADE Tel/Fax: 065/16.67.75/16.13.81 • **TÂRGU MUREȘ** I.A.T.S.A. Tel: 065/16.55.44 Fax: 065/16.80.26 • **TULCEA** S.C. AGROMEC Tel: 040/52.36.07 Fax: 040/52.39.04 • **TURNU-SEVERIN** I.A.T.S.A. Tel: 052/31.47.72 Fax: 052/31.19.83 • **VÂLCEA** AUTOSERVIL Tel/Fax: 050/71.04.57

DAMAS: Un partener de încredere, un prieten de familie.

RODAE
AUTOMOBILE

Arhivele, despre cea mai veche meserie de pe Pămînt

Damele de consumație, acum o sută de ani

■ *activitatea caselor de toleranță avea o însemnătate de o deosebită importanță, fiind supravegheată îndeaproape de primarul orașului*

Dacă acum o sută de ani practicarea prostituției și existența caselor de toleranță era ceva popular și normal, astăzi acest lucru a devenit un subiect aproape tabu. Cîteva firave inițiative parlamentare au intenționat să pună din nou practicarea celei mai vechi meserii într-un cadru legal, dar fie pudoarea, fie alte probleme mai mult sau mai puțin stringente au pasat această chestiune într-un viitor incert. Mai multe publicații și posturi de radio și televiziune au efectuat, în diverse conjuncturi, teste de opinie în legătură cu această chestiune și covîrșitoarea majoritate a celor chestionați au fost de acord cu legalizarea prostituției. Colegii noștri de la "Monitorul de Bacău" au cercetat prin arhive și a descoperit că acum 100 de ani prostituția era o meserie curentă la Bacău, nelipsită, desigur, de încercările "fetelor" și ale matroanelor de a fenta, pe ici - pe colo, legea și fiscul.

Sifilisul făcea ravagii printre soldații garnizoanei Bacău

Iată cum erau privite aceste lucruri încă din 1896. În luna martie a acelui an, Serviciul Sanitar întocmea un dosar către primarul de atunci în care se făcea cunoscut faptul că au fost găsite cinci fete între 15 și 21 ani ce practicau clandestin prostituția. Medicul Serviciului Sanitar cerea formarea unei comisii compuse din șeful Poliției, primar și medicul urbei pentru a le înscrie din oficiu în registrul prostituatelor pe Rodica Dumitrașcu de 21 ani, Mara Caraivan de 17 ani, Victoria Bezim 17 ani, Isabel Rășcanu 21 ani și Lenuța Bolici de 15 ani - ***"fete, de care avea cunoștință populația și poliția"***. Înscrierea în registrul femeilor prostituate se făcea conform aticolului 5 al regulamentului privitor la practicarea acestei meserii, articol ce admitea practicarea prostituției doar în casele de toleranță. În același an primarul era înștiințat de faptul că mai mulți soldați ai garnizoanei au fost contaminați cu ***"siphilis"***. Medicul urbei cerea ca fetele, de la care se molipsiseră soldații să fie internate în spitalul "Pavel și Ana Cristea". Se pare că în acel an bolile venerice cunoscuseră o mare răspîndire, iar existența în număr atît de mare a îmbolnăvirilor era astfel motivată: ***"Dacă se observă salariați mulți atinși de afecțiuni venerice, aceasta ține că prostituția clandestină este la apogeul său și că aceasă prostituțiune nu se poate supraveghea, din care cauză afecțiunile venerice se propagă pe o scară foarte largă și mai cu seamă pentru soldații garnizoanei."***

Primarul avea totul sub control

Doi ani mai tîrziu se ameliorează situația cît de cît. În aprilie 1898 dintr-un dosar înaintat Primăriei aflăm că pe strada Vasile Alecsandri la nr. 26 locuia o femeie de 48 ani, Lenuța Balea, de meserie ***"bărbierească"***. Aceasta avea trei fete, care practicau clandestin prostituția. În dosar se specifica: ***"Bărbieria din față maschează prostituțiunea a doua care se exercită în dos. Deși publicul și poliția au cunoștință de ceea ce se întîmplă la numărul 26 nu s-a luat nici o măsură. Avem onarea, domnule Primar, să vă rugăm a se trece la înscrierea fetelor în registru, conform regulamentului, și a se închide bărbieria care maschează rușinosul comerț ce se face acolo."***

În urma unui control al Poliției se constata că la două din casele de toleranță ale vremii, a Minei Rosenkrantz, respectiv a Leei Darvin, medicul orașului nu mai făcuse vizitele săptămînale de o lună și astfel ***"nu se asigură populației sănătatea necesară"***. Mina Rosenkrantz, patroana celei mai solicitate case de prostituție, dar și cu cele mai multe reclamații, trebuia să-și mute "stabilimentul" din strada Traian în str. Rachova. I se aprobă mutarea, dar în urma reclamațiilor făcute de locuitorii din apropierea casei sale, este nevoită să solicite primarului mutarea în str. Neagoe Vodă, în casele Ecaterinei St. Comănescu - văduvă din București. Reclamanții cereau mutarea stabilimentului Minei Rosenkrantz deoarece ***"în sus pe stradă se află casa preotului, strică liniștea, sînt văduve, care au chiriași ce amenință cu părăsirea gazdelor lor"***.

Condicuța costa 6 lei, iar taxa la Primărie 24 de lei

Deși era de preferat ca toate prostituatele vremii să fie înscrise la o casă de toleranță, pentru că astfel îi venea mai ușor medicului urbei să le examineze, totuși se permitea și profesarea în particular, dar cu o condiție: să fie înscrise în registrul de femei prostituate și să-și achite taxa de 24 lei către Primărie, plus 6 lei pentru a primi ***"condicuța de sănătate"***, care certifica starea sănătății lor. Un exemplu în acest sens este o cerere a două prostituate, Lina Bergman și Rosa Bercovici, care solicitau primarului să le aprobe practicarea prostituției în particular. O parte dintre prostituate de la casa Minei Rosenkrantz solicitau să fie șterse din registru, motivînd că nu vor mai profesa această meserie. Dar ele, de fapt, erau trimise de patroană în alte locuri ***"cu aceleași angajamente"***. În urma acestei sesizări, șeful poliției cerea primarului ca persoanele în cauză să fie reînscrise. Tot primarul era acela care trebuia înștiințat despre contaminarea unor persoane cu diferite boli venerice: soldatul Munteanu Vasile luase blenoragie de la o prostituată din casa Rosenkrantz, soldatul Gheorghe Crețu se molipsise de aceași boală de la servitoarea Savastița, aflată în serviciul familiei inginerului Chimescu. Din tabelele întocmite lunar de Consiliul de Hygienă și Salubritate publică, reieșea că existau doar două bordeluri. Din anumite cereri și adrese făcute primarului se poate observa că pe lîngă cele două stabilimente ale Minei Rosenkrantz și Leei Darvin mai erau și altele: casa Leei Prumberg, a Mariei Jelt din str. Plevnei, a Lisei Grimberg, cea a Rebecăi Laver. Aceasta din urmă își deschisese bordel în str. Neagoe Vodă fără a primi autorizație de funcționare, dar în urma unor reclamații își mută stabilimentul în str. Cremenea și de aici în str. Fabricilor. Există date certe la Arhivele Naționale care relevă foarte clar că tot ceea ce se întîmpla în oraș era normal, că primarul lua toate măsurile și că prostituția era privită ca o meserie, drept pentru care orice încercare de a o înlătura era zadarnică. Și se pare că este în continuare. **(Simona ACATINCĂI)**

CDR
EMIL CONSTANTINESCU
VOTAT
Președintele românilor

În Cluj Napoca

Un camion din Suceava a omorît un jandarm și a rănit grav alți 7

În cursul acestei săptămîni, în municipiul Cluj-Napoca, a avut loc un grav accident de circulație, în care a fost implicată o mașină din Suceava. În urma acestui accident, un subofițer a murit, iar alți 7 au fost grav răniți. Aflîndu-se pe o stradă din municipiul Cluj-Napoca, șoferul autotrenului cu numărul de înmatriculare 31 SV 646, aparținînd Societății Comerciale ORIZONT din municipiul Suceava, *Constantin Cristian Crainiciuc,* de 26 de ani, nu a acordat prioritate unui camion al Batalionului de Jandarmi Cluj, de care s-a izbit violent, în apropierea unei intersecții. Urmările acestui accident au fost tragice: sergentul Călin Neag, de 20 de ani, care se afla la volanul camionului care aparține Batalionului de Jandarmi Cluj, a murit în spital, la puțin timp după producerea accidentului. Alți 7 subofițeri care se aflau în camion au fost grav răniți, trei dintre ei avînd puține șanse de a supravietui. Cele două mașini au fost grav avariate. Cercetările în acest caz au fost preluate de către Parchetul Militar Cluj. **(Dana CHIHAIA)**

Meserii pe care pîntecul nesățios al timpului le trece în uitare

Țapinarii din munții Neamțului vor deveni mai rari decît caprele negre

Pentru unii tineri, țapina și baltagul sînt niște cuvinte ce vin din negura timpului

Deși exploatarea forestieră a născut mulți milionari în ultimii ani, țapinarii "veritabili" sînt pe cale de dispariție. Tot mai rar se aud în Munții Neamțului "hăulelele" melodice ale țapinarilor - niște sunete cîntate- specifice acestui meșteșug. În timp ce unii se îmbotesc, cei de la munca de jos o duc din ce în ce mai greu. Valea Tarcăului este una din cele mai renumite zone de exploatare forestieră din țară. Sînt mulți cei care au lăsat ani de muncă în pădurile acestea. Dincolo de splendoarea priveliștei montane, drumul nereparat din timpul pe cînd mărșăluiau pe el trupele ***"prințului de la Viana"***, imobilele forestierilor lăsate în paragină, ca și oamenii gîrboviți de muncă și griji, nu te întîmpină o imagine prea optimistă.

La 11 km de la Tarcău, județul Neamț, se află Sectorul de exploatare forestieră Brateș, care își împarte pădurile din zonă cu Sectorul Tarcău. Inginerul ***Vasile Crușitu***, șef sector Brateș, ne spune: ***"Din peste 400 de muncitori cîți aveam înainte de 1989 la acest sector, am rămas acum numai cu 150. Ne-au plecat meseriașii cei mai buni, în mare parte pentru că s-au pensionat. Prin încadrarea forestierilor în grupa I de muncă, la 50 de ani și cu vechimea pe care cei mai mulți o aveau, au putut să se pensioneze. Și cei care au mai rămas sînt în prag de pensie, puțini tineri angajîndu-se la noi. Ei sînt fasonatori mecanici sau tractoriști. În ultimii șase ani s-au primit doar patru tractoare (TAF), ceea ce este foarte puțin. În anii trecuți se primeau 4-5 pe an. O schimbare foarte bine primită de muncitori a fost înlocuirea drujbelor rusești cu ferestraie mecanice de tip Husqvarna, utilaje suedeze de foarte bună calitate, care se pretează muncii de aici"***. Teoretic, cîștigul este nelimitat, practic, un muncitor nu cîștigă mai mult de 200.000 lei După declarația inginerului Vasile Crușitu, salariile muncitorilor pleacă de la 220.000 lei, cît are un muncitor necalificat (salariul tarifar) și poate merge oricît de sus. Pe lîngă acesta, dacă se îdeplinește productivitatea zilnică, se beneficiază de un spor pentru munca grea și de un spor de izolare, 3.000 lei pentru fiecare noapte petrecută la cabana parcelei de exploatare. În realitate însă, aceste cîștiguri nu sînt atinse.

Sectorul particular face concurență întreprinderilor de stat

Maistrul ***Iulian Găină***, cu o vechime de 10 ani în industrializarea lemnului și 8 ani în exploatarea forestieră declară: ***"Pentru mine este o tradiție de familie în această meserie. Tatăl meu a lucrat în domeniul 33 de ani, iar eu am vrut să fac ceea ce-mi place. În ultima vreme, situația a devenit atît de grea, încît mă gîndesc să renunț. Mi-e rușine mie că oamenii nu cîșigă atît cît ar merita, mai ales că lucrează din greu. Cîștigul mediu este sub 200.000 lei. Am cîțiva tineri angajați, sub 25 de ani, dar deja mi-au spus că, pînă în Anul Nou vor pleca. Nu au pentru ce să rămînă și vin doar pînă își găsesc altceva de lucru. Luna trecută de, exemplu, am avut, pentru cei 24 de oameni pe care-i am în subordine, un fond de salariu de 3 milioane și cîteva sute mii lei. Este mult prea puțin pentru vremurile actuale"***.

Mai bine nu facem comparație cu aceiași muncitori forestieri, din Canada, de exemplu! Pentru fiecare parcelă de exploatare, Romsilva Neamț organizează licitații. Se prezintă atît socieățile particulare, cît și cele de stat. Particularii au bani și iau spre exploatare parcelel cele mai avantajoase, atît în ceea ce privește masa lemnoasă, cît și condițiile de exploatare.

"Nouă ne revin ce refuză alții, la un preț de nimic, dar foarte greu de exploata, care necesită mulți bani, multe utilaje și cu un cîștig minim. În aceste condiții, n-avem de unde să avem salarii mai mari. Practic, am ajuns să curățăm pădurea, iar materialul lemnos pe care-l scoteam noi, nu-l cumpără nimeni" contiună maistrul Găină.

Un muncitor face haz de necaz: "***Se plătește prost, dar sigur! Este bine și la patron,dar trei luni nu te angajează, iar după aceea spune că nu mai are bani. Între timp, și-a făcut treaba, iar noi rămînem"***. Cu toate acestea, sînt muncitori care s-au orientat spre sectorul particular. Cei mai mulți sînt însă pensionarii, care nu vor angajare, ci doar să cîștige un ban în plus pe lîngă pensiile primite devreme, dar insuficiente.

Cabanele forestiere oferă o imagine dură pentru cei neobișnuiți cu munca la pădure

Condițiile în care trăiesc și muncesc oamenii pădurii nu sînt de invidiat

În timpul documentării noatre, am ținut să vedem o cabană forestieră. "Imobilul" de la exploatarea Chichiva, reprezentivă pentru "confortul" tuturor forestierilor, oferă o imagine dezolantă celor neobișnuiți cu duritatea vieții de țapinar. În afară de un acoperiș deasupra capului, un pat necurățat de vremuri și o sobă empirică, nu are nimic. Atmosfera este specifică lumii bărbaților, chiar dacă o femeie "cabanieră" face, din cînd în cînd, curățenie. Muncitorii de pe Tarcău sînt veniți de alte localități din județ: Pipirig, Crăcăoani, Hangu, Buhalnița și altele. Luni dimineața îi aduc mașinile desemnate de intreprindere și îi iau vineri după amiază sau sîmbătă (cîn acesta se lucrează).

Ziua de lucru începe de îndată ce se luminează de ziuă și se încheie odată cu venirea nopții. Toată săptămîna, forestierii se îmbată cu aer curat și mănîncă ce și-au adus de acasă. Luni își cumpără pîinea, țigările și celelate alimente. Pînă vineri, nu mai coboară. "Cine este gospodar acasă, este și aici", ne spunea maistrul.Robert Feraru, "tafist" cu o vechime de 10ani: ***"Munca este grea, dar acesta este riscul. Cîștigăm o bucată de pîine și n-avem unde ne duce. Cînd avem condiții, cîștigăm mai bine, cînd nu, mai puțin. Asta-i viața"***. **(Ada MARIN)**

Răposatul a avut un exces de generozitate și a botezat un plod, în stil marxist

Cumătrul lui Ceaușescu locuiește într-o colibă

"Am făcut cerere la Ceaușescu ca să mi-l boteze"

Pentru toată lumea din comuna Corni, ***Mircea Olaru*** este recunoscut ca fiind ***"cumătrul lui Nicolae Ceaușescu"***. Acest lucru se datorează interesului care se zice că ar fi fost manifestat de însuși fostul șef al statului față de Mircea - Ionuț Olaru, născut în vara lui '88, cel mai mic din cei 9 copii din familia Olaru. Părinții copilului, oameni simpli, susțin chiar că Ionuț ar fi fost "botezat" de Nicolae Ceaușescu, deși recunosc să acesta nu și-a văzut niciodată "finul" personal, iar de vreo implicare în plan religios nici nu putea fi vorba.

Povestea a început cînd Silvia Olaru era internată la Maternitatea din Botoșani, după nașterea copilului. ***"Pentru că o duceam greu, am făcut cerere la Ceaușescu ca să mi-l boteze"***. Urmarea a fost că la vreo două luni, spre groaza sătenilor, două "Dacii" negre au oprit în fața locuinței familiei Olaru. Cînd a văzut mașinile, Mircea Olaru a strigat: ***"Femeie, au venit să te lege!"***.

Erau însă liderii comuniști ai județului, urniți din loc de ordinele primite de la București, ca urmare a petiției "mamei eroine". Întreaga familie a fost convocată la Botoșani în fața Palatului Administrativ (actuala Prefectură). Fără nici o festivitate, au fost conduși la magazinul "Botoșani" și invitați să treacă pe la toate raioanele și să aleagă tot ce le trebuie. Mircea Olaru își amintește: ***"am umplut patru saci cu haine, în valoare de vreo 20.000 lei, fără să plătesc un ban"***. Primul secretar al județului l-a sfătuit să vadă ce face: dacă vrea să creștineze copilul, dar fără mare tam-tam.

Ulterior, nimeni nu s-a mai interesat de "finul președintelui", însă pînă în decembrie 1989 de cîte ori familia Olaru cerea ajutor financiar, imediat primea bani și alimente.

Primul contact cu fostul președinte

Interesant este că primul contact al familiei Olaru cu Nicolae Ceaușescu datează dinaintea "înrudirii" șoferului din Corni cu președintele de la București. Mai concret, în vara anului 1984 lui Mircea Olaru i-a fost întocmit dosar penal pentru vînzarea cîtorva găleți de orz din cantitatea pe care o transporta cu mașina, în urma căruia a fost condamnat la doi ani și șase luni de pușcărie. În timp ce el începuse executarea pedepsei în Penitenciarul din Botoșani, soția sa, Silvia, a fost în audiență la Nicolae Ceaușescu, obținîndu-i eliberarea provizorie pînă la rejudecarea cauzei. Imediat după ieșirea din închisoare, întreaga familie - 10 persoane la vremea respectivă - s-a deplasat din nou la București, la Comitetul Central, în încercarea de a obține o grațiere din partea președintelui. Demersul a fost încununat de succes, familia fiind invitată și de acea dată la un magazin alimentar pentru o aprovizionare gratuită. Mircea Olaru își amintește de un maior de securitate care i-a spus: ***"Ia și două sticle de «redeveu» să vă încălziți pe drum!"***

Este greu de spus dacă acest prim contact cu vîrful puterii comuniste a avut ulterior vreun rol în "botezarea" lui Ionuț, cert este că după patru ani, fostul condamnat la închisoare pentru furt din avutul obștesc se "înrudea" cu secretarul general al PCR.

În prezent, finul lui Nicolae Ceaușescu are 8 ani și este în clasa a II-a, fiind un elev mai degrabă mediocru. ***"L-am mai luat la muncă la cîmp, i-am mai dat și alte treburi și nu prea a avut timp de învățat"***, ne spune tatăl său, justificîndu-se apoi: ***"Da' ce să fac? N-aveam un ban și sîntem nevoiți să lucrăm pămîntul altora. Anul acesta am luat în parte șapte hectare"***.

Ionică Olaru își întreabă părinții dacă Iliescu este "nănășalul" lui

Ionică ar vrea să știe cum arată nașul său

Încălțat cu ciubote de gumă și îmbrăcat cu niște haine ponosite, Ionuț pare un copil sperios, timid, provocînd reacția capului familiei: ***"Pîn-acum plîngeai după nănășălu' și-acum te temi?"*** Și adăugă: ***"Cînd îl vede la televizor pe Iliescu mă întreabă dacă ăsta-i nănășălu' lui"***.

Mircea Olaru, capul familiei, nu scapă prilejul de a scoate în evidență că este consilier comunal, mărtusindu-și nemulțumirea că iluminatul stradal n-a ajuns și la coliba lui, în marginea satului, iar ***"la votare nu m-au pus și pe mine în comisia electorală, să iau 75.000 lei. Într-o zi o să dau foc la Primărie"***.

În ceea ce-l privește pe fiul său mai mic, nu mai speră să cîștige nimic de pe urma "înrudirii" cu Ceaușescu. ***"Doar dacă vin iar comuniștii la putere"***, încheie el ușor melancolic. **(Dorin BEJENARU)**

S.C. SATT S.R.L.
Botoșani, str. Brîndușa 35
Angajează
- un număr de 60 de șoferi profesioniști cu vechime minim 5 ani pentru companie taxi, cu garanție materială (imobil)
- 6 dispeceri cu studii medii (de preferat promoția 1996)
- contabil casierie cu experiență.
Relații la telefon 01/8613582; 032/171076
Concursul are loc pe data de 7 noiembire ora 12.00

TV EUROPA NOVA
canal 54
joi, 7 noiembrie, ora 22:00
Aici Europa Nova
Au trecut și alegerile.
Urmează altele ?
realizator: Nucu Florea

S.C. IMPEX ROMCATEL S.A.
Proiectare, consultanță, instalare, service
SISTEME DE ALARMĂ
ACUM ȘI CU PLATA ÎN RATE!
DINTR-O MULȚIME DE VARIANTE, NOI V-O PE CEA MAI BUNĂ VARIANTĂ !
IAȘI, str. Lascăr Catargi nr.22, ☎ 032 - 211328, tel./fax 032-211280

DANIS®
Producător de tricotaje
livrează din stoc sau la comandă tricotaje tip lînă pentru copii și adulți într-o gamă deosebită de modele.
Roman, str. Mihai Eminescu, nr. 5-7
Telefon/Fax: 033-733334

S.C. AUTO S.A.
TRANSPORT
ȘCOALA de ȘOFERI
NOU !
Primește înscrieri pentru cursurile de șoferi amatori categoria B, și profesioniști (B,C,E) pentru seria de la 1 noiembire 1996. Înscrierile se fac la reprezentanța societății, din Iași, Piața Unirii 6, tel. 216416, zilnic, orele 800-1600, sîmbăta orele 900-1200.
Relații suplimentare și la sediul școlii (Șos. Ungheni nr.2), tel. 216416, 173621,175868, sau sîmbătă și duminică, între orele 800-1200, la sala de curs din str. Sărărie nr. 35.
Școala asigură:
NOU !
✪ efectuarea în regim de urgență (24 ore) a examenului psihologic, cu numai 9500 lei;
✪ efectuarea cu prioritate a vizitei medicale;
✪ multiplicarea și legalizarea celorlalte acte necesare la dosar.
GRATUIT efectuarea cursului pentru un candidat dintr-o serie de cursanți amatori! Cîștigătorul se va stabili prin tragere la sorți.

CDR
EMIL CONSTANTINESCU
VOTAT
VOTAT
Președintele românilor

Monitorul

Ziarul care stă de vorbă cu oamenii!

EDITORIAL

PNL reînvie după patru ani

Campania electorală din 1992 a fost marcată de saltul în gol făcut de către Partidul Național Liberal, condus, pe atunci, de Radu Câmpeanu, care, după ce a ieșit cu surle șI trîmbițe din Convenția Democratică, nu a reușit să întrunească pragul de 3% necesar pentru intrarea în Parlament. A urmat apoi o perioadă foarte lungă în care partidul, mai întîi, s-a reunificat, cel puțin parțial, apoi s-a scindat datorită conflictului de orgolii dintre Viorel Cataramă și Radu Câmpeanu, fiecare considerîndu-se un geniu politic fără de care liberalismul românesc nu poate supraviețui.

Oricum, prin eliminarea lui Radu Câmpeanu din tradiționalul PNL, acest partid a început, încet, încet, să-și reconstruiască imaginea pe care o avea în anul 1990 cînd a fost partidul de opoziție care a acumulat cele mai multe voturi în Parlament. Mircea Ionescu Quintus a reintegrat partidul în Convenția Democrată, iar banii omului de afaceri Viorel Cataramă au revigorat campaniile electorale desfășurate de către principala alianță de opoziție. Astfel, liberalii au redevenit un partid de opoziție cu greutate, care poate emite pretenții justificate privind mandatele din viitorul Parlament.

Dacă la debutul campaniei electorale opoziția spera că va reuși să răstoarne balanța din Parlament, nimeni nu și-a pus însă problema care va fi modul în care se va face o posibilă repartiție a posturilor în cazul în care CDR va fi pusă să formeze viitorul guvern. Iată că, acum, această problemă s-a pus mai devreme decît sperau liderii acestei alianțe politice. Pentru a cîștiga turul al doilea al alegerilor prezidențiale, președintele Convenției Democrate, Emil Constantinescu, are nevoie cu disperare de voturile lui Petre Roman. Liderul PD condiționează însă acordarea acestor voturi de realizarea unei convenții formale privind formarea viitorului Guvern.

În acest dans politic a apărut la rampă tocmai cine se așteptau mai puțin liderii PNȚCD - PNL. Bazîndu-se pe principiul că politica este o știință a prezentului, domnii Quintus și Cataramă s-au lansat cu aplomb în competiția pentru funcții, pretinzînd aceleași drepturi ca și partidul condus de Petre Roman. Ba mai mult, liberalii cer, în mod surprinzător, chiar aceleași posturi pe care le vizează conducerea PD. Mircea Ionescu Quintus vrea, ca și Petre Roman, să devină președinte al Senatului, iar Viorel Cataramă se visează ministru de Finanțe sau ceva pe aproape.

Iată cum un partid care a stat în umbră timp de patru ani iese din nou la rampă, încurcînd socotelile domnilor Constantinescu și Diaconescu în momentul în care aceștia se așteaptă mai puțin, profitînd de faptul că aceștia nu beneficiază de aceleași calități de politician pe care le-a avut regretatul Corneliu Coposu. În plus, prin preconizata unire cu PNLCD, PNL ar putea, reușind să absoarbă și celelalte resturi de partide liberale care au rămas în afara Parlamentului, să atace chiar poziția pe care o deține PNȚCD. Doar viitorul guvern va fi unul de coaliție, iar șansele de supraviețuire ale acestuia nu sînt atît de mari, avînd în vedere că, din punct de vedere economic, România este cu un picior în groapă și are nevoie de sacrificii imense pentru a putea supraviețui în următorii ani. La urma urmei, Viorel Cataramă și Mircea Ionescu Quintus își joacă șansa vieții pentru că, în cazul în care le reușesc aceste mișcări de culise care să le asigure atît un grup parlamentar puternic, cît și cîteva posturi cheie în guvern, Partidul Național Liberal poate încerca, într-un viitor nu foarte îndepărtat, să iasă singur pe scena politică, forțînd sfîrșitul actualei Convenții Democrate. ■

Materialul de mai sus reprezintă punctul de vedere al redacției

---

CAFEAUA DE DIMINEAȚĂ

Florin Mihai Petrescu - “izvor de versuri singure scandate”

Aurel LEON

Întotdeauna privindu-i obrazul de teracotă bine arsă dar încă nesmălțuită, cu ochi ușor migdalați și o lene pisicească în pleoape, cu aer imperturababil de oriental, suplu în preferatu-i costum bleumarin, parcă auzeam aria prințului din “Bayadera”. Călcînd rar și egal, fără grabă, se strecura prin larma străzii, absent, zîmbind tuturor. Avea în toată comportarea lui ceva distins, seniorial, fără a fi semeț, ci dimpotrivă. Nu l-ar fi prins turbanul alb cu diamant sub trufașa egretă al prințului de operetă, și nici privirea vulturească retezînd aerului deasupra vieții obișnuite. Aceasta fiindcă Florin a intrat în viață și a trăit umilit de suferință, încovoiat fizic. A fost nevoit să revină în Tătărașii copilăriei ca pacient la clinica de ftiziologie, rămînînd în urma promoției sale de la Liceul Internat, fapt care l-a afectat mai mult decît însăși boala. Anii de spital l-au aplecat spre meditație, așa cum boala l-a obligat să rămînă holtei, deși în viața lui a existat o dragoste mare, o doctoriță pe care ochiul de vindiriu al lui George Lesnea a remarcat-o descinzînd de pe o “Salvare” la festivitatea de lansare, în librăria “Junimea” din Iași, a unuia dintre volumele lui Florin. Drept care, Lesnea l-a prevenit pe Florin:

Doctorița cu pricina
Care urcă-acum pe scară
Te salvează cu mașina,
Dar cu ochii te omoară!

Pentru toate, balsam i-a fost poezia, miraj în care a crezut cu devoțiune, zînă pe care a venerat-o pînă în apusul luminii sale, putînd fi considerat, pe drept cuvînt, unul din ultimii menestreli ai domniței din turnul de cleștar.

Nu scria oricum și oriunde. Oficia. Îi trebuia rechizita de rigoare. Căuta hîrtie anume, mătăsoasă, în culori pale, avea stilouri cu cerneală în diferite nuanțe. Iubea nespus de mult curățenia și parfumurile, fiind în stare să bea colonie în loc de coniac. Dealtfel, ca un făcut, a murit în baie. Nu apărea niciodată cu haine șifonate, nebărbierit, deși materialicește nu stătea pe roze. Avea o înclinație înnăscută spre limbi străine, vorbind bine franceza și engleza. Dealtfel a scris și poezii în aceste limbi.

Iubea și cultiva cuvîntul. De aici, pasiunea lui pentru calambur, ca mijloc de desfătare intelectuală, dar și drept floretă pentru amicale înțepături. Colegul de redacție Lucică Dumbravă, care nu prea duce la ureche, de ce n-ar fi anagramat Ulcică Dumbravă? Despre poezia lui G. Talaz de la Vaslui: ce e val, ca talazul trece.

În privința aceasta, ca și în altele, era un admirator al lui Șerban Cioculescu, om de spirit și lansator de calambururi, precum:

“Mircea Eliade ne-a cam hindus în eroare. Rămîne totuși cel mai mare indiot român”.

- Ce zici de frazele poetice ale lui Al. T. Stamatiad?
- Mai bine zis em-fazele.

- Soare, soare, dar cu... Mehedinți! (aluzie la Simion, nu la județ!)

La rîndul său, Florin Mihai Petrescu avea poantele lui, emise ocazional, asemeni păstorismelor.

În redacție, despre un coleg:
- Mi se parte cam per-vers, zice cineva.
- Dimpotrivă, cred că e per-proză, corectează Florin.

Vine acasă bine făcut capul familiei.
- Tăticule, de cine e muzica asta de la radio?
- De Wisky Korsakov, puiule.
- Tăticule, cum e corect: la coeur sau le coeur?
- Li-quer, puiule.

“Tristan și Isolda” deschide stagiunea la Operă.
- Trist-an începe pentru operă!

- Ce zici, Florine, s-o iau de nevastă?
- Ia-o cu ochii închiși. Că dacă-i deschizi...

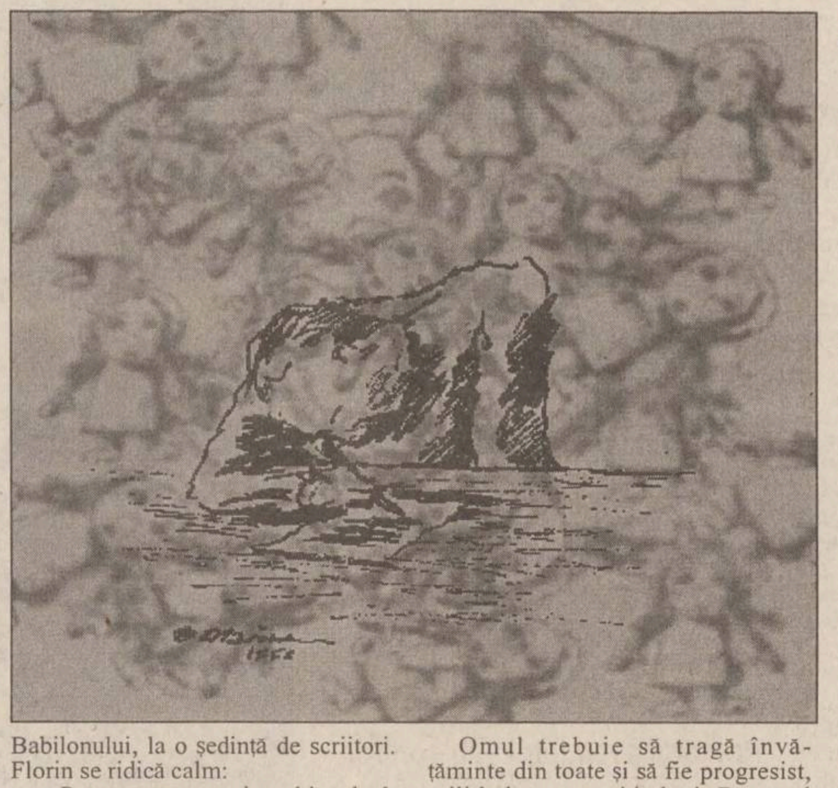

Mare tămbălău, ca la zidul Babilonului, la o ședință de scriitori. Florin se ridică calm:
- Propun să nu mai vorbim decît cîte patru deodată!

- Nu fumez decît havane olandeze.
- Cum se poate?
- Le fabrică un olandez din Cuba.

Omul trebuie să tragă învățăminte din toate și să fie progresist, militînd pentru schimbări. Doctorul îți spune că te va durea umărul stîng. Dacă a doua zi începe să te doară, schimbă doctorul. O colegă de facultate s-a plasat grozav ca secretară la un director. Vezi? Schimbă-ți sexul.

Și ultima, preluată de la Valentin Bude:
- Nevastă, mi-e sete.
- Nu știi unde-i robinetul?
- Înțelege: mi-e sete, nu-s murdar.
- Înghiți-te-ar pămîntul de bețiv!
- Așa mai vine de-acasă. Dă-mi repede cheia de la pivniță.

Cultivînd ca nimeni altul prietenia, Florin i-a dedicat drept rămas bun aceste stihuri bunului său prieten Vivi Vasilache:

Cum astrele se caută-n lumină,
Izvor de versuri singure scandate,
Prieteniei tale i se-nchină
Și ora ei cel mai puternic bate
În fața-i strălucirea-și pierde-argintii,
Se bucură în viscol brazi, măreții,
Ea încunună profunzimea minții
Și încălzește nimbul frumuseții.
M-am construit pe axu-i sfînt anume
Ca să cuprind cu dreapta-ntreaga lume,
Iar stînga de la inimă, așteaptă
Să întîlnească-n stele raza dreaptă.

După care a plecat, calm și sobru, tăcut și elegant ca adevărații poeți, sigur ca în acest sfîrșit de poem transcris pe un album sentimental:

În lumina argintie
Am uitat unde-s și cine.
Dar întreabă pe oricine
Toată lumea o să știe. ■

PUNCTE DE VEDERE

Teatrul “Ludic” protestează

Teatrul “Ludic” de la Casa de Cultură Studențească Iași este unul dintre cel mai prestigioase teatre studențești din țară, în cei 17 ani de activitate fiind invitat de nenumărate ori să reprezinte România la festivaluri internaționale. În acest an, Teatrul “Ludic” a fost selectat să participe la Festivalul Mondial de Teatru din Coreea de Sud, dar invitația nu a putut fi onorată. Recent, directoarea Casei de Cultură Studențească, Stela Olimpia Gimiga, l-a sancționat disciplinar pe regizorul trupei de teatru “Ludic”, acuzîndu-l de dezinformarea instituției și anularea deplasării la Festivalul din Coreea de Sud. În cursul zilei de ieri, am primit la redacție un protest al membrilor trupei de teatru “Ludic” și al regizorului Aurel Luca: aceștia contestă obiectivitatea deciziei luate de Stela Olimpia Gimiga.

Teatrul sub dictatură

Cu numai două ore înainte de a lua avionul spre Amsterdam, apoi spre Seul - Coreea de Sud, Teatrul Studențesc “Ludic” este anunțat de anularea vizelor și a călătoriei. Aduc la cunoștință faptul că formația era selectată dintr-un număr de 90 de țări, spre a reprezenta România la Festivalul Mondial de Teatru, din orașul Chuchon, cu spectacolul “Conu Leonida față cu reacțiunea” de I.L. Caragiale. Directoarea instituției, Stela-Olimpia Gimiga, aruncă ulterior toată vinovăția și nenorocirile acestei anulări conducătorului formației și colectivului teatrului.

Țin să precizez că invitația în Coreea de Sud a fost aprobată la nivelul conducerii instituției, încă de la sfîrșitul primăverii acestui an. Atunci, directoarea Stela-Olimpia Gimiga s-a trecut singură în fruntea listei, deci știa de atunci componența nominală a tabelului. Ministerul Învățămîntului a aprobat cu întîrziere participarea, actele au intrat în regim de urgență, dar directoarea a privit aprobarea Ministerului Învățămîntului cu sfidare, cu dezinteres, ajungîndu-se la anularea, în ultimul moment, a călătorie. Deși factor de decizie, folosind modalități aberante, ea sancționează disciplinar și material pe conducătorul trupei.

Punctul culminant al acestui conflict de încredere, a fost reținerea, în mod tipic comunist, a retribuției pentru ziua de 25 oct. a.c., zi cînd am venit la serviciu, conform programului.

Deși Teatrul studențesc “Ludic” este cea mai valoroasă formație de acest gen din țară, cu o biografie remarcabilă, nu a mai reușit să participe oficial la festivaluri internaționale din primăvara anului 1995 (Canada, Japonia, Germania), din cauza lipsei de interes a conducerii. În adresa din data de 25 oct. a.c., se interzice chiar orice deplasare națională și internațională (!?). În primăvara anului 1995, am fost invitați în Germania la “Zilele culturii teatrale europene”, și, deși am primit viza Ambasadei germane, nu am reușit să efectuăm deplasarea. Tot în primăvara anului 1995 am participat la festivalurile internaționale din Bulgaria și Ungaria. Transportul s-a efectuat cu mijloace auto ale membrilor trupei. Din Ungaria, am fost aduși în țară cu autocarul de la Casa studenților din Cluj, care și-a făcut o pomană. Menționez faptul că la absolut toate manifestările naționale, formația a obținut premii importante, cel mai recent fiind cel de la Festivalul umorului de la Vaslui, unde am obținut premiul I și un premiu special de interpretare. În ședința consiliului artistic din ziua de 23 octombrie, directoarea amintește laudativ prezența Teatrului “Ludic”, ca apoi în ziua de 25 octombrie să fiu sancționat pentru slaba preocupare în pregătirea trupei (!). Sarcinile mele de serviciu nu-mi permit luarea de decizii, eu nu pot angaja instituția în probleme financiare, eu nu pot semna contracte, eu nu pot aproba deplasări ori anula, eu nu pot utiliza birocrația, eu nu pot compune tabele care dezinformează, căci totul este verificat. Eu nu pot plăti pentru deciziile neglijente ale conducerii și nici pentru vinovățiile acesteia. Toate acestea aduc prejudicii morale întregului colectiv al Teatrului “Ludic”. Alăturăm mesajul de protest al colectivului și anunțăm în mod public că toate spectacolele pe care le vom prezenta în perioada următoare vor fi spectacole de protest la adresa acuzațiilor directoarei Stela-Olimpia Gimiga.

Aurel LUCA

Mesaj de protest

Acuzațiile și jignirile aduse la adresa d-lui profesor Aurel Luca, regizor artistic al Teatrului Studențesc “Ludic”, prin adresa numărul 501 din data de 25.10.1996, sînt amenințări și jigniri aduse la adresa întregului colectiv al teatrului, care prin rezultatele obținute în cei 17 ani de activitate s-a dovedit a fi cel mai valoros colectiv din țară.

Toate participările noastre de-a lungul anilor au fost recompensate cu premii, obținînd remarcabile succese și aprecieri ale oamenilor de teatru din Franța, Italia, Portugalia, Grecia, Monaco, Rusia, Ungaria, Germania, Bulgaria etc. Teatrul “Ludic” a fost purtător al creației artistice teatrale, reprezentînd cu cinste România.

Domnul profesor Aurel Luca, regizorul nostru, este înzestrat cu calități deosebite, atît prin pregătirea profesională cît și prin pasiunea pe care o manifestă pentru teatru. De la Teatrul “Ludic” au plecat actori profesioniști care reprezintă cu succes arta dramatică în multe treatre din țară. Am citit cu deosebită indignare adresa prin care domnul profesor Aurel Luca este acuzat de dezinformarea instituției, de anularea deplasării la Festivalul Mondial de Teatru din Coreea de Sud, fiind sancționat disciplinar și material.

Domnul profesor Aurel Luca este o personalitate, un exemplu de cinste și corectitudine morală pentru noi toți. El nu a avut puterea de a decide nici plecarea în Coreea și nici anularea deplasării. Sîntem de altfel foarte surprinși de atitudinea abuzivă, de lipsa de răspundere a doamnei directoare Stela Olimpia Gimiga, care în ultimii ani s-a opus activităților artistice ale unui teatru cu stagiune permanentă și cu un repertoriu impresionant. În condițiile în care doamna directoare nu-și recunoaște îndatoririle la care o obligă funcția, vom lansa un mesaj de protest și chiar vom prezenta spectacole cu caracter de protest. Atitudinea abuzivă, iresponsabilă poate distruge spiritul de echipă al unui colectiv de excepție.

Colectivul Teatrului Studențesc “Ludic”

CITITORII MONITORULUI POT SCHIMBA LUMEA

Prin intermediul acestei rubrici, redactorul șef va intra în dialog cu dumneavoastră. Scrisorile trimise redacției vor primi o atenție deosebită și, în măsura în care acestea vor întruni toate condițiile publicării, spațiul de mai jos le va sta la dispoziție. În fiecare zi veți găsi sau regăsi aici o parte din viața comunității. Opinii, necazuri, nemulțumiri, inițiative de tot felul, mențiuni critice, atitudini, subiecte care credeți că merită a fi aflate de concitadinii noștri, de primar, de prefect, de parlamentarii care ne reprezintă, așterneți totul pe hîrtie și trimiteți-ne manuscrisul, folosind serviciul poștal sau venind personal la redacție pentru a ni-l înmîna. Fiecare cetățean al acestui oraș poate scrie la această rubrică. Pot apărea idei diverse, pot apărea polemici, libertatea dumneavoastră de a vă exprima (în limitele decenței, evident) este deplină. Știm că aveți foarte multe de spus și că, dacă vi s-ar da ocazia, ați schimba lumea. Noi vă dăm posibilitatea să încercați.

Membru al unei comisii electorale “într-un sat uitat de lume, la nici 20 de kilometri de Iași”, Corneliu Saranci, un constant colaborator al acestei rubrici, a fost impresionat de “manifestările” electoratului rural, care în proporție covîrșitoare l-a votat pe Ion Iliescu. Semnatarul acestui articol este convins că țăranii sînt victime ale sărăciei, mizeriei, dezinformării.

Electoratul președintelui

Ziua alegerilor m-a prins într-o comisie la o secție de votare dintr-un sat uitat de lume, la nici 20 de km de Iași. În această campanie electorală am văzut destule sate și oameni. Un observator cît de cît atent și preocupat, poate să observe că gradul de civilizație al unui sat depinde de distanța pe care o are de parcurs pînă la calea ferată sau la un drum național. Cu cît această distanță se mărește, drumurile se transformă în niște înșiruiri de gropi și bălți sau noroaie și vei întîlni în cale oameni tot mai amărîți. Ca adept al schimbului de păreri, am simțit mereu o frustrare cînd constatam că țăranii manifestau o mare rezervă în discuții sau debitau niște șabloane propagandistice învățate de la TVR. Asta în cel mai bun caz. Pentru că am văzut femei care, auzind de candidații opoziției, își băteau palmele peste fese, strigînd, cu o figură schimonosită de ură, că îl votează pe președintele Iliescu. Am văzut mulți bărbați în stare de ebrietate care, după ce primeau un pliant al opoziției, împroșcau o ploaie de injurii și amenințări, după care “precizau” că ei “sînt cu Iliescu”. Ziua de duminică nu mi-a adus multe lucruri noi. Aceiași oameni, chiar dacă în alt sat, au venit în niște cizme de cauciuc pline de noroi, sau cu opinci, nebărbieriți, mulți clătinîndu-se din cauza băuturii și vociferînd amenințător că ei îl votează pe Iliescu și trandafirii. Au creat dezordine în secția de votare, sub privirile îngăduitoare ale restului comisiei. Dar, mai presus de toate, majoritatea figurilor nu exprimau speranță. Exprimau întărîtare, nerăbdarea de a vota, orice, dar nu speranță. Am venit în acel sat pe întuneric și l-am părăsit tot pe întuneric. Este un sat lipsit de telefon, într-un județ unde fostul prefect ne vorbea de realizările sale cu privire la telefonia celulară. Un sat unde nu există un drum pietruit pentru că așa cum glumea reprezentantul în comisie al partidului de guvernămînt, dacă s-ar pietrui, oamenii ar lua pietrele de pe drum și s-ar bate cu ele. Este un sat unde, spunea o profesoară din comisie, nu se mai nasc copii, iar bătrînii, în așteptarea drumului spre veșnicie, își omoară timpul cu băutura. Un preot dintr-o mare comună de pe valea Siretului, povestea revoltat cum primărița, o fostă și actuală reprezentantă a nomenclaturii din administrația locală, a permis și a patronat din umbră deschiderea unui local unde se practică și prostituția, chiar lîngă cimitir. Rezultatul: creșterea gradului de abandon familial.

Totul pe un fond de abuzuri care culminează cu celebra lege 18 a fondului funciar, neaplicată nici acum. Partidul aflat încă la putere și Ion Iliescu recunosc că electoratul lor are cea mai slabă pregătire școlară și se află cu precădere în mediul rural. Dar cine a adus în acest hal de mizerie mediul rural? Cine i-a îndobitocit pe țărani în asemenea grad? Presa abundă în exemple de statistici care confirmă Moldova pe primul loc la șomaj, boli ale mizeriei, prostituție, alcoolism. Acești oameni au ajuns aici pentru că regimul le-a refuzat orice șansă. Ei sînt ai noștri. Așa cum sînt și femeile care, excitate de violență, îi aplaudau pe minerii care făceau “ordine” cu bîta în Piața Universității. Ei sînt prinși în lanțurile sărăciei, ale corupției și șantajului social-economic. Dar cheia cu care se pot elibera se află în mîinile lor. Va trebui să învățăm să ne redescoperim unii pe alții. Cei care avem mai multă pregătire va trebui să nu ne “îngropăm talanții” cu care am fost dăruiți. Va trebui să le facem drumuri adevărate, ca să-i vizităm mai des. Să le instalăm telefoane. Să-i tratăm cu atenția și considerația cuvenită pe preoții și învățătorii de la sate ca și pe doctori. Fără ei nu există speranță. Dar oamenii care refuză pînă și speranța, îl refuză pe Dumnezeu. Duminică, 3 noiembrie 1996, Dumnezeu ne-a arătat că a fost mereu cu noi. Să nu-L dezamăgim. Să ne întoarcem cu fața spre El și să întoarcem definitiv spatele patronului urii, corupției și mizeriei.

Corneliu Saranci

MONITORUL ÎN ANCHETĂ

Memoriile, plîngerile și sesizările cetățenilor care solicită ziarului nostru anchete jurnalistice de teren, în județ, vor fi depuse la Departamentul “Eveniment județean”, zilnic între orele 16,00-17,00, camera 209, etaj II. Petiționarii sînt rugați să se prezinte cu acte de identitate și cu documente probatorii.

PUFOAICA DE VARĂ

Învățăm să profităm

Cătălin MIHULEAC

Dacă ești critic cu ceilalți, bunul simț îți cere să fii critic și cu tine însuți. E vremea să recunosc că sînt un profitor nerușinat, de pe urma fostului regim. Îmi vine greu s-o spun, dar o spun. Pe mine, comunismul m-a îmbogățit ca pe puțini alții. S-or fi înavuțit destui pe atunci, dar eu am făcut-o fără pic de jenă. E timpul să mă spovedesc.

Să ne amintim că liderilor comuniști li se întîmpla să și moară, lucru regretabil, dar care se petrecea, totuși. Și-atunci, lacrimă lîngă lacrimă, trebuia să-i jelim, fiindcă erau pierderi grele pentru țară, pentru noi. Și, pentru ca personalităților trecute în lumea umbrelor să li se cinstească memoria așa cum scrie la carte, cîteva zile, televizorul și radioul o dădeau pe muzică simfonică. Sonate, fugi, concerte de vioară sau pian - toate strădaniile marilor compozitori ai lumii se adunau ca să-i omagieze simfonic pe marii tovarăși dispăruți. Menuhin scîncea stins din vioară, zdrobit de marea încercare la care era osîndit, Rubinstein schingiuia clapele îndurerate ale pianului, iar Karajan dirija doar cu o mînă, cealaltă fiind ocupată cu batista de șters lacrimi. Mozart, Liszt și Rahmaninov se zguduiau în seisme lacrimogene, bocind cu demnitate, dar bocind. O jale era întreaga Românie. O baie de lacrimi amare spăla consternarea națională, îndreptînd-o spre marea rețea de canalizare a amintirilor!

Se înțelege că și eu boceam, neputincios în fața marilor lecții ale vieții. Boceam, înghițeam lacrimile și înghițeam muzica simfonică de la radio sau televiziune, pentru că alta nu era. Mă opream din plîns doar ca să-mi schimb batistele, aceste scutece pempărs ale firilor sensibile. Cred că au murit destui lideri comuniști, pentru că eu am plîns în neștire. Și-așa, încetul cu încetul, am cunoscut fascinația marii muzici. Din acest punct de vedere, pot spune că toate acele decese au folosit la ceva. Iubind marea muzică, mă consider un om bogat. Datorez asta comunismului. De aceea, sînt un profitor nenorocit al vechiului regim. Alde Verdeț, Iliescu sau Păunescu sînt niște ageamii, în comparație cu mine. La orice oră, le pot da lecții în înalta artă de a profita. ■

POLIGON

Bodega sătească și pedesereul

Dorin SPINEANU

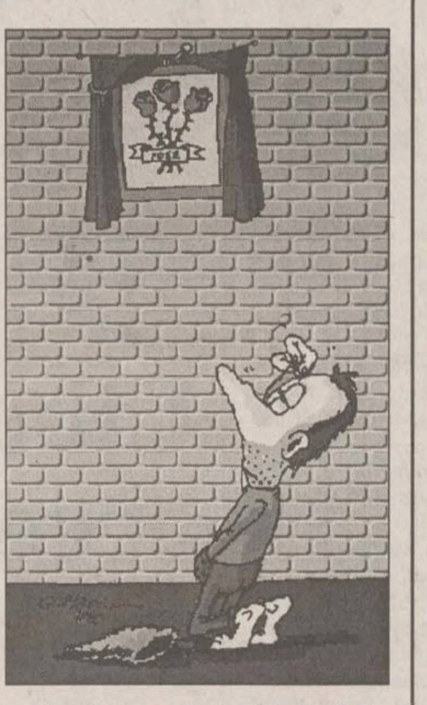

Orice analiză, orice comentariu pe marginea recent încheiatelor alegeri parlamentare trebuie să pornească de la această tristă evidență: viața politică în România este condusă de la nivel rural. Da, politica de bodegă a învins. Reacționarismul gregar al țăranilor mereu în "opoziție" cu lumea urbană a adus pedesereului ceea ce n-ar fi meritat.

O hartă - și s-au publicat asemenea hărți - relevantă a procentajelor obținute de partide și alianțe la sat și la oraș ar trebui să îngrijoreze serios ***Noua putere***. Și înainte de a se bate pentru ministere, o coaliție de guvernare ***trebuie*** să preia ***Televiziunea*** din hăul sumbru și tenebros al dezinformărilor și s-o plaseze acolo unde îi este locul: în slujba cetățeanului și nu în slujba unei ideologii oarecare.

Patru ani vor trece repede... Fără partide de stînga reprezentate în Parlament, fără o dreaptă neoliberală, cu un centru solid, obligat să colaboreze cu social-democrații lui Roman.

Cum orgoliile sînt mari - și de o parte, și de alta -, tare mi-e teamă ca nu cumva ceea ce a început atît de promițător să nu degenereze într-o ciorovăială fără de sfîrșit. Deja se anunță negocieri dure, pentru că USD a știut de la început că nu se poate guverna, oricine ar cîștiga alegerile, fără ea.

Pe de altă parte, avem de-a face cu exultanța rezervată a țărăniștilor care par a ști la ce s-au înhămat; cu o visterie goală, o suprastructură infestată și inevitabilele obstrucții ale pedesereului, va fi foarte greu, dar nu imposibil, să guverneze.

Va depinde însă și de sindicate, se anunță o iarnă grea, cu un val inflaționist fără precedent, iar orice nerăbdare a liderilor sindicali în scopul de a-și recîștiga credibilitatea pierdută atît de ușor va mătura, pur și simplu, orice efort constructiv al ***Noii puteri.***

Da, schimbarea trebuie să fie evidentă, dar nu pripită - capitalul electoral a fost cîștigat și el poate fi sporit atunci cînd ***Televiziunea*** va trece, vorba ceea, în mîinile poporului.

Ne întoarcem la ideea de la început: am stat, pe muchie de cuțit, la mîna țăranilor. Toate privirile îngrijorate aruncate pe ecranele monitoarelor, din cauza scorurilor anunțate într-un județ sau altul, au fost din cauza votului masiv al ruralilor în favoarea încremenirii

Personal îi compătimesc, dar am observat reacția celor de la oraș, care este de dispreț și chiar ură. Ceea ce este grav! Prostiți pur și simplu, decenii la rînd, țăranii își pot modifica spectaculos opțiunile în acești ani care vin.

Să fiu bine înțeles, depinde și de ei!

Botoșaniul și Vasluiul s-au dovedit, ca de obicei, județele cele mai sărace cu duhul. Au votat iarăși masiv, iar mîndria de a fi moldovean au transformat-o în rușine. Nu-i de mirare că muntenii, oltenii și ardelenii își permit glume (mai bune ori mai proaste) pe seama noastră.

Iașul s-a comportat civilizat, iar orașul Pașcani (unde pătrund ziare și televiziunile independente) a fost o mare surpriză pentru mai-marii și mai-micii pedesereului.

Încet-încet, ieșim din prostie cu toții, dar nu toți odată.

Vom vedea ce va fi pe 17 noiembrie, zi care poate marca o schimbare radicală în România post-ceaușistă.

Și post-iliesciană! ■

"La Kremlin, lupta pentru succesiune a ajuns într-o fază cronică"

■ *interviu cu Françoise Thom, sovietolog, profesor la Universitatea Sorbona, Paris*

Françoise Thom, unul dintre cei mai importanți sovietologi ai lumii, a devenit interesată de situația politică din Uniunea Sovietică în anii '70, cînd, pentru a studia în profunzime literatura rusă, a făcut cîteva stagii de cercetare la Moscova. Relatările sale despre adevărata față a bolșevismului au fost întîmpinate cu ostilitate de lumea occidentală. "M-am simțit foarte singură. Mi-a fost greu pentru că exista un soi de cenzură și se făceau fel de fel de obstrucții celor ce încercau să spună adevărul despre comunism. Lucrul acesta rămîne adesea valabil și acum", a mărturisit Françoise Thom, al cărei volum, "Limba de lemn", a fost tradus în românește și publicat de Editura Humanitas. În interviul acordat cotidianului "Monitorul", Françoise Thom face referiri la luptele de culise din interiorul puterii de la Kremlin, considerînd că, în Rusia, nomenclatura comunistă a creat un stat "cu pronunțate trăsături național-bolșevice" și că lupta pentru succesiune se desfășoară, în linii mari, cu aceleași arme ca în perioada stalinistă.

- În ultimele luni, mai cu seamă de cînd președintele Elțîn nu-și mai poate exercita atribuțiile, situația din Federația Rusă a devenit imprevizibilă. Se poate spune că dezechilibrele care se manifestă acum în Federația Rusă sînt o consecință. Este această situație un rezultat al exercițiului democratic?

- Desigur, Rusia rămîne o excepție, în primul rînd deoarece în această țară nu a avut loc încă o schimbare reală a structurilor de putere. În multe alte țări foste comuniste partidele democratice au reușit să acceadă la putere, chiar dacă după aceea au fost înlocuite de comuniștii reformatori. Mai mult sau mai puțin, aceasta este o schemă tipică pentru țările din centrul și răsăritul Europei. În Rusia acest lucru nu s-a întîmplat încă, nu pentru că rușii ar fi mai puțin anti-comuniști decît alții, ci pentru că în această țară continuă să predomine partidul-stat. Oamenii care aparțin acestei structuri de putere au reușit pînă acum să controleze suficient alegerile astfel încît să nu piardă puterea. Faptul că Boris Elțîn sau oricine altcineva a fost ales în urma unui proces electoral nu înseamnă că în Rusia este democrație, atîta timp cît aici persistă structurile comuniste. Democrație va fi doar cînd cei aflați în prezent la putere vor putea fi înlocuiți în urma unor alegeri libere. Eu aștept acele zile.

- Care sînt acele elemente specifice care deosebesc Federația Rusă de celelalte state foste comuniste?

- În primul rînd faptul că Rusia rămîne un imperiu, chiar dacă acum unul mai mic ca suprafață. Pe de altă parte, trebuie vorbit despre predominanța sentimentelor și retoricii naționaliste. La început, în primii ani după 1989, așa numiții "democrați" - trebuie să pun acest cuvînt în ghilimele - au cedat oarecum în fața comuniștilor, care au folosit aproape exclusiv cartea naționalismului. După aceea, cam de prin 1993, "democrații" au înțeles că trebuie să joace, la rîndul lor, această carte, cîștigătoare cel mai adesea. Acum, retorica naționalistă este asemănătoare, atît în cazul comuniștilor cît și al partidelor democratice. În schimb, cred că ce s-a întîmplat în Rusia diferă foarte mult de situația din majoritatea celorlalte țări foste comuniste. Aici nu a fost nici o contradicție, deoarece sentimentele lor naționale au fost unele democratice. În Rusia, exacerbarea naționalismului a contribuit la menținerea la putere a nomenclaturii și la crearea unui stat cu pronunțate trăsături național-bolșevice.

- Puteți descrie centrele de putere care activează acum în Rusia și modul lor de a acționa și de a se influența reciproc?

- În Rusia sînt patru mari centre de putere: administrația prezidențială (condusă de Anatoli Ciubais), Guvernul, Parlamentul și administrația Moscovei. Nu trebuie uitat nici Consiliul de Securitate, în fapt succesorul NKVD-ukui. Fiecare dintre aceste centre acționează într-o tipică manieră bolșevică, ceea ce înseamnă că încearcă să evite o colaborare directă, cu respectul regulilor instituțiilor democratice, preferînd în schimb eliminarea adversarilor. În opinia mea, spre exemplu, administrația prezidențială este foarte asemănătoare Comitetului Central din perioada sovietică, atît în modul în care funcționează cît și prin faptul că există numeroase departamente copii identice ale fostului CC al PCUS. Și acum între aceste departamente sau între diverși miniștri este aceeași rivalitate, exact ca în timpul regimului comunist. Așa că, dacă vrem să vorbim despre o anume specificitate a tranziției din Rusia, cel mai important factor este acela că structurile de putere tipic bolșevice sînt mult mai puternice decît în cazul altor țări foste comuniste.

- În ce măsură starea de sănătate precară a președintelui Boris Elțîn influențează lupta pentru putere dintre centrele menționate mai sus de către dvs.?

- Cred că nu putem înțelege cu adevărat situația din Rusia dacă nu înțelegem că toată lupta pentru putere se duce în cadrul aceluiași partid-stat. Este de fapt o competiție între grupuri rivale din interiorul aceleiași nomenclaturi, ca pe vremea regimului comunist. În aceste condiții, lupta pentru succesiune este acum foarte puternică, ajungînd într-o fază cronică. Lupta pentru succesiune este o constantă a regimului comunist, iar în Rusia a început foarte devreme, încă de pe vremea lui Stalin. Ea a dus, de fapt, chiar la dispariția Uniunii Sovietice, pentru că fostul imperiu sovietic s-a prăbușit și datorită luptei pentru putere dintre Gorbaciov și Elțîn. Toate acestea s-au întîmplat și se întîmplă deoarece în Rusia nu există un mecanism efectiv al succesiunii, transferul de putere efectuîndu-se cel mai adesea sub forma loviturii de stat.

- Este foarte probabil ca președintele Elțîn să nu-și mai poată exercita vreodată atribuțiile, chiar în condițiile în care intervenția chirurgicală pe cord se va dovedi un succes medical? Se poate spune, în acest moment, dacă există vreun favorit în lupta pentru succesiune?

- Nu pot să fac nici un pronostic, putem doar să discutăm despre diversele variante. Întîi de toate, l-aș menționa pe actualul premier, Cernomîrdin, care este liderul grupului ce controlează sectorul energetic, un grup foarte bogat și influent. El ar avea mai multe șanse, numai că este nepopular. Dacă se va pune problema unei competiții între Cernomîrdin și Ziuganov - doi lideri politici total lipsiți de charismă - este foarte probabil ca liderul comuniștilor să cîștige. Alt personaj cu mari șanse este primarul Moscovei, Luskov. El este puternic, are o mulțime de susținători printre liderii administrației locale, știe cum să joace cartea naționalismului și, în plus, știe cum să apeleze la ajutorul Occidentului. În mod tradițional, funcția de lider al administrației moscovite este o bună poziție de start, dacă ne amintim că de aici au plecat și Hrușciov și Elțîn.

- Considerați că Rusia se va putea împotrivi, la nesfîrșit, extinderii NATO prin includerea țărilor est-europene?

- Cred că elita politică a Rusiei va trebui să accepte o minimă extindere a NATO către Est, în primul rînd în ceea ce privește țările Grupului de la Vișegrad. În schimb, se va opune foarte puternic la aderarea țărilor baltice și probabil că la fel se va întîmpla și în cazul României. Politica balcanică a Rusiei prevede ca România să se afle în sfera sa de influență. În plus, opoziția Rusiei va putea fi motivată și de statutul Republicii Moldova. Dar despre această chestiune este foarte dificil de discutat la viitor, atîta vreme cît Rusia rămîne o țară imprevizibilă. Atitudinea față de extinderea NATO reprezintă oricum un simptom al iraționalității oamenilor politici ruși prin faptul că ei se opun atît de vehement, deși este evident că nu Alianța Nord-Atlantică este cea mai mare amenințare la adresa Rusiei. Cred că un pericol mult mai mare îl reprezintă China comunistă, care este foarte dinamică, sau fundamentalismul islamic. Numai că retorica politicienilor ruși se referă aproape exclusiv la NATO, ceea ce este, evident, ridicol. De fapt, această atitudine are premise ideologice, Occidentul fiind identificat exclusiv ca un inamic. În aceste condiții, devine foarte posibilă o alianță între Rusia și China, aceasta din urmă fiind o altă relicvă a ideologiei comuniste. (**Au consemnat Mona DÎRȚU și Marian CHIRIAC**)

CDR
EMIL CONSTANTINESCU
VOTAT
VOTAT
Președintele românilor

UNGHIUL DE TRAGERE

Val CONDURACHE

La capătul tunelului

Toată lumea era convinsă că la alegerile din 3 noiembrie se va produce schimbarea așteptată din 1992. Cu toate acestea, oamenii au stat cu sufletul la gură în fața televizoarelor, tîrziu după închiderea urnelor, pentru a afla rezultatul primelor evaluări. Aceasta pentru că în 1990 a fost și nu a fost o schimbare, în 1992 a fost și nu a fost o schimbare și, cu toate instituțiile democrației create între timp, pentru că adevărata shimbare nu se putea face cu aceiași oameni care au măturat democrația în 1946. Nu mă refer la o persoană sau alta - puțini dintre călăi și puține victime au supraviețuit în exact jumătatea de veac de singurătate - ci la o clasă morală și la o mentalitate ce s-au perpetuat din generație în generație, aducîndu-ne la exasperare. În sfîrșit, guvernul și parlamentul vor fi ocupate de oameni normali, poate nici mai deștepți, nici mai proști decît cei dinainte, dar care nu sînt marcați de reflexele fricii, de minciuna endemică și de sechelele totalitare. Mă îndoiesc de faptul că CDR va pune, vreodată, bîta pe oameni, ca să le treacă pofta de libertate, că va învrăjbi, între ele, clasele sociale, numai ca să-și păstreze puterea sau că, mințind, va convinge cîțiva analfabeți să se năpustească în clădirea care adăpostește Ministerul Culturii, redacțiile cîtorva ziare de mare tiraj și cîteva edituri, strigînd de la fereastra unuia dintre cei mai mari filosofi români contemporani (mă refer la dl Gabriel Liiceanu, directorul editurii Humanitas): "Moarte intelectualilor!" Nu se dorea, atunci, moartea capitalului și a capitalismului sau nu în primul rînd: regimul îi instigase pe cei săraci cu duhul să ceară exterminarea capitalului intelectual.

Dacă am răsuflat ușurați în noaptea dinspre 3 spre 4 noiembrie a fost pentru că am ieșit din viziunea totalitară. Lumea speră, la fel ca și mine, că primarul unei comune, inspectorul general al învățămîntului, nu știu care director de societate comercială nu va mai putea amenința pe nimeni cu demiterea, șomajul, cu pierderea pămîntului, în schimbul unui vot. Dacă am cîștigat ceva la 22 decembrie 1989 a fost chiar dreptul de a schimba conducătorii în mod pașnic, fără să mai fie nevoie de-o revoluție ori de o lovitură de stat. Pleacă unii, vin alții și asta ca urmare a votului pe care fiecare îl exercită liber. În privința aceasta mă declar liniștit. Chiar dacă va dori să-și prelungească mandatul, și e firesc s-o vrea, CDR nu se va agăța cu unghiile de fiecare scaun, nu va obliga directorii să-și schimbe opțiunea politică, în contul funcției, nu va da peste cap structura birocratică: o va determina însă să se pună în slujba cetățeanului, din banii căruia este plătită, și va impune criteriul competenței. Se va vota Legea funcționarului public. Cine o va încălca, va rămîne pe drumuri. Cine o va respecta, își va păstra funcția, indiferent de opțiunea politică.

Nu vom deveni mai bogați peste noapte și nu vom intra în Uniunea Europeană scuipînd semințe pe jos. Dar nici nu vom avea parte de un alt guvern Văcăroiu, să ne mintă de la obraz și pe care să-l întrebăm, cum am făcut-o vreme de 50 de ani: Dacă la noi e-atît de bine și la ei atît de rău, de ce la ei e-atît de bine și la noi atît de rău? ■

DIN TELEFOANELE ȘI AUDIENȚELE ZILEI

Rubrica "Din telefoanele și audiențele zilei" are menirea de a asigura un dialog direct între cititori și reprezentanții principalelor instituții publice. În cadrul acestei rubrici cititorii își pot exprima opiniile în legătură cu diverse probleme locale și de interes național. Cititorii sînt rugați să folosească un limbaj decent și să nu aducă acuzații nefondate. Pentru atestarea veridicității afirmațiilor făcute, materialele prezentate la redacție pot fi însoțite de copii xerox ale unor acte doveditoare. De asemenea, semnatarii trebuie să lase un număr de telefon la care pot fi contactați pentru relații suplimentare.

Redactorul de serviciu răspunde apelurilor dvs. la numerele de telefon 271271 și 172557, între orele 8.00-24.00

S-ar fi impus un răspuns din partea firmei SELLINI

Conducătorul auto ***Dumitru Onofrei***, de la TRANSMIXT Iași, a venit la redacție să se plîngă de calitatea unei anvelope de autobuz cumpărată de societate de la S.C. SELLINI S.R.L. din Iași, la data de 5 iunie 1996. Pe chitanța fiscală emisă (360214/5.VI.1996) se specifică "Garanție 6 luni". În septembrie, TRANSMIXT trimite o scrisoare societății SELLINI, scrisoarea 2005/28 septembrie 1996, în care precizează că o anvelopă din cele livrate nu a fost de calitate corespunzătoare și cerea înlocuirea ei. Din cele relatate și de șofer și de domnul Bonciu de la societatea TRANSMIXT a reieșit că nu au primit nici răspuns și nici anvelopă în loc. "Noi știm că firma nu se face vinovată de calitatea produsului, dar trebuie să-și asume niște riscuri".

Am luat legătura cu un reprezentant al firmei ce a livrat anvelopele, care ne-a precizat: "Noi am explicat că nu intră în garanție acea anvelopă: șoferul a recunoscut că a umflat prea tare cauciucul, a călcat pe ceva ascuțit și acesta a explodat, deci a fost vina lui. Noi dăm garanție, ca și fabrica, numai pentru talon (armătură proastă, slabă acoperire) nu și pentru talpa anvelopei. Am prezentat aceste detalii șoferului, dar văd că nu a ținut cont de ele".

Dacă așa s-au petrecut lucrurile, ne întrebăm de ce conducerea firmei SELLINI nu a dat răspuns în scris societății TRANSMIXT?

"Am devenit isterici din cauza țînțarilor"

Scutariu Maria, din Iași, strada Basarabi nr. 5B, bl. U1 bis, sc. C, ap. 1, et. 1, ne-a telefonat la redacție, în seara zilei de 5 noiembrie, pentru a ne aduce la cunoștință un necaz al locatarilor din bloc.

"Blocul nostru aparține de P.T. 6 Alexandru cel Bun , fiind administrat de R.A. Termoficare, prin intermediul inginerei Moțcu. Acum, în această perioadă relativ rece, sîntem pur și simplu invadați de țînțari. Locuiesc în acest bloc de 14 ani, însă o asemenea invazie nu am mai văzut. Am devenit isterici din cauza acestora și nu mai putem aerisi apartamentele. Cei de la parter și-au făcut o instalație sanitară separată, însă ce se poate vedea în subsolul blocului este de nedescris. Apa bălțește la un loc cu mizeria și cu diverse piese din PVC ale instalației sanitare defecte. M-am adresat administratorului, care mi-a promis că va lua măsuri, însă, pînă în prezent, nu a făcut nimic, iar pericolul izbucnirii unei epidemii este iminent. Am solicitat ajutorul Sanepidului, însă prețul solicitat pentru igienizare a fost descurajant pentru unii vecini cu salarii modeste. Atunci ce trebuie să facem? Să așteptăm pasivi, ciupiți de țînțari, izbucnirea unei epidemii?"

Stimată doamnă, de remedierea defecțiunilor la instalațiile situate în subsoluri, ca și de igienizarea lor, fiind spații de folosință în comun, au obligația să se ocupe proprietarii din blocuri, ca buni gospodari ce sînt. Împreună cu administratorul ce gestionează aceste spații, locatarii trebuie să ceară organelor de specialitate întocmirea unui deviz de lucrări. Pe baza acestuia, se face comandă de întreținere și igienizare, iar costurile sînt suportate de locatari.

Nimeni nu efectuează astfel de lucrări în mod gratuit, deci este bine să ne facem noi înșine ordine în propria "ogradă".

RAJAC ne comunică

"Ca urmare a articolului «De ce nu curge apa rece în Copou?», publicat în data de 2 noiembrie 1996, la rubrica «Din telefoanele și audiențele zilei», vă comunicăm următoarele:

Distribuția apei în municipiul Iași se face după următorul program: 5,00-10,00 și 16,00-22,00. În ziua de 31.10.1996 nu am avut probleme tehnice din cauza cărora să nu respectăm acest program în zona Copou.

Sînt însă situații cînd apar defecțiuni în instalațiile interioare ale blocurilor care necesită oprirea apei în vederea reparării lor. În aceste cazuri, RAJAC Iași nu este responsabilă pentru lipsa apei, deoarece instalațiile interioare aparțin de Asociațiile de locatari. RAJAC Iași, din considerente tehnice, nu poate livra apă rece non-stop, mai ales în zona Copou care se alimentează numai din sursa Timișești.

Mulțumim ziarului dvs. că ne ajută să clarificăm diversele neînțelegeri ce apar în relațiile dintre regie și beneficiarii săi. (semnează Directorul general, ing. ec. Gheorghe Nichita)"

"Au trecut alegerile, s-a oprit apa caldă!"

Beșchieru Romică, din Iași, str. Drobeta nr. 1, bl. R11, sc. A, ap. 1, et. 1, ne-a telefonat la redacție, în seara zilei de 5 noiembrie:

"Blocul nostru aparține de P.T. 10 și, începînd de astăzi, zi programată pentru apă caldă, nu mai beneficiem de acest serviciu din partea R.A. TERMOFICARE. Am achitat la zi întreținerea și normal, vreau să am apă caldă. Probabil cei din conducerea regiei s-au gîndit că dacă tot au trecut alegerile la care au învins cei pe care pedeseriștii nu-i agreează, pot să înceapă represaliile. Nu am avut cu cine să discut la asociația de locatari și nici la punctul termic, așa că m-am gîndit să vă sesizez dvs. acest aspect."

Stimate domn, ar fi fost indicat să luați legătura cu administratorul blocului sau cu dispeceratul de la RAT, singurul în măsură să vă dea un răspuns, avînd în vedere probabilitatea unei eventuale defecțiuni la instalația din bloc, care a necesitat oprirea furnizării apei calde. În cazul în care nu este vorba de vreo avarie, așteptăm un răspuns din partea regiei în ceea ce privește nerespectarea programului de furnizare a apei calde.

Și la Iași cresc ciobănești mioritici

După publicarea articolului intitulat "Băcăuanul Mihai Neica crește singurii ciobănești mioritici din Moldova", în "Monitorul" din data de 5 noiembrie, ne-a telefonat la redacție, în seara aceleiași zile "un iubitor de animale" (după cum s-a prezentat), pentru a ne aduce la cunoștință că și la Iași cresc ciobănești mioritici. "Am rămas uimit mai ales de afirmația ce rezultă din titlul articolului. Vreau să vă informez că cel mai frumos ciobănesc mioritic se află în spate, la PECO, lîngă Mitropolie, într-o curte, chiar în sectorul tehnic al GASTROCOM. Acesta nu este singurul exemplar. La Sorogari se găsesc, la familia Rusu, două exemplare, un altul la Munteni și încă unul în municipiu. Este bine să se dea o mai mare atenție și acestei rase de cîini, uitată de cei care ar trebui să se zbată să o omologheze".

Vă mulțumim stimate anonim și vă promitem că, dacă ne veți face cunoscută adresa exactă a acestor crescători de ciobănești mioritici, vom vizita, pentru a putea prezenta cititorilor amănunte despre aceste credincioase patrupede.

De ziua școlii

Prof. Maria Ailoaie, din Iași, str. Codrescu nr. 17A, a expediat pe adresa redacției o scrisoare, în data de 30 octombrie:

"4 noiembrie a fiecărui an, ZIUA LICEULUI «OLTEA DOAMNA» din Iași, a rămas și va rămîne și în viitor o amintire vie în inimile miilor de absolvente ale acestei prestigioase unități de învățămînt din orașul Iași și din România. În fiecare an, de 4 noiembrie, ne reamintim cu drag și emoție de școala în care am învățat, de distinsele noastre profesoare, oameni minunați, cele mai multe trecute în lumea umbrelor. Trăim însă cu regretul că nu am reușit să obținem rezolvarea favorabilă a solicitării absolventelor de a se reveni la vechea și istorica denumire de Liceul «Oltea Doamna». Ca delegată a promoției 1943, PROF. DR. SILVIA CREANGĂ de la Liceul «Oltea Doamna» din Iași, așteptăm cu încredere rezolvarea favorabilă a cererilor noastre de către instituțiile competente."

Actualitatea în catren

Deunăzi, am publicat conținutul unui dosar ce a fost trimis de către profesorul Liviu Călcâi, în care se etala devotamentul său față de crezul PDSR, senatorul Ion Solcanu și președintele Ion Iliescu. Am primit un telefon de la domnia sa prin care ne mulțumea că am făcut publice declarațiile sale de amor față de cei care au deținut frînele puterii și care i-au procurat și lui destule privilegii, de care azi nu mai are parte. Ce să-i faci, și devotamentul ieșit din comun deranjează, așa că C. Iurașcu nu rezistă tentației de a-l "consola" pe confratele său întru epigramă:

Călcâi se cam burzuluiește
Că-n ziare e luat la vale
Fiindcă-n politică gîndește
Ca numele domniei sale.

Constantin IURAȘCU
Eugen ACASANDREI

❖ PULS ❖ PULS ❖ PULS ❖ PULS ❖ PULS ❖ PULS ❖ PULS ❖ PULS ❖ PULS ❖ PULS ❖

■ Ne-a ajuns zilele astea la urechi, dragi electori, ultima boroboață electorală făcută la spitalul municipal din Pașcani de către oamenii lui domn primar Rățoi. Cei desemnați cu urna mobilă pentru bolnavii din spital, după ce au văzut în primele saloane că cei pentru care s-au deranjat deși au primit cărnița în ziua respectivă dau cu bățul la greu pe cheie, au tulit-o repejor pe ușa din dos. Au lăsat însă vorbă că, dacă mai vrea careva să voteze, să se îmbrace în strai de oraș că vor merge cu salvarea spitalului direct la secție. În afară de faptul că mulți nu se puteau ridica din pat, cea mai mare parte firește că s-a răzgîndit. Iată așadar că, deși Solcanu se jură că nu fură, iar l-am prins cu Rățoi în gură!

■ **Domn primar îl vizitează cam des de duminică încoace pe domn prefect Lucică. Unele guri rele spun că domn Costică ar vrea s-o pună de-o frăție politică între partidele dumnealor în Cejeu. Cum îl știm pe domn primar om la locul lui, parcă nu ne vine a crede asemenea gugumănie. Da' mai stăm la pîndă, că din treaba asta simțim noi că ceva haios tot are să iasă.**

■ Și-au tot dat cu părerea fel de fel de foști buricuri ale tîrgului despre viitorul nume al prefectului de Iași, dar tre' să-i dezamăgim pe toți de la un cap la altul, că nici unul n-a nimerit-o. Din cîte au sosit pe masa de lucru a sereiului nostru se profilează clar numele lui Traian Rânja. Partea bună e că omul îi pornit tare împotriva grelei moșteniri a corupției pedeseriste. Partea proastă însă e că-i prea pornit.

■ **Ieri la prefectură era o coadă mai ceva ca-n ziua de plată a ajutorului social. De fapt nu se efectua decît plata președinților, vicilor precum și a celorlalți membri ai secțiilor de votare. Se pare că acești bănuți au fost cam ultimii pe care i-au primit de la buget mare parte din grosul pedeseriștilor de rînd.**

■ Primarul tîrgului pare foarte hotărît să stîrpească mafia piețarilor care lucrează nestînjenit de cîteva decenii de împliniri mărețe. Deși o recunoaștem cu greu, trebuie să remarcăm că era singura filieră neagră din oraș ce lucra cu sume de peste un miliard pe an și care n-avea nici o legătură de suflet cu Pedesereul.

Monitorul
Ziarul care stă de vorba cu oamenii!
Str. Smîrdan nr. 5 ■ Tel. 271333 (centrala); 271271 (redactor de serviciu) ■ Fax 27.04.15 ■
http: //www.nordest.ro (Internet)
E-mail: monitorul@nordest.ro
■ Publicitate tel./fax 14.47.76
■ Redactor sef: DAN RADU
■ Redactor sef adjunct: TONI HRIȚAC
■ Secretar general de redactie:
MARIUS CRISTIAN
■ Manager pentru publicatiile "Monitorul":
TUDOR CIUBOTARU

SEFI DEPARTAMENTE:
■ Eveniment national
Cristian Racu (int. 109)
■ Eveniment international
Cristina Leca (int. 114)
■ Speciale: Ovidiu Scutelnicu (int. 108)
■ Sănătate: Mihaela Cănănău (int. 108)
■ Administratie: Daniel Nițoi (int. 108)
■ Învățămînt: Silviu Labeș (int. 108)
■ Economic: Mihaela Brezeanu (int. 117)
■ Ev. judetean: Silviu Alupei (int. 123)
■ Cultură: Dorin Popa (int. 109)
■ Sport: Nicolae Grecu (int. 107)
■ Redactor de serviciu:
Constantin Iurașcu (int. 124)
■ Fotoreporter: Constantin Plop
■ Grafică: Lucian Amarii, Daniel Melinte
■ Publicitate: Cristina Labonțu (int. 122)
■ Difuzare: Mihai Tudose (int. 120)
■ Contabilitate: Antoneta Filip (int. 112)

EDITOR:
NORD-EST S.A.
Str. Smîrdan nr. 5 ■ Tel. 27.12.71 ■ Fax 27.04.15
Presedinte:
ALEXANDRU LĂZESCU
Director general:
DANIEL CONDURACHE
Director editor:
FLORIN ZAMFIRESCU
Director de marketing:
CEZAR CALUSCHI
Director executiv:
GABRIEL RUSU

Tirajul de miercuri, 6 noiembrie, al cotidianului MONITORUL cu edițiile de Bacău, Botoșani, Brăila, Neamț, Suceava și Vaslui:
42.900 exemplare

TIPAR OFFSET: MULTIPRINT, Iași str. Sf. Lazăr nr. 49; telefon 230060

Abonamentele se pot face la orice Oficiu Poștal din țară. MONITORUL figurează în catalogul Presei interne la poziția 1040.
Distribuitor: S.C. Nord-Est Distribution S.A.

CDR
EMIL CONSTANTINESCU
VOTAT
VOTAT
Președintele românilor

MONITORUL INTERN

Toată lumea vrea să curețe Bucurestiul

Studenții Facultății de Cibernetică au făcut curățenie în jurul ASE-ului

Sindicatul Studenților din Cibernetică (SISC) a făcut curățenie, ieri dimineața, în jurul Academiei de Studii Economice din centrul Bucureștiului. Ei au fost ajutați de Primăria Capitalei, care le-a pus la dispoziție două tractoare cu remorci, precum și uneltele necesare. Aproximativ 50 de studenți au adunat frunzele și gunoaiele de pe spațiul verde și de pe trotuarele adiacente clădirii ASE-ului. Studenții purtau haine care aveau scris pe spate "SISC face curățenie. Alătură-te nouă!". Chiar și decanul facultății, Dumitru Marin, a participat la acțiune, ajutîndu-i pe studenți și încărcînd în tomberoane cu o lopată gunoiul adunat de aceștia.

Marinarii au primit sarcini înalte

Patru ofițeri din Marina Militară Română au fost avansați în funcție

Patru ofițeri ai Marinei Militare Române au fost avansați, luni, 4 noiembrie, în cadrul unei ceremonii desfășurate în aula Academiei Navale "Mircea cel Bătrîn" din Constanța, transmite corespondentul Mediafax. Contraamiralul Gheorghe Beches a fost avansat în funcția de consilier al ministrului Apărării Naționale pe probleme de marină militară. Contraamiralul Niculae Postoli a fost numit comandant al Flotei Maritime, comandorul Vasile Hașovski - șef de Stat Major al Flotei Maritime, iar comandorul Paul Chiron - comandat al Brigăzii de nave-vînătoare de mine. La ceremonia de avansare a fost prezent șeful Statului major al Marinei Militare, viceamiralul Gheorghe Anghelescu.

Sinucidere din dragoste

O studentă la Academia de Teatru și Film a fost găsită moartă

O studentă la Academia de Teatru și Film a fost găsită moartă, ieri, după zece zile de la dispariția ei, informează surse din Poliția Capitalei. Daniela Maria Sauleac, 25 de ani, studentă în anul III la Academia de Teatru și Film din București - clasa de actorie a profesorului Dem Rădulescu, a fost găsită moartă în apartamentul său din șos. Mihai Bravu nr. 2, sector 2. Vecinii au sesizat poliția că din locuința Danielei se degajă un miros neplăcut, cadaveric. Ei au lipit cu scotch pervazul ușii metalice a apartamentului, încă de duminică seara. Studenta a avut, în ultimul timp, două tentative de sinucidere.

Dramă rutieră

Două persoane au murit și alte două au fost rănite într-un grav accident de circulație

Două persoane au murit, ieri, iar alte două au fost grav rănite într-un accident rutier care a avut loc pe Calea Turzii din Cluj, relatează corespondentul Mediafax. Un TIR a intrat într-un taximetru, cu viteză foarte mare, împingînd autoturismul mai mult de 50 m. Șoferul taximetrului a murit pe loc, fiind decapitat. O femeie care se afla în taximetru a decedat, corpul ei fiind dezmembrat în urma accidentului. O altă femeie, care se afla în TIR, este grav rănită. Șoferul TIR-ului a declarat, imediat după accident, că nu a mai avut frîne și nu a putut evita accidentul. Șoferul este internat la Spitalul de Urgență, în stare de șoc. Șoseaua de intrare în Cluj (Calea Turzii) este recunoscută pentru numărul mare de accidente.

Actualul președinte mai speră să-și păstreze funcția

Ion Iliescu se teme de dictatura opoziției

Actualul președinte al României, ***Ion Iliescu***, a ținut ieri la Centrul de presă al Biroului Electoral Central o conferință de presă, care a fost anunțată doar în seara zilei de marți, 5 noiembrie. În cuvîntarea sa, Ion Iliescu - care a felicitat CDR pentru victoria obținută în urma scrutinului de duminică - a spus că ***"în actuala conjunctură, România are nevoie de un președinte care să poată acționa ca o forță ponderatoare în raport cu celelalte puteri ale statului. Nu numai că nu voi obstrucționa noua guvernare și noua majoritate, ci, dimpotrivă, îmi voi propune să le sprijin să-și realizeze programele, dar în măsura în care voi considera că ele sînt în beneficiul țării, al cetățenilor"***. Avertismentul din finalul acestui paragraf a fost întărit cîteva minute mai tîrziu: ***"Eu reprezint, într-un fel, garanția că anumite lucruri despre care s-a vorbit în acești ani - schimbarea formei de guvernămînt, anularea Legii caselor naționalizate și retrocedarea marilor proprietăți sub presiunea anumitor grupuri de interese, introducerea unor restricții pentru foștii membri ai PCR, epurarea administrației pe criterii politice"***. Cu alte cuvințe, Ion Iliescu a dat de înțeles că în cazul în care va fi reales, nu va promulga anumite legi pe care Opoziția a anunțat că le va modifica.

Iliescu a recunoscut că ***"au fost și erori de guvernare, măsuri care s-au luat cu întîrziere"***. El pune înfrîngerea PDSR pe seama ***"erodării inevitabile a guvernării"***, a ***"luării unor măsuri impopulare, necesare pentru stabilizarea economiei"***, fapte ce au generat ***"un vot negativ față de PDSR, de care a beneficiat CDR"***. Curios, pentru Ion Iliescu, fenomenul de corupție nu s-a manifestat în perioada guvernării PDSR-iste, deși, cu numai cîteva luni în urmă, întreaga conducere a PDSR a fost chemată la Cotroceni pentru a se pune la punct un plan împotriva... corupției.

În legătură cu cel afirmate de către Ion Iliescu am solicitat cîteva reacții din partea principalelor forțe de opoziție.

Alexandru Sasu - vicepreședinte PD: "Declarația are un pregnant caracter electoral, populist. Ion Iliescu spune că nu va accepta schimbări în administrație. Dar acest lucru s-a făcut frecvent sub domnia sa, mai ales în ultimii patru ani. Au fost schimbați manageri, directori de la cele mai importante firme și instituții. Pe criterii politice s-a umblat și la directorii de spitale, la directorii din învățămînt, inclusiv la simplii directorași de școli de țară, care au refuzat înregimentarea în PDSR. Eu sînt convins că noua majoritate nu va trece la epurări de natură politică, ci va promova oameni prin concurs, criteriul competenței fiind cel care va stabili ierarhiile. Oricum, noul Parlament trebuie să elaboreze o lege a funcționarului public, care să-i garanteze acestuia stabilitatea locului de muncă. Dacă Ion Iliescu ar fi fost interesat de ceea ce afirmă acum, cu siguranță ar fi făcut presiuni pentru o asemenea lege".

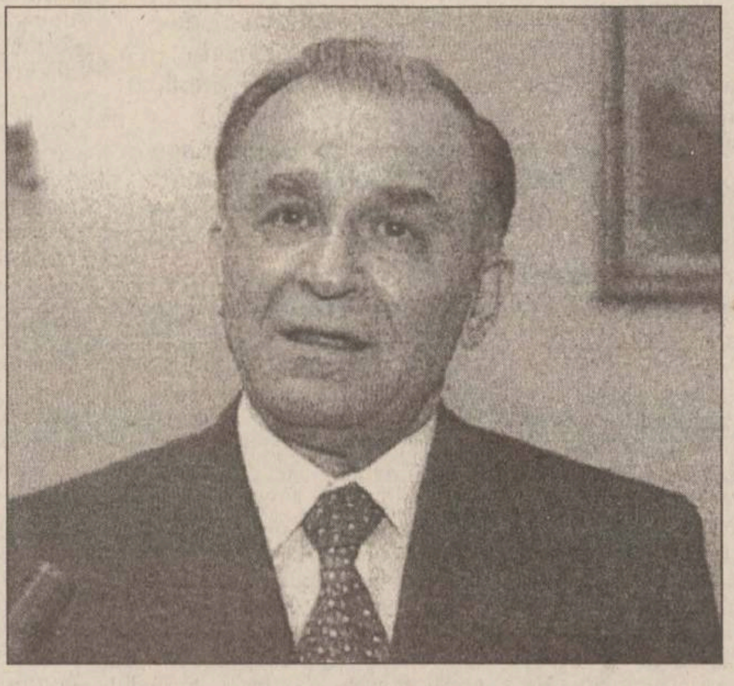

Ion Iliescu va menține același discurs electoral și pentru turul al doilea al alegerilor prezidențiale

Corneliu Turianu - CDR: "Evident, ne aflăm în fața unor declarații populiste, specifice campaniei electorale. Ion Iliescu folosește clasicele sale clișee: «vin moșierii, vine Regele» etc. El nu are nici o calitate să spună ceea ce a spus. Nimeni nu are interesul să anuleze legile votate în fostul Parlament. Există doar intenția de modificare a unor paragrafe a anumitor legi, în vederea îmbunătățirii acestora. Dar nu chestiunea legilor este importantă, ci modul lor de aplicare. Bune, rele, legi există. Însă ele nu sînt corect aplicate; începînd cu Constituția, care este încălcată chiar de Ion Iliescu. Nu cred că el va mai ajunge președinte. Dacă totuși va rămîne la Cotroceni, el nu se va putea opune modificărilor legislative operate de Parlament. După două respingeri succesive a unor proiecte, Parlamentul îi poate retrage sprijinul". **(Lucian GHEORGHIU)**

Liberalii nu acceptă participarea UDMR la guvernare

■ *mai mulți parlamentari ai acestui partid se opun deciziei conducerii* ■ *UDMR va începe, totuși, tratativele cu CDR pentru participarea la guvernare* ■

Liderul PNL-CD, *Niculae Cerveni*, a declarat, ieri, că partidul său ***"nu va admite să facă o înțelegere de guvernare cu UDMR"***.

Cerveni a precizat, la o conferință de presă, că a convenit în prealabil cu PNL poziția față de o eventuală participare la guvernare a UDMR.

Liderul PNL-CD a spus că liberalii din CDR nu acceptă participarea la guvernare a UDMR, dar sînt deschiși către ***"orice fel de altă colaborare, parlamentară sau politică"***.

Poziția privind UDMR este ***"o declarație de principiu"*** și nu a fost discutată anterior în cadrul CDR - a afirmat, la aceeași conferință de presă, ***Viorel Cataramă***, vicepreședintele PNL.

El a precizat că declarația privind relația cu UDMR aparține exclusiv liberalilor (PNL-CD, PNL), în calitate de viitor ***"partid de sine-stătător, grup parlamentar de sine-stătător și reprezentanți, prin voința electoratului, ai liberalismului în România"***.

Mai mulți parlamentari liberali au amendat, ieri, poziția lui Viorel Cataramă privind excluderea UDMR de la viitoarea guvernare.

Senatorul PNL ***Alexandru Paleologu*** a declarat, ieri, agenției Mediafax, că afirmațiile lui Cataramă reprezintă o opțiune personală a acestuia. ***"O alianță cu UDMR este viabilă și a fost o greșeală a lui Radu Câmpeanu delimitarea de UDMR"***, a spus senatorul PNL. El consideră că în UDMR sînt cetățeni români cu orientare liberală și că PNL nu ar trebui să refuze o alianță cu Uniunea.

Senatorul PNL ***Emil Tocaci*** a declarat, ieri, pentru Mediafax că, din informațiile sale, nu s-a luat o hotărîre la nivelul PNL privind excluderea UDMR din negocierile pentru formarea guvernului. ***"În ceea ce mă privește, cred că o atitudine tranșantă, într-un fel sau altul, privind colaborarea cu o formațiune politică, trebuie să fie adoptată în urma unui studiu foarte laborios și după anumite contacte cu formațiunea în cauză, pentru a vedea care este punctul ei de vedere și condițiile pe care le pune"***, a spus Tocaci.

Vicepreședintele PNL-CD, ***Alexandru Popovici***, a declarat, ieri, agenției Mediafax, că nu este la curent cu existența unei înțelegeri între PNL și PNL-CD referitoare la excluderea participării UDMR în viitorul guvern. Popovici a afirmat că nu exclude posibilitatea formării unui guvern care să includă și reprezentanți ai UDMR. ***"Nu trebuie trîntită nici o poartă pînă nu se încheie negocierile"***, a spus Popovici.

În pofida acestor atacuri președintele executiv al UDMR, ***Takacs Csaba***, a declarat, ieri, agenției Mediafax că UDMR va începe tratativele cu CDR pentru participarea la guvernare.

Takacs a mai declarat că are deplină încredere în CDR, care a cîștigat majoritatea în Parlament și că tratativele care vor începe în cîteva zile vor fi mai ușoare decît înaintea alegerilor.

Președintele UDMR a declarat că, în cadrul negocierilor pe care le va purta cu CDR, va cere garantarea educației și a folosirii în școli a limbii materne, unele schimbări de structuri și reforme economice. Takacs nu a precizat dacă UDMR vizează posturi de miniștri sau secretari de stat.

În fotografie, Niculae Cerveni, unul dintre liderii politici care confundă declarațiile personale cu cele ale partidului

Poliția a dat o lovitură traficanților de droguri din județul Sibiu

■ *ei dețineau o importantă plantație de canabis*

O nouă plantație de canabis a fost descoperită recent de polițiști în județul Sibiu, între Mediaș și Dumbrăveni, iar proprietarii acesteia, care vindeau drogurile în mai multe orașe ale României, au fost arestați la Timișoara.

Polițiștii de la Serviciul pentru combaterea crimei organizate din IPJ Timiș, în colaborare cu ofițeri ai unității speciale 0215, au făcut, la începutul acestei săptămîni, cea mai mare captură de droguri. Doi traficanți de stupefiante au fost reținuți luni seara, în flagrant, în timp ce transportau, într-un autoturism Dacia 1300, o sacoșă de plastic sigilată cu bandă adezivă, ce conținea 590 de grame de marijuana, pe care intenționau să o vîndă la prețul de zece mărci germane gramul. Cei doi sînt ***Ioan Claudiu Nistor (23 de ani)***, din Dumbrăveni, fără ocupație și necunoscut cu antecedente penale în România, iar al doilea este ***Gheorghe Mănică (25 de ani)***, din Mediaș, necunoscut cu antecedente penale în România, bodyguard la SC "Bolero" din Mediaș. Nistor a mai fost condamnat în Austria pentru spargeri de locuințe și trafic de stupefiante, avînd interdicție de intrare în această țară, iar Mănică, vicecampion național la culturism, îi asigura "spatele" la efectuarea tranzacțiilor.

După ce polițiștii au blocat autoturismul cu care se deplasau cei doi, acesta a fost percheziționat și s-a găsit, între altele, sacoșa cu cele 590 de grame de marijuana, pregătită pentru vînzare. Deplasîndu-se la domiciliul lui Nistor, din Dumbrăveni, polițiștii au avut surpriza să găsească în podul șurii din curtea acestuia 7,5 kilograme de inflorescențe vegetale de canabis și 5 kilograme de fragmente vegetale de canabis în amestec cu cînepă. La expertiză s-a stabilit că întreaga cantitate de produs vegetal conține complexul tetrahidrocanabinol, provenit din canabis, care face parte din lista substanțelor stupefiante supuse autorizării.

Cîțiva polițiști au rămas în județul Sibiu, pentru a verifica legalitatea deținerii terenului dintre Dumbrăveni și Mediaș, unde traficanții aveau o plantație de canabis.

Dacă cei doi ar fi apucat să-și vîndă marfa, cîștigul lor s-ar fi ridicat la 120.000 de mărci germane. Oricum, pînă acum ei au apucat să vîndă droguri în mai multe orașe din România, Timișoara fiind, se pare, punctul final al cursei lor.

Traficanții fuseseră căutați de polițiști de trei săptămîni, prinderea lor fiind deosebit de dificilă. Parchetul de pe lîngă Tribunalul Județean Timiș le-a emis, ieri, mandate de arestare preventivă de 30 de zile pentru trafic de stupefiante.

Cei care consumă marijuana o fac direct din țigară (pe care o golesc pe jumătate de tutun și umplu golul cu canabis) sau din cornete speciale. În cantități mari și consumată în fiecare zi, marijuana poate însă provoca depresii psihice, ajungînd să acționeze asupra creierului. Consumul îndelungat duce în cele mai multe cazuri la dorința de a consuma un drog mai puternic, care duce la dependență și pierderea personalității.

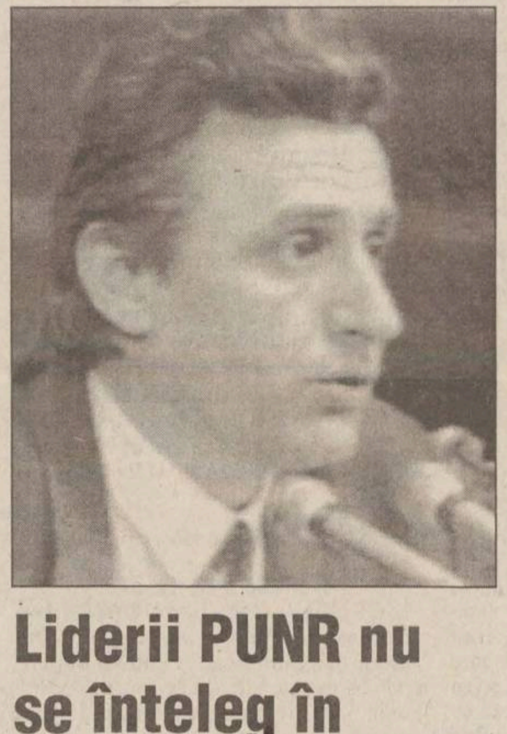

Liderii PUNR nu se înțeleg în problema turului doi la prezidențiale

■ *Gavra afirmă că opțiunea lui Funar pentru Emil Constantinescu este una personală*

Vicepreședintele PUNR ***Ioan Gavra*** **(foto)** l-a contrazis, ieri, pe liderul partidului Gheorghe Funar, care a afirmat că în turul doi al prezidențialelor va cere electoratului său să-l voteze pe ***Emil Constantinescu.***

"Domnul Funar, ca orice membru de partid, va avea opțiunea pe care o dorește", a spus Gavra, completînd că o decizie privind susținerea unuia dintre cei doi candidați rămași în cursa prezidențială va fi luată de Biroul Permanent sau chiar de Biroul Executiv Central al PUNR. Deși în cursa prezidențială voturile au fost acordate direct lui Funar, Ioan Gavra a susținut că o hotărîre pentru turul doi trebuie luată în partid. Oricum, vicepreședintele PUNR consideră că, și în cazul unei cereri exprese privind sprijinirea unui candidat în turul doi, ***"dirijismul, sugestia și orientarea nu se pune"***. Gheorghe Funar a declarat, atît imediat după primele estimări ale rezultatelor, cît și marți seara, într-o conferință de presă, că va cere alegătorilor săi să-l voteze pe Emil Constantinescu în al doilea tur al alegerilor prezidențiale. Funar a obținut în primul tur de scrutin 3,25% din voturile electoratului.

Regrete la final de campanie electorală

Gheorghe Dumitrașcu crede că PDSR a greșit lăsînd presa "de capul ei"

Senatorul PDSR ***Gheorghe Dumitrașcu*** a afirmat, ieri, în plenul Senatului, că PDSR ***"a greșit fundamental lăsînd presa să se dezvolte după cum o taie capul, pentru a ne tăia capul"***.

Dumitrașcu crede că presa a sprijinit pînă acum partidele de opoziție și a fost ostilă președintelui Iliescu și PDSR. ***"Mai multă murdărie despre noi nu se poate spune"***, a declarat Dumitrașcu. În opinia sa, presa "se va sinucide" dacă va continua să sprijine partidele care au cîștigat alegerile.

Declarațiile senatorului PDSR au fost făcute la dezbaterile generale asupra unui proiect de lege a presei, inițiat de mai mulți senatori ai majorității, dar neagreat de Comisia pentru cultură a Senatului. Proiectul a fost respins, ieri, și în plen.

Senatorul Gheorghe Dumitrașcu crede că presa este aceea care "i-a tăiat capul"

PARTICPAȚI
CA
EXPOZANȚI
în perioada
2 - 8 dec. 1996
la
SAL☺NUL
SURPRIZEL☺R '96
(Tîrg de Crăciun - organizat de SUPERMEDIA și P.C.N.)

DOMENII PRINCIPALE:
- JUCĂRII
- DULCIURI
- COSMETICE
- TEXTILE
- ÎNCĂLȚĂMINTE
- ELECTRICE
- ELECTROCASNICE
- ... etc.

Contactați-ne acum la:
Tel. 032 / 214120, 214115; Fax 032 / 213284
Iași - Pasajul Comercial Ștefan cel Mare; mag. *NEST Electronics*

Teatrul "Mihai Eminescu" Botoșani
prezintă
în sala mare a Teatrului "Luceafărul":

joi, 7 noiembrie, ora 18.30
spectacolele
"Conu Leonida față cu Reacțiunea"
de I.L. Caragiale și
"Adunarea femeilor" de Aristofan,
ambele în regia lui Florin Zamfirescu.

vineri, 8 noiembrie, ora 18.30
spectacolul
"Însemnările unui nebun" de N.V.Gogol,
în regia lui Ion Sapdaru.

Biletele se găsesc la angenția Teatrului Național "V. Alecsandri" și la Casa de bilete a Teatrului "Luceafărul"

Va așteptăm !

TEHNOTON
Iași, Calea Chișinăului nr. 43, tel.032/232491, 232798, fax 032/231664
oferă la cele mai mici prețuri de producător:
- ARAGAZE CU 3 OCHIURI
- REȘOURI CU 3 OCHIURI
- TELEVIZOARE A/N de 51 cm., bistandard/CATV/8 programe
- MAȘINI DE SPĂLAT EVA
- RADIORECEPTOARE BISTANDARD FMI-FM2
- AMPLIFICATOARE CU INCINTE
- ANTENE TELESCOPICE AUTO ȘI DE CAMERĂ

Contactați-ne pentru comenzi și onorări prompte.
ASIGURĂM TRANSPORTUL PENTRU CANTITĂȚI MARI

NEST Electronics
caută persoană potrivită pentru postul de
vînzător
produse audio, video, electronice, electrocasnice
Candidații trebuie să fie
- tineri,
- dinamici,
- cu pregătire în domeniu.

Eventuala experiență poate constitui un avantaj.
Cererile însoțite de curriculum vitae se depun la sediul din pasajul comercial Ștefan cel Mare, lîngă Casa Modei, între orele 10-18, pînă joi, 7 noiembrie 1996.
Relații privind interviul, la telefon: 213284.

JOI
7 noiembrie 1996
Inclus în nr. 264

monitorul
Sport

SECȚIUNEA B
SPORT
INTERNAȚIONAL
DIVERTISMENT

Fotbal - Divizia Națională, etapa a XIII-a

Răsturnare spectaculoasă la Cotroceni!

■ *FC Național cîștigă de la 1-3* ■ *Stelea - eroul derby-ului de pe Ghencea* ■ *dramatică înfrîngere a băcăuanilor!*

■ **FC Național - Universitatea Cluj 4-3 (1-2)**. Au marcat: *Moisescu* ('32 - din penalty), *Savu* ('70), *Vochin* ('77), *Dună* ('80, din penalty / *Zotincă* ('16), *Mariș* ('45), *Stan* ('64, din penalty). Evolutie dramatică a scorului, de la 1-3 la 4-3. Clujenii au votat cu... Steaua, dar Halagian știe să joace și ofensiv atunci cînd cuțitul îi ajunge la os...

Clasament						
1. Steaua	13	9	2	2	24-11	29 (+8)
2. FC Național	13	9	2	2	24-13	29 (+8)
3. Oțelul	13	7	2	4	22-17	23 (+5)
4. Dinamo	13	6	4	3	18-10	22 (+4)
5. FC Argeș	13	6	2	5	20-17	20 (+2)
6. Chindia	12	6	2	4	15-13	20 (+2)
7. "U" Cluj	13	5	4	4	20-19	19 (+1)
8. Ceahlăul	13	5	4	4	17-18	19 (-2)
9. Jiul	13	6	1	6	13-20	19 (+1)
10. Farul	13	5	3	5	15-15	18 (-3)
11. Rapid	13	5	2	6	16-16	17 (-4)
12. AS Bacău	13	4	4	5	16-14	16 (-5)
13. Craiova	13	4	3	6	19-20	15 (-3)
14. Sportul	13	4	2	7	15-20	14 (-4)
15. Petrolul	13	3	3	7	17-18	12 (-6)
16. Gloria	13	3	3	7	13-19	12 (-9)
17. FC Brașov	13	3	3	7	14-25	12 (-9)
18. Poli Tim.	12	2	2	8	16-29	8 (-10)

■ **Steaua - Universitatea Craiova 3-0 (2-0)**. Au înscris: *S. Ilie* ('29, din penalty), *Lăcătuș* ('42), *D. Șerban* ('53). Scor mult prea mare față de realitatea de pe teren, portarul Stelea reușind o partidă foarte bună. El a apărat și un penalty în min. 55, executat de Luțu. Acesta din urmă a fost eliminat în penultimul minut.

■ **AS Bacău - FC Argeș 1-2 (0-0)**. După pauză, argeșeanul *Barbu*, reușește două lovituri de măciucă, în minutele 53 și 55. Al doilea gol este realizat din 11 m și chiar dacă arbitrul sucevean C. Gheorghe repetă lovitura (Abăluță a intrat în careu în timpul executiei, fiind eliminat, ca și băcăuanul Căpușă), Barbu repetă execuția. Curînd, este eliminat și al doilea piteștean (Mogoșanu), vîrful gazdelor *Scînteie* semnează pe toate barele, dar și în plasă (min. 69). Bacăul nu este, însă, FC Național, astfel încît, cu 7 jucători de cîmp (Drăguș a fost și el eliminat în min. 90), Argeșul cîștigă și realizează un spectaculos salt în clasament.

■ **Ceahlăul Piatra Neamț - Dinamo 1-1 (1-0)**. Au înscris: *Motroc* (min. 39) / *Tîlvan* ('90). Cîteva secunde au lipsit unei meritate victorii nemțene. Dar portarul Lefter se gîndea la...șampanie atunci cînd Tîlvan a șutat, așa, ca să fie... Și Dinamo își dovedește specialitatea: meci nul în deplasare!

■ **Gloria Bistrița - Oțelul Galați 5-0 (3-0).** Marcatori: *D. Matei* ('7), *Predatu* ('16), *Albeanu* ('24, '60), *Miszti* ('82). Odată cu revenirea lui Jean Pădureanu și a noilor "mercenari" Gloria a redevenit o echipă redutabilă. Scorul realizat în fata revelatiei campionatului o dovedește!

■ **FC Brașov - Petrolul 2-1 (2-0)**. Au înscris: *Hrib* ('25 - din penalty), *L. Csik* ('43) / *Frunză* ('67). O repriză excelentă a gazdelor și una sălcie, în care ploieștenii au încercat cîte ceva (și au reușit doar un gol) au compus partida de sub Tîmpa. Victoria a fost, însă, mai mult decît necesară echipei lui Viorel Hizo!

■ **Farul - Sportul Studențesc 1-0 (0-0)**. În min. 24, Carabaș (Farul) a fost eliminat pentru lovirea cu mingea a lui Caraman și se părea că studenții vor mai pune de o surpriză. S-a opus, însă, portarul Nae, care, în min. 49, s-a speriat de pasa înapoi a lui *Petre Cristian*. Un autogol la care autorul lui n-are nici o vină!

■ **Rapid - Jiul 3-0(2-0).** *C. Zamfir* ('12 - șut senzațional de la 25 m), *Tîrțău* ('38, '68). Liță Dumitru a cîștigat net duelul cu.... Miron Cozma și ai săi supuși. Remarcabilă evoluția ex-ieșeanului Pancu, coautor la ultimul gol, dar și "autor" al unor ratări, specialitate proprie.

Meciul Chindia - Poli Timișoara a fost amînat pentru data de 20 noiembrie.

Etapa viitoare (sîmbătă, 9 noiembrie): FC Național - Oțelul; Jiul - Farul; Dinamo - AS Bacău; FC Argeș - Rapid; Universitatea Craiova - Ceahlăul; Poli Timișoara - Steaua; "U" Cluj - Chindia; Sportul - FC Brașov; Petrolul - Gloria.

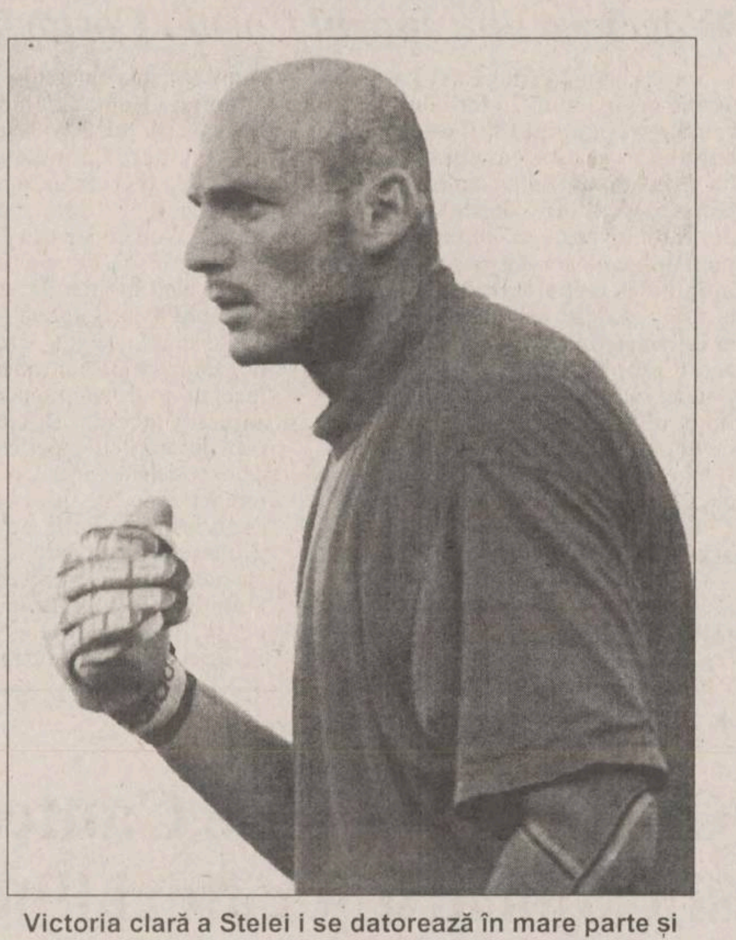

Victoria clară a Stelei i se datorează în mare parte și lui Stelea, care a apărat ieri excepțional

Pentru victoria împotriva Jiului

FLASH FOTBALISTIC

Fiecare rapidist a primit 400 de dolari

Fiecare jucător al UFC Rapid a primit cîte 400 de dolari pentru victoria de ieri împotriva Jiului Petroșani (scor final 3-0). În cazul în care fotbaliștii formației miniere ar fi cîștigat, ei ar fi fost recompensați cu cîte 1600 de mărci. Dacă meciul s-ar fi terminat la egalitate, jucătorilor rapidiști li s-ar fi reținut cîte 300 de dolari din diurna de joc, în timp ce fiecare component al formației petroșenene ar fi primit cîte 800 de mărci.

Sacchi sub ghilotină

Italienii au pierdut războiul în Bosnia

Într-un meci amical disputat ieri, la Sarajevo, echipa Bosniei a furnizat o mare surpriză, învingînd Italia cu 2-1 (2-1). Golurile au fost marcate de Hasan Salihamidzic (5), Elvir Bolic (43), respectiv Enrico Chiesa (11). La partidă au asistat peste 40.000 de spectatori.

În vîrstă de 77 de ani

Ieri a murit Tommy Lawton

Unul dintre cei mai valoroși fotbaliști britanici, Tommy Lawton, a decedat ieri, în vîrstă de 77 de ani. În cele 23 de partide în care a evoluat în naționala Angliei, ca vîrf de atac, Lawton a marcat 22 de goluri. Și-a început cariera la 17 ani, la formația Burnley. La 19 ani, a înscris pentru Everton 34 de goluri, în sezonul 1938-1939, iar echipa a cîștigat titlul de campioană. În cariera sa a mai jucat la Chelsea și Arsenal.

Revenire în Spania

Bebeto va juca la FC Sevilla

Președintele clubului brazilian Flamengo, Kleber Leite, a confirmat ieri faptul că atacantul Bebeto a fost vîndut pentru 4 milioane de dolari clubului spaniol FC Sevilla. Bebeto (32 de ani) a jucat mai puțin de 5 luni la formația Flamengo, venind în iunie de la un alt club spaniol, Deportivo La Coruña. Pînă acum, în campionatul brazilian, Bebeto a marcat 7 goluri în 14 meciuri.

Pentru a-i lua un interviu lui Fidel Castro

Maradona vrea să devină ziarist

Argentinianul Diego Maradona a declarat că dorește să devină jurnalist și să îi ia un interviul liderului cubanez Fidel Castro. "Mi-a venit această idee cu mult timp în urmă. Îmi doresc enorm să merg în Cuba și să îl intervievez pe comandant", a spus Maradona. Admirator al liderului comunist de la Havana, Diego a recunoscut că are o deosebită stimă și pentru președintele Africii de Sud, Nelson Mandela, pe care vrea, de asemenea, să îl ia la întrebări. "Mai întîi însă va trebui să mă retrag din fotbal", a adăugat Maradona. El are contract cu clubul argentinian Boca Juniors, dar nu a mai evoluat pe gazon de circa trei luni.

"Este un exemplu negativ"

Și parlamentarii îl critică pe Gazza

Internaționalul englez Paul Gascoigne, aflat din nou pe prima pagină a ziarelor, de data aceasta pentru că și-a lovit soția, a fost criticat de membrii Parlamentului englez, în ședința de marți a Camerei Comunelor. O membră a Parlamentului britanic, Rosseanna Cunningham (Partidul Național Scoțian), a declarat că purtarea lui "Gazza" este un exemplu negativ pentru tînăra generație. "El a spus că îi pare rău de cele întîmplate... Gascoigne a dat explicațiii și știe că a greșit. Dar ce fel de exemplu dă el miilor de tineri care îi idolatrizează pe cei ca el?".

Necazul retrogradării nu a venit singur

Clubul Eintracht nu are conducere

Echipa germană Eintrachf Frankfûrt nu mai are în prezent conducere executivă. Președintele clubului, Hans-Joachim Otto, precum și trezorierul Bernd Thate și-au dat demisia, ei fiind suspectați de nereguli financiare. Managerul lui Eintracht, Detlef Romeiko, a declarat că cei doi sînt anchetați în legătură cu o posibilă evaziune fiscală în momentul efectuării unei plăți pentru atacantul ghanez Tony Yeboah, fost jucător la Frankfurt, în prezent legitimat la formația engleză Leeds United. Retrogradată la sfîrșitul sezonului trecut în liga a doua, Eintracht are la această oră datorii de 7 milioane de mărci.

La 10 ani de la venirea sa la Manchester

Alex Ferguson nu are motive de bucurie

Managerul formatiei engleze Manchester United, Alex Ferguson, a împlinit 10 ani de la venirea sa pe banca echipei din Old Trafford. Dar, ambitiosul scoțian se întreabă dacă acest lucru este un moment de bucurie sau de regret. Acum 3 săptămîni, "diavolii roșii" de la Manchester erau la o victorie de sferturile de finală ale Ligii Campionilor și la două puncte de locul I în "Premier League". Lucrurile s-au schimbat între timp, cu toate că amintirea unor victorii, precum aceea din Charity Shield (4-0 cu Newcastle) sînt încă proaspete în memoria fanilor. De la mijlocul lunii octombrie, Manchester United a început să piardă din "viteză", iar tehnicianul de 53 de ani din Glasgow a avut parte de momente mai puțin plăcute. Echipa sa a fost umilită în campionat de Newcastle (5-0) și Southampton și a fost întrecută cu un surprinzător 1-0, pe teren propriu, în Liga Campionilor, de Fenerbache Istanbul. Victoria de pe Old Traford a jucătorilor turci a pus capăt unui record de invicibilitate al primei echipe din Manchester în cupele europene, după 56 de meciuri disputate pe teren propriu. *"Ironia soartei, te pregătești să sărbătorești 10 ani la club și în schimb asiști la prima înfrîngere în cupele europene. Am crezut că n-o să apuc să trăiesc acest moment", a declarat, cu amărăciune, după înfrîngerea din "Champions League", managerul scoțian. În noiembrie 1986, Alex Ferguson a preluat conducerea echipei din Manchester și a întronat un regim de disciplină. El a pus piciorul în prag și "reds" au trebuit să își scurteze pletele, să se îmbrace "la 4 ace" și să "pună osul"* la treabă. *"Face parte din meseria lor să aibă un anumit standard de pregătire pe care să și-l mențină. Jucătorii știu că am dreptate. Ei știu că nu pot realiza nimic dacă duc o viață ușoară"*, a spus, atunci, scoțianul. Rezultatele nu s-au lăsat așteptate, Alex Ferguson știind să-și mobilizeze elevii în momentele cele mai grele. *"Alex ne-a mobilizat pe toți cu gîndurile sale despre club și ne-a convins că rezultatele vor veni cît de curînd".*

În 1994, "MU" a cucerit titlul și a realizat "dubla" în Cupe și, după un sezon mai puțin fast (1995), fostul jucător al echipei Glasgow Rangers și-a condus echipa la victoria în "Premier Leage", precum și Cupa Ligii. "Fergie" a fost cel care a știut să se folosească de temperamentalul Eric Cantona, francezul fiind unul dintre cei mai buni jucători din primul eșalon fotbalistic englez. Tot Ferguson i-a acordat protecție și tînărului galez Ryan Giggs, altă piesă valoroasă din 11-le de pe Old Trafford.

Monitorul
angajează
Secretari de redacție
Condițiile necesare sînt perfecta cunoaștere a limbii române și noțiuni solide despre programele de Desktop Publishing (preferabil QuarkXPress, CorelDraw și Adobe Photoshop)
Înscrierile se fac la secretariatul ziarului,
str Smîrdan 5, cam. 3, zilnic, între orele 10-18

TRANSPORT RUTIER NAȚIONAL ȘI INTERNAȚIONAL
Inchirieri autocare și microbuze moderne
CONFORT și SIGURANȚĂ
COMPANIA DE TURISM
Informații : Iași (Casa Modei, mezanin)
tel. 032-117.596
net NORD EST TOURS

Tenis pe meridiane

Edberg a jucat meciul de adio

■ *Irina Spîrlea, în turul doi la Oakland*

Jucătorul suedez Stefan Edberg a pierdut în primul tur al ***Open-ului Suediei, de la Stockholm,*** în fata mai tînărului său compatriot Nicklas Kulti cu 7-6, 6-3. A fost ***ultimul meci al lui Edberg***, celebrul jucător retrăgîndu-se din tenisul profesionist, după 14 ani petrecuți pe "courts"-uri, timp în care a cucerit 6 turnee de Grand Slam. Stefan Edberg (30 de ani) a fost numărul 1 mondial în perioada 1990-1991. În anul 1995, Edberg și-a anunțat retragerea pentru a avea mai mult timp cu familia (Annette - soția și Emilie, 3 ani). Nicklas Kulti l-a întrecut pe Edberg la capătul unui meci care a durat 80 de minute. ***"Am jucat ceva mai lent ca de obicei. S-a simțit puțină tensiune în teren și în tribune. Nu cred că am jucat prea rău, dar am jucat împotriva unui adversar tare"***, a declarat, după meci, Edberg. După 14 ani de carieră, Edberg spune adio tenisului profesionist. Prima sa victorie a fost consemnată în anul 1984, la turneul de la Milano, după ce a fost descoperit de Percy Rosberg, cel care l-a antrenat și pe Bjorn Borg. Cu 1.075 de meciuri disputate, dintre care și-a adjudecat 806, Stefan Edberg are în palmares 41 de turnee, inclusiv 6 Mari Slam-uri (Wimbledon 1988, 1990, US Open 1991, 1992, Open-ul Australiei 1987, 1990). Jucătorul suedez (30 de ani) a deținut șefia clasamentului ATP între 1990 și 1991 și a cîștigat cu echipa țării sale de 3 ori Cupa Davis (1984, 1985 șI 1994). Stefan Edberga a cîștigat în carieră 20,7 milioane de dolari. După meciul pierdut la Kulti, în Open-ul Suediei, Edberg a fost ovaționat de public. ***"Am fost puțin emoționat. În aceste momente, multe îți trec prin cap"***, a declarat Edberg.

După ce va juca și finala Cupei Davis, Edberg va atîrna definitiv racheta în cui

Iată alte rezultate din turul întîi al Open-ului Suediei: Magnus Norman (Suedia) - Gilbert Schaller (Austria) 7-6, 6-1; Alex Rădulescu (Germania) - Alberto Costa (Spania, nr.4) 7-5, 6-4; Patrick Frediksson (Suedia) - Guillaume Raoux (Franta) 6-4, 6-4; Thomas Johansson (Suedia) - Paul Haarhuis (Olanda) 6-2, 6-3; Chris Woodruff (SUA) - Jeff Tarango (SUA) 6-3, 6-4; Arnaud Boetsch (Franța) - Magnus Larsson (Suedia) 6-1, 6-4.

La Moscova continuă partidele turneului masculin dotat cu ***"Cupa Kremlinului"***. În turul întîi, americanul Alex O'Brien l-a eliminat pe favoritul nr. 5 al competitiei, spaniolul Alex Corretja, cu 6-3, 6-2. Alte rezultate din aceeași fază: Byron Black (Zimbabwe) - Tim Henman (Marea Britanie) 6-2, 3-6, 6-4; Sjeng Schalken (Olanda) - Sebastian Lareau (Canada) 6-4, 6-4; Marc Rosset (Elvetia, nr.7) - Jorge Burillo (Spania) 7-6, 6-7, 6-4; Francisco Clavet (Spania) - Scott Draper (Australia) 6-4, 6-4; Jim Courier (SUA, nr.3) - Javier Sanchez (Spania) 6-4, 6-3.

In primul tur al competitiei ***"Bank of West Classic"*** (dotată cu 450.000 $ premii), de la Oakland, Irina Spîrlea a dispus de jucătoarea slovacă Karina Habsudova cu 6-4, 6-2. Alte rezultate: Pam Shriver (SUA) - Rannae Stubbs (Australia) 6-2, 6-7, 6-3; Martina Hingis (Elveția, nr.3) - Anne Miller (SUA) 6-4, 6-4; Paola Suarez (Argentina) - Yayuk Basuki (Indonezia) 6-1, 1-6, 6-2; Radka Zrubakova (Slovacia) - Laxmi Pouri (SUA) 2-6, 7-6, 6-2; Amy Frazier (SUA) - Nathalie Tauziat (Franta) 7-6, 6-2; Patricia Hy-Boulais (Canada) - Zina Garrison Jackson (SUA) 6-4, 6-7, 6-4.

Iată în continuare cîteva din rezultatele consemnate în primul tur al turneului internațional masculin ***"Hellmann Cup"*** de la Santiago de Chile: Marcelo Rios (Chile, nr.1) - Alex Lopez Moron (Spania) 6-2, 6-3; Felix Mantilla (Spania) - Alberto Portas (Spania) 6-4, 4-6, 6-0; Alberto Berasategui (Spania, nr.3) - Gustavo Kuerten (Brazilia) 6-3, 6-2; Marcelo Filippini (Urugay, nr.5) - Gerald Solves (Franta) 6-4, 3-6, 7-5; Galo Blanco (Spania, nr.6) - Gastonm Eltis (Argentina) 4-6, 6-3, 6-4; Luis Adrian Morejon (Ecuador) - Lucas Arnold (Argentina) 6-4, 6-4; Franco Squillari (Argentina) - Pablo Campana (Ecuador) 6-1, 6-1.

Turneul Masters de dublu se va disputa la ***Harford (Connecticut)***, între 13-17 noiembrie, acesta fiind turneul finalk, patronat - încă o dată - de ATP. Pentru acest adevărat campionat mondial al perechilor, ATP a reținut următoarele cupluri: Mark Woodforde/Todd Woodbridge (Australia); Byron Black/Grant Connell (Zimbabwe/Canada); Mark Knowles/ Daniel Nestor (Bahamas/ Canada); Jacco Eltingh/Paul Haarhuis (Olanda); Jonas Bjorkman/ Nicklas Kulti (Suedia); Sebastien Lareau/Alex O'Brien (Canada/SUA); Libor Pimek/ David Byron (Belgia/Africa de Sud). Prezența ultimilor, pe care i-am văzut și la București, se datorează forfaitului declarat de către rusul Evgheni Kafelnikov, care a preferat să se orienteze spre Mastersul de simplu. Alături de cehul Daniel Vacek, Kafelnikov figura pe poziția a cincea în clasamentul la dublu pe 1996.

Fotbalul lumii, lumea fotbalului

Marseille învinge pe AS Monaco

■ *în Cupa Spaniei, Ionel Gane a marcat în partida disputată cu echipa lui Gică Craioveanu*

Franța. Intr-un meci contînd pentru etapa a XVI-a din primul eșalon fotbalistic din "hexagon", Olympique Marseille a dispus cu scorul de 3-1 (3-0) de AS Monaco. Au marcat: Xavier Gravelaine (min. 2), Jean-Philippe Durand (min. 12), Eric Roy (min. 30), respectiv Anderson (min. 88 din penalty). Au asistat 19.000 de spectatori. În clasament, conduce Paris St.Germain, cu 32 de puncte (din 15 meciuri), urmată de AS Monaco, cu 29 de puncte (un meci mai mult disputat). Olympique ocupă poziția a XII-a, cu 21 de puncte.

Austria. În campionatul de fotbal al Austriei, în etapa a XVI-a, s-au înregistrat rezultatele: Sturm Graz - Admira Wacker 1-3; Tirol Innsbruck - Linzer ASK 2-0; FC Linz - Rapid Viena 0-1; SV Salzburg - Ried 3-0; Austria Viena - Casino Graz 2-1. În clasament, lideră este Rapid Viena cu 32 de puncte, urmată de SV Salzburg, tot cu 32 de puncte, dar cu golaveraj inferior.

Olanda. Într-o partidă a etapei a XV-a din campionatul Olandei la fotbal, Sparta Rotterdam a fost învinsă pe teren propriu cu scorul de 1-2 de AZ Alkmaar. În clasament, conduce PSV Eindhoven, cu 33 de puncte.

Spania. În turul al doilea, manșa întîi, din Cupa Spaniei la fotbal, Osasuna Pamplona a întrecut formația Real Sociedad cu scorul de 1-0. Unicul gol al partidei a fost marcat de Ionel Gane, în minutul 2. El a evoluat 59 de minute, iar la oaspeți Gică Craioveanu a jucat începînd din minutul 25. Celelalte partide ale rundei s-au disputat aseară, tîrziu.

Bulgaria. Internaționalul bulgar Hristo Stoicikov i-a promis noului președinte al Bulgariei, Petăr Stoianov, ca va juca în echipa reprezentativă în preliminariile CM de fotbal, editia 1998. Următorul meci al Bulgariei în preliminarii este contra Ciprului, în decembrie. Atacacantul echipei FC Barcelona a lipsit la primele două partide din preliminariile CM, în urma unor diferende cu conducerea federației bulgare. "Stoianov vrea să joc, împreună cu Liuboslav Penev, la echipa națională. Nu pot să refuz un vechi prieten", a declarat atacantul bulgar ziarului "Trud", citat de Reuter.

Anglia. Mijlocașul formatiei Arsenal, Paul Merson, a fost nevoit să declare forfait pentru meciul naționalei Angliei cu Georgia, de sîmbătă, din preliminariile Campionatui Mondial de fotbal, ediția 1998. Revenit în lotul Angliei, după o perioadă în care a fost mai mult în compania drogurilor, alcoolului și jocurilor de noroc, Paul Merson nu a reușit să se refacă după o accidentare mai veche, fiind declarat inapt de joc. Antrenorul echipei reprezentative a Angliei, Glenn Hoddle, nu a anunțat, deocamdată, care îi va fi înlocuitorul. Tehnicianul englez este îngrijorat însă de starea de sănătate a lui David Seaman, dar goal-keeper-ul naționalei l-a asigurat își va reveni pînă în ziua meciului.

Aspect din partida Marseille - Monaco; brazilianul Sonny Anderson (în centru) încearcă să treacă printre Galtier și Gravelaine

FOTBAL INTERNAȚIONAL

În campionatul nord-american

Rongen - antrenor la New England Revolution

Formația nord-americană New England Revolution l-a angajat în postul de antrenor principal pe Thomas Rongen, ademenindu-l cu o ofertă mai avantajoasă decît cea a rivalei Tampa Bay Mutiny. Rongen, declarat de forul conducător al fotbalului nord-american MLS drept cel mai bun antrenor al anului în sezonul inaugural, după ce s-a clasat cu Tampa Bay Mutiny pe primul loc în Conferința de Est, cu un golaveraj de 20-12, l-a înlocuit la New England pe irlandezul Frank Stapleton, cel care a reziliat contractul după încheierea sezonului. "Le-am promis fanilor lui New England că vom practica un fotbal atractiv, ofensiv, plăcut pentru spectatori care sper ca în viitor să poată fi mîndri de această echipă", a declarat Rongen, în vîrstă de 40 de ani. Directorul clubului New England Revolution, Brian O'Donovan, nu a vrut să comenteze salariul pe care îl va primi Rongen, dar speculațiile din presa americană lasă să se înțeleagă că ar fi vorba de un salariu anual de 300.000 de dolari, cu mult mai mult decît cei 80.000 oferiți de fosta sa echipă, Tampa Bay Mutiny. Înainte de a veni în SUA în anul 1979, Rongen a jucat la Ajax Amsterdam și a făcut parte din selecționata Olandei antrenată de Rinus Michels.

Real Madrid a rămas cu buza umflată

Karembeu este al Barcelonei

Cluburile Sampdoria și FC Barcelona au căzut de acord privind transferul al lui Christian Karembeu de la echipa italiană la cea spaniolă, începînd cu jumătatea lunii decembrie. Conducerea clubului din Genova nu a acceptat schimbul cu unii jucători tineri, preferînd semnarea unui contract pentru cinci sezoane, Barcelona trebuind să plătească în acest caz suma de 6 milioane de franci francezi (aproximativ 1,2 milioane de dolari) pentru fiecare sezon. Pentru a evita orice tentație din partea clubului Real Madrid, clubul catalan a fixat o indemnizație de transfer în valoare de 100 milioane de franci (circa 20 de milioane de dolari).

La congresul FIFA

Arbitrii au cerut interzicerea pasei la portar

La congresul International Board al FIFA de la Zürich, arbitrii au susținut propunerea interzicerii pasei la portar, efectuată cu orice parte a corpului. Conform reglementărilor actuale, portarul poate prinde balonul doar dacă acesta este trimis de jucătorul de cîmp cu capul sau cu pieptul. O modificare a regulamentului jocului de fotbal va putea fi luată însă la următoarea ședință a International Board, programată, la Belfast, pe 1 martie 1997.

Noua regulă a lui Bilardo

Un tricou schimbat - 30.000 $ amendă

Antrenorul echipei argentiniene Boca Juniors, Carlos Bilardo, a hotărît că jucătorii din lot care vor face schimb de tricouri cu adversarii lor după terminarea partidelor vor fi amendați cu 30.000 de dolari fiecare. "Le-am spus jucătorilor că un tricou de la Boca Juniors valorează 30.000 de dolari și că de acum înainte îi voi controla în vestiare. Nu mai au voie să facă schimb de tricouri", a spus Bilardo. Fost selecționer al Argentinei, Bilardo a convins clubul din Buenos Aires că cheltuie înaintea sezonului suma record de 20 milioane de dolari pentru transferuri, însă cu toate acestea Boca se află doar pe locul 9 în campionat, fiind practic eliminată din lupta pentru titlu.

CFR Pașcani, o barcă în derivă? (I)

"Încercăm o infuzie de tineret la echipă"

■ *declară antrenorul Cornel Costăchescu*

După ce ani la rînd CFR Pașcani a avut o echipă bună în fotbalul românesc, în ultimii ani, ne-am obișnuit ca să asociem numele clubului cu cel de-al treilea eșalon fotbalistic. Rezultatele destul de curioase din ultima vreme ne-au făcut să ne punem problema despre ceea ce se întîmplă la clubul feroviar. Vorbind aici de rezultate curioase, ne referim la cele zece puncte pierdute acasă în acest campionat, precum și cele șase puncte cîștigate în deplasare. Mai mult, ultimele patru etape au coincis cu două victorii afară și două înfrîngeri pe teren propriu. Am încercat să vedem părerea antrenorului Cornel Costăchescu vis a vis de această evoluție oscilantă a elevilor săi.

- Cum vă explicați seria de rezultate surpriză din ultimul timp?

- Aceaste rezultate contradictorii le pun pe seama tinereții echipei și a ghinionului. Vedeți dumneavoastră, am făcut jocuri bune la Pașcani și am pierdut în ultimile minute de joc, datorită lipsei de experiență. Ca prim exemplu să iau meciul cu lidera seriei, Nitramonia Făgăraș. Am condus cu 1-0 și am jucat o bună perioadă în zece oameni, dar am fost egalați în min. 93 sau 94. În meciul de sîmbătă cu Harghita am beneficiat de multe situații de gol, dar în loc să fi mers la cabine cu 3-0 am plecat cu 0-1. Am început noul campionat cu o echipă în care am încercat să combin tinerețea unor jucători cu experiența altora. Lipsa de experiență a tinerilor se vede în unele momente de joc, plus că apar greșelile individuale. Este normal ca ei să evolueze crispat, dacă orice greșeală este amendată de public. Acest public a fost obișnuit ca echipa favorită să cîștige tot acasă, iar în deplasare ce-o mai fi. Schimbarea aceasta de generații este o necesitate în acest moment și eu consider că sîntem pe drumul cel bun.

- Cum explicați rezultatele bune din deplasare?

-În jocurile din deplasare am obținut rezultate destul de bune. În afara celor două victorii, aproape peste tot am făcut jocuri bune. La Brăila, în fața echipei care se bătea anul trecut la promovare, am pierdut la un singur gol, printr-un șut frumos de la 20 m, execuție pe care acel jucător sînt sigur că n-o va putea repeta cît de curînd.

- Mizați în continuare pe ceea ce ați început să faceți?

- Pașcaniul a avut acum 6-7 ani o echipă bună, formată însă din jucători aduși din afară. Condițiile financiare actuale ale clubului nu mai permit acest lucru. În acestă situație, am căzut de acord cu conducerea să formăm singuri o serie de jucători. Frecvent la meciuri folosim tineri ca: Drumaru, Păun, Maranda, Cîșlaru sau Popa. În afara lui Păun care are 22 de ani, toți ceilalți n-au mai mult de 18 ani. Este firesc ca în aceste condiții să apare unele fluctuații privind rezultatele, fluctuații care sigur că nu mă încîntă. Mai sînt patru etape din acest tur, după care vine perioada de iarnă, atunci cînd voi putea să lucrez mai mult cu ei. Dacă reușesc să-i pregătesc mai mult din punct de vedere moral, vă asigur că fotbalul pășcănean va avea de cîștigat. **(A consemnat Lucian MINUȚ)**

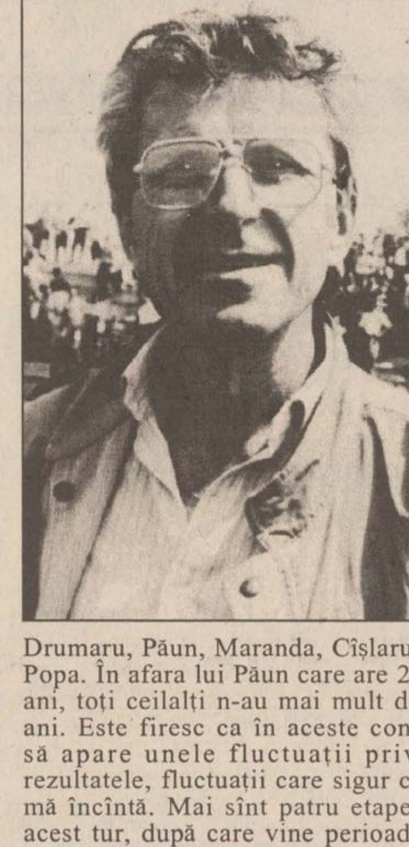

P.S. Mîine vom vedea care este poziția conducerii clubului, în speță a președintelui V. Palade.

Despre un eventual transfer al tenisului de cîmp la LPS

Antrenorul Gheorghe Bărbărie nu știa nimic

După cîte știți se previzionează înființarea unui al doilea liceu cu program sportiv în Iași, mai mult ca sigur prin transferul întregii logistici de la Școala Sportivă "Unirea". Dacă discuțiile sînt poate mai... subțiri încît să fie numite chiar preliminare, faptul că se va încerca un echilibru al numărului de secții este de la sine înțeles, de unde și întrebarea firească: care dintre ele vor migra în partea cealaltă? Într-o discuție anterioară, profesorul ***Vasile Midvighi,*** directorul actualului Liceu cu Program Sportiv, a afirmat că ar prefera șahul și tenisul de cîmp, argumentînd pe undeva că aceste două ramuri sportive înseamnă mai puțină cheltuială decît fotbalul și handbalul, cele două sporturi de echipă, care consumă enorm din buget. Și că discuțiile se află efectiv la nivel incipient este demonstrat de faptul că ***Gheorghe Bărbărie,*** antrenorul tenismanilor, nu era în cunoștință de cauză. ***"Eu abia acum aflu și normal nu prea pot da nici o declarație. Țin totuși să amintesc că eu îmi desfășor activitatea mulțumitor, avînd la dispoziție o sală exclusivă, cea de lîngă căminul de bătrîni din Codrescu, care aparține CSȘ Unirea. Dacă aș ști în ce condiții se preconizează acest transfer aș emite și eu o umilă părere. Pînă mă interesez exact, nu prea știu ce să spun. Oricum, tenisul de masă este departe de a fi un sport ieftin, cînd doar banala minge a ajuns să coste 8500 de lei".*** Dacă mai adăugăm că este și departe de a fi sport de masă, ajungem la concluzia că tot pentru cine își permite va fi accesibil. **(S.H.)**

Fiindcă patronul Gîrbea tace

CSJ îi declară pe Cantea și Cojocaru jucători liberi

Marți, în ședința care a avut loc la Comisia pentru Statutul Jucătorilor, fotbaliștii Daniel Cantea și Marcel Cojocaru a fost declarați jucători liberi. După ce ex-ieșenii au refuzat în urmă cu cîteva săptămîni să mai facă parte din lotul antrenat la acea vreme de Silviu Stănescu, pentru faptul că nu-și primiseră banii din ratele contractuale, cazul a fost mutat la CSJ, care a obligat clubul de sub Cetate să plătească în următoarele 30 de zile datoriile față de ei. Cum termenul prevăzut a trecut și patronul Gîrbea nu a "mișcat" nimic, același CSJ a hotărît ca cei doi să devină jucători liberi. În aceste condiții, jucătorii sînt în așteptarea unor oferte de la cluburile care și-i doresc în rîndurile lor.

Ținînd cont de mai vechiul interes al Politehnicii față de Cojocaru, precum și de penuria de atacanți din lotul ieșean, există destule șanse ca puternicul vîrf să revină în Copou. **(L.O.M.)**

Fotbal juvenil

Juniorii ieșeni - urmăriți pentru selecție la lot

În derby-ul seriei de juniori II disputat între primele două echipe ale clasamentului, jucătorii Politehnicii, antrenați de prof. Marian Moldovan, au învins cu 3-0 echipa CSȘ Pașcani pe terenul acesteia, prin golurile marcate de Onuț, Martin și Vasiliu. La juniori I: CSS Pașcani - Politehnica Iași 4-1. În etapa care va avea loc la sfîrșitul acestei săptămîni, antrenorul naționalei de juniori, N. Manea, va fi prezent la partida Poli Iași - CSȘ Botoșani, pentru a urmări o serie de jucători în vederea selecției.

Sîmbătă s-a disputat derby-ul Campionatului Național de fotbal, juniori III, între LPS Iași (antrenor Cornel Gavrilă) și Politehnica Iași (antrenor Marian Moldovan). Partida a fost cîștigată de tinerii fotbaliști de la LPS cu 5-1, golurile lor fiind înscrise de Marius Marian, Radu Tucanu (3) și Bogdan Chipere. Echipa de juniori III a LPS Iași participă și la întrecerile Campionatului Județean de seniori: duminică, în meciul disputat la Bivolari, LPS a terminat la egalitate, 2-2, cu Prutul Probota, ieșenii ocupînd în momentul de față locul al III-lea în serie.

NBA

Phoenix Suns decepționează

Rezultate consemnate în campionatul profesionist nord-american de baschet (NBA): Portland Trail Blazers - Atlanta Hawks 76-94; Toronto Raptors - Dallas Mavericks 100-96; Cleveland Cavaliers - San Antonio Spurs 68-74; Philadelphia 76-ers - Detroit Pistons 81-83; New York Knicks - LA Lakers 92-98; Chicago Bulls - Vancouver Grizzlies 96-73; Denver Nuggets - LA Clippers 78-82; Minnesota Timberwolves - Phoenix Suns 95-98; Seattle Supersonics - Atlanta Hawks 95-117; Golden State Warriors - Portland Trail Blazers 93-111; Sacramento Kings - Houston Rockets 80-102.

Rămîn neînvinse Miami Heat (Atlantic Division), Houston Rockets (Midwest Division), Detroit Pistons, Milwaukee Bucks (Central Division) și Los Angeles Lakers (Pacific Division).

Decepția NBA, pînă acum, se numește Phoenix Suns, fosta echipă a lui "Sir" Charles Barkley, care are un procentaj de 0%!

Cincisprezece personalități din lumea baschetului profesionist american au fost nominalizate pentru includerea în "Basketball Hall of Fame". Este vorba despre șapte jucători care au activat în NBA - Alex English, Dennis Johnson, Gus Johnson, Bobby Jones, Sidney Moncrief, Jo Jo White și Jamaal Wilkes, șapte antrenori - Alex Hannum, Jerry Tarkanian, Pete Carril, Don Haskins, Jim Phelan, John Thompson și Tex Winter, la care se adaugă Lee Williams, cel care a creat în 1968 sala celebrităților din baschet și a construit un nou muzeu la colegiul din Springfield, în 1985.

Pentru a fi acceptați în "Hall of Fame", fiecare dintre cei 15 are nevoie de cel puțin 18 din cele 24 de voturi ale Comitetului de Onoare. Numele celor acceptați vor fi anunțate la 3 februarie 1997. Dintre cei 15, jucătorii English, Jones și Moncrief și antrenorul Hannum se află la prima nominalizare.

Javier Clemente are de unde alege

Tot mai mulți sud-americani capătă cetățenia spaniolă

Spania este "invadată", în ultima vreme, de jucători din America de Sud, veniți în Peninsula Iberică cu speranța că vor obține cetățenia spaniolă. Pînă acum, 20 de jucători sud-americani au obținut mult rîvnita cetățenie spaniolă, după doi ani de rezidență. Aceste demersuri legale permit sud-americanilor să se transfere liber la cluburi din Europa și să spere într-o selecționare în echipa reprezentativă a Spaniei. Anul trecut, "Legea Bosman" a bulversat sistemul de transferări al cluburilor din Uniunea Europeană, dînd posibilitatea cluburilor să transfere un număr nelimitat de jucători "comunitari". Chilianul Ivan Zamorano **(foto)** (fotbalist care jucat la Sevilla și Real Madrid) a obținut, acum două săptămîni, cetățenia spaniolă. Transferat la Internazionale Milano, Zamorano - în conformitate cu "Legea Bosman" - nu mai este considerat jucător străin, ci comunitar. Schimbarea de statut a chilianului a dus, pe lîngă faptul că a devenit "european", și la o creștere a sumei sale de transfer. Un alt jucător sud-american, argentinianul Fernando Redondo, a fost recent naturalizat: "Sînt foarte fericit. Mă simt spaniol și, odată cu Legea Bosman, am și un avantaj", a declarat mijlocașul echipei Real Madrid. Diego Simeone și Juan Eduardo Esnaider așteaptă și ei să devină cetățeni spanioli. Cei doi, la fel ca și Redondo, își vor păstra însă cetățenia argentiniană, urmînd să reprezinte în continuare reprezentativa "alb-albastră". Alți sud-americani sînt în "vizorul" antrenorului reprezentativei Spaniei. Este cazul brazilianului Guilherme (Rayo Vallecano), pe care Javier Clemente îl va convoca la naționala Spaniei, după luna decembrie, cînd acesta va împlini doi ani de rezidență. Portarul echipei din Tenerife, Marcelo Ojeda, mai are puțin de așteptat pînă să fie naturalizat. El va apăra culorile Spaniei, alături de un alt argentiniano-spaniol, Juan Pizzi, continuînd astfel tradiția inaugurată, acum cîteva decenii, de legendarul Alfredo Di Stefano. Pentru brazilieni, clubul favorit este, fără îndoială, Deportivo la Coruña, acolo unde dialectul local este asemănător cu portugheza vorbită acasă. Mijlocașul Donato și Mauro Silva sînt doar două exemple de integrare a fotbaliștilor "cariocas". Atacantul Miguel Angel Benitez (Paraguay) de la Espanyol a dobîndit și cetățenia spaniolă, el fiind coleg cu un alt fotbalist de pe continentul latino-american, argentinianul Mauricio Pochettino, aflat pe lista de așteptare la biroul "naturalizări". Mai mulți sportivi sud-americani evoluează în eșaloanele inferioare din Spania. În trecut, nu rare au fost situațiile cînd, pentru a rămîne în Peninsula Iberică, unii sportivi și-au falsificat documentele. Cazul unui baschetbalist argentinian a făcut vîlvă, la vremea respectivă, scandalul iscat costînd echipa sa promovarea. Legea Bosman a dat libertate transferurilor de jucători "comunitari" (29 în total în primul eșalon), dar autoritățile spaniole au decis să mărească și numărul fotbaliștilor extra-comunitari, de la 3 la 4, mărind considerabil numărul străinilor din "Primera Division", sud-americanilor alăturîndu-se numeroși jucători estul Europei.

Nwankwo Kanu - vulturul doborît

■ *liderul unei generații, cu un palmares unic la 20 de ani, nigerianul trebuie să-și încheie cariera din cauza unei serioase boli cardiace*

Mai 1994, "Papendal" - Olanda. Pe terenul de antrenament al "Vulturilor" nigerieni, un adolescent longilin se mișcă încet în urma unui grup de jucători. La 17 ani Nwankwo Kanu a fost selecționat, după Finidi George, Okocha, Keshi, Amunike, Amokachi sau Yekini, mai cunoscuți ca el. Pe Kanu, Clemens Westerhof l-a selecționat în echipa națională pentru meciul cu România, de la București. Conducînd cu 2-0, campionii Africii fac o vastă "trecere în revistă a efectivelor" în vederea Campionatului Mondial din 1994. În același meci, cu 4 minute înainte de final, Augustin Eguavoen cedează simbolic locul lui Kanu. Acesta, la ora cînd s-au făcut selecționările, a pierdut lotul deoarece Westerhof l-a considerat prea tînăr...

Cu opt luni mai înainte, pe stadionul olimpic din Tokyo, echipa nigeriană era desemnată campioană mondială de juniori - Kanu încă nu împlinise 17 ani! În puținele fotografii care au imortalizat ziua de 4 septembrie 1993, apare Wilson Oruma (cel mai bun jucător al campionatului mondial) și Nwankwo, cu medalia de aur la gît și un trandafir în mînă, radiind de fericire.

S-a născut în sudul Nigeriei, în Statul Imo și se trage dintr-o familie de etnie Ibo. Acasă i se spune "Papilo". A bătut mingea pe străzi și s-a îndrăgostit de fotbal sub influența fratelui său mai mare, Godwin. Titular în echipa de fotbal a școlii, Nwankwo va juca la clubul Owerri (cel mai bogat club nigerian actualmente), multiplu cîștigător al campionatului național. Cîteva meciuri la juniori, mai multe apariții în campionatul profesional sfîrșesc prin a-l convinge pe Lemmy Akakem, președintele clubului: copilul din fața lui este din aluatul celor aleși. Cu toată alura greoaie, băiatul se dovedește a fi exploziv, de o exactitate ieșită din comun și invincibil în jocul aerian cu balonul. Toate aceste calități l-au determinat pe Fanny Amun, selecționerul echipei de juniori "Golden Eagles" și mare descoperitor de talente, să-l convoace pe Kanu pentru Cupa Mondială, din 1993, în Japonia.

Alături de Nwankwo, pe care Westerhof l-a înscris la speranțe, se regăsesc frații Babayaro, Wilson Oruma și Mobi Oparaku. Urmarea: pe 4 august, la Athens, echipa cucerea titlul olimpic în fața Argentinei.

Jucătorul "cheie" de la Ajax

Din martie 1993, Nwankwo & Co. se găsesc în Olanda pentru un stagiu cu echipa de cadeți a Nigeriei. Imediat, agenții care recrutează jucători îl au în obiectiv pe Kanu. Dar acesta alesese deja Ajax, unde se găsea compatriotul său Finidi George, cu care a semnat un contract pentru trei ani. Kanu s-a adaptat atît de bine echipei de juniori, încît Louis Van Gaal îl lansează pe tînărul talent în meciul împotriva echipei Utrecht, pe 20 februarie 1994. Cîteva meciuri susținute în cupele europene și Kanu se dovedește a fi omul "cheie", pivotul ofensiv imbatabil. Devine campion al Olandei și învingător în Liga Campionilor, anul trecut. El este și manechin, amuzîndu-se să pozeze. Kanu luptă în mai multe direcții: Liga Campionilor, preliminariile Campionatului Africii, Jocurile Olimpice. Învins în finala C1, privat de CAN din cauza boicotului politic al șefului statului nigerian, Nwankwo își aruncă toate forțele în J.O. Căpitan pe toată durata competiției olimpice, jucînd semifinala contra Braziliei, Kanu a cucerit inima lui Massimo Moratti, președintele lui Inter. Încă din ianuarie, "nerazzurii" au pus bazele unui transfer liber al lui Papilo și pe 16 august acesta debarca la Inter, pentru trei ani. Joacă sporadic în trei meciuri și apoi unul întreg contra Vicenzei. Totul era perfect pînă acum cîteva luni, cînd i s-a depistat o deficiență valvară. Iată concluzia dramatică a unei cariere strălucitoare și bogată în titluri internaționale...

Alți jucători nigerieni atinși de aceeași boală cardiacă

Drama lui Kanu este parcă urmarea altor două cazuri. Pe 12 august 1989, la Lagos, în eliminatoriile Mondialelor din 1990, în meciul dintre Nigeria și Angola (1-0), conducătorul de joc Samuel Okwaraji - licențiat în drept - a fost victima unui atac de cord pe peluza stadionului, cu 8 minute înainte de sfîrșitul partidei. El a murit după puțin timp, la spitalul central din Lagos. Un accident similar s-a produs în 1982, a cărui victimă a căzut un alt internațional, Benjamin Okorogu. Apoi ne amintim de decesul lui Amir Angwe, în octombrie 1995, în semifinala Cupei cupelor, la puțin timp după începerea partidei... **(Traducere și adaptare, V. POPA)**

În uma tragerii la sorți a buletinelor completate corect, pentru concursul "Să ne cunoaștem mai bine", inițiat de Partidul Național Liberal, cu întrebări pe marginea "Contractului cu România", au ieșit următorii cîștigători:

Lupu Sofia, Hopu Viorica, Mastaleru Lira, Șușnea Mihaela, Lupașcu Gheorghe, Gafița Radu, Ionel Ana, Simionescu Aurelian, Costăchescu Constantin, Negulescu Sorina-Paraschiva

Persoanele sus-numite sînt invitate sîmbătă, 9 noiembrie, la sediul PNL din Șoseaua Națională 59 (Podu Roș), pentru premierea cu cîte 100.000 de lei, conform regulamentului de concurs.

Rugby

Sud-africanii cîștigă primul meci al turneului argentinian

XV-le Africii de Sud a jucat disputat primul său meci din turneul sud-american. Jucătorii "springboks" au întîlnit echipa de amatori Rosario Central din Argentina. Rugbiștii sud-africani s-au impus cu scorul de 45-36 (33-10). Au înscris: Rosario - Raul Perez, Rodrigo Crexell, Gonzalo Acuna, Diego Flook, Carlos Promancio - încercări, Crexell 4 transformări și 1 lp. Africa de Sud - Toks van der Linde, Dick Muir (2), Schutte Bekker, Andre Snyman, Wayne Fyvie, Justin Swart - eseuri, Franco Smith 5 transformări.

Echipa de rugby a Insulelor Samoa de Vest, află în turneu în Marea Britanie, a jucat, la Oxford, cu echipa Universității, pe care a întrecut-o cu scorul de 58-27 (18-13). Au înscris: Chris Smart, James Averis - eseuri, un eseu de penalitate, James Averis 3 transformări și 2 lovituri de pedeapsă - pentru studenții de la Oxford, respectiv Mark Fatialofa (2), Veli Patu (2), Afao So'oalo, Filip Toala, Kalolo Toleafoa, George Leaupepe - încercări, Fa'Avaivai Tanoi 6 transformări și 2 lovituri de penalitate - pentru oaspeți.

Selecționata de rugby a Australiei, aflată în turneu în Marea Britanie, a întîlnit, la Perth, o echipă a disctrictelor din Scoția. Meciul s-a încheiat cu victoria jucătorilor "wallabies" cu scorul de 25-9. Au marcat: Selecționata disctrictuală - Gary Parker (6 lovituri de pedeapsă); Australia: Adam Magro, Joe Roff, Dirk Williams - eseuri, Tim Wallace (două transformări și două lp).

Automobilism

McRae a cîștigat Raliul Catalunyei

Britanicul Colin McRae (Subaru Impreza) a cîștigat ieri Raliul Catalunyei, ultima etapă din Campionatul Mondial. El a terminat pe primul loc la finalul celor trei zile de competiție, fiind cronometrat cu timpul total de 4h14'20". McRae a fost urmat la 7" de italianul Piero Liatti (Subaru Impreza) și la 1'18" de belgianul Bruno Thirry (Ford Escort Cosworth). Finlandezul Tomi Makinen (Mitsubishi Lancer), cel care își asigurase titlul mondial înainte de această etapă, s-a clasat al 5-lea. Clasamentul final al Campionatului Mondial de Raliuri, ediția 1996: Driveri: 1.Tommi Makinen (Finlanda) - 123 p; 2.Colin McRae (Marea Britanie) - 92 p; 3.Carlos Sainz (Spania) - 89 p; 4.Kenneth Eriksson (Suedia) - 78 p; 5.Piero Liatti (Italia) - 56 p.Constructori: 1.Subaru - 401 p; 2.Mitsubishi - 322 p; 3.Ford - 299 p.

Sport la TV

9,30 - Eurosport: Călărie. Cupa mondială Volvo. Concursul de la Amsterdam; 9,45 - Pro TV: Sport la minut; 10,30 - Eurosport: Tenis-magazin. Superturneul Mercedes de la Paris (r); 13,00 - Eurosport: Magazinul sporturilor cu motor (r); 14,30 - Pro TV: Gillette. Lumea sportului; 16,00 - Eurosport: Fotbal. Preliminarii CM 1998. Canada - El Salvador; SUA - Guatemala (selecțiuni); 18,00 - Eurosport: Tenis. Turneul masculin de la Moscova; 18,05 - Pro TV: Sport la minut; 19,30 - Eurosport: Tenis. Turneul masculin de la Stockholm (d); 23,35 - TVR 2: Stadion. Caleidoscop sportiv intern și internațional; 0,00 - Eurosport: Supercross. CM '96 - Fukuoka, Japonia; 0,20 - Pro TV: Sport la minut.

JOI
7 noiembrie 1996
Inclus în nr. 264

monitorul Financiar

SECȚIUNEA C
ECONOMIC
UTILITARE
PUBLICITATE

LOTO
1 din 2
17 nov. 1996

În ziua celui de-al doilea scrutin al alegerilor prezidențiale

Loteria Națională ne acordă o șansă în plus

■ *participanții necîștigători de la tragerea Loto 6/49 din 17 noiembrie vor primi gratuit, indiferent de valoarea jucată, un loz "Vila de aur"*

Duminică, 17 noiembrie - ziua celui de-al doilea tur de scrutin al alegerilor prezidențiale din România - Regia Autonomă Loteria Națională oferă o șansă suplimentară de cîștig pentru toți participanții la tragerea Loto 6/49. Astfel, toate biletele necîștigătoare de la tragerea din această zi vor fi premiate, indiferent de valoarea jucată, cu un loz «Vila de Aur», în valoare de 400 lei. Amintim că lozul "Vila de aur" oferă posibilitatea cîștigării unui apartament în Poiana Brașov, în sistem time-sharing. Apartamentul de lux devine proprietatea cîștigătorului timp de o săptămînă pe an, pe toată durata vieții. Pentru a intra în posesia lozului, participanții vor trebui să se prezinte cu biletele necîștigătoare la agențiile unde au jucat pentru 6/49.

Doina Gheorghiu, din cadrul filialei Iași a RA Loteria Natională, a precizat că ***"este vorba despre o tragere Loto specială, deoarece nu a mai fost organizată o alta similară. Motivul este acela de a atrage un număr mai mare de participanți la tragerile Loto, oferind totodată o șansă de cîștig, acum, cînd se apropie sărbătorile"***.

Precizăm că biletele de participare vor fi puse în vînzare începînd de luni, 11 noiembrie. **(R. N., D.P.)**

Noi apariții pe piața cărții economice

D. ZAIȚ
P. NICA
introducere în modelarea econometrică
Editura Universității "Al. I. Cuza"

În cel de-al doilea cincinal al tranzitiei noastre, cartea economică este reprezentată, la loc de cinte, și de lucrările de management, informatică economică, marketing și legislatie economică, din ce în ce mai întrebate.

Totusi o privire atentă poate releva o ușoară tendintă de saturatie manifestată vis-a-vis de cartea de contabilitate. Fie că se adresează începătorului (sau nespecialistului) ori eruditilor în domeniu, se observă că bătaia pe aceasta nu mai este aceeasi de la CHEIA SUCCESULUI.

Dacă e să abordăm din această perspectivă a "cățărării" către podiumul competitional lucrarea INTRODUCERE ÎN MODELAREA ECONOMETRICĂ (autori Dumitru Zaiț si Panaite Nica, Ed. Univ. "Al.I.Cuza" Iasi), este imposibil a nu se remarca deosebita aplecare și strădanie a autorilor pentru accentuarea penetrabilitătii modelării econometrice în mediile studiului fenomenelor, proceselor si sistemelor economice reale.

Printre conceptele de sorginte clar situată în zona matematicii si statisticii economice și-au găsit locul si cugetări de rafinată întelepciune, al căror sens profund se află în conexiune cu anumite pasaje care "asigură" trimiterea (din cînd în cînd) în filosoficul economic.

Lucrarea redă într-o înlănțuire de evidentă logică si cu toate detaliile tehnice necesare a cererii de consum, a vînzărilor si a proceselor de crestere, consacrînd în final un integ capitol (VI) erorilor din modelarea econometrică. **(Ionel BOSTAN)**

Pentru a alinia prețurile la nivelul cursului de schimb leu-dolar

Firmele ieșene de TV prin cablu anunță scumpiri la abonamente

■ *"Electron M Bit" a anunțat deja, ieri, majorarea tarifelor la abonamentele pe luna decembrie*

În curînd, privitul la televizor ne va fi mai scump

Societățile iesene de retransmisie prin cablu a programelor de televiziune anunță majorări ale tarifelor pentru perioada următoare, cauza principală invocată de reprezentantii acestora fiind căderea continuă a leului în raport cu dolarul. Astfel, "Electron M Bit" a anuntat ieri în presa locală o crestere maximală a pretului abonamentelor lunare, pentru luna decembrie, pînă la 11.100 lei. Conform informațiilor furnizate de surse din cadrul societății, prețul abonamentelor - stabilit în prezent în dolari - va rămîne acelasi, de 2,25 dolari SUA/lună, dar "la începutul fiecărei luni, pretul abonamentului va fi calculat corespunzător cursului de schimb oficial (BNR) al zilei - iar suma rezultată va reprezenta pretul în lei pentru luna respectivă". Ca urmare, dacă la ora actuală pretul unui abonament la "Electron M Bit" este de 7.700 lei/lună, acesta ar putea crește la începutul lunii decembrie cu cîteva sute de lei pînă la o mie de lei, sau chiar mai mult - în functie de creșterea cursului de schimb. Precizăm că tariful maxim de 11.000 lei anuntat de firma ieșeană menționată pentru luna decembrie ia în calcul o marjă considerată asiguratorie fată de un eventual salt major al cursului de schimb al BNR.

De asemenea, și Telecable prevede majorarea tarifelor, fată de suma de 5.000 de lei cît costă în prezent un abonament lunar. Conform declarației *Norei Ghintuială* (șef birou relatii cu publicul al «Telecable» Iași), majorarea abonamentelor va fi anuntată la sfîrșitul lunii noiembrie și va deveni, cel mai probabil, operatională la începutul anului viitor. ***"Creșterea prețului abonamentelor este justificată de plățile pe care trebuie să le facem conform prevederilor Legii Drepturilor de Autor, precum și furturilor și distrugerilor pe care le suferă rețeaua de retransmisie a emisiunilor"***, a precizat aceasta. Deocamdată, nu se știe la cît va ajunge pretul unui abonament. În ce privește «Delta Star» - un alt operator prin cablu din Iași - se pare că prețul abonamentelor acestora (6.000 lei/lună) va rămîne deocamdată nemodificat. **(M.M., D.V.)**

Distribuitorii români ai firmei "Novell" și-au făcut bilanțul vînzărilor

■ *printre primele zece societăți distribuitoare "Novell" din România se numără și firma "Open Systems" din Iași*

La World Trade Center București a avut loc, în urmă cu două zile, întîlnirea anuală a firmelor românești distribuitoare "Novell" - societate americană, unul dintre cei mai mari producători de software pentru retele de calculatoare. Reprezentantii firmei "Novell" pentru Europa de Est - în marea lor majoritate cehi - au prezentat rezultatele anului 1996 (anul financiar american 1995-1996 se încheie la data de 1 noiembrie), strategia Novell pentru perioada următoare, precum și produsele software nou apărute: IntraNetWare, ManageWise și GroupWise 5.

În cadrul raportului anual al vînzărilor Novell în România, s-a observat o situatie interesantă în topul distribuitorilor. Deși există zeci de reselleri (revînzători) autorizati în România, primele zece firme din top au avut o pondere de aproape 40% din totalul vînzărilor. Acest lucru este posibil datorită numeroaselor firme cu statut de reseller autorizat, cu vînzări anuale nule. Doar o singură firmă din Moldova - SC "Open Systems" - se află în topul primelor 10 firme din țară, situîndu-se pe locul 5, iar în topul primelor 20 de firme apare o altă firmă din Moldova: "Romlotus" Galați.

Un aspect interesant ce s-a discutat în cadrul întîlnirii l-a constituit programul "Anti-Piracy" initiat de către alianța "Novel - Microsoft - Lotus" împotriva încălcărilor legii copyright-ului. Acest program își propune urmărirea utilizatorilor de software fără licență, a firmelor care oferă licențe software falsificate sau incomplete, a firmelor care introduc software în tară pe alte filiere decît cele oficiale.

Tot cu această ocazie, s-a anunțat înfiintarea Corpului de control împotriva încălcărilor legii copyright-ului în București. **(R.N.)**

Pe parcursul acestei săptămîni

Nu se întrezărește nici o soluție de rezolvare a crizei de motorină

■ *la aceasta se adaugă, din nou, lipsa butanului necesar încărcării buteliilor de aragaz* ■ *noua criză se datorează lipsei lichidităților pentru importul de țiței*

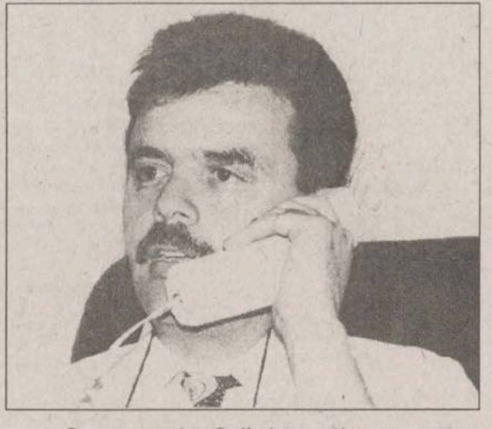

Constantin Crăciun, director comercial al PECO SA Iași

Actuala criză a motorinei și butanului va continua cel puțin pe parcursul acestei săptămîni, după cum apreciază directorul comercial al PECO SA Iași, *Constantin Crăciun*. ***"Stocurile la motorină și butan (necesar încărcării buteliilor de aragaz) sînt deja epuizate. Avem promisiuni pentru 100 tone de motorină și 300 tone butan*** (n.r. - aceleași promisiuni pe care Peco Iași le avea și în urmă cu două zile) ***dar aceste cantități vor ajunge în Iași cel mai devreme sîmbătă dimineață. Pînă atunci, nu avem nimic. În ce privește benzina, stocurile sînt suficiente - chiar dacă în județele din vestul țării se face deja simțită și o criză de benzină"***, a precizat Constantin Crăciun.

De menționat că, pentru o functionare normală, PECO Iași are nevoie, zilnic, de cel puțin 100 tone de butan și 300 tone de motorină.

Devenită acută în cursul acestei veri, criza combustibililor are, drept explicație, lipsa țițeiului necesar - lipsă datorată, la rîndul ei, lipsei lichidităților financiare necesare achiziționării acestuia din import. Această stare de fapt a fost generată, potrivit declarației directorului comercial al PECO Iași, atît de pierderile înregistrate de rafinării, cît și de blocajul financiar care se manifestă la nivelul acestora. ***"Sistemul PECO are datorii către rafinării de circa 80 miliarde de lei. Interesant este că distribuitorii particulari de produse petroliere au datorii către rafinării de 800 miliarde de lei"***, a afirmat Constantin Crăciun. Cît despre pierderile înregistrate de rafinării (datorită prețului de vînzare nereal al carburanților), lucrătorii din distribuție au estimat că acestea sînt de ordinul miliardelor de lei pe lună.

Suprapusă peste devalorizarea leului, criza combustibililor riscă astfel să se prelungească, iar prestigiul nou-înfiintatei Companii Române de Petrol - CRP va avea cu siguranță de suferit. Pe lîngă societățile din agricultură (sector aflat într-o campanie de toamnă pe jumătate ratată din cauza crizei combustibililor), printre cei care contestă abilitățile CRP de a face față actualei situații de criză se numără și Societatea Națională "Petrogaz" SA. Avînd în spate actionari redutabili (Bancorex, Tofan Grup, Ana Electronic, GTI), "Petrogaz" a solicitat deja instanțelor de judecată anularea hotărîrii de guvern privind constituirea CRP. Mai mult, conducerea "Petrogaz" SA a fixat deja o întîlnire cu sindicaliștii din chimie-petrochimie (afiliați la Federația "Lazăr Edeleanu") pentru vineri, 8 noiembrie, la Ploiești, întîlnire în cursul căreia își va prezenta strategia de acțiune. **(Dan VLAS)**

ȘTIRI ECONOMICE

Investitie româno-moldovenească

Tepro SA Iași a realizat proiectul noii fabrici de țevi sudate din Fălești

Ministrul român al Afacerilor Externe și președinte al Comitetului Interministerial România-Republica Moldova, Teodor Meleșcanu, și președintele moldovean, Mircea Snegur, vor inaugura, la 10 noiembrie, prima linie de producție a Fabricii de țevi sudate de la Fălești, Moldova, a informat, miercuri, purtătorul de cuvînt al MAE, Sorin Ducaru. Proiectul a fost realizat de specialiști ai S.C. TEPRO S.A din Iași și Fabrica de țevi sudate PROTOS din Fălești și a fost finanțat din fondul la dispoziția Guvernului României pentru relațiile cu Republica Moldova, cu aproximativ 2 miliarde de lei, alocați în perioada 1993-1996. Ducaru a precizat că procesul de continuare a investitiei se va face pe baze comerciale, urmînd să fie definitivat și cadrul juridic și organizatoric de colaborare între cei doi parteneri, sub auspiciile unei societăți mixte.

După ce, la începutul lui 1996, prognozase doar 20%

Guvernul estimează o rată anuală a inflației cuprinsă între 35 și 38%

Guvernul estimează pentru 1996 un nivel al ratei inflației (decembrie 1995-decembrie 1996) cuprins între 35 și 38%, se arată într-un comunicat transmis, miercuri, agenției MEDIAFAX de către Gheorghe Oană, secretar de stat în Ministerul Finanțelor. Guvernul a estimat, în luna septembrie a.c., o rată a inflației în 1996 de circa 30%, după ce, la începutul anului, prezentase o prognoză de 20%. Indicele prețurilor de consum a crescut în luna septembrie a.c. față de decembrie 1995 cu 30,1% și cu 45,3% față de septembrie 1995. Rata medie lunară a inflației în primele nouă luni ale anului a fost de 3%, comparativ cu 1,5%, în perioada corespunzătoare a anului trecut.

Începînd cu 1 noiembrie

Certinvest a început procedurile de recuperare a creanțelor

Certinvest, societatea de administrare a Credit Fond, a declanșat, începînd cu 1 noiembrie a.c., procedurile de urmărire și executare silită asupra debitelor restante, în valoare de peste 10,141 miliarde lei, pe care zece societăți comerciale le au față de Credit Fond. Printre cele zece societăți comerciale se numără: SC Minola SRL - 2.176.490.300 lei; SC Aviman International SRL - 331.214.163 lei; SC Casa de Schimb Valutar Adriatica&Company SRL - 299.243.980 lei; SC Delroti SRL - 1.141.353.483 lei, se arată într-un comunicat transmis miercuri agenției Mediafax de către Certinvest. Cert Invest precizează că va continua să solicite instanțelor declanșarea procedurilor de urmărire și executare silită și pentru alte societăți comerciale care au datorii restante către Credit Fond.

În valoare de 7 miliarde de lei

Combinatul siderurgic Călărași va emite obligațiuni

Combinatul Siderurgic Călărași (SIDERCA SA) a primit aprobarea Comisiei Naționale a Valorilor Mobiliare pentru emiterea de obligațiuni, a transmis, miercuri, corespondentul Mediafax, citînd surse din conducerea societății.

Emisiunea de obligațiuni are valoarea totală de 7 miliarde de lei.

Valoarea unei obligațiuni este de 20.000 de lei.

Dobînda anuală este 57% și posibilitatea de răscumpărare după trei ani.

Subscrierea efectivă va începe luni, 11 noiembrie.

Dobînzile plătite de băncile comerciale pentru depozitele la termen în lei înființate de persoanele fizice

Durata depozitului	1 lună	3 luni	6 luni	9 luni	12 luni	la vedere	suma minimă
Banca Comercială Română	51%	53%	50%	48%	48%	16%	100.000 lei
Banca Română pentru Dezvoltare	43%	53.50%	54%	54.50%	55%	15%	100.000 lei
Banca Ion Țiriac	55%	50%	45%		42%	25%	500.000 lei
Casa de Economii și Consemnațiuni					40%	15%	150.000 lei
Bankcoop	55%	60%	53%	53%	55%	21%	200.000 lei
Banc Post		42%	48%		51%	18%	500.000 lei
Credit Bank	61%	63%	65%	65%	66%	21%	100.000 lei
Banca Agricolă	40%	58%	45%	46%	50%	16%	500.000 lei
Bancorex	60%	55%	55%	55%	55%	22%	1.000.000 lei
Banca "Dacia Felix"		37%	39%	41%	43%	15%	
Banca București	50%	50%	48%	46%	45%	16%	500.000 lei
Banca Românească	53%	54%	52%	50%	50%	18%	500.000 lei

FONDURI DE INVESTIȚII

Valoarea la zi a unităților de investiție:	
FMOA - SAFI: (04.11.1996)	16.255 lei - valoare unică
CREDIT FOND: (04-09.11.1996)	9206 lei
FRI: (06.11.1996)	26.251 lei - tip A 78.756 lei - tip B
ARDAF: (04.11.1996)	13.555 lei
FNI: (05.11.1996)	22.540 lei
Fondul Transilvania:	14.975lei

CASELE DE SCHIMB VALUTAR

Casele de schimb valutar	Dolar SUA		Marcă germană	
	C	V	C	V
B.R.D. (tel. 211340)	4002	4202	2647	2780
Credit Bank (tel. 117591)	3420	3520	2325	2425
Casa de schimb Hygeco (tel. 112035)	4200	4350	2800	2899
Casa de schimb ACR (tel. 112345)	4150	4250	2750	2850
BANKCOOP (tel. 211236)	3600	3700	2500	2600
Banca "București" (tel. 212009)	3650	3750	2300	2500
TAROM (tel. 115309)	4215	4315	2750	2850
B.C.R. (tel. 230500)	3440	3490	2256	2289
B. Agricolă (tel.215965/316)	3591	3641	2374	2407
Banca Comercială "Ion Țiriac" (tel. 211740)	3375	3500	2310	2370
B.R.C.E. (tel. 211738)	3350	3500	2281	2314
Olimp (tel. 215524)	4200	4300	2760	2850
Banca Dacia Felix (tel. 145125)	3385	3460	2280	2350
Nasty Change (tel. 211800/29)	4275	4400	2750	2950

CURSURILE VALUTARE DE REFERINȚĂ ALE BNR PENTRU 7 NOIEMBRIE

Valute în cont	Curs lei	Variația față de valoarea precedentă (lei)
1 dolar SUA	3430	+10
1 marcă germană	2266	+5
1 leu moldovenesc	745	+2
1 franc francez	670	+2
1 liră sterlină	5661	+58
1 șiling austriac	322	+1
100 yeni japonezi	3015	-8
100 lire italiene	226	+1
1000 lire turcești	35	0
1 franc elvețian	2695	-3
1 ECU	4347	+11

CDR
EMIL CONSTANTINESCU
VOTAT

Preşedintele românilor

AGENDA OMULUI DE AFACERI

ETNIS

Reprezentanţa firmei germane **Vaillant** pentru Moldova, vă oferă:

Centrale şi cazane pentru încălzit pe combustibil lichid, gaz şi electrice

- proiectare, montaj şi garanţie 3 ani
- plata în 6 rate lunare

Str. N. Iorga 7D, bl. F5, tel. 230113, fax 232690
telemobil 018613246

EDENTA SRL

Distribuitor al produselor dentare 3M pentru zona Moldovei

vă oferă ● compozite şi glassionomeri autopolimerizabile şi fotopolimerizabile ● mase de ambalat şi aliaje dentare: Palliag, Pallidor, Gaudent

IAŞI, str. Sf. Lazăr 49
(clădirea Tipografiei "Dosoftei")
Tel./fax 032-137114

PROINF S.R.L.

Centrul pentru Instruire în Informatică organizează cursuri de instruire pentru:

- formare operatori (DOS, WINDOWS, utilitare)
- operare UNIX (cu aplicatii INTERNET)
- iniţiere în programare P.C. (DBASE, FOX PRO, C)

Iaşi, str. Golia 14, tel-fax:032/ 115944

AVICENA COMPUTERS

Dealer autorizat

● PACKARD BELL ● DECK ● IBM / LEXMARK ● HEWLETT PACKARD ● UBI cod de bare

PLATA ÎN RATE

Iaşi, Bd. Ştefan cel Mare 10, tel./fax 032/213047

Compania de Turism NET

asigură transport aerian din Iaşi pentru Frankfurt, Berlin, Varşovia, Kiev

- bilete de avion pentru orice destinaţie din lume
- bilete de autocar pentru destinaţii în Europa

Iaşi, Casa Modei - mezanin, tel.:032/213450, fax: 032/270415

Agenţia de Turism MAGELLAN

- Excursii externe în Turcia, Ungaria, Polonia (prin Slovacia)
- Excursii interne - copii, elevi şi studenţi
- Revelion la Budapesta. *Plata în rate.*

Str. A. Panu 15, mezanin, tel.: 032/212337, 156439.

Agenţia de Turism UNIREA (OJT) Iaşi

EXCURSII EXTERNE

ELVEŢIA (18.11), CHINA (săptămînal), FRANŢA (21.11; 10.12) AUSTRIA (24.11), EGIPT (5.11, 3.12), GRECIA (16.11), CIPRU (permanent).

Locuri la odihnă şi tratament cu durata sejurului la alegere în orice staţiune.

Iaşi, Piata Unirii nr. 12, tel. 032/143037

FIMEX SRL

comercializează :

- echipamente de încălzire centrală şi condiţionare aer
- produse medicale: osteosinteză, proteze, instrumentar

Str. Cuza Vodă nr. 8 - tel. 032/117119, tel./fax: 032/211333

ROTHERM

Reprezentant al firmei **FERROLI** - Italia

- Echipamente de conditionare aer etc.
- Calorifere din otel, pompe, hidrofoare etc.
- *Proiectare, montaj, garanţie, service etc.*

Iaşi - Tel./Fax: 032/175105

DAS

Reprezentant al firmei germane VAILLANT
Distribuitor ROMSTAL şi DE LONGHI (Italia)

- proiectează şi execută reţele de încălzire
- proiectează şi instalează centrale termice
- dimensionează instalaţii de climatizare, instalaţii de răcire şi ventilaţie

Iaşi, str.Aurel Vlaicu 87, Tel./Fax: 032-175488

GEMINI GRUP SRL

Depozit materiale de construcţii

OŢEL-BETON, PLASE SUDATE, etc.

Iaşi, bd. Chimiei nr. 14 (incinta "Preboc"),
tel. 032/135147/33, tel./fax 032/271212

SIT CONTUR

execută:

AMENAJĂRI INTERIOARE • SEDII FIRME • SPAŢII COMERCIALE • INSTITUŢII PUBLICE • VILE şi APARTAMENTE DE LUX

Iaşi - tel. 032/152004, fax: 032/251310

NOILE CENTRE DE PRELUARE A ANUNŢURILOR

de MICA PUBLICITATE

Toate anunţurile publicate de către elevi, studenţi, pensionari şi şomeri sînt GRATUITE. Tot GRATUIT apar şi anunţurile de la rubricile "Locuri de muncă", "Felicitări" şi "Decese". GRATUIT ! anunţurile pot fi însoţite de fotografii!

Noi tarife tentante la rubricile "Vînzări"/ "Cumpărări"! Reduceri MAXIME de preţ pentru anunţurile Dumneavoastră! NOU! Anunţurile se pot prelua şi la INTERPRESS (Gara)

Monitorul
Ziarul care stă de vorbă cu oamenii!

TĂTĂRAŞI FLORA

PĂCURARI ARIO

PODUL DE PIATRĂ C.M.V.

ALEXANDRU CEL BUN ELGINA

Vînzări

■ **Ventilatoare** de birou si de podea (cu picior), en-gros si en-detail. Telefon 213284.

Mese de biliard

Noi, stejar negru, sistem cu fise, placă marmură, accesorii, transport, montaj, reparatii. Fălticeni, telefon 030/442724. (0733167)

Materiale de construcţie

Balast, nisip, var - pastă. Telefon 740345. (02543)

■ **Jaluzele** de aluminiu, pret minim. Telefon 215842. (02348)

■ **Chiosc** metalic tip Coca-Cola 2x2 mp, pret avantajos. Telefon 122210. (342582)

Spaţii comerciale

Spatiu comercial. Relatii la telefon 127107. (342736)

Vînd (asociere) spatiu comercial, 400 mp, zona Tg. Cucu. Telefon 118733 sau 116207.

Urgent vînd spatiu comercial, vad foarte bun, situat în complex comercial Podul de Piatră (fost aprozar), 127 mp. Telefon 251919, între orele 18,00-22,00. (342952)

■ **Slaif** de tîmplărie mare. Telefon 163904.

Bicicletă

Sputnik cu 4 viteze, stare foarte bună. Pret convenabil. Telefon 140434; 147171.

Staţie Peco

În functie de ofertă vînd cotă parte din Statia Peco S.C. OCCIDENT IMPEX S.R.L. Spătăresti - Fălticeni, Suceava. Relatii la telefoanele: 030/441934; 441945 sau 441455. (343115)

Haine blană

Nutrie neagră, lungă si trei sferturi, ireprosabile. Relatii la telefon 144970, între orele 9,00-14,00 si 18,00-22,00. (342842)

■ **Porc** 110 kg, 4700 lei/kg. Telefon 271958.

■ **Porumb** stiuleti si vin vechi, calitatea 2, 1000 lei litru. Telefon 140707.

■ **1000** l vin nobil. Telefon 141895.

Ladă frigorifică

Ladă frigorifică si vitrină frigorifică noi. Telefon 155069. (342953)

Aparatură service auto

Aparat de efectuat directia, electronic si instalatie de vulcanizare, inclusiv aparat de echilibrat roti, italiene. Telefon 031/511549.

Vila de Aur

Loz cîstigător "Vila de Aur". Telefon 155098.

Maşină de scris

Electrică, germană, stare foarte bună. Telefon 120610, după ora 17,00. (343117)

Barcă pneumatică

Avantajos congelator, barcă pneumatică, masină de tocat carne rusească, noi. Telefon 132916.

■ **Turbosuflantă** Audi 80, 1,6 TD, pompă injectie, injectoare, două carburatoare pentru VW etc. Telefon 117126. (343120)

■ **Făină** porumb 750 lei/kg. Asigur transport cantităti peste 200 kg. Telefon 117126. (343120)

Parchet fag

S.C. MOLDO COMPANY S.R.L. vinde parchet fag, calitatea I, dimensiuni diferite, pret 28.000 lei (TVA inclus). Telefon/fax 032/127036.

■ **Urgent** masină de cusut "Ileana". Telefon 133505.

Haină damă

Mouton d'ore, mărime mijlocie, suplă, excelentă. Telefon 173004.

Haină de piele

Lungă, clasică, nouă, mărime mijlocie. Telefon 173004.

■ **Cărut** copil si premergător. Telefon 125475.

■ **Parchet** fag. Telefon 125475.

■ **Mobilă** bucătărie. Telefon 125475.

■ **Frigider** Arctic, în garantie. Relatii la adresa: str. Nicolae Iorga nr. 7, bl. M2, et. 2, ap. 19. (342955)

■ **Covor** persan, nou, lînă. Telefon 216167. (343002)

Maşină de cusut

Masină de cusut "Veronica", nouă. Telefon 137203.

Îmbrăcăminte second-hand

S.C. PLANI TRADE S.R.L. Oradea vinde en-gros prin depozitul din Brăila, str. Grivita 216, îmbrăcăminte second-hand de sezon, import Italia. Telefon 039/643754. (8675)

Oţel beton

S.C. BADOR S.A., cu sediul social în Oradea, Calea Clujului nr. 199, telefon 059/417362 - 66, telex 34223, fax 059/411639, oferă, în cantităti nelimitate, otel beton diam. 12, 14, 16, 18, 20, 22, 25 si 28, calitatea PC 52, cu lungimea barelor de 12 m. Comenzile vor fi onorate în ordinea sosirii, în cel mult 15 zile de la primirea lor. Plata la livrare, cu ordine de plată sau CEC. Cota de adaos comercial este de 15%, negociabilă pentru livrarea unor cantităti vagonabile. Relatii suplimentare la Serviciul Desfacere, telefon 059/417362 - 66, interior 17, 24 sau 42 si fax 411639.

■ **Loc** de veci cu criptă categoria "A", la cimitirul Sf. Vasile. Telefon 039/683803.

Maşini dărăcit

Două masini dărăcit lînă. Relatii la telefon 616327, Dorohoi. (138278)

Adidaşi Puma

Piele integral, talpă turnată, avantajos. Telefon 231800. (343125)

Carcasă vită

Orice cantitate, pret negociabil. Relatii la telefon 032/769699. (342865)

■ **Bibliotecă,** 3 corpuri, bine intretinute. Telefon 120692. (342867)

Maşină de spălat

"Alba Lux 7", sigilată. Telefon 114498, zilnic, între orele 15,00-20,00.

Legume-fructe

CIBELA GROUP SRL Oradea oferă en-gros: legume, fructe, conserve legume-fructe indigene si import, alte produse agroalimentare. Iasi - Păcurari, colt cu str. Muntenimii, bl. 591. (343131)

Căţeluşi pechinez

Rasă pură. Pret convenabil. Telefon 172795.

■ **En-gros** fesuri din PNA negru, duble. Pret 3800 lei/bucata. Telefon 175177. (343055)

■ **Vînd** bibliotecă (2 x 2 module) si birou cu un corp din stejar. Telefon 163216, orele 8-10.

■ **Vînd** cuptor cu microunde Hibachi, pret avantajos. Telefon 138134.

■ **Chiosc** metalic, 2 tuburi CO2, serpentină cupru, sondă bere, pistol bere, reductor CO2, umbrelă mare cu suport, ladă frigorifică, pompă ulei manuală, droser plus 2 becuri cu mercur, butoi 60 l cu robinet. Telefon 250594. (342902)

■ **Calculator** 286-12 MHZ, 2 MB RAM, HDD 20 MB, FD 5, 25 monitor VGA color, cu program contabilitate Ciel complet + jocuri si utilitare. Telefon 161031. (343007)

■ **Vînd** masină sifon, tuburi bioxid si butoaie de bere. Pret avantajos. Telefon 166236. (343009)

Auto

■ **Dacia** 1310, august 1995, insonorizată, cauciucuri Barum, radiocasetofon. Lăsati mesaj pe robot. Telefon 270967.

■ **Microbuz** Tv, motor Brasov, stare bună de functionare. Telefon 154742, după ora 17,00. (342539)

■ **Audi** 100 CC, culoare rosie, an fabricatie 1987-1988 + sistem alarmă, închidere centralizată, radiocasetofon. Pret negociabil. Telefon 213290. (342743)

Citroen BX

■ **Vînd** acte si masină avariată Citroen BX 14 benzină. Telefon 136676. (342951)

Dacia break 1310

An 1989, pret negociabil. Telefon 299 Vama Suceava. (343113)

BMW 318 I

An de fabricatie 1991 - octombrie, optiuni cod motor, închidere centralizată, culoare neagră, 150.000 kilometri reali; pret fix - 13000 dolari. Telefon 031/512289. (343114)

■ **Vînd** urgent Fiat Uno diesel, fabricatie 1994, consum 5/100 km, 1700 cmc, functionare ireprosabilă, carte identitate si numere noi; 5000 USD, negociabil. Telefon 127352.

Oltcit

Oltcit, 70.000 km la bord, stare excelentă. Telefon 150862. (343116)

■ **Dacia** 1310, anul 1985, stare ireprosabilă de functionare. Telefon 131927.

Ford Sierra Laser 1800

Înmatriculată, 1986, 70.000 km, perfectă stare. Telefon 211879, după ora 18,00. (342858)

■ **Multiple** piese auto Renault 16-18. (343004)

■ **Tir** 20 tone si tractor cu remorcă. Telefon 031/532567. (139534)

■ **Certificat** inmatriculare (sau Dacia 1310). Telefon 133033.

■ **Opel** Kadett, 1,3 automatic, 1986, benzină; pret 3000 DM. Telefon 033/216762.

Ford Escort

Ford Escort XR3, 1,6, benzină, înmatriculat cu numere noi, stare foarte bună. Relatii la telefon 157087.

Piese auto

Multiple piese auto, Renault 16-18. Telefon 252568. (343008)

Set motor si cuzineti pentru Renault trafic, R18, R Fuego - 1647 cmc si masină de cusut Ubendeck. Telefon 250672. (342871)

Dacia 1300

Autoturism Dacia 1300, stare foarte bună, cu set motor rezervă, arbore cotit standard. Telefon 232260, toată ziua. (342874)

Electronice

Componente PC

Mainboard 386 SX+4MB RAM,video card 512K, multi I/O, IDE, f. avantajos. Telefon 143330/int. 135

■ **Vînd** orgă Yamaha P.S.R. 320, orgă Yamaha P.S.R. 76, tobosar electronic DD10. Telefon 270509. (342827)

Calculator Philips

PC Rom 23 768 K, tastatură unitate centrală monitor an 2 unităti disc. Pret negociabil. Telefon 137203.

■ **S.C.** vinde transformator cu celulă 630 KVA în stare de functionare. Telefon 035/318338, între orele 7,30-15,30.

■ **Vînd** radiocasetofon stereo RS F x 430 Panasonic 2 benzi FMCCIR/OIRT 2 x 8 W si aparat foto Zenit. Relatii la telefon 155186, după ora 13,00.

Imobiliare

Agenţia CASTER, tranzacţii imobiliare (case terenuri)

Intermediem vînzări, închirieri si schimburi de case, apartamente si terenuri. Înscrierea în baza de date si reclamă (presă si radio) gratuită. Ofertă actualizată permanent pe computer. Perfectarea actelor în regim de urgentă. Pentru informatii suplimentare sunati la telefon 216262, între orele 8,00-20,00, sîmbăta 9,00-14,00. Hotel Unirea, cam. 106.

Agenţia CASTER, apartamente cu 1 cameră

■ **Apartament** 1 cameră, Tătărasi, et. 1, pret 25 milioane. Telefon 216262.

■ **Apartament** 1 cameră, Canta, parter, pret 20 milioane. Telefon 216262.

■ **Garsonieră,** Canta, et. 3, pret 22 milioane. Telefon 216262.

■ **Garsonieră,** Nicolina, et. 4/4, pret 19 milioane. Telefon 216262.

■ **Apartament** 1 cameră, Oancea, et. 2, pret 26 milioane. Telefon 216262.

■ **Garsonieră,** Copou, parter, pret 35 milioane. Telefon 216262.

■ **Apartament** 1 cameră, Păcurari, et. 5/7, pret 22 milioane. Telefon 216262.

■ **Apartament** 1 cameră, Nicolina, et. 7/10, pret 22 milioane. Telefon 216262.

■ **Apartament** 1 cameră, Autogară, et. 7/7, pret 32 milioane. Telefon 216262.

■ **Apartament** 1 cameră, Frumoasa, parter, pret 17 milioane. Telefon 216262.

■ **Apartament** 1 cameră, Galata, parter, pret 20 milioane. Telefon 216262.

■ **Apartament** 1 cameră, Păcurari, pret 23 milioane, et. 4/7. Telefon 216262.

■ **Garsonieră,** parter, pret 20 milioane. Telefon 216262.

■ **Apartament** 1 cameră, Nicolina, et. 2, pret 20 milioane. Telefon 216262.

■ **Apartament** 1 cameră, Pădurii, et. 4/4, pret 25 milioane. Telefon 216262.

Agenţia CASTER, apartamente cu 2 camere

■ **Apartament** 2 camere, semidecomandat, Mircea, et. 1, pret 22 milioane neg. Telefon 216262.

■ **Apartament** 2 camere, Independentei, et. 1, 2 balcoane închise, faiantă, pret 65 milioane. Telefon 216262.

■ **Apartament** 2 camere, Păcurari, semidecomandat, parter, 26 milioane. Telefon 216262.

■ **Apartament** 2 camere, Nicolina-CUG, et. 5, pret 30 milioane. Telefon 216262.

■ **Apartament** 2 camere, Canta, et. 2, pret 30 milioane. Telefon 216262.

■ **Apartament** 2 camere, Tătărasi, et. 5/10, nedecomandat, pret 20 milioane. Telefon 216262.

■ **Apartament** 2 camere, Pod de Fier, decomandat, et. 3/4, pret 38 milioane. Telefon 216262.

■ **Apartament** 2 camere, Nicolina, et. 2, gresie, faiantă, usi furniruite, balcon închis, 28 milioane. Telefon 216262.

■ **Apartament** 2 camere, Cantemir, nedecomandat, parter, balcon închis, 28 milioane. Telefon 216262.

■ **Apartament** 2 camere, Podu Ros, semidecomandat, parter, faiantă, parchet, gresie. Pret 35 milioane. Telefon 216262.

■ **Apartament** 2 camere, Podu Ros, et. 5/10, decomandat, 37 milioane neg. Telefon 216262.

Agenţia CASTER, apartamente cu 3 camere

■ **Apartament** 3 camere, Nicolina, et. 1, gresie, faiantă, balcon închis, pret 40 milioane. Telefon 216262.

■ **Apartament** 3 camere, CUG, parter înalt, gresie, faiantă, balcon, tîmplărie schimbată, pret 40 milioane. Telefon 216262.

■ **Apartament** 3 camere, Metalurgie, et. 1, semidecomandat, pret 28 milioane neg. Telefon 216262.

■ **Apartament** 3 camere, Mircea, et. 2, semidecomandat, pret 25 milioane. Telefon 216262.

■ **Apartament** 3 camere, Gară, et. 4/8, tîmplărie schimbată, faiantă, gresie, set Olivia, balcon 12 m, interfon, pret 70 milioane. Telefon 216262.

■ **Apartament** 3 camere, Dacia, et. 1, semidecomandat, pret 28 milioane neg. Telefon 216262.

■ **Apartament** 3 camere, Păcurari, et. 1, balcon 18 mp, închis, gresie, faiantă, usi furniruite, boxă, pret 60 milioane, neg. Telefon 216262.

■ **Apartament** 3 camere, Bdul Poitiers, et. 3, 2 balcoane, pret 35 milioane. Telefon 216262.

■ **Apartament** 3 camere, Păcurari, et. 10/10, recent renovat, liber, pret 23 milioane. Telefon 216262.

Agenţia CASTER, apartamente cu 4 camere

■ **Apartament** 4 camere, CUG, et. 2, pret 40 milioane. Telefon 216262.

■ **Apartament** 4 camere, Centru Civic, et. 2, 3 balcoane, boxă, interfon, pret 38.000 $, neg. Telefon 216262.

■ **Apartament** 4 camere, Nicolina, et. 7/8, pret 45 milioane. Telefon 216262.

■ **Apartament** 4 camere, Păcurari, et. 1, amenajat lux, pret 80 milioane. Telefon 216262.

■ **Urgent** 2000 mp în Tomesti Iasi, la DN 28, cu facilităti (vie, pomi fructiferi, apă, gaz metan, lumină) - 15.000 lei/mp. Telefon 164303, zilnic. (342693)

Apartament ultracentral în Iaşi

3 camere decomandate, confort deosebit. Pret negociabil, la fata locului. Telefon 113930, între orele 17,00-20,00.

Apartamente 3 camere

Confort I, îmbunătătit, 8/10, zona P. Ros, două băi, faiantă bucătărie baie, două balcoane închise, parchet, usi stejar, caleiu. Pret - 52 milioane lei. Telefon 135392.

■ **6500** mp teren construibil în spatele complexului sportiv Grădinari, 30 mii lei/mp. Telefon 214391, între orele 10,00-14,00 (luni-vineri). (342757)

Apartament 4 camere

Podu Ros, Magazinul "1001 Articole", cu telefon, două balcoane mari, două băi, interfon. Relatii la 133576 sau 139785. (343111)

■ **Apartament** 3 camere cu multiple îmbunătătiri în Gura Humorului; 26.000.000, negociabil. Telefon 031/513638. (139103)

■ **Casă** cu 5 camere, bucătărie vară, beci, grajd cimentuit, 3420 mp, grădină, fîntînă, conductă apă în curte, comuna M. Eminescu (Cucorani). Telefon 031/531617. (139078)

■ **Vînd** două apartamente cu 2 si 3 camere în zona P. Ros. Pret negociabil. Telefon 131436.

■ **Vînd** apartament 2 camere nedecomandate, Tătărasi, 26 mil. Telefon 131436; 271151. (342841)

■ **Casă** bătrînească cu 400 mp, minim 25 milioane. Telefon 271830, spre Aviatie. (343053)

■ **Apartament** 2 camere, confort 1, parter, Podul Ros. Telefon 120030.

Spaţii comerciale

S.C. DUNĂREA S.A. vinde spatiu comercial, 160 mp, în Centrul Civic. Relatii la 140231, str. A. Panu nr. 52. (342850)

Spatiu comercial cu teren proprietate în T. Vladimirescu. Telefon 230919. (342855)

Apartamente 2 camere

Apartament ultracentral, pret - 65 milioane, negociabil. Telefon 156564. (343118)

Foarte convenabil apartament cu două camere, semidecomandat, parter, în cartierul Mircea. Telefon 168766, Macrai. (342859)

Casă Universitate

Casă veche, Copou - Universitate, 514 mp, pret 30 mii dolari, negociabil. Telefon 143244.

Apartament 3 camere,

Decomandat, liber, renovat complet, cu foarte multe îmbunătătiri, Nicolina 1, str. Egalitătii nr. 5, bl. 827, sc. B, et. 2, ap. 8. Zilnic, între orele 9,00-17,00. (342863)

■ **Apartament** 3 camere (schimb cu apartament 2 camere plus diferentă), parter, Podu Ros. Telefon 133033.

Terenuri

Teren, 240 mp, cu certificat de urbanism aprobat pentru spatii comerciale în zona CUG la stradă, linia de tramvai. Telefon 126055 sau 125821. (343127)

Teren (actiuni) la S.C. AGROINDUSTRIALA BUCIUM S.A. (fosta IAS Bucium). Telefon 146618 si 233119, numai după ora 20,00. (342866)

■ **Vînd** pămînt intravilan în satul Vlădiceni, 2500 lei mp. Telefon 138134.

■ **4000** mp teren intravilan în sat Valea Lungă. Telefon 172772.

Cumpărări

Agenţia CASTER cumpără

Apartamente cu 1, 2, 3, 4 camere, indiferent de zonă si stare. Preturi avantajoase, în functie de zonă, amplasare si amenajări. Pentru informatii suplimentare sunati la telefon 032/216262, între orele 8,00-20,00, sîmbăta 9,00 - 14,00. Hotel Unirea, cam. 106.

Apartament 2 camere

Nicolina, la stradă, confort I. Tel. 032/216262. Program 8,00 - 20,00, sîmbăta 9,00 - 14,00. Hotel Unirea, cam. 106.

Garsonieră

Sau apartament cu o cameră, indiferent de zonă. Tel. 032/216262. Program 8,00 - 20,00, sîmbăta 9,00 - 14,00. Hotel Unirea, cam. 106.

■ **Cumpăr** beletristică, enciclopedii, dictionare, filosofie, istorie, artă. Telefon 174653, 270076. (02750)

■ **Televizoare** defecte, numai cu circuite integrate. Telefon 113380. (342508)

■ **Cumpăr** porumb boabe productie 1995. Ofer 500 lei/kg. Telefon 117126. (343106)

■ **Apartament** 1-2 camere în cartier Oancea. Telefon 170608. (343051)

■ **Cumpă** dictionar român-spaniol complet. Telefon 132565.

■ **Cumpăr** cărti din toate domeniile, inclusiv la domiciliu. Telefon 130577. (342830)

■ **Cumpăr** garaj în Cantemir, zona Decebal. Telefon 130577. (342830)

■ **Cumpăr** apartament 2-3 camere, Podu Ros. Telefon 131436. (342841)

■ **Cărti** din orice domeniu. Telefon 270076. (343056)

Închirieri

Agenţia CASTER

Ofer spre închiriere apartament 4 camere, ultracentral, Stefan cel Mare, curătenie recentă, semimobilat, 400 $ pe lună, negociabil.

Apartament 1-2 camere

Caut apartament 1-2 camere, (ne)mobilat, cu frigider si telefon. Telefon 213655, între orele 16,00-22,00.

Garsonieră mobilată

Caut garsonieră mobilată, plata lunar 140.000-160.000 lei. Telefon 230248, 117300, între orele 9,00-17,00.

Spaţii comerciale

Ofer prin asociere în participatiune (închiriere) spatiu comercial, central, 30 mp. Telefon 143031, orele 10-16.

SC ELGINA SRL închiriază 100 mp spatiu comercial. Telefon 152070, în Alexandru cel Bun.

Spatiu comercial, cu 250 mp, vad comercial, deosebit. Telefon 175094, între orele 8-20. (343054)

■ **Ofer** în Tătărasi garsonieră mobilată, telefon, telecablu, unor persoane linistite, fără copii. Plata lunar (valută). Telefon 233216, după ora 17,00. (343121)

Apartament cu o cameră

Et. 1, mobilat. Telefon 173004.

■ **Cameră** decomandată pentru studentă serioasă, nefumătoare. Telefon 179041.

Schimburi

■ **Schimb** apartament cu 3 camere pentru unul cu 2. Telefon 173140.

■ **Schimb** (închiriez) ap. 3 camere decomandate, două balcoane, Podu Iloaiei, cu apartament 2 camere sau 2 garsoniere Iasi. Telefon 136806.

■ **Schimb** VW JETTA Diesel, fabricatie 1987, cu Autotransport marfă, Diesel, fabricat după 1986 sau vînd cu 7200 DM. Telefon 117126. (343120)

■ **Schimb** casă la tară, cu 3 camere, cimentuită, dusumea, cu lumină electrică, fîntînă în curte, beci, vie, grădină si alte acareturi, cu apartament 2 camere si garsonieră sau 3 camere. Telefon 121576. (342868)

Servicii

Servicii medicale mobile

CORPO SAN, societate specializată în servicii medicale mobile, oferă ABONAMENTE în trei variante optionale: A. - două consultatii medicale lunar, zilnic între orele 7-22; eliberarea de retete în regim compensat; tratamente injectabile de urgentă în caz de necesitate. B. - două consultatii medicale lunar în regim non-stop; 20% reducere pentru următoarele consultatii din cadrul aceleiasi luni; eliberarea de retete în regim compensat; tratamente injectabile de urgentă în caz de necesitate. C. - două consultatii medicale lunar în regim non-stop; 50% reducere pentru următoarele consultatii din aceeasi lună; 20% reducere pentru analize de laborator (recoltate la domiciliu); 20% reducere pentru tratamente injectabile (intramusculare, intravenoase); eliberarea de retete în regim compensat; transportul la spital si internarea în caz de necesitate. Persoanele care se abonează la CORPO SAN primesc un carnet de abonat care le conferă calitatea de beneficiar al serviciilor de asistentă medicală la domiciliu. Vă reamintim pe scurt serviciile pe care CORPO SAN vi le oferă în regim NON STOP:

■ **deplasarea** în cel mai scurt timp posibil la domiciliul bolnavului, în urma solicitării acestuia

■ **eliberarea** de retete medicale în regim compensat si eliberarea de certificate medicale

■ **tratamente** de urgentă în caz de necesitate

■ **tratamente** de lungă durată (pansamente, injectii intramusculare, intravenoase, perfuzii etc.)

■ **recomandare** de investigatii paraclinice (laborator, radiografice, echografice etc.)

■ **transportul** la spital si prezentarea medicului de gardă în vederea internării

■ **controale** periodice anuale, precum si consult medical complet la angajare

■ **supravegherea** activă a bolnavilor cronici. Apelati NON STOP Corpo San la telefon 113130. SOSIM IMEDIAT!

Reparaţii TV

Tv color universal. Îmi ofer serviciile. Dispecerat 250915. (02852)

Ingineri electronisti efectuăm reparatii tv color si alb-negru, garantie, tarife minime. Telefon 128796, orele 8,00-16,00. (342853)

■ **Electrician** - electronist, îmi ofer serviciile. Telefon 113380. (342508)

Meditaţii

Studentă la Drept ofer meditatii la limba română pentru clasele IV-VIII. Relatii la telefon 176078.

Profesor meditez matematică pentru admitere în liceu si facultate. Tel. 233139.

Studentă la Drept meditez avantajos limbile română si franceză clasele III-VIII. Telefon 155443.

Pregătire matematică si limba franceză, clasele I-X, 3000 lei ora. Telefon 117126.

Meditez matematică V-XII. Telefon 223189.

■ **Meditez** matematică pentru gimnaziu si admitere liceu. Profesoară. Telefon 160097. (343001)

■ **Pregătesc** fizică si chimie organică. Cadru didactic cu experientă. Telefon 154583. (342557)

Produse galenice

FARMACIE, FRUMUSETE, FARMEC S.R.L. vă oferă: o gamă variată de medicamente, produse galenice etc. Telefon 032/163615. (342702)

■ **Medic,** fostă olimpică la chimie si biologie, pregătesc intensiv si eficient chimie organică si biologie clasa a XI-a, pentru admitere la facultate. Telefon 213504, orele 17,00-20,00. (342759)

■ **Montăm** gresie si faiantă; executăm zugrăveli si tencuieli. Calitate. Telefon 128687. (342790)

Doctor Iordache Constantin

Medic primar pediatru, acordă consultatii la domiciliul copiilor. Telefon 214001. (343110)

■ **Inginer** chimist. Relatii T. Vladimirescu, T19, 48A. (342846)

■ **Transport** marfă - Peugeot, 2 tone, pe toate rutele din tară. Sigurantă si confort, 400 lei/km. Telefon 270509. (342827)

■ **Execut** lucrări de faiantă si gresie numai cu materiale din import. Asigur calitatea lucrării. Telefon 270509. (342827)

■ **Executăm** si imprimăm: foi cu antet, etichete, oferte cereri, rapoarte, fluturasi publicitari, afise, brosuri, pliante, invitatii, felicitări, cărti de vizită, legitimatii, plicuri cu antet, calendare, lucrări de diplomă si doctorat, proiecte, scanări (A4). Telefon 179756.

Traduceri

Birou traduceri autorizate notariat, toate limbile de circulatie. Telefon 143023. (02755)

Traducător atestat traduc si meditez engleză si germană. Telefon 210936.

■ **Studentă.** Meditez filosofie pentru admitere si bacalaureat. Reusită garantată. T. Vladimirescu, T13, camera 202b, după ora 20,00, de luni pînă vineri.

Masaj şi gimnastică recuperatorie

Masaj general sau partial, electroterapie, gimnastică recuperatorie, cu predilectie în hemiplegii, hemipareze. Telefon 152517, 158683. (342860)

Pregătire operare PC

Specialist cu 20 de ani experientă, pregătesc rapid în utilizarea si programarea PC-uri. Înscrieri si relatii la Clubul CFR Iasi. (342862)

Menaj la domiciliu

Agentia de menaj "Nufărul Alb" vă oferă, prin intermediul serviciilor sale de menaj la domiciliu, un real ajutor în gospodărie. Relatii la sediul firmei, aflat la "Casa Bucovineană", str. Cuza Vodă nr. 30-32, etajul 2, camera 9. Telefon 117597.

■ **Multiplicări** offset. Telefon 174274. (343057)

■ **Montez** dibluri. Telefon 270076, 270879. (343056)

Consultaţii

Doctor primar ofer permanent consultatii garantate la domiciliu. Relatii la telefon 251117. (342956)

SC CRISTAL OPTIC

Execută, ieftin si rapid, ochelari de vedere cu materiale import si indigene. Policlinica CFR, optician Tatiana Cozma. Telefon 116142.

Angajări

Agenţi imobiliari

Agentia imobiliară CASTER angajează cu carte de muncă agenti imobiliari în următoarele conditii: bărbati, vîrsta maximă 30 ani, prezentabili, dinamici, posesori auto. Salarizare atractivă si decont pentru benzină si ulei consumat. Pentru fise de concurs si informatii suplimentare, telefon 216262, Hotel "Unirea", cam. 106, zilnic între 8,00 - 20,00.

S.C. SAZPIC Miroslava S.A.

Angajează prin concurs: inginer industrie alimentară, carne si produse din carne; maistru în specialitatea preparate din carne. Cererile de înscriere se primesc pînă la data de 10.XI.1996, la sediul societătii, în comuna Miroslava. Relatii la telefon 140147 si 143371.

Ocazie!

Dacă nu aveti loc de muncă sau nu sînteti satisfăcut de cîstigul dumneavoastră, fără bani sau spatiu comercial puteti deveni distribuitor al produselor cosmetice ORIFLAME. Mii de noi oportunităti vi se vor deschide. Cîstiguri exceptionale! Nu ezitati. Sunati numai la 131963.

Îngrijitoare pentru bătrînă

Caut persoană serioasă de 60-65 ani, sănătoasă, pentru îngrijirea permanentă a unei bătrîne. Ofer cazare, masă plus indemnizatie lunară în lei. Telefon 138496, zilnic, între orele 14,00-16,00.

ARTA SOCOM

Angajează mecanic întretinere masini de cusut industriale. Relatii suplimentare la sediul societătii, strada O. Cazimir nr. 1, telefon 115091.

Casa de Copii Bucium Iaşi

Scoate la concurs următoarele posturi: 1 post asistent social; 1 post bucătar; 1 post instalator sanitar; 1 post paznic; 1 post fochist. Relatii la telefon 132818.

SC DIVERTIS

Angajează tîmplari universali si vînzători pentru preparate din carne. Zilnic, orele 8,00-16,00. Telefon 126055.

AGENDĂ AUTO

PIESE AUTO IMPORT

1.INFOTEC SRL
Castrol dealer autorizat
luni - vineri 9,00 - 18,00
sîmbătă 9,00 - 14,00
Str. Împăcării nr. 35, bl. 919
☎ 221405, 126816

2. SIX SRL - vopsele STANDOX
luni - vineri 9,00 - 18,00
sîmbătă 9,00 - 12,00
Străpungere Ştefan cel Mare nr. 3
☎ 117557

REPREZENTANŢĂ
MONROE amortizoare

3. TILT SRL
luni - vineri 9,00 - 17,00
Str. Socola 20 (intersecţia Cotnari)
☎/FAX 230493

TAMOIL
• Uleiuri auto şi industriale
PECO-Panther '93

5. TOFAN GRUP
luni - vineri 8,00 - 16,00
Şos. Păcurari nr. 92
în incinta TRANSMIXT SA (AUTOBAZA 2)
☎ 032/154.343

6. BRAS SRL
Piese auto pentru maşini străine
luni - sîmbătă 8,00 - 20,00
duminică 8,00 - 13,00
Str. Silvestru nr. 4
☎/Fax 214.910

PARBRIZE
A.G.E.R. SERVICE
• Geamuri import vest pentru toate tipurile de autovehicule (şi en gros)
• Asigurăm şi montaj, cu set de soluţii originale
Str. N. Gane nr. 15
☎/fax 210351

BOSCH
MONROE amortizoare

8.RUEDAS SRL
luni-vineri 8,00 - 20,00
sîmbătă 8,00 - 16,00
duminică 9,00 - 14,00
Str. Armeană nr. 5, tel. 112239

BOGE BUCŞE AMORTIZOARE
ELECTRICE BERU ultra
FILTRE PUROLATOR

9. VIBOL SRL
luni-vineri 9,00 - 16,00
sîmbătă 9,00 - 13,00
Str. Uzinei 32A (lîngă IRE)
☎ 115830

10. AMRS SRL
Ford dealer
luni - vineri 8.00-18.00
sîmbăta 8.00-12.00
Str. Păcurari 78
Tel. 032/214150

auto ricambi
• Importator piese auto
luni - vineri 9,00 - 1 8,00
sîmbătă 9,00 - 14,00
Piata CUG
☎ /FAX 232856

12. RUDOLF -cimitir auto
luni - vineri 8,00 - 18,00
sîmbătă 8,00 - 16,00
duminică închis
Str. Arcu nr. 22 (zona Gării)

AUTOSHOP
• Toate tipurile de rulmenţi auto
luni-vineri 8,00 - 22,00
sîmbătă 8,00 - 18,00
Str. Nicolina nr. 33 (rond vechi CUG)
☎ 221849, FAX 222403

PIESE AUTO ROMÂNEŞTI

1. BRAS SRL
Dacia, Raba, Saviem, ARO
luni - sîmbătă 8,00 - 20,00
duminică 8,00 - 13,00
Str. Silvestru nr. 4
☎/Fax 214.910

MAXIM
DACIA OLTCIT
luni - vineri 8,00 - 20,00
sîmbătă 8,00 - 17,00
Str. Ornescu nr. 4 (vizavi Peco Bas-Ceauş)
☎/Fax 212618
luni-sîmbătă 9,00 - 19,00
B-dul Dacia nr. 1 (Berăria Zimbru)

S.C. **INTER** express S.R.L.
luni - vineri 8,00 - 18,00
sîmbătă 8,00 - 14,00
duminică 8,00 - 12,00
Str. Socola nr. 18 (lîngă Cotnari)
☎ 230278

PUBLICITATE, UTILITARE

Body-guarzi

Profesionisti, pentru pază si protectie proprietate privată, în următoarele conditii: vîrsta maximă 35 ani, fără antecedente penale. Salariu corespunzător. Telefon 117904. (342870)

SC NEYLA SRL Iași

Angajează cu carte de muncă 20 confectionere calificate, cu experientă. Se asigură salarii mai mari cu 50% pentru persoanele care vin cu transfer sau prin demisie de la societăti cu profil de confectii de stat. Program de 8 ore/zi, C.O. de 30 zile calendaristice/an. Relatii în Iasi, str. Vitejilor, bl. SD 1-3, parter (lîngă Paniro-Piata Dacia).

■ **Angajăm** tehnician reparatii utilaje brutărie si patiserie, experientă în domeniu. Telefon 214560.

Aniversări

■ **"Azi,** cînd ziua fericirii pentru tine a venit/Îti dorim să ai în viată, drumul cel mai fericit/Flori frumoase, aurite/Să răsară în calea ta/Să fii bună si gingasă/Cum ai fost si pînă acum. Cînd în buchetul vietii mai prinde încă o crizantemă, fiica - Lăcrămioara si ginerele - Francisc urează dragei lor mame si soacre **Victoria ESANU** un sincer si călduros "La multi ani!"

■ **"Sînt** clipe cînd îti este greu/ Sînt clipe cînd esti fericită/Dar bine îti va fi mereu dacă vei sti că esti iubită". Un sincer si călduros "La multi ani!", pentru cea mai iubită bunică si sotie, **Victoria ESANU**, din partea nepotelului - Tudor-Cosmin si a sotului - Ioan.

■ **Acum** aproape... 30 de ani si... prin multimea de crizanteme a înflorit una mai deosebită, plină cu dragoste. Toti cei ce te iubesc, doamnă Mariana Barnea (Chirilă) vor fi alături de tine, dorindu-ti ani multi fericiti!

■ **Didi** si Răzvan Spiresçu urează familiei Păduraru din Drăguseni-Iasi, sănătate si multi ani fericiti împreună.

■ **Copiii** urează Eugeniei si lui Vasile Ghetu cu ocazia împlinirii a 25 de ani de căsnicie, multă sănătate si să sărbătorim împreună si "nunta de aur".

■ **Cu** ocazia sărbătoririi "nuntii de argint", Didi si Răzvan urează Eugeniei si lui Vasile Ghetu multă sănătate si multi ani fericiti împreună.

Matrimoniale

■ **Pensionar** 65 ani, doresc cunostintă doamnă pensionară între 55-62, în vederea căsătoriei. Scrieti la adresa: str. Ion I.C. Brătianu nr. 68, Botosani, OP nr. 1.

Pierderi

■ **Cătelusă** Foxterrier albă cu pete, în ziua de 14 octombrie, în zona străzii Alecsandri. Ofer recompensă. Telefon 131340. (342812)

■ **În** zona Stadion Copou, pui cîine lup (2 luni) aflat sub tratament medical. Aducătorului recompensă substantială. Telefon 215522. (342847)

Cod fiscal

Pe numele S.C. ACTA S.R.L. Iasi. Îl declar nul. (02636)

■ **Autorizatie** nr.5514782/14.XI/1991, meseria fotograf, pe numele Roman Valeriu si Maria. O declar nulă. (342865)

Licitații

TEHNOTON

Anunță vînzarea prin licitatie a următoarelor mijloace de transport: autoturism ARO 243 D - 2 buc.; motocar MC-3-P - 2 buc. Licitatiile au loc în fiecare joi, la ora 11,00, la sediul societătii. Relatii suplimentare la telefon 233900/178. (343122)

■ **Consiliul** Judetean Iasi, B-dul Stefan cel Mare si Sfînt nr. 47, ORGANIZEAZĂ licitatie publică deschisă fără preselectie, în conformitate cu HGR 592/1993. 1. Obiectul licitatiei: "Pod din beton armat peste pîrîul Tătarca, în satul Osoi, comuna Comarna", judetul Iasi. 2. Persoana juridică achizitoare: Consiliul Judetean Iasi. 3. Organizatorul licitatiei: S.C. HABITAT PROIECT S.A. Iasi, B-dul Copou nr. 4. 4. Sursa de finantare: Bugetul de stat. 5. Locul unde se pot obtine documentele licitatiei si alte informatii: S.C. HABITAT PROIECT S.A. colectivul de drumuri si poduri, camera 418, telefon 032/144511, interior 146. 6. Data si ora limită a depunerii ofertelor, adresa de depunere a acestora: 21 noiembrie 1996, ora 14,00 la sediul organizatorului. 7. Data si ora, locul licitatiei publice: 22 noiembrie 1996, ora 12,00, la sediul organizatorului. 8. Vizitarea amplasamentului de către ofertanti se poate face la solicitare, între orele 11,00-15,00, în perioada 18-20 noiembrie 1996. 9. Conditii de participare: Antreprenor cu experientă în executia lucrărilor de construcții poduri, de naționalitate română. 10. Costul documentatiei: 75.000 lei. 11. Garantia de participare este de 15.000.000 lei si se constituie prin scrisoare de garantie bancară sau CEC. (342869)

NICOLINA SA

Organizează licitatii pentru vînzarea unor masini, utilaje, instalatii, AMC-uri, mijloace de transport si inventar gospodăresc - mijloace fixe disponibile, în fiecare joi, orele 11.00, la sediul societătii din Iasi, str. Mitropolit Varlaam nr. 54, unde pot fi consultate listele complete. Pretul de adjudecare poate cobori mult sub valoarea limită aferentă primelor 4 licitatii. Taxa de participare este de 15, 30 sau 50 mii lei, în functie de valoarea mijlocelor fixe în cauză, iar garantia de participare este de 10% din pretul de pornire a licitatiei. Relatii suplimentare la telefon 032/152870 sau 162870 - interior 355; fax 01/230787 sau 230350. (342873)

Diverse

Anunț

Către onorata clientelă. Cabinetul de înfrumusetare, frizerie, coafură AURA, str. Tepes Vodă nr.2, bl. V1, sc. C, et. 1 - cei ce făceau programarea prin telefonul 174952 sînt rugati să se prezinte fără apel, deoarece lucrările la ROMTELECOM sînt de durată.

Cerere sponsorizare

Grădinita cu program săptămînal nr. 29 Iasi, str. Vlădiceni nr. 66 (telefon 137995) caută sponsori pentru dotarea grădinitei cu obiecte electronice, jocuri, jucării.

Decizie

În urma analizei situatiei contractelor cu furnizorii de programe, tinînd cont de devalorizarea raportului leu-dolar, Consiliul de administrație al societătii a decis că valoarea maximală pentru abonamentul la retelele CATV Electron M Bit, pentru luna decembrie 1996, să fie de 11.000 lei (unsprezece mii lei). (342721)

Abonamente

S.C. RODIPET S.A. anunță că a început contractarea de abonamente pentru anul 1997. Telatii la telefon 212710, 214469.

■ **Spray** contra ejaculării rapide, medicamente potentă, frigiditate, zahăr afrodisiac. Telefon 01/6376273

Parteneră pentru cîine

Caut parteneră pentru cîine rasa Teckel. Telefon 230328.

Casa de Cultură a Sindicatelor Iași

■ **Organizează**, începînd cu 25 noiembrie 1996, Scoala superioară de secretariat, cu durata de 5 luni. Absolventii vor primi diplome recunoscute. Relatii la telefon 135158. (342861)

■ **S.C.** A + M S.R.L. Tg. Frumos, str. Petru Rares, bl. 22, et. II, ap. 9, anunță mărirea adaosului comercial de la 30% pînă la 100%, începînd cu data de 5.XII.1996.

Apă minerală

S.C. IASIMCOOP S.A. Iasi, str. Roscani nr. 2, telefon 114000 fax 213190 - unic distribuitor pentru apă minerală naturală carbogazoasă sursa "Perla Harghitei Sancraieni". Livrare depozit central, str. CA Rosetti nr. 2; pretul 1390 lei (TVA inclus), butelii la 1,5 l. (343124)

Adunare Generală

Se convoacă Adunarea Generală a Asociatilor societătii S.C. PEYCAN S.R.L. Iasi: Arsene Aurelia, Farjad Reza Garakani, Saeed Hadi Kapour Chali, ce va avea loc la data de 5 decembrie 1995, ora 14,00, la sediul societătii în strada Ciurchi nr. 105, cu următoarea ordine de zi: Dizolvarea si lichidarea S.C. PEYKAN S.R.L. Iasi. În cazul în care nu sînt întrunite conditiile de valabilitate, următoarea Adunare Generală cu aceeasi ordine de zi va avea loc la data de 12 decembrie 1996, la aceeasi oră. (342126)

Cerere autorizație de mediu

Societatea comercială RADICAL S.R.L. anunță depunerea cererii pentru emiterea autorizației de mediu pentru obiectivul: birou-sediu firmă, depozit produse nealimentare, avînd ca obiect de activitate: import-export, intermedieri-comisionări, amplasat în Iasi, str. Moara de Foc (35). Documentatia tehnică poate fi consultată la sediul firmei din Iasi, str. Moara de Foc nr. 35, telefon (fax) 250285/251897 sau la sediul Agentiei de Protectie a Mediului, str. Th. Văscăuteanu nr. 10. Eventualele observatii ale publicului referitoare la activitatea si amplasamentul obiectivului se vor transmite în scris la Agentia de Protectie a Mediului Iasi, în termen de maximum 30 de zile de la publicarea acestui anunt în ziar. (343128)

Mesaj

D-ra căreia i-a fost plătită amenda de tramvai marti, în Copou, să sune la 170136.

■ **SC** GEMINI GRUP SRL anunță intentia de majorare a adaosului comercial la 90%. (343130)

Decese

Cerniti de durere, părintii Constantin si Anilia Grigorută anunță trecerea în nefiintă a fiicei lor, după o lungă si grea suferintă, a celei care a fost BEATRICE GRIGORUTĂ, 35 ani. Înmormîntarea are loc joi, 7 noiembrie, ora 13,00, la cimitirul din satul Păun. Dumnezeu să o ierte!

Mama - Maria, fratii - Ionel si Viorel, cumnatele - Beatrice si Irina, si nepotii regretă disparitia prematură, la numai 39 ani, a celui care a fost CONSTANTIN BOZĂIAN. Înmormîntarea are loc joi, 7 octombrie, ora 13.00, la cimitirul "Sf. Vasile". Regrete eterne!

La împlinirea unui an de la trecerea la cele vesnice a preotului ILARION SUVEICĂ, s-a stins din viată cea care a fost preoteasa GALINA SUVEICĂ. Înmormîntarea si pomenirea, joi, 7 noiembrie, ora 12.00, la cimitirul "Sf. Petru si Pavel". Familia

Familia anunță cu nemărginită durere decesul dragei lor mame si bunici JENICA ISCIUC. Înhumarea, joi, 7 noiembrie 1996, ora 10.00, la cimitirul "Eternitatea". Regrete eterne!

Cu adîncă durere, familia Constantin, Margareta si Cătălina Bucur anunță încetarea din viată a scumpului lor MELU BUCUR, în vîrstă de 82 ani. Înmormîntarea, în ziua de 7 noiembrie 1996, orele 11.00, la cimitirul din comuna Alexandru Ioan Cuza, judetul Iasi. Dumnezeu să-l ierte si să-l odihnească în pace!

Familia îndurerată anunță trecerea în nefiintă a celui ce a fost dr. MILI BERCU, fost medic sef al Policlinicii de Copii Iasi. Înmormîntarea va avea loc astăzi, 7 noiembrie 1996, orele 10.30, la Cimitirul Evreiesc.

Condoleanțe

Familia Gheorghe si Anilia Potărnac, împreună cu copiii - Marius si Laura regretă profund trecerea în nefiintă a celei ce a fost BEATRICE GRIGORUTĂ, soră, cumnată si mătusă. Dumnezeu s-o odihnească în pace!

Familia Dorel si Mariana Lutcanu, copiii - Gabi si Sidonia sînt alături de familia Grigorută în aceste clipe în care ne-a părăsit pentru totdeauna cea care a fost scumpa și iubita cuscră BEATRICE GRIGORUTĂ. Dumnezeu s-o ierte!

Familia Dabija Vasile si Seherezada - cumnat si soră, împreună cu copiii - Alina, Elena si Alexandru - nepoti regretă cu durere adîncă moartea năprasnică a scumpei lor BEATRICE GRIGORUTĂ. Dumnezeu s-o ierte!

Familia Ovidiu Pop transmite sincere condoleante familiei Marcel (Puiu) Culiceanu pentru pierderea tatălui.

Cu deosebită durere, Sorin Florea, împreună cu toti nepotii regretă disparitia prematură a celei care a fost buna noastră CAMELIA RADU. Sîntem și vom fi alături de verisorii nostrii. Dumnezeu s-o odihnească în pace!

Cu adîncă durere, familia Mihai Grosu regretă profund trecerea în nefiintă a celei ce a fost CAMELIA RADU si transmite condoleante familiei îndoliate. Dumnezeu să o odihnească în pace!

Familiile Vasile Miftode si Ioan Nicolae se alătură durerii familiei prof. Bogdan Andronic, greu încercată prin decesul fulgerător al bunului și dragului lor părinte, ing.prof. CONSTANTIN ANDRONIC, din Galati. Ne exprimăm întreaga compasiune pentru această incredibilă si ireparabilă pierdere. Dumnezeu să-l odihnească în pace!

Maria Tucaliuc regretă neasteptata disparitie a colegei CAMELIA RADU, care a lăsat un gol de neimaginat în sufletele celor care au cunoscut-o. Sincere condoleante familiei îndoliate.

Familia Dumitru Cozma este alături de familia Bozaian în aceste clipe grele, cauzate de disparitia prematură a celui care a fost un bun prieten, sot si tată - CONSTANTIN BOZAIAN. Nu te vom uita niciodată.

Colectivul Laboratorului pregătire medii C.T.C.S.C. ANTIBIOTICE Iasi transmite sincere condoleante colegelor Mariana Plămadă si Lucica Dumitrascu pentru pierderea tatălui, respectiv a cumătrului. Dumnezeu să-l odihnească în pace! (343005)

Doamna dirigintă Marieta Lesovici, împreună cu colectivul clasei a X-a B, Liceul "C. Negruzzi", sînt alături de colegul lor Radu Daniel în aceste clipe grele pricinuite de pierderea mamei. Sincere condoleante.

Familia Gheorghe Savin transmite sincere condoleante familiei Liviu Radu pentru pierderea sotiei.

Familia Dorin si Dora Agape, copiii - Mihaela si Doriana transmit sincere condoleante familiei Liviu Radu si sînt alături de ea în grelele momente pricinuite de disparitia CAMELIEI RADU. Dumnezeu s-o odihnească în pace!

Colegii din Banca DACIA FELIX Iasi transmit sincere condoleante colegei Dorina Gorschi pentru pierderea cumnatei CAMELIA RADU (GORSCHI)

Familia Mihai si Doina Ciobanu este alături de familia Radu acum cînd trece prin aceste momente de adîncă tristete datorate trecerii în eternitate a distinsei doamne ec. CAMELIA RADU, sotie si mamă deosebită si, exprimîndu-si toată compasiunea, transmite sincere condoleante întregii familii îndoliate. Dumnezeu să o ierte si s-o odihnească în pace!

Colectivul Primăriei Bîrnova este alături de colega lor Anisoara Arnăutu la greaua pierdere cauzată de decesul tatălui si-i transmite sincere condoleante.

Colectivul Casei de Copii Bucium este alături de Valentin Blăjut în grelele momente pricinuite de disparitia tatălui si bunicului. Sincere condoleante!

Colectivul Catedrei de Stiinte Economice a Universitătii Tehnice "Gh. Asachi" Iasi este alături de familia prof.dr. Niculae Niculescu si lect.drd. Bogdan Andronic în aceste momente grele, pricinuite de disparitia fulgerătoare a celui ce a fost prof.univ. CONSTANTIN ANDRONIC, si transmite pe această cale sincere condoleante. Dumnezeu să-l ierte!

Colectivul Sectiei Neuropsihiatrie - Spital Militar - este alături de familia dr. Viorel Armașu la moartea tatălui. Sincere condoleante.

Promotia 1972, Liceul Economic nr. 1 Iasi regretă disparitia prematură a colegei CAMELIA RADU (GORSCHI) si transmite sincere condoleante familiei îndurerate.

Familiile Grigore Zaharia, Ioan Zaharia si Dan Dobos regretă decesul fulgerător al nepotului si verisorului GHEORGHE ZAHARIA si transmit întreaga lor compasiune si sincere condoleante sotiei, copiilor si părintilor - Vasile si Elena Zaharia, din Stolniceni-Prăjescu Iasi. Dumnezeu să-l odihnească în pace!

Familiile Gelu Gagea si Vasile Dragotel transmit sincere condoleante si întreaga lor compasiune familiei Liviu Radu pentru disparitia prematură a scumpei lor CAMELIA RADU. Dumnezeu s-o odihnească în pace!

Salariatii SC AGROMEC SA Popricani sînt alături de dl director tehnic - ing. Constantin Bucur la marea durere pricinuită de disparitia tatălui. Transmitem pe această cale sincere condoleante familiei îndoliate.

Familia Ilie Constantin este alături de ing. Bucur Constantin la marea durere pricinuită de disparitia tatălui si transmite condoleante la întreaga familie îndurerată.

Colectivul serviciului IT din cadrul Administratiei Financiare a municipiului Iasi transmite sincere condoleante dnei Viorica Stîrcia pentru pierderea suferită prin decesul soacrei.

Familia prof. Gorincioi Pavel regretă trecerea în nefiintă a celui ce a fost VICTOR CULICEANU. Transmitem sincere condoleante familiei îndurerate.

Colectivul Laboratorului TO - SC FORTUS SA este alături de doamna Mariana Năstase si îi transmite sincere condoleante pentru pierderea tatălui.

SC TOP CARMIS SRL transmite sincere condoleante dnei Cornelia Nădejde si este alături de aceasta la suferinta pricinuită prin decesul tatălui.

Familia ing. Dumitru Cîșlaru este alături de familia ing. Bucur Constantin în aceste momente grele, pricinuite de decesul tatălui. Dumnezeu să-l ierte!

Familia Ion si Julieta Dumitrache este alături de Liviu Radu si familie la dureroasa despărtire de cea mai iubită fiintă, CAMELIA. Sincere condoleante.

Colectivul ST TV PIETRARIA transmite sincere condoleante colegului Ion Ciobanu pentru pierderea mamei.

Familia Ciumasu, din Lunca Cetătuii, împreună cu copiii si nepotii anunță cu durere în suflet trecerea în nefiintă a cumnatei si mătusei CAMELIA RADU, din Iasi, si sînt alături de familia îndurerată.

Familia Teodor si Maria Rotaru din Iasi regretă decesul cuscrului MELU BUCUR din comuna Al. I. Cuza, judetul Iasi. Dumnezeu să-l ierte și să-l odihnească în pace!

Colectivul de salariati de la Directia Agricolă transmite sincere condoleante colegei Valeria Ghinea pentru pierderea sotului. Dumnezeu să-l ierte!

Sincere condoleante doamnei inginer Valerica Ghinea pentru decesul sotului. Familia Rusu.

Radu și Ileana Ghiculescu sînt alături de Liviu Radu și copii - Ioana și Daniel în aceste momente grele, cauzate de pierderea ireparabilă a minunatei lor sotie și mamă - CAMELIA RADU. Sincere condoleante familiei îndoliate.

Familiile Teodorescu și Olaru regretă trecerea în nefiintă a celei ce a fost o bună nepoată și verisoară CAMELIA RADU. Dumnezeu să o ierte! (343011)

Liviu și Cornelia Sălăgeanu regretă profund decesul prematur al fostei colege CAMELIA RADU și transmit întreaga lor compasiune sotului, copiilor si rudelor îndoliate. Dumnezeu s-o odihnească în pace!

Serviciul Triaj al Spitalului Militar Iași este alături de dl. dr. Viorel Armasu la marea durere pricinuită de decesul tatălui. Sincere condoleante.

Familia Vasile Etcu transmite sincere condoleante dlui Liviu Radu pentru greaua pierdere suferită prin decesul sotiei - CAMELIA.

Familia ing. Dumitru Grosu și familia ing. Paul Butnariu sînt alături la marea durere a familiei ing. Nicolae Adamovici. Sincere condoleante.

Colectivul Santierului 61 CF Iasi este alături de dl ing. Nicolae Adamovici la greaua pierdere suferită și transmite condoleante întregii familii.

Asociatia Medicilor Veterinari din România, Filiala Iasi, transmite sincere condoleante colegului dr. Stelian Asiminei pentru pierderea suferită.

Salariatii Directiei Sanitare Veterinare Iasi sînt alături de dr. Stelian Asiminei la greaua încercare prin care trece si-i transmit pe această cale sincere condoleante.

Comitetul Sindicatului Liber din reteaua sanitară veterinară Iasi transmite dr. Stelian Asiminei condoleante pentru trecerea în nefiintă a tatălui.

Geta și Vlad Chelariu transmit pe această cale sincere condoleante familiei Nelu Mîndru pentru pierderea suferită prin trecerea în nefiintă a mamei.

Sîntem cu totii alături de colega noastră Mariana și de copiii ei - Cristi și Mihaela, la marea durere care-i încearcă acum, la plecarea lui COSTICĂ BOZĂIAN din această lume. Dumnezeu să-l ierte și să-l odihnească în pace! Echipa DIFPRES.

Comemorări

Se împlineste un an de la trecerea în nefiintă a sotului și tatălui OVIDIU-MIHAI IORDĂCHESCU. Cei care doresc să fie alături de familie în momentele de dureroasă aducere aminte sînt invitati sîmbătă, 9 noiembrie 1996, ora 12.00, la mormînt, la cimitirul "Eternitatea" și ora 13.30 la domiciliul familiei. Dumnezeu să-l odihnească în pace!

Se împlinesc 40 de zile de cînd a plecat dintre noi, prea de timpuriu, pe drumul fără întoarcere, ing. DANIELA FLORINA SOLINSCHI. Vă poartă-n inimă și-n gînd colectivul Laboratorului pregătire medii C.T.C.S.C. ANTIBIOTICE Iasi. (343006)

Au trecut cinci ani de lacrimi și asteptare. La 5 noiembrie 1991, ne-a părăsit pentru totdeauna dragul nostru CONSTANTIN IFTEMI. Prietenii, colegii, care nu l-au uitat, îi asteptăm vineri, 8 noiembrie, la mormînt, în cimitirul "Sf. Petru și Pavel". Făcînd cele crestinesti, te simtim mereu lîngă noi. Ne e atît de dor de tine. Nu ți-ai meritat soarta: tu ai fost bun, cinstit, întelegător, de aceea ne e atît de greu fără tine. Elena - sotie, Sorina si Iolanda, ginerii si nepotii. Dumnezeu să te ierte și fie-ti tărîna usoară, Costică!

Sub această cruce rece/ Sub acest mormînt tace/ Ce-am avut mai scump pe acest pămînt. Ieri, 6 noiembrie 1996, s-au împlinit 40 de zile de cînd bunul meu sot - FILIP COSTACHE a plecat fără să ne spună măcar un cuvînt. Lacrimi si flori pe tristul lui mormînt! Sotia - Anica, copiii si nepotii. Nu-l vom uita niciodată. Dumnezeu să-l ierte!

Mulțumiri

■ Mulțumim tuturor acelora care, prin prezenta lor, ne-au fost alături în aceste clipe triste, cînd ne-am luat rămas bun pentru totdeauna de la cea care a fost pentru noi toti o fiintă deosebită - ELENA DIMITRIU. Sprijinul dvs. ne-a dat puterea să trecem putin mai usor peste această dureroasă despărtire.

■ Sotia, fiica, ginerele si nepotii, cu rudele apropiate, multumesc din suflet tuturor celor care au fost alături de ei în marea durere a despărtirii de cel ce a fost un deosebit sot, tată si bunic - DUMITRU AMĂRIUTEI (Tataia). Dumnezeu să-i odihnească sufletul lui bun! (343010)

CDR
EMIL CONSTANTINESCU
VOTAT
VOTAT
Președintele românilor

AGENDA OMULUI DE AFACERI

COMITEL

oferă și instalează echipamente **Panasonic**

- centrale telefonice • centrale termice
- aparate de aer conditionat

Iași, bd. Copou 3, parter, cam.2, tel./fax: 032/ 213375, 210054

RODIA IMPEX SRL

distribuitor autorizat BOSCH

Mașini electrice pentru lucrări în metal, lemn, beton, marmură. Consumabile și piese de schimb. Mașini pentru grădinărit Piese auto Bosch pentru DACIA și alte autovehicule

Bacău, str. Războieni nr. 7, tel/fax: 034/18.15.22

ALFA CIVIC

distribuie scule, dispozitive, unelte, accesorii Bosch, Metabo, Ryobi, Stayer, Felisatti, Fiac, Far, Rothenberger, Grandinetti, CEA, Dieffe

Iași, Tg. Cucului 1 (lîngă Alimentară), tel./fax: 032-214306

CANEL SRL

radiocomunicații **KENWOOD, MOTOROLA**
componente și aparatură electronică
calculatoare și agende telefonice
CASIO, SHARP

Iași, Ștefan cel Mare și Sfânt nr. 54 (18)
fax: 032-211986, tel: 032-213479, 214659

TORAMAT PRODINVEST SRL

vitrine orizontale, verticale, lăzi și camere frigorifice cu service în garanție și postgaranție

ACUM CU PLATA ÎN RATE

Iași, Calea Chișinăului nr. 35, tel/fax 032/233460

ELCOSERV

Case de marcat - cîntare electronice
Mașini de numărat bani. PC 486
Platformă electronică 300 kg.
Plata în rate !

Iași, str. Decebal nr.1, tel./fax:032/230205

VIBLANC SA

vinde

- frigidere "ARCTIC"
- congelatoare "ARCTIC"

Garanție 12 luni.

Tel. 032/14.22.89; 032/14.80.19; 032/210794

VOCA/ACDI

voluntari americani acordă asistență tehnică și instruire **gratuite** pentru întreprinderile private de prelucrare a cărnii și panificație

tel. 01/210.86.45, 210.86.37, fax 01/210.86.29

INTERNATIONAL QUALITY

Cabinet de acupunctură

MEDICINA ALTERNATIVĂ

• laseroterapie • moxibustie • electroacupunctură

Consultații gratuite!

Iași, bl. TAROM, sc. A, demisol, tel. 032/213511, 214177

SEDCOM LIBRIS S.A.

- **oferă** prin librăriile sale și prin depozitul de la sediul ultimile apariții editoriale, rechizite, birotică indigenă și din import, bunuri culturale
- **execută *la comandă calendare și agende personalizate***

Iași, str. Moara de Foc Nr. 4, tel. 153 570, 163 210, fax. 163 989

BINAL IMPEX SRL

importator și distribuitor unic INTEROLIVA (Grecia)

oferă toate sortimentele de
MĂSLINE NEGRE ȘI VERZI
în saramură

Botoșani, str. Ștefan Luchian nr. 19;
tel. 031/514722, fax. 031/512104

VICTOR Industrie Alimentară SRL

Semiconserve din pește oceanic (marinat, afumat, sărat); Pește oceanic congelat, hamsie sărată, specialități din pește marin, icre.

Brăila, str. Vadul Schelei nr. 17,
tel/fax 039/613899, tel. 039/612568

Oferta săptămînii: tehnică de calcul - birotică

OPEN SYSTEMS

Calculatoare PGA
5x86/133, Pentium 100/120/133

Microsoft Qualified Dealer
Novell Networking Partner
Canon Authorized Dealer
OKI Authorized Dealer

Sediul: Str. Stejar 3 tel/fax 032/17.47.59, 17.79.92 **Birotică**: Independenței 4 tel. 21.63.04 **Magazin**: lîngă Optinova, tel: 11.35.45

RADIX

Computere
Consumabile
HP DeskJet 690
LaserJet 5L, 6P
HEWLETT PACKARD
Authorized Reseller

Iași, B-dul Copou, nr. 3, etaj II; tel. 032/212453 tel./fax/ 032/210423

Universal RX

SALIENT MASTER VAR
Master V.A.R. SALIENT
Calculatoare
SALIENT
486, 5x86, Pentium, 6x86, Pentium Pro
În 12 rate lunare.
3 ani Garanție Integrală !
Iași, Str. Grigore Ureche nr. 3
Tel. 032-212660, Fax 032-112058

ACE COMPUTERS

dtk®
distribuitor autorizat
Calculator DTK
PENTIUM 100 - GREEN
Cache burst 256 K, INTEL VX 430,
HDD 1,27 GB SEA GATE (3 Mb/sec),
VGA 1 MB PCI, Monitor SVGA 14" color DTK,
LR, NI, 48 KHz frecv. orizontală, refresh 72 Hz
Iași, str. Grigore Ureche, bl. W. Mărăcineanu
tel./fax 032/213122, 213130

LIVIUS

SALIENT MASTER VAR
Master V.A.R. SALIENT
Calculatoare SALIENT
Imprimante ace/jet/laser/color
Programe de contabilitate CIEL
Instalare. Instruire. Service
Iași, str. Fătu 1A
tel./fax 032/112221, 115922

AUTO - TECHNIC

CALCULATOARE:
5x86/133 MHz
6x86/120 MHz (PENTIUM 150+)
IMPRIMANTE. CONSUMABILE. COMPONENTE
PLATA ÎN RATE.
Magazin - Bd. Independentei B 1-5
Tel./Fax: **032/21 31 01**

SERCOM

PARTENER AUTORIZAT
HEWLETT PACKARD, DTK
PC 586/133 Mhz, Pentium 100-166Mhz
HP LaserJet 5L, 4P
HP DeskJet 690 C
Prețuri minime !
Iași, B-dul N. Iorga nr. 46,
tel./fax: 231001, 122589

Universal RX

Universal RX
CONSUMABILE
pentru orice tip de imprimante, copiatoare și faxuri
Iași, Bd. Stefan cel Mare nr. 8
Galeriile Comerciale - Mezanin
Tel. 023 - 216205, 215978

UNITRADE SYSTEMS

US UNITRADE SYSTEMS
VERBATIM
Diskete
CD-uri inscriptibile
CONDITII DEOSEBITE PENTRU DISTRIBUTIE
Iași, Bd. Copou nr. 4,
tel. 216413, 213455; fax 216412

UNITRADE SYSTEMS

US UNITRADE SYSTEMS
Calculatoare: COMPAQ, ZENITH, ARX
Imprimante: EPSON
Software: MICROSOFT Windows 95
CIEL contabilitate
REDUCERI PENTRU CONFIGURATII COMPLETE
Iași, Bd. Copou nr. 4, tel. 216413, 213455; fax 216412

EuroBIT

Pentium - 100 AMD K5
16 M RAM, HDD 2G, FDD 3,5",
Mon. 14" color SVGA PCI 1M
access INTERNET gratuit
Program balanță contabilă
4.999.000 lei
Plata în rate.
Iași, str. A. Panu nr. 36, bl. 1B, tel./fax 032/214010, 211494

INTERELECTRIC

mita DC - 1256
COPIATORUL DE BIROU A4
2.115 DM
Mod FOTO
12 copii/minut
Reducere/Mărire de la 64% la 156%
Str. ELENA DOAMNA, nr. 24
tel: 032/210030,210031; fax: 112366

AXON International

societate româno-franceză
programe de gestiune material financiară, contabilitate, imobilizări și salarizare
Iași - Moara de Foc 35, et. 5
Tel./Fax: 032-250239
axon@ mail.cccis.ro

INFONET CONSULTING

Calculatoare 486, 586, PENTIUM
Imprimante cu ace, DeskJet, Laser
Networking
Iași, str. Moara de Foc nr. 35, tel./fax 032/251898

QUARTZ MATRIX

DISTRIBUITOR AUTORIZAT
TOSHIBA
COPIATOARE SI TELEFAXURI
IASI SOS. PACURARI 8, bl. 558
TEL:157090 TEL/FAX:165558

QUARTZ MATRIX

DISTRIBUITOR AUTORIZAT
COMPAQ
PENTRU ROMANIA
IASI SOS. PACURARI 8, bl. 558
TEL:157090 TEL/FAX:165558

QUARTZ MATRIX

CENTRU AUTORIZAT
DE DISTRIBUTIE SI SERVICE
EPSON
IASI SOS. PACURARI 8, bl. 558
TEL:157090 TEL/FAX:165558

Beta Line

COMPUTERS - SERVICE - ACCESORIES

Vă oferă calculatoare
MODELE: trophy 586/133, elite PENTIUM 120, 133, 150, 166, 200,
magnum PENTIUM 133, 150, 166 + MULTIMEDIA
Periferie: GENIUS, EPSON, HP

Iasi, B-dul Tudor Vladimirescu nr. 22, tel./fax: 032/271281
Comandă un COMRACE și lasă-l să lucreze pentru tine

comrace COMPUTERS®
No. 1 în topul calității în ROMÂNIA
Microsoft OEM Partner
Western Digital OEM Partner
ADI OEM Partner

RTD® RomUS

TRADING & DEVELOPMENT
Austin - Texas Company
Iași, Bd. Copou 3, Tel/Fax: +40-32-210.492

Calculatoare
5x86, *Pentium*, 6x86
3 ani garanție !

CARNETUL ZILEI

VREMEA

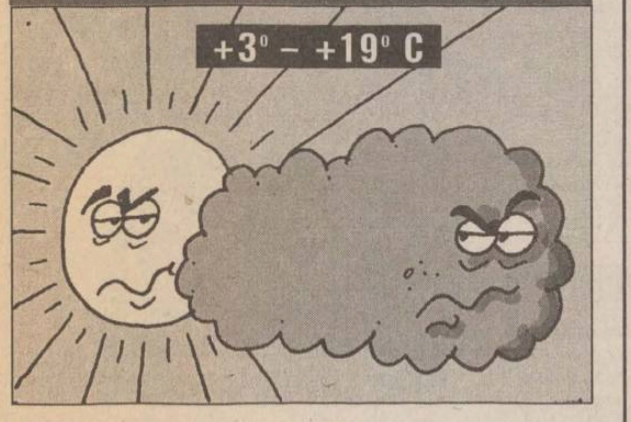

■ Vremea va fi caldă. Cerul va fi variabil, cu unele înnourări trecătoare în a doua parte a intervalului, cînd, izolat, este posibil să plouă slab. Vîntul va sufla slab la moderat. Temperatura aerului va înregistra valori minime cuprinse între 3 și 6 ° C, iar maxime între 16 și 19 ° C. **(Mihaela GÎRȚU - Centrul de Prevedere a Vremii Bacău)**

CALENDARUL CREȘTIN - ORTODOX

✝ **Sf. 33 mucenici din Meletina; cv. Lazăr**

CALENDARUL CATOLIC

Sf. Carina, m.

FARMACII ȘI SPITALE DE GARDĂ

Farmacia nr. 2, Piața Unirii (tel. 116029).

Spitalul "Parhon" (tel. 140337): Clinica a IV-a Medicală, Clinica a II-a Chirurgie; **Maternitatea "Cuza Vodă"** (tel. 143320).

TELEVIZIUNEA NAȚIONALĂ

TVR 1

7,00 TVM. Telematinal ■ 8,30 La prima oră. Actualități; Puncte cardinale; Desene animate; Revista presei; Maxima zilei ■ **9,20 Film serial: Santa Barbara** (SUA/r). Ep. 526 ■ 10,05 Limbi străine: Germană; Italiană ■ **11,05 Film serial (r). Andrea Celeste** (Argentina). Ep. 72 ■ 11,55 Film serial (r). Studioul de Film al TVR prezintă: Ochii care nu se văd. Ep. 3 ■ 12,55 Desene animate. Întoarcerea lui Maidanian (Anglia, 1994) ■ 13,20 1001 audiții. Opera Națională la 75 de ani de la înființare. Arii, duete și scene celebre din "Tosca", de Puccini, și "Nabucco", de Verdi ■ 14,00 Actualități ■ 14,10 TVR Iași. Est Meridian ■ 15,00 TVR Cluj-Napoca. Jurnal; Rubrică în limba maghiară: Știri, reportaje; Rond muzical "Elixirul dragostei"; Povestea unui întreprinzător particular; Conferința jurnaliștilor de la Ilieni ■ 15,40 Tradiții. O întoarcere în sat: Amintiri și cîntece la Chilișeni, Suceava ■ 16,00 Actualități ■ 16,10 Cuvinte potrivite. Miron Costin - ziditor de limbă; Argoul tinerilor; Destinul unui cuvînt: "dicționar"; Posta emisiunii ■ 16,35 Magazin social. "Sinergii" - o asociație de binefacere care oferă sprijin umanitar tuturor celor aflați în dificultate; Planificare familială; Un loc sub soare ■ 17,25 Desene animate. Grendizer (Japonia) ■ 17,55 Interpreți ai cîntecului popular - Maria Lătărețu (I) ■ 18,15 Tragerile Super Loto 5/40 și Excepțională Expres ■ 18,25 Milenium. Europa în definiții culturale. Invitați: Trevor Davis, directorul programului "Copenhaga" ■ '96 - capitala europeană a culturii"; Jeronimo Moscardo, ambasador, fost membru în comitetul executiv al UNESCO; Dario Fo, dramaturg ■ **19,10 Film serial pentru tineret "Tînărul Indiana Jones"** (SUA, 1990). Ep. 27 ■ 20,00 Actualități. Buletin meteo. Telesport ■ 20,45 Publicitate ■ **20,50 Film serial: Labirintul dragostei** (Franța-Germania, 1995). Ep. 10 ■ 21,45 Vot '96. Rezultate, concluzii, perspective ■ 22,30 Reflecții rutiere. Emisiune realizată în colaborare cu Poliția Rutieră ■ 22,45 Studioul economic. O rețetă infailibilă în economia de piață - calitatea ■ 23,25 Actualități ■ 23,40 Simpozion. Revistă de literatură și arte. Dialoguri europene: Ecourile culturii române. Participă: Pierre-Yves Soucy, Dominique Daguet, Alexandru Lungu, Laurențiu Ulici, Valeriu Stancu; Teatrul "Bulandra" la Cracovia ■ **0,25 Film serial "Iubiri":** Soția ingenuă și soțul bolnav(La moglie ingenua e il marito malato - Italia). Ecranizare după Achille Campanile. Premieră pe țară. Cu Fernando Rey, Stefania Sandrelli, Carlo Giuffrè. Regia Mario Monicelli. Ultimul episod

TVR 2

7,00 La prima oră ■ 8,30 TVR Cluj-Napoca. Rubrică în limba germană; Comunitatea săsească din Reghin, județul Mureș; Anotimpuri muzicale - Concert cameral. Toamna muzicală clujeană; Oful românului - TVR Cluj-Napoca față în față cu telespectatorii ■ 9,20 Muzica pentru toți. "Clavecinul" Academiei de Muzică ■ **10,05 Model' 96:** Coasta de Azur - rampă a viitoarelor manechine. Partea a III-a (CFI) ■ 10,40 Întîlnirea de la miezul nopții (r) ■ 11,35 Desene animate ■ 12,05 Curcubeu. Pe urmele indienilor; Consiliul clasei; Un meșteșug uitat: împletitul de coșuri; "Armata" de ventilatoare; Îndepărtata planetă Pluto ■ **13,05 Film serial (r). Frumoasa și bestia.** Ep. 19 ■ 14,00 Actualități ■ 14,10 Reportaj '96. O viață între gazete; Fiare vechi pe patru roți; Veșnic tînăr și ferice... ■ 14,45 Limbi străine: Germană; Italiană ■ 15,45 Desene animate: Poveste din munți (Japonia) ■ **16,10 Film serial: Alejandra** (Venezuela, 1991). Ep. 70 ■ 17,00 Ceaiul de la ora 5 vă invită să ciocnim împreună o cupă de șampanie, la aniversarea celui de al treilea an de viață al Domnișoarei Mușețel! Vor mînca tort, vor sufla în lumînări și vor face o mulțime de nebunii toți acei care în ultimul an au gustat din ceșcuța de ceai ■ 19,00 Emisiune în limba germană. ■ 20,00 Cultura în lume (r) ■ 20,30 Enigma. Suspans, inteligență, perspicacitate reunite într-o atractivă emisiune-concurs ■ 21,00 TVM. Mesager ■ 21,30 Căsuța cu povești ■ 21,35 Filmoteca de aur. A fost o dată un "print"... Emil Botta. Fragmente din prim-planul realizat de Valentin Munteanu și Horia Vasiloni (oct. 1969). Invitați: actorii Carmen Stănescu și Damian Crîșmaru ■ **22,05 Cinematograful de artă "America ostatică"** (L' Amerique en otage - Franța). Premieră pe țară. Cu: Daniel Gelin, Arliss Howard, Alice Krige. Regia Kevin Connor. Prima parte. Cele 44 de zile, în care o lume întreagă a trăit sub amenințarea declanșării unei noi conflagrații mondiale, constituie suportul documentar care a stat la baza filmului "America ostatică". Anul 1977 putea să schimbe destinul întregii omeniri. Este anul în care șahinșahul Iranului a fost alungat și s-a declanșat Revoluția islamică. Este anul în care președintele Carter, neputînd rezolva criza ostaticilor americani de la Teheran, a pierdut alegerile în fața lui Reagan. Desfășurat în două părți, filmul urmărește aproape documentar, pas cu pas, evoluția situației și momentele dramatice prin care a trecut personalul Ambasadei americane de la Teheran ■ 23,35 Stadion. Caleidoscop sportiv intern și internațional ■ 0,20 Jazz Alive Show. Mircea Tiberian, Decebal Bădilă și Cristian Soleanu în concert la Festivalul de Jazz - Costinești, 1995.

PRO TV

7,00 Ora 7, bună dimineața! ■ 9,00 Film serial: Tînăr și neliniștit (r, ep. 144) ■ 9,45 Sport la minut - știri sportive ■ **10,00 Film serial: Paradise Beach** (r, ep. 234) ■ 10,30 Film serial: MASH (r., ep. 194) ■ 11,00 Film artistic: Billy indianul (dramă/western, SUA, 1974). Regia Ted Kotcheff; cu: Gregory Peck, Desi Arnaz jr., Jack Warden. Un western de o factură specială, turnat în Israel. Deans, un scoțian în floarea vîrstei, și Billy zis "Two hats", un tînăr pe jumătate indian, jefuiesc împreună o bancă însă nu se aleg decît cu 420 de dolari, omorînd și un om. Billy e prins, salvat apoi de prietenul său, dar acesta este împușcat în picior. Cu potera pe urme, reușesc totuși să ajungă la o fermă. ■ 12,55 Știrile Pro Tv ■ 13,00 Film serial: Lege și ordine (r., ep. 49) ■ **13,45 Film serial: Beverly Hills** (r., ep. 42) ■ 14,30 Gillette. Lumea sportului ■ 15,00 Film serial: Spitalul de urgență, ep. 4 ■ **16,00 Film serial: Tînăr și neliniștit** (ep. 145) ■ 16,45 Film serial: Maria Jose (ep. 39) ■ **17,30 Film serial: Grace,** ep. 12 ■ 18,00 Știrile Pro Tv ■ 18,05 Sport la minut - știri sportive ■ 18,15 Rătăciți în tranziție ■ **19,00 Film serial: Cheers,** ep. 142 ■ 19,30 Știrile Pro Tv ■ **20,00 Film artistic: Ticăloșii** (comedie). ■ 21,50 Tragerea Super Loto 5/40 și Simplă Expres ■ 21,55 Știrile Pro Tv ■ 22,05 Film serial: Familia Bundy, ep. 32 ■ 22,30 Film serial: MASH, ep. 195 ■ **23,00 Film serial: Walker,** polițist texan; ep. 24 ■ 0,00 Știrile Pro Tv ■ 0,20 Sport la minut - știri sportive ■ 0,40 Film artistic: Ticăloșii (r) ■ 2,30 Știrile Pro Tv (r) ■ 2,50 Film artistic: Billy indianul (r) ■ 4,40 Film serial: Grace (r., ep. 12) ■ 5,10 Film serial: Maria Jose (r., ep. 39) ■ 6,00 Film serial: Familia Bundy (r., ep. 32) ■ 6,30 Film serial: Paradise Beach (r., ep. 234)

TEATRUL NAȚIONAL

■ Teatrul Național "Vasile Alecsandri" prezintă astăzi, la orele 18,00, în sala Studio, spectacolul cu piesa **"O rugăciune de prisos"**, de **George Astalos.** Regia Ovidiu Lazăr.

TEATRUL "LUCEAFĂRUL"

■ Astăzi, la orele 18,30, în sala mare a teatrului "Luceafărul", Teatrul "Mihai Eminescu" din Botoșani va prezenta spectacolele **"Conu Leonida față cu Reacțiunea"**, de **I.L. Caragiale**, și **"Adunarea femeilor"** de **Aristofan**, ambele în regia lui Florin Zamfirescu.

SALA "STUDIO"

■ Teatrul "Ludic" prezintă astăzi, la orele 19,00, în sala Studoo "Ludic", spectacolul **"Regele moare"** de **Eugen Ionesco**. Regia Aurel Luca.

BIBLIOTECA "GH. ASACHI"

■ În cadrul ciclului de manifestări **"Sadoveniana"**, la Biblioteca "Gh. Asachi" s-a deschis expoziția tematică de cxarte **"Mihail Sadoveanu - fascinatia tiparelor originare"**, expoziție intitulată astfel după titlul volumului apartinînd academicianului Constantin Ciopraga.

Astăzi, la orele 14,00, la Filiala "M. Sadoveanu" a Bibliotecii, se va desfășura concursul Anca-Cristina Ciubotaru, actor la Teatrul "Luceafărul" și elevi ai Scolii nr. 13, prof. Popa Mari Maria.

■ Tot la Biblioteca "Gh. Asachi" este deschisă expoziția de carte, fotocopii, albume, intitulată **"Aniversări la Teatrul National V. Alecsandri"** - 180 de ani de la primul spectacol în limba română, 155 de ani de la întemeierea primului teatru national românesc și 100 de ani de la inaugurarea actualei clădiri a Teatrului National "V. Alecsandri".

TELECABLE

10,00 Film: Frica de moarte ■ 11,30 Film: La bine și la rău ■ 13,00 Film: Capcana iubirii ■ 15,10 Film documentar: 100 de ani de cinematografie ■ 17,00 Film: Armura invincibilă ■ 18,40 Film: Trădarea ■ 20,30 Agenda Telecable ■ 20,50 Minidecalog - Eu sînt ■ 21,00 Film: Întîlnire pentru un omor ■ 22,30 Film: Seducție și abandon ■ 0.00 Gîndul serii ■ 0,05 Film: Atracție mortală ■ 1,40 Film: Îndrăgostitul.

CONY - SATv

18,00 Deschiderea editiei ■ 18,05 Caleidoscop CONY-SATv (calendarul zilei, stiri, reportaje, reportajul zilei, anunturi, publicitate) ■ 19,00 "Alături de noi..." - emisiune în direct (telefonul telespectatorului: 230576). Redactor Cristina Constantin■ 20,00 Închiderea programului ■

RADIO NORD - EST

5,30 - 10,00 Micul dejun. Emisiune matinală de informații și muzică: știri din actualitatea locală, informații utilitare, horoscop, sfatul medicului, informații economice, relatări, interviuri în direct, concursuri (6,00-6,30 Buletinul de știri și programul Actualitatea preluate de la BBC). ■ **10,00 - 14,00 Fir direct.** Timp de patru ore în contact direct cu viața orașului: informații din actualitatea locală, relatări, interviuri, concursuri și muzică. Realizator: Iulia Mihalache ■ **14,00 - 14,30 BBC.** Buletinul de știri și Actualitatea ■ **14,30 - 18,00 Turnul de control.** Realizator Gabriela Gugeanu. Informații sportive (14,45), știri, interviuri, concursuri, muzică; 16,30 Puls Nord Est - cel mai important grupaj informativ al zilei. Realizator Ovidiu Șimonca ■ **18,00- 19,00 BBC;** Buletinul de știri și Actualitatea ■ **19,00 - 21,00 Buzduganul de seară.** Emisiune de divertisment: muzică și concursuri. Realizatori: Daniel Buzdugan, Gabi Jugaru și Octavian Tudorache ■ **21,00 - 21,30 BBC:** Buletinul de știri și Actualitatea ■ **21,30 - 22,00 Puls Nord Est** - ediție de seară (știri, reportaje, interviuri, relatări din actualitatea locală și națională) ■ **22,00 - 24,00 Muzică de catifea.** O atmosferă diafană și romantică pentru suflete sensibile. Realizator Sandi Leonties ■ 0,00 - 3,00 Rob Mc Lean Show - VOA Europe ■ 3,00 - 4,15 Albumul nopții ■ 4,15 - 5,00 June Brown Show - VOA Europe ■ 5,00 - 5,30 Ritmuri de inviorare.

TV EUROPA NOVA

10,00 Desene animate (r) ■ 10,30 Schimbătorul de viteze (r) ■ 11,20 Muzică ■ **11,30 "Star Trek"** (s/r) ■ 12,30 Vitralii (r) ■ **12,45 "Miami Vice"** (s/r) ■ 13,35 Dura lex (r) ■ 16,00 Linia întîi ■ 17,00 Desene animate ■ 17,30 Asaltul MB ■ 18,00 Foc încrucisat ■ 18,50 Publicitate ■ 19,00 Infonova ■ **19,35 "Specialiștii"** (s) ■ 20,15 Top Ten Viva Tele 7 ■ **21,10 "Un trio cu haz"** (s) ■ 21,50 Infonova ■ 22,20 Aici Europa Nova. Au trecut alegerile. Urmează altele?! ■ 23,00 Lumea filmului. Premiere pe ecranele iesene; Note de cronicar; Medalion Lucian Pintilie.

TELE 'M

7,00 Desene animate ■ 7,30 Matinal de joi ■ 8,00 Telemedicina ■ **9,00 "Romeo, Julieta și întunericul"** (f.a.) ■ 10,40 "Baby... secretul legendei dispărute" (f.a./r) ■ 12,15 Worldnet, în direct de la Washington ■ 17,00 "Restaurante englezești" (do) ■ 17,45 Muzică cu Ion și Doina Aldea Teodorovici ■ 18,00 Stiri Tele 'M ■ 18,30 "Nădejde pentru familie" (do) ■ 19,00 Actualitatea ieșeană ■ 20,00 Desene animate ■ **20,30 The Muppets Show** ■ 21,00 Știri Tele' M ■ **21,30 "Oamenii de tinichea"** (f.a.) ■ 22,35 Știri Tele' M ■ **23,05 "Floarea de cactus"** (f.a.) ■ 0,50 Worldnet, în direct de la Washington

RADIO IAȘI

6,00 - 8,30 Diminețile noastre - Știri, 6,00; Radiojurnal, 7,00 ■ 7,30 - 8,00 Post-scriptum, Revista presei; Avanpremiera radio; Muzică ■ 8,00 - 8,05 Buletin de știri ■ 8,05 - 8,30 Informatii utilitare ■ 8,30 - 9,00 Columna (r) ■ 9,00 - 9,05 Buletin de știri ■ 9.05 - 13,00 Radiosfera: Știri: 10,00; 11,00; 9,30 și 11,30 Agenda electorală;10,00 - 11,00: Radio circuit multiplex; Concert de muzică populară românească ■ 13.00 Radiojurnal ■ 13,15 - 16,00 Întîlniri... pe unde medii: Expo melodii - reluare ■ 14,00 și 15,00 Buletin de știri ■ 16,00 Radiojurnal ■ 16,15 - 17.00 Cotidian sonor 17,00 - 17,30 Corespondența radio - muzică populară ■ 17,30 - 18,00 Jurnalul artelor ■ 18,00 - 18,05Buletin de știri ■ 18,05 - 19,00 Tribuna electorală ■ 19,00 - 19,15 Radiojurnal ■ 19,15 - 19,20 Muzica ■ 19,20 - 20,50 Teatru la microfon ■ 20,50 - 21,00 Agenda electorală ■ 21,00 - 21,30 Evenimentele zilei. Sport. Meteo ■ 21,30 - 22,00 Univers muzical II

Radio CONTACT

5,00-8,00 Bună dimineața! (meteo, sport, horoscop, concursuri, aniversări, revista presei, recomandări TV, actualitatea prin informații, reportaje din țară și corespondențe BBC) ■ 8,00 - 14,00 Azi în Iași (informații locale, concursuri, muzică) ■ 14,00 - 19,00 Contact FM ■ 19,00 - 22,00 Seara la Iași (Program de divertisment: informații diverse, concursuri, muzică) ■ **21,00-22,00 "Conversatia de joi seară"** (invitati în studioul Radio Contact, dezbateri, probleme stringente, răspunsuri la întrebările noastre) Atunci cînd coborîrea din maimută nu mai continuă și-n jungla ratiunii, ieșenii în "Contact direct cu cei care-i conduc. ■ 22,00 - 0,00 Contact cu muzica fierbinte (emisiune cu și despre ritmuri tropicale) ■ 0,00 - 1,00 "Contact jazz". Realizator Corneliu Stroe

■ **Atunci cînd coborîrea din maimută nu mai continuă și-n jungla rațiunii, ieșenii în "Contact" dirct cu cei care-i conduc în "CONVERSAȚIA DE JOI SEARA" începînd cu ora 20,00.**

Astăzi, la PRO TV

Steve Martin

20,00 Film artistic: Ticăloșii (comedie). Regia Frank Oz; cu: Steve Martin, Michael Caine, Glenne Headly. Pe luxurianta Rivieră franceză, unde miliardarii lumii își petrec vacanțele pierzînd averi în casinouri și cluburi de noapte, doi pîrliți încearcă să stoarcă și ei niscaiva bani, fiecare cu metoda sa. Lawrence Jamison trece drept un prinț în exil, stilat, încă elegant îmbrăcat, dar falit. Cînd la Beaumont-sur-Mer, unde o cameră costă 1000 de dolari pe noapte, își face apariția Freddy Benson, bun de gură și iute de mînă, spațiul devine brusc insuficient pentru amîndoi. **(PRO TV, ora 20,00)**

TVR IAȘI

Pr. I, orele 14,10 - 15,00 - Est Meridian Magazin: ■ Fotograme (evenimente din actualitatea regională) ■ Punctul pe "i": "Laptele negru" ■ Portret pe portativ ■ Crochiu în absență: Constantin Negoiță ■ Videoclipul emisiunii.

ANTENA 1

7,00 Telematinal ■ 10,00 Stirile dimineții ■ 10,15 Din lumea afacerilor ■ 10,30 Quantum Teleshopping ■ 11,00 Lumină călăuzitoare (ep. 329) ■ 12,00 O iubire de neuitat (ep. 38) ■ 13,00 Lumină călăuzitoare (ep. 330) ■ 14,00 Știrile amiezii ■ 14,10 Trotuarele Londrei (r) ■ 16,00 Medalion Nirvana ■ 16,30 Quantum Teleshopping ■ 17,00 Știrile după-amiezii ■ 17,10 O iubire de neuitat (ep. 39) ■ 18,30 Turneul candidaților ■ **19,45 Vise și oglinzi** (ep. 29) ■ 20,45 Observator ■ **21,30 Triunghiul interferentelor** (premieră, film de dragoste, SUA). Cu: William McNamarra ■ 23,10 Brigada mobilă ■ **23,40 Capcană periculoasă** (ep. 169) ■ 0,30 Dance Club ■ 1,00 Quantum Teleshopping ■ 1,30 Observator (r) ■ 2,00 Mă întreb cine o va ucide (comedie). Cu: Bob Dishy, Joanna Barnes. Regia Steven Stern ■ 3,25 Dance Club ■ 5,45 Vise si oglinzi (ep. 29) ■ 6,30 Quantum Teleshopping

Filmele acestei săptămîni

MEDIA INTERNATIONAL
MISIUNE IMPOSIBILĂ

Cinema"Victoria"
(Telefon. 112502)

"Misiune imposibilă"
Premieră
Producție SUA, 1996
Thriller inspirat din serialul TV cu același nume
Producător și interpret principal ***Tom Cruise***
ora 9,00 - **1500 lei**
orele: 11,00; 13,00; 15,00; 17,00; 19,00 - **3000 lei**

Cinema "Republica"
(Telefon: 114327)

"Dracula - un mort iubăreț"
Producție SUA, 1996
Parodie horror de Mel Brooks
În rolul titular ***Leslie Nielsen***
ora 9,00 - **1500 lei**
orele: 11,00; 13,00; 15,00; 17,00; 19,00
- 3000 lei

Cinema "Copou"
(Telefon: 145738)

"Independence Day - Ziua Independenței"
Producție SUA, 1996
Thriller SF cu: ***Bill Pullman***, Will Smith, Jeff Goldblum
ora 9,00 - **1300 lei**
orele 11,30; 14,00; 16,30; 19,00
- 2500 lei

Cinema "Dacia"
(Telefon: 164740)

"Provocatoarele"
Producție Italia, 1995
Film erotic cu Moana Pozzi
ora 9.00 - **800 lei;**
orele: 11,00; 13,00; 15,00 - **1500 lei**

"Rațiune și simțire"
Coproducție SUA, Anglia, 1995
Cu Emma Thompson și Hugh Grant
orele 16,30; 19,00 - **1500 lei**

☎ TELEFOANE UTILE: FARMACII

1. **FARMACIA SF. LAZĂR -**
zilnic : 8.00 - 20.00
sîmbăta : 8.00 - 14.00
duminica : 8.00 - 14.00
☎ **230.153**

2. **NOREX PHARM**
Str. Grigore Ureche nr. 1 (Centrul Civic, lîngă Tribunal)
zilnic: 8.00 - 20.00
sîmbăta: 9.00 - 18.30
duminica: 9.00 - 13.00
☎ **216.382**

3. **FARMACIA GHIȚUN -**
Cuza Vodă 27
zilnic : 7.00 - 20.30
sîmbăta : 8.00 - 15.00
☎ **147.077**

4. **GHIȚUN FARM -**
Primăverii 11
zilnic : 7.00 - 20.00
sîmbăta : 8.00 - 13.00
☎ **231.876**

5. **SEMIS -**
Străpungere Silvestru nr.7
zilnic : 8.00 - 20.00
duminica: 9.00 - 17.00
☎ **210.542**

6. **REMEDIA -**
Str. Gării 30
zilnic : 7.30 - 20.00
sîmbăta : 8.00 - 14.00
duminica : 8.00 - 14.00
☎ **146.325**

7. **FARMACIA 4**
Bd. Stefan cel Mare nr. 3
zilnic : 7.30 - 19.30
sîmbăta : 8.30 - 13.30
☎ **142.020**

8. **BEST FLORA**
Str. Vasile Lupu 108
zilnic: 8.00 - 20.00
duminica: 8.00 - 14.00
☎ **271.962**

9. **FARMACON**
Str. Gavril Muzicescu (lîngă Palatul Telefoanelor)
zilnic: 8.00 - 21.00
sîmbăta: 8.00 - 16.00
duminica: 8.00 - 14.00
☎ **213.050**

10. **LIMA FARM**
Bulevard Tudor Vladimirescu 306
zilnic: 7.30 - 19.00
sîmbăta: 8.00 - 13.00
duminica: 10.00 - 12.00
☎ **114.453**

11. **FARMACIA NR. 1 Iași**
B-dul Dacia nr. 32
zilnic: 8.00 - 16.00
sîmbăta: închis
☎ **153.498**

12. **FARMACIA NR. 2 Iași**
Piata Unirii nr. 3
zilnic: 7.00 - 20.00 - 7.00
sîmbăta: program permanent
duminica: program permanent
Farmacie cu gardă
☎ **116.029**

13. **FARMACIA NR. 7 Iași**
Socola nr. 9, bloc E.1
zilnic: 7.00 - 20.00
sîmbăta: 8.00 - 14.00
☎ **132.293**

14. **FARMACIA NR. 9 Iași**
Salciilor, bloc 828 Nicolina II
zilnic: 7.00 - 20.00
sîmbăta: 8.00 - 14.00
☎ **122.782**

15. **FARMACIA NR. 11 Iași**
Vasile Lupu 160, bloc G.3
zilnic: 10.00 - 18.00
sîmbăta: închis
☎ **175.457**

16. **FARMACIA NR. 15 Iași**
B-dul Independentei nr.23
zilnic: 7.00 - 20.00
sîmbăta: închis
☎ **116.408**

17. **FARMACIA NR. 50 Iași**
Vasile Lupu 8, bloc D.3
zilnic: 7.00 - 20.00
sîmbăta: 8.00 - 14.00
☎ **172.867**

18. **FARMACIA NR. 86 Iași**
Str. Măgurii nr. 4, Nicolina II
zilnic: 7.00 - 20.00
sîmbăta: 8.00 - 14.00
☎ **122.459**

19. **UNITATEA TEHNICO-MEDICALĂ Iași**
Sălciilor, bloc 828, Nicolina II
zilnic: 8.00 - 16.00
sîmbăta: închis
☎ **124.646**

20. **ALSOC - FARMAVITA**
Sf. Andrei nr. 4 (lîngă Biserica Sf. Andrei)
zilnic: 9.00-19.00
sîmbăta: 9.00-14.00
duminica: 9.00-14.00
☎ **112043**

TELEFOANE UTILE

☎ **SALVARE: 961**
☎ **POMPIERI: 981**
Pașcani: 981, 761774
☎ **POLITIE:**
Inspectoratul Judetean Centrala 140720; Dispecerat 146666; Municipiu Centrala 140020 Dispecerat 146840/955 Ofiter de serviciu 146850; Serviciul Circulatie - 140070.
☎ **SERVICII MEDICALE MOBILE CORPO-SAN (asistentă medicală non-stop de urgentă la domiciliu): 113130**
☎ **PROTECTIA MUNCII.: 116139**
☎ **ASOCIATIA ROMÂNĂ ANTI-SIDA, HOTLINE SIDA: 210024**
☎ **AGENȚIA C.F.R.: 147673**
☎ **INFORMATII GARĂ: 146333**
☎ **AUTOGARĂ: 146587**
☎ **TAXICOM, dispecerat: 953, 146593**
☎ **GO-TAXI, dispecerat: 222060**
☎ **TAXI ROMARIS, dispecerat: 215555, 222222**
☎ **TAXI LYON TRANZ, dispecerat: 214214**
☎ **AGENTIA TAROM: 115239**
☎ **INFORMAȚII AEROPORT: 174058;271590**
☎ **STAȚII PECO: Baș Ceauș - 176865; Aurel Vlaicu - 175872; Bucium - 132891; Crisan - 112182; Păcurari - 164142; Sărărie - 147480.**
☎ **A.C.R. - informatii utile: 112345, 130177.**
☎ **DISPECERATE: R.A. Gaz-Metan - 928; 141737; R.A. Apă-Canal - 214271 (centrala - 215410); Renel - 147070, deranjamente - 929; Termoficare - 141956; R.A. Locuinta - 112434; Telefoane - Deranjamente - 921;**
☎ **GARDA FINANCIARĂ: 114065, 12427.**
☎ **ADMINISTRATIA FINANCIARĂ: 143030**
☎ **TRIBUNAL: 146300**
☎ **PROCURATURĂ: 212566**
☎ **CAMERA DE COMERT: 117757**
☎ **CENTRUL MILITAR JUDETEAN: 146370**
☎ **STATUL MAJOR JUDETEAN DE APĂRARE CIVILĂ: 214470**
☎ **HOTELURI: Moldova - 142225; Traian - 143330; Unirea - 142110; Continental - 114320; Sport - 232800; Orizont - 112700**
☎ **POLICLINICA CU PLATĂ: triaj informatii - 117244**
☎ **OFICIUL JUDETEAN PENTRU PROTECTIA CONSUMATORILOR: 145392.**
☎ **AGENTIA DE PROTECTIA MEDIULUI: 214357**
☎ **LABORATOR ANALIZE "PRO FAMILIA": 230431**
☎ **FUNDATIA PENTRU PROTECTIA ANIMALELOR "SALVANIM" - anunturi pierderi/găsiri animale: 212184**
☎ **Vama Nicolina - 142817**
☎ **Punct vamal Of. Postal 13 - 113093**
☎ **Directia Regională Vamală Iași - 127779; 130154**

REPARAȚII

☎ **Monumente funerare - 174174**
☎ **Tîmplărie - 158588**
☎ **Rașchetat parchet - 126923**
☎ **Hidroizolatii terase, subsoluri, garaje - 174340**
☎ **Închideri balcoane - 117512**
☎ **Instalatii sanitare - 160164**
☎ **Reparații mașini de spălat rufe, vase, mașini de uscat, rebobinări motoare - 173204**
☎ **Reparații electrice, auto, de forță - 155694**
☎ **Frigidere - 251006; 220859**
☎ **Aragaze - 132141**

CDR
EMIL CONSTANTINESCU
VOTAT
Președintele românilor

AGENDA OMULUI DE AFACERI

ED & FMAN ZAHĂR PRODUCT SRL ROMAN
vinde
zahăr
- saci 50 kg. -
Roman, tel. 033/733532

VICTOR Industrie Alimentară SRL
Semiconserve din pește oceanic (marinat, afumat, sărat). Pește oceanic congelat, hamsie sărată, specialități din pește marin, icre.
Brăila, str. Vadul Schelei nr. 17,
tel/fax 039/613899, tel. 039/612568

TOFAN GRUP
comercializează: • anvelope și camere auto (produse de Danubiana și Victoria Florești)
• baterii și acumulatori auto
Iași- Șos. Păcurari nr. 92 (in incinta Transmixt SA)
Tel. 032/154.343

TUDOR MAGNUM PLUS
comercializează en gros și en detail nasturi, fermoare tercoturi, ață bumbac și sintrom, prosoape plușate, elastic blană sintetică, capse, pernițe umeri și tricouri
Str. Fundac Gavril Muzicescu, tel. 032/213676.

MOLDOVA TRICOTAJE TEX
Comercializează prin rețeaua propie de magazine
• tricotaje • confecții • țesături • încălțăminte
• ciorapi • marochinărie
Iași, tel: 032/137655, 231600, 230166, 136932; Fax: 032/231500

MOLDAMI COMPLEX SRL
• importator direct, vinde en-gros îmbrăcăminte din Elveția și Canada
Piatra Neamț, telefon 033-632.000 sau 033-625435

IRSIDO
Reprezentanță ESSELTE
• ARTICOLE DE BIROU (bibliorafturi, caiete mecanice, suporți documente, clipboard-uri)
• instrumente de scris SCHNEIDER, PARKER, MICRO
• hîrtie calc, planșete desen, truse/tus ROTRING
• rechizite școlare
Iași, Str. Toma Cozma nr. 7A (vis-a-vis de lic. Negruzzi)
tel./fax 032/144255

SC VIVI COM SRL
Vinde en-gros îmbrăcăminte second-hand import Germania și America la prețuri ce sfidează orice concurență.
Brăila Str. Golești nr. 39 Tel./fax 039/647350

ROCAMBOLE SRL
Unic distribuitor BENCKISER
vă oferă: • gama de detergenți DOSIA
• detergenți SOLE, CALINDA, LIP
Transport gratuit.
Tel. 142363, 212684

SHATTER
Reprezentant BEZEMA A.G. - ELVEȚIA
• VOPSELE ȘI PIGMENȚI TEXTILI
• IMPRIMERIE TEXTILĂ
• HÂRTIE IMPRIMANTĂ IMPORT GERMANIA
TEL/FAX: 032 - 216281

CEPROPLAST S.A.
• COMERCIALIZEAZĂ produse din pvc, polietilenă (tuburi, bare, benzi, profile, capișoane sigilare butelii, cutii, folii, saci, pungi etc.)
• EXECUTĂ lucrări de cercetare, proiectare, implementare în domeniul prelucrării maselor plastice
Iași, Calea Chișinăului nr. 23 A, tel./fax 032/230840, 032/233536

Primul președinte democrat ales de două ori consecutiv în ultimii 52 de ani

Bill Clinton - încă patru ani

■ ***Partidul Republican, deși a pierdut 10 locuri în cele două camere în favoarea democraților, continuă să dețină controlul asupra Senatului și Camerei Reprezentanților***

Președintele democrat ***Bill Clinton*** a obținut, marți, victoria în scrutinul prezidențial, obținînd un total de 367 de voturi ale electorilor din 30 de state, unde sondajele de opinie efectuate de principalele medii de informare îl desemnau cîștigător chiar înaintea alegerilor, informează REUTER.

În schimb, contracandidatul său republican ***Bob Dole*** a fost proclamat învingător în 14 state, cu 129 de voturi.

Cele 50 de state americane și Districtul Columbia (D.C.) totalizează 538 de voturi. Un candidat are nevoie de 270 dintre acestea pentru a cîștiga scrutinul prezidențial. D.C., cu trei voturi decisive ale electorilor, este inclus în punctajul general obținut de Clinton.

Ross Perot, miliardarul texan, candidat al Partidului Reformei, a obținut 5.750.541 de voturi, reprezentînd 8 la sută din voturile cetățenilor americani, dar, în conformitate cu sistemul electoral, în favoarea sa nu s-a exprimat nici un elector, în nici unul dintre state. Maine și Nebraska sînt singurele state care nu alocă în mod automat toate voturile electorilor cîștigătorului din aceste două state.

În ciuda faptului că victoria lui Clinton a atras după sine numirea unui număr de democrați în fotoliile de senatori, inclusiv în cel puțin unul dintre fiefurile republicane, New Hampshire, Partidul Republican continuă să dețină controlul asupra Senatului și Camerei Reprezentanților.

Republicanii au reușit să păstreze controlul Senatului după ce au obținut 16 dintre cele 34 de voturi disponibile, fapt ce le-a conferit o majoritate de 51 de locuri.

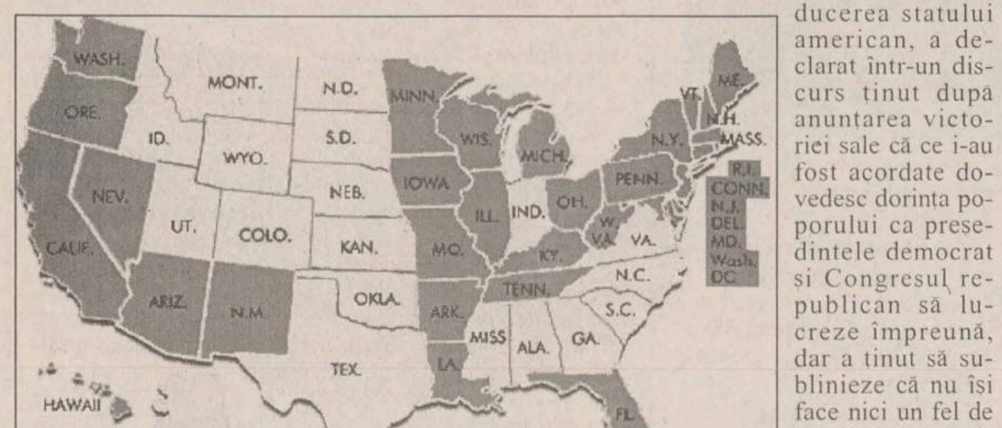

▨ - state în care a cîștigat Bill Clinton;
- state în care a cîștigat Bob Dole.
Ross Perot nu a cîștigat în nici un stat

Clinton va face schimbări mari la Casa Albă

Președintele Clinton, primul democrat desemnat de două ori consecutiv în ultimii 52 de ani la conducerea statului american, a declarat într-un discurs ținut după anunțarea victoriei sale că ce i-au fost acordate dovedesc dorința poporului ca președintele democrat și Congresul republican să lucreze împreună, dar a ținut să sublinieze că nu își face nici un fel de iluzii privind viitoarele probleme pe care le va înfrunta în colaborarea sa cu un Congres aflat sub controlul republicanilor, după votul de marți.

În cadrul unei ceremonii desfășurate la Little Rock, statul Arkansas, într-o atmosferă de sărbătoare, Clinton a adus un omagiu contracandidatului său Bob Dole, cerînd asistenței să îl aplaude pe fostul lider al Senatului care ***"s-a aflat o viață întreagă în serviciul Statelor Unite".***

Proaspăt reales, președintele american a anunțat că va examina îndeaproape componența cabinetului său și a staff-ului de la Casa Albă și va decide cine rămîne și cine pleacă.

Acum patru ani, Clinton a făcut unele numiri dezastruoase, promovînd un avocat în funcția de procuror general numai pentru a-l scăpa de un scandal provocat de neplata asigurărilor sociale pentru o dădacă.

Apropiați ai președintelui afirmă că schimbările de la Casa Albă nu vor fi făcute într-un mod abrupt, dar vor implica unele personaje-cheie, care au influențat activitatea președintelui în perioada primului mandat.

Leon Panetta, șeful staff-ului de la Casa Albă a declarat, marți, că va fi luată în considerare și o conlucrare cu unii candidați republicani.

"Schimbările vor fi bazate, din fericire, pe promovarea celor mai calificate persoane, potrivite viitoarelor funcții, fapt ce ar putea include și numirea unor republicani", a afirmat el.

Printre cei nominalizați pentru funcția ocupată de ***Warren Christopher*** se numără George Mitchell, fost lider democrat al Senatului și trimisul special al președintelui în Irlanda de Nord, ambasadorul SUA la ONU, ***Madeleine Albright,*** și ***Richard Holbrooke***, fostul secretar de stat care a mediat acordul de pace din Bosnia.

Clinton, care se va întoarce la Washington miercuri seară, intenționează să se întîlnească, vineri, cu membrii guvernului său, pentru a analiza posibilele schimbări și va anunța unele decizii înainte de plecarea sa într-un turneu Filipine, Australia și Thailanda, care include și o scurtă vacanță în Hawaii.

Dole rămîne "cel mai optimist om din America"

Republicanul Bob Dole și-a recunoscut, marți, în mod oficial înfrîngerea în fața președintelui Bill Clinton, dar s-a declarat încă ***"cel mai optimist om din America"***, informează REUTER.

"Doare pierderea unor alegeri, dar trebuie să te implici în continuare și să duci o luptă adevărată", a afirmat Dole în fața susținătorilor săi, adunați în fața unui hotel din Washington.

Dole, alături de care s-au aflat soția sa Elizabeth și fiica sa Robin, s-a luptat cu propriile emoții după încheierea acestei campanii.

"Nu am fost niciodată mai mîndru ca în momentul în care am fost desemnat candidatul Partidului Republican la președinția Statelor Unite. Am vorbit cu președintele Clinton și l-am felicitat", a declarat Dole mulțimii.

Bun perdant, el i-a apostrofat pe cei care au huiduit numele lui Clinton.

"Am spus de nenumărate ori în această campanie că președintele este oponentul meu, nu dușmanul meu și îi doresc numai bine...", a afirmat Dole.

Efortul depus de Bob Dole pentru a obține voturile electorilor din statul California s-a încheiat în momentul în care președintele Bill Clinton a acaparat confortabil încrederea cetățenilor californieni, respectiv 54 de voturi, fapt ce a dus în mod direct la înfrîngerea candidatului republican.

CDR
EMIL CONSTANTINESCU
VOTAT
VOTAT
Președintele românilor

MONITORUL EXTERN

Acuzație de vrăjitorie

O familie a fost masacrată în Mexic

O întreagă familie de șase persoane a fost ucisă într-o localitate din Mexic, prin înjunghiere, fiind acuzată de vrăjitorie, a relatat, marți, agenția oficială de știri Notimex, citată de AP. Masacrul s-a petrecut sîmbătă, în regiunea Vincente Guererro, la 210 km sud-est de capitala Mexico City. Decesele nu au fost făcute publice decît luni. Victimele au fost identificate ca Eduardo Quiahua Maquixtle și soția sa Andrea, amîndoi în vîrstă de 49 de ani, și cei patru copii ai lor, cu vîrste cuprinse între 6 și 12 ani.

Criminalii sînt frații Florencio și Constantino Chipahua Maquixtle și amicul lor Amador Atilano. Cei trei au fost arestați la scurt timp după comiterea asasinatului. Ei și-au motivat gestul prin faptul că victimele sînt vinovate de vrăjitorie, cu ajutorul căreia ar fi determinat moartea soției lui Florencio și a celor două fiice ale acestuia.

Atentat la Tirana

O explozie a distrus apartamentul unui judecător

Locuința unui judecător albanez a fost devastată, miercuri dimineața, de o explozie în care au fost rănite patru persoanee, a anunțat poliția, citată de REUTER. În explozie a fost rănită și fiica judecătorului, în vîrstă de șapte ani. Etajele patru și cinci ale clădirii situate în centrul capitalei, Tirana, au suferit pagube importante, pereții exteriori fiind distruși în întregime. Poliția nu cunoaște natura explozibilului. În februarie, patru persoane și-au pierdut viața și alte 27 au fost rănite de explozia unei mașini capcană, la 200 de metri distanță de locul atentatului de miercuri. Poliția a arestat ulterior cîțiva membri ai unei așa-numite organizații de gherilă a foștilor securiști din perioada comunistă.

Belgia

Monument în memoria victimelor pedofiliei

Casa în care au fost găsite cadavrele celor două fetițe belgiene de opt ani, victime ale unei rețele de pedofili, va fi demolată, pentru a se construi pe locul ei un monument, au anunțat marți, oficialitățile belgiene, citate de REUTER. Demolarea casei din orașul Sars-La-Buissiere, de lîngă Charleroi, va avea loc în următoarele săptămîni. Monumentul va fi dedicat nu numai celor două fetițe - Julie Lejeune și Melissa Russo - ci și tuturor copiilor care au fost victime ale abuzurilor sexuale. Locuința era proprietatea lui Marc Dutroux, condamnat pentru pedofilie. La o altă proprietate a sa au fost descoperite cadavrele altor două adolescente, An Marchal, 17 ani, și Eefje Lambrecks, 19 ani.

Cel puțin teoretic

Boris Elțîn este din nou președinte

Președintele rus ***Boris Elțîn* (foto)** se află în perioada de refacere după operația cvintuplă de by-pass coronarian care a fost efectuată marți, la Centrul de Cardiologie din Moscova, informează REUTER.

Echipa de medici care l-a operat pe președintele rus, condusă de chirurgul rus ***Renat Akciurin***, a declarat că operația a fost un succes și că pacientul se reface mai bine și mai rapid decît se aștepta.

Akciurin a refuzat, marți, să facă public numărul de suturi efectuate, declarînd că nu are consimțămîntul președintelui pentru acest lucru. Amănuntul a fost făcut public, însă, de către chirurgul american George Noon, de la Centrul Medical Bailey, din Huston. Acesta a mai precizat că numărul mare de suturi nu va afecta viteza de recuperare, întrucît inima a reînceput să fie aprovizionată cu sînge.

Elțîn, care a redevenit conștient la puțin timp de la operație, respiră încă cu ajutorul plămînilor artificiali. Înlăturarea aparatelor și intrarea plămînilor săi în funcțiune este unul dintre momentele cruciale ale refacerii președintelui.

Imediat după revenirea sa de sub efectul anesteziei, președintele Elțîn a semnat un nou decret prin care își recăpăta toate prerogativele prezidențiale, transmise înainte de operație premierului ***Viktor Cernomîrdin***. Purtătorul de cuvînt prezidențial, Serghei Iastrjemski, a declarat că decretul a fost semnat, marți, la ora 6,00 a.m. (3,00 GMT).

Liderii politici din Moscova și din alte state urmăresc îndeaproape starea sănătății președintelui.

Cancelarul german, ***Helmut Kohl,*** a promis că nu se va lua nici o decizie cu privire la extinderea Alianței Nord-Atlantice înspre estul Europei, pîna la refacerea președintelui rus.

Președintele convalescent s-a întîlnit cu premierul Viktor Cernomîrdin

Președintele rus, Boris Elțîn, care se reface în urma operației de inimă, a avut, miercuri, o întrevedere de 15 minute cu premierul Viktor Cernomîrdin, informează REUTER.

Aceasta este prima întîlnire oficială pe care președintele rus a avut-o de mai mult de o săptămînă.

Președintele l-a informat pe premierul Cernomîrdin, care preluase toate prerogativele prezidențiale pe durata operației lui Elțîn, că intenționează să se întoarcă la masa de lucru cît mai repede popsibil.

Întîlnirea dintre cei doi a avut loc la Centrul de Cardiologie din Moscova, unde a avut loc operația de by-pass coronarian a președintelui.

Medicii care supraveghează procesul de refacere al președintelui Elțîn au îndepărtat aparatele de respirație artificială, permițînd reluare funcțiilor normale ale plămînilor președintelui.

Ținută prizonieră în propria-i reședință

Benazir Bhutto îl va da în judecată pe șeful statului pakistanez

■ ***ea cere anularea deciziei de demitere a sa din fruntea guvernului***

Premierul demis al guvernului pakistanez, doamna ***Benazir Bhutto* (foto)**, a anunțat, ieri, că va contesta în justiție decizia președintelui ***Farooq Leghari*** de a o înlătura din funcție, precum și de a dizolva parlamentul, relatează REUTER.

"Mă voi adresa tribunalului și aștept să mi se facă dreptate", a declarat Bhutto, amintind că justiția a repus în drepturi, în 1993, guvernul principalului ei oponent, Ghulam Ishaq Khan, cînd a fost demis de președintele de atunci, Nawaz Sharif.

Premierul Bhutto a fost demis, marți, pentru a doua oară în cariera sa politică, de către președintele țării, care a acuzat guvernul de corupție, nepotism și conduită nepermisă. Fostul premier pakistanez, Benazir Bhutto, rămîne în continuare un virtual prizonier în reședința sa oficială din Islamabad, dar a primit, ieri, permisiunea de a primi în vizită colegi de partid și de a avea convorbiri telefonice, informează REUTER.

"Noaptea trecută, ea s-a întîlnit cu trei sau patru colegi de partid și a primit telefoane din partea foștilor miniștri", a anunțat o oficialitate de la Islamabad, adăugînd că restricțiile impuse doamnei Bhutto ar putea fi anulate în cursul zilei de miercuri.Tribunalul a stabilit pentru miercuri o primă audiere. Președintele Farooq Leghari a anunțat, marți, într-o declarație televizată că premierul interimar, Meraj Khalid, va lansa pe durata mandatului său o serie de reforme economice și administrative pentru a rectifica ***"o intolerabilă aplicare a legii și ordinii"***, care să determine ***"schimbarea dorită".*** În domeniul politicii externe, Meraj va analiza toate căile posibile de reglementare a disputei cu India.

În alegerile pentru parlamentul federal iugoslav

Socialiștii lui Milosevic au cîștigat

Coaliția guvernamentală de stînga condusă de președintele sîrb ***Slobodan Milosevic*** a cîștigat detașat alegerile pentru parlamentul federal iugoslav, a anunțat, miercuri, comisia electorală centrală, citată de REUTER. ***"Coaliția guvernamentală a SDS, JUL și ND a obținut 64 de locuri, coaliția de opoziție Zadejno 22 de locuri, Partidul Democratic al Socialiștilor din Muntenegru 20 de locuri, Radicalii 16"***, se spune în comunicatul comisiei. Restul de manadate parlamentare au fost împărțite între Partidul Național Muntenegrean, Alianța Maghiarilor din Voievodina, Coaliția din Voievodina, lista musulmană Sandzak, Partidul Social Democratic din Muntenegru și Partidul Musulman al Acțiunii Democratice. Electoratul Iugoslaviei, care cuprinde Serbia și Muntenegru, a ales duminică un nou parlament federal, o adunare regională a Muntenegrului și consiliile locale din întrega federație.

CORPO SAN
societate specializată în servicii medicale mobile

ABONAMENTE INDIVIDUALE

Tel. 113130

oferă începînd cu 1 noiembrie 1996
ABONAMENTE INDIVIDUALE
în trei variante opționale:

A.

- **două consultații medicale lunar, zilnic între orele 7-22**
- **eliberarea de rețete în regim compensat**
- **tratamente injectabile de urgență în caz de necesitate**

B.

- **două consultații medicale lunar în regim non-stop**
- **20% reducere pentru următoarele consultații din cadrul aceleași luni**
- **eliberare de rețete în regim compensat**
- **tratamente injectabile de urgență în caz de necesitate**

C.

- **două consultații medicale lunar în regim non - stop**
- **50% reducere pentru următoarele consultații din aceeași lună**
- **20% reducere pentru analize de laborator (recoltate la domiciliu)**
- **20% pentru tratamente injectabile (intramusculare, intravenoase)**
- **eliberare de rețete în regim compensat**
- **transportul la spital și internarea în caz de necesitate**

Persoanele care se abonează la CORPO-SAN primesc un carnet de abonat care le conferă calitatea de beneficiar al serviciilor de asistență la domiciliu. Dacă doriți să vă abonați sau să aflați mai multe detalii despre SERVICIILE MEDICALE MOBILE, completați talonul de mai jos. Imediat după primirea talonului vă vom contacta și vă vom oferi amănunte și explicații suplimentare.

DA, doresc informații suplimentare despre
SERVICIILE MEDICALE MOBILE

Nume.......................................Prenume...Vîrstă..........
Adresă: Str. ....Nr. ....Bl.................
Sc.........Ap. .... Et....................Tel ....

Vă rugăm să decupați acest talon, să-l completați în întregime și să-l expediați într-un plic, pe adresa:
Oficiul Poștal 3 - Căsuța Poștală 765, Iași, cu mențiunea "Pentru CORPO SAN".

EXPEDIAȚI CHIAR ASTĂZI ACEST TALON!

Abonați-vă acum la SERVICIILE MEDICALE MOBILE
și o echipă medicală va fi zi și noapte la dispoziția dumneavoastră.

SĂNĂTATEA ESTE BUNUL NOSTRU CEL MAI DE PREȚ!

Societatea Comercială
"UNIREA" S.A. Iași

anunță

ANALIZA PENTRU EMITEREA AUTORIZAȚIEI DE MEDIU

pentru obiectivul S.C. "UNIREA" S.A.
avînd ca obiect de activitate:

prelucrarea semințelor de floarea soarelui, fabricarea uleiurilor rafinate, hidrogenate comestibile, a margarinei și produselor zaharoase,

amplasat în Iași, Str. Chișinăului nr. 171, în ședința colectivului de analiză tehnică din 12.XI.1996.

La aceeași dată va fi a anunțată și dezbaterea publică în care publicul și O.N.G.-urile avînd ca obiect de activitate protecția mediului își pot prezenta eventualele observații și propuneri referitoare la activitatea și amplsamentul obiectivului.

Documentația tehnică poate fi consultată la sediul firmei din Iași, Str. Chișinăului nr. 171, telefon 233000, fax 233500, sau la sediul Agenției de Protecție a Mediului Iași, Str. Th. Văscăuțeanu nr. 10.

SC INVEST HOLDING SA
Bd. T. Vladimirescu nr. 32A, tel. 032/215495, fax 032/215496

SC INVEST HOLDING SA vă asigură pătrunderea autorizată și competentă într-un domeniu de activitate absolut nou în România: **PIAȚA DE CAPITAL**. Prin aceasta vi se pune la dispoziție o linie modernă, flexibilă, rapidă și ieftină pentru obținerea fondurilor necesare întreprinderii dvs.

SC INVEST HOLDING SA vă stă la dispoziție cu următorul pachet de servicii:

A. Servicii tip "broker"
- vînzarea și cumpărarea de valori mobiliare în contul clientului;
- transmiterea ordinelor clienților în scopul executării acestora prin alți intermediari autorizați;
- deținerea de fonduri și/sau valori mobiliare ale clienților în scopul executării ordinelor.

B. Administrarea portofoliilor clienților (Portofolio Management)
- administrarea conturilor aferente portofoliilor de valori mobiliare ale clienților.

C. Consultanța economico-financiară
- asistență și evaluarea economică a societăților comerciale în vederea stabilirii politicii de investiții;
- elaborarea documentației și stabilirea soluțiilor optime pentru majorarea capitalului social și/sau finanțarea acestora prin plasament privat și/sau ofertă publică;
- comercializarea titlurilor de participare ale fondurilor deschise de investiții.

SC INVEST HOLDING SA vă oferă servicii ireproșabile în domeniul pieței de capital, bazate pe:
- bună credință și confidențialitate;
- corectitudine;
- cunoașterea și înțelegerea partenerului;
- responsabilitate financiară;
- capacitate profesională;
- respectarea reglementărilor specifice pieței;
- informarea rapidă și corectă a clientului;
- comisioane convenabile și negociabile.

Așteptăm să ne contactați în timpul cel mai scurt.

Timpul înseamnă bani!

CDR
EMIL CONSTANTINESCU
VOTAT
VOTAT
Președintele românilor

TELEGRAME

■ Canadianul **Bryan Adams,** care a împlinit 37 de ani pe 5 noiembrie, a înregistrat recent un cîntec în duet cu **Barbra Streisand**. Piesa va fi inclusă în noul film al Barbrei, ***"The Mirror Has Two Faces"***. Să ne amintim că Adams debuta acum 16 ani cu albumul ***"Bryan Adams"*** și că în 1996 a înregistrat LP-ul ***"18 Till I Die"***, de pe care au fost lansate 2 single-uri ***"The Only Thing That Looks Good On Me Is You"*** și ***"Let's Make A Night To Remember"***.

■ Coloratul clasament american **Top 200** a înghițit cu bine trei albume senzaționale. Ele au intrat direct pe primele trei locuri. Pornim de jos în sus cu discul ***"Trial By Fire"*** semnat de renumitul supergrup **Journey**. După o pauză în care s-au "agrementat" sub titulatura **Bad English** (***"When I See You Smile"***), oile rătăcite s-au întors la turmă și au revenit cu albumul de mai sus, care a oferit deja un succes pe single: ***"When You Love A Woman"***. Despre locul al doilea nu știm prea multe: **Westside Connection** - ***"Bow Down"***. Iar în vîrf, o demonstrație de conservatorism american: **Van Halen** - ***Best Of***, vol. 1 cu **David Lee Roth** solist vocal pentru cele două piese noi. Este cel de-al 5-lea album semnat de **Van Halen** care ajunge pe prima poziție în Billboard.

Rock-ul, strop cu strop

U2 între "War" și "Live Aid"

■ În martie 1983 este lansat cel de-al 4-lea album al grupului, intitulat ***"War"*** și produs de Steve Lilywhite. Discul a intrat în clasamentele britanice direct pe locul 1 și a intrat în **Top 10** din America. Albumul ***War*** a adus pe piață și două extrase pe single: ***"New Year's Day"*** (care a urcat pînă în Top 10 în Marea Britanie) și ***"Two Hearts Beat As One"***.

■ Primul album *U2 live* a fost lansat în noiembrie 1983. El este ***"Under A Blood Red Sky"***, produs de Jimmy Lovine și înregistrat la Red Rock's Amphitheatre, în Colorado, în timpul turneului american. Albumul a ajuns în ianuarie 1984 disc de platină.

■ Aleși drept grup al anului de către redactorii revistei Rolling Stones, **U2** pleacă în decembrie 1983 în turneu în Japonia. Aici grupul vizitează o expoziție de fotografii evocînd momentul Hiroshima.

■ *"The Unforgettable Fire"*. Lucrul la noul album a început în mai 1984 cu noi producători: **Brian Eno** și **Daniel Lanois**. În august, albumul era deja finalizat și grupul pornea într-un turneu de promovare. Discul a fost lansat abia în octombrie și a ajuns pe locul 1 în clasamentul britanic. Finalul anului aduce pentru **U2** titulatura de "grupul anilor '80" din partea revistei "The Rolling Stones". Din albumul prezentat mai sus au ieșit pe piață 2 single-uri: **Pride** (In The Name Of Love), cu mare succes în Anglia și Australia și **"The Unforgettable Fire"** (care a urcat "abia" pe locul 8 în Marea Britanie).

Turneul de promovare a discului **"The Unforgettable Fire"** a debutat în Noua Zeelandă și a inclus concerte la Madison Square Garden în New York și Croke Park în Dublin.

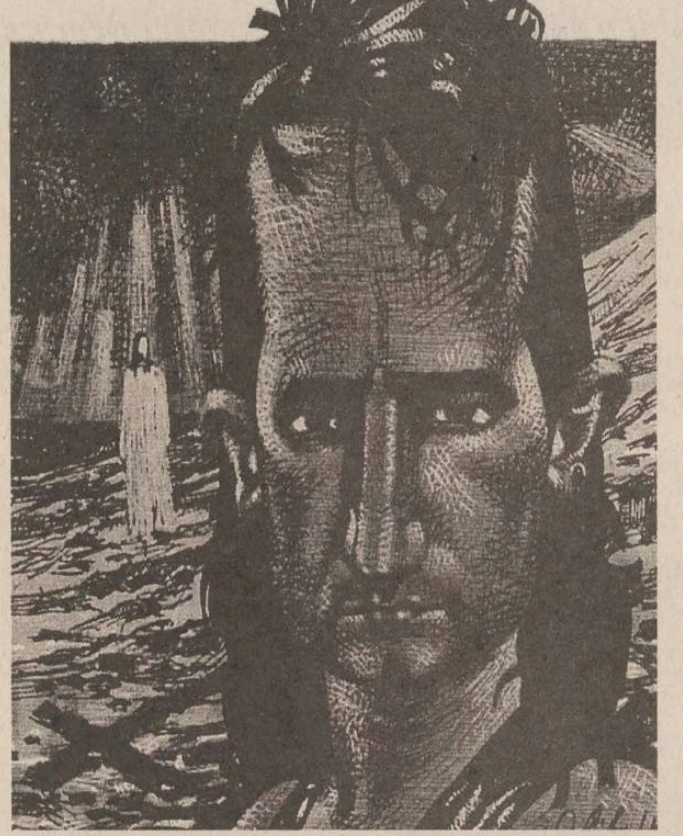

■ În iulie 1985, **U2** cîntă în superconcertul **Live Aid** după care se întoarce la Dublin pentru a înregistra un nou album. Înregistrările vor fi întrerupte în iunie 1986 pentru o serie de 6 concerte americane, intitulată "O conspirație a speranței", în cadrul unui turneu în beneficiul organizației Amnesty International.

În aceste spectacole au mai evoluat Peter Gabriel, Lou Reed, Bryan Adams, The Neville Brothers, Joan Baez și The Police. (**Sandi LEONTIEȘ**)

CINEMATOGRAFUL DE ARTĂ

Kevin Connor

L'Amerique En Otage
(America ostatică)

■ *ora 22.05, programul 2*

Aproape în toate cinematografiile, filmul politic se afirmă după cel de al doilea război mondial. Filmul politic, mai bine spus falsul film politic, apare chiar după primul război mondial, dar în țările cu regim totalitar, și sub forma alterată de propagandă. Dar dacă prin politic înțelegem o valoare, într-un sistem deschis de valori, putem afirma că, mai mult sau mai puțin direct, politicul este prezent, aproape, în orice operă de artă. De exemplu, "The Candidate" ("Candidatul"), 1972, r. Michael Ritchie, este un film politic, despre alegerile prezidențiale în SUA sau "All the President's Men ("Toți oamenii președintelui"), 1974, r. Alan J. Pakula, despre "afacerea Watergate". Dar acea capodoperă, "Intolerance" ("Intoleranță"), 1916, r. David Wark Griffitih, această vastă epopee istorică, conține și adînci sensuri și semnificații politice. Sau "Andrei Rubliov", 1966, r. Andrei Tarkovski, sau întreaga filmografie de 15 filme a lui Orson Welles.

Dintre cele mai cunoscute dar și valoroase filme politice amintesc "La bataglie di Alger" ("Bătălia pentru Alger"), 1967, r. Gillo Pontecorvo, Premiul Leul de Aur, Mostra di Venezia, și "Z", 1969, r. Costa-Gavras, Premiul Oscar pentru Cel mai bun film străin și pentru Cel mai bun montaj și Premiul juriului, Cannes, 1969.

Și filmul lui Kevin Connor, "America ostatică", o producție Franța, este un film politic. Regizorul este, încă, un obscur, neconfirmat de vreun talent de cinematografie. Autorul evocă acele zile de o îngrijorătoare tensiune din Iran, din anul 1977, cînd, după detronarea șanhișahului Mohamed Reza Pahlavi Ariamehr, prin explozia Revoluției islamice, membrii Ambasadei americane sînt ținuți ostateci, timp de 444 de zile pe teritoriul ambasadei. Prin urmare, prima calitate a filmului este riguroasă, chiar exactă documentare. Un film dinamic, bine ritmat, cu alternante de imagini de pe străzi inundate de revoluționari și imagini din interiorul ambasadei, interior devenit un spațiu simbolic, un spațiu închis. O alternanță de personaj colectiv, mulțimea entuziastă, de tipuri de revoluționari, cuprinși de febra radicalismelor și de funcționari ai ambasadei, fiecare cu caracterul său, toți formînd, însă, un grup omogen de oameni aflați într-o situație limită. O alternanță de avînt și teamă, de impetuozitate și rezervă, de avalanșă de întîmplări și așteptare, de supuși aflați într-o explozie de energie, de speranță, de libertate și de stăpîni, atît de siguri de ei, pentru prima dată aflîndu-se într-o împrejurare umilitoare. Acest eveniment, într-adevăr, a zguduit prea sigura de sine și dezinvolta Americă. O Americă atotputernică obligată să mediteze, să reflecteze și, mai ales, să negocieze. Bine dozate aceste contraste. O policromie incitantă, un montaj profesionist, scene de masă bine regizate. **(Mircea DUMITRESCU)**

"Un vis devenit realitate"

Michael Jackson este foarte încîntat de perspectiva de a deveni tată

Într-o declarație dată publicității, starul american Michael Jackson afirmă că este extrem de emoționat la gîndul că va deveni tată. Mama viitorului copil se numește Debbie Rowe și, conform reprezentanților lui Jackson, între ea și star există o prietenie de 15 ani. În aceeași declarație sînt dezmințite afirmațiile făcute de presă, conform cărora Jackson a plătit-o pe Rowe pentru a-i purta copilul. Cît despre inseminarea artificială prin care se presupune că femeia a rămas însărcinată, reprezentanții lui Jackson susțin că e o "minciună sfruntată", dar au refuzat să răspundă întrebărilor privind relația sexuală a celor doi. Muzicianul nu e încă pregătit să vorbească despre felul în care va fi crescut copilul, dar e gata să îi acorde acestuia "tot sprijinul său". Însuși starul a dat o declarație scrisă în care spune că e teribil de emoționat și că abia așteaptă nașterea acestui copil. El roagă presa: *"Vă rog să respectați intimitatea mea, a lui Debbie și a copilului... acesta este pentru mine un vis devenit realitate"*. Ziarele din întreaga lume afirmaseră că Debbie este o asistentă medicală în vîrstă de 37 de ani, pe care Jackson a plătit-o cu 500.000 de dolari pentru a-i purta copilul conceput prin inseminare artificială. Reprezentanții starului au declarat: ***"Michael regretă că vestea sarcinei lui Debbie a fost însoțită de mai multe știri false sau distorsionate și de speculații... Aceasta e o perioadă extrem de emoționantă pentru Michael și Debbie"***. Lisa Marie Presley a fost căsătorită cu Jackson aproximativ 20 de luni și a divorțat de el în ianuarie anul acesta pentru "nepotrivire de caracter". Divorțul a fost înaintat după doar cîteva luni de la un interviu televizat acordat de cei doi soți, în care Lisa Marie declarase că doarme în același pat cu soțul ei și că au o viață sexuală activă.

Adevărata istorie a blues-ului

Blues-ul Nordului (II)

Pe lîngă de-acum clasicele duo-uri de chitară putem regăsi în epocă și extravagante elaborări orchestrale, amenajate după modelul big-band-urilor de jazz din New Orleans. Instrumentele utilizate, însă, rămîneau ***"instrumentele săracilor"***: butelci de whiskey goale sau umplute într-atît încît, suflînd în gura lor, să se obțină diverse sunete, tălăngi de vacă, mandoline, chitare, kazoo-uri, piepteni și muzicuțe de gură. În sînul acestor "jug-bands", muzicuța (***pînă atunci, o simplă jucărie - N.R.***) a devenit un extrem de important accesoriu al bluesman-ului de pe axa Mississippi-Chicago.

THE MEMPHIS JUG BAND este cea mai cunoscută dintre toate aceste orchestre. Exuberantă, plină de vitalitate și de umor, **Memphis Jug Band** a fost întotdeauna dominată de personalitatea harmoniciștilor **Will Shade** și **Noah Lewis**, care au promovat muzicuța în orchestra de blues și care au fost profesorii direcți ai marii majorități ai harmoniciștilor de blues (printre care celebrii ***Sonny Boy Williamson, Little & Big Walter*** și chiar ***Charlie Musselwhite***).

De ascultat: "Memphis Jug Band - Volume 3" (JSP CD 608 / Media 7)

În fine, panorama scenei blues din **Memphis** n-ar fi defel completă, fără a-l menționa pe solistul-chitarist

SLEEPY JOHN ESTES (1904-1977). Originar din Brownsville, în zona centrală a Tennesee-ului, n-a reușit niciodată să se impună în Memphis. Importanța sa în istoria blues-ului este, totuși, considerabilă: compozitor a multor hit-uri clasice (***"Milk Cow Blues", "Drop Down Mama"*** etc), Estes a fost un solist cu uimitoare capacități vocale. În general, a fost acompaniat de harmonicistul **Hammie Nixon**, iar duetul lor anunța cu surle și trîmbițe apariția stilului ***Chicago Blues***. Nixon a exercitat o influență defel neglijabilă asupra viitorilor harmoniciști, printre care ***John Lee "Sonny Boy" Williamson***.

De ascultat: "Sleepy John Estes: 1935-1938 - Black And Blue" (254.2 / Night & Day)

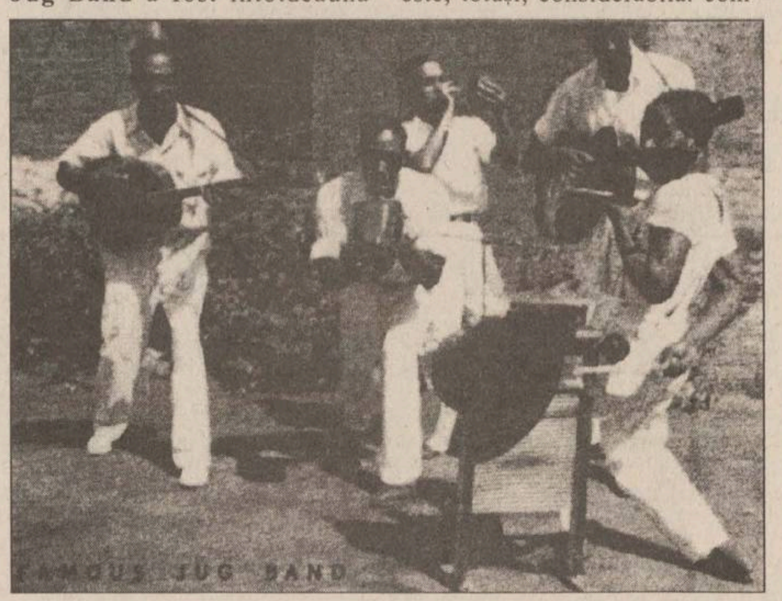

SAINT LOUIS BLUES

Saint Louis, aflat la intersecția Mississippi-ului și a Missouri-ului, a reprezentat o etapă importantă în migrația negrilor sudiști înspre Nordul USA. Blues-ul sudist, în majoritate cîntat la chitară, se va întîlni acolo cu o bogată tradiție pianistică... Binevenită întîlnire!

LONNIE JOHNSON (1894-1970), chitarist ieșit din curentele Texas și New Orleans, a făcut furori în baruri alături de pianistul **Roosvelt Sykes (1906-1983)**. Stilul lor sofisticat și urban a avut mereu tangențe cu stilul "varieteu". Pe plan muzical, **Lonnie Johnson** este unul dintre marii novatori ai chitarei moderne și ai interpretării notă cu notă, folosindu-se în acest scop pana (mediatorul). Influența sa asupra lui T-Bone Walker și a lui B.B.King a fost considerabilă.

De ascultat: Lonnie Johnson - "Steppin On The Blues" (Columbia 467 252 2 / Sony Music).

Multe alte duete de pian-chitară au rămas celebre: **Walter Davis** și **Henri Townsend, Pettie Wheatstraw** și **Charley Jordan**... În același stil, doi muzicieni din Indianapolis au aunoscut un enorm succes: pianistul **Leroy Carr** și chitaristul **Scrapper Blackwell**, creatori ai multor standarde de blues. Nenumărate antologii excelente ne permit să ne familiarizăm cu acest blues din Saint Louis, extrem de influent:

"Saint Louis Blues" (Yazzo 1030 / Media 7);

"Saint Louis Town" (Yazzo 1003 / Media 7);

"St. Louis Blues" (Wolf 110 / Night and Day);

Va urma. **(Ciprian IEȘAN)**

Fani ai muzicii autohtone, pregătiți-vă!

Casa Electrecord pregătește 29 de lansări pînă la sfîrșitul anului

Cunoscuta solistă ***Loredana Groza*** va lansa la Magazinul Muzica, pe 15 noiembrie, de la ora 14.00, albumul (CD și casetă) "Tomilio". Produs de Electrecord, albumul cuprinde 12 melodii, între care: "Lasă vremea", "Visam America", "Voi pluti", "Tomilio" și "Cu tine". Înregistrările au fost realizate în Studioul "Tomis", al Electrecordului, în perioada februarie - august 1996. Electrecord are programate 29 de lansări pînă la sfîrșitul anului, dintre care, cele mai importante sînt: ***"Margareta Pîslaru - Best Of"*** (27 noiembrie), ***"Lie Ciocîrlie - Maria Ciobanu"*** (spre sfîrșitul lunii noiembrie), ***"Utrenia și Axioane"*** în interpretarea formației "Psalmodia" (la mijlocul lunii decembrie) și un CD al lui ***Nicolae Furdui Iancu*** cu melodii din perioada interbelică ("Călugărul din Vechiul schit" și "La cules de cucuruzi"). Întrebat de ce unor soliști Electrecordul le produce compact disc, iar altora casetă audio, Grigore Petrescu, directorul general al instituției a declarat: ***"Interpreții care au un repertoriu vast și cunoscut de publicul larg merită o imprimare pe compact-disc, iar celor care sînt la începutul carierei le producem doar casete audio"***.

HOROSCOP

BERBEC
(21 mart. - 20 apr.):

S-ar putea să aveți satisfacții neașteptate, dar pentru care va trebui să luptați. Dacă vă veți menține în ofensivă, veți putea controla mai bine situația.

TAUR
(21 apr. - 20 mai):

Deprimarea care v-a cuprins nu are rădăcini în propria persoană, ci în conjuncturile exterioare. Depășiți punctul critic și pregătiți-vă pentru un nou asalt..

GEMENI
(21 mai - 21 iun.):

Lipsa de perspicacitate poate fi înlocuită cu o analiză detaliată a faptelor. Sînt semne că situația s-ar putea normaliza.

RAC
(22 iun. - 22 iul.):

Obsesiile dvs. au ca punct de plecare un obiectiv extrem de îndrăzneț, la care visați. Corelați-vă acțiunile și găsiți-vă colaboratorii de care aveți nevoie.

LEU
(23 iul. - 22 aug.):

Ambiția v-ar putea duce departe, în condițiile în care veți ști să negociați. Caracteristica acestei perioade este definită de capacitatea dvs. de adaptare.

FECIOARĂ
(23 aug. - 22 sept.):

Nu găsiți simplitatea necesară pentru a intra în rezonanță de interese cu partenerii. Crisparea nu vă face apt(ă) pentru soluțiile cele mai eficiente.

BALANȚĂ
(23 sept. - 22 oct.):

Constanța pe care v-ați impus-o în relațiile profesionale și intime vă avantajează. Cu mai multă diplomație, veți putea trece peste anumite asperități.

SCORPION
(23 oct. - 21 nov.):

Vă dezamăgesc și prietenii și rudele și colegii, cine a rămas pe dinafară? Starea proastă se datorează, de fapt, incapacității dvs. de a vă asuma eșecurile.

SĂGETĂTOR
(22 nov. - 21 dec.):

Ați putea depăși limitele care vă marchează activitatea cu un plus de exigență. Căutați un umăr pe care să vă rezemați, dar nu ca să adormiți, ci să prindeți forțe proaspete.

CAPRICORN
(22 dec. - 19 ian.):

Nevoia de stabilitate vă poate determina să forțați oarecum lucrurile. Puneți la bătaie tot arsenalul de răbdare de care dispuneți și va fi bine.

VĂRSĂTOR
(20 ian. - 18 febr.):

Va fi nevoie să faceți față unor discuții contradictorii, unde veți fi în centrul atacurilor. Pregătiți-vă cu cele mai bune răspunsuri și reacționați adecvat.

PEȘTI
(19 febr. - 20 mart.):

Starea de nemulțumire s-ar putea accentua, dar nu dispuneți de mijloacele necesare ca să înlăturați cauza. N-ar trebui să vă intereseze ce se spune despre dvs.

LEGENDA:

- *- vă paște ghinionul;*
- *- prudența e mama înțelepciunii;*
- *- n-aveți nimic de pierdut;*
- *- șansa vă surîde*

INTEGRAMA ZILEI

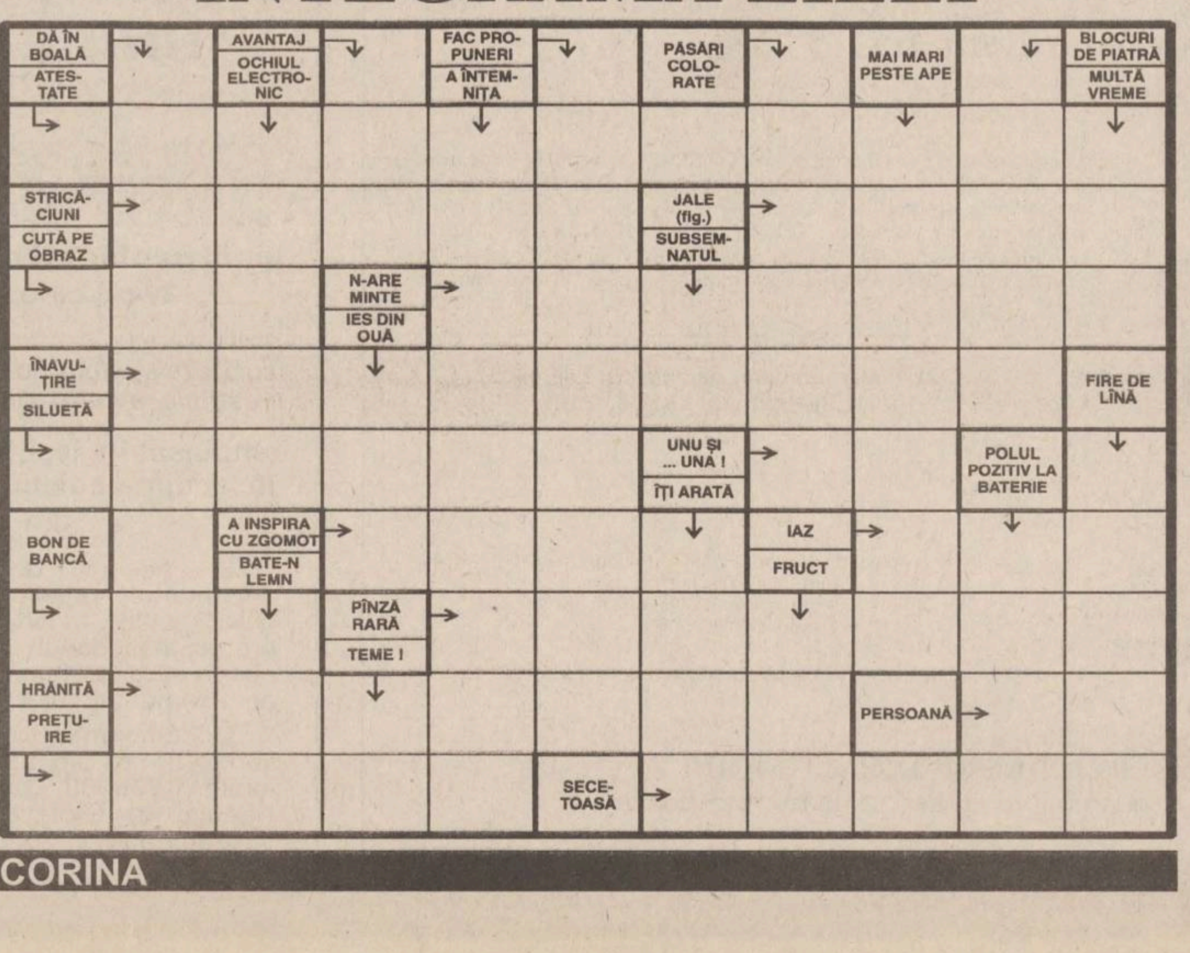

CORINA

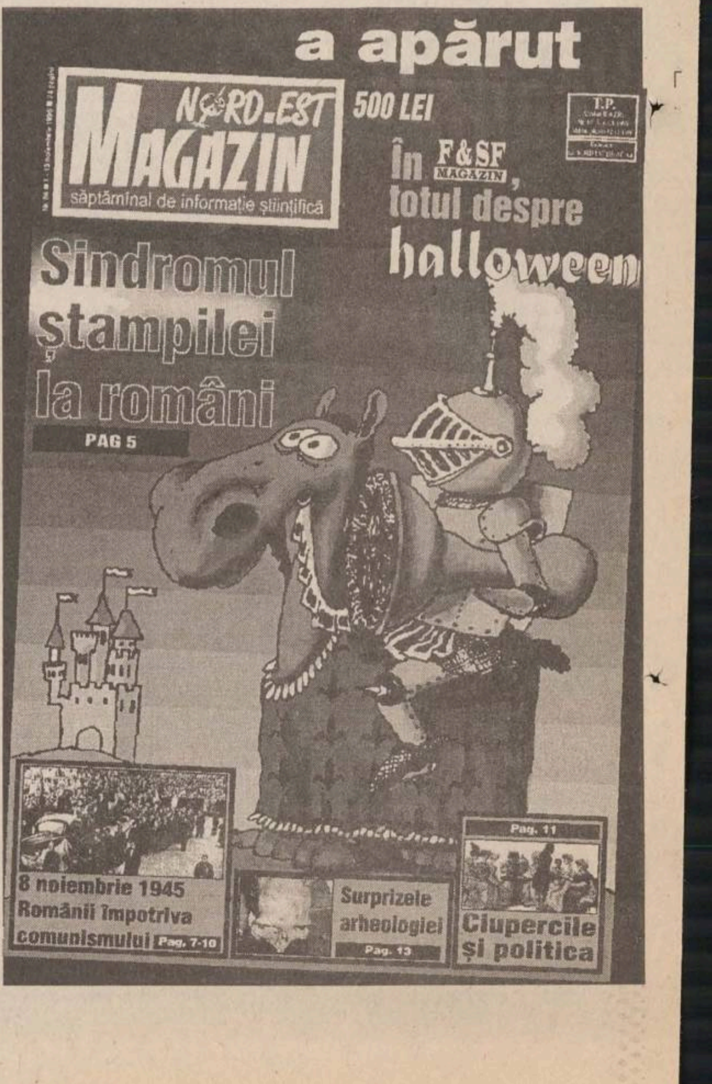
a apărut
NORD-EST MAGAZIN
săptămînal de informație științifică
500 LEI
În F&SF MAGAZIN, totul despre halloween
Sindromul ștampilei la români
PAG 5
8 noiembrie 1945
Românii împotriva comunismului
Pag. 7-10
Surprizele arheologiei
Pag. 13
Pag. 11
Ciupercile și politica

BIBLIOTECA CENTRALĂ UNIVERSITARĂ

LOCAL - pag. 2A

Tatăl vitreg al fetiței care moștenește 3 miliarde de lei a încercat să se sinucidă

LOCAL - pag. 3A

Un polițist terorizează sute de oameni la Mogoșești

INTERNAȚIONAL - pag. 8A

Secretarul de Stat al SUA, Warren Christopher, a demisionat

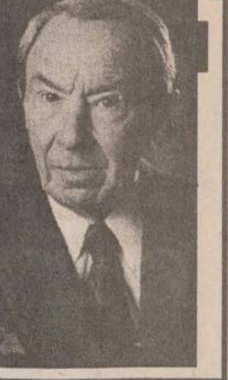

VINERI
8 noiembrie
1996
Anul VI,
Nr. 265 (1630)
16 PAGINI
600 LEI
pentru abonați - 460 lei
pentru Republica
Moldova - 50 bani

Monitorul

Ziarul care stă de vorbă cu oamenii!

SECȚIUNEA
A
ȘTIRI,
OPINII,
COMENTARII

Înainte de a anunța Poliția, Salvarea sau Pompierii, sunați la MONITORUL!
271.271

Director onorific: Aurel LEON
Redactor șef: DAN RADU

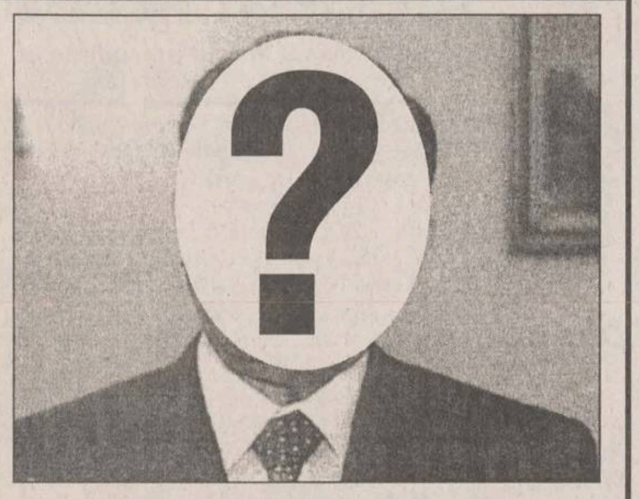

Negocieri aprinse pentru un post foarte important

Cine va fi prefectul județului?

■ *cele mai vehiculate nume sînt Dumitru Rădăuceanu și Traian Rânja*

Surse autorizate din cadrul filialei locale a Partidului Democrat susțin că viitorul prefect al județului Iași va fi ***Dumitru Rădăuceanu,*** în prezent consilier județean PD. Solicitat să confirme sau să infirme dacă dintre cele 15 prefecturi cerute la negocierile cu CDR de USD (PD și PSDR) face parte și Prefectura ieșeană, senatorul PD, ***Dan Constantin Vasiliu***, ne-a declarat că ***"la negocieri nu a fost nominalizat nici un județ"***. Senatorul PD ne-a spus că are pregătită o personalitate pentru această funcție, dar îi va dezvălui identitatea după ce posturile vor fi acordate oficial. ***"Eu mă voi da peste cap și voi face tot ce pot pentru ca Prefectura Iași să revină USD"***, a menționat senatorul PD. Pe de altă parte, acest post este vizat și de filialele locale PNL și PNȚ-CD. Numele avansat de PNȚ-CD este cel al consilierului județean ***Traian Rânja,*** proaspăt ales pe lista de deputați a filialei locale CDR. O mai veche înțelegere dintre conducerile locale PNȚ-CD și Alternativa României (AR) prevede faptul că, dacă Traian Rânja va fi ales parlamentar, să demisioneze pentru a ceda locul următorului de pe listă, reprezentantul Partidului "Alternativa României", ***Liviu Dorobăț. "Dacă Traian Rânja nu demisionează, Alternativa României va cere Prefectura Iași"***, ne-a declarat deputatul Varujan Vosganian, președintele AR, proaspăt ales senator pe lista locală CDR. Surse autorizate din cadrul filialei locale CDR ne-au precizat însă că, dacă Prefectura Iași va reveni PNȚ-CD, Traian Rânja va renunța la mandatul de deputat, deoarece ***"vrea Prefectura"***. **(Monica TOMA)**

Tragedie în comuna Victoria

Toți cei trei copii ai unei familii au murit în aceeași zi

■ *ei au vîrstele de trei, doi, respectiv un an* ■ *familia nu are bani pentru înmormîntarea celor trei*

Pentru familia Țifache, din satul Șendreni, comuna Victoria, data de 6 noiembrie va rămîne ziua în care viața celor mai dragi ființe - cei trei copii - a fost curmată mult prea devreme. ***Pavel Țifache*** de 3 ani, ***Marian Țifache*** de 2 ani și ***Daniela Țifache*** de numai un an, au murit asfixiați de fumul de la cele două perne pe care le-au aprins în cameră, cînd mama lor era plecată la depănușat porumb. Sfîșiată de durere, ***Silvia Țifache***, în vîrstă de 26 de ani, ne-a povestit cum s-au petrecut lucrurile. ***"Chiar de marți am avut o bănuială cînd mi-a cîntat cucuveaua în prag. La noi, la țară, bătrînii spun că e un semn rău să-ți cînte cucuveaua pentru că aduce supărare în casă. Miercuri, bărbată-meu a plecat să ajute un vecin la făcut gardul ca să avem un ban pentru hrana copiilor. Eu am lăsat copiii în casă și am mers la alt vecin în sat la depănușat. La prînz am venit acasă să le dau de mîncare. Nu am cine știe ce în casă. Le-am dat chișleag cu o turtă coaptă pe spuză. După aceea, le-am lăsat cîte o pară că n-aveam ce să le dau altceva să mănînce și am plecat înapoi la porumb. Parcă se zbătea inima în mine că trebuie să-i văd și pe la trei de-amiază, m-am întors la copii"***- spune mama acestora. De data aceasta nu a mai intrat în casă pentru că ***"ar fi început să plîngă și să mă tragă de poale să rămîn cu ei. Nu puteam să mai stau că mai aveam de depănușat"***, îngaimă printre lacrimi Silvia Țifache. **(Eugen RUSU)**

Continuare în pagina 2A

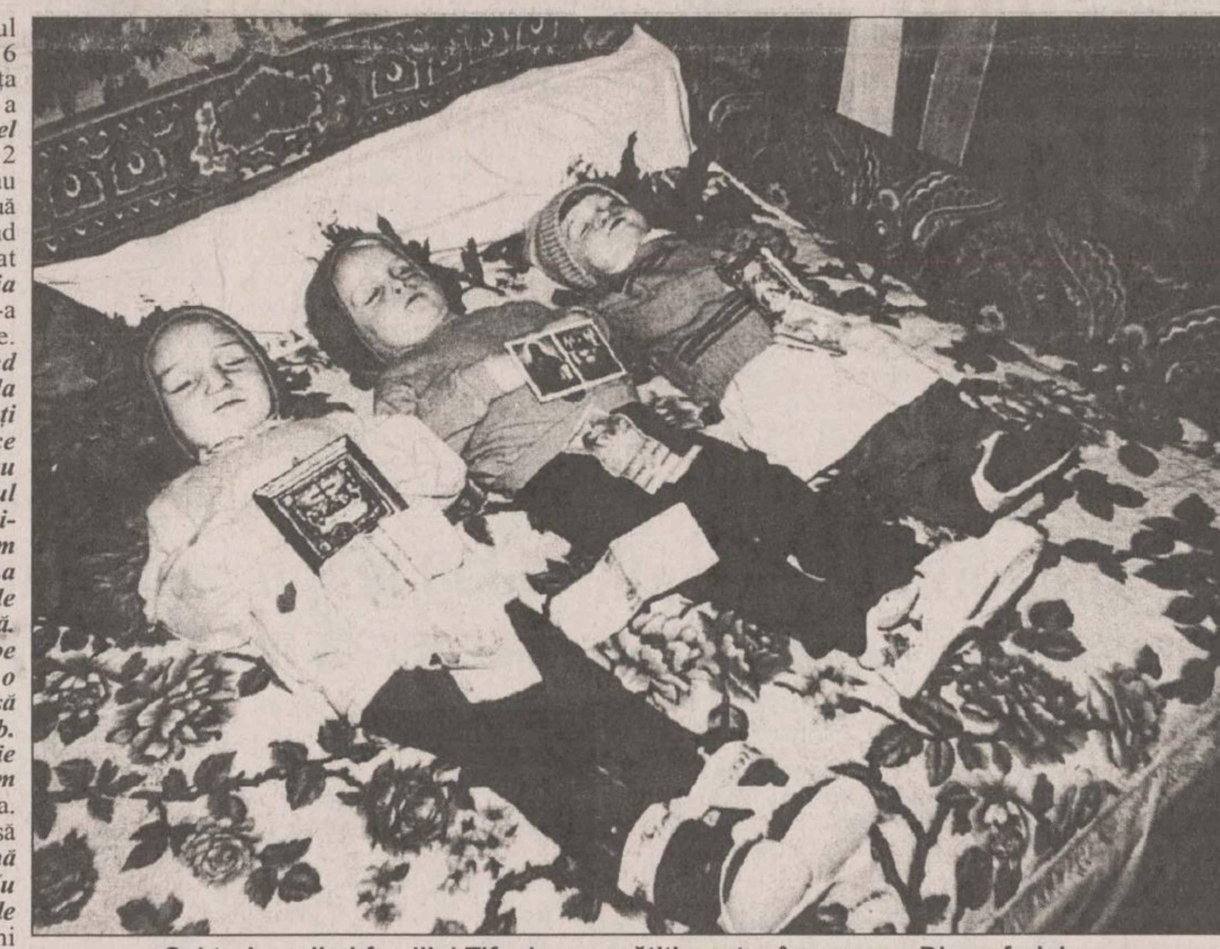

Cei trei copii ai familiei Țifache, pregătiți pentru îngropare. Din nefericire, rînduielile vor fi amînate pînă ce sărmanii soți vor găsi bani să le facă celor trei copii o înmormîntare creștinească

CDR și USD și-au strîns ieri mîinile și au semnat acordul de colaborare la guvernare

Pactul de înlăturare definitivă a regimului Iliescu

Roman îl va sprijini cu toate forțele pe Emil Constantinescu

Ieri, la Palatul Elisabeta din Capitală, s-a semnat ***"Acordului de colaborare electorală, parlamentară și guvernamentală"*** între CDR și USD, actul de naștere al unui guvern al forțelor democratice.

Înainte de scrutinul din 3 noiembrie, unele fricțiuni din sînul Opoziției lăsau să se observe o stare de răceală între cele două blocuri solide (CDR și USD) care aveau șanse să pună capăt hegemoniei pedeseriste. Totuși, trecînd peste orgolii personale, peste anumite evenimente incomplet clarificate ale perioadei imediat următoare lui decembrie '89, cei doi lideri ai Opoziției și-au dat ieri mîna. Protocolul semnat la Palatul Elisabeta nu vizează doar colaborarea electorală - mai precis, sprijinirea lui ***Emil Constantinescu*** pentru turul doi al bătăliei pentru Cotroceni -, ci și viitoarea colaborare parlamentară și guvernamentală.

Cum vor fi împărțite ministerele

Protocolul consfințește rezultatul negocierilor din zilele de marți și miercuri dintre liderii USD și CDR. Astfel, Convenției îi va reveni președinția Camerei Deputaților - se bănuiește că ***Ion Diaconescu*** va fi "urmașul" lui Adrian Năstase -, iar președinția Senatului va fi atribuită USD, fiind deja oficial nominalizat ***Petre Roman***, acesta devenind astfel cel de-al doilea om în stat. Premierul va fi desemnat de CDR, în timp ce vice-prim-ministrul va aparține de USD. (Zvonuri insistente indicîndu-l pe ***Adrian Severin*** drept titular al portofoliului.) USD i s-a mai atribuit conducerea unui minister din domeniul economic - mai mult ca sigur cel al Transporturilor -, unul din domeniul social-cultural (probabil Turismul) și unul din domeniul ordinii publice și siguranței naționale, previzibil fiind Ministerul de Interne, "candidat" fiind ***Victor Babiuc***.

Nici o negociere pînă după 17 noiembrie

Președintele CDR, Emil Constantinescu, a anunțat, ieri, că negocierile pentru formarea viitorului guvern sînt, oficial, sistate pînă după turul doi al alegerilor prezidențiale.

Liderul CDR a spus că un acord de principiu asupra viitorului guvern a fost realizat și nu este necesară continuarea discuțiilor pînă la 17 noiembrie.

Continuare în pagina 8A

GALELE
HIT
8-9 NOV
SPONSORI
POLIROM
Centrul de Promovare și Afaceri MOLDOVA Iași
Exclusiv Signs
AVATTI Industries
Bingo SCALA
Coca-Cola
Fundația Academică Petre Andrei
Hotel BUCIUM
NIPPON
Total GMC
JEANS Collection
Radio HIT 94.9FM
Marlboro Music
HIT Sound Production
HIT Advertising

"Unii poștași împrăștie zvonul că noul guvern nu va mai da pensiile"

■ *primarul crede că a început o nouă campanie de zvonuri din partea PDSR*

Primarul ***Constantin Simirad*** a declarat ieri presei locale că are unele informații referitoare la faptul că unii poștași ar face campania electorală pro-Iliescu, împrăștiind zvonuri calomnioase la adresa CDR. ***"Un profesor de la țară mi-a comunicat că unii poștași au anunțat în mediul rural că nu vor mai aduce pensiile la țărani, pentru că noul guvern, care va fi format de opoziție, nu va mai aloca fonduri de la buget pentru achitarea pensiilor. Consider că acest zvon este similar cu telefoanele «otrăvite», fiind lansat de PDSR. Am declarat în mai multe rînduri că CDR trebuie să dezmintă în permanență zvonurile minicinoase răspîndite de PDSR"***, a precizat primarul Iașului. Constantin Simirad nu a oferit alte amănunte și nu a specificat numele vreunei localități în care să se fi întîmplat acest lucru. **(Brigitta SCHLICH)**

Numai cu noi veti realiza bauturi de calitate!
S.C. MBH STAR S.A.
ofera la preturi fara concurenta
ALCOOL ETILIC
din cereale • dublu rafinat • calitate deosebita
TEL./FAX 030/ 461986, 030/ 464044, 030/ 522811

La întrunirea Comitetului Național PAC din 23 noiembrie

Primarul Simirad va cere demisia de onoare a lui Nicolae Manolescu

■ *Constantin Simirad a declarat că a discutat în principiu cu senatorul de Iași Varujan Vosganian pentru o posibilă fuziune PAC - PAR* ■ *planul de reabilitare a PAC în viziunea primarului Iașului are în prim plan figura senatorului Vosganian, un posibil președinte al PAC* ■

Nemulțumit de rezultatul alegerilor din 3 noiembrie, obținut de Alianța Națională Liberală, primarul ***Constantin Simirad*** a declarat că va cere schimbarea conducerii PAC la întrunirea Comitetului Național al PAC, care va avea loc pe 23 noiembrie. La această întrunire, primarul Simirad va solicita convocarea pentru luna ianuarie a congresului PAC, unde va anunța cele hotărîte, funcția de conducere a partidului urmînd a fi asigurată interimar de o persoană oarecare. ***"Voi cere personal demisia de onoare a lui Nicolae Manolescu și a celorlalți membrii din conducerea partidului, pentru că au făcut de rușine formațiunea noastră. Cînd primarul orașului Sibiu a fost suspendat din funcție, Manolescu nu a reacționat în nici un fel, în timp ce Vadim Tudor se bătea în Senat pentru un primar PRM dintr-o comună oarecare. De cînd am aflat rezultatul alegerilor nici măcar nu mai pot dormi: Nicolae Manolescu a obținut 86.000 voturi din toată țara în timp ce eu, la alegerile locale - cînd am candidat pentru funcția de primar, am avut peste 100.000 voturi doar din Iași. Consider că acest eșec se datorează politicii nechibzuite adoptate de Dinu Patriciu și Nicolae Manolescu, acesta din urmă asumîndu-și responsabilitatea pentru rezultatul alegerilor. Pur și simplu îmi este rușine de ieșenii care au votat cu ANL pe 3 noiembrie, în urma îndemnurilor mele"***, ne-a declarat ieri primarul Constantin Simirad, vicepreședinte PAC Iași. Urmare celor menționate mai sus, primarul Iașului a detaliat modul în care vede redresarea PAC. În viziunea sa, singura posibilitate viabilă pentru o reabilitare a partidului ar fi o fuziune prin absorbție cu Partidul Alternativa României (PAR), formațiune condusă de senatorul de Iași, ***Varujan Vosganian.***

Totodată, conform unei știri MEDIAFAX difuzată ieri, ***Nicolae Manolescu*** - președintele PAC, a criticat graba cu care primarul Iașului, Constantin Simirad îi acuză pe liderii ANL pentru eșecul în alegeri. Nicolae Manolescu a mai declarat agenției MEDIAFAX că ***"domnul Simirad încearcă să-și justifice propriile erori aruncîndu-le în spatele altora". "Aș fi dorit ca domnul Simirad să aștepte Comitetul Național pe care eu l-am convocat chiar înainte de comunicarea rezultatelor alegerilor, în scopul de a analiza ceea ce s-a întîmplat. Graba cu care domnul Simirad împarte răspunderi și vinovății nu mi se pare firească"***, a mai opinat Manolescu. El a menționat că, pentru eșecul din alegeri, conducerea PAC își va asuma răspunderea, dar nu pentru că acest lucru este solicitat de Simirad, ci ***"fiindcă așa e normal"***. **(Brigitta SCHLICH)**

Citiți zilnic
Monitorul
pe Internet
http://www.nordest.ro/
Nord Est Communications S.A.
tel. 032 - 271333, fax 032- 270415
E-mail: necomm @ necomm.ro

CDR
EMIL CONSTANTINESCU
VOTAT
VOTAT
Președintele românilor

MONITORUL DE IAȘI

În scolile unde vor fi sectii de votare

Elevii nu vor învăța pe 15 și 18 noiembrie

Ministerul Învățămîntului a hotărît ca în școlile în care sînt organizate secții de votare să nu se învețe în zilele de 15 și 18 noiembrie. În cazul în care procesul de organizare a secțiilor de votare nu obstrucționează activitatea de învățămînt, elevii se vor prezenta la cursuri. Orele pierdute datorită alegerilor din 3 noiembrie, cît și a celor din 17 noiembrie vor fi recuperate la datele hotărîte de conducerile școlilor. **(S. CRAUS)**

Sîmbătă, la Starea Civilă

86 de căsătorii într-o singură zi

Sîmbătă, 9 noiembrie a.c., la Serviciul de Stare Civilă al Primăriei Iași se vor oficia 86 de căsătorii, ceea ce reprezintă recordul din acest an al personalului acestui serviciu. Vechiul record era de 71 de căsătorii oficiate în aceeași zi, după cum ne-a declarat Alina Lungu, ofițer al Serviciului de Stare Civilă Iași. "Numărul mare de căsătorii se datorează faptului că este ultima sîmbătă înaintea Postului Crăciunului. Săptămîna viitoare vom avea mult mai puțină activitate. Facem tot posibilul ca sîmbătă să ne organizăm cum trebuie", ne-a mai declarat Alina Lungu. Foarte interesant este faptul că pe 9 noiembrie a.c. vor oficia cîte o căsătorie, mai întîi viceprimarul Vasile Dumitriu, urmat de viceprimarul Ștefan Ungureanu și apoi de primarul Constantin Simirad. **(M. GIUBERNEA)**

La Universitatea Tehnică

Cadrele didactice trebuie să-și demonstreze competența

Universitatea Tehnică "Gh. Asachi" va începe, în luna ianuarie 1997, derularea procedurilor privind evaluarea și promovarea cadrelor didactice care predau la respectiva instituție. Criteriile de evaluare ale cadrelor didactice universitare au fost stabilite de Universitatea Tehnică "Gh. Asachi", și urmăresc rezultatele în activitatea didactică, științifică, publicistică pe probleme educaționale și culturale, atestarea ca experți, apartenența la diverse societăți cu caracter științific precum și ținuta morală a acestora. Pînă la sfîrșitul anului în curs, Ministerul Învățămîntului va transmite universității menționate un alt set de criterii de evaluare complementar celui enunțat anterior. De asemenea, Ministerul Învățămîntului va colabora pentru stabilirea comisiilor de evaluare a cadrelor didactice universitare. Și studenții vor putea să participe la activitatea de evaluare a cadrelor didactice universitare. Ei vor avea posibilitatea să facă o serie de observații prin intermediul unor teste, alcătuite de psihologi, referitoare la profesorii ce urmează să fie evaluați. **(Ovidiu MARDARE)**

Dramă în familia fetiței care moștenește 3 miliarde de lei

■ *tatăl vitreg al acesteia a încercat să se sinucidă* ■ *el nu a mai putut suporta tensiunea din familie iscată de posibila moștenire* ■

Drumul spre posibila moștenire fabuloasă a început pentru Linda Makoutu cu un ghinion

În ciuda faptului că doar peste cîteva săptămîni, ar fi putut fi unul din cei mai bogați ieșeni, dacă s-ar fi confirmat moștenirea ***Lindei Makoutou Ngondei,*** tatăl vitreg al acesteia, ***Constantin Andronic*** (38 ani), a încercat să se sinucidă. Bărbatul a înghițit conținutul unui tub cu fenobarbital și al unuia cu diazepam, după care a intrat în comă. Doar intervențiile prompte ale medicilor de la Clinica medicală de urgență l-au scos din această stare, fapt care, surprinzător, nu l-a bucurat pe Constantin Andronic. Deloc speriat de situația în care se afla, pacientul ne-a mărturisit că spera să nu mai scape cu viață. ***"M-am săturat de starea aceasta tensionată din familie, care nu mai contenește de cînd cu moștenirea Lindei. Soția mi-a distrus casa, viața și m-a făcut să-mi fie silă de mine. Voi încerca din nou să mă sinucid, pentru mine viața nu mai are nici un sens",*** repeta deprimat Constantin Andronic. Soția sa, Elena, este însă de altă părere, motivînd tentativa de sinucidere a soțului ca fiind o încercare de a o opri să plece împreună cu Linda în Gabon, temîndu-se că nu se va mai întoarce și va rămîne singur cu cei trei copii ai lor. Vă reamintim că Linda Makoutou Ngondei este presupusa moștenitoare a unei averi de 3 miliarde lei, rămase în urma decesului tatălui său - Edmond Makoutou Ngondei. În ciuda celor întîmplate, Elena nu renunță la plecarea în Gabon: ***"Sînt optimistă în ceea ce privește moștenirea, deoarece, dacă valoarea ei ar fi fost nesemnificativă, fratele lui Edmond nu ar mai fi insistat să venim urgent acolo".*** Cert este că tatăl vitreg, în urma încercărilor repetate de a afla adevărul, nu a mai avut nici o speranță, văzîndu-se rămas pe drumuri, cu enorme datorii și cu trei copii de întreținut. **(Laura HUSARU)**

Tragedie în comuna Victoria

Toți cei trei copii ai unei familii au murit în aceeași zi

Continuare din pagina 1A

A legat ușa de la casă cu o sîrmă *"să știe vecinii că este plecată".* Între timp, conform informațiilor furnizate de Poliție, ***"cei trei copii au găsit cutia de chibrituri ascunsă sub o pernă și au început să se joace cu ea. Astfel, au aprins cele două perne de puf din cameră și din cauza fumului s-au asfixiat".*** De menționat că focul nu s-a extins și, prin urmare, incendiul nu a luat amploare. Cînd ***Silvia Țifache*** s-a întors pentru a treia oară, în jurul orelor 16.30, a văzut cum ieșea fum pe la ușă. ***"Am tras de ușă și m-am repezit la pătuț de unde am luat fetița de un an. Abia puteam să mai respir cînd am intrat și am scos băiețeii din cameră. Cînd am ajuns cu ei afară și am văzut că nici unul nu mai respiră am urlat de durere"*** spune cu glasul sugrumat de plîns mama celor trei copii. Așa a fost găsită de vecinii care n-au mai putut să facă nimic pentru salvarea celor trei. ***Paulică Țifache,*** tatăl lor, este un om terminat. ***"Pentru ei am muncit pînă acuma. De cînd mă știu am lucrat cu ziua. De la stat nu am primit nici un ban pentru că n-am fost salariat. Acum, cu așa nenorocire pe cap, nu mai am nici o speranță. Cu mare greutate am strîns bani de la rude și de la vecini pentru sicrie dar mai mult, sincer vă spun, nu am de unde. Sîntem săraci și pe noi cine să ne ajute aici la Șendreni într-un sat uitat de lume?",*** se întreabă cu durere Paulică Țifaru. Aneta Țifache, bunica celor trei copii decedați este și ea dezarmată în urma acestei nenorociri. ***"Cînd îmi văd nepoțeii cum stau întinși pe pat nu pot să cred că-s morți; parcă dorm. Mă doare sufletul că nu am nici măcar colaci de pomană. De altele trebuincioase, acum, la îngropăciune, mi-e și rușine să spun că nu am. Am cerut sprijin în sat, da nimeni nu-i chiar așa bogat aici."*** Precizăm că familia Țifache, deși este considerată de săteni foarte harnică, are o situație materială mult sub limita subzistenței. Aceasta se datorează în mare parte faptului că o majoritatea veniturilor au fost cheltuite pentru a-l opera pe băiețelul cel mare, Pavel, de 3 ani, care s-a născut cu un defect și nu putea vorbi.

Ion Amihăesei este învinuit de Curtea de Conturi

■ *sume importante acordate după priorități ciudate* ■ *fostul președinte al Consiliului Județean este acuzat și de nereguli financiare în cazul construcției de locuințe pentru tinerii căsătoriți* ■

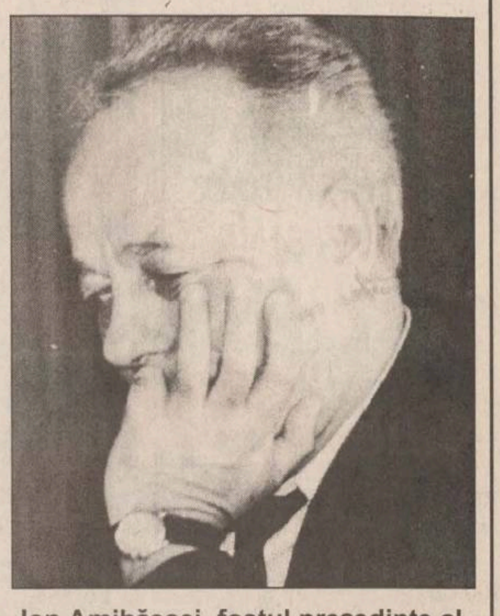

Ion Amihăesei, fostul președinte al Consiliului Județean Iași

Astăzi, membrii ***Delegației permanente a Consiliului Județean*** (CJ) Iași au ocazia să discute modul în care au fost administrate fondurile județului în perioada în care CJ Iași a fost condus de PDSR. Pe masa lor se va afla procesul verbal întocmit în urma controlului desfășurat de ***Curtea de Conturi a României,*** Direcția de Control Finaciar a județului Iași, la CJ Iași. Controlul a fost efectuat între 9 septembrie - 15 octombrie a.c. și s-a analizat perioada 1 ianuarie 1994 - 30 august 1996, deci perioada corespunzătoare mandatului fostului președinte ***Ion Amihăesei.*** S-a efectuat un control tematic asupra utilizării resurselor financiare puse la dispoziție de către stat pentru finanțarea finalizării blocurilor de locuințe aflate în diferite stadii de execuție, potrivit prevederilor OG nr. 19/1994 - referitoare la locuințe pentru tinerii căsătoriți pînă în 30 de ani. Deși nu se pomenește de deturnări de fonduri, în procesul verbal se stipulează că la repartizarea sumelor pe fiecare bloc de locuințe nu a fost respectată ordinea de prioritate. La Consiliul Municipal Pașcani, din totalul sumelor alocate din depozitul MLPAT de 9,9 miliarde de lei, s-a alocat suma de 3,4 miliarde lei, deci 34,18%, sumă ce a fost utilizată aproape în întregime pentru blocuri aflate în stadiu de fundație și cu structura în execuție și nu pentru cele aflate în starea de finisaj foarte avansat. La Iași, în loc să se aloce fonduri pentru blocul 65 din Lunca Cetățuii, nu se repartizează acestui bloc nimic, dar se repartizează 308 milioane de lei pentru blocul 7A Lăpușneanu, aflat în centrul municipiului. Răspunderea pentru nerespectarea ordinei de priorități revine fostului președinte Ion Amihăesei, după cum scrie în procesul verbal. S-au mai încălcat prevederile din Normele metodologice pentru punerea în aplicare a OG nr. 19/1994, care prevăd ***"consiliile județene, pe baza înțelegerii cu consiliile locale pe teritoriul cărora se află locuințele în diverse stadii de execuție, vor repartiza acestora sumele necesare terminării lucrărilor la locuințe".*** Conducerea CJ Iași nu a respectat acest lucru și a derulat fondurile printr-un cont deschis la BRD al CJ Iași și nu prin consiliile locale respective.

Astăzi, membrii Delegației permanente a CJ Iași vor decide ce trebuie să întreprindă în cazul neregurilor constatate. **(M. GIUBERNEA)**

În atenția șomerilor

106 locuri de muncă în Serviciul de întreținere al Universității Tehnice

■ *salariile oferite variază între 120.000 și 170.000 de lei*

La ***Universitatea Tehnică "Gh. Asachi"*** sînt vacante 106 posturi pentru personalul de întreținere. Respectivele posturi au fost înregistrate la Serviciul administrativ și la cel tehnic. După cum a precizat ***prof. dr. ing. Mihai Gafițanu,*** rectorul universității amintite, numărul ridicat de posturi vacante înregistrat la sectorul de întreținere se datorează, în primul rînd, neîndeplinirii de către angajați a obligațiilor contractuale. Al doilea factor care a determinat diminuarea personalului de întreținere îl reprezintă salariile mici prevăzute pentru această categorie profesională, de către Ministerul Învățămîntului. Pentru remedierea disfuncțiilor apărute ca urmare a diminuării personalului de întreținere, Universitatea Tehnică "Gh. Asachi" va angaja, în perioada imediat următoare, 24 de instalatori și lăcătuși-mecanici, 20 de paznici, 7 îngrijitoare și 4 telefoniste. Precizăm că salariile de bază pentru personalul ce urmează să fie angajat variază între 120.000 - 170.000 lei/lunar brut. **(Ovidiu MARDARE)**

Începînd de ieri, au început migrenele pentru cei cu musca pe căciulă

Magistrații completează formulare de declarare a averilor

■ *case, bani, aur, mașini etc., trebuie menționate în aceste formulare* ■ *pentru declarații false, semnatarii vor răspunde penal* ■ *averile ilicite vor fi vîndute la licitație* ■

Începînd de ieri, 7 noiembrie, magistrații, grefierii și executorii judecătorești din Iași au început să completeze formulare prin care își declară averea. Acțiunea, declanșată în urma apariției Legii privind declararea averii demnitarilor, magistraților, funcționarilor publici și a unor persoane cu funcții de conducere, se va încheia marți, 12 noiembrie.

Averile reprezintă în opinia legiuitorului bunurile imobile (locuințe, spații comerciale, spații de producție etc.) și bunuri mobile (colecții de artă, numismatice, filatelice, depuneri la CEC, bănci, autoturisme, bijuterii etc.). Declarația averilor se va completa pe formulare tip care au fost distribuite din prima zi a acestei acțiuni. Confidențialitatea celor declarate este obligatorie. Formularele ajung la președintele fiecărei instanțe (care ia act de cele declarate) care, la rîndul său, le introduce într-un plic sigilat care va fi expediat Consiliului Superior al Magistraturii. Precizăm că în cazul în care cele declarate nu corespund adevărului, semnatarul va răspunde penal pentru fals în declarații. Cele declarate în formulare vor fi verificate de o comisie de cercetare care va funcționa pe lîngă fiecare Curte de Apel. Pînă în momentul de față însă, nu s-a stabilit cine va desemna membrii aceste comisii (Consiliul Superior al Magistraturii sau președinții Curții de Apel). Cert este însă că din comisie vor face parte doi judecători de la Curtea de Apel și un procuror de la Parchetul de pe lîngă Curtea de Apel, desemnați pentru o perioadă de trei ani. Mai menționăm că averile categoriilor enumerate mai sus vor fi controlate din patru în patru ani. Procedura de cercetare a averilor poate fi declanșată numai dacă se formulează o cerere. Din păcate însă această cerere nu poate fi făcută decît de prim-procurorul Parchetului de pe lîngă Curtea de Apel sau de către conducătorul instituției la care funcționează cel cercetat sau chiar de către persoanele cărora li s-au adus imputări cu privire la proveniența averii, adică chiar de către semnatarul unui formular de declarare a averii. Legea prevede că sesizările anonime nu pot duce la declanșarea acțiunii de control al averii.

Dacă se constată că bunurile au o proveniență ilicită vor fi confiscate, apoi vor fi vîndute la licitație. Banii rezultați din vînzare vor intra în bugetul de stat. Dacă bunurile sînt obiecte din metale rare, pietre prețioase, obiecte de artă, colecții de valoare și obiecte de muzeu, vor fi depuse la Banca Națională a României sau, după caz, la Ministerul Culturii, urmînd a fi valorificate, de asemenea, prin vînzare sau licitație. **(Adina SCUTELNICU)**

Microbuze pentru transportul copiilor la școală

■ *două comune din județ vor primi două astfel de mașini*

Inspectoratul Școlar Județean Iași a achiziționat, prin Ministerul Învățămîntului, 2 microbuze care vor fi destinate transportului elevilor din școlile situate la distanțe mari de locul în care aceștia locuiesc. Ministerul Învățămîntului a desemnat 5 județe, printre care se află și Iașul, care să beneficieze de această facilitate, iar decizia a fost luată în conformitate cu o nouă hotărîre guvernamentală, emisă în urmă cu cîteva zile, care prevede transportul școlarilor din sate, spre școala centru din comuna de care aparțin. I.S.J Iași a hotărît ca un microbuz să fie oferit Casei de Copii din Hălăucești, ai cărei elevi învață într-o școală aflată la o distanță apreciabilă față de aceasta. ***"După un studiu privind posibilitățile de desemnare a numărului de școli cu învățămînt simultan din comunele din județului Iași, una din comunele Miroslava, Vlădeni, Heleșteni, Todirești, Țibănești, Al.I. Cuza, Andrieșeni sau Răducăneni va primi cel de-al doilea microbuz în folosință. În funcție de starea drumurilor din satele aferente comunei respective, vom hotărî care dintre cele 8 comune va deveni deținătoarea mijlocului de transport",*** a declarat ***Rodica Luca,*** inspector general al I.S.J. Iași. **(Anca DEBOVEANU)**

Începînd de săptămîna viitoare

5000 lei pe oră pentru parcarea mașinii în Piața Unirii

■ *intrarea se va face prin fața hotelului Traian, iar ieșirea prin dreptul magazinului Decora*

Primarul ***Constantin Simirad*** a declarat ieri că, începînd de săptămîna viitoare, vor fi utilizate barierele de la intrarea în Piața Unirii. Conform Hotărîrii Consiliului Local Iași, staționarea autoturismelor în această zonă (cea din fața hotelurilor Traian și Unirea) este posibilă numai după achitarea unei taxe de 5000 lei/oră. Accesul în Piața Unirii se va face prin fața hotelului Traian, iar ieșirea din zonă va fi prin fața magazinului "Decora". ***"Aștept să fie terminate cele două gherete ale taxatorilor care vor încasa sumele plătite de cei ce vor dori să-și parcheze autoturismul în Piața Unirii. Cred că săptămîna viitoare va intra în funcțiune această modalitate de acces al mașinilor în piață",*** ne-a declarat ieri primarul Iașului. **(Brigitta SCHLICH)**

La Universitatea "Al. I. Cuza"

Academicianul Gheorghe Platon a fost ales președinte al Colegiului de Onoare

În cursul zilei de ieri a fost ales președintele ***Colegiului de Onoare al Universității "Al. I. Cuza",*** în persoana ***academicianului Gheorghe Platon.*** Colegiul cuprinde șapte membrii, considerați ca fiind cadre didactice cu înaltă ținută morală și profesională. Colegiul va analiza toate problemele care țin de încălcarea deontologiei profesionale sau de nerespectarea prevederilor Cartei și va propune sancțiuni pentru astfel de situații. De asemenea, în acest organism se vor discuta conflictele sociale ce apar la nivelul universității. Deocamdată nu au fost stabilite în detaliu competențele Colegiului de Onoare, ele urmînd să fie hotărîte la următoarea ședință. **(S.A.)**

Monitorul
angajează
Secretari de redacție
Condițiile necesare sînt perfecta cunoaștere a limbii române și noțiuni solide despre programele de Desktop Publishing (preferabil QuarkXPress, CorelDraw și Adobe Photoshop)
Înscrierile se fac la secretariatul ziarului,
str Smîrdan 5, cam. 3, zilnic, între orele 10-18

S.C. IMPEX ROMCATEL S.A.
Producție, consulting, service electronica, electrotehnica, automatizări
TRANSFORMATOARE TOROIDALE
de rețea și cu aplicații de înaltă frecvență
REBOBINĂRI DIVERSE
DOAR NOI VĂ ASIGURĂM CEA MAI BUNĂ VARIANTĂ !
IAȘI, str. Lascăr Catargi nr.22, ☎ 032-211328, tel./fax 032-211280

Începînd cu data de **1.11.1996**,
SC COMAT SA Iași
este unic distribuitor pe Moldova a produselor
SC MEFIN SINAIA
practicînd prețul de vînzare al producătorului.
Relații suplimentare la sediul societății din Iași,
Str. Sergent Grigore Ioan nr. 7
sau la ☎ 032/156300 int. 120-121.

DANIS®
Producător de tricotaje
livrează din stoc sau la comandă tricotaje tip lînă pentru copii și adulți într-o gamă deosebită de modele.
Roman, str. Mihai Eminescu, nr. 5-7
Telefon/Fax: 033-733334

Partenerul de afaceri ideal!
IASICON
B-dul T. Vladimirescu nr. 32A - Iași
Tel. 215495, 215785; Fax: 215496

SC METALO Chimice SA
Str. Sf. Lazăr nr. 4, bl. P. Curcanu, tel. 032/116162, fax 032/114407
organizează concurs
pentru ocuparea următoarelor posturi:
➲ **analist programator**
condiții: studii de specialitate, 5 ani vechime în domeniu și vîrsta pînă în 35 de ani
➲ **conducător motostivuitor**
condiții: calificare în domeniu vîrsta pînă în 35 de ani
Relații suplimentare ☎ 116162/int.18.

SC METALO Chimice SA
Str. Sf. Lazăr nr. 4, bl. P. Curcanu, tel. 032/116162, fax 032/114407
oferă spre închiriere - colaborare
următoarele spații comerciale:

- C. 99	str Păcurari bl. 554	- 306 m.p.
- C. 217	Bd. Independenței, bl. C1-5 (mag. Mobilă - subsol)	- 195 m.p.
- C. 247	Nicolina, bl. 966 (Moldexim)	- 315 m.p.
- C. 253	str. Oancea nr. 355	- 32 m.p.
- C. 267	CUG, bl. 1001	- 91,37 m.p.

Cererile solicitanților vor fi depuse
la secretariatul societății
zilnic, între orele 7.30-15.30.

ECOGRAFII
ecograf ultraperformant
Policlinica nr. 2 (Industrială) Iași
Efectuăm ecografii
➢ abdominale (rinichi, ficat, pancreas),
➢ glanda tiroidă
➢ ginecologie
➢ sarcină și glanda mamară
➢ explorări vasculare cu Doppler color.
Specialiști de înaltă ținută profesională
asigură calitatea investigațiilor
dr. Cătălina Arsenescu
dr. Veronica Tănase
dr. Liliana Jurcă
dr. Ivona Lupașcu
Tel: 133088, program zilnic

Pe mîinile cui au fost lăsate armele și datoria de a veghea la respectarea legilor?

Un polițist terorizează sute de oameni la Mogoșești

■ *Petrică Rățoi este mutat disciplinar în localitate* ■ *a bătut zeci de oameni, a înjurat sute de țărani, a scos ochiul unui cal ca să-l pedepsească pe stăpîn etc.* ■

Cea mai contesatată persoană din localitatea Mogoșești este ***Petrică Rățoi, plutonier major,*** ajutor al șefului de post din localitate, care se laudă că este rudă apropiată a primarului din Pașcani. Acesta a fost mutat disciplinar de la Poliția judiciară Iași, în comuna Mogoșești, în urmă cu aproximativ 2 ani. În această perioadă a devenit un personaj celebru în zonă, atrăgîndu-și ura și dispreţul sătenilor. ***Primarul comunei, Vasile Ciobanu,*** a declarat că din iunie de cînd a fost ales primar a primit un număr foarte mare de reclamații la adresa lui Petrică Rățoi. ***"Se poartă foarte urît cu oamenii. Îi înjură, îi amenință, pe unii îi bate. Se leagă de tineri în discotecă, împiedicînd înfiriparea unor prietenii. Umblă beat și face propagandă pentru PDSR, deși nu are voie, fiind un funcționar public"***, ne-a spus primarul Vasile Ciobanu. Acesta a precizat că ar dori ca polițiștii să fie colaboratorii săi și nu dușmani. ***"Singurul rol al acestora este să apere interesele sătenilor, nu să-i batjocorească"***, a afirmat primarul. Iată cîteva din cele mai grave plîngeri făcute de săteni împotriva lui Petrică Rățoi. În seara zilei de 5 noiembrie a.c., directorul Căminului cultural din Mogoșești, ***Vasile Alexoae,*** a fost bătut de polițist și i-au fost rupte hainele chiar în incinta instituției. Motivul agresiunii a fost acela că Vasile Alexoae discuta despre Emil Constantinescu și alegerile din 3 noiembrie. ***"Petrică Rățoi aflat în stare de ebrietate a început să mă înjure, să-mi jignească familia și m-a amenințat că dacă fac politică mă împușcă, îmi dă foc la casă, ca să ardem ca șobolanii, eu și familia mea. Plutonierul a spus că «nu are ce căuta» la conducerea țării niște hoți și golani ca cei din CDR"***, ne-a povestit Vasile Alexoae. La scurt timp, Petrică Rățoi l-a tras afară pe director și a început să-l bată. ***"M-a lovit în ochiul drept, apoi mi-a tras cu capul în nas și m-a înnăbușit sîngele"***, ne-a declarat victima. În final, Vasile Alexoae a solicitat să i se rezolve cazul lui și a celorlalți consăteni timorați de comportamentul lui Petrică Rățoi. ***"Sătenilor le-a fost frică să-l reclame, pentru că acesta ne-a amenințat cu moartea"***, a încheiat directorul. În urma loviturilor aplicate, victimei i s-au prescris trei zile de îngrijiri medicale, de către Laboratorul Exterior de Medicină Legală. A doua reclamație făcută împotriva ajutorului șefului de post este a Elenei Blegeanu, 40 ani, din comuna Mogoșești.

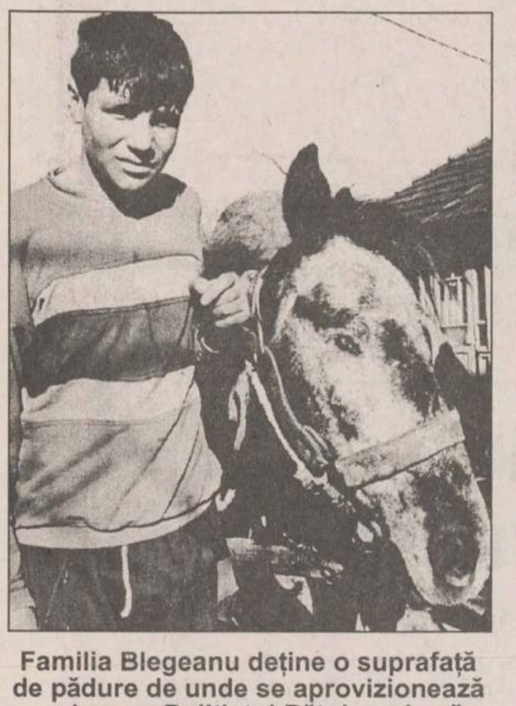

Familia Blegeanu deține o suprafață de pădure de unde se aprovizionează cu lemne. Polițistul Rățoi crede că lemnele sînt furate și, într-o zi, a bătut unul din caii familiei, care, de atunci, nu mai vede cu un ochi.

Într-o seară, pe la mijlocul lunii februarie, anul acesta, ***Elena Blegeanu*** împreună cu băiatul ei au fost în pădurea care aparține familiei, pentru a aduce o căruță cu lemne. În drum spre casă, s-au întîlnit cu Petrică Rățoi îmbrăcat în polițist și în stare avansată de ebrietate. Acestuia i s-a năzărit că lemnele nu ar fi ale femeii și i-a pretins acesteia să meargă la sediul Poliției pentru a le descărca. ***"Eu nu am vrut să mă duc, căci erau lemnele mele, dar el a început să mă înjure și să mă amenințe cu moartea, pe mine și pe copilul meu. Văzînd că nu merg, a scos pistolul și m-a amenințat că mă împușcă"***, ne-a spus Elena Blegeanu. Speriată, femeia și copilul au întors căruța și s-au îndreptat spre postul de Poliție din comună. Deoarece căruța nu a putut să intre pe poartă, polițistul s-a enervat și a început să lovească caii. ***"A tras cu patul pistolului în ochiul calului, pînă i-a scos de tot ochiul din cap. Mi-a bătut și băiatul care a scăpat fugind de mîna lui"***, ne-a povestit Elena Blegeanu. Femeia a precizat că din cauza lipsei de bani nu a putut să-l dea în judecată pe Petrică Rățoi și nici nu a primit despăgubiri pentru cal, care a rămas fără un ochi. Celelalte reclamații făcute de săteni susțin aceleași învinuiri aduse ajutorului șefului de post.

Vasile Alexoae are un ochi învinețit și geaca ruptă. El a fost bătut de polițistul Petrică Rățoi, deoarece a spus că a votat cu Emil Constantinescu

Ion Grecu (56 ani), aflat în divergențe cu soția sa, a solicitat ajutorul plutonierului. În loc de sprijin din partea acestuia, Ion Grecu a fost bătut bestial. ***"Am fost bătut cu pumnii și picioarele de către polițist pînă mi-a căzut dantura. Acesta era în stare de ebrietate. M-a amenințat că mă omoară cu prima ocazie cînd am să fiu numai cu el și nu vor exista martori"***, ne-a povestit bătrînul.

Florentina Ionuș, o altă locuitoare a comunei Mogoșești, a fost amenințată și jignită de polițist pentru faptul că a spart o ceașcă de cafea în barul din comună. Ea susține că a fost forțată, brutal, să plătească o amendă de 50.000 lei pentru a nu fi arestată. ***"Dacă nu dădeam amenda de 50.000 lei, mă aresta. Știind că este foarte recalcitrant, am împrumutat banii și am plătit amenda. M-a amenințat chiar cu moartea"***, ne-a declarat Florentina Ionuș.

Familia Ungureanu din Iași, proprietari ai S.C. ELLA MISS ELY S.R.L., din Mogoșești, ne-a relatat: ***"Polițistul Rățoi are la noi datorii de aproape 100.000 de lei, însă nu ne poate ajuta pentru a scăpa de teroarea la care ne supun o parte din golanii acestui sat"***. Sătenii solicitați ieri să discute cu redactorii noștri au răspuns că sînt înfricoșați de comportamentul polițistului Petrică Rățoi și că le este teamă permanent ca acesta să nu se răzbune sau să bată pe altcineva.

La încercarea noastră de a-l contacta, ajutorul șefului de post a răspuns la început cu amabilitate. Cînd a fost întrebat despre detașarea lui disciplinară, a răspuns: ***"Vorbiți cu șeful meu, nu dau nici o relație. Discutați cu sătenii și reveniți ca să continuăm discuția"***. După mai puțin de o oră, Petrică Rățoi nu a mai fost de găsit. ***"A plecat cu o mașină și nu a mai venit"***, au declarat sătenii care l-au văzut ieșind din Postul de Poliție. **(Alice MARCU)**

Opt milioane de lei despăgubiri morale

■ *este cea mai mare despăgubire acordată de instanțele ieșene* ■ *acuzatul, judecat pentru viol și incest, a fost condamnat la opt ani închisoare* ■

Tribunalul Iași a acordat ieri cea mai mare despăgubire morală din istoria instanțelor ieșene. Este vorba despre suma de 8 milioane lei, sumă care a fost atribuită unei mame în numele fetiței sale de 7 ani, victima a două infracțiuni înfiorătoare: viol și incest.

În afară de această hotărîre, Tribunalul a dispus condamnarea inculpatului la opt ani închisoare. Instanța l-a găsit vinovat pe ***Ionel C.*** (nu vom menționa decît inițiala acestuia, pentru a nu aduce în mod involuntar prejudicii victimei) de violarea fiicei sale vitrege, în vîrstă de numai șapte ani. Fapta este cu atît mai îngrozitoare cu cît, potrivit acuzării, învinuitul a profitat de internarea în spital a mamei fetiței. Mai mult decît atît, el a folosit sedative puternice, iar după ce fetița adormea, întreținea cu ea raporturi sexuale. Ionel C. a comis aceste fapte oribile timp de trei zile, în perioada 1-13 iulie 1995. Într-una din aceste zile el a crezut că fetița, care acuza dureri, și-a dat seama de cele întîmplate și i-a oferit suma de 500 de lei pentru a nu spune nimănui despre contactul sexual avut cu tatăl ei vitreg. Potrivit acuzării, în ziua de 7 iulie, raportul sexual i-a produs micuței victime o plagă vaginală care i-a declanșat o hemoragie. Din relatările micuței, inculpatul a reacționat cu un cinism incredibil punînd-o să-și spele obiectele vestimentare murdărite. Faptele au fost descoperite însă mai tîrziu, din pură întîmplare. Pe data de 30 iulie, la joacă, un copil i-a pus piedică fetiței. În momentul căderii s-a declanșat o hemoragie masivă, din cauza căreia victima a ajuns la Spitalul de Copii din Iași. Cu ocazia controlului, s-a descoperit plaga produsă datorită raporturilor sexuale.

În fața instanței, acuzatul și apărarea a susținut că violul a fost comis de un dezaxat care bîntuia prin Pașcani în acea perioadă. Mai mult, acuzatul a pretins că fetița l-a indicat pe el ca autor al violului la sugestia mamei sale. Instanța însă a stabilit că vinovăția îi aparține și a dispus condamnarea sa. Apărarea susține că Ionel C. este nevinovat și a declarat că va ajunge cu acest dosar la Curtea Supremă. Vom reveni. **(Adina SCUTELNICU)**

Escrocherii cu bani publici

Fostul primar din Cotnari este judecat pentru fals și înșelăciune

■ *alături de el mai este acuzat și un alt agronom de la Camera Agricolă Cotnari, Dan Rusu, care a înșelat zeci de țărani din satul Cîrjoaia*

În primăvara anului trecut, MONITORUL a relatat pe larg escrocheriile făcute de doi ingineri agronomi din comuna Cotnari, în urma cărora au fost păgubiți de drepturi sute de țărani din localitate. Cei doi agronomi - ***Dan Rusu*** și ***Mihai Pricopie*** (ex-primarul PDSR al comunei Cotnari) - au întocmit procese verbale de constatare a calamitării recoltelor unor persoane care nu aveau dreptul legal de a primi bani publici pentru refacerea culturilor agricole. Atunci, în aprilie 1995, sute de țărani au protestat zilnic în fața Primăriei Cotnari, cerînd dreptate, dar "mărimile" județului au binevoit să constate situația la fața locului abia la o săptămînă de la declanșarea scandalului. În urma promisiunilor făcute țăranilor de către ex-prefectul Dan Gâlea, Poliția a investigat cazul, iar în vara acestui an Parchetul Iași a înaintat instanței rechizitoriul întocmit în dosarul 399/P/'95. Conform rechizitoriului Parchetului, agronomul Dan Rusu și fostul primar Mihai Pricopie au comis infracțiunile de fals intelectual, uz de fals și îșelăciune în dauna avutului public. Infracțiunile au fost comise de cei doi agronomi în urma întocmirii în fals a situației privind zonele și suprafețele de teren calamitate în anul agricol 1993 - 1994, în satele Cîrjoaia și Hodora. Sumele de bani alocate din bugetul de stat și care au făcut obiectul cercetării penale în urma escrocării a sute de țărani s-au cifrat la 10.908.921 lei - în cazul agronomului Dan Rusu - și 1.076.921 lei - în cazul ex-primarului Pricopie. **(Brigitta SCHLICH)**

Un șofer de la RATC a omorît doi oameni, iar pe al treilea l-a rănit grav

■ *el este cercetat, deocamdată, în stare de libertate*

Miercuri, 6 noiembrie, la Popricani avut loc un tragic accident de circulație, soldat cu doi morți și un rănit grav. În jurul orelor 12.45, ***Marcel Constantin Huțuleac*** (28 ani), șofer la RATC Iași, conducea în Popricani autocamionul cu numărul de înmatriculare 21-IȘ-8028. La intrarea în curbă, a "tăiat" axul drumului și a intrat pe contrasens.

Din sens opus, circula regulamentar autoturismul cu numărul de înmatriculare FL-AA-251, la volanul căruia se afla ***Vasile Osoianu*** (47 ani), din Gorești, Republica Moldova. Datorită vizibilității reduse, șoferul autocamionului, care circula neregulamentar pe partea stîngă a drumului, nu a mai putut evita impactul cu autoturismul. Din nefericire, în urma tamponării frontale, atît șoferul autoturismului, Vasile Osoianu, cît și ocupanta locului din dreapta, Iulia Croitoru (40 ani), din Tîrgu Neamț, și-au pierdut viața. Domnica Cojocaru (45 ani), din Tîrgu Neamț, care se afla pe bancheta din spate a autoturismului, a fost grav rănită. Surse din cadrul RATC au precizat că șoferul Marcel Constantin Huțuleac va fi adus astăzi la Parchet pentru anchetă. **(Eugen RUSU)**

O recunoaștere oficială a ceea ce bănuia demult tot orașul

Rețeaua de apă este depășită în proporție de 98%

Liviu Antonesei, președintele Consiliului Județean, a recunoscut, ieri, starea dezastruoasă în care se află rețeaua de distribuție a apei în municipiul Iași. În sfîrșit, ieșenii află oficial că din totalul de 541 km doar 10 km de rețea sînt compatibili cu rolul de transportare a apei către consumatori. 250 de km au depășit de trei ori durata de viață, iar alți 180 de km au depășit o dată aceeași durată de viață. ***"S-au intensificat intervențiile, dar se fac numai cîrpeli"***, a mai recunoscut președintele Antonesei.

Cu aproape un an în urmă, "Monitorul" a demonstrat că, în ultimii 5 ani, RAJAC Iași nu a introdus în rețea decît 6 km de conductă nouă, provocînd riposte vehemente din partea fostei conduceri a regiei. Acum, Liviu Antonesei declară că, începînd de anul viitor, prioritățile Regiei Apă-Canal vor cunoaște o schimbare radicală: ***"Principala prioritate va fi reabilitarea rețelei de distribuție. Vom folosi fie conducte gonflabile din polietilenă, fie conducte din fontă ductilă"***.

În prezent, se crede că mai mult de jumătate din apa pompată la intrarea în oraș se pierde în subteran, dar proporțiile exacte nu sînt nici acum cunoscute. Ieșenii au fost obligați să suporte cel mai ridicat preț al apei din țară, deși "Monitorul" a demonstrat absurdul situației: RAJAC are alocate 15 milioane de dolari pentru aducerea apei pînă în oraș, dar nici un leu pentru ca aceasta să ajungă în cantitate suficientă pînă la consumator. În condiții extrem de ciudate, împrumutul BERD nu a alocat nici un dolar pentru reabilitarea rețelei de distribuție. Tocmai din acest motiv, promisiunea președintelui CJ - ***"pînă la sfîrșitul mandatului meu vreau să reabilitez toată rețeaua de apă"*** - este greu de crezut. **(S.S.)**

CDR
EMIL CONSTANTINESCU
VOTAT
Președintele românilor

MONITORUL DE IAȘI

Lipsesc banii de salarii

Directorul Filarmonicii ieșene fluieră a pagubă

"În firea mea sînt un optimist, dar acum nu mai sînt optimist deloc", ne-a declarat ieri Liviu Braica, directorul Filarmonicii "Moldova". Conducătorul acestei instituții se străduiește de peste o săptămînă să obțină fondurile pentru plata salariilor angajaților. În acest sens, directorul Braica s-a întîlnit de mai multe ori cu primarul Constantin Simirad și cu președintele Consiliului Județean, Liviu Antonesei. Ziua de acordare a retribuțiilor este astăzi, 8 noiembrie, dar nici pînă aseară fondurile nu fuseseră obținute.

Filarmonica "Moldova" ar fi a doua instituție de cultură, după teatrul "Luceafărul", care în aceste zile nu primește fonduri pentru retribuirea angajaților săi. **(Claudia SCHIȚELEA)**

În incinta Filarmonicii

Va fi amplasat bustul lui Sergiu Celibidache

Peste cîteva zile, în incinta Filarmonicii Moldova Iași va fi amplasat bustul marelui dirijor român Sergiu Celibidache. Inițiativa care aparține Primăriei Iași este un elogiu adus celebrului dirijor. "Fiind cel mai vechi oraș cultural din țară, Iașul trebuie să-și amintească de cei care i-au purtat numele în străinătate. Primăria a hotărît ca cel de-al doilea bust al marelui Celibidache să fie donat Filarmonicii din München, instituția de adopție a muzicianului român", ne-a declarat primarul Constantin Simirad. **(S. CRAUS)**

La Consiliul Județean

Proiectul de buget pe 1997

Bugetul total al județului Iași pe 1997, conform proiectului oferit ieri de Tiberiu Brăilean, directorul Direcției Economice a Consiliului Județean (CJ) Iași, va fi de 271,8 miliarde lei, dublu față de 1995. Deși județul Iași are cel mai mare buget din țară, după municipiul București, conform estimărilor făcute de sursa menționată și de Liviu Antonesei, președintele CJ Iași, acesta va fi insuficient pentru realizarea tuturor obiectivelor necesare. "Nu ne ajung banii pentru județul Iași", a declarat președintele CJ Iași.

Ieri, în cadrul unei conferințe de presă, cele două oficialități locale au prezentat cel de-al doilea proiect al bugetului județului Iași pe 1997, proiect care va fi dezbătut în plenul CJ Iași săptămîna viitoare. Pe parcursul anului viitor, directorul Brăilean apeciază că se va realiza la venituri proprii culese de pe raza județului suma de 35,9 miliarde lei, cu aproximativ 2 miliarde de lei mai mult ca în acest an. . Pentru obiectivele de investiții se preconizează alocarea unei sume de 65 miliarde de lei, dublu față de anul trecut. **(M.G.)**

ALFA CIVIC
SCULE PROFESIONALE
METABO - Germania
- Perforator MhE 10 S
  - putere: 1100 W
  - găurire în beton: 80 mm
  - energia dezvoltată: 15 J
- Mașină de găurit BhE 602 I
  - putere: 750 W
  - găurire în beton: 20 mm
- Fierăstrău circular portabil KsE 1668 S
  - putere: 1600 W
- Freză pentru lemn OfE 728
  - putere: 710 W

Pentru relații suplimentare sunați la telefon 032-214306.

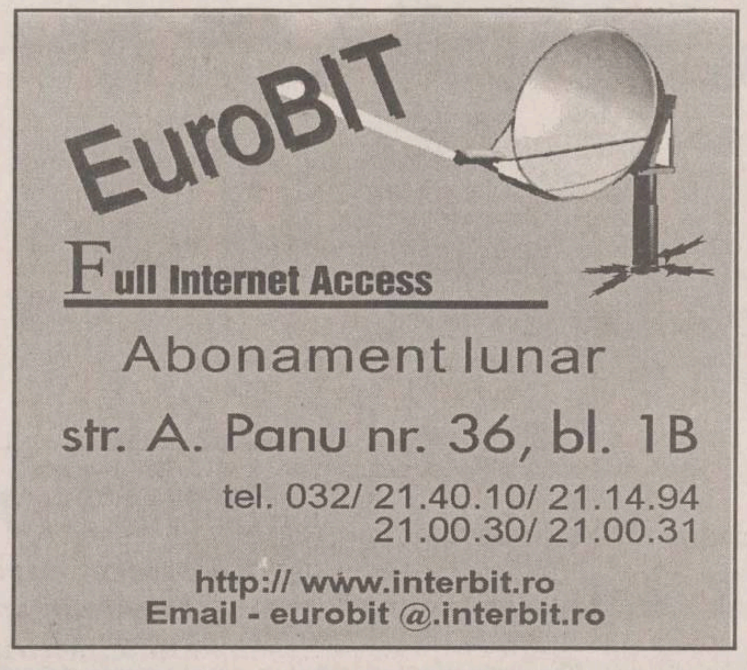

EuroBIT
Full Internet Access
Abonament lunar
str. A. Panu nr. 36, bl. 1B
tel. 032/ 21.40.10/ 21.14.94
21.00.30/ 21.00.31
http:// www.interbit.ro
Email - eurobit @.interbit.ro

FRESCO ®
MADE IN ITALY
REPREZENTANȚA
IAȘI
str. SĂRĂRIE nr. 76
tel./fax: 032-216476
vă oferă dotări pentru:
○ magazine alimentare
○ alimentație publică
○ industrie alimentară și hotelieră
○ spații de depozitare refrigerate

PARTICPAȚI CA EXPOZANȚI
în perioada
2 - 8 dec. 1996
la
SALONUL SURPRIZELOR '96
(Tîrg de Crăciun - organizat de SUPERMEDIA și P.C.N.)
Contactați-ne acum la:
Tel. 032 / 214120, 214115; Fax 032 / 213284
Iași - Pasajul Comercial Ștefan cel Mare; mag. NEST Electronics
DOMENII PRINCIPALE:
❄ JUCĂRII
❄ DULCIURI
❄ COSMETICE
❄ TEXTILE
❄ ÎNCĂLȚĂMINTE
❄ ELECTRICE
❄ ELECTROCASNICE
... etc.

NEDO
Str. Iarmaroc 26
Tel: 032-130894; 233444
Tel/Fax: 032-232664; 147986
PRODUCE:
✓ jaluzele orizontale din aluminiu
✓ jaluzele verticale din material textil hidrofobizat
✓ pervaze din aluminiu colorat pentru parchet
CALITATE
PROMPTITUDINE
PREȚURI MINIME !
NOU
- mobilier metalic vopsit cu pulberi în cîmp electrostatic
- LA COMANDĂ - orice fel de mobilier sau confecții metalice
- vopsiri în cîmp electrostatic

Teatrul "Mihai Eminescu" Botoșani
prezintă
în sala mare a Teatrului "Luceafărul":
vineri, 8 noiembrie, ora 18,30
spectacolul "Însemnările unui nebun" de N.V.Gogol, în regia lui Ion Sapdaru.
Biletele se găsesc la angenția Teatrului Național "V. Alecsandri" și la Casa de bilete a Teatrului "Luceafărul"
Vă așteptăm !

Universitatea "APOLONIA"
organizează
CURSURI POSTUNIVERSITARE DE STOMATOLOGIE GENERALĂ
în perioada 15.XI - 8. XII. 1996
Informații suplimentare la sediul Universității sau la ☎ 032/ 210310 sau 032/113223.

RADICAL GRUP
CONFORTUL VIEȚII DUMNEAVOASTRĂ
vă oferă en gros și en detaille
NOU
DECORAȚIUNI INTERIOARE
• MOCHETE • COVOARE •
• LINOLEUM • TAPET •
• ȚESĂTURI • MOBILIER •
• SANITARE • ACCESORII •
LIVRABILE DIN CANTITĂȚI EXISTENTE CÎT ȘI LA COMANDĂ PE BAZĂ DE MOSTRE/CATALOG
Șos. Păcurari nr. 46, tel./fax 032/145330

TURISM TOTEM
Vize individuale TOTEM Plecări garantate!
Italia, Franța
Spania, SUA
Portugalia
Cipru, Grecia
Anglia, Austria, Benelux
OFERTĂ SPECIALĂ
ELVEȚIA și SCANDINAVIA
AUTOCAR : transport internațional permanent - EUROPA
AVION : bilete curse aeriene în ORICE DIRECȚIE
CROAZIERE : Mediterana, Caraibe
SHOPPING TRAVEL : China, Dubai, Thailanda, Egipt
Iași, Casa Tineretului
tel./fax: 032/213545

CDR
EMIL CONSTANTINESCU
VOTAT
VOTAT
Președintele românilor

MONITORUL DE IAȘI

O metodă împotriva superficialității

Amenzi pentru secretarii de primării

Comisia Județeană de Ocrotirea a Minorilor (CJOM) Iași se întrunește o dată la două săptămîni. La ședințele comisiei este obligatorie prezența, alături de familiile care solicită internarea sau externarea copiilor din instituțiile de ocrotire - sau încredințarea acestora - și a secretarilor comunelor unde au domiciliul minorii puși în discuție. Deși procedurile de emitere a hotărîrilor nu sînt complicate și nu necesită mult timp, se întîmplă adesea ca soluționarea cauzelor să se amîne săptămîni în șir, uneori chiar o lună, datorită ușurinței cu care tratează aceste situații unii secretari din comune. Juristul Corneliu Moroșanu, șeful Serviciului de Autoritate Tutelară și Stare Civilă de la Consiliul Județean Iași și membru al CJOM, este de părere că "secretarii unor primării, care reprezintă autoritatea tutelară locală, nu se prezintă la termenele stabilite în fața comisiei. Exemplific: Dumești, Prisecani, Horlești sau Trifești. Apoi, documentele care sînt prezentate în dosarele minorilor care trebuie ocrotiți sînt întocmite sub orice critică sau sînt incomplete, dovedind non-profesionalism și o totală lipsă de răspundere. CJOM a hotărît amendarea secretarilor care nu se prezintă la termen, măsură care s-a și aplicat în urmă cu două săptămîni, cînd mai mulți secretari au fost amendați cu 15.000, respectiv 20.000 de lei. Datorită acestor secretari care nu-și fac datoria, cauzele se tergiversează. Credem că s-ar pune problema unei evaluări profesionale a unor secretari, de către Consiliul Județean.", consideră juristul Corneliu Morosanu. **(G.P.)**

80 de studenți îl caută pe Victor Surdu

■ *acesta le-a promis înainte de alegeri cîte 65.000 de lei, în calitate de delegați ai UNC la alegeri*

Delegații locali ai Uniunii Naționale de Centru (PDAR, PUR și MER) la alegerile parlamentare și prezidențiale din 3 noiembrie a.c. acuză conducerea acestei filiale că nu-și onorează promisiunile privind acordarea banilor ce li se cuvin în calitate de delegați. Conform înțelegerii dintre cele două părți, conducerea filialei locale UNC s-a angajat să plătească fiecărui delegat suma de 65.000 lei în momentul în care acesta preda procesul verbal al numărării voturilor în secția de votare unde a activat. Din cei 200 de delegați UNC la alegerile de duminică, circa 80 sînt studenți la științe economice, medicină, litere și la Institutul Politehnic. Ei trebuiau să primească sumele promise luni dimineață, cînd au predat procesele verbale. În locul onorării înțelegerii pe care au avut-o cu cei de la UNC, delegații s-au trezit purtați cu vorba și pe drumuri atît în ziua de luni, cît și în zilele următoare.

Dacă la începutul săptămînii, diferite persoane din UNC le spuneau ***"mai treceți pentru că noi nu știm nimic"***, ieri li s-a mulțumit pentru ajutorul acordat la alegeri. Considerînd că ei și-au îndeplinit partea de angajament, studenții care au fost delegați UNC intenționează să forțeze astăzi conducerea filialei să-și respecte promisiunea. Dacă pentru studenții în cauză situația este tensionată, pentru Victor Surdu, președintele PDAR, lucrurile nu sînt chiar atît de încurcate. ***"Nu rămîne nimeni neonorat, nici la Iași, nici în țară. Deși noi am pierdut alegerile, spuneți-le să-și vadă de treabă deoarece noi avem numerele lor de telefon și-i vom căuta pentru a le da banii"***, ne-a declarat ieri Victor Surdu, dar nu a menționat și data exactă a onorării acestor drepturi bănești. Surse autorizate din cadrul filialei locale UNC ne-au declarat totuși că delegații nu vor fi plătiți prea devreme, deoarece ***"banii au fost cheltuiți pe chefuri înainte de a se afla rezultatul alegerilor, rezultat care a fost un dezastru"***. **(Monica TOMA)**

Liderul agrarian, Victor Surdu

Fumatul face ravagii în licee

■ *45% din elevii de clasa a XI-a, cu vîrste de 17 și 18 ani, fumează*

Un studiu realizat de asociația ***"Liga contra tabagismului"*** relevă faptul că fumatul în țara noastră a crescut la cote îngrijorătoare din 1989, în special în rîndul elevilor de liceu și, paradoxal, al studenților mediciniști. La 535 elevi de liceu , fumatul cunoaște o răspîndire de 12,73% (băieți) și 6,34% (fete), începînd cu clasa a V-a, la 11-12 ani (2,27%) și urcînd treptat pînă la clasa a XI-a, la 17-18 ani (45%), se afirmă în studiu. Ei consideră fumatul periculos și își declară intenția de abandona acest viciu (84,91%), tentativele reușite ridicîndu-se la 13%. Prevalența fumatului între studenții mediciniști a crescut din 1989 - 40% (an I) și 53% (an V) - în 1996 la 61% (stomatologie) și 77% (medicină veterinară), cu un consum mediu de 7 țigări pe zi (fete) și 12 țigări pe zi (băieți). La un lot de 219 medici sînt fumători 58,9% (bărbați-55%, femei-61%, consum mediu 6 țigarete pe zi). Ei consideră fumatul un factor de risc (68%), opinînd pentru acțiuni educative și restricții. Într-o unitate industrială cu cca. 4000 de angajați, din care 1017 au fost chestionați, procentul fumătorilor bărbați se ridică la 75,07%, iar al femeilor la 68,56%. Subiecții consideră fumatul dăunător sănătății (83%), existînd și un număr de tușitori (30%), dar îl practică din motive discutabile (calmant sau stimulent 27-77%) și doresc să-l abandoneze (70%). Studiul efectuat specifică faptul că datele de mai sus depășesc cu mult indicatorii din aceleași medii (școlar, universitar, medical și industrial) din țările europene, ceea ce indică necesitatea intensificării acțiunilor de profilaxie și combatere a tabagismului. **(D. F.)**

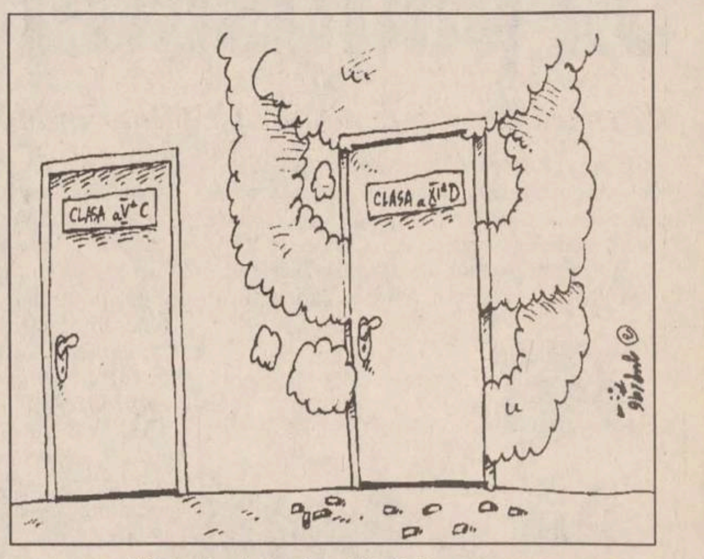

S-a confirmat o escrocherie sesizată după alegerile locale

934 ha teren ascunse sătenilor de Primăria Șipote

■ *terenurile au fost administrate, timp de mai mulți ani, fără plată, de apropiații fostului primar PDSR*

După cum **MONITORUL** a mai relatat, noua conducere a Primăriei Șipote, instalată în iunie 1996, a descoperit numeroase ilegalități și fraude ale fostei administrații locale. In urma cercetărilor făcute de organele de control ale Consiliului Județean, s-a descoperit o suprafață de 934 ha în fizic deținută în mod ilegal de cîteva persoane ca ***"rezervă a Primăriei"***. Inginerii de la Camera Agricolă Șipote au recunoscut inițial existența a "doar" 300 de hectare teren ca rezervă a Primăriei neînregistrată. La acestea s-au mai adăugat, printe altele, și 70 ha lucii de apă (iazuri), 200 ha teren administrate de IAS Recea, 90 ha teren rezervă neînregistrată la satele Șipote și Iazu Nou, 20 ha pe "șesul cu bălți de apă". Suprafețele de pămînt puse în posesie, după cum apar pe hîrtie, nu concordă cu realitatea din teren, fapt ce obligă noua Comisie de aplicare a Legii fondului funciar să urmărească modul în care s-au retrocedat ori împroprietărit fiecare deținător de teren din comună. De asemenea, fostul primar PDSR ***Eugen Botezatu*** și-a însușit cca. 800.000 lei proveniți din taxele pe certificatele de proprietate. Conform Legii 7/1991, banii trebuiau depuși la CEC sau la Direcția Generală a Finanțelor Publice și Controlului Financiar de Stat. In momentul în care noul primar al comunei Șipote a sesizat de deturnarea de fonduri, banii au fost returnați urgent de către ***Constantin Mistrianu***, contabilul de la Circumscripția fiscală Șipote. El a tăiat pe data de 1 august 1996 chitanțe de la nr. 1215 la 1268, "justificînd" o sumă de 317.900 lei, dar fără să fie în măsură să justifice mai bine de 400.000 lei. Precizăm că cel în cauză, respectiv Constantin Mistrianu, este fratele secretarei primăriei - ***Maria Pustianu***, împreună cu care ex-primarul PDSR a colaborat în desfășurarea ilegalităților.

Pe 1 iulie 1995, pe baza unui proces verbal de predare-primire, Primăria Șipote a predat un spațiu de 33 mp către SC OCTO PUS SRL, firmă aparținînd fiului unui maior de poliție, după afirmațiile mai multor persoane din localitate. Există o diferență între chiria care apare în documentele firmei (1000 lei/mp) și cea din documentele Primăriei (100 lei/mp). Astfel, în fiecare lună Primăria Șipote a fost prejudiciată de 29.700 lei. Mai mult, în tot acest timp nu s-au plătit Primăriei nici măcar cei 3.300 lei pe lună. O altă ilegalitate descoperită privește un atelier de tîmplărie și fierărie al fostului CAP, scos în 1995 la licitație. Din comisie au făcut parte ex-primarul Eugen Botezatu, secretara primăriei Maria Pustianu, fratele secretarei Constantin Mistrianu. Deși contabilul primăriei, Neculai Vezeteu, figurează ca prezent la acea licitație, acesta se afla în ziua respectivă la bancă, ceea ce îndreptățește suspiciunea comiterii unor infracțiuni de fals în acte publice. La licitație a "concurat" Mihai Șerban, care a oferit 3.611.000 lei pentru imobil, și Ioan Botezatu, fratele primarului, care și-a adjudecat atelierul cu o ofertă mai mare cu exact 1500 lei. Legea licitațiilor precizează că, pentru adjudecarea obiectivului, era nevoie de mărirea cu o treaptă superioară de cel puțin 5% din suma de pornire a licitației. Legea a mai fost încălcată și cînd licitația s-a desfășurat fără un caiet de sarcini. In urma constatărilor expertului Sorin Pasat, dosarul corpului de control al Consiliului Județean va fi înaintat spre cercetări Parchetului de pe lîngă Tribunalul Iași. **(Ovidiu BUNEA)**

O fetiță de numai cinci ani se ia la trîntă cu tuberculoza

■ *familia nu vrea să o interneze într-un sanatoriu*

Tomița Vezetiu este o fetiță de cinci ani, din Cotnari, pentru viața căreia autoritatea tutelară a comunei are serioase temeri. Conform spuselor secretarei Primăriei din Cotnari, Tomița Vezetiu trăiește în mediu TBC. Unchiul fetiței, precum și bunica sînt bolnavi și se află sub tratament pentru TBC. Aceeași sursă spune că locuința familiei Vezetiu este compusă dintr-o singură cameră, cu pămînt pe jos, condițiile de trai amintind mai degrabă de o cocină decît de un adăpost uman. Numeroșii membri ai familiei se complac într-o promiscuitate incredibilă. Din ancheta socială realizată la fața locului reiese că familia nu dispune nici măcar de un pat - copilul de 5 ani, împreună cu mama sa de 22 de ani, cu bunica și alți fii ai acesteia din urmă dorm direct pe pămînt, în interiorul hrubei care se numește casă. Fetița nu a fost recunoscută de tată, mama sa fiind o fostă locatară a casei de copii, posesoare a unui certificat de handicapat gradul II. Familia trăiește de azi pe mîine, hrănindu-se adesea mai mult cu alcool decît cu mîncare. Impresionată de groaznica imagine a cocioabei în care trăiesc acești, totuși, oameni, autoritățile locale au încercat să-i convingă pe adulți să o interneze de urgență pe Tomița la Preventoriul TBC din Deleni. Bunica acesteia însă, deși informată asupra pericolului la care este expus copilul, a refuzat cu vehemență să se despartă de minoră. S-a încercat scoaterea sa din mediul infecțios inclusiv cu ajutorul poliției, dar fără nici un rezultat. Autoritățile locale au apelat la Comisia Județeană de Ocrotire a Minorilor, care, după ce va examina dovezile medicale din care să reiasă că există într-adevăr în familie persoane cu TBC, va emite o hotărîre de internare a Tomiței Vezetiu într-o instituție specializată. **(G.P.)**

Multiselector de canale

Te uiţi la meci, în timp ce te uiţi la meci, în timp ce te uiţi la meci, în timp ce ...

World BEST
SAMSUNG

Echipa dumneavoastră favorită joacă în deplasare, în timp ce pe un alt canal se dispută finala Cupei Davis ? Televizorul Samsung World Best vă oferă posibilitatea de a urmări cele două meciuri în acelaşi timp ! Unul pe ecranul principal, iar celălalt pe un subecran. Veţi putea fi oricând alături de idolii dumneavoastră, schimbând programele între ele printr–o simplă apăsare de buton. Mai mult decât atât! Sistemul acustic al televizorului Samsung World Best, numit Double Woofer Dome Sound Speaker, vă va fascina datorită fidelităţii cu care poate reproduce ambianţa sonoră reală. Alegeţi imaginea perfectă: datorită multiselectorului de canale, ecranului ultraplat cu protecţie antistatică şi sunetului performant, televizorul Samsung World Best nu reproduce realitatea.

Este realitatea însăşi.

ULTRA Bio VISION

Televizorul Samsung World Best emite raze infraroşii din spectrul îndepărtat. Acestea sunt invizibile pentru ochiul uman, dar energia activă în care se transformă are un efect benefic asupra organismului.

SAMSUNG
ELECTRONICS

ÎN ROMÂNIA PRIN ANA ELECTRONIC ŞI DISTRIBUITORII SĂI AUTORIZAŢI

După ce și-au "completat" mașina cu piesele care lipseau

Cezar Bădeliță și tatăl său au vîndut chiar păgubașului o bucată din Trabantul furat

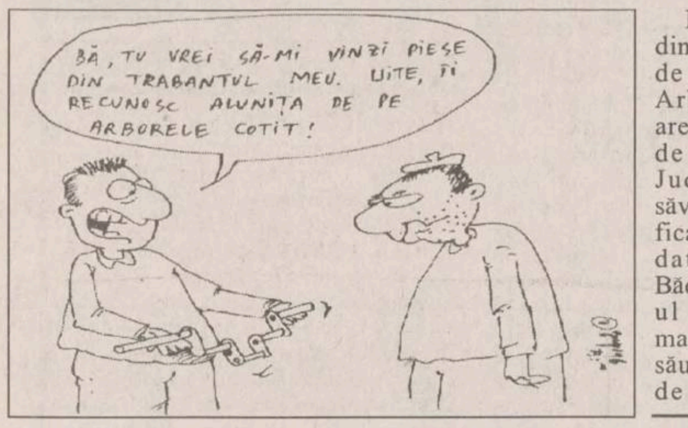
BĂ, TU VREI SĂ-MI VINZI PIESE DIN TRABANTUL MEU. UITE, ÎI RECUNOSC ALUNIȚA DE PE ARBORELE COTIT!

Militar în termen la o unitate din Satu Mare, ***Cezar Bădeliță*** (21 de ani), din satul Clit, comuna Arbore, județul Suceava, a fost arestat miercuri, 6 noiembrie a.c. de Parchetul de pe lîngă Judecătoria Suceava, pentru săvîrșirea infracțiunii de furt calificat și conducere fără permis. Pe data de 13 martie a.c., Cezar Bădeliță s-a deplasat în municipiul Suceava pentru a-și vizita mama, care este divorțată de tatăl său. În jurul orei 23.00, a plecat de la ea, îndreptîndu-se spre Arbore. La mică distanță de locuința mamei sale a observat un Trabant. Cum tatăl său avea un Trabant avariat, Cezar Bădeliță s-a hotărît să fure mașina pe care a observat-o, ca să completeze cu piesele lipsă autoturismul părintelui său. Bădeliță a deschis ușa Trabantului cu cheile mașinii tatălui său, pe care le avea asupra sa, a intrat în mașină și a cuplat pe direct, deplasîndu-se spre Arbore, deși nu avea carnet de conducere. Ajuns acasă, Cezar Bădeliță a dezmembrat mașina furată, împreună cu tatăl său, completînd cu piesele acesteia Trabantul avariat. Șasiul rămas după dezmembrare, l-au îngropat în grădină la o adîncime de trei metri, într-o groapă unde vroiau să facă o fîntînă. Piesele rămase le-au vîndut în bazarul din municipiul Rădăuți. În cursul lunii octombrie a.c., între cumpărătorii pieselor furate s-a aflat și ***Viorel Romaniuc,*** cel de la care Cezar Bădeliță furase Trabantul. Romaniuc a cumpărat un butuc de yală, după ce a observat că pe acesta erau urme de vopsea identică cu cea de pe mașina sa. Ajuns acasă, Romaniuc a verificat butucul cu cheile mașinii și a constatat că provine de la fosta sa mașină. A anunțat Poliția, care a reușit să identifice pe Cezar Bădeliță și pe tatăl său. Militarul a fost arestat, dar va fi judecat de o instanță civilă, întrucît fapta comisă a fost în timpul cît nu se afla sub arme. Împotriva tatălui său nu s-a luat nici o măsură, deoarece tăinuirea unei fapte penale de către o rudă apropiată nu se pedepsește. **(T. AVRAM)**

Păruială ca în Texas la Casa de Cultură

Doi polițiști din Piatra Neamț au fost bătuți cu bîta de baseball

■ *ei au încercat să pătrundă în bar după ora de închidere și s-au recomandat drept "gabori"*

La o oră după închiderea barului SC ***"Cirillo" SRL*** din incinta Casei de Cultură din Piatra Neamț, doi subofițeri de poliție au fost bătuți de către supraveghetorul de sală. Ei insistaseră să pătrundă în sală, chiar după ce li s-a spus că localul este închis. Discuția s-a încheiat cu cîteva lovituri de bîtă aplicate "scandalagiilor", care, pe urmă, au fost dați afară. Poliția l-a arestat pe supraveghetor. Ieri dimineață, în jurul orei 5.20, doi indivizi au încercat să intre în barul SC "Cirillo" SRL, din Casa de Cultură Piatra Neamț. La ușă, au fost întîmpinați de ***Petruț Daniel Todirică***, supraveghetor de sală, care le-a explicat că localul a fost închis la ora 4.00. Insistenți, cei doi au reușit să pătrundă în sală și, după spusele lui Petruț, au început să-l insulte. Pentru a fi mai convingător, Todirică a scos de după tejghea o bîtă de baseball, lăsînd-o la vedere. Întărîtați, indivizii au trecut la ofensivă, luîndu-l la palme pe supraveghetor. Supărat, acesta a luat bîta și, cu trei lovituri precise, i-a liniștit pe cei doi, după care i-a scos afară din local. La scurt timp, o patrulă de poliție a sosit la fața locului și l-a "ridicat" pe Todirică pentru fapta comisă. Spre nenorocul lui, victimele s-au dovedit a fi doi subofițeri de poliție, respectiv D.H și O.P.Din declarația lui Petruț Todirică am reținut: ***"Cînd am venit la ușă, unul din ei mi-a zis: «Deschide ușa, că sînt "gabor"». Atunci i-am întrebat pe colegi dacă cunosc pe cineva Gabor, și mi-au răspuns că nu. Cei doi s-au enervat atunci și au început să-mi adreseze injurii. Nu știam că sînt polițiști și nici nu pricepusem că asta înseamnă «gabor». După ce m-au lovit, am ripostat și eu cu bîta de baseball. Pe unul l-am lovit o dată peste față, iar pe celălalt la cap și peste picioare. La scurt timp după ce i-am scos afară, a venit un echipaj de poliție și m-a luat".*** În prezent, Petruț Daniel Todirică este arestat preventiv, iar cazul său a fost preluat pentru cercetări de către organele în drept. **(Remus VELICHE)**

Obiectul cu care supraveghetorul barului din Casa de Cultură i-a altoit pe cei doi polițiști

CDR
EMIL CONSTANTINESCU
VOTAT
VOTAT
Președintele românilor

Cum s-au furat 2,4 kilometri de mațe

■ *hoții au vîndut "prada" cu un preț de patru ori mai mic decît cel real*

Parchetul de pe lîngă Judecătoria Suceava i-a arestat ieri pe ***Lăzărică Scripcaru*** (18 ani) și ***Marinel Ciornei*** (30 de ani), ambii din satul Șerbănești, comuna Zvoriștea, primul acuzat de săvîrșirea infracțiunii de furt calificat din paguba avutului privat, iar cel de-al doilea de complicitate la furt calificat. În cursul zilei de duminică, 3 noiembrie a.c., cei doi au mers împreună să ia un cojoc de la vopsit, dar, pe drum, s-au hotărît să dea o spargere ***SC ROMMACS SA.*** Astfel, s-au deplasat într-o zonă laterală a fermei SC ROMMACS SA din Zvoriștea, după care Scripcaru a intrat printr-o gaură din gard, deplasîndu-se, apoi, 50 de metri pînă la depozitul în care se aflau mațe de porc și vită. De aici a sustras 2.400 de metri, pe care i-a băgat într-o plasă din material textil, primită de la Marinel Ciornei. S-a întors la gard, a pus, împreună cu Ciornei, mațele în două sacoșe, iar, apoi, au lăsat prada, spre păstrare, la o cunoștință din sat, care nu știa ce se află în cele două plase. Cei doi s-au întors, ulterior, au luat mațele și s-au deplasat în municipiul Botoșani, unde le-au vîndut cu suma de 300.000 de lei, deși valoarea lor era de 1,2 milioane de lei. De menționat că Lăzărică Scripcaru avea în momentul comiterii faptei exact 18 ani și cinci zile, deci era major de mai puțin de o săptămînă și, prin urmare, va răspunde în fața legii. **(Tiberiu AVRAM)**

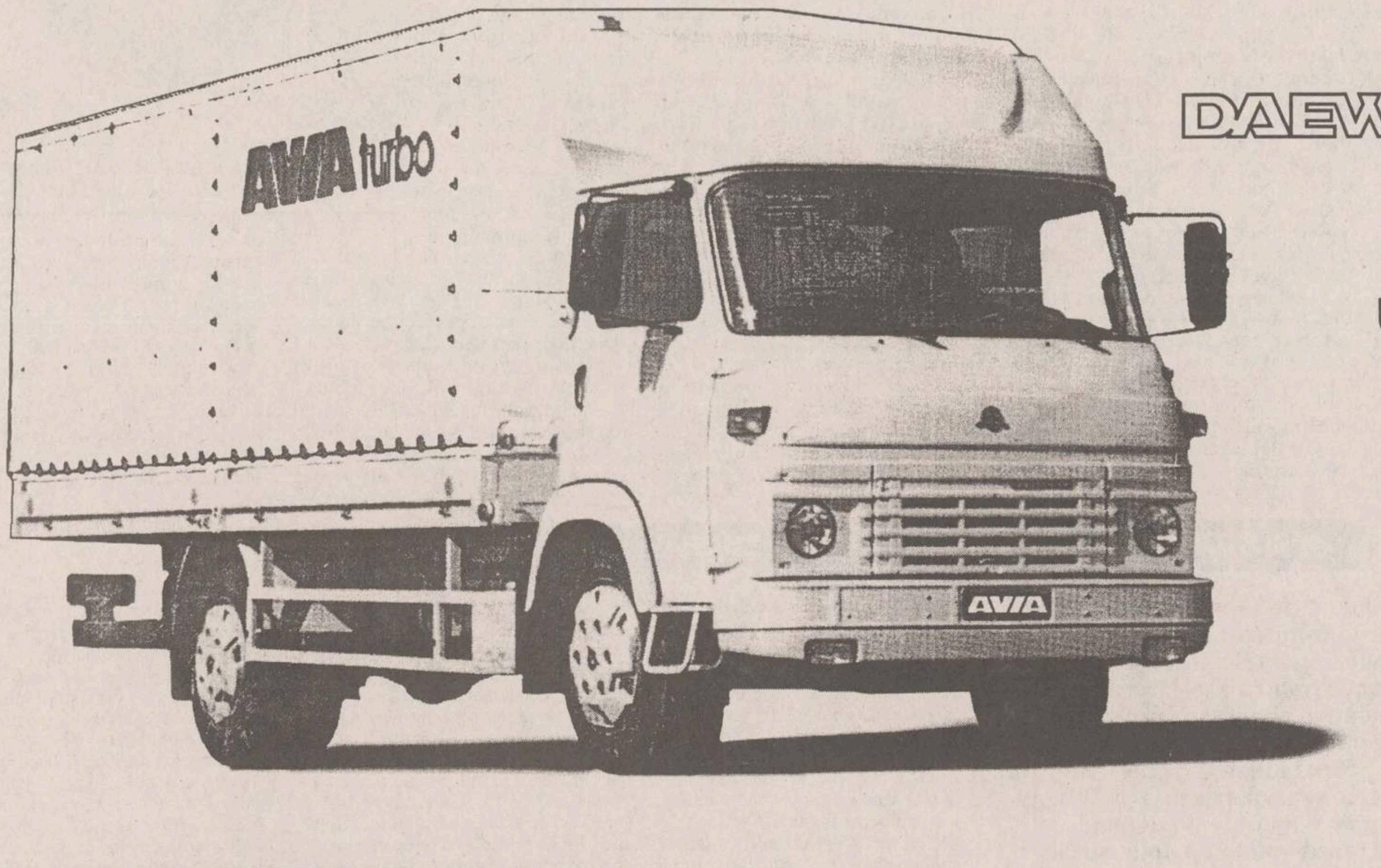

NOUA FORȚĂ ȘI CALITATE A TRANSPORTULUI

DAEWOO AVIA CARGO

Un nou camion de capacitate medie.

♦ Rapid, eficient și fiabil.
♦ Șasiu puternic și caroserie confortabilă.
♦ Ușor de întreținut.
Iată ce înseamnă un camion adevărat: AVIA.

Caracteristici:
- *motor turbodiesel, 3596 cc, 4 cilindri în linie*
- *putere 90 CP / 2500 RPM*
- *transmisie manuală cu 5 trepte*
- *consum 11,4 l /100 km la 60 Km/h*
- *capacitate încărcare: 3245 kg*
- *capacitate persoane: 2+1*

Modele:	* Preț cu amănuntul:
A 31 T-N cu platformă din lemn și prelată	19.600 USD
A 31 T-N cu obloane laterale din aluminiu	20.500 USD

* Plata in lei la cursul oficial al zilei de luni a fiecărei săptămâni.

Dotări incluse:
- prelată
- spoiler cabină
- capace deluxe roți
- platformă de lemn
- platformă și obloane de aluminiu

Dă putere afacerii tale. Avia.

Distribuitorii autorizați RODAE, întotdeauna la dispoziția dvs..
Contractări, livrări, service și piese de schimb originale începând din data de 28 octombrie 1996.

BUCUREȘTI EUROCAR Tel: 01/628.31.45 Fax: 01/312.80.66 • **BUCUREȘTI** RĂDĂCINI Tel/Fax: 01/210.76.52/211.10.46 • **BACĂU** I.A.T.S.A. Tel: 034/15.27.30 Fax: 034/16.13.90 • **BAIA MARE** I.A.T.S.A. Tel: 062/42.45.86 Fax: 062/42.33.03 • **BRAȘOV** I.A.T.S.A. Tel: 068/31.12.46 Fax: 068/31.25.96 • **BRĂILA** COMIHAIL Tel: 039/68.60.39 Fax: 039/68.13.10 • **BUZĂU** AGROMECANICA S.A. Tel: 038/41.59.12 Fax: 038/42.32.40 • **CONSTANȚA** I.A.T.S.A. Tel: 041/64.28.47 Fax: 041/64.24.91 • **CRAIOVA** CENTRUL DE VÂNZĂRI ȘI SERVICE Tel: 051/14.46.52 Fax: 051/14.59.79 • **CLUJ** I.A.T.S.A. Tel: 064/41.07.68 Fax: 064/41.07.65 • **GALAȚI** I.A.T.S.A. Tel: 036/44.26.33 Fax: 036/46.29.54 • **IAȘI** INTERNAȚIONAL-COMPLEX SERVICE Tel: 032/13.76.20 Fax: 032/13.01.25 • **PITEȘTI** I.A.T.S.A. Tel: 048/63.42.00 Fax: 048/63.02.06 • **REȘIȚA** MERCUR S.A.. Tel: 055/23.16.12 Fax: 055/22.50.21 • **SIBIU** I.A.T.S.A. Tel: 069/22.88.83 Fax: 069/22.96.62 • **TIMIȘOARA** I.A.T.S.A. Tel: 056/20.02.15 Fax: 056/20.02.16 • **TÂRGU MUREȘ** MONDO TRADE Tel/Fax: 065/16.67.75/16.13.81 • **TÂRGU MUREȘ** I.A.T.S.A. Tel: 065/16.55.44 Fax: 065/16.80.26

RODAE AUTOMOBILE

CDR
EMIL CONSTANTINESCU
VOTAT
VOTAT
Președintele românilor

Ziarul care stă de vorbă cu oamenii!

Monitorul

EDITORIAL

Ruptura definitivă de trecut

Ieri, Convenția Democrată Română și Uniunea Social Democrată au semnat un acord istoric de înțelegere între forțele de opoziție pentru sprijinirea candidatului opoziției în turul al doilea al alegerilor prezidențiale și formarea viitorului Guvern. La Palatul Elisabeta, Emil Constantinescu și Petre Roman și-au pus semnătura pe un document ce va putea pune capăt, după cum se menționează în text, "regimului Iliescu".

Mult așteptata înțelegere, pusă la un moment dat în pericol de către liberalii din cadrul CDR, va putea declanșa asaltul final al opoziției asupra redutei politice numite Ion Iliescu.

După cîteva zile în care nimeni nu a îndrăznit să se gîndească la această bătălie finală, primul care a ieșit în arenă a fost actualul președinte, care s-a grăbit să se transforme într-o victimă a unei posibile dictaturi legislative și executive a opoziției, dar și într-un punct de echilibru, capabil să înfrîneze excesele în care această coaliție ar putea cădea în cei patru ani ai mandatului viitorului Parlament. Mișcarea actualului președinte a fost bine gîndită și a vizat atît electoratul său tradițional (s-a menționat în conferința de presă de marți că Ion Iliescu va veghea pentru a preveni anularea Legii caselor naționalizate), cît și nehotărîții, Ion Iliescu menționînd că reprezintă garanția respectării principiilor democratice în viitorii patru ani. Dacă mai adăugăm și faptul că Iliescu a încercat să adopte și o tactică disperată, trimițîndu-și emisarii din PDSR, marți noaptea, să-i propună lui Petre Roman postul de prim-ministru, vom observa că el vrea să-și lărgească rapid susținerea politică și că este dispus să se folosească de toate argumentele pentru a-și păstra postul pe care îl ocupă în acest moment.

N-ar trebui uitată nici reacția PDSR, ce-și va juca ultima carte pentru a-și menține legături cu puterea prin intermediul lui Ion Iliescu. În acest scop, ar putea folosi toate trucurile murdare pe care le are în arsenal. Fără Iliescu la putere, toți protagoniștii afacerilor de corupție din PDSR ar trebui să-și pună foarte serios întrebarea dacă imunitatea parlamentară este de ajuns pentru a-i proteja de dorința coaliției CDR-USD de a aplica justiția în cazul tuturor românilor.

Pentru a bara această trezire din corzi a liderului spiritual al PDSR, liderii principalelor formațiuni de opoziție și-au dat ieri mîna, reunindu-și echipele electorale. S-ar forma, astfel, cea mai teribilă armată de specialiști în probleme electorale (toți observatorii externi au apreciat unanim că echipa USD a fost cea mai dinamică și mai modernă) ce va putea să anihileze vechile teme ale mesajului electoral al lui Ion Iliescu. Dacă Petre Roman va apărea în campanie, așa cum s-a angajat, alături de Emil Constantinescu și-l va prezenta alegătorilor săi drept singurul candidat al opoziției pentru funcția de președinte, inclusiv în clipuri difuzate la televiziune, atunci cele 20 de procente obținute de liderul USD vor putea trece în contul președintelui CDR. Acesta se va apropia astfel de 48% din voturile electoratului. Adăugînd și cele 7% venite de la UDMR, ar rezulta un scor de 55 la 45, destul de clar pentru a contracara inevitabilele fraude electorale.

Opoziția unită ar trebui, în acest moment, să-și asume și cea din urmă confruntare directă cu inamicul pe care îl vînează de șapte ani - Ion Iliescu. În felul acesta ar demonstra nu numai că victoria ei este una fără dubii, dar ar putea scăpa și de o frînă în calea schimbării pe care o preconizează în oferta prezentată în campania electorală. ■

Materialul de mai sus reprezintă punctul de vedere al redacției

---

CAFEAUA DE DIMINEAȚĂ

Trec zîmbete pe la ferestre

"Mata ești atît de obsedat de conu Mihai, încît îl vezi în toate!", mi-a atras atenția delicata doamnă Lily Teodoreanu, subliniindu-și remarca cu un gest ștrengăresc al degetului, ca să o iau drept o glumă.

De fapt avea dreptate. Ne aflam în cunoscuta casă cu turn pătrat de la Copou, cu prilejul unei festivități sadoveniene. Vorbind, m-am ambalat să combat presupunerea unora că Sadoveanu a fost un egoist, avid de bani, de onoruri și să demonstrez că s-a condus de acea discreție pe care o recomanda ca, atunci cînd ajuți pe cineva, să o faci fără a-l umili. Printre altele am utilizat cazul lui George Lesnea. Or, duduia Lily mi-a atras atenția că trebuie să recunosc că Lesnea a fost angajat la biblioteca baroului avocaților de Ionel, e drept, în urma unui cuvînt al lui conu Mihai. Așa era.

Acum, cînd retrăiesc scena de atunci cu duduia Lily împungîndu-mă cu degetul ei delicat pe care purta un ineluș cu un strop de cer senin, îmi amintesc că Ionel, deși era enorm de ocupat, supraveghea lecturile lui Lesnea, anume plasat într-un post în care să nu facă altceva decît să citească. În special, conu Mihai urmărea ca Lesnea să primească o cultură generală, îndeosebi din cea apuseană, presupunînd că pe ruși, cît de cît, i-a citit. Drept care, Ionel îi depunea sub nas "calmucului" - cum îi zicea dînsul - romane celebre, deși, într-o clipă de îndoială, conu Mihai i-a zis lui Ionel, în timp ce se afla într-un grup la librăria "Cartea românească" din strada Lăpușneanu: "Eu mă gîndesc că s-ar putea să greșim cu culturalizarea asta forțată. Lesnea îi un produs al naturii și aici mîna omului nu are a interveni cu cîștig".

Tocmai apăruse "Baltagul" și conu Mihai acceptase cu greu să acorde autografe timp de vreo oră, după care a spus că se simte prost să stea la vînzarea mărfii și încă să gratuleze pe necunoscuți, numai pentru faptul că-i cumpără cartea. "Eu îs și greoi, n-am ușurința voastră de improvizație și-apoi nu pot să mint fie chiar și frumos", s-a scuzat dînsul către Ionel.

Atunci, prin anii 1930-1935, cînd apărea o carte se obișnuia să se facă reclamă în toate felurile. Poze puse în vitrine, declarații incitante în ziare și apoi goana după autografe; corvoadă la care s-au supus toți scriitorii noștri, inclusiv Tudor Arghezi și, mai rezervat din cauza vederii, Mihai Codreanu. Campionii ieșeni ai genului au fost Ionel Teodoreanu și George Topîrceanu. Ale lui Ionel erau madrigaluri siropoase construite ad-hoc, pe cînd ale lui Top erau catrene rezistînd prin valoarea lor. Am reprodus destule în cărțile mele și, dintre toate, mi-a plăcut următoarea "migdală amară" care-l reprezintă perfect:

Trec zîmbete pe la ferestre
Eu stau aici de-o viață-ntreagă
Și toți în jur îmi spun "maestre"
Și nimenea nu-mi spune "dragă!"

Deși nu agrea literatura lui Ionel, Sadoveanu zicea, cu aprobarea lui Păstorel: "Ce roz e frumosul!", la care pișicherul apela la tămîie: "Se poartă, coane Mihai, mai ales în decolteu idilic!" Sadoveanu ținea la Ionel ca la un copil teribil și mai ales la duduia Lily, dar pe Păstorel îl aprecia mult pentru limba română pe care o poseda și pentru concizia scrisului, de altfel ca și pe Topîrceanu. La urma urmei, vorba lui Maxim Gorki: "Scriitorul e un ins cu ceva în minus ori cu ceva în plus".

Am în față o foaie de ziar din 1923. Stau alături un articol de Mihail Sadoveanu și un interviu al lui Ionel Teodoreanu. Să spicuim din început:

"Indignarea bruscă și ghimpoasă, exasperarea nemărginită, răutatea elocventă, otrava nediluată; toate fum și neputință dacă nu sînt puse în mișcare de minunea care se cheamă talent", e de părere conu Mihai.

Mihail Sadoveanu la 75 de ani

"Ce dilemă să evadezi din platul automatism al vieții de toate zilele în tonica libertate a creației literare! Dacă am putea metamorfoza galoșul unui contabil într-o corabie argonaut, jubilarea acelui galoș transpus din glod urban în epopee și legendă ar traduce perfect natura acestei satisfacții", începe prin a se entuziasma Ionel.

Și între ele un articol despre scarpiologie. Știți ce mîncare de pește e asta? Știința de a citi caracterul omului după modul cum roade talpa încălțămintei. Conu Mihai deforma pantofii și - după expresia lui - călca "haiteș", adică în afară, deci rodea exteriorul tălpii; Ionel rodea tocurile și, mai mult, partea interioară.

Aveți două eșantioane, aveți și elemente de "scarpiologie". Descurcați-vă.

Eu, după cîte știu despre omul Sadoveanu, găsesc că era total diferit de confrații lui din epocă. În ce sens?

Prin comparație. Bineînțeles, mă refer la scriitorii veniți la Iași, și care, toți, trebuiau într-un fel sau altul să se vadă cu Sadoveanu. Singurul care l-a întîlnit fără s-o dorească a fost Arghezi. Deși cel mai "spurcat plaivaz", considerînd pamfletul drept "pumnul profetului iritat de stupiditatea care vrea să stăpînească", ca om părea blajin, abia rostind cuvintele pe sub țigară; nu era om de cafenea, nici de bufet, dar acasă la el îi plăcea, cum aveam să constatat mai tîrziu, să te uimească cu ospitalitatea și să te încarce la plecare cu fructele grădinii. A vizitat gospodăria lui Sadoveanu și a găsit-o ca fiind neexploatată sistematic. Rîdea cu un hîrîit tabagic, și pe lîngă Sadoveanu părea mult mai bătrîn, deși erau samași. Parcă aud și acum hlizitul ascuțit al lui Arghezi, aflînd că Sadoveanu nu se pricepe la altoit și la alte treburi gospodărești, și că de toate are grijă fratele Vasilică, inginerul agronom. Lui Arghezi nu i-a plăcut nici Iașul, exceptînd partea dinspre Copou. A venit la Iași ca invitat, mi se pare, al Sfatului negustoresc care organiza șezători literare în sala de la subsolul clădirii din strada Cuza Vodă. (Ce-o mai fi acum în acea sală?!).

A vorbit despre meșteșugul literar, referindu-se în special la Eminescu. Nu era un conferențiar de talia unui Ionel Teodoreanu, care, de fapt, prezentîndu-l pe marele musafir, a vorbit mai mult el.

Aurel LEON

A asistat lume puțină, așa că a fost mai mult o discuție în familie, fiind prezenți Otilia Cazimir, George Topîrceanu, Demostene Botez, George Lesnea.

Sadoveanu n-a luat parte, el care de obicei patrona aceste șezători. Nici Arghezi n-a pomenit nimic despre colegul său, încît mă întrebam atunci - era, mi se pare, în 1930 - cine l-a convins pe Arghezi să facă o plimbare cu trăsura pînă la Sadoveanu? Cred că Păstorel, pentru că inteționa (am aflat mai tîrziu) să-i ofere un prînz la "Viață Lungă" - Vidrașcu, grădina de la actualul capăt al tramvaiului de Copou, pe atunci între podgorii, deoarece tramvaiul mergea numai pînă la grădina Copou. Păstorel îl predase pe musafir lui Conu Mihai doar cît să pregătească el prînzul, urmînd a reveni să-l ia, ceea ce a și făcut. Conu Mihai a rămas privind lung în urma trăsurii care se depărta prin aleea mărginită de liliacul pe care Arghezi l-ar fi sortit pieirii, găsind hălăciuga lui drept sălbăticie. Or, lui conu Mihai tocmai asta îi plăcea: simplitatea, capriciile naturii, cam tot ceea ce noi numim țărănesc. ■

VIAȚA CETĂȚII

Meseria de restaurator de imagini literare

■ *interviu cu Lucian Vasiliu, directorul Muzeului Literaturii Române Iași*

- Domnule Lucian Vasiliu, deși tînăr încă, sînteți deja un bătrîn director al Muzeului Literaturii Române din Iași. Care sînt preocupările de ultim moment ale instituției pe care o coordonați? Cum arată, pentru viitorul imediat, agenda dumneavoastră de lucru?

- Din toamna anului 1990 și pînă astăzi, am tot fost plimbați de la o stăpînire la alta, de la Primărie la Prefectură, de la Inspectoratul pentru Cultură la Consiliul Județean, de la acesta la Ministerul Culturii. Așteptăm precizări, din partea Ministerului Culturii, privind statutul instituției noastre. Așteptăm Legea Patrimoniului cultural național. Așteptăm Legea muzeelor. Așteptăm Legea funcționarului public etc.

Sîntem în situația în care experți din Consiliul Europei ne-au vizitat recent, propunîndu-ne pentru Premiul European al Muzeului Anului. Pe de altă parte, nu avem fondurile necesare pentru a continua lucrările de salvare (restaurare) a casei "Alecsandri" din Mircești și a casei "Pogor" din Iași (ambele aflate în etapa a II-a de restaurare). Sîntem datori Corpului Gardienilor Publici, firmei constructoare, proiectanților etc. Și aceasta se întîmplă din lunile mai-iunie, de cînd am trecut de la Consiliul Județean Iași la Ministerul Culturii. Am făcut întîmpinările necesare, avem promisiuni și atît. Vom încerca să dinamizăm, în continuare, forurile competente, oricît de incomozi și impopulari am continua să fim, spre binele memoriei culturale pe care o slujim, deseori umiliți, tratați cu superficialitate.

După 15 septembrie, ca în fiecare an, am reînceput activitățile culturale: simpozioane, expoziții (de artă plastică sau de valori arheologice), ateliere de creație etc. Avem o echipă de buni colegi care și-au asumat programul nostru cultural dens și dificil (afișe, programe, invitații, dialog cu mijloacele de informare etc.). Ca reper proxim, Zilele "M. Codreanu"...

- De ce considerați că, în acest an, Zilele "Mihai Codreanu" au o semnificație aparte?

- Ne-am străduit să preluăm tot ce a fost bun în muzeologia literară ieșeană, inclusiv manifestările tradiționale. Încercăm să eliminăm lucrările parazite, triumfaliste, festiviste. În acest sens, Zilele "Sadoveanu", aflate la a XIV-a ediție, sînt semn al continuității noastre responsabile. În plus, grație familiei Maia și Constantin Mitru, muzeul "M. Sadoveanu" din Copou-Iași este astăzi unul dintre cele mai reușite muzee literare din țară, oglindă a literaturii naționale în perioada inter și postbelică, loc de pelerinaj turistic și cultural. La această ediție, împreună cu invitați de seamă (Mihai Cimpoi și Maria Bieșu, de la Chișinău, Vasile Tărâțeanu, de la Cernăuți, Ioan Flora, Cezar Ivănescu, Adi Cusin, Mircea Coloșenco, din București, Constantin Ciopraga, Al. Husar, Al. Andriescu, Petru Ursache, Ioan Holban, Cassian Maria Spiridon etc., din Iași), vom reface un triunghi sadovenian, în zilele de 8 și 9 noiembrie, cuprinzînd Iașii, Pașcanii și Fălticenii.

În același timp, în anii în care Sadoveanu, ca și alți scriitori sînt discutați și disputați, deseori cu mijloace suburbane, noi, ca muzeografi, ne pregătim, sub auspiciile Ministerului Culturii, ale Inspectoratului pentru Cultură al județului Iași, în colaborare cu Muzeul Literaturii Române din București și cu Consiliul Municipal Pașcani, avînd și concursul generos al familiei Maia și Constantin Mitru, ne pregătim, așadar, să deschidem, la Pașcani, un necesar și mult așteptat muzeu "M. Sadoveanu", spre bucuria și judecata noilor serii de iubitori ai literaturii, dincolo de icneli și icnete conjuncturale...

- Înțeleg că pentru dumneavoastră, Sadoveanu reprezintă un "caz" și, deci, este viu. În opinia dumneavoastră mai există și alte "cazuri" literare înrudite?

- Nu numai pentru mine... N-aș vrea să cădem în păcatul anilor '50, cînd intelectualii noștri interbelici (învățători, preoți sau universitari) erau "judecați" sumar, de improvizați "confrați". În ordinea aceasta de "cazuri" (cu diferite conotații) s-ar înscrie nu numai Sadoveanu, G. Călinescu sau T. Arghezi, Mihai Ralea, Nicolae Labiș sau G. Lesnea, ci și, să zicem, Radu Gyr sau Nichifor Crainic, la alte dimensiuni, sau... Monica Lovinescu și Virgil Ierunca...

- Se poate vedea cu ochiul liber că încercați să restaurați, iată imaginea unor scriitori. Dar dumneavoastră sînteți nu numai un subtil restaurator de imagini literare, ci chiar, la propriu, un restaurator al monumentelor istorice cu memorie literară. Care sînt împlinirile pe această linie?

- Biserica, școala, biblioteca, muzeul, teatrul, opera, librăria, sala de expoziție contribuie, toate, la revenirea la esențe, la recreștinarea noastră culturală. Este firesc să ne străduim să-i readucem în casa noastră și pe Costache Conachi și pe Goethe și pe Mateiu Caragiale și pe Matei Vișniec, și pe Petru Aruștei și pe Ioan Petru Culianu, și pe basarabeanul Al. Mateevici și pe bucovineanul Mircea Streinul etc. etc., încercînd să-i "judecăm" și să-i valorizăm în context.

Din perspectiva monumentelor istorice, aș porni de la denumirile străzilor ieșene. Un lucru pozitiv, ca pildă, strada I.C. Frimu se numește strada V. Pogor (acest V. Pogor, cunoscut traducător, demnitar politic, primar excepțional, mecena junimist, nu avea, în Iași, o stradă care să-i poarte numele, deși, între altele, a pornit lucrările de înălțare a actualului edificiu al Teatrului Național sau Universității din Iași). Apoi m-aș referi la statuile Iașilor, pe scurt, patrimoniu excepțional, care, firesc, se cade a fi îmbogățit și de contemporani (au fost realizate, în acest sens, statuile, busturile dedicate Otiliei Cazimir, lui Nicolae Gane, C. Negruzzi, Vasile Pogor. S-au pus plăci memoriale pe cîteva, doar, case din Iași, cu memorie culturală deosebită, de-ar fi să amintim casa Tipografiei "Junimea", casa "G. Călinescu", casa "Octav Botez"... Din 1981 încoace instituția noastră, prin echipa coordonată de dl Constantin Liviu Rusu, s-a îngrijit de mormintele scriitorilor înhumați la cimitirul "Eternitatea", cu sprijinul Primăriei Iași (în special al dlui viceprimar Vasile Dimitriu).

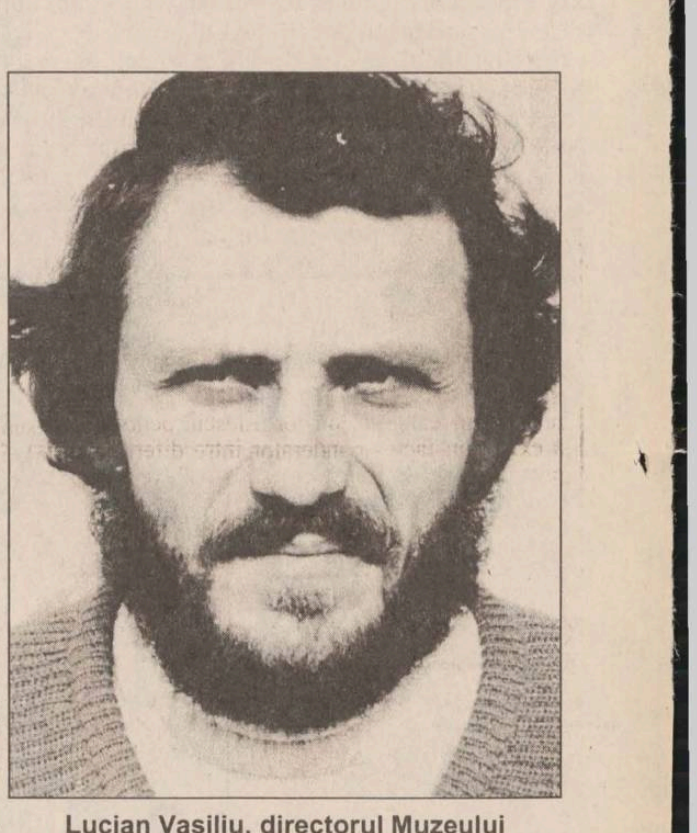
Lucian Vasiliu, directorul Muzeului Literaturii Române Iași

Ca muzeograf și condeier, am constatat, mai ales în ultima vreme, că Iașul este admirat în principal grație monumentelor sale istorice, grație memoriei sale culturale excepționale. Avem datorii mari, responsabilități majore, mulți concitadini de calitate (inclusiv directori exponențiali, de la Al. Zub la Ioan Holban, de la Dan Mănucă la Nicolae Busuioc - directori ai instituției culturale bugetare), care pot propune Europei un oraș european... **(A consemnat Dorin POPA)**

CITITORII MONITORULUI POT SCHIMBA LUMEA

Prin intermediul acestei rubrici, redactorul șef va intra în dialog cu dumneavoastră. Scrisorile trimise redacției vor primi o atenție deosebită și, în măsura în care acestea vor întruni toate condițiile publicării, spațiul de mai jos le va sta la dispoziție. În fiecare zi veți găsi sau regăsi aici o parte din viața comunității. Opinii, necazuri, nemulțumiri, inițiative de tot felul, mențiuni critice, atitudini, subiecte care credeți că merită a fi aflate de concitadinii noștri, de primar, de prefect, de parlamentarii care ne reprezintă, așterneți totul pe hîrtie și trimiteți-ne manuscrisul, folosind serviciul poștal sau venind personal la redacție pentru a ni-l înmîna. Fiecare cetățean al acestui oraș poate scrie la această rubrică. Pot apărea idei diverse, pot apărea polemici, libertatea dumneavoastră de a vă exprima (în limitele decenței, evident) este deplină. Știm că aveți foarte multe de spus și că, dacă vi s-ar da ocazia, ați schimba lumea. Noi vă dăm posibilitatea să încercați.

Dr. Popescu-Drajna Dan ne-a trimis la redacție o lungă scrisoare, din care prezentăm doar cîteva fragmente, cuprinzînd considerațiile sale după desfășurarea primului tur de scrutin al alegerilor.

Ecouri postelectorale din turul unu

România nu este bulevardul democrației pentru partide bulevardiste, patriotarde și lipsite de har!

România este un stat european constituțional de drept și democrat.

Pentru o țară care a reușit cu greu să treacă pe ușa din dreapta a comunismului spre capitalism. Și această ușă a fost deschisă de Revoluția din 22 Decembrie 1989, nu cred că este de bun augur ca de dragul feței pe care o prezentăm pentru Est sau Vest să ne permitem o perioadă de tranziție atît de lungă și de păguboasă pentru noi toți, cei care de fapt locuim și muncim de mii de ani în această Europă.

După o tragi-comedie ne-am trezit că avem de ales o personalitate prezidențială dintre șaisprezece candidați, care au obținut minim 200.000 de semnături.

Cred că acest număr este prea mic pentru a reprezenta un eșantion esențial pentru o asemenea funcție de reprezentare a țării noastre. Sîntem mult prea largi la mînă cu banii contribuabililor și ne-am permis cheltuieli prea mari pentru spectacole ieftine de tip electoral.

Am asistat la schițe și momente caragialești timp de aproape șaizeci de zile.

De ce era necesar să apară pe echișerul politic niște personaje ridicole și neancorate în prezent?

După 22 Decembrie 1989 au apărut o mulțime de partide și partidulețe cu tot felul de sigle derutante, în spatele cărora s-au ascuns unele figuri grotești ce nu aveau nimic de spus pentru România și acest popor. Unii, pentru a arăta "stăpînilor" lor că sînt un stat constituțional, democratic și de drept, au alocat fonduri imense din buget care au sărăcit poporul.

Toți acești intruși și neaveniți, umflați de demagogie, au folosit spațiile și fondurile alocate pentru a se autoîmproprietări pe banii contribuabililor.

Ei au devenit mai răi decît vechii boieri și moșieri cu care sîntem încă speriați că vin să ne fure țara. Acești ciocoi noi și chiar vechi - proveniți din vechile structuri de partid, au dat dovadă că nu au nici un scrupul. Guvernanții la început au fost sinceri dar încet, încet, au fost infestați de virusul corupției și înavuțirii peste noapte.

Așa că, profitînd de un vid legislativ prea lung și bine întreținut, au început să nege principalele valori umane și sociale - învățămînt, cercetare, sănătate.

Mai mult, au acționat brutal în instinctele de bază ale oamenilor: instinctul de reproducere, pe proprietate și autoapărare.

Am ajuns dintr-o țară unită prin teritoriu, limbă, obiceiuri și datine, să ne urîm mai rău ca cei mai nebuni dintre nebuni.

Nimic nu a mai contat, am vîndut ieftin în exterior atît materii prime cît și ființe umane și am importat ce era mai ieftin și toxic pentru societatea românească. Din aceste motive, electoratul a dat o lovitură puternică și instinctivă impostorilor, dovedindu-și că la intervale de patru ani are puterea de a-și influența soarta.

De asemeni, s-a dovedit că nimeni nu mai poate să se perpetueze la infinit la cîrma unei țări.

Partidul România Mare luptă contra maghiarimii din România ca și cum acest partid etnic de 6% ar putea să reprezinte un pericol pentru țară.

P.U.N.R., care își culege electoratul din zona unde coabitează de secole atît români cît și unguri, germani, evrei etc., își asumă și el dragostea de biata "etnie românească din Ardeal" pe care o asuprește maghiarimea. Oare România este acum atît de slabă încît are nevoie de cei doi barzi pentru a fi apărată?

Oare Gh. Frunda, cu al său U.D.M.R. ce reprezintă electoratul unei populații de 1.500.000 româno-maghiari, poate pune în pericol un popor care a fost mult mai mare și important în spațiul geo-politic pe care a viețuit.

Eu, ca elector, cred că aceste trei partidulețe își pot da mîna prietenește pentru ca cei ce se simt străini în România-mamă să fie din nou frați. Ei nu au de ce să devină partide de buzunar pentru unul din cele trei partide puternice din România.

După multe experiențe, românii și-au dat seama că au nevoie de un sistem multipartid, dar care să nu depășească numărul de 3 sau 4.

Acum avem trei partide puternice: C.D.R., P.D.S.R. și U.S.D., bineînțeles că ordinea în care au fost afișate se schimbă la fiecare patru ani, în funcție de vointa electoratului.

Cel de al patrulea partid ar fi cel al etnicilor români și, cînd mă refer la etnici, mă refer la cele 16-20 de etnii ce conviețuiesc în România. Cred că ar fi aberant ca fiecare etnic să aibă un partid. Toți trebuie să-și creeze un partid al ETNICILOR care să se ocupe de problemele lor culturale și religioase.

Avem un tineret luminat fizic și psihic, avem un popor muncitor, avem o țară frumoasă și bogată, aveam vecini care s-au bucurat mulți ani de ospitalitatea românească. Ce ne mai trebuie de fapt și de drept? Ce este mai simplu și la îndemîna tuturor: unitatea, spre a repune pe picioare agricultura, turismul, industria și comerțul.

Cît timp vom sta cu mîna întinsă și cu vederea spre alții, și nu vom avea o inițiativă, vom deveni niște simpli spectatori la o hologramă a prosperității.

Smerenia ortodoxă spune că un om trebuie să-și ajute semenul care întinde mîna, dar acesta să nu rămînă cu ea întinsă permanent. Hristos și-a educat apostolii să învețe să pescuiască și nu le-a pus peștele în plasă. Rolul guvernanților aleși este să dea legi bune și ei să le respecte primii.

Dacă se continuă să se încurajeze răul, se va distruge binele.

Dr. Popescu-Drajna Dan
Bdul Independenței nr. 19, Iași

Cititorii care doresc să se adreseze miniștrilor, parlamentarilor și altor oficialități din București pot face acest lucru transmițînd întrebările lor telefonic, zilnic, între orele 8-22, la numărul 27.12.71 (redactorul de serviciu), sau în scris, pe adresa MONITORULUI - str. Smîrdan nr. 5. Răspunsurile la aceste întrebări vor fi publicate în paginile de opinii.

MONITORUL ÎN ANCHETĂ

Memoriile, plîngerile și sesizările cetățenilor care solicită ziarului nostru anchete jurnalistice de teren, în județ, vor fi depuse la Departamentul "Eveniment județean", zilnic între orele 16,00-17,00, camera 209, etaj II. Petiționarii sînt rugați să se prezinte cu acte de identitate și cu documente probatorii.

LABORATORUL DE ANALIZE

Politicienii noștri nu prea știu să piardă: "cazul" Simirad

Ovidiu ȘIMONCA

Ține de educație, de talent și de personalitate să știi să pierzi. Vei ști să pierzi demn atunci cînd cîștigi cu modestie, cînd euforia victoriei nu-ți fură mințile. După anunțarea rezultatelor pentru funcția de președinte al României, întreaga presă îl prezintă pe Ion Iliescu într-o postură dintre cele mai jalnice. Ion Iliescu pare să fi îmbrătrînit subit într-o singură noapte, încă președintele României pare consternat că între el și Emil Constantinescu e o distanță de doar patru procente. Spre deosebire de 1992, la 17 noiembrie, Ion Iliescu poate pierde alegerile. Ieri, CDR și USD au semnat un protocol de guvernare, iar Petre Roman a promis că-l va ajuta pe Emil Constantinescu să devină președinte al României. Schimbarea președintelui României ar fi cel mai mare șoc istoric al României postcomuniste. Deși CDR a cîștigat alegerile și poate avea o majoritate parlamentară confortabilă împreună cu USD, românii, învățați (ori poate încremeniti) într-un sistem paternalist, au nevoie și de un nou președinte. Am auzit deseori spunîndu-se că Emil Constantinescu nu poate face mai mult. Această judecată, deficitară prin lipsa unui curaj asumat, interzice dreptul unor alți oameni să încerce să facă mai bine. Emil Constantinescu a evoluat foarte mult în ultimii patru ani, a învățat rigorile omului politic, și-a adaptat limbajul pentru a fi înteles de oamenii obișnuiți și și-a mai pierdut (deși nu în totalitate) din rigiditate. Ca lider al unei aliante eterogene, Emil Constantinescu a știut să o facă functională, să pară decis, avînd o fermitate care i-a îngăduit să nu-și piardă cumpătul. Chiar dacă va pierde alegerile prezidențiale, Emil Constantinescu va ști să primească înfrîngerea la fel cum ar primi victoria. România a cîștigat un om politic pe care criticile din presă l-au mobilizat și motivat.

Nu același lucru se poate spune despre alți lideri politici. În PDSR, cu excepția lui Adrian Năstase, poate, se simte panica. Miron Mitrea, secretarul executiv al PDSR, bălăcărește USD și CDR, acuzîndu-le că nu vor putea guverna. PDSR lansează teza necesității realegerii lui Ion Iliescu, pentru a exista un factor ponderator între diferite centre de putere. Teza este falsă, alegerea lui Emil Constantinescu dînd coerentă, mobilitate și eficientă guvernului. Și liderii politici reprezentînd formațiunile care n-au intrat în Parlament sînt foarte afectați de înfrîngere. Nimbul de legendă al primarului Iașului, Constantin Simirad, începe să pălească. În loc să lanseze spre electorat îndemnuri pentru alegerea lui Emil Constantinescu, Constantin Simirad declara presei, acum două zile, că vrea să ajungă președintele României în anul 2000. În ANL, PSM, PS, UNC nu s-a făcut o analiză necruțătoare a propriilor greșeli. Ca de fiecare dată, de vină sînt contextul nefavorabil și, de ce nu, alegătorii. N-am auzit de nici o demisie în ANL, PSM, PS, UNC. Bărbații noștri politici o scaldă, caută vinovății exterioare și ajung să se iluzioneze că alții sînt de vină. Am fost consternat cînd l-am auzit pe Dan Cârlan, președintele interimar al PL '93 Iași, spunînd la Radio "Nord-Est", luni, că după ce a văzut rezultatele n-a mai făcut nici o numărătoare paralelă și s-a dus să doarmă. Din respect pentru cei peste 20.000 de alegători, ANL Iași trebuia să respecte Protocolul tehnic de supraveghere a alegerilor. Dinu Patriciu (PL '93), Adrian Păunescu (PSM), Tudor Mohora (PS), Victor Surdu (UNC) au refuzat orice comentariu. Aroganta se plătește, lipsa mesajului începe să fie decodificată de alegători și simplele ironii deocheate nu țin loc de campanie electorală.

Un politician adevărat știe să piardă și pentru simplul motiv că nu sînt acestea ultimele alegeri. Cînd înjuri pe toată lumea pentru propriul eșec, e mai bine să-ți iei o vacanță. De la PDSR nu ne așteptam la mare lucru, dar insistența cu care Constantin Simirad declară că vrea să fie președintele României în anul 2000 poate fi interpretată. Domnule Simirad, treziți-vă, sînteți primarul Iașului și mai sînt destule străzi desfundate în tîrgul nostru. V-ați ferit întotdeauna de diversiuni, dar a vorbi, între cele două tururi de scrutin, despre președintele României al anului 2000, e o formă dureroasă de a nu vedea realitatea. Lăsați să se usuce tușul de pe buletinul de vot, nu mai visați la cai verzi pe pereți. Vă reamintesc, cu tot respectul pe care vi-l port, că mai sînt nouă zile pînă la alegerea președintelui României anului 1996 și că încă n-a început campania electorală a anului 2000, domnule Simirad! Uitînd să vorbiți despre Emil Constantinescu (de parcă ar fi o cantitate neglijabilă), îi faceți indirect campanie lui Ion Iliescu. Minimalizîndu-l pe Emil Constantinescu și ridicîndu-vă pe d-voastră în slăvi, uitați, domnule Simirad, măsura lucrurilor! Ce mare lucru e modestia. ■

DATINI

Arhanghelii Mihail și Gavril

Silvia CIUBOTARU

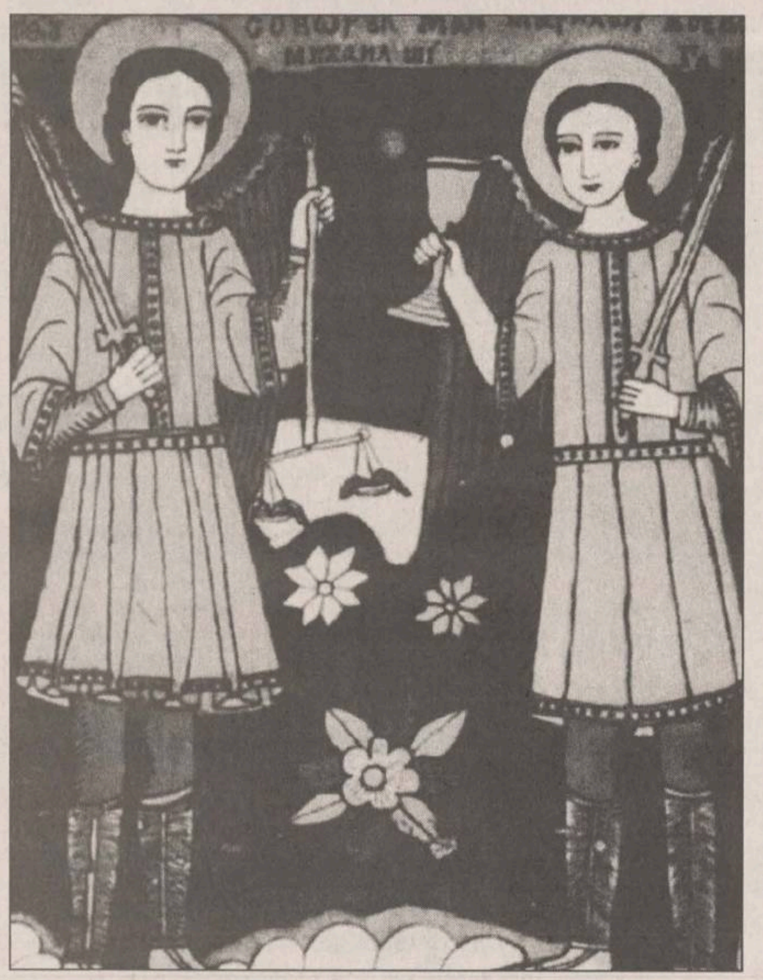

Înspre ziua de Arhengheli (8 noiembrie), vremea se răcește tot mai mult. Din arama și aurul toamnei n-au mai rămas decît vestigii palide, iar bruma devine atotstăpînitoare. În popor se spune că Mihail și Gavril adună frig pentru punțile albe ale Sfîntului Nicolae.

Mai mari peste toți îngerii, Arhanghelii ocupă un loc important împrejurul scaunului dumnezeiesc, ținînd slujbele de noapte ale cerului. Ei toacă și poartă făcliile în împărăția sfîntă. Potrivit scrierilor lui Dionisie Pseudo Areopagitul, sînt trei cete de îngeri pe bolta cerească: una cuprinde serafimii, heruvimii și tronurile, alta domniile, puterile și stăpînirile, iar a treia inițiatorii, îngerii și arhanghelii.

Primul între Arhangheli este Mihail (ebr. Mika'el = "Cine este dumnezeu?"), mai marele voievod peste oștile îngerești. El este pomenit de mai multe ori în Biblie și apare în Apocalipsă luptîndu-se cu balaurii. Cu mult mai des este prezent în literatura escatologică apocrifă, în legendele despre Maica Domnului, în scrierile bogomilice și în creațiile folclorice. Frecvent, el este însoțit de celălalt conducător "al celor fără de trupuri", de Arhanghelul Gavril, pe care însă îl umbrește în mod evident, fiind, preferatul credințelor populare. Gavril (ebr. Gabri'el = "Puterea lui Dumnezeu" sau chiar "Omul Domnului") este amintit de cărțile sfinte în secvența celor două "Bunevestiri". El se arată preotului iudeu Zaharia, anunțîndu-l că Elisabeta îl va naște pe Sfîntul Ioan Botezătorul. Tot Gavril Blagovecinicul este cel care o vestește pe Maria că va fi mama lui Isus Chistos.

Mihail și Gavril, Sariel și Rafael îi vor proteja pe "fiii Luminii". Deci ei sînr în opoziție, în mod firesc, cu Îngerii căzuți. De aceea, în unele legende populare, Dumnezeu îl trimite pe arhanghelul Mihail să aducă în cer stima (haina îngerească) purtată de Lucifer.

Mihail și Gavril sînt mesageri divini, purtători ai sufletelor către cealaltă lume. Esența intervențiilor lor în lumea muritorilor este cea de a ajuta elevația spre sublim, elanul de a transcede condiția umană. Aripile lor simbolizează, în tradiția creștină, pneuma, adică spiritul.

Pe plan metaforic, arhanghelii psihopompi se identifică luminii solare, căci asemenea soarelui ei pot parcurge împărăția morților, fără să aibă soarta umbrelor conduse acolo. Ca și îngerul Vahumano, din mitologia persană, ei poartă veșminte deosebite, fără cusătură, căci substanța din care acestea sînt alcătuite este lumina.

Pentru mentalitatea folclorică, atributele esențiale ale lui Mihail și Gavril sînt cele de gazde ale împărăției cerești și de neînduplecați judecători ai sufletelor. În concepția țăranilor din nordul Moldovei, Sfîntul Mihail poartă soarele și luna: "El face vara, dînd drumul soarelui mai sus, și soarelui mai jos, de e ziua mică și noaptea mare" (Voronca, Datinile, p. 621).

Arhanghelii sînt protagoniștii de prim rang ai colindelor de tipul Furarea astrelor (Brătulescu, Tipologia, tip. 25.). Cînd Iuda, Diavolul sau Idolii răpesc bogățiile raiului (soarele, luna, scaunul de judecată, torțile cerului etc.), Mihail și Gavril, ajutați uneori de alți sfinți, le recuperează, restabilind echilibrul cosmic: "Și la rai că-mi aducea,/ Sfînta lună cu lumină/ Zorile cu razele,/ Stelele cu florile,/ Soarele c-odoarele/ Și scaun de judecată,/ Un' se strînge lumea toată". (G. Dem. Teodorescu, Poezii populare, p. 44).

Într-o legendă despre Moise, cu largă circulație în Apocalipsele grecești și Hronografele slavone, îngerul Gavril îi arată profetului "tocmealile ceriului și stihiile și tocmeala stealelor și numărul și altă toată înțelepciunea" (Gaster, Lit. pop., p. 322).

Potrivit credințelor creștine, Arhanghelul Mihail este geniul 1morții, cel care lovește cu sabia sau oferă paharul cu băutura amară și otrăvitoare. Asemenea lui Hermes sau lui Thanatos, el este călăuza sufletelor: "În brațe îl primea,/ Aripi că-i dădea/ Și mi-l trimetea,/ Unde se cădea/ Și unde-i plăcea,/ C-așa Domnul va". (G. Dem. Teodorescu, Poezii populare, p.36). Mai rar, el este însoțitorul Morții, fiind mai puțin nemilos decît aceasta cu oamenii. Încadrat în mitologia funerară românească, Arhanghelul Mihail se comportă conform credințelor populare despre destinul sufletelor după deces. Se spune că parcurge împreună cu sufletul defunctului prin toate locurile pe unde omul a umblat cît era în viață și apoi îl aduce iar la casa lui, unde îl lasă să se ospăteze trei zile și numai după aceea îl urcă la cer, la Dumnezeu.

Mihail cîntărește faptele sufletului cu o balanță (cumpăna dreptății) ce nu greșește niciodată. Obiectul psihostasiei este ținut însă, conform iconografiei creștine de factură folclorică, de către Sfîntul Gavril, ceea ce dovedește, o dată în plus, că atributele celor doi Arhangheli se întrepătrund.

Dacă Mihail poartă sabia și paharul, Arhanghelul Gavril are în mîini cumpăna dreptății și sceptrul, fără ca aceste delimitări să aibă sensuri rigide.

Printr-un paradox al credințelor și tradițiilor folclorice, sfinții psihopompi sînt și cei mai buni ocrotitori ai oamenilor. Ei sînt preferați, atît în basme cît și în realitate, ca nași și patroni ai copiilor și caselor. Ca îngeri păzitori, ei apără oamenii de la naștere și pînă la moarte. Ziua în care sînt celebrați constituie și un prilej de cinstire a nașilor de cununie și de botez. Colacii și celelalte daruri, pe care finii le oferă acum binefăcătorilor, se constituie și în ofrande aduse "nașilor divini". Sărbătoriți în unele zone ale Moldovei și ca Moși de toamnă, Arhanghelii Mihail și Gavril ocupă, în calendarul popular, un loc inconfundabil. ■

CDR
EMIL CONSTANTINESCU
VOTAT
VOTAT
Președintele românilor

UNGHIUL DE TRAGERE

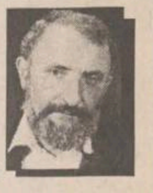

Val CONDURACHE

Pentru cine bat clopotele (I)

Am așteptat rezultatele votului exprimat la 3 noiembrie 1996 ca să-mi fac o imagine clară asupra vectorilor politici care definesc acest moment. Pentru început, mă voi referi la primul tur al alegerilor prezidențiale, marcate de paradoxul celor 16 candidaturi, susținute, fiecare, de 100.000 de semnături. E foarte greu de crezut că independenții, precum și cîțiva din liderii unor partide de buzunar, au obținut susținerea electorală fără nici un sprijin ocult. Tendința prezidențialelor a fost fărîmițarea voturilor, mai necesară în 1996 decît în 1992, cînd distanța dintre președintele în exercițiu și principalul său contracandidat, Emil Constantinescu, era mai mult decît confortabilă. Spre deziluzia staff-ului prezidențial, candidații-fantomă au obținut un scor derizoriu, care a influețat prea puțin configurația finală a primului tur de scrutin. Dintre outsideri, cel mai mare perdant a fost dl Nicolae Manolescu, al cărui mesaj s-a suprapus peste oferta CDR. Prestația sa a fost de multe ori strălucitoare, dar electoratul, mai înțelept, a votat candidatul opoziției cel mai bine plasat. Și Adrian Păunescu a fost surclasat într-o cursă în care pleca fără șanse, dar unde era creditat în preajma lui Vadim și-a lui Funar. Păunescu a jucat însă la două capete, așa cum a făcut-o întotdeauna și în vacarmul ofertelor glasul său, atît de răsunător în cenaclu, s-a rătăcit între alegătorii lui Ion Iliescu, Gheorghe Funar și Corneliu Vadim Tudor. Ultimii și-au atins obiectivul: au tras partidele pe care le reprezintă în Parlament. Vadim a identificat la repezeală electoratul naționalist primitiv ("Noi nu avem nevoie nici de americani, nici de ruși; ungurii vor să ne ia Ardealul") și cel socialist cu reziduuri comuniste ("Îi vom demasca pe corupți și vom cere controlul averilor") și s-a jucat de-a România Mare și veșnică în curtea lui Funar și Păunescu. Peste toate, a evoluat civilizat, a desenat și cîteva tușe europene discrete și a intrat la pas în Parlament. Pînă și Funar, acuzat acum de propriul partid de pierderea vitezei, a contat în aceste alegeri și ar fi obținut în mod sigur mai mult dacă unele dintre declarațiile lui ("Voi fi președintele Româniai încă din primul tur") și din gesturile politice făcute în momente solemne (vezi îngroparea Ardealului, în ziua semnării tratatului românomaghiar) n-ar fi surpat imaginea unui lider încăpățînmat în principii naționale. Funar și-a construit o imagine de bufon. În 1992 el a obținut aproape 11 procente și se miră că în 1996 de abia a depășit cifra trei. Mijloacele prin care a devenit primar al Clujului nu erau nimerite pentru mesajul unui președinte.

Frunda a intrat în această campanie electorală nu numai pentru a face cunoscute populației române doleanțele UDMR și ale minorității maghiare, dar și pentru a arăta, prin intermediul televiziunii naționale, că UDMR a avut și va avea în Parlament reprezentanți de indiscutabilă deschidere europeană, oameni foarte inteligenți, cu harismă, buni purtători de mesaj politic și plini de umor. După părerea mea, Frunda a fost beneficiarul numărul unu al primului tur de scrutin, obținînd chiar mai mult decît și-a propus. ■

DIN TELEFOANELE ȘI AUDIENȚELE ZILEI

Rubrica "Din telefoanele și audiențele zilei" are menirea de a asigura un dialog direct între cititori și reprezentanții principalelor instituții publice. În cadrul acestei rubrici cititorii își pot exprima opiniile în legătură cu diverse probleme locale și de interes național. Cititorii sînt rugați să folosească un limbaj decent și să nu aducă acuzații nefondate. Pentru atestarea veridicității afirmațiilor făcute, materialele prezentate la redacție pot fi însoțite de copii xerox ale unor acte doveditoare. De asemenea, semnatarii trebuie să lase un număr de telefon la care pot fi contactați pentru relații suplimentare.

Redactorul de serviciu răspunde apelurilor dvs. la numerele de telefon 271271 și 172557, între orele 8.00-24.00

În conflict cu gardienii publici

Lipșa Costică din Iași, str. Chișinăului nr. 116, bl. E1, ne-a vizitat la redacție, în seara zilei de 5 noiembrie, nemulțumit de comportamentul unor gardieni publici, plătiți de contribuabili, față de cetățeni. Din cuprinsul relatării, vom prezenta doar esențialul problemei.

"Sînt conducător auto la RATC și, avînd mașina defectă în garaj, în această zi, în jurul orei 17,00, fiind în drum spre casă împreună cu un coleg, m-am oprit la restaurantul «Mam Mare» din Podul Roș, unde am servit cîte 200 g votcă și două cafele. După ce am ieșit din restaurant am mers la grupul social, unde ne-a întîmpinat o doamnă care ne-a solicitat 200 lei/persoană pentru folosirea acestuia. Cu toate că i-am spus că venim din restaurant, aceasta ne-a solicitat, în continuare, taxa. I-am plătit în final, însă i-am solicitat eliberarea unei chitanțe. Aceasta ne-a eliberat două chitanțe fără număr, una nu avea dată, iar cealaltă avea trecută data de 28 octombrie. Cînd i-am replicat că data nu corespunde, din cabina acesteia a ieșit un gardian public care m-a lovit cu pumnul în obrazul drept, amenințîndu-mă că dacă nu plec, mă leagă. În final, împreună cu un alt coleg gardian, m-a înjurat și m-a împins spre ieșire. Cum este posibil un astfel de comportament din partea unor gardieni, plătiți din banii noștri, ai contribuabililor? Aș dori să le aflu numele, urmînd a depune plîngere și la comandantul lor, pentru a-i acționa în justiție. Sper că în România încă mai există dreptate."

Stimate domn, sperăm să primim un răspuns din partea comandantului Corpului de Gardieni Publici. Totodată, ciudată mi se pare și eliberarea unor așa-zise chitanțe neînregistrate, fără dată sau cu data expirată. Dacă cineva din conducerea S.C. MAM MARE S.R.L. are curiozitatea să vadă aceste "chitanțe", ne poate vizita la redacție unde le avem... în păstrare.

Scutirea de impozit, conform Legii locuinței

Casapu Violeta, din Iași, strada Izvor nr. 6, ne-a telefonat la redacție pentru a ne solicita o informație:

"Locuiesc la părinții mei, împreună cu soțul și copilul, și aș dori să aflu dacă, după aprobarea creditului obținut, conform legii, de la CEC, necesar cumpărării unei locuințe, vom fi scutiți, pe o anumită perioadă de timp, de plata impozitului pe clădire, precum au fost scutiți și părinții noștri în momentul cînd și-au cumpărat propriul apartament, în care locuiau ca chiriași, în 1991?"

Stimată doamnă, vă informăm că, în conformitate cu art. 10, alin 2, din Legea locuinței (nr. 114/1996): "proprietarii noilor locuințe sînt scutiți de plata impozitului pe clădire timp de zece ani de la data dobîndirii locuinței".

ROMTELECOM răspunde sesizărilor

După apariția la această rubrică a notei intitulate "Un model de «promptitudine»", în data de 5 noiembrie, ROMTELECOM, prin inginerul Ștefănescu, ne comunică:

"Vă informăm că pe strada Movilă Păcureț, unde locuiește abonatul Ion Dumbravă care a reclamat nefuncționarea postului său telefonic, transmisia se face prin fir aerian, pozat pe stîlpi. Datorită rafalelor de vînt sau din vina copiilor se produc și defecțiuni. În astfel de cazuri este necesară deplasarea unei mașini dotate cu echipamente pentru lucrătorii ce fac depanare și reparații.

Lipsa tonului la postul abonatului a fost reclamată, într-adevăr, la data de 11 octombrie, dar am dispus de mașină abia în data de 22 octombrie, cînd am trimis echipa să repare defecțiunea. Am primit un nou apel de deranjament în ziua de 4 noiembrie (nu 1 noiembrie, cum a comunicat abonatul), acest apel a fost înregistrat la postul 921 cu numărul 933, iar defecțiunea a fost remediată în ziua de 5 noiembrie. Prin urmare, se observă că nu este vorba de «aproape o lună» cum afirmă abonatul. Vă mulțumim pentru faptul că ne sesizați anumite probleme privind activitatea regiei și îi asigurăm pe abonați că pot să apeleze oricînd la serviciile noastre."

"Pontaj diferențiat politic?"

Ne-a vizitat la redacție domnul ***Victor Sofronie, profesor universitar,*** care a fost membru al unei secții de votare la scrutinul din 3 noiembrie a.c. Dînsul a făcut parte din biroul secției nr. 99 din Iași și a reclamat că președinta secției, doamna Laurenția Poenaru (care lucrează ca economistă la Întreprinderea de Mase Plastice Iași) l-a pontat cu numai două zile de activitate în cadrul secției de votare amintite. "În realitate, noi, membrii de rînd ai secției, ne-am început activitatea în ziua de 1 noiembrie, între orele 9,00-14,00, cînd s-au preluat materiale, iar celelalte două zile, 3 și 4 noiembrie, le-am prestat în întregime, pînă la data de 4 noiembrie, orele 9,30. Întreb: de ce președintele și vicepreședintele unei secții de votare sînt pontați cu cîte 7 zile în sprijinul comunității, iar membrii de rînd ai birourilor, cu numai două zile? Pentru faptul că nu facem parte din formațiunile proguvernamentale?"

Poate că Biroul Electoral Județean ne va oferi un răspuns la aceste nedumeriri.

"Am nevoie de ajutor"

Costache Patinschi, din comuna Popricani, județul Iași, ne-a vizitat la redacție, în seara zilei de 6 noiembrie, pentru a ne solicita ajutorul.

"Zilele unui semen de-al nostru sînt numărate. Și, totuși, el poate fi salvat. «Am mare nevoie de ajutor. Sînt tînăr și vreau să mai trăiesc. Am fost la cei mai buni medici din Iași, București, Cluj... unde am primit același diagnostic și mi s-a recomandat același mod de a fi tratat: operație fără cuțit într-o clinică din străinătate. Dar cum să ajung acolo?»" Cititorul nostru ne-a prezentat, spre convingere, documentele în original, cu diagnosticul pus de profesori universitari, doctori în științe medicale. Persoana care are nevoie de ajutor roagă pe cei ce vor să contribuie cu puținul lor la salvarea vieții lui, să depună banii la Filiala CEC Iași, în contul nr. 24033.

Cui se repartizează locuințele de necesitate?

M. Vasilica, din Tg. Frumos, ne-a telefonat la redacție, în seara zilei de 6 noiembrie:

"Aș dori să aflu dacă în momentul cînd locuința în care «supraviețuiesc» cu familia mea a devenit de nelocuit pot beneficia, conform legii, de o locuință de necesitate?"

Stimată doamnă, conform Legii locuinței (Monitorul Oficial nr. 254/21 octombrie 1996), locuința de necesitate este destinată cazării temporare a familiilor (în cazul dvs.) ale căror locuințe au devenit inutilizabile în urma unor catastrofe naturale sau accidente.

În atenția donatorilor de sînge

V. Marin, din Iași, ne-a telefonat la redacție, în seara zilei de 6 noiembrie, pentru a ne solicita o informație, și anume cum este plătit un donator de sînge.

Stimate domn, prin Hotărîrea Guvernului 848 (Monitorul Oficial nr. 236/30 septembrie 1996) s-a stabilit ca drepturile acordate donatorilor de sînge să fie de 25200 lei pentru alocațiile de hrană sau bon valoric pentru produsele alimentare acordate la fiecare donare de sînge și la 63300 lei pentru recompensele sub formă de bonuri valorice acordate la fiecare a cincea donare, conform art. 10, alin. 1, lit. b din Legea 4/1995.

Actualitatea în catren

Acum, cînd s-au limpezit apele, cînd electoratul român a decis (parțial!) în ce direcție vom păși în ultimul pătrar de veac, pînă cînd vom beneficia de prezicerile Apocalipsului, domnul Adrian Năstase, stîlp al pedeserismului, a recunoscut, cu binecunoscuta sa morgă de lord, că PDSR a pierdut alegerile și a afirmat că vor trece "într-o opoziție constructivă". Deși se pare că sintagma aceasta am mai auzit-o undeva, C. Iurașcu crede că se poate comenta astfel:

Sir Adrian Năstase-n perspectivă
Va face, cu mijloace potrivite,
O dîrză "opoziție constructivă"
În "4 case", gata construite.

Constantin IURAȘCU
Eugen ACASANDREI

❖ PULS ❖ PULS ❖ PULS ❖ PULS ❖ PULS ❖ PULS ❖ PULS ❖ PULS ❖ PULS ❖

■ În disperare de cauză, serviciul de zvonaci al PDSR s-a apucat gospodărește de însămînțat prin cătunele patriei ultima gogoriță, de data asta prin implicarea regiei de poștă, singura care rămăsese pîn-acum neînhămată la căruța partidului. Astfel, poștașii din mediul rural au fost intoxicați să spună la lume că, de nu va cîștiga Iliescu, nu vor mai primi pensiile. Ia uite, c-am auzit-o și pe-asta: alea cîteva mii de lei ce le primesc în rîs de la guvernanți se cheamă pensie!

■ **Cică tare speriat e domn doctor Frasin de la alegeri încoace, că i s-a dus Partidul la vale și nu mai are de ce să se țină ca să nu-l ia valul. Ultima sfîrîială pe care ar vrea s-o mai facă e transferarea unei secții de la Galata, pe care o dăduse unui amic mai de mult dar pe care s-a supărat între timp și ar vreo s-o dea acuma altui pretenar mai nou de la Socola. Cît despre biroul dumnealui de șef, cică se antrenează deja la marginea terenului doi dușmani, care abia așteaptă un semn de la viitorul ministru ca să-și scoată șeful afară de urechiușe.**

■ Iată, dragi cititori, căci cum și-a luat Partidul mîna de pe încă deputatul de Cotnari, Roman pre numele său, cum și-a pus-o tribunalul pe oamenii lui. Fostul primar pedeserist de-acolo a și intrat în vizorul legii. Deși, dacă e să ne gîndim la pedeseriști per ansamblu, domn deputat era om din popor și ținea la țărani. Și-i cam păcat că Solcanu a dat așa ușor pe Gheorghe Roman din mînă pe Vintilă și Enache din par.

■ **Dacă tot veni ora pomelnicului deputaților pedeseriști lăsați la vatră, nu ne putem abține să nu aducem aminte și de cel mai dulce din ei, actorul Dionisie Vitcu. Acesta era atît de aerian pe lîngă marii șalăi ai partidului încît venea la deputatul PNȚ Vasile Lupu ca să-l roage să-i rezolve problemele cu pămîntul ale tatălui său. Oricum, trecînd peste astea, a jucat bine rolul. Păcat că personajul n-a fost pe măsura talentului.**

■ Încă purtătorul de vorbe al prefecturii, Andrei Trofor, se pare că nu se va lăsa dus de la locul de muncă decît întins pe ușă, căci face alergie la auzul cuvîntului "demisie". Păcat că electoratul nu a înțeles mesajul partidului său! Era un tînăr care promitea multe și se mulțumea cu puține.

■ **Se pare că usediștii ieșeni se pregătesc să arunce în lupta pentru scaunul de subprefect al lui Dandu pe Dumitru Rădăuceanu. Ce nu ne place la acest domn de lume e că poartă la mîna stîngă un grosuț lănțug de aur. Ce ne place însă e chiar lănțugul.**

■ În PAC s-a pus iar de-o ceartă între filiala de la Iași și Manolescu de la București. De data asta sînt indicii că treaba e mai vîrtoasă și va fi cu urmări. Oricum, se pare că era ultima șmecherie care se putea face ca să mai scrie presa și despre acest partid.

Monitorul
Ziarul care stă de vorba cu oamenii!
Str. Smîrdan nr. 5 ■ Tel. 271333 (centrala); 271271 (redactor de serviciu) ■ Fax 27.04.15 ■
http: //www.nordest.ro (Internet)
E-mail: monitorul@nordest.ro
■ Publicitate tel./fax 14.47.76
■ Redactor sef: DAN RADU
■ Redactor sef adjunct: TONI HRIȚAC
■ Secretar general de redactie: MARIUS CRISTIAN
■ Manager pentru publicatiile "Monitorul": TUDOR CIUBOTARU

SEFI DEPARTAMENTE:
■ Eveniment national Cristian Racu (int. 109)
■ Eveniment international Cristina Leca (int. 114)
■ Speciale: Ovidiu Scutelnicu (int. 108)
■ Sănătate: Mihaela Cănănău (int. 108)
■ Administratie: Daniel Nițoi (int. 108)
■ Învățămînt: Silviu Labeș (int. 108)
■ Economic: Mihaela Brezeanu (int. 117)
■ Ev. judetean: Silviu Alupei (int. 123)
■ Cultură: Dorin Popa (int. 109)
■ Sport: Nicolae Grecu (int. 107)
■ Redactor de serviciu: Constantin Iurașcu (int. 124)
■ Fotoreporter: Constantin Plop
■ Grafică: Lucian Amarii, Daniel Melinte
■ Publicitate: Cristina Labonțu (int. 122)
■ Difuzare: Mihai Tudose (int. 120)
■ Contabilitate: Antoneta Filip (int. 112)

EDITOR:
NORD-EST S.A.
Str. Smîrdan nr. 5 ■ Tel. 27.12.71 ■ Fax 27.04.15
Presedinte: ALEXANDRU LĂZESCU
Director general: DANIEL CONDURACHE
Director editor: FLORIN ZAMFIRESCU
Director de marketing: CEZAR CALUSCHI
Director executiv: GABRIEL RUSU

Tirajul de joi, 7 noiembrie, al cotidianului MONITORUL cu edițiile de Bacău, Botoșani, Brăila, Neamț, Suceava și Vaslui:
42.400 exemplare

TIPAR OFFSET: MULTIPRINT, Iași str. Sf. Lazăr nr. 49; telefon 230060

Abonamentele se pot face la orice Oficiu Poștal din țară. MONITORUL figurează în catalogul Presei interne la poziția 1040.
Distribuitor: S.C. Nord-Est Distribution S.A.

CDR
EMIL CONSTANTINESCU
VOTAT
VOTAT

Președintele românilor

MONITORUL EXTERN

Declarații care îngrijorează Rusia

Ucraina ar putea adera la NATO

Unul dintre principalii colaboratori ai președintelui Ucrainei, Leonid Kucima, a declarat, miercuri, că este posibil ca, în viitor, această țară să adere la NATO - un alt semn că fosta republică sovietică se apropie de alianța care, cîndva, a fost dușmanul ei "Nu exclud posibilitatea ca odată să vină și vremea Ucrainei să adere la NATO. Posibilitatea există", a afirmat secretarul Consiliului pentru Securitate și Apărare, Volodymyr Horbulin. Ucraina dorește integrarea în Uniunea Europeană și calitatea de mebru asociat în structurile de apărare ale Uniunii Europei Occidentale. Pînă acum însă, Kievul a respins ideea aderării la NATO, declarînd că dorește doar să se apropie de Alianța Nord-Atlantică. Declarația lui Hurbulin indică faptul că administrația ucraineană ar putea depune eforturi mai mari în vederea integrării. Ideea unei Ucraine membră a NATO va alarma cu siguranță Rusia care, alături de Republica Belarus, s-a opus extinderii Organizației Tratatului Atlanticului de Nord către estul Europei. Moscova se teme că va sfîrși prin a fi izolată, dacă Alianța se va extinde pînă la granițele ei.

Politicienii vor să fie în siguranță

În perioada alegerilor din Thailanda se caută vestele anti-glonț

De cînd s-a luat startul în cursa electorală thailandeză, vestele anti-glonț se vînd ca pîinea caldă, informează REUTER. Agenții electorali ai politicienilor ce participă la alegerile din 17 noiembrie au dat fuga să cumpere mijloace de protecție. Managerul unui magazin din Bangkok de echipament pentru expedițiile în junglă a declarat că numărul comenzilor pentru vestele anti-glonț a crescut de zece ori începînd de acum trei săptămîni, cînd a debutat campania electorală. "Majoritatea clienților noștri sînt agenți de campanie ai politicienilor", declară expertul.

Premierul Juppé este atacat din interiorul partidului său

"Societatea franceză este în pragul unei revoluții"

Premierul francez Alain Juppé a fost atacat, miercuri, de către o înaltă oficialitate din cadrul partidului său, Charles Pasqua, care l-a acuzat că a condus Franța la dezastru, aducînd-o totodată în pragul revoluției, informează REUTER. Parcă ne-am afla în 1788. Societatea franceză este în pragul unei revoluții", a declarat Pasqua, fost ministru de Interne și oponent fervent al Tratatului de la Maastricht, făcînd o referire la Revoluția franceză din 1789. Pasqua - dispărut din lumina reflectoarelor după ce a făcut parte din staff-ul electoral al gaulistului Edouard Balladur, rival al președintelui Jacques Chirac în alegerile prezidențiale de anul trecut - îl consideră pe Juppé nici mai mult nici mai puțin decît un "excelent șef de cabinet al președintelui Chirac". Juppé, a cărui popularitate a scăzut dramatic din cauza ratei record a șomajului, a fost supus unui val de critici chiar din partea membrilor coaliției sale de centru-dreapta, ca urmare a intenției sale de a reduce deficitul bugetar printr-o drastică politică de austeritate, pentru a forța aderarea țării sale la Moneda Unică Europeană (EMU). Dar atacul lui Pasqua a fost cu atît mai puternic cu cît acesta vine din partea unui coleg din Adunarea pentru Republică (RPR), de orientare gaulistă, gest considerat de secretarul general al RPR, Jean-François Mancel, drept "un atac la adresa președintelui Republicii".

Un acord istoric între forțele de opoziție

CDR și USD vor lupta împreună împotriva lui Ion Iliescu

Continuare din pagina 1A

Celelalte ministere urmează să fie împărțite în cadrul ***CDR,*** cele mai multe portofolii urmînd să revină ***PNȚ-CD,*** conform ponderii în alianță. Protocolul nu prevede expres situația prefecturilor, dar se pare că ***USD*** va primi cîrmuirea a 14 județe.

Din punct de vedere al obiectivelor politico-economice, se are în vedere înlăturarea totală a regimului Iliescu, descentralizarea administrației locale, inițierea reformei fiscale, creșterea alocațiilor pentru copii, crearea sistemelor avantajoase de credite pe termen lung, refacerea echilibrelor bugetului de stat etc. Evident, prioritatea numărul unu la ordinea zilei o constituie sprijinirea lui ***Emil Constantinescu*** în lupta cu ***Ion Iliescu,*** din turul secund al alegerilor prezidențiale. În acest sens, protocolul prevede sprijinirea efectivă și nemijlocită a candidatului CDR, Emil Constantinescu.

În jurul poziției - certe la un moment dat - lui ***Radu Vasile,*** de favorit în cursa de obținere a demnității de premier, au început să apară unele semne de întrebare. Ieri, erau foarte des pronunțate și numele lui ***Varujan Vosganian*** și ***Ulm Spineanu.*** Oricum, astăzi, BCCC al PNȚ-CD va discuta propunerile din cadrul CDR pentru funcția de prim-ministru.

Singurii la care se putea observa o umbră de tristețe pe fața erau liderii PNL. Se pare că respingerea ideii revenirii lui ***Mircea Ionescu Quintus*** în fruntea Ministerului Justiției nu a fost digerată de național-liberali.

Deși nominalizările pentru portofoliile viitorului executiv nu au fost încă făcute, existînd chiar un embargou pînă în 17 noiembrie, Radu Vasile a declarat unor ziariste că dacă va prelua șefia executivului, este exclusă prezența în rîndul miniștrilor a d-lor Cataramă și Danielescu. Suficient de transparent, Adrian Severin nu a negat că este pregătit să preia "externele" și a infirmat transformarea Departamentului Integrării Europene într-un minister de sine stătător.

Vă prezentăm în continuare declarațiile acordate în exclusivitate ziarului "Monitorul" de o parte din politicienii care au participat la acest eveniment.

■ Petre Roman - președintele USD

"Consider că semnarea protocolului reprezintă o mare realizare, care poate și trebuie să fie fructificată. Îl voi sprijini nemijlocit în vederea turului doi pe Emil Constantinescu. Voi pleca cu el în campanie. Îmi propun să le explic oamenilor de ce este bine să-l voteze pe Emil Constantinescu. Voi explica simpatizanților mei ce vor realiza votîndu-l pe Emil Constantinescu. Ei trebuie să înțeleagă că ce ar fi realizat votîndu-mă pe mine, realizează acum, mai precis pe 17 noiembrie, votîndu-l pe Emil Constantinescu.

Îl altă ordine de idei, consider că declarațiile lui Ion Iliescu făcute ieri (miercuri - n.a.) cu privire la instabilitatea țării, sub conducerea noii majorități, ca fiind afirmații nedemne".

■ Călin Popescu Tăriceanu - vicepreședintele PNL

"Semnarea protocolului consfințește revenirea PNL pe prima scenă politică a țării. Avem o pondere care poate să imprime idei de esență liberală viitorului guvern. Acest lucru este dorit, inclusiv în rîndul populației, mai ales ținînd cont că programul are un caracter liberal. Pot să afirm, în privința structurii viitorului cabinet, că sîntem mulțumiți de negocierile de pînă acum. Au fost extrem de interesante. Ele vor continua și în zilele următoare".

■ Ion Rațiu - vicepreședintele PNȚCD

"Semnarea protocolului constituie un eveniment important în viața politică a României și un pas mare pentru înlăturarea regimului Iliescu. Cred că pentru formarea viitorului guvern se va ține seama de interesele naționale și că persoanele vizate pentru portofolii să corespundă cerințelor funcțiilor. Desemnarea viitorilor miniștri trebuie să țină cont, nu de elementele cantitative, ci de calificarea persoanelor pentru diferite domenii. Evident, urmează să se țină cont și de criteriul ponderii în cadrul alianței, a fiecărei formațiuni".

■ Ion Diaconescu - președintele PNȚCD

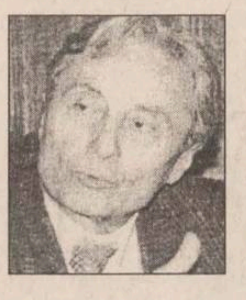

"Semnarea protocolului reprezintă o mare realizare pentru forțele politice democratice din România în ceea ce privește formarea viitorului guvern, cu excepția celor stipulate în protocol, mă refer la împărțirea unor ministere, nimic din ce a apărut în presă nu corespunde realității. Vom fixa titularii de portofolii începînd cu noaptea zilei de 17 noiembrie. Pînă atunci, ne-am luat angajamentul să nu spunem vreun nume. Sînt întrebat de poziția mea față de atribuirea Ministerului Finanțelor lui Viorel Cataramă. Mai demult, mi-am exprimat dezacordul cu un eventual portofoliu pentru dl Cataramă. Acum, că ne-am luat angajamentul menționat mai înainte, nu mai pot să spun nimic. Dar, cred că dînsul o să renunțe, ușurîndu-mi mie sarcina". (A consemnat **Lucian GHEORGHIU**)

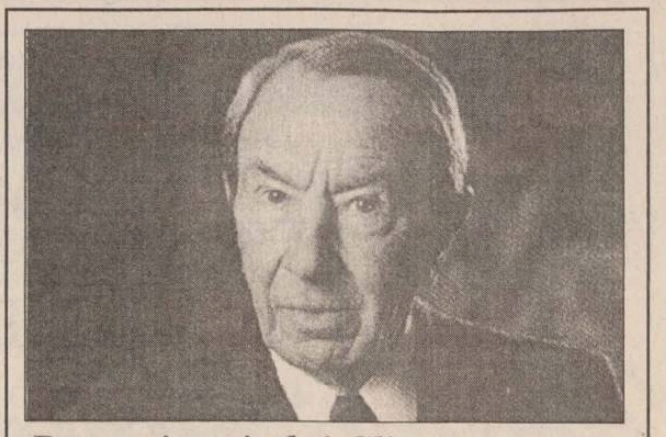

După victoria lui Clinton urmează un val de schimbări în administrația americană

Secretarul de Stat, Warren Christopher, a demisionat

■ secretarul de Stat pentru Comerț și Secretarul pentru Energie și-au anunțat demisiile ■ șeful staff-ului de la Casa Albă va fi înlocuit ■

Secretarul american de Stat, ***Warren Christopher*** **(foto)**, a demisionat, miercuri, dar va rămîne în funcție pînă după reconfirmarea oficială în funcție a președintelui ***Bill Clinton,*** în luna ianuarie, informează REUTER.

Adresîndu-se reporterilor în avionul prezidențial, care îl transporta către Washington, Clinton nu a confirmat direct demisia lui Christopher, dar a declarat: ***"Am avut o conversație călduroasă. Sîntem foarte apropiați și avem o relație neobișnuită. Nu am cunoscut pe nimeni ca el. Cred că poporul îl va aprecia mai mult odată cu trecerea timpului".*** Oficialități din cadrul administrației au confirmat faptul că Warren Christopher, care are un program deosebit de încărcat în următoarele două luni, va rămîne în funcție pînă cînd Bill Clinton va depune jurămîntul, la 20 ianuarie.

Christopher, care de curînd a stabilit un record în rîndul secretarilor de stat, parcurgînd pe calea aerului mai mult de un milion de kilometri de la numirea sa în funcție, va participa, săptămîna viitoare, la Cairo, la un summit economic al statelor din Orientul Mijlociu, și la o conferință organizată la Paris, dedicată problemelor din Bosnia.

Ambasadorul Statelor Unite la ONU, ***Madeleine Albright,*** și fostul lider al majorității din Senat, ***George Mitchell,*** se află printre posibilii succesori ai lui Christopher. Mitchell are mai multă experință în relațiile cu Senatul, dar Albright are mai multă experiență în domeniul politicii externe. Dacă va fi numită, ea va fi prima femeie care își servește țara într-o asemenea funcție. Surse apropiate de Casa Albă nu au exclus ca posibilă candidatura fostului negociator în Bosnia ***Richard Holbrooke*** și cea a fostului vicepreședinte ***Walter Mondale,*** acum ambasador în Japonia la postul rămas vacant după demisia lui Christopher. Multe oficialități sînt încredințate că Holbrooke ar putea deveni ambasadorul SUA la Națiunile Unite, dacă Albright va fi numită Secretar de Stat.

Potrivit unei oficialități din cadrul administrației, Secretarul de Stat pentru Comerț, ***Mickey Kantor,*** intenționează să se retragă din viața politică, iar Secretarul pentru Energie, ***Hazel O'Leary*** a anunțat că va demisiona.

O altă numire-cheie - înlocuirea șefului staff-ului de la Casa Albă, Leon Panetta - este în curs de analizare, iar purtătorul de cuvînt al Casei Albe, Mike McCurry, a anunțat că președintele și-a concentrat atenția asupra selectării candidaților pentru acest post crucial.

Un scandal artificial

Emil Constantinescu condamnă diversiunea lui Simeon Tatu

Liderul CDR Emil Constantinescu a protestat, ieri, fată de lansarea de către preotul Simeon Tatu (PDSR) a diversiunii privind iminenta unui puci în Biserica Ortodoxă.

"Declar cu toată răspunderea că nu există și nu poate exista în Convenția Democratică Română sau în preajma ei vreun grup care să-și fi îngăduit vreodată să perturbe sau să amenințe în vreun fel liniștea și buna rînduială a sfintei noastre Biserici Ortodoxe Române", se arată într-un comunicat remis, ieri, agenției Mediafax de către președintele CDR, Emil Constantinescu. Constantinescu roagă cetățenii să nu se lase ***"provocați și înspăimîntați de aceste ultime încercări de a semăna furtuna"*** de către ***"liber-cugetătorii mărturisiți".*** Acestora din urmă Emil Constantinescu le recomandă ***"să îi lase pe bunii creștini în pace și să nu întineze credința neamului și forța senină a Bisericii Ortodoxe Naționale".***

Preotul Simeon Tatu, senator PDSR, a citit, marți, în Senat, un așa-zis ***"act de constituire a unui nou Sfînt Sinod",*** din care reieșea că, în 8 noiembrie, ar urma să fie dat jos Patriarhul României și înlocuit cu ***IPS Nicolae Corneanu,*** mitropolitul Banatului. De asemenea, documentul lui Tatu acredita ideea unei epurări totale în Biserica Ortodoxă Română.

Ulterior, pretinșii semnatari ai documentului, PC Arhimandritul dr. Ioasaf Popa, Arhimandritul Justin Marchiș, cît și IPS Nicolae Corneanu (desemnat ca "Noul Patriarh") au declarat că semnăturile lor sînt false și că nu au nici o legătură cu ***"această diversiune".***

Toți cei ale căror nume au fost implicate în document au dezmințit orice legătură cu pretinsul complot. Mai mult, Mitropolitul Banatului, IPS Nicolae Corneanu, îl însoțește pe Patriarhul Teoctist în vizita pe care acesta o întreprinde în Armenia.

P

PDSR

CAMPANIA ELECTORALĂ ION ILIESCU

Din declarația de presă a domnului Ion Iliescu, candidatul PDSR la președinția României

Avem acum rezultatele oficiale ale scrutinului din 3 noiembrie. Ele au confirmat faptul că nu am greșit atunci cînd m-am decis să candidez pentru un nou mandat la președinție. Votul a demonstrat că mă bucur de încrederea unei părți semnificative a electoratului românesc, care a apreciat eforturile din ultimii ani pentru a asigura stabilitatea țării, normalizarea vieții sociale, relansarea vieții economice, consolidarea statului de drept și integrarea noastră în structurile euro-atlantice.

Profit de această ocazie să mulțumesc celor care mi-au acordat votul lor în primul tur de scrutin. Totodată, aș dori să vă spun că privesc cu optimism cel de-al doilea tur de scurtin și am speranța că votul de peste două săptămîni îmi va da cîștig de cauză.

În altă ordine de idei, apreciez că procesul electoral a fost corect. Dincolo de unele incidente nesemnificative, care se întîmplă peste tot, observatorii internaționali au confirmat caracterul transparent și corect al scrutinului parlamentar și prezidențial. O oarecare isterie întreținută în jurul așa-ziselor fraude a aruncat o umbră asupra țării în mediile internaționale. Există, se pare, la unii oameni politici și ziariști, o tendință spre senzațional ieftin și declarații care ies din limitele normalității.

Alegerile au demonstrat că instituțiile statului de drept sînt funcționale, că oamenii au votat liber, fără presiuni, așa cum le-a dictat conștiința. Toate acestea sînt rezultatul evoluțiilor din societatea românească în perioada post-revoluționară și expresia maturității societății civile și a climatului veritabil democratic care domnește în țară.

Am fost acuzat că aș duce o campanie agresivă. De fapt, nu am făcut altceva decît să răspund unor atacuri incalificabile. Nu cred că vreun alt candidat s-a mai bucurat de o asemenea revărsare de ură și de intoleranță din partea adversarilor săi politici.

O a treia chestiune: consider de datoria mea, cu acest prilej, să adresez celor care au cîștigat aceste alegeri, CDR, felicitările mele și urarea de succes. Guvernarea cere asumarea unor responsabilități și folosirea altor instrumente politice care nu sînt aceleași cu cele folosite pe vremea cînd se afla în opoziție. Sper ca această tranziție de la un guvern la altul să se facă în condiții normale. Personal, am și solicitat guvernului actual să pregătească, indiferent de rezultatul alegerilor, condițiile normale de desfășurare a vieții în țară și pregătirea corespunzătoare a predării ștafetei.

În ceea ce privește PDSR, eu cred că acest partid își va asuma cu demnitate și răspundere noua poziție de partid de opoziție. Cred că acest partid a plătit prețul erodării inevitabile a guvernării, dar mai ales pe cel al unor măsuri impopulare, pe care a fost obligat să le ia pentru stabilizarea economiei. Au fost și erori de guvernare, măsuri care s-au luat cu întîrziere, iar aceste lucruri s-au răsfrînt negativ, fără îndoială, asupra nivelului de trai al populației și ele s-au reflectat în dispoziția electoratului. De aceea, cred că putem vorbi de un vot negativ al electoratului față de PDSR, vot negativ de care a beneficiat CDR - care însă, aș vrea să vă avertizez, a cîștigat pe seama unor promisiuni abundente, care vor fi foarte greu de realizat.

În ceea ce mă privește, situația politică generată de alegerile parlamentare impune și o redimensionare a campaniei mele prezidențiale. Cred că, în actuala conjunctură, România are nevoie de un președinte care să poată acționa ca o forță ponderatoare în raport cu celelalte puteri ale statului. Vreau să fiu, tocmai în aceste condiții, garantul stabilității în viața politică românească. Observ cu surprindere că își face loc ideea că, în cazul în care eu aș cîștiga alegerile prezidențiale, între Cotroceni și Palatul Victoria s-ar declanșa un război; că eu aș fi hotărît să bag bețe în roate viitoarei guvernări. E o prezentare falsă a realităților și conduitei mele.

Ce voi face dacă se va ajunge la coabitare? Voi veghea ca guvernul să ia măsuri raționale, care să nu genereze tensiuni sociale.

În același timp, nu ne putem permite să lucrăm cu măsuri improvizate. Schimbarea în economie trebuie să se facă prin păstrarea echilibrelor, nu prin rupturi.

În fine, o ultimă chestiune: în interiorul CDR se află grupuri radicale a căror influență este destul de puternică. Vocile acestora au putut fi, de altfel, auzite în ultimele zile, în euforia victoriei, vorbind în termeni greu de acceptat pentru o viață democratică normală. Cred că această realitate politică face prezența mea în fruntea statului român mai necesară ca oricînd. Eu reprezint, într-un fel, garanția că anumite lucruri despre care s-a vorbit în acești ani - schimbarea formei de guvernămînt, anularea Legii caselor naționalizate și retrocedarea marilor proprietăți sub presiunea anumitor grupuri de interese, introducerea unor restricții pentru foștii membri ai PCR, epurarea administrației pe criterii politice și multe altele de acest fel - să nu se poată împlini. Eu sînt, din acest punct de vedere, garanția că legile adoptate pînă acum nu vor fi anulate după bunul plac al unor grupări radicale, că România nu va reveni la obiceiurile democrației interbelice - cînd, în urma schimbării de guvern, avea de suferit și ultimul institutor.

În încheiere, aș relua o idee pe care am punctat-o numai la început, și anume necesitatea elaborării unui pact politic; o platformă minimală de înțelegere și de colaborare a forțelor politice pentru consolidarea proceselor democratice în România, pentru accelerarea reformei economice și integrarea în structurile euro-atlantice.

S.C. "CONSTRUCȚII FEROVIARE IAȘI" S.A.
Bd. Dimitrie Cantemir Nr. 15
IAȘI - 6600, ROMÂNIA
J. 22-2133 / 1991
Cod fiscal: 1956052
Cont: 3014696089715 - BRD Iași
Telefon: P.T.T. 032/135448; C.F.R. 971/3490
Telefax: 032/130657, 135498; 971/2342
Telex: 022271

organizează
licitație publică în ziua de 18 noiembrie 1996,
la sediul său din Iași, Bd. Dimitrie Cantemir
nr. 15 (Gara Internațională Nicolina)
pentru vînzarea următorului mijloc fix:

Cămin nefamiliști
304 locuri (P+4),
situat în Str. V.I.Popa nr.8, Bîrlad, județul Vaslui

Relații suplimentare
la tel. 032/135448; 130657; int. 111.

SERVICE AUTO TURISM TRANSPORT
Iași, str. Brîndușa nr. 35

angajează:

60 de șoferi pentru companie de taxi
cu mașini Cielo

dispecere stație taxi (aspect fizic plăcut)

contabil casier cu experiență

Concursul are loc pe data de 8 noiembrie,
ora 12.00 la sediul firmei.

Informații la ☎ 171076, mobil: 018/613582

Regionala C.F. Iași
organizează licitație publică

pentru închirieri de spații și terenuri în vederea desfășurării de activități comerciale și productive în Stațiile CF **Iași, Pașcani, Bîrnova, Ciurea.**

Licitația va fi deschisă cu strigare.

Garanția de participare la licitație este de 10% din prețul de pornire al licitației și se va depune la casieria Diviziei Patrimoniu cu cel puțin 10 zile înainte de ținerea licitației.

Licitația va avea loc la data de **10.12.1996** în Stația CF **Iași.**

Documentația licitației se poate procura de la Divizia Patrimoniu, Regionala CF Iași, începînd cu data de **20.11.1996.**

Informații suplimentare la telefon 032/215600 - interior 3424.

S.C.A. BUCIUM SA
(fost IAS Bucuim)
șos. Bucium nr. 53

organizează concurs
pe data de 20 noiembrie 1996, ora 8.oo
pentru ocuparea postului de
inginer
cu probleme CTC, normare și organizare

Condiții de participare:
✓ absolvent al Facultății de Horticultură sau Chimie alimentară
✓ experiență în domeniu

Relații suplimentare la sediul societății, tel: 032/137519.

VINERI
8 noiembrie 1996
Inclus în nr. 265

monitorul Sport

SECȚIUNEA B
SPORT
DIVERTISMENT

Campionatul profesionist american de baschet

Jordan a marcat 50 de puncte celor din Miami

Miercuri noapte s-au disputat alte 6 partide în campionatul profesionist american de baschet (NBA). Iată rezultatele înregistrate: Miami Heat - Chicago Bulls 100-106; Detroit Pistons - Dallas Mavericks 103-84; Charlotte Hornets - Los Angeles Lakers 88-78; Milwaukee Bucks - Vancouver Grizzlies 105-89; Boston Celtics - Indiana Pacers 94-84; Washington Bullets - San Antonio Spurs 96-86.

Incredibilul Michael Jordan a înscris ***50 de puncte*** și ***campionii de la Chicago Bulls au rămas în continuare neînvinși***, deși la un moment dat cei din Miami i-au condus la 16 puncte diferență. Jordan a transformat în puncte 18 din cele 33 de aruncări la coș și 13 din cele 14 aruncări libere. A fost cît pe-aci săși egaleze cea mai bună performanță a sa, de pe 7 martie, cînd le-a marcat celor din Detroit 53 de puncte! Miercuri seară l-a secondat cu brio "nebunul" Dennis Rodman, care a reușit nu mai puțin de 22 de recuperări pentru Bulls.

De la gazde cel mai prolific jucător a fost ***Alonzo Mourning,*** care și-a trecut în cont 33 de puncte și 19 recuperări. Miami a condus în al treilea "sfert" cu 79-63, dar s-a blocat la 88-83. Jordan a marcat 10 puncte în ultimele 6 minute și Chicago a învins pe linia de sosire cu 106-100.

La Charlotte, eroul meciului a fost ***Matt Geiger,*** care a adus celor de la Hornets o victorie mai clară decît o arată scorul cu LA Lakers. El a reușit 4 aruncări bune de 3 puncte și un total de 22 de puncte, care le-a "stricat" celor de la Lakers cel mai bun debut de sezon din 1987 încoace. Deși le-au lipsit apărătorii titulari, ***Glen Rice și Muggsy Bogues,*** gazdele s-au impus clar, obținînd cea de-a șasea victorie din ultimele opt întîlniri cu Lakers. Shaquille O'Neal a reușit 22 de puncte și 10 recuperări, dar n-a putut să-și ajute mai mult echipa.

Boston Celtics a reușit prima sa victorie din acest sezon, dar cu cîte emoții! Indiana Pacers i-a condus în "sfertul" al doilea cu o diferență de 24 de puncte și numai finișul senzațional al gazdelor le-a ajutat să recupreze această diferență impresionantă. Croatul ***Dino Radja*** (cu 23 de puncte și 11 recuperări) și ***David Wesley*** (19 puncte) au fost cei care au dat semnalul trezirii și în al treilea "sfert" Celtics a înscris 38 de puncte, iar Indiana doar 8. De la oaspeți s-au remarcat Reggie Miller (28 p), Antonio Davis (12 p) și Derrick McKey (11 p).

În fine, la Washington, Bullets au trecut "en fanfare" de Spurs, obținînd cea de-a doua victorie a lor din actualul sezon. ***Chris Webber*** a avut un scor excelent: 22 de puncte și 21 de recuperări (cea mai bună performanță a sa în acest domeniu) și cei din Washington (lipsiți în continuare de aportul lui Mureșan) s-au impus în special datorită finalului mai bun. E de ajuns să spunem că Spurs au marcat doar șapte puncte în ultimele șase minute de joc. De la gazde s-au mai remarcat Juwan Howard (22 de puncte și 12 recuperări) și Rod Strickland (16 puncte și șapte pase decisive). Deși băieții din San Antonio au înscris pentru prima dată mai mult de 80 de puncte în actualul campionat, succesul a fost al gazdelor. **(Ion C. TEODOR)**

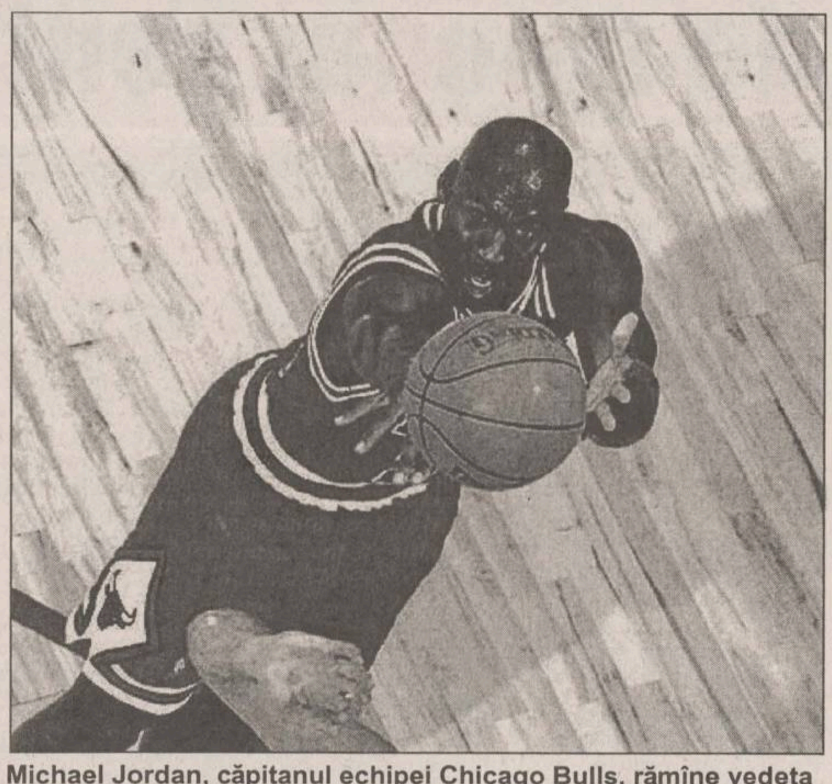
Michael Jordan, căpitanul echipei Chicago Bulls, rămîne vedeta incontestabilă a campionatului american de baschet

Campionatul Franței, etapa a XVI-a

Nancy a cedat lanterna roșie

■ *PSG se distanțează în fruntea clasamentului*

Odată cu cea de-a doua victorie din actualul campionat, în etapa a XVI-a, echipa antrenată de Loți Bölöni a cedat lanterna roșie. Nancy i-a învins, pe teren propriu, pe bretonii de la Guingamp, înscriind cîte un gol în fiecare repriză, fără a primi vreunul. Formația lui Gică Mihali, în schimb, coboară periculos în clasament, fiind foarte aproape de "zona minată". Învinși de PSG (gol Loko), cei de la Nisa au trecut pe ultimul loc. În schimb, PSG s-a distanțat de principalele sale urmăritoare, care au pierdut. Această etapă a programat cîteva partide deosebit de interesante, adevărate derbiuri. După un început de campionat ezitant, campioana en-titre, Auxerre, își revenise, urcînd pe podium. Miercuri, însă, elevii lui Guy Roux au cedat acasă în fața lui Metz, ambele formații conducînd, pe rînd, pe tabela de marcaj. Oaspeții au deschis scorul, prin Pires, pentru ca Auxerre să preia conducerea ("dublă" Marlet). Ultimele 5 minute au fost dramatice. Metz a punctat de două ori (Traoré și, din nou, Pires), plecînd victorioasă acasă. La Marsilia, Olympique a învins-o clar pe ocupanta locului II, AS Monaco. Gazdele au condus cu 3-0 încă din minutul 30, după care au "stins motoarele", golul de onoare fiind înscris în finalul partidei de Sonny Anderson, din penalty. Să consemnăm și semi-eșecul lui Papură, Rennes remizînd cu Le Hâvre. Bordeaux s-a chinuit mult să cîștige partida cu destul de modesta Cannes, cel care a salvat onoarea gazdelor fiind Papin.

Rezultatele și marcatorii: ***Auxerre - Metz 2-3 (1-1).*** Marlet (17, 58), respectiv Pires (13 - din penalty, 89), Amara Traoré (85); ***Caen - Nantes 0-0***; ***Bastia - Lyon 3-1 (2-1)***. Gohel (18, 81), Vandecasteele (36), respectiv Fouret (38); ***Bordeaux - Cannes 1-0 (0-0)***. Papin (57); ***Nancy - Guingamp 2-0 (1-0)***. Franck Bonora (29), Paul Fischer (62); ***Nisa - Paris St. Germain 0-1 (0-0)***. Loko (66); ***Lille - Lens 2-1 (2-0)***. Collot (5, 31), respectiv Dehu (33); ***Rennes - Le Hâvre 1-1 (1-1)***. Wiltord (16), respectiv Kozniku (2); ***Strasbourg - Montpellier 2-1 (1-0)***. Nouma (21, 49), respectiv Sauzee (70); ***Marseille - AS Monaco 3-1 (3-0)***. Gravelaine (2), Durand (12), Eric Roy (30), respectiv Anderson (80, din penalty).

Deși nu a marcat, Guivarc'h (Rennes) rămîne liderul clasamentului golgeterilor, cu 12 goluri, urmat de David Zitelli (Strasbourg) - 10 goluri, Miladin Becanovic (Lille), Alain Caveglia (Lyon), Sonny Anderson (AS Monaco) - 9 goluri. **(D. ADRIAN)**

1. PSG	16	10	5	1	24-7	35
2. Monaco	16	8	5	3	30-16	29
3. Auxerre	16	7	7	2	24-9	28
4. Lille	16	7	5	4	19-22	26
5. Metz	16	6	7	3	17-13	25
6. Strasbourg	16	8	1	7	21-24	25
7. Bordeaux	16	6	6	4	19-13	24
8. Bastia	16	6	6	4	21-18	24
9. Lens	16	7	3	6	19-22	24
10. Rennes	16	6	4	6	21-22	22
11. Lyon	16	5	6	5	18-24	21
12. Marseille	16	5	5	6	17-16	20
13. Guingamp	16	5	5	7	14-16	20
14. Nantes	16	4	7	5	27-21	19
15. Cannes	16	4	6	6	10-15	18
16. Le Havre	16	4	5	7	17-20	17
17. Montpellier	16	3	6	7	15-21	15
18. Caen	16	3	6	7	11-17	15
19. Nancy	16	2	5	9	11-20	11
20. Nice	16	2	4	10	13-30	10

cea mai bună rețetă împotriva nervilor
AGROTURISM
TURISM RURAL

SUCEAVA	NEAMT	BACAU	PRAHOVA	BRASOV
Vama Gura Humorului Putna	Durău Ceahlău Agapia	Slănic Moldova	Sinaia Bușteni Azuga	Bran- Moeciu

net TOUROPERATOR
NORD EST TOURS

Informații și înscrieri:
IAȘI 032-213.450
BACĂU 034-176.958
SUCEAVA 030-225.482

Box profesionist

Evander Holyfield speră să-l facă K.O. pe Mike Tyson

Sîmbătă va avea loc la Las Vegas unul dintre cele mai interesante evenimente sportive ale anului: ***Mike Tyson și Evander Holyfield vor încrucișa mănușile,*** luptînd pentru titlul mondial al greilor, în versiunea WBA. Holyfield susține că Mike Tyson nu a fost pus serios la încercare de cînd a recîștigat centura cu diamante și că el va fi primul care o va face. ***"E clar că cei care au luptat pînă acum cu Tyson nu au reușit să-i facă nici un fel de necazuri",*** spune Evander. ***"Toți fanii săi au putut să-și dea seama că Mike i-a trimis la podea foarte repede pe cei pe care i-a întîlnit. Dar asta demonstrează că n-a avut adversari de calibru."***

"Cînd se întîlnesc doi pugiliști de mare valoare, presiunea este foarte mare. Cine dintre boxerii momentului actual ar putea să-l pună în dificultate pe Tyson? Sînt cîțiva talentați care au talent și invers. Dart simt că eu sînt singurul care aș putea să-l bat", declară Holyfield.

După eliberarea sa din închisoare (25 martie 1995), unde a stat timp de trei ani, pentru o tentativă de viol, Tyson a urcat de patru ori în ring, dar aceste lupte nu au totalizat, împreună, mai mult de opt reprize. În ultimul său meci, pe 7 septembrie, la învins pe Bruce Sheldon după 109 secunde, ducînd recordul său personal la 45 de victorii și o singură înfrîngere.

"Nu mă impresionează ce le-a făcut el celorlalți", zice Holyfield. ***"Pe mine nu m-a pus niciodată jos și nu are de ce să-mi fie frică"***. În 1990, cînd Tyson era campion și Holyfield șalangerul său la titlul mondial al greilor, Mike a suferit prima sa înfrîngere din carieră, cedînd absolut surprinzător în fața anonimului Bouster Douglas. Apoi titlul a trecut prin mîinile lui Bert Cooper și a ajuns în cele din urmă în mîinile lui Holyfield. Acesta ar fi trebuit să lupte cu Tyson în noiembrie 1991, cu centura cu diamante pe masă, dar Tyson a fost arestat și disputa lor s-a amînat sine die. Holyfield avea să piardă ulterior titlul în disputa cu Michael Moorer, fiind învins și în meciul revanșă susținut cu Riddick Bowe. Se părea că este sfîrșitul carierei sale, deoarece medicii îi depistaseră anumite probleme cu inima. În vara acestui an, însă, specialiștii de la "Mayo Clinic" l-au asigurat că totul este în ordine cu sănătatea sa și că poate relua meciurile. Holyfield, care a obținut pînă acum 32 de victorii în cele 35 de meciuri disputate, e convins: "viața mea în ring va fi lungă și frumoasă".

Oricum, la 33 de ani, cariera sa nu poate să mai dureze foarte mult. Evander își dă seama că nu mai este în forma de acum cîțiva ani și că reacționează mai încet. ***"Stilul meu de a boxa s-a schimbat. Psihic, sînt la fel de puternic. Dar diferența o simt în mîini și în picioare. Înainte eram capabil să-mi lovesc adversarul de 10-15 ori pe minut. Acum, nu mai sînt în stare să-mi trimit loviturile cu aceeași rapiditate, dar mi-am păstrat precizia. Pentru mine, boxul a devenit un sport în care trebuie să lupt în primul rînd cu capul"***, spune Holyfield. El susține că are un plan secret prin care să-l învingă pe miticul Tyson, dar - în mod absolut normal - nu-l poate face cunoscut acum. ***"Știu foarte bine ce am de făcut, dar nu sînt atît de prost ca să vă spun. Ați scrie imediat în ziare și el ar ști cum să se apere în fața mea."***

"Nici măcar nu-l urăsc pe Tyson... Eu îi iubesc pe toți cei din lumea ringului. E adevărat că unele din faptele și opiniile sale îmi sînt dezagreabile, dar asta nu are nimic de a face cu lupta noastră". Holyfield acceptă că pornește cu șansa a doua în acest meci, dar nu se consideră învins dinainte. ***"Tyson i-a bătut pe toți pînă acum fiindcă a avut adversari slabi, de aceea crede că mă va zdrobi și pe mine. Dar eu nusînt ca toți ceilalți. Eu știu să mă bat pînă cad lat!"***

MGM GRAND
Corona Extra
SET
Celebrul promotor Don King, încadrat de Evander Holyfield și Mike Tyson, cei ce vor lupta sîmbătă pentru titlul mondial al greilor în versiunea WBA

În ciuda problemelor de la Parma

Zola nu vrea să părăsească Il Calcio

Mijlocașul formației AC Parma, Gianfranco Zola, a negat faptul că se află în tratative cu Chelsea Londra, în vederea părăsirii echipei italiene. ***"Am, într-adevăr, cîteva probleme cu conducerea clubului din Parma, dar sper să să le rezolv. Dacă nu le rezolv eu, atunci cine?"***, a declarat Zola (30 de ani). Anterior, cotidianul italian "Corrierre dello Sport" publicase un articol cu titlul ***"Zola pleacă"***, în care se arăta că Chelsea a oferit 13 miliarde de lire italiene (7,8 milioane de dolari) pentru a-l aduce pe italian alături de conaționalii săi Di Matteo și Vialli. De jucătorul din Sardinia s-ar fi interesat și alte cluburi din Albion, între care Manchester United, Newcastle și Tottenham Hotspur. La AC Parma, Zola a jucat 102 partide și a marcat 49 de goluri. Zvonurile în legătură cu plecarea sa au apărut în momentul cînd mijlocașul a avut neînțelegeri cu noul antrenor al formației, Carlo Ancelotti.

După peste patru ani de absență

Anton Rogan revine în naționala Irlandei de Nord

Fundașul nord-irlandez Anton Rogan a fost convocat în reprezentativa țării sale după o absență de aproape patru ani și jumătate. În vîrstă de 30 de ani, Rogan este component al echipei engleze Millwall. Ultima oară cînd el a îmbrăcat tricoul naționalei de fotbal a țării sale a fost în iunie 1992, într-un meci cu Lituania. Rogan a fost convocat la lot pentru a-l înlocui pe Keith Rowland, accidentat, în vederea partidei cu Germania, programată sîmbătă la Nürnberg, în preliminariile Campionatului Mondial.

LUMEA FOTBALULUI, FOTBALUL LUMIII

Mexicanii se gîndesc deja la Campionatul Mondial

Spania. Miercuri s-au disputat meciurile contînd pentru manșa întîi, turul doi, din Cupei Spaniei la fotbal. Cea mai mare surpriză s-a înregistrat la Palma de Mallorca, acolo unde echipa gazdă a învins cu 1-0 pe Deportivo La Coruna. La Mallorca a evoluat foarte bine, ca titular, ex-stelistul Gîlcă. Iată și celelalte rezultate înregistrate: Ecija - Betis Sevilla 1-2; Aviles - Oviedo 1-5; Salamanca - Real Madrid 0-2; Real Union - Zaragoza 0-4; Zalla - Athletic Bilbao 0-3; Alaves - Logrones 1-3; Ferrol - Celta Vigo 1-3; Eibar - Racing Santander 1-1; Albacete-Rayo Vallecano 0-0; Malaga - Sevilla 0-1; Leganes - Compostela 1-1; Levantes - Hercules 1-0.

Italia. Juventus Torino a învins cu scorul de 2-1 (1-1) formația de divizie inferioară Nocerina, într-un meci din turul al treilea al Cupei Italiei. Golurile au fost marcate de Montero (min. 44), Di Rocco (min. 47, autogol), respectiv Marchegiani (min. 39). În aceeași fază a competiției, Inter a învins cu 2-1 pe Cagliari, iar Vicenza a cîștigat cu 1-0 în fața lui Genoa.

Mexic. Selecționata Mexicului a învins cu scorul de 3-1 (3-0), reprezentativa Hondurasului într-un meci, disputat la Ciudad de Mexico, și contînd pentru preliminariile CM de fotbal, zona CONCACAF. Au marcat: Benjamin Galindo (min. 32), Carlos Hermosillo (min. 34), Zague (min. 42), respectiv Enrique Renau Zenteno (min. 69). Au asistat 114.000 de spectatori.

Olanda. Într-un meci contînd pentru cea de-a XV-a etapă a campionatului de fotbal al Olandei, formația Utrecht a învins, pe teren propriu, cu scorul de 1-0 (0-0) echipa Volendam. Unicul gol al partidei a fost înscris de Mola în minutul 77. La meci au asistat 8.500 de spectatori. Primele locuri în clasament sînt ocupate de PSV Eindhoven, cu 33 de puncte, Feyenoord, cu 32, Ajax Amsterdam, cu 26, Graafschap Doetinchem, cu 24 și Vitesse Arnhem, cu 22 de puncte. Echipele Volendam și Utrecht ocupă locurile 10 și respectiv 11 în clasament.

Rusia. Spartak Moscova și Alania Vladikavkaz vor disputa un meci de baraj pentru stabilirea campioanei Rusiei, a anunțat liga de fotbal de la Moscova. Cele două formații au terminat sezonul la egalitate de puncte, departajarea urmînd să se facă în urma unui singure partide programate la 16 noiembrie pe stadionul "Petrovski" din St.Petersburg.

Mexicanul Carlos Hermosillo își exprimă satisfacția pentru golul marcat în partida cu reprezentativa Hondurasului

FLASH FOTBALISTIC

Sancțiuni dictate de CCN

Constantin Moldoveanu - amendat cu 300.000 de lei

Ieri, Comisia Campionatului Național l-a suspendat pe medicul echipei Industria Sîrmei Cîmpia Turzii, Ioan Tibi Vedeanu, pe trei etape, aplicîndu-i totodată o amendă de 10 milioane lei, deoarece l-a lovit cu pumnul în figură pe delegatul echipei Metalurgistul Cugir. Datorită folosirii unui jucător fără drept de joc (Rusu), în meciul de tineret-rezerve Rapid-Petrolul, echipa din Giulești a pierdut jocul, la "masa verde" cu 0-3. Și subcomisia de disciplină a antrenorilor a dictat cîteva sancțiuni, unor tehnicieni care, prin conduita lor, au încălcat litera regulamentului. Astfel, pentru proteste și insulte la adresa arbitrilor, antrenorii Octavian Albu (CFR Cluj) și Marian Mihai (Minerul Uricani), au fost amendați cu cîte 300.000 lei. Tot cu 300.000 lei au fost amendați și Eduard Alexandru și Eugen Moldovan (ambii de la FC Astra Ploiești), pentru intrarea în incinta terenului de joc și proteste la adresa arbitrului. Pentru proteste și injurii Mihai Zamfir (Unirea Pitești) și Constantin Moldoveanu (Politehnica Iași) au primit aceeași sancțiune (amendă 300.000 lei), în timp ce lui Răzvan Stan (instructor la Aversa București) i s-a interzis accesul în incinta de joc, iar lui Haralambie Antohi (Metalul Toflea), i s-a dat un ultim avertisment pentru proteste. De remarcat că la analiza acestor cazuri de indisciplină ale antrenorilor, au participat reputații tehnicieni Angelo Niculescu, Cornel Drăgușin și Florin Halagian, ultimul, pînă de curînd suspendat și el pentru proteste la deciziile arbitrilor.

Bucurie la Bistrita

Gheorghe Cîrstea se declară fericit

Antrenorul echipei de fotbal Gloria Bistrița, Gheorge Cîrstea are toate motivele să fie un om fericit, echipa sa învingînd cu sorul de 5-0 (3-0) formația Oțelul din Galați, în etapa de campionat de miercuri. După meci, Cîrstea a declarat: "Sînt extrem de mulțumit de această victorie, dar mai ales de prestația elevilor mei care au jucat astăzi foarte clar. Pentru noi este foarte importantă această victorie, care reprezintă un balon de oxigen în vederea tentativei de a scăpa de <zona minată> a clasamentului. Îi mulțumesc președintelui Pădureanu că i-a transferat pe Predatu și Albeanu". La rîndul său, antrenorul echipei din Galați, Vasile Simionaș, a spus: "Am fost surprinși la primul gol care a venit foarte repede și ne-am pierdut lucididatea în joc.Totuși, nu este permis să jucăm așa cum am jucat astăzi. Nu pot să-mi explic diferența de calitate față de meciul cu U Cluj. Este o înfrîngere care ne-a afectat. Va trebui să muncim mult ca să ne revenim".

După ce a bătut un adversar

Mucenica a fost fugărit de spectatori

La meciul disputat recent între Someșul și Olimpia (ambele echipe din Satu Mare), după un fault obișnuit de joc comis de Kirner asupra jucătorului de la Olimpia, Mucenica, acesta din urmă, după ce și-a înjurat și scuipat adversarul i-a aplicat o lovitură în plină figură, făcîndu-l K.O. Imediat, terenul de joc a fost invadat de spectatori, printre care se afla și fostul luptător Tudor Barbu, care a pornit în urmărirea agresorului. Mucenica a scăpat de furia urmăritorului său făcînd un salt acrobatic peste un gard înalt de aproape 2 metri. Cristian Mucenica nu se află la prima abatere de acest gen.

Copos mai scoate niște bani din pungă

Se anunță transferuri de marcă în Giulești

Conducătorii UFC Rapid au anunțat că vor efectua transferări la nivelul echipei, începînd cu luna ianuarie a anului 1997, pentru redresarea situației actuale în care se află formația feroviară. "Vreau să aduc la echipă un fundaș stînga, un mijlocaș și un portar. Deja cîțiva jucători de valoare au semnat pentru noi, mai trebuie să obținem acordul conducerii cluburilor unde activează" a declarat antrenorul principal, Ion Dumitru. Directorul general executiv al formației feroviare, Grigore Sichitiu, a declarat că deja a urmărit la lucru cîțiva fotbaliști tineri, de perspectivă, dar impedimentul este că nici unul nu poate fi achiziționat sub suma de 100.000 $. Se pare că Liga Suporterilor Rapidiști a făcut presiuni asupra sponsorului principal al echipei, George Copos, pentru rezolvarea cîtorva transferuri de marcă în Giulești.

CDR
EMIL CONSTANTINESCU
Preşedintele românilor
VOTAT
VOTAT

PANORAMIC

Strălucit succes al boxului ieşean

Ovidiu Bobîrnat - în semifinale la Havana!

În sferturile de finală ale C.M. de box pentru juniori de la Havana, pugilistul ieşean Ovidiu Bobîrnat l-a învins, în limitele categoriei cocoş, (decizie: 14-7) pe americanul Armando Contreras şi, calificat în semifinale, are deja asigurată medalia de bronz. Pentru a accede în finala competiţiei, Ovidiu va avea de susţinut un meci deosebit dificil cu reprezentantul Rusiei. Patronul firmei SC CARREN SEVEN SRL, Romică Păuleţ a decis să premieze pe tînărul pugilist de la Voinţa Iaşi cu suma de 2 milioane de lei pentru această excepţională performanţă.

Tot o medalie de bronz şi-a asigurat şi semimijlociul Adrian Diaconu (Prahova Ploieşti), prin victoria obţinută la letonul A. Bagdankos.

De remarcat că trei dintre reprezentanţii noştri au fost stopaţi din drumul spre medalii de către pugilişti cubanezi.

După trei ani

Giani Gogol îşi reia activitatea

După trei ani de la pierderea titlului naţional profesionist, cunoscutul boxer ieşean Giani Gogol revine în actualitate. El va pleca, în această seară, în Ungaria, împreună cu managerul său, Vasile Câtea, unde va boxa opt reprize împotriva maghiarului Zoltan Szili. Întîlnirea va avea loc la Pecs, participarea lui Giani fiind susţinută de Box Club Profesionist Iaşi, prin I. Ciutea (inginer la RENEL Iaşi) şi C. Benderliu. Aşteptăm veşti bune de la Giani Gogol. **(N.G.)**

Automobilism

Celebra firmă Lotus a fost vîndută

Celebra firmă britanică, Lotus, fondată în anii '40 de Colin Chapman şi care aparţine italianului Romano Artioli (proprietar şi al firmei Bugatti), va fi vîndută companiei din Malayezia, Proton.

Aceasta va avea o participaţie la capitalul social de 80%, ceea ce înseamnă aproximativ 51 de milioane de lire. Artioli, care a cumpărat Lotus în urmă cu trei ani îşi va păstra totuşi 20%, dar va renunţa la conducerea firmei. Proton a anunţat că doreşte să producă pe benzile sale maşini Lotus şi să păstreze inginerii prestigioasei firme pentru dezvoltarea de noi modele. Yahaya Ahmad, principal acţionar al firmei Proton a explicat că va încerca să producă pînă în 1999, aproximativ 500.000 de vehicule, faţă de numai 160.000 cîte se produceau în 1995. Rămîne de văzut dacă noul acţionar majoritar va găsi fonduri pentru revenirea firmei Lotus în circuitul de Formula 1.

Week-end-ul microbistului

■ *program competiţional 9-10 noiembrie*

HANDBAL - Sîmbătă, Sala Polivalentă, ora 10,00: Politehnica Mecon - CSU Rapid Galaţi (Divizia B, masculin).

BASCHET - Sîmbătă, Sala Polivalentă, ora 11,30: Politehnica Moldrom - Erbaşu Bucureşti (Divizia A, masculin).

VOLEI - Sîmbătă, Sala Penicilina, ora 9,00: Penicilina Iaşi - Dinamo Bucureşti (Divizia A, feminin).

POPICE - Sîmbătă, Arena CFR, ora 10,00: CFR Iaşi - Rulmentul Braşov (Divizia Naţională, masculin).

Sport la TV

9,45 - Pro TV: Sport la minut; 11,00 - Eurosport: Fotbal. Cupa mondială. Grupele preliminare; 13,00 - Eurosport: Supercross. CM de la Fukuoka, Japonia (r); 14,00 - Eurosport: Buletinul sporturilor cu motor; 15,00 - Eurosport: Triatlon. Cupa europeană: etapa a noua (ultima) - concursul de la Alanya, Turcia; 16,00 - Eurosport: Motociclism. Retrospectiva sezonului (r); 18,00 - Eurosport: Tenis. Turneul de la Moscova. Sferturi de finală; 18,05 - Pro TV: Sport la minut; 18,30 - Europa Nova: Magazin sportiv; 19,30 - Eurosport: Tenis. Turneul de la Stockholm. Sferturi de finală (d); 23,00 - Eurosport: Călărie. Cupa mondială Volvo. Prima etapă: concursul de la Bruxelles (d); 0,00 - Eurosport: Supercross. Campionul mondial. Runda a doua: Paris-Bercy; 0,20 - Pro TV: Sport la minut.

"La Fălticeni, am fost suspectat de spionaj pentru Politehnica"

■ *declară fundaşul Ciprian Paraschiv, revenit la clubul ieşean*

Ciprian Paraschiv a făcut parte din generaţia de aur a juniorilor Politehnicii care a devenit campioană naţională. A fost considerat de mai toată lumea ca jucătorul din generaţia sa cu cel mai spectaculos salt valoric la trecerea la seniorat. În campionatul trecut, în D.N., a fost unul dintre stîlpii de bază ai apărării ieşene, evoluînd constant bine aproape în tot campionatul. A reuşit să anihileze vîrfuri cu firmă din fotbalul românesc ca Dună sau Dănciulescu. Revenirea la Politehnica, după o experienţă de cîteva etape la Fălticeni, a creat prilejul unui dialog.

- Plecarea ta la Fălticeni s-a datorat unui conflict cu antrenorul Constantin Moldoveanu. Ce s-a întîmplat de fapt?

- Unele divergenţe dintre mine şi domnul antrenor au fost amplificate de episodul în care la un meci amical nu am primit nici măcar un tricou de rezervă. Poate şi din mîndrie am hotărît să plec la o formaţie care îşi anunţase deja pretenţiile la promovare.

- Cum a fost la Fălticeni?

- Totul (atmosferă la echipă, modul în care eram privit, situaţie financiară) a fost excelent pînă în etapa a doua cînd noul preşedinte Gheorghe Chivorchian a preluat frîiele Forestei. Eu şi Dohot am fost consideraţi de către acesta "caii troieni" ai Iaşului. Atunci cînd antrenorul Jean Gavrilă, cu care am colaborat excelent, mi-a spus că nu poate să treacă peste cuvîntul preşedintelui am înţeles că se vor schimba multe. Episodul de la Buzău, în care în minutul 20 antrenorul a vrut să mă introducă în teren, iar Gheorghe Chivorchian i-a interzis, spunînd că "ar fi periculos", cred că spune multe. Totul a culminat cu jocul împotriva Politehnicii cînd, special am cerut şi mi s-a dat voie ca în miercurea dinaintea jocului să mi se dea liber, pentru a nu crea suspiciuni. Totuşi, vinovaţi de înfrîngere am fost găsit eu şi Dohot care am trădat ..."secretele" Forestei! Aceasta a fost picătura care a umplut paharul.

- La Foresta se aude că se joacă pe bani mulţi, contractele de joc sînt mari, iar primele de joc sînt de 600 000 lei acasă şi 2 - 2,5 milioane în deplasare ...

- Pe hîrtie aşa este. Salariile sînt însă neplătite de cinci luni iar primele de joc, din care se încasează 70% acum şi restul în cazul în care se promovează, sînt achitate în proporţie de maxim 30%.

- Cum a fost revenirea la Iaşi?

- După meciul Poli - Foresta, la nunta lui Căunei am regăsit atmosfera ieşeană care mi-a lipsit foarte mult şi m-am hotărît să mă întorc. Nu aş fi putut face acest lucru fără sprijinul domnilor Pavel Hodea şi Paul Costaş care s-au zbătut foarte mult pentru readucerea mea în Copou. Cu băieţii de aici m-am înţeles totdeauna foarte bine şi nu au fost probleme la revenirea la Poli. În ceea ce mă priveşte, eu am şi uitat divergenţele cu domnul Moldoveanu şi cred că şi dînsul a făcut acelaşi lucru. În această idee, sper să mi se acorde încrederea necesară.

- Cu toate că nu jucai decît în finalul partidelor Forestei, redebutul la "alb-albaştri", cu Steaua Mizil, a fost mai mult decît promiţător...

- Cred că "vinovat" este Fălticeniul, un oraş mai mic decît Tătăraşiul, în care nu aveam altceva de făcut decît să mă antrenez "la sînge".

- Cum vezi viitorul tău şi al Politehnicii?

- Deşi nu e încă tîrziu, cred că promovarea în acest an este compromisă. Spun asta deoarece, în ciuda valorii mai scăzute a lotului Forestei, modul în care fălticenenii "pregătesc" meciurile proprii precum şi altele, cred că este decisiv în lupta pentru D.N. Sper însă ca la anul să "defilăm" prin serie şi să promovăm! **(A consemnat Ovidiu MINEA)**

CFR Paşcani o barcă în derivă? (II)

"Sîntem înconjuraţi de anonimat"

■ *interviu cu Vasile Palade, preşedintele clubului*

După ce ani la rînd CFR Paşcani a avut o echipă bună în fotbalul românesc, în ultimii ani, ne-am obişnuit să asociem numele clubului cu cel de-al treilea eşalon fotbalistic. Rezultatele destul de curioase din ultima vreme ne-au făcut să ne punem problema privind ceea ce se întîmplă la clubul feroviar. Vorbind aici de rezultate curioase, ne referim la cele zece puncte pierdute acasă în acest campionat, precum şi cele şase puncte cîştigate în deplasare. Mai mult, ultimele patru etape au coincis cu două victorii afară şi două înfrîngeri pe teren propriu. După ce ieri am văzut care este părerea antrenorului principal, Cornel Costăchescu, vis a vis de această problemă, astăzi îl avem ca partener de discuţie pe Vasile Palade, preşedintele clubului.

- Cum vede conducerea clubului evoluţia oscilantă a echipei CFR Paşcani din acest început de campionat?

-Această fluctuaţie de formă de la o etapă la alta este ceva obişnuit în fotbalul nostru şi mă refer aici la o parte din cluburile din prima noastră divizie, Rapid sau Dinamo. Am avut în ultimii ani o formaţie competitivă, dar s-a ajuns în situaţia în care sîntem nevoiţi să formăm o nouă echipă, cu juniori din propria pepinieră. În acest sens, am convenit cu antrenorul Costăchescu în promovarea şi formarea unor tineri care într-o scurtă perioadă de timp să aducă echipa paşcăneană la ceea ce a fost ea în trecut. Revenind la situaţia actuală a echipei, eu pot să vă asigur că nu vom retrograda, dar nici nu vom promova.

- Care credeţi că ar fi explicaţia victoriilor din deplasare şi mai ales a destul de numeroaselor puncte pierdute acasă?

- Pot spune cu toată convingerea că jucăm destul de bine atît acasă cît şi în deplasare. Numai că trebuie să precizez că nouă ne este foarte dificil să jucăm la Paşcani, problema financiară fiind una determinantă. În condiţiile în care încasăm la jocuri 40 mii de lei din bilete iar pentru asigurarea serviciilor minime de gazdă faţă de brigăzile de arbitri cheltuim cel puţin un milion, normal că nu reuşim să fim la înălţime.

- Se confruntă gruparea păşcăneană cu probleme financiare?

- Am mai spus-o şi o repet, Remar-ul este singurul nostru sprijin mai consistent. Aş mai putea adăuga aici serviciile pe care ni le oferă N. Apostol, directorul de la "Cosarom" sau Gh. Brînză de la SC "Victoria" SRL. Oricum, este prea puţin. Ce mă intrigă mai mult este faptul că cei din conducerea oraşului, mă refer aici la primar, viceprimar sau consilieri, pur şi simplu nu-i interesează situaţia acestei echipe. Promisiunile pe care le-am primit n-au fost deloc onorate. Eu nu-i condamn că nu le place fotbalul, dar am impresia că ei ne obstrucţionează în activitate, dînd impresia că vor să desfiinţeze acestă echipă. Pot să adaug aici că nu cred totuşi că nu le place fotbalul, avînd în vedere elanul cu care viceprimarul Prisecaru susţine echipa Viitorul Paşcani, căreia i-a cedat şi terenul fabricii de perdele.

- Nu de puţine ori în ultimul timp s-a cerut demisia antrenorului Costăchescu. Care este poziţia clubului?

- Cei care au cerut demisia n-au nimic cu clubul, cu fotbalul păşcănean. Eu văd în domnul Costăchescu un om cinstit, corect, care vrea să facă treabă. Poate că unora din jucători nu le place ordinea şi disciplina la echipă, dar noi, conducerea clubului vom merge în continuare pe mîna lui. Sigur că toate aceste rezultate controversate din ultimul timp ne-au pus pe gînduri. În această idee, am penalizat cei doi antrenori cu 25% din salar pentru rezultatele slabe de acasă, pentru lipsa de inspiraţie în alcătuirea echipei şi rigiditatea în comunicarea cu jucătorii. Am fost îngrijoraţi în acelaşi timp de faptul că antrenamentele ar fi prea solicitante. În acest scop, am solicitat doctorilor Toma şi Vîrlan, fostul şi actualul medic de la echipă, să facă nişte teste. Antrenamentele pe care le efectuează cei doi antrenori se încadrează perfect în normele specifice unei echipe care doreşte să facă fotbal de performanţă.

- Să înţelegem de aici că mergeţi în continuare pe acelaşi drum?

- Fără discuţie. Încercăm să ne menţinem în aceleaşi limite, cu sau fără ajutorul unora. **(A consemnat Lucian MINUŢ)**

Tenis pe meridiane

Courier - eliminat la Moscova

Enqvist a prins biletul pentru Hanovra

Suedezul Magnus Gustafsson a declarat forfait pentru Open-ul masculin de la Stockholm (825.000 de dolari premii), din cauza unei accidentări la muşchii abdominali. El era cap de serie numărul 8 la acest turneu, locul său fiind luat pe tabloul principal de sud-africanul Marcos Ondruska, care a cedat însă chiar din primul tur, în faţa belgianului Dewulf. Thomas Enqvist, în schimb, s-a calificat în turul al doilea, învingîndu-l după doar 51 de minute pe australianul Richard Fromberg. Cu această victorie, Enqvist (22 de ani) s-a calificat pentru Turneul Campionilor de la Hanovra, organizat de Ion Ţiriac. Rezultate, turul I: Filip Dewulf (Belgia) - Marcos Ondruska (Africa de Sud) 6-1, 6-1. Turul II: Todd Martin (SUA, nr.2) - Jason Stoltenberg (Australia) 6-3, 5-7, 6-3; Richey Reneberg (SUA, nr.7) - Arnaud Boetsch (Franţa) 6-3, 6-3; Vincent Spadea (SUA) - Jan Siemerink (Olanda, nr.5) 6-4, 6-7, 6-3; Greg Rusedski (Marea Britanie) - Sandon Stolle (Australia) 6-4, 6-3.

Moscova: Forget s-a oprit în turul II

Croatul Goran Ivanisevic (cap de serie nr. 2) l-a eliminat în primul tur al turneului masculin dotat cu "Cupa Kremlinului", de la Moscova, pe cehul Daniel Vacek cu scorul de 6-4, 7-6. Într-o altă întîlnire, favoritul nr. 1 al turneului, rusul Evgheni Kafelnikov l-a întrecut cu scorul de 4-6, 6-4, 6-4 pe compatriotul său Andrei Cesnokov. Învingătorul lui Voinea din primul tur, Guy Forget, a cedat în faţa americanului Alex O'Brien. Rezultate din turul I: David Prinosil (Germania) - Karol Kucera (Slovacia) 7-5, 6-4; Petr Korda (Cehia) - Martin Sinner (Germania) 7-5, 6-4. Turul II: Byron Black (Zimbabwe) - Marc Rosset (Elveţia) 7-6, 5-7, 6-2; Alex O'Brien (SUA) - Guy Forget (Franţa) 7-6, 7-6. Turul II: Sjeng Schalken (Olanda) - Jim Courier **(foto)** (SUA, nr. 3) 6-4, 7-6; Petr Korda (Cehia) - Carlos Moya (Spania, nr. 8) 5-7, 7-6, 6-3; Andrei Olhovsky (Rusia) - MaliVai Washington (SUA, nr. 6) 7-5, 6-7, 7-6.

Oakland: Seles - spre al treilea titlu

Jucătoarea americană Monica Seles (cap de serie nr.1) s-a calificat în sferturile de finală ale turneului internaţional feminin "West Classic" de la Oakland, California (dotat cu premii de 450.000 de dolari). În turul II, Seles a întrecut-o cu 6-1, 6-2 pe Patricia Hy-Boulais (Canada), după doar 60 de minute de joc. În sferturile de finală, ea o va întîlni pe compatrioata sa Kim Po. Seles a mai cîştigat de două ori turneul de la Oakland, în 1990 şi 1992, învingînd-o de fiecare dată în finală pe Martina Navratilova. "În 1997, voi încerca să joc cît mai bine la turneele de Grand Slam. Nu mă interesează în mod special locul din clasamentul WTA. Ocuparea primului loc nu mai reprezintă pentru mine o prioritate. Dacă voi juca bine, locul I va fi o recompensă", a declarat jucătoarea ex-iugoslavă. Rezultate din turul II (optimi): Lindsay Davenport (SUA, nr.2) - Amy Frazier (SUA) 6-1, 6-4; Brenda Schultz-McCarthy (Olanda, nr.5) - Radka Zrubakova (Slovacia) 6-4, 6-4; Kim Po (SUA) - Marianane Werdel Witmeyer (SUA) 6-4, 6-4; Linda Wild (SUA) - Pam Shriver (SUA) 6-3, 6-0.

PRONOSPORT

■ *concursul din 10 noiembrie*

1. Bari - Cesena (pauză): 1. Echipa bareză şi-a propus accederea în prima serie italiană. Totul este posibil.

2. Bari - Cesena (final): 1X. (locul 5, 14 p. - locul 14, 10 p.). În "B" punctele victoriei se obţin mai greu chiar decît în "A", aşa că dubla este indicată.

3. Castel di Sangro - Brescia: 2. (locul 16, 10 p. - locul 7, 14 p.). Mica echipă din Castel di Sangro dă deja rateuri. Fotbalul se joacă totuşi pe bani. Cine nu-i are să se lase!

4. Chievo - Salernitana: 1X. (locul 9, 12 p. - locul 11, 12 p.). Joc echilibrat la Verona. În consecinţă, ghiceală curată!

5. Cosenza - Empoli: 1. (locul 17, 7 p. - locul 13, 11 p.). Cosentini, cu doar şapte puncte la activ, ocupă o poziţie surprinzătoare; oricum, departe de tumultoasa zonă "promozzione".

6. Genoa - Pescara (pauză): X. La pauză se joacă prin definiţie remiza, mai ales în Serie B.

7. Genoa - Pescara (final): 1X. (locul 6, 14 p. - locul 2, 21 p.). Abia ridicaseră capul genovezii şi iată joc greu în propriul fief. Merge 1, dar siguranţa îndeamnă şi omniprezentul, aici, X.

8. Lucchese - Venezia (pauză): 1X. Semnul X... pus doar pentru siguranţă.

9. Lucchese - Venezia (final): 1. (locul 3, 15 p. - locul 18, 6 p.). Venezienii par a nu se simţi chiar bine în "B". Promiscuitatea "C"-ului s-ar putea să-i atragă irezistibil.

10. Padova - Reggina: 1. (locul 8, 14 p. - locul 19, 5 p.). Nici Reggina nu se omoară cu munca. În deplasare, în consecinţă, nici nu se mai emit pretenţii.

11. Palermo - Lecce (pauză): 1X2. E mai sănătos...

12. Palermo - Lecce (final): 2. (locul 15, 10 p. - locul 1, 22 p.). Aflată pe prima poziţie ca nou promovată, Lecce este de-a dreptul surpriza surprizelor. Problema este: rezistă?

13. Ravenna - Foggia: X. (locul 10, 12 p. - locul 12, 11 p.). Foggienii nu-şi regăsesc cadenţa de acum vreo doi-trei ani. Ar cam fi timpul. **(S.H.)**

Concursul interredacţional PRONO-R din 9 noiembrie

1. FC Naţional - Oţelul Galaţi (pauză) 1; 2. FC Naţional - Oţelul Galaţi (final) 1; 3. Jiul Petroşani - Farul Constanţa 1; 4. Dinamo - AS Bacău 1; 5. FC Argeş - Rapid (pauză) X; 6. FC Argeş - Rapid (final) 1; 7. "U" Craiova - Ceahlăul 1; 8. Poli Timişoara - Steaua (pauză) 2; 9. Poli Timişoara - Steaua (final) X; 10. U Cluj - CF Chindia Tîrgovişte 1; 11. Sportul - FC Braşov (pauză) 2; 12. Sportul - FC Braşov (final) X; 13. Petrolul - Gloria Bistriţa 2.

Concursul interredacţional PRONO-R din 10 noiembrie

1. Bari - Cesena (pauză) 1; 2. Bari - Cesena (final) 1; 3. Castel di Sangro - Brescia X; 4. Chievo - Salernitana X; 5. Cosenza - Empoli 1; 6. Genoa - Pescara (pauză) X; 7. Genoa - Pescara (final) 1; 8. Lucchese - Venezia (pauză) X; 9. Lucchese - Venezia (final) X; 10. Padova - Reggina 1; 11. Palermo - Lecce (pauză) X; 12. Palermo - Lecce (final) 2; 13. Ravenna - Foggia 1.

Coca-Cola®
RECLAME DE MILIOANE
Niciodată nu a fost atît de simplu să cîştigi!
Deschide capacul! Şansa de a deveni milionar este a ta!
Poţi cîştiga pe loc sau poţi trimite 3 capace pentru Tragerea Finală la sorţi. Cu şanse de milioane!
Pentru detalii, citeşte etichetele de pe sticle.
Cîştigă milioane - Pe loc!
RECLAME DE MILIOANE
Coca-Cola Fanta Sprite Kinley Bonaqua Banda dinamică şi designul sticlei Contur sînt mărci înregistrate ale The Coca-Cola Company
URŞII POLARI 50.000.000 LEI
MEŞTEŞUG 500.000 LEI
CHITARĂ TRICOU RECLAME DE MILIOANE
GORILA PT. TRAGEREA LA SORŢI
NOAPTE PT. TRAGERE LA SORŢI
REALITĂŢI PT. TRAGEREA LA SORŢI

VINERI
8 noiembrie 1996
Inclus în nr. 265

monitorul
Financiar

SECȚIUNEA C
ECONOMIC
UTILITARE
PUBLICITATE

Fuga după clienți

Daewoo a mărit termenele de garanție la mașinile pe care le vinde

■ *măsura este valabilă pentru automobilele vîndute după 25 septembrie*

La începutul acestei săptămîni, conducerea DAEWOO Automobile SA Craiova a decis modificarea termenelor de garanție la autoturismele, microbuzele și camioanele produse și comercializate de această firmă. Astfel, pentru autoturismele Cielo, Espero, Tico și pentru microbuzul Damas, tremenul de garanție a crescut de la 12 luni (cît era pînă acum), la 18 luni, fără limită de kilometri parcurși. În legătură cu autovehiculele menționate mai sus se impune mențiunea că, în cazul în care acestea sînt folosite ca taxiuri sau pentru școli de șoferi, termenul lor de garanție este tot de 18 luni, dar nu mai mult de 30.000 kilometri. Pentru autocamioanele Avia (un produs nou comercializat de Daewoo Automobile Craiova), termenul de garanție a fost stabilit la 18 luni, cu limita de 100.000 kilometri. Facem precizarea că, potrivit informațiilor furnizate de Direcția Vînzări, din cadrul SC Daewoo Automobile SA Craiova, noile tremene de garanție sînt valabile pentru toate autovehiculele cumpărate începînd cu data de 25 septembrie a.c.

De asemenea, menționăm că hotărîrea de majorare a termenelor de garanție a fost luată ca urmare a Hotărîrii de Guvern 782 din 10 septembrie 1996, care prevede obligativitatea asigurării unor anumite termene de garanție pentru produsele comercializate în România. Precizăm că în urma acestei hotărîri și SC Dacia Automobile SA Craiova a modificat termenele de garanție la autovehiculele produse și comercializate. **(Raluca RĂZUȘI)**

Ca să nu-și mai spargă tot timpul pușculițele

Preșcolarii își pot deschide conturi în bancă

■ *la Banc Post s-a înființat contul de economii și împrumuturi pentru tineret*

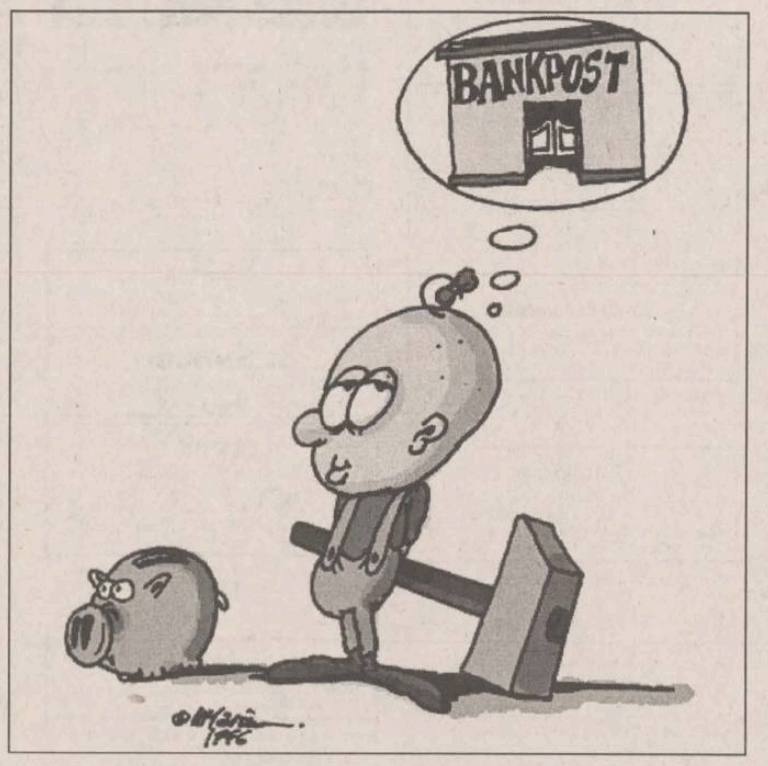

La scurt timp după ce Casa de Economii și Consemnațiuni (CEC) a început să acorde intens mediatizatele credite pentru locuințe tinerilor, o altă bancă cu capital de stat oferă tinerilor noi și inedite oportunități de a economisi banii. Este vorba despre «Contul de Economii și Împrumuturi pentru Tineret» (CEIT) acordate de "Banc Post" tuturor tinerilor în vîrstă de pînă la 25 ani, cuprinși într-una din formele de învățămînt preșcolar, gimnazial, profesional sau liceal și universitar.

Deschiderea unui CEIT se face prin încheierea unui contract de către bancă cu viitorul titular de cont, iar în cazul în care acesta este minor, contractul se va încheia cu unul din părinți sau rude de gradul I sau II. Contractul presupune, după cum ne-a declarat ***Doina Ailenei***, directorul economic al "Banc Post", ***"alimentarea contului prin depuneri periodice în numerar, virament și/sau mandat poștal. Trebuie de subliniat faptul că valoarea ratei lunare de depunere nu poate fi mai mică decît valoarea alocației de stat pentru copii, în vigoare la data deschiderii contului"***.

Totodată, titularii acestui tip de cont ce au vîrsta minimă de 18 ani pot solicita credite pentru cumpărarea de locuințe, bunuri de folosință îndelungată, excursii, cursuri de specializare, etc. Valoarea maximă a creditului este determinată de soldul CEIT înmulțit cu numărul de ani întregi de depunere. Spre exemplu, dacă o persoană are la un moment dat în cont 1.500.000 lei (perioada de depunere este de 10 ani și patru luni), valoarea maximă a creditului ce poate fi acordat este de 15.000.000 lei (1.500.000 lei x 10 ani).

O altă facilitate, este aceea de a deschide CEIT prin corespondență (scrisă sau telefonică), banca urmînd să expedieze la adresa titularului o serie de formulare.

Depunerile se vor efectua lunar, respectîndu-se suma prevăzută prin contract. Deoarece este vorba despre un fond de acumulare, banca nu face restituiri din cont. În ceea ce privește dobînda, Doina Ailenei a menționat că "se poate ridica periodic, sau la cerere, se poate adăuga în cont.

În funcție de rezultatele obținute la învățătură, dobînda poate fi bonificată. Concret, cu cît media generală este mai mare, cu atît mai mult se mărește dobînda, aceasta scăzînd proporțional cu media anuală a titularului. Dobînda pentru CEIT poate fi cuprinsă între 34,8 - 36%, iar pentru creditele acordate, dobîndă de 46,2 - 44% pe an. **(Raluca NAVROTESCU)**

ȘTIRI ECONOMICE

30 de ani de la înființarea combinatului

Salariații de la TEROM vor fi premiați cu cîte 30.000 lei

În urma negocierilor sindicat-conducere privind acordarea salariilor pe luna octombrie, conducerea administrativă a SC Terom SA Iași a hotărît plata integrală a timpului efectiv de lucru. "Cu alte cuvinte, se vor plăti oamenilor toate zilele lucrate în luna octombrie. În medie, timpul efectiv de lucru este mai scurt cu trei zile față de o lună normală de lucru (170 de ore)", a precizat Constantin Hîrlăuanu, liderul Sindicatului "Terom". În plus, salariaților aflați în evidența societății la 1 noiembrie li se vor plăti (luni și marți) prime de 30.000 lei net - marcîndu-se astfel 30 de ani de la înființarea combinatului. **(D.V.)**

La Bursa de Valori

Prețul acțiunilor a crescut pentru toate societățile cotate

Prețul acțiunilor tranzacționate la Bursa de Valori București a crescut pentru toate societățile, cu excepția prețului acțiunilor Foraj Sonde (preț mediu - 5.200 lei), care nu a suferit nici o modificare. Valoarea tranzacțiilor a scăzut la 32.916.700 lei, de la 53.923.150 în ședința de marți, 5 noiembrie.

S-au efectuat 130 de tranzacții, în volum de 6.847 acțiuni.

Acțiunile societăților au crescut cu: 10% - APSA (preț mediu - 7.150 lei); 7% - Artrom (preț mediu - 2.098 lei); 4% - Condor (preț mediu - 4.367 lei); 2% - Carne Arad (preț mediu - 2.832 lei); 2% - Comelf (preț mediu - 2.650 lei); 2% - Sanevit (preț mediu 9.000 lei); 1 % - Azomureș (preț mediu - 10.720 lei); 1% - Astra vagoane (preț mediu - 3.237 lei); 1% - IAIFO (preț mediu - 2.224 lei); 1% - UAMT (preț mediu - 6.200 lei).

Mugur Isărescu a plecat la Geneva

BNR participă la Conferința asupra sancțiunilor economice internaționale

Mugur Isărescu, guvernatorul BNR, participă, începînd cu data de 7 noiembrie a.c., la Geneva, la o conferință internațională privind sancțiunile economice în relațiile internaționale.

Isărescu s-a referit, în cadrul ședinței plenare de joi, la efectele sancțiunilor multilaterale asupra relațiilor economice internaționale, referindu-se în special la sancțiunile ONU asupra unor state și consecințele acestora pentru România.

Organizatorii conferinței sînt: Fundația pentru Forum Universal-Forumul Crans Montana și Institutul pentru Conducere Globală. Participă reprezentanți din partea ONU, a Uniunii Europene, a Consiliului Europei, a Institutului Universitar de Înalte Studii Universale din Geneva, precum și delegați din 31 de țări.

La București și Ploiești

McDonald's va deschide două noi restaurante

Compania McDonald's va inaugura sîmbătă două noi restaurante, tip McDrive, în București și Ploiești, se arată într-un comunicat al companiei transmis agenției MEDIAFAX.Pentru McDonald's Progresului din București, valoarea investiției a fost de 1,3 milioane dolari. Unitatea va avea 120 de angajați și 70 de locuri, la care se adaugă terasa cu 40 de locuri. Restaurantul este a treia locație din contractul de cinci locații semnat cu primăria Capitalei în luna octombrie 1995.

Investiția de la Ploiești este de 1,5 milioane dolari. Unitatea are în total 120 de locuri și 150 de angajați.

O obsesie a românilor

Cum ne putem transforma acțiunile în bani

■ *o situație aparte apare atunci cînd o ocietate a fost rivatizată prin mai ulte metode*

Conform ultimelor reglementări ale Comisiei Naționale a alorilor Mobiliare (CNVM), le mai importante tipuri de țiuni - cele ale societăților merciale privatizate prin meto pilot MEBO, la fel ca și țiunile rezultate din Procesul Privatizare în Masă sau prin ertă publică - pot fi nzacționate în cadrul pieței cundare (OTC). În cazul în re managerii societăților coerciale ce s-au privatizat prin etoda MEBO doresc ca iunile să fie tranzacționate pe ța secundară (OTC), vor trei să facă transferul Registrului ționarilor de la societatea în uză la Registrul Român al ționarilor (RRA), unica instiie privată care are acordul NVM pînă la această oră. ecizăm că acțiunile rezultate n MEBO au fost cumpărate Asociația PAS a Salariaților cărei unități în parte. După m ne-a declarat Aurelia abie, referent CNVM, *"societile comerciale privatizate prin MEBO sînt considerate la ora actuală «societăți închise», deoarece acțiunile se pot vinde și cumpăra doar de către membrii PAS. Deci, la aceste societăți este bine ca acțiunile să fie distribuite prin ofertă publică, putîndu-se astfel tranzacționa pe piața OTC sau în cadrul Bursei de Valori. Dacă se dorește o mărire de capital* (n.r. în vederea retehnologizării, spre exemplu) ***aceste unități vor trebui să facă ofertă publică"***.

Important de reținut este faptul că la marea majoritate a societăților comerciale situația se prezintă astfel: 60% din capitalul social a fost schimbat contra cupoane și certificate; 20% din acțiuni au fost sau vor fi cumpărate prin negociere directă cu Fondul Proprietății de Stat (FPS), iar restul de 20% vor fi vîndute la licitație.

Ilustrative sînt exemplele oferite de către SC "Azomureș" SA (ale cărei acțiuni au fost oferite acționarilor prin MEBO, ofertă publică și conform Legii nr. 55/1995), SC "Comtex" SA (privatizată prin MEBO și Legea Marii Privatizări), SC "Tomiris" SA (privatizată prin MEBO, ofertă publică și Legea 55/1995), SC "Peco" SA (privatizată prin metoda pilot MEBO, ofertă publică, și Legea 55/1995). **(Raluca NAVROTESCU)**

Datorită scumpirii succesive a carburanților

Transportul auto de mărfuri tinde să devină nerentabil

După scumpirea carburanților, scumpirea pieselor auto a făcut ca transporturile rutiere de marfă să fie o afacere aflată la limita rentabilității. Prețurile, considerate în general modice, se situează între 300-400 lei/km (capacitate de transport 1-2 tone) pînă la 700-800 lei/km (capacitate de peste 7 tone, cu autoizotermă).

Față de cei care folosesc accidental mașinile din dotare - fie "ca să nu stea", fie "pentru venituri suplimentare" - transportatorii particulari autentici consideră că, în momentul de față, activitatea de transport de marfă este puțin rentabilă.

Conform opiniei lui ***Mihai Oprea*** (patronul Genim Trans SRL - care practică un tarif de 300-400 lei/km și singurul deocamdată care oferă asigurări ASIT pentru marfa transportată), reparațiile reduc mult din profitul obținut de transportatori. ***"Nu prea mai merită să faci transporturi acum. De la începutul anului pînă acum, am un profit de 4-5 milioane. Lunar, la 20.000 de kilometri rulați de cele două mașini ale mele, am alocată o cotă de reparații de 1 milion de lei"***, a precizat acesta. Patronul SC Alice SRL (tarif 400 lei/km, cu TVA inclus), ***Constantin Borș***, vede și alte greutăți ale transportatorilor: ***"Drumurile sînt proaste - deci cheltui pe pivoți și cauciucuri. Cum cauciucurile românești sînt proaste, vă dați seama de cheltuieli. În al doilea rînd, mă jupoaie Văcăroiu: după ce scad toate cheltuielile, rămîn - în cazul cel mai bun - cu 1-1,5 milioane de lei, din care statul ia 32 la sută. În al treilea rînd, sînt cei care prestează activitatea asta, de transporturi marfă, dar fără să aibă societate constituită. Pe lîngă faptul că nu plătesc impozite, ne strică prețurile"***, a menționat Constantin Borș.

Practic, toți cei intervievați au oferit (cu mici excepții) aproximativ aceleași răspunsuri - axate pe lipsa pieselor de schimb, pe prețurile mari ale acestora, concurența neloială și impozitele ridicate. Concluzia ar fi că transporturile sînt, pentru cei care le practică, o problemă deloc ușoară. Rămîne o întrebare: de ce oferta este atît de generoasă? Un posibil răspuns a fost oferit de unul din cei cu care am stat de vorbă, ***Vasile Manolescu***: ***"Sînt mulți cei care cîștigă ilicit. Fie transportă fără a face decontările - și mie mi s-a mai propus - fie nu au firme de profil, dar au mașini"***. **(D.V.)**

Pentru că lipsește materia primă

TEPRO a oprit producția de o săptămînă

■ *totuși, salariile au fost plătite în proporție de 105%*

Datorită lipsei materiei materiei prime, salariații SC Tepro SA Iași nu vor lucra astăzi. Conform unor surse care au ținut să-și păstreze anonimatul, lipsa materiei prime (banda laminată la cald și bandă laminată la rece necesară producerii țevilor și profilelor) este acută de peste o săptămînă, salariații a două secții fiind folosiți în alte activități decît cele productive. De remarcat este faptul că, deși nu s-a lucrat la capacitate, salariații au realizat un salariu mediu pe luna octombrie de 105 la sută din cel negociat. ***"Practic, în octombrie, societatea a produs 9.700 tone țeavă și 441 tone profile. Pentru ca oamenii să fi putut încasa salariul integral, societatea trebuia să producă 11.600 tone țeavă și 500 tone profile. Cu toate acestea, salariul "realizat" a fost de 105 la sută din cel negociat"***, au precizat aceste surse. Mai mult, desfacerea produselor nu este la nivelul producției: ***"depozitele sînt arhipline, iar noi vindem cu țîrîita. Credem că, de fapt, fabrica merge în pierdere"***, au adăugat sursele citate. Conform unei informații primite de la Fondul Proprietății Private Iași, SC "Tepro" SA Iași nu a plătit fondului amintit dividendele pe anul 1995. **(D.V.)**

Noi apariții editoriale

Cartea de contraeconomie

costica voicu
BANII MURDARI ȘI CRIMA ORGANIZATĂ

Că piața cărții economice postdecembriste trebuia să aibă sarea și piperul ei, era de așteptat. Dar ca aceasta să fie tocmai cartea ce tratează contraeconomia (subteranul economic), surpriza pare a fi totală. Și aceasta cu atît mai mult cu cît ideea că literatura economică îmbrățișează doar motive ce țin de economia oficială a găsit destui susținători.

Lecturînd lucrarea ***"Banii murdari..."*** a lui ***C. Voicu*** (Ed. Art Print București), se riscă o trezire serioasă la realitatea... informalului economic ce însoțește tranziția noastră în mai multe locuri decît poate ne-am fi așteptat.

Paginile cărții ghidează dezinvolt cititorul prin abataje interlope, naționale și internaționale, desecretizînd multiple rețete de albire și reciclare a fondurilor și devoalînd la modul profesionist noile concepte subordonate criminalității economico-financiare: circuite ale spălării fondurilor, bani fierbinți, fraudă informatică etc. **(Ionel BOSTAN)**

Dobînzile plătite de băncile comerciale pentru depozitele la termen în lei înființate de persoanele fizice

Durata depozitului	1 lună	3 luni	6 luni	9 luni	12 luni	la vedere	suma minimă
anca Comercială omână	51%	53%	50%	48%	48%	16%	100.000 lei
anca Română pentru ezvoltare	43%	53.50%	54%	54.50%	55%	15%	100.000 lei
anca Ion Țiriac	55%	50%	45%		42%	25%	500.000 lei
asa de Economii și onsemnațiuni					40%	15%	150.000 lei
ankcoop	55%	60%	53%	53%	55%	21%	200.000 lei
anc Post		42%	48%		51%	18%	500.000 lei
edit Bank	61%	63%	65%	65%	66%	21%	100.000 lei
anca Agricolă	40%	58%	45%	46%	50%	16%	500.000 lei
ancorex	60%	55%	55%	55%	55%	22%	1.000.000 lei
anca "Dacia Felix"		37%	39%	41%	43%	15%	
anca București	50%	50%	48%	46%	45%	16%	500.000 lei
anca Românească	53%	54%	52%	50%	50%	18%	500.000 lei

FONDURI DE INVESTIȚII

Valoarea la zi a unităților de investiție:	
FMOA - SAFI: (04.11.1996)	16.255 lei - valoare unică
CREDIT FOND: (04-09.11.1996)	9206 lei
FRI: (07.11.1996)	26.251 lei - tip A 78.756 lei - tip B
ARDAF: (07.11.1996)	13.575 lei
FNI: (05.11.1996)	22.540 lei
Fondul Transilvania:	14.975lei

CASELE DE SCHIMB VALUTAR

Casele de schimb valutar	Dolar SUA		Marcă germană	
	C	V	C	V
B.R.D. (tel. 211340)	4002	4202	2647	2780
Credit Bank (tel. 117591)	3455	3555	2350	2450
Casa de schimb Hygeco (tel. 112035)	4300	4485	2830	2945
Casa de schimb ACR (tel. 112345)	4220	4320	2760	2860
BANKCOOP (tel. 211236)	3600	3700	2500	2600
Banca "București" (tel. 212009)	3650	3800	2300	2550
TAROM (tel. 115309)	4280	4395	2750	2875
B.C.R. (tel. 230500)	3440	3490	2288	2322
B. Agricolă (tel.215965/316)	3601	3651	2379	2412
Banca Comercială "Ion Țiriac" (tel. 211740)	3400	3550	2350	2400
B.R.C.E. (tel. 211738)	3450	3500	2279	2312
Olimp (tel. 215524)	4250	4390	2770	2890
Banca Dacia Felix (tel. 145125)	3385	3460	2280	2350
Nasty Change (tel. 211800/29)	4250	4380	2775	2920

CURSURILE VALUTARE DE REFERINȚĂ ALE BNR PENTRU 8 NOIEMBRIE

Valute în cont	Curs lei	Variația față de valoarea precedentă (lei)
1 dolar SUA	3449	+19
1 marcă germană	2269	+3
1 leu moldovenesc	749	+4
1 franc francez	672	+2
1 liră sterlină	5662	+1
1 șiling austriac	323	+1
100 yeni japonezi	3028	+13
100 lire italiene	227	+1
1000 lire turcești	35	0
1 franc elvețian	2697	+2
1 ECU	4354	+7

PUBLICITATE, UTILITARE

CDR
EMIL CONSTANTINESCU
VOTAT
VOTAT
Președintele românilor

AGENDA OMULUI DE AFACERI

ETNIS
Reprezentanța firmei germane **Vaillant** pentru Moldova, vă oferă:

Centrale și cazane pentru încălzit pe combustibil lichid, gaz și electrice
- proiectare, montaj și garanție 3 ani
- plata în 6 rate lunare

Str. N. Iorga 7D, bl. F5, tel. 230113, fax 232690
telemobil 018613246

EDENTA SRL
Distribuitor al produselor dentare
3M pentru zona Moldovei

vă oferă ● compozite și glassionomeri autopolimerizabile și fotopolimerizabile ● mase de ambalat și aliaje dentare: Palliag, Pallidor, Gaudent

IAȘI, str. Sf. Lazăr 49
(clădirea Tipografiei "Dosoftei")
Tel./fax 032-137114

PROINF S.R.L.
Centrul pentru Instruire în Informatică organizează cursuri de instruire pentru:
- formare operatori (DOS, WINDOWS, utilitare)
- formare utilizatori PC (contabilitate, proiectare asistată, tehnoredactori)

Iași, str. Golia 14, tel-fax:032/ 115944

REL Computer S.R.L
Distribuitor autorizat **EPSON**
- PC AT 586, PENTIUM, 686 - plata în 12 rate lunare
- Imprimante EPSON și consumabile
- Case de marcat și cîntare electronice

Iași, Șos. Arcu nr. 12, tel. 032/214190

AVICENA COMPUTERS
Dealer autorizat

● PACKARD BELL ● DECK ● IBM / LEXMARK ● HEWLETT PACKARD ● UBI cod de bare
PLATA ÎN RATE

Iași, Bd. Ștefan cel Mare 10, tel./fax 032/213047

Compania de Turism NET
asigură transport aerian din Iași pentru Frankfurt, Berlin, Varșovia, Kiev
- bilete de avion pentru orice destinație din lume
- bilete de autocar pentru destinații în Europa

Iași, Casa Modei - mezanin, tel.:032/213450, fax: 032/270415

Agenția de Turism MAGELLAN
- Excursii externe în Turcia, Ungaria, Polonia (prin Slovacia)
- Excursii interne - copii, elevi și studenți
- Revelion la Budapesta. ***Plata în rate.***

Str. A. Panu 15, mezanin, tel.: 032/212337, 156439.

Agenția de Turism UNIREA (OJT) Iași
OFERTA

REVELION 1997
plecări în 28 decembrie 1996

MEXIC, THAILANDA, GRECIA, ANGLIA, CHINA, AUSTRIA, INDIA, ITALIA, TUNISIA, CIPRU, PRAGA

Iași, Piața Unirii nr. 12, tel. 032/143037

FIMEX SRL
comercializeaza:
- calculatoare, imprimante, componente,
- produse de birotică și consumabile
- produse audio - video JVC

Str. Cuza Vodă nr. 8 tel. 032/117119, tel./fax: 032/211333

ROTHERM
Reprezentant al firmei **FERROLI** - Italia
- Centrale termice și cazane ptr. instalații de încălzire
- Calorifere din aluminiu, arzătoare gaz, lichid etc.
- ***Proiectare, montaj, garanție, service etc.***

Iași - Tel./Fax: 032/175105

Grup ROMET SA
Reprezentanta Iași

comercializează și montează instalații pentru contorizare apă rece, caldă și energie termică, tavan fals și pereți despărțitori, corpuri iluminat, mobilier din sticlă, jaluzele aluminiu

Iași, str. Sf. Atanasie nr.25 (vis-a-vis de Bolta Rece), tel.: 032/119060

DAS
Reprezentant al firmei germane VAILLANT
Distribuitor ROMSTAL și DE LONGHI (Italia)
- proiectează și execută rețele de încălzire
- proiectează și instalează centrale termice
- dimensionează instalații de climatizare, instalații de răcire și ventilație

Iași, str.Aurel Vlaicu 87, Tel./Fax: 032-175488

Vînzări

■ **Ventilatoare** de birou si de podea (cu picior), en-gros si en-detail. Telefon 213284.

Mese de biliard
Noi, stejar negru, sistem cu fise, placă marmură, accesorii, transport, montaj, reparatii. Fălticeni, telefon 030/442724. (0733167)

Materiale de construcție
Balast, nisip, var - pastă. Telefon 740345. (02543)

■ **Jaluzele** de aluminiu, pret minim. Telefon 215842. (02348)

■ **Șlaif** de tîmplărie mare. Telefon 163904.

Bicicletă
Sputnik cu 4 viteze, stare foarte bună. Pret convenabil. Telefon 140434; 147171.

Haine blană
Nutrie neagră, lungă si trei sferturi, ireprosabile. Relatii la telefon 144970, între orele 9,00-14,00 si 18,00-22,00. (342842)

■ **Porc** 110 kg, 4700 lei/kg. Telefon 271958.

■ **1000** l vin nobil. Telefon 141895.

Ladă frigorifică
Ladă frigorifică si vitrină frigorifică noi. Telefon 155069. (342953)

Aparatură service auto
Aparat de efectuat directia, electronic si instalatie de vulcanizare, inclusiv aparat de echilibrat roti, italiene. Telefon 031/511549.

Vila de Aur
Loz cîstigător "Vila de Aur". Telefon 155098.

Mașină de scris
Electrică, germană, stare foarte bună. Telefon 120610, după ora 17,00. (343117)

Barcă pneumatică
Avantajos congelator, barcă pneumatică, masină de tocat carne rusească, noi. Telefon 132916.

■ **Făină** porumb 750 lei/kg. Asigur transport cantităti peste 200 kg. Telefon 117126. (343120)

Parchet fag
S.C. MOLDO COMPANY S.R.L. vinde parchet fag, calitatea I, dimensiuni diferite, pret 28.000 lei (TVA inclus). Telefon/fax 032/127036.

■ **Urgent** masină de cusut "Ileana". Telefon 133505.

■ **Cărut** copil si premergător. Telefon 125475.

■ **Parchet** fag. Telefon 125475.

■ **Mobilă** bucătărie. Telefon 125475.

■ **Frigider** Arctic, în garantie. Relatii la adresa: str. Nicolae Iorga nr. 7, bl. M2, et. 2, ap. 19. (342955)

■ **Covor** persan, nou, lînă. Telefon 216167. (343002)

Mașină de cusut
Masină de cusut "Veronica", nouă. Telefon 137203.

Îmbrăcăminte second-hand
S.C. PLANI TRADE S.R.L. Oradea vinde en-gros prin depozitul din Brăila, str. Grivita 216, îmbrăcăminte second-hand de sezon, import Italia. Telefon 039/643754. (8675)

■ **Loc** de veci cu criptă categoria "A", la cimitirul Sf. Vasile. Telefon 039/683803.

Mașini dărăcit
Două masini dărăcit lînă. Relatii la telefon 616327, Dorohoi. (138278)

Adidași Puma
Piele integral, talpă turnată, avantajos. Telefon 231800. (343125)

Carcasă vită
Orice cantitate, pret negociabil. Relatii la telefon 032/769699. (342865)

■ **Bibliotecă,** 3 corpuri, bine întreținute. Telefon 120692. (342867)

Mașină de spălat
"Alba Lux 7", sigilată. Telefon 114498, zilnic, între orele 15,00-20,00.

Spații comerciale
Vînd (asociere) spatiu comercial, 400 mp, zona Tg. Cucu. Telefon 118733 sau 116207.

Urgent, vînd spatiu comercial, vad foarte bun, situat în complex comercial Podul de Piatră (fost aprozar), 127 mp. Telefon 251919, între orele 18,00-22,00. (342952)

Legume-fructe
CIBELA GROUP S.R.L. Oradea oferă en-gross legume, fructe, conserve legume-fructe indigene si import, alte produse agroalimentare. Iasi - Păcurari, colt cu str. Muntenimii, bl. 591. (343131)

Cățeluși pechinez
Rasă pură. Pret convenabil. Telefon 172795.

■ **En-gros** fesuri din PNA negru, duble, pret 3800 lei bucata. Telefon 175177. (343055)

■ **Bibliotecă** (2x2 module) si birou cu un corp din stejar. Telefon 163216, între orele 8,00-10,00.

■ **Cuptor** cu microunde Hibachi; pret avantajos. Telefon 138134.

■ **Chiosc** metalic, 2 tuburi CO2, serpentină cupru, sondă bere, pistol bere, reductor CO2, umbrelă mare cu suport, ladă frigorifică cu vitrină, pompă ulei manuală, droser plus 2 becuri cu mercur, butoi 60 l cu robinet. Telefon 250594. (342902)

■ **Calculator** 286 - 12 MHz, 2 MB RAM HDD 20 MB, FD 5, 25", monitor VGA color, cu program contabilitate Ciel complet plus jocuri si utilitare. Telefon 161031.

■ **Masină** sifon, tuburi bioxid si butoaie de bere; pret avantajos. Telefon 166236.

■ **Parchet** fag, calitate deosebită. Telefon 034/181024; 034/178809.

Haină piele
Bărbătească, mărimea 52 II si haină piele, damă, 48 II, în perfectă stare, pret negociabil. Telefon 251457.

■ **Strujeni** (snopi). Relatii la telefon 145856.

■ **Flaut** cehoslovac, pret 500 mii lei, negociabil. Telefon 223461.

Urgent acordeon Weltmaistar cu 80 basi, culoarea rosie, nefolosit. Telefon 137179.

■ **Acte** societate fără activitate. Telefon 123851.

■ **Urgent** o budană de 100 kg, 3 budane de 60 kg; 2 damigene de 25 kg si o damigeană de 50 kg. Pret avantajos. Telefon 165035.

■ **Urgent** 5 usi apartament, 2 usi - furnir si 3 usi vopsite în alb. Pret avantajos. Telefon 165035.

■ **Birou** pentru copil. Pret avantajos. Telefon 152630.

■ **Dacă** doriti o companie plăcută si un prieten, cumpărati o cătelusă Schnauzer - urias, la numai 100.000 lei, negociabil. Are cinci luni, plus Pedigree. relații la telefon 212024, după ora 15,00.

■ **MB** 38 GSX/40 MHZ, avantajos. Relatii la telefon 144020.

■ **Alcool** dublu rafinat 96 grade din cereale, cisterne 20 tone, pret negociabil, eventual contract. Telefon 135986.

■ **Frigider** ZIL, congelator nou (500.000 lei). Telefon 136269. (343135)

■ **Masină** de cusut marca "Casnica". Telefon 176037.

Auto

■ **Dacia** 1310, august 1995, insonorizată, cauciucuri Barum, radiocasetofon. Lăsati mesaj pe robot. Telefon 270967.

■ **Microbuz** Tv, motor Brasov, stare bună de functionare. Telefon 154742, după ora 17,00. (342539)

■ **Audi** 100 CC, culoare rosie, an fabricatie 1987-1988 + sistem alarmă, închidere centralizată, radiocasetofon. Pret negociabil. Telefon 213290. (342743)

Citroen BX
Vînd acte si masină avariată Citroen BX 14 benzină. Telefon 136676. (342951)

Dacia break 1310
An 1989, pret negociabil. Telefon 299 Vama Suceava. (343113)

BMW 318 I
An de fabricație 1991 - octombrie, opțiuni cod motor, închidere centralizată, culoare neagră, 150.000 kilometri reali; pret fix - 13000 dolari. Telefon 031/512289. (343114)

■ **Vînd** urgent Fiat Uno diesel, fabricatie 1994, consum 5/100 km, 1700 cmc, functionare ireprosabilă, carte identitate si numere noi; 5000 USD, negociabil. Telefon 127352.

Oltcit
70.000 km la bord, stare excelentă. Telefon 150862. (343116)

■ **Dacia** 1310, anul 1985, stare ireprosabilă de functionare. Telefon 131927.

Ford Sierra Laser 1800
Înmatriculată, 1986, 70.000 km, perfectă stare. Telefon 211879, după ora 18,00. (342858)

■ **Multiple** piese auto Renault 16-18. (343004)

■ **Tir** 20 tone si tractor cu remorcă. Telefon 031/532567. (139534)

■ **Certificat** înmatriculare (sau Dacia 1310). Telefon 133033.

■ **Opel** Kadett, 1,3 automatic, 1986, benzină; pret 3000 DM. Telefon 033/216762.

Ford Escort
Ford Escort XR3, 1,6, benzină, înmatriculat cu numere noi, stare foarte bună. Relatii la telefon 157087.

Piese auto
Multiple piese auto Renault 16-18. Telefon 252568.

Set motor si cuzineti pentru Renault Trafic, R18, R Fuego - 1647 cmc si mașină de cusut Ubendeck. Telefon 250672. (342871)

Dacia 1300
Stare foarte bună cu set motor rezervă, arbore cotit standard. Telefon 232260, toată ziua. (342874)

Dacia 1300, an fabricatie 1982. Telefon 117879.

Dacia Nova
Gri metalizat, în garanție, 4000 km, 5 viteze, cilindre - 1557. Telefon 032/142883, între orele 15,30-21,00.

■ **Cauciucuri** import Germania si piese auto en-gross si en-detail, pret avantajos. Opel Senator si Opel Ascona, model 1986, km 12500, pret avantajos. Telefon 033/211985. Adresa: str. 1 Decembrie 1918, depozit nr. 133 (spre Gîrcina, Tg. Neamt), Piatra Neamt. (874873)

■ **Cerificat** de înmatriculare Renault 25, V6, injectie. Telefon 231369 sau 018/613292 (613291). (343135)

Electronice

■ **Mainboard** 386 SX+4MB RAM, video card 512K, multi I/O, IDE, foarte avantajos. Telefon 143330 int. 135

■ **Vînd** orgă Yamaha P.S.R. 320, orgă Yamaha P.S.R. 76, tobosar electronic DD10. Telefon 270509. (342827)

Calculator Philips
PC Rom 23 768 K, tastatură unitate centrală monitor an 2 unităti disc. Pret negociabil. Telefon 137203.

■ **S.C.** vinde transformator cu celulă 630 KVA în stare de functionare. Telefon 035/318338, între orele 7,30-15,30.

■ **Radiocasetofon** stereo RS Fx430 Panasonic, două benzi FM CCIR/OIRT 2x8W si aparat foto Zenit. Relatii la telefon 155186, după ora 13,00.

■ **Două** televizoare alb negru cu circuite integrate, în stare perfectă de functionare. Telefon 174529, 270573.

Imobiliare

Agenția CASTER, tranzacții imobiliare (case terenuri)
Intermediem vînzări, închirieri si schimburi de case, apartamente si terenuri. Înscrierea în baza de date si reclamă (presă si radio) gratuită. Ofertă actualizată permanent pe computer. Perfectarea actelor în regim de urgentă. Pentru informatii suplimentare sunati la telefon 216262, între orele 8,00-20,00, sîmbăta 9,00-14,00. Hotel Unirea, cam. 106.

Agenția CASTER, apartamente cu 1 cameră
■ **Apartament** 1 cameră, Tătărasi, et. 1, pret 25 milioane. Telefon 216262.

■ **Apartament** 1 cameră, Canta, parter, pret 20 milioane. Telefon 216262.

■ **Garsonieră,** Canta, et. 3, pret 22 milioane. Telefon 216262.

■ **Garsonieră,** Nicolina, et. 4/4, pret 19 milioane. Telefon 216262.

■ **Apartament** 1 cameră, Oancea, et. 2, pret 26 milioane. Telefon 216262.

■ **Garsonieră,** Copou, parter, pret 35 milioane. Telefon 216262.

■ **Apartament** 1 cameră, Păcurari, et. 5/7, pret 22 milioane. Telefon 216262.

■ **Apartament** 1 cameră, Nicolina, et. 7/10, pret 22 milioane. Telefon 216262.

■ **Apartament** 1 cameră, Autogară, et. 7/7, pret 32 milioane. Telefon 216262.

■ **Apartament** 1 cameră, Frumoasa, parter, pret 17 milioane. Telefon 216262.

■ **Apartament** 1 cameră, Galata, parter, pret 20 milioane. Telefon 216262.

■ **Apartament** 1 cameră, Păcurari, pret 23 milioane, et. 4/7. Telefon 216262.

■ **Garsonieră,** parter, pret 20 milioane. Telefon 216262.

■ **Apartament** 1 cameră, Nicolina, et. 2, pret 20 milioane. Telefon 216262.

■ **Apartament** 1 cameră, Pădurii, et. 4/4, pret 25 milioane. Telefon 216262.

Agenția CASTER, apartamente cu 2 camere
■ **Apartament** 2 camere, semidecomandat, Mircea, et. 1, pret 22 milioane neg. Telefon 216262.

■ **Apartament** 2 camere, Independentei, et. 1, 2 balcoane închise, faiantă, pret 65 milioane. Telefon 216262.

■ **Apartament** 2 camere, Păcurari, semidecomandat, parter, 26 milioane. Telefon 216262.

■ **Apartament** 2 camere, Nicolina-CUG, et. 5, pret 30 milioane. Telefon 216262.

■ **Apartament** 2 camere, Canta, et. 2, pret 30 milioane. Telefon 216262.

■ **Apartament** 2 camere, Tătărasi, et. 5/10, nedecomandat, pret 20 milioane. Telefon 216262.

■ **Apartament** 2 camere, Pod de Fier, decomandat, et. 3/4, pret 38 milioane. Telefon 216262.

■ **Apartament** 2 camere, Nicolina, et. 2, gresie, faiantă, usi furniruite, balcon închis, 28 milioane. Telefon 216262.

■ **Apartament** 2 camere, Cantemir, nedecomandat, parter, balcon închis, 28 milioane. Telefon 216262.

■ **Apartament** 2 camere, Podu Ros, semidecomandat, parter, faiantă, parchet, gresie. Pret 35 milioane. Telefon 216262.

■ **Apartament** 2 camere, Podu Ros, et. 5/10, decomandat, 37 milioane neg. Telefon 216262.

Agenția CASTER, apartamente cu 3 camere
■ **Apartament** 3 camere, Nicolina, et. 1, gresie, faiantă, balcon închis, pret 40 milioane. Telefon 216262.

■ **Apartament** 3 camere, CUG, parter înalt, gresie, faiantă, balcon, tîmplărie schimbată, pret 40 milioane. Telefon 216262.

■ **Apartament** 3 camere, Metalurgie, et. 1, semidecomandat, pret 28 milioane neg. Telefon 216262.

■ **Apartament** 3 camere, Mircea, et. 2, semidecomandat, pret 25 milioane. Telefon 216262.

■ **Apartament** 3 camere, Gară, et. 4/8, tîmplărie schimbată, faiantă, gresie, set Olivia, balcon 12 m, interfon, pret 70 milioane. Telefon 216262.

■ **Apartament** 3 camere, Dacia, et. 1, semidecomandat, pret 28 milioane neg. Telefon 216262.

■ **Apartament** 3 camere, Păcurari, et. 1, balcon 18 mp, închis, gresie, faiantă, usi furniruite, boxă, pret 60 milioane, neg. Telefon 216262.

■ **Apartament** 3 camere, Bdul Poitiers, et. 3, 2 balcoane, pret 35 milioane. Telefon 216262.

■ **Apartament** 3 camere, Păcurari, et. 10/10, recent renovat, liber, pret 23 milioane. Telefon 216262.

Agenția CASTER, apartamente cu 4 camere
■ **Apartament** 4 camere, CUG, et. 2, pret 40 milioane. Telefon 216262.

■ **Apartament** 4 camere, Centru Civic, et. 2, 3 balcoane, boxă, interfon, pret 38.000 $, neg. Telefon 216262.

■ **Apartament** 4 camere, Nicolina, et. 7/8, pret 45 milioane. Telefon 216262.

■ **Apartament** 4 camere, Păcurari, et. 1, amenajat lux, pret 80 milioane. Telefon 216262.

■ **Urgent** 2000 mp în Tomesti Iasi, la DN 28, cu facilităti (vie, pomi fructiferi, apă, gaz metan, lumină) - 15.000 lei/mp. Telefon 164303, zilnic. (342693)

Apartamente 3 camere
Confort I, îmbunătătit, 8/10, zona P. Ros, două băi, faiantă bucătărie baie, două balcoane închise, parchet, usi stejar, calciu. Pret - 52 milioane lei. Telefon 135392.

Decomandat, liber, renovat complet, cu foarte multe îmbunătătiri, Nicolina 1, str. Egalitătii nr. 5, bl. 827, sc. B, et. 2, ap. 8. Zilnic, între orele 9,00-17,00. (342863)

Apartament 3 camere (schimb cu apartament 2 camere plus diferentă), parter, Podu Ros. Telefon 133033.

■ **6500** mp teren construibil în spatele complexului sportiv Grădinari, 30 mii lei/mp. Telefon 214391, între orele 10,00-14,00 (luni-vineri). (342757)

Apartament 4 camere
Podu Ros, Magazinul "1001 Articole", cu telefon, două balcoane mari, două băi, interfon. Relatii la 133576 sau 139785. (343111)

■ **Vînd** două apartamente cu 2 si 3 camere în zona P. Ros. Pret negociabil. Telefon 131436.

■ **Vînd** apartament 2 camere nedecomandate, Tătărasi, 26 mil. Telefon 131436; 271151. (342841)

■ **Casă** bătrînească cu 400 mp, minim 25 milioane. Telefon 271830, spre Aviatie. (343053)

Spațiu comercial
Spatiu comercial cu teren proprietate în T. Vladimirescu. Telefon 230919. (342855)

Apartamente 2 camere
Apartament ultracentral, pret - 65 milioane, negociabil. Telefon 156564. (343118)

■ **Foarte** convenabil apartament cu două camere, semidecomandat, parter, în cartierul Mircea. Telefon 168766, Macrai. (342859)

Casă Universitate
Casă veche, Copou - Universitate, 514 mp, pret 30 mii dolari, negociabil. Telefon 143244.

■ **Teren,** 240 mp, cu certificat de urbanism aprobat pentru spatii comerciale în zona CUG la stradă, linia de tramvai. Telefon 126055 sau 125821. (343127)

■ **Teren** (actiuni) la S.C. AGROINDUSTRIALA BUCIUM S.A. (fosta IAS Bucium). Telefon 146618 si 233119, numai după ora 20,00. (342866)

■ **Pămînt** intravilan în satul Vlădiceni, 2500 lei mp. Telefon 138134.

■ **4000** mp sat Valea Lungă, intravilan. Telefon 172772.

■ **Casă** cu 3 camere în Roznov la soseaua P. Neamt - Bacău, plata în două rate. Telefon 033/666125. (874878)

Cumpărări

Agenția CASTER cumpără
Apartamente cu 1, 2, 3, 4 camere, indiferent de zonă si stare. Preturi avantajoase, în functie de zonă, amplasare si amenajări. Pentru informații suplimentare sunati la telefon 032/216262, între orele 8,00-20,00, sîmbăta 9,00 - 14,00. Hotel Unirea, cam. 106.

Apartament 2 camere
Nicolina, la stradă, confort I. Tel. 032/216262. Program 8,00 - 20,00, sîmbăta 9,00 - 14,00. Hotel Unirea, cam. 106.

Garsonieră
Sau apartament cu o cameră, indiferent de zonă. Tel. 032/216262. Program 8,00 - 20,00, sîmbăta 9,00 - 14,00. Hotel Unirea, cam. 106.

■ **Beletristică,** enciclopedii, dictionare, filosofie, istorie, artă. Telefon 174653, 270076. (02750)

■ **Porumb** boabe productie 1995. Ofer 500 lei/kg. Telefon 117126. (343106)

■ **Apartament** 1-2 camere în cartier Oancea. Telefon 170608. (343051)

■ **Dicționar** român-spaniol complet. Telefon 132565.

■ **Cărți** din toate domeniile, inclusiv la domiciliu. Telefon 130577. (342830)

■ **Garaj** în Cantemir, zona Decebal. Telefon 130577. (342830)

■ **Apartament** 2-3 camere, Podu Ros. Telefon 131436. (342841)

■ **Cărți** din orice domeniu. Telefon 270076. (343056)

■ **Apartament** 1-4 camere, orice zonă. Telefon 149858. (342876)

■ **Rulmenti,** roti fata Dacia 1100 seria 10059 si 30203. Telefon 115085

■ **Achizitionez** nuci, orice cantitate, la pret foarte avantajos. Telefon 135986.

■ **Cumpăr** televizor Diamant, Olt, defect. Telefon 176222. (343136)

Închirieri

Agenția CASTER
Ofer spre închiriere apartament 4 camere, ultracentral, Stefan cel Mare, curătenie recentă, semimobilat, 400 $ pe lună, negociabil.

Apartament 1-2 camere
■ **Caut** apartament 1-2 camere, (ne)mobilat, cu frigider si telefon. Telefon 213655, între orele 16,00-22,00.

Garsonieră mobilată
Caut garsonieră mobilată, plata lunar 140.000-160.000 lei. Telefon 230284, 117300, între orele 9.00-17.00.

Spații comerciale
SC ELGINA SRL închiriază 100 mp spatiu comercial. Telefon 152070, în Alexandru cel Bun.

■ **Spatiu** comercial, cu 250 mp, vad comercial, deosebit. Telefon 175094, între orele 8-20. (343133)

■ **Ofer** în Tătărasi garsonieră mobilată, telefon, telecablu, unor persoane linistite, fără copii. Plata lunar (valută). Telefon 233216, după ora 17,00. (343121)

■ **Primesc** în gazdă 2 studente serioase, cameră decomandată, 150.000 lei pe lună de persoană si plata întreținerii, plata anticipat pe o lună. Telefon 251457.

■ **Închiriez** cameră pentru o fată. Rog seriozitate. Telefon 119980.

■ **Pensionară,** primesc 2 fete în gazdă (nefumătoare), cu pretul 80.000 lei pe lună, anticipat. Telefon 179119.

Schimburi

■ **Schimb** apartament cu 3 camere pentru unul cu 2. Telefon 173140.

■ **Schimb** (închiriez) ap. 3 camere decomandate, două balcoane, Podu Iloaiei, cu apartament 2 camere sau 2 garsoniere Iasi. Telefon 136806.

■ **Schimb** casă la tară, cu 3 camere, cimentuită, dusumea, cu lumină electrică, fîntînă în curte, beci, vie, grădină si alte acareturi, cu apartament 2 camere si garsonieră sau 3 camere. Telefon 121576. (342868)

■ **Schimb** casă la tară, sat Cucuteni, comuna Durnesti, judetul Botosani, împrejmuire cu fundatii beton, standola, grajd, apă curentă de la retea, instalatie electrică trifazică, livadă pe suprafata de 1000 mp, acces direct la soseaua asfaltată DN Trusesti, Stefănesti, cu apartament 3-4 camere, negociabil, în Iasi. Telefon 031/511803. (24)

■ **Apartament** cu 3 camere confort I, decomandat, cu apartament 2 camere, semidecomandate. Telefon 173081.

Servicii

Servicii medicale mobile
CORPO SAN, societate specializată în servicii medicale mobile, oferă ABONAMENTE în trei variante optionale: A. - două consultatii medicale lunar, zilnic între orele 7-22; eliberarea de retete în regim compensat; tratamente injectabile de urgentă în caz de necesitate. B. - două consultatii medicale lunar în regim non-stop; 20% reducere pentru următoarele consultatii din cadrul aceleiasi luni; eliberarea de retete în regim compensat; tratamente injectabile de urgentă în caz de necesitate. C. - două consultatii medicale lunar în regim non-stop; 50% reducere pentru următoarele consultatii din aceeasi lună; 20% reducere pentru analize de laborator (recoltate la domiciliu); 20% reducere pentru tratamente injectabile (intramusculare, intravenoase); eliberarea de retete în regim compensat; transportul la spital si internarea în caz de necesitate. Persoanele care se abonează la CORPO SAN primesc un carnet de abonat care le conferă calitatea de beneficiar al serviciilor de asistentă medicală la domiciliu. Vă reamintim pe scurt serviciile pe care CORPO SAN vi le oferă în regim NON STOP:

■ **deplasarea** în cel mai scurt timp posibil la domiciliul bolnavului, în urma solicitării acestuia

■ **eliberarea** de retete medicale în regim compensat și eliberarea de certificate medicale

■ **tratamente** de urgentă în caz de necesitate

■ **tratamente** de lungă durată (pansamente, injectii intramusculare, intravenoase, perfuzii etc.)

■ **recomandare** de investigatii paraclinice (laborator, radiografice, echografice etc.)

■ **transportul** la spital și prezentarea medicului de gardă în vederea internării

■ **controale** periodice anuale, precum și consult medical complet la angajare

■ **supravegherea** activă a bolnavilor cronici. Apelati NON STOP Corpo San la telefon 113130. SOSIM IMEDIAT!

Reparații TV
Tv color universal. Îmi ofer serviciile. Dispecerat 250915. (02852)

Ingineri electronisti efectuăm reparatii tv color si alb-negru, garantie, tarife minime. Telefon 128796, orele 8,00-16,00. (342853)

■ **Inginer** repar televizoare color si alb-negru. Telefon 128356. (342879)

Meditații
Studentă la Drept ofer meditatii la limba română pentru clasele IV-VIII. Relatii la telefon 176078.

Profesor meditez matematică pentru admitere în liceu si facultate. Tel. 233139.

Studentă la Drept meditez avantajos limbile română și franceză clasele III-VIII. Telefon 155443.

Pregătire matematică si limba franceză, clasele I-X, 3000 lei ora. Telefon 117126.

Meditez matematică V-XII. Telefon 223189.

■ **Meditez** matematică pentru gimnaziu si admitere liceu. Profesoară. Telefon 160097. (343001)

■ **Pregătesc** fizică și chimie organică. Cadru didactic cu experiența. Telefon 154583. (342557)

■ **FARMACIE,** FRUMUSETE. FARMEC S.R.L. vă oferă: o gamă variată de medicamente, produse galenice etc. Telefon 032/163615. (342702)

■ **Medic,** fostă olimpică la chimie si biologie, pregătesc intensiv si eficient chimie organică si biologie clasa a XI-a, pentru admitere la facultate. Telefon 213504, orele 17,00-20,00. (342759)

■ **Montăm** gresie si faiantă; executăm zugrăveli si tencuieli. Calitate. Telefon 128687. (342790)

Doctor Iordache Constantin
Medic primar pediatru, acordă consultatii la domiciliul copiilor. Telefon 214001. (343110)

■ **Inginer** chimist. Relatii T. Vladimirescu, T19, 48A. (342846)

■ **Transport** marfă - Peugeot, 2 tone, pe toate rutele din tară. Sigurantă si confort, 400 lei/km. Telefon 270509. (342827)

■ **Execut** lucrări de faiantă si gresie numai cu materiale din import. Asigur calitatea lucrării. Telefon 270509. (342827)

■ **Traducător** atestat traduc si meditez engleză si germană. Telefon 210936.

■ **Studentă.** Meditez filosofie pentru admitere si bacalaureat. Reusită garantată. T. Vladimirescu, T13, camera 202b, după ora 20,00, de luni pînă vineri.

■ **Masaj** general sau partial, electroterapie, gimnastică recuperatorie, cu predilectie în hemiplegii, hemipareze. Telefon 152517, 158683. (342860)

■ **Specialist** cu 20 de ani experientă, pregătesc rapid în utilizarea si programarea PC-uri. Înscrieri si relatii la Clubul CFR Iasi. (342862)

Menaj la domiciliu
Agentia de menaj "Nufărul Alb" vă oferă prin intermediul serviciilor sale de menaj la domiciliu un real ajutor în gospodărie. Relatii la sediul firmei, aflat la "Casa Bucovineană", str. Cuza Vodă nr. 30-32, etajul 2, camera 9, telefon 117597.

■ **Multiplicări** Offset. Telefon 174274. (343057)

■ **Montez** dibluri. Telefon 270076, 270879. (343056)

■ **Doctor** primar ofer permanent consultatii garantate la domiciliu. Relatii la telefon 251117.

S.C. CRISTAL OPTIC
Execută, ieftin si rapid, ochelari de vedere, cu materiale import si indigene. Policlinica CFR. Optician Cozma Titiana. Telefon 116142.

■ **Unitate** specializată execută colaci pentru pomeni sau alte ocazii, cu materii prime din import. Comenzi la sediul sectiei din Dacia nr. 3, vis-à-vis de Berăria Zimbru. Telefon 157267. (343129)

■ **Profesoară** meditez matematică pentru admitere liceu. Telefon 172302. (342877)

■ **Filmări** video. Telefon 129573.

■ **Meditatii Engleză,** clasele I-VIII. Telefon 123055.

■ **Tîmplar,** ofer servicii. Telefon 123851.

Angajări

Agenți imobiliari
Agentia imobiliară CASTER angajează cu carte de muncă agenti imobiliari în următoarele conditii: bărbati, vîrsta maximă 30 ani, prezentabili, dinamici, posesori auto. Salarizare atractivă si decont pentru benzină si ulei consumat. Pentru fise de concurs si informatii suplimentare, telefon 216262, Hotel "Unirea", cam. 106, zilnic între 8,00 - 20,00.

S.C. SAZPIC Miroslava S.A.
Angajează prin concurs: inginer industrie alimentară, carne si produse din carne; maistru în specialitatea preparate din carne. Cererile de înscriere se primesc pînă la data de 10.XI.1996, la sediul societătii, în comuna Miroslava. Relatii la telefon 140147 si 143371.

Ocazie!
Dacă nu aveti loc de muncă sau nu sînteti satisfăcut de cîstigul dumneavoastră, fără bani sau spatiu comercial puteti deveni distribuitor al produselor cosmetice ORIFLAME. Mii de noi oportunităti vi se vor deschide. Cîstiguri exceptionale! Nu ezitați. Sunați numai la 131963.

■ **Caut** persoană serioasă de 60-65 ani, sănătoasă, pentru îngrijirea permanentă a unei bătrîne. Ofer cazare, masă plus îndemnizatie lunară în lei. Telefon 138496, zilnic, între orele 14,00-16,00.

SC DIVERTIS
Angajează tîmplari universali si vînzători pentru preparate din carne. Zilnic, orele 8,00-16,00. Telefon 126055.

Body-guarzi
■ **Profesioniști,** pentru pază si protectie proprietate privată, în următoarele conditii: vîrsta maximă 35 ani, fără antecedente penale. Salariu corespunzător. Telefon 117904. (342870)

Confecționere
S.C. NEYLA S.R.L. Iasi angajează cu carte de muncă 20 confectionere calificate, cu experientă. Se asigură salarii mai mari cu 50% pentru persoanele care vin cu transfer sau prin demisie de la societăti cu profil de confectii de stat. Program 8 ore/zi, C.O. de 30 zile calendaristice/an. Relatii în Iasi, str. Vitejilor, bl. SD 1-3, parter (lîngă PANIRO-Piata Dacia).

S.C. MICA INDUSTRIE S.A. Iasi, cu sediul în Iasi, strada V. Alecsandri nr. 6, angajează de urgentă cu carte de muncă 30 confectionere textile, conform legislatiei în vigoare. Relatii suplimentare la telefon 117755 sau 113595.

■ **Angajăm** tehnician reparatii utilaje brutărie si patiserie, experientă în domeniu. Telefon 214560.

■ **Firmă** importatoare angajează agent comercial în domeniul utilajelor pentru industria alimentară. Conditii: studii superioare tehnice sau economice, cunoasterea unei limbi de circulatie internatională, permis auto. Trimiteti curriculum vitae la adresa: Bucuresti, str. Sabinelor 105, sector 5 sau prin fax 01/4113854, pînă la data de 23.11.1996.

■ **Filiala** Silvică Iasi angajează mecanic utilaj greu, autogrederist. Relatii la sediul unitătii, str. Gh. Asachi nr. 2. Telefon 211543, int. 109 sau 116.

■ **Societatea** Comercială DOSOFTEI S.A. Iasi angajează instalator (sudură autogenă). Relatii la telefon 137060, int. 58.

Aniversări

■ **Fiecare** rază de soare să-ti dea putere, să te înveselească, fiecare din cei pe care îi ajuti să-i multumească lui Dumnezeu că exiști acum si aici. Pentru Eugeniu Rădulescu sănătate, fericire si "La multi ani" de la Liliana

■ **Prietenii** adevărati ai lui Eugen îi urează multi ani fericiti si să fie un tată fericit

■ **Didi** si Răzvan Spirescu urează familiei Păduraru din Drăguseni-Iasi, sănătate si multi ani fericiti împreună.

■ **Copiii** urează Eugeniei si lui Vasile Ghetu, cu ocazia împlinirii a 25 de ani de căsnicie, multă sănătate si să sărbătorim împreună si "nunta de aur".

■ **Cu** ocazia sărbătoririi "nuntii de argint", Didi si Răzvan urează Eugeniei si lui Vasile Ghetu multă sănătate si multi ani fericiti împreună.

■ **Cu** prilejul zilei onomastice, familia Ghiurtu Năstase si Valerica îi urează celui mai bun prieten de familie, Mihai Homiceanu, multă sănătate si "La multi ani!"

■ **Stolerenco** Elena urează sincere felicitări, multă sănătate, fericire, împlinirea tuturor dorintelor, împreună cu un călduros "La multi ani!", pentru Ciobanu Mihai si fiica sa Mihaela-Cristina.

■ **Fie** ca valurile vietii să-ti dea puterea să înfrunti cu sufletul curat răutătile oamenilor, iar puritatea si gîndul curat să nu te părăsească niciodată, mai ales în momentele de cumpănă si chiar dacă viata nu este asa cum doresti, chiar dacă cei pe care îi iubesti uneori te supără, iartă si uită, zîmbeste si fii fericit alături de cei dragi. "La multi ani!" de onomastica si aniversarea ta. Din partea lui Cezar si Irina pentru Arnăutu Mihai, la împlinirea a 22 de ani.

■ **Multă** sănătate, fericire si viată lungă alături de cei dragi, pentru Gabriela si Alin-Gabriel, cu un călduros "La multi ani!", din partea lui Crin si Tatiana Volovate.

■ **Onofraș** Mihaela este felicitată cu ocazia onomasticii de verisoara ei Lola, care îi urează multă sănătate, fericire, multe bucurii în viată alături de familie. "La multi ani!".

■ **Pentru** Alin-Gabriel Afloarei, cu ocazia onomasticii, ani multi si fericiti, sănătate si foarte multă dragoste din partea părintilor tăi dragi. Gabi si Virgil.

■ **Din** partea sotului - Virgil, pentru sotia sa - Gabriela, si fiului lor Alin-Gabriel Afloarei, cele ma frumoase gînduri de iubire, multă sănătate si un călduros "La multi ani!" din toată inima.

■ **Cu** ocazia onomasticii, Oiste Mihai este felicitat de frati, surori, cumnati si de nepoata Lola, care îi urează multă sănătate, fericire, o viată lungă plină de realizări, un sincer si călduros "La multi ani!"

■ **Colectivul** Magazinului alimentar CMV Podul de Piatră urează colegelor Gulută Gabriela, Irimia Gabriela si Hritcu Mihaela, cu prilejul zilei onomastice, un sincer "La multi ani!"

■ **Pentru** Ciocănache Mihai din Iasi, cu ocazia sărbătoririi numelui, un gînd frumos si un buchet de crizanteme primeste din partea sotiei Zoit si a copiilor Mariana si Mircea, ginerelui Vili, norei Lidia, împreună cu nepotii Dănut si Bogdan îti urează multă sănătate, "La multi ani!"

■ **Cu** ocazia zilei onomastice mama, tata s fratele Iulian urează Mihaelei Chelaru un călduros "La multi ani!".

■ **Cu** prilejul zilei onomastice ("Sfintii Mihail si Gavril"), Grosu Mihai - bunic si Grosu Mihaela si Cristina - nepoate din sat Rediu, comuna Scînteia, primesc urări de "La multi ani!" s multă sănătate din partea familiei. (342746

■ **Să** ai în viată fericire, oriunde si oricînd, să porti o singură iubire în inimă si-n gînd, să-ti fie viata luminată de-al fericirii soare, să nu poti spune niciodată că inima te doare. "La multi ani!" pentru Gabriel Chipiristeanu, acum cînd împlineste 21 de ani. Bunica, bunelul si mama îi urează multă sănătate si noroc în viată

■ **Părinții** urează multi ani fericiti fiului Cantemir Bogdan-Gabriel.

■ **Familia** Cantemir urează multi ani fericiti cumnatului Mihai Ciocănache.

■ **Doina** si Mihai Ionescu urează dragului lor socru si tată - Mihai Ionescu, "La multi ani!" sănătosi si fericire.

■ **"La** multi ani!" dragă prietenă, Gabriela Vlahu, îti urează de ziua ta Mariana. Si nu uita: prietenia se cultivă si cere uneori reciprocitate.

■ **Pentru** cel mai "fioros" motan Mihai, "La multi ani!" cu sinceră prietenie, din partea lui Andrei Nica.

■ **Colectivul** clasei a X-a B, de la Liceul "C. Brâncusi", îi urează colegului lor Mihai Scurtu, "La multi ani!" si mult noroc în viată, de ziua onomastică.

■ **Cînd** vîntul timpu lui adie în pînza vietii, purtîndu-te pe lîng o altă baliză a onomasticii, apleacă-te si culege din valurile cotidianului sticla ce contine mesajul: "sincere urări de bine, alături de îndeplinirea dorintelor. Viata să ti se pară un vis frumos, chiar si în cele m putin plăcute clipe". Pentru Mihaela Donici, din partea prietenului ei Costel, u călduros "La multi ani!"

■ **Din** partea părintilor si a surorilor "La mult ani!", sănătate si fericire pentru Caraiman Ramona-Mihaela.

■ **Chiar** dacă nu esti mereu asa cum dorim no noi totusi te iubim. "La multi ani!" si tot ceea c ti doresti să se implinească din partea cumătril Camelia si Lică, pentru Axinte Gabriela.

■ **Aș** dori ca această zi să fie numai a ta s să te bucuri de cea care te înconjoară si te iubeste. "La multi ani!" pentru Bolea Bogdan-Mihai, din partea celei ce te iubeste. Ramona.

■ **Pentru** Mihai Mardare, cu ocazia zilei onomastice, din partea fiicei Mihaela si a prietenului ei Adi, un sincer "La multi ani!" si multe împliniri în viată.

AGENDĂ AUTO

PIESE AUTO IMPORT

1.INFOTEC SRL
Castrol dealer autorizat
luni - vineri 9,00 - 18,00
sîmbătă 9,00 - 14,00
Str. Împăcării nr. 35, bl. 919
☎ 221405, 126816

2. SIX SRL - vopsele STANDOX
luni - vineri 8,00 - 18,00
sîmbătă 9,00 - 12,00
Străpungere Ștefan cel Mare nr. 3
☎ 117557

REPREZENTANȚĂ
MONROE amortizoare
3. TILT SRL
luni - vineri 9,00 - 17,00
Str. Socola 20 (intersecția Cotnari)
☎/FAX 230493

TAMOIL
- Uleiuri auto și industriale

PECO-Panther '93

5. TOFAN GRUP
luni - vineri 8,00 - 16,00
Șos. Păcurari nr. 92
în incinta TRANSMIXT SA (AUTOBAZA 2)
☎ 032/154.343

6. BRAS SRL
Piese auto pentru mașini străine
luni - sîmbătă 8,00 - 20,00
duminică 8,00 - 13,00
Str. Silvestru nr. 4
☎/Fax 214.910

PARBRIZE
A.G.E.R. SERVICE
- Geamuri import vest pentru toate tipurile de autovehicule (și en gros)
- Asigurăm și montaj, cu set de soluții originale

Str. N. Gane nr. 15
☎/fax 210351

BOSCH
MONROE amortizoare
8.RUEDAS SRL
luni-vineri 8,00 - 20,00
sîmbătă 8,00 - 16,00
duminică 9,00 - 14,00
Str. Armeană nr. 5, tel. 112239

BOGE BUCȘE AMORTIZOARE
ELECTRICE BERU ultra
FILTRE PUROLATOR
9. VIBOL SRL
luni-vineri 9,00 - 16,00
sîmbătă 9,00 - 13,00
Str. Uzinei 32A (lîngă IRE)
☎ 115830

10. AMRS SRL
Ford dealer
luni - vineri 8.00-18.00
sîmbăta 8.00-12.00
Str. Păcurari 78
Tel. 032/214150

auto ricambi
- Importator piese auto

luni - vineri 9,00 - 1 8,00
sîmbătă 9,00 - 14,00
Piața CUG
☎ /FAX 232856

12. RUDOLF -cimitir auto
luni - vineri 8,00 - 18,00
sîmbătă 8,00 - 16,00
duminică închis
Str. Arcu nr. 22 (zona Gării)

AUTOSHOP
- Toate tipurile de rulmenți auto

luni-vineri 8,00 - 22,00
sîmbătă 8,00 - 18,00
Str. Nicolina nr. 33 (rond vechi CUG)
☎ 221849, FAX 222403

PIESE AUTO ROMÂNEȘTI

1. BRAS SRL
Dacia, Raba, Saviem, ARO
luni - sîmbătă 8,00 - 20,00
duminică 8,00 - 13,00
Str. Silvestru nr. 4
☎/Fax 214.910

MAXIM
DACIA OLTCIT
luni - vineri 8,00 - 20,00
sîmbătă 8,00 - 17,00
Str. Ornescu nr. 4 (vizavi Peco Bas-Ceauș)
☎/Fax 212618
luni-sîmbătă 9,00 - 19,00
B-dul Dacia nr. 1 (Berăria Zimbru)

S.C. INTER Express S.R.L.
luni - vineri 8,00 - 18,00
sîmbătă 8,00 - 14,00
duminică 8,00 - 12,00
Str. Socola nr. 18 (lîngă Cotnari)
☎ 230278

PUBLICITATE, UTILITARE

■ **Cu** ocazia zilei onomastice doresc Mihaelei si lui Gabriel Botan multe împliniri si spor în toate, odată cu căldurosul "La multi ani!", din partea lui Cioly.

■ **Pentru** verisorul Mihai si a unchiului Mihai, cu ocazia zilei onomastice, un călduros "La multi ani!" din partea familiei Drumariu.

■ **Cu** ocazia zilei onomastice, Dorinel urează Mihaelei si lui Mihai Cumpănă, multă sănătate, fericire si un călduros "La multi ani!".

■ **Din** partea colegelor Daniela si Valerica, multă sănătate, bucurii însotite de urarea "La multi ani!", pentru Gabi Guluță de la Raionul parfumerie CMV.

■ **Cu** ocazia zilei onomastice Mihaela si Mihăita Neamtu primesc sincere urări de bine si "La multi ani!" din partea părintilor, nepotilor, surorii si cumnatului.

■ **Pentru** Balan Mihai din Gorban, cu ocazia zilei onomastice, sotia Margareta, fiicele, ginerii si nepotii îi urează multă sănătate si urarea "La multi ani!"

■ **Cu** ocazia zilei onomastice, îi urează cele mai bune urări de bine si sănătate pentru cel mai bun sot si tătic, Mihai Bîrsan, Lili, Gina, Roxana, Oana si Mădălina. "La multi ani!"

■ **Pentru** cea mai drăgută surioară Mihaela Bîrsan, cu ocazia zilei onomastice, surorile îti urează succes în dragoste si căldurosul "La multi ani!"

■ **Cu** ocazia zilei onomastice, primiti cele mai calde urări de bine, sănătate, fericire din partea familiei Sandu Gh. pentru Roman Mihai din Pascani.

■ **Cu** ocazia zilei onomastice finul Ciprian urează un călduros "La mulți ani!" si multe bucurii, familiei Ambrozi Mihai.

■ **Cu** ocazia zilei onomastice, familia îi ureacă un călduros "La multi ani!", sănătate si mai ales noroc pentru Mihaela Pistinciuc.

■ **Un** călduros "La multi ani!", sănătate si mai ales mult noroc în viată alături de cei dragi primeste Mihai Cîmpan din partea nasilor.

■ **Zîmbeste** cînd ti se face nedreptate, iubeste cînd cei din jur te urăsc, ajută-i la greu cînd ei te jignesc, si nu uita un singur lucru în viată: nimic nu este mai frumos pe lume, nimic nu este mai fericit în viată, atît timp cînd sotul iti spune seară de seară un singur lucru: "Te iubesc". "La multi ani!" pentru Cornici Gabriela din partea cumnatei sale, Cristina.

■ **Cu** ocazia zilei onomastice, părintii si bunicii Odăgeriu, urează dragilor Rabadan Mihaela si Gabriel, fiică si nepot, multă sănătate, fericire si îndeplinirea tuturor dorintelor. "La multi ani!"

■ **Un** cer senin si fără nori/În calea ta să fie/Să ai în viată numai flori/ Si numai bucurie. Din partea lui Andrei pentru Mihaela Mardare, un călduros "La multi ani!" si un sincer "Te iubesc".

■ **Lăcrămioara** - mamă, Lilian - Tată, alături de bunici, urează scumpei lor,. fiică si nepoată, Liliana-Mihaela, un viitor plin de bucurii si fericire alături de un călduros "La multi ani!"

■ **Să** fiti sănătosi, să fiti fericiti, să prosperati si un gînd bun să vă însotească mereu. Din partea familiei Tudose Gheorghe, pentru Mihaela si Mihai Luchian "La multi ani!"

■ **Pentru** "mămicuta mea cea dulce", Andrei Covasa urează Gabrielei Rotaru, de la Radio Iasi, multă fericire si spor în toate. "La multi ani!"

■ **Cu** prilejul zilei onomastice, familia Covasa Mariana si Vasile urează mult noroc, sănătate, fericire scumpei lor vecine Gabriela Rotaru de la Radio Iasi. "La multi ani!"

■ **Numai** gînduri frumoase, multă sănătate, noroc si spor în toate, urează familia Marcela si Vasile Salahoru, cumnatului Mihai si nepotului Narcis-Mihai Stoica. "La multi ani!"

■ **Un** imens buchet de crizanteme si cele mai curate gînduri de sănătate, fericire, bucurii si o viată lungă plină de bucurii si realizări, iubitei noastre sore si cumnate Mihaela Stoian din partea lui Crin si a surorii Tatiana Volovaté. "La multi ani!"

■ **Un** buchet de crizanteme si cele mai alese gînduri de ziua onomastică a dragei noastre Mihaela Pintilii din partea familiei Handoca, care îi urează multă sănătate, fericire si numai bucurii, alături de cei dragi. "La multi ani!"

■ **Din** partea Lucretiei Stoian pentru sotul Mihai si fiica Mihaela, toate florile din lume, sănătate, fericire, gînduri bune si să fiti iubiti de toti cei pe care îi iubiti. "La multi ani!"

■ **Pentru** Mihai Stoian din partea fiicelor Tatiana si Mirela, toate urările de bine, fericire, viată lungă si foarte, foarte multă sănătate alături de toti cei care te iubesc odată cu urarea de "La mulți ani!" pentru aniversarea si onomastica ta.

■ **Cu** ocazia zilei onomastice, Mihaela Agrigoroaiei de la Grădina Botanică primeste cele mai bune urări de sănătate, fericire, viată lungă alături de cei dragi si traditionalul "La multi ani!", de la Tatiana si Crin.

■ **Pentru** finuta noastră dragă, Alina-Mihaela Medvedev, cu multă dragoste, urări de bine si sănădate si fericire cu ocazia zilei onomastice din partea nasilor de botez. "La multi ani!"

■ **Cu** prilejul zilei onomastice, Gabriela Obadă primeste urări de "La multi ani!" fericiti si sănătate din partea mamei si a prietenilor.

■ **Colectivul** Serviciului Aprovizionare si Depozitul DTc Iasi urează d-lui director economic, Mihai Anghel "La multi ani", succese în activitatea profesională precum si împliniri si satisfactii în viata de familie.

Pierderi

■ **Cătelusă** Foxterrier albă cu pete, în ziua de 14 octombrie, în zona străzii Alecsandri. Ofer recompensă. Telefon 131340. (342812)

■ **În** zona Stadion Copou, pui cîine lup (2 luni) aflat sub tratament medical. Aducătorului recompensă substantială. Telefon 215522. (342847)

■ **Autorizatie** nr.5514782/14.XI/1991, meseria fotograf, pe numele Roman Valeriu si Maria. O declar nulă. (342865)

■ **Pierdut** cătea 6 luni, rasa Cocker spaniol, culoare bej, aflată în tratament, în zona Tătărasi Sud. Telefon 147100, cu Dan Cogut. Ofer recompensă.

■ **Pierdut** carnet de student pe numele Ududec Ionut Stefan. Îl declar nul.

■ **Pierdut** carnet de student pe numele Golea Mihaela. Îl declar nul. (342883)

Licitații

TEHNOTON

Anunță vînzarea prin licitatie a următoarelor mijloace de transport: autoturism ARO 243 D - 2 buc.; motocar MC-3-P - 2 buc. Licitatiile au loc în fiecare joi, la ora 11.00, la sediul societătii. Relatii suplimentare la telefon 233900/178. (343122)

■ **Consiliul** Judetean Iasi, B-dul Stefan cel Mare si Sfînt nr. 47, ORGANIZEAZĂ licitatie publică deschisă fără preselectie, în conformitate cu HGR 592/1993. 1. Obiectul licitatiei: "Pod din beton armat peste pîrîul Tătarca, în satul Osoi, comuna Comarna", judetul Iasi. 2. Persoana juridică achizitoare: Consiliul Judetean Iasi. 3. Organizatorul licitatiei: S.C. HABITAT PROIECT S.A. Iasi, B-dul Copou nr. 4. 4. Sursa de finantare: Bugetul de stat. 5. Locul unde se pot obtine documentele licitatiei si alte informatii: S.C. HABITAT PROIECT S.A. colectivul de drumuri si poduri, camera 418, telefon 032/144511, interior 146. 6. Data si ora limită a depunerii ofertelor, adresa de depunere a acestora: 21 noiembrie 1996, ora 14,00 la sediul organizatorului. 7. Data si ora, locul licitatiei publice: 22 noiembrie 1996, ora 12,00, la sediul organizatorului. 8. Vizitarea amplasamentului de către ofertanti se poate face la solicitare, între orele 11,00-15,00, în perioada 18-20 noiembrie 1996. 9. Conditii de participare: Antreprenor cu experientă în executia lucrărilor de constructii poduri, de nationalitate română. 10. Costul documentatiei: 75.000 lei. 11. Garantia de participare este de 15.000.000 lei si se constituie prin scrisoare de garantie bancară sau CEC. (342869)

■ **NICOLINA** S.A. organizează licitatii pentru vînzarea unor masini, utilaje, instalatii, AMC-uri, mijloace de transport si inventar gospodăresc - mijloace fixe disponibile, în fiecare joi, orele 11,00, la sediul societătii din Iasi, str. Mitropolit Varlaam, nr. 54, unde pot fi consultate listele complete. Pretul de adjudecare poate cobori mult sub valoarea limită aferentă primelor 4 licitatii. Taxa de participare este de 15, 30 sau 50 mii lei, în functie de valoarea mijloacelor fixe în cauză, iar garantia de participare este de 10% din pretul de pornire a licitatiei. Relatii suplimentare la telefon 032/152870 sau 162870 interior 355, fax 01/230787 sau 230350. (342873)

■ **S.C.** ABATORUL BURDUJENI S.A. organizează licitatie joi, 14 noiembrie 1996, pentru închiriere spatii depozitare si productie si vînzare mijloace transport si utilaje de industrie alimentară. În caz de neadjudecare licitatia se va repeta în fiecare joi a săptămînii ce urmează. Relatii la telefon 257648, sau la sediul societătii, Calea Unirii nr. 35.

■ **S.C.** HABITAT PROIECT S.A., cu sediul în Iasi, Bd. Copou nr. 4, telefon 144511, organizează conform legislatiei în vigoare, vînzarea la licitatie, din disponibil a următoarelor mijloace fixe si obiecte de inventar: betonoscop N 2703; betonoscop N 12; digigraf 1712; arzător AMAG 1000 D2; arzător AMAG 1250 D2; centrifugă; pompă injectat mortar; agitator vertical; presă universală încercări EU 20; sistem achizitionare date ECAROM; etuvă WSU 200; balantă analitică 200 gr.; fisete; birouri. Lista completă este afisată la sediul societătii unde va avea loc si licitatia în zilele de 11, 12, 13 decembrie 1996, începînd cu ora 10,00. Participarea la licitatie se face cu achitarea taxei deînscriere la caseria societătii cu 3 zile înainte de licitatie. (342880)

Diverse

Anunț

Către onorata clientelă. Cabinetul de înfrumusetare, frizerie, coafură AURA, str. Tepes Vodă nr.2, bl. V1, sc. C, et. 1 - cei ce făceau programarea prin telefonul 174952 sînt rugati să se prezinte fără apel, deoarece lucrările la ROMTELECOM sînt de durată.

■ **Grădinita** cu program săptămînal nr. 29 Iasi, str. Vlădiceni nr. 66 (telefon 137995) caută sponsori pentru dotarea grădinitei cu obiecte electronice, jocuri, jucării.

■ **În** urma analizei situatiei contractelor cu furnizorii de programe, tinînd cont de devalorizarea raportului leu-dolar, Consiliul de administratie al societătii a decis că valoarea maximală pentru abonamentul la retelele CATV Electron M Bit, pentru luna decembrie 1996, să fie de 11.000 lei (unsprezece mii lei). (342721)

■ **S.C.** RODIPET S.A. anunță că a început contractarea de abonamente pentru anul 1997. Telatii la telefon 212710, 214469.

■ **Spray** contra ejaculării rapide, medicamente potentă, frigiditate, zahăr afrodisiac. Telefon 01/6376273.

■ **Caut** parteneră pentru cîine rasa Teckel. Telefon 230328.

■ **Caut** cătelusă Ciuhaua (Franta) pentru împerechere cu mascul deosebit, sau vînd. Pret 100S. Telefon 160195, după ora 16,00.

■ **Casa** de Cultură a Sindicatelor Iasi organizează, începînd cu 25 noiembrie 1996, Scoala superioară de secretariat, cu durata de 5 luni. Absolventii vor primi diplome recunoscute. Relatii la telefon 135158. (342861)

■ **S.C.** A + M S.R.L. Tg. Frumos, str. Petru Rares, bl. 22, et. II, ap. 9, anunță mărirea adaosului comercial de la 30% pînă la 100%, începînd cu data de 5.XII.1996.

■ **S.C.** IASIMCOOP S.A. Iasi, str. Roscani nr. 2, telefon 114000 fax 213190 - unic distribuitor pentru apă minerală naturală carbogazoasă sursa "Perla Harghitei Sâncrăieni". Livrare depozit central, str. CA Rosetti nr. 2; pretul 1390 lei (TVA inclus), butelii la 1,5 l. (343124)

Adunare Generală

Se convoacă Adunarea Generală a Asociatilor societătii S.C. PEYCAN S.R.L. Iasi: Arsene Aurelia, Farjad Reza Garakani, Saeed Hadi Kapour Chali, ce va avea loc la data de 5 decembrie 1995, ora 14,00, la sediul societătii în strada Ciurchi nr. 105, cu următoarea ordine de zi: Dizolvarea si lichidarea S.C. PEYKAN S.R.L. Iasi. În cazul în care nu sînt întrunite conditiile de valabilitate, următoarea Adunare Generală cu aceeasi ordine de zi va avea loc la data de 12 decembrie 1996, la aceeasi oră. (342126)

■ **S.C.** ALFINCOOL S.A. Iasi anunță depunerea documentatiei pentru emiterea autorizatiei de mediu pentru obiectivul S.C. ALFINCOOL S.A. Iasi, avînd ca obiect de activitate producerea si comercializarea spirtului si a altor băuturi alcoolice, nealcoolice si răcoritoare, atît sub formă vărsată cît si îmbuteliată, a derivatelor si subproduselor rezultate din procesul de fabricatie, amplasat în strada Platou Abator nr. 5. Documentatia tehnică poate fi consultată la sediul firmei din Iasi, str. Platou Abator nr. 5, telefon 174935 sau la sediul Agentiei de Protectie a Mediului, str. Th. Văscăuteanu nr. 10. Eventualele observatii ale publicului referitoare la activitatea si amplasamentul unitătii se vor transmite în scris la Agentia de Protectie a Mediului Iasi, în termen de 30 de zile de la data prezentului anunt. (343132)

S.C. SAZPIC MIROSLAVA S.A.

■ **Anunță** toți actionarii că începînd cu data de 11 noiembrie 1996, se pot prezenta la depoziul din Valea Adîncă pentru a-și ridica drepturile cuvenite, în natură, pentru anul 1996, societatea oferind următoarele produse: mere - 700 lei/kg.; cartofi - 700 lei/kg.; porumb - 450- lei/kg.; fasole - 2.850 lei/kg.; varză - 300 lei/kg.

■ **Caut** familie iubitoare de animale, pentru a da gratis o pisicută birmaneză de o frumusete extraordinară. Telefon 132015.

Mesaj

D-ră căreia i-a fost plătită amenda de tramvai marti, în Copou, să sune la 170136.

Decese

✝ Fiul - Mihai Toader, împreună cu întreaga familie, anunță cu durere decesul dragului lor GHEORGHE TOADER, după o lungă suferintă. Înmormîntarea va avea loc duminică, 10 noiembrie 1996, la cimitirul "Eternitatea". Dumnezeu să-l ierte!

Condoleanțe

Colectivul Biroului de
Poliție Rutieră Iași
transmite sincere
condoleanțe
domnului maior
AFLOROAIE VASILE
pentru pierderea
grea suferită prin
decesul tatălui.
Dumnezeu să-l
odihnească.

✝ Colectivul atelierului Croitorie-călcătorie al Spitalului Clinic de Obstetrică-ginecologie "Cuza-Vodă" sînt alături de colega ROTARIU RODICA ti-i transmit sincere condoleante.

✝ Doamna dirigintă Marieta Lesovici, împreună cu colectivul clasei a X-a B, Liceul "C. Negruzzi", sînt alături de colegul lor Radu Daniel în aceste clipe grele pricinuite de pierderea mamei. Sincere condoleante.

✝ Colectivul Sectiei Neuropsihiatrie a Spitalului Militar este alături de familia dr. Viorel Armasu la moartea tatălui. Sincere condoleante.

✝ Familiile Grigore Zaharia, Ioan Zaharia si Dan Dobos regretă decesul fulgerător al nepotului si verisorului GHEORGHE ZAHARIA si transmit întreaga lor compasiune si sincere condoleante sotiei, copiilor si părintilor - Vasile si Elena Zaharia, din Stolniceni-Prăjescu Iasi. Dumnezeu să-l odihnească în pace!

✝ Familia prof. Gorincioi Pavel regretă trecerea în nefiintă a celui ce a fost VICTOR CULICEANU. Transmitem sincere condoleante familiei îndurerate.

✝ Colectivul Laboratorului TO - SC FORTUS SA este alături de doamna Mariana Năstase si îi transmite sincere condoleante pentru pierderea tatălui.

✝ SC TOP CARMIS SRL transmite sincere condoleante dnei Cornelia Nădejde si este alături de aceasta la suferinta pricinuită prin decesul tatălui.

✝ Familia Ion si Julieta Dumitrache este alături de Liviu Radu si familie la dureroasa despărtire de cea mai iubită fiintă, CAMELIA. Sincere condoleante.

✝ Colectivul ST TV PIETRARIA transmite sincere condoleante colegului Ion Ciobanu pentru pierderea mamei

✝ Sîntem cu totii alături de colega noastră Mariana si de copiii ei - Cristi si Mihaela, la marea durere care-i încearcă acum, la plecarea lui COSTICĂ BOZĂIAN din această lume. Dumnezeu să-l ierte si să-l odihnească în pace! Echipa DIFPRES.

✝ Familia Apostolache transmite familiei Liviu Radu sincere condoleante în aceste momente grele pricinuite de decesul CAMELIEI RADU. Dumnezeu s-o ierte si s-o odihnească în pace!

✝ Familia Magda si Valentin Cozianu sînt alături de dl. Liviu Radu si copiii - Ioana si Daniel, precum si de familia Dorina si Mircea Gorschi, pentru pierderea de neimaginat si transmit sincere condoleante.

✝ Colectivul Băncii Agricole SA - sucursala Iasi regretă disparitia prematură a economistei CAMELIA RADU (GORSCHI), sef birou la Banca Natională Iasi, si transmite sincere condoleante familiei.

✝ Colectivul Băncii Agricole SA - sucursala Iasi transmite sincere condoleante colegei Elena Cârjică pentru pierderea suferită.

✝ Colectivul Băncii Agricole SA - sucursala Iasi transmite sincere condoleante colegului Luigi Rusconi pentru ireparabila pierdere a mamei.

✝ Familia Ion Paraschiv este alături de vecinul Liviu Radu si-i transmite sincere condoleante pentru marea durere pricinuită de decesul sotiei - CAMELIA RADU. Dumnezeu s-o odihnească în pace!

✝ Familia Florin Mihai Tufescu este alături de familia Dorin Potolinca la marea piedere suferită. Sincere condoleante.

✝ Colegii de la INCERC Iasi sînt alături de familiile ing. Constantin Caraman si ing. Alina Cobzaru în aceste momente grele si transmit sincere condoleante

✝ Familia Vasile Domnaru transmite sincere condoleante profesorului Gheorghe Buzatu pentru pierderea suferită.

✝ Familia Frăsina transmite sincere condoleante familiei Culiceanu la marea durere pricinuită de decesul tatălui. Dumnezeu să-l ierte!

✝ Colectivul SC SELLINI transmite sincere condoleante domnului Liviu Radu pentru marea durere pricinuită de decesul sotiei - CAMELIA RADU.

✝ Familiile Vasile Ignat, Fănică Timofte, Nicolae Bădărău, Costel Dumitriu, Eugen Bâzdîgă, Stîngă Ion, Constantin Bozaru, Nicolae Tănase, Costel Scurtu, Ioan Livadaru transmit sincere condoleante familiilor Vasile Afloroae si Ion Afloroae pentru decesul tatălui. Dumnezeu să-l ierte!

✝ Sincere condoleante domnului economist Liviu Radu pentru pierderea sotiei, din partea fostului său coleg Nicolae Grecu.

Comemorări

✝ Se împlineste un an de la trecerea în nefiintă a sotului si tatălui OVIDIU-MIHAI IORDĂCHESCU. Cei care doresc să fie alături de familie în momentele de dureroasă aducere aminte sînt invitati sîmbătă, 9 noiembrie 1996, ora 12.00, la mormînt, la cimitirul "Eternitatea" si la ora 13.30 la domiciliul familiei. Dumnezeu să-l odihnească în pace!

✝ Au trecut cinci ani de lacrimi si asteptare. La 5 noiembrie 1991, ne-a părăsit pentru totdeauna dragul nostru CONSTANTIN IFTEMI. Prietenii, colegii, care nu l-au uitat, îi asteptăm vineri, 8 noiembrie, la mormînt, în cimitirul "Sf. Petru si Pavel". Făcînd cele crestinesti, te simtim mereu lîngă noi. Ne e atît de dor de tine. Nu ti-ai meritat soarta: tu ai fost bun, cinstit, întelegător, de aceea ne e atît de greu fără tine. Elena - sotie, Sorina si Iolanda, ginerii si nepotii. Dumnezeu să te ierte si fie-ti tărîna usoară, Costică!

✝ Sîmbătă, 9 noiembrie 1996, se împlinesc 2 ani de cînd a plecat în lumea umbrelor MARCELA POPESCU. Sufletul ei nobil, privirea caldă, calitătile morale, familiale au creat siguranta vietii, lăsînd în urma ei numai lacrimi si multă durere. Rudele, nepotii si prietenii ce-au cunoscut-o sînt rugati să păstreze o secundă, din viata lor, de reculegere în memoria celei dispărute. MARCELA ! - sotie si mamă, ne rugăm la Dumnezeu să te aibă în pază si să te ierte!

✝ S-au împlinit 7 ani de la trecerea în nefiintă a celei ce a fost farmacist LUCIA FILIMON, director al Oficiului Farmaceutic Iasi. Dumnezeu să o aibă în pază! Slujba religioasă va avea loc sîmbătă, 9 noiembrie, ora 10.00, la cimitirul "Eternitatea".

✝ Se împlinesc 2 ani de la trecerea în nefiintă a celui ce a fost COSTACHE DUMITRAS, fost sef de serviciu la Consiliul Judetean Iasi. Cei ce doresc să fie alături de familie la comemorare sînt asteptati la cimitirul Mănăstirii Galata, sîmbătă, 9 noiembrie 1996, ora 10,00.

✝ Triste sînt zilele noastre/ Fără tine printre noi/ De ce/ Doamne nu se poate/ Să dăm timpul înapoi. Timpul nemilos care a trecut de la despărtirea noastră si golul imens din suflete fac ca amintirea ta să rămînă vie pentru totdeauna în sufletele noastre. Cu inimile zdrobite de durere, familia Mocanu anunță împlinirea unui an de cînd ne-a părăsit buna noastră mamă si sotie FLORICA DORINA MOCANU. Zdrobiti de durere, te-am plîns si te plîngem mereu si nu te vom uita niciodată. Dumnezeu s-o odihnească în pace! Comemorarea va avea loc sîmbătă, 9 noiembrie 1996, la ora 8,00, la cimitirul "Sf. Petru si Pavel", si rugăm pe cei care au cunoscut-o si iubit-o să fie alături si în aceste momente de duiosie si aduceri aminte pentru cea care a fost FLORICA-DORINA MOCANU.

✝ Fostii colegi de la CONTIS Iasi comemorează 7 ani de la decesul fostului coleg - ing. COSTEL ACHITEI, la mormîntul său din cimitirul "Sf. Treime". Cei care l-au cunoscut si nu l-au uitat sînt asteptati sîmbătă, 9 noiembrie 1996, ora 10,30. Va rămîne vesnic în amintirea noastră. Dumnezeu să-l odihnească în pace!

✝ Cu lacrimi si dor, amintim celor care l-au cunoscut că sîmbătă, 9 noiembrie, se împlinesc 2 ani de la dureroasa despărtire de dragul nostru sot, tată si bunic GRIGORE STICLARU. "Te-ai dus în lumea vesniciei/ În locuri pline de verdeată,/ Dar nu te-ai gîndit o clipă/ Cît de-ntristati vom fi o viată". Ne este dor de tine, un dor căruia nu-i cunoastem marginile. Te rugăm să ne ierti pentru tot ce ti-am gresit, iar bunul Dumnezeu să-ti găsească linistea sufletească - acolo unde nu este durere si nici suspin. Iartă-l Doamne si odihneste-l în pace. Comemorarea si slujba de pomenire va avea loc sîmbătă, 9 noiembrie, ora 12.00, la cimitirul Galata. Familia.

✝ S-au scurs doi ani de cînd te-ai dus/ Vor trece trei si cinci si-atîtia/ În urma ta un gol s-a pus/ Te pomenim adesea. Pios omagiu si recunostintă vesnică celui mai iubit bunic din lume - GRIGORE STICLARU. Dormi în pace, tataie drag! Mirela-Gabriela.

CDR
EMIL CONSTANTINESCU
VOTAT
Președintele românilor

AGENDA OMULUI DE AFACERI

SIT CONTUR

execută:
AMENAJĂRI INTERIOARE • SEDII FIRME
• SPAȚII COMERCIALE • INSTITUȚII PUBLICE
• VILE și APARTAMENTE DE LUX

Iași - tel. 032/152004, fax: 032/251310

COMITEL

oferă și instalează echipamente Panasonic
• centrale telefonice • centrale termice
• aparate de aer condiționat

Iași, bd. Copou 3, parter, cam.2, tel./fax: 032/ 213375, 210054

GEMATEX CENTER

Reprezentanță a unor cunoscute firme germane

DÜRKOPP, KANNENGIESSER, VEIT, BRISAY, SETEC, STRÖBEL, LECTRA, MICROLITE
producătoare de utilaje pentru industria de confecții

București, str. Anastasie Panu, tel/fax 0040-01-3236908,3226357, Iași - 032-172017

ALFA CIVIC

distribuie scule, dispozitive, unelte, accesorii Bosch, Metabo, Ryobi, Stayer, Felisatti, Fiac, Far, Rothenberger, Grandinetti, CEA, Dieffe

Iași, Tg. Cucului 1 (lîngă Alimentară),
tel./fax: 032-214306

CANEL SRL

alarme auto ENFORCER - USA
alarme pentru magazine, depozite, caserii, imobile
PARADOX - CANADA

Iași, I. C. Brătianu nr. 22
fax: 032-211986, tel 032-214659, 213479

TORAMAT PRODINVEST SRL

vitrine orizontale, verticale, lăzi și camere frigorifice cu service în garanție și postgaranție

ACUM CU PLATA ÎN RATE

Iași, Calea Chișinăului nr. 35, tel/fax 032/233460

ELCOSERV

Case de marcat - cîntare electronice
Mașini de numărat bani. PC 486
Platformă electronică 300 kg.
Plata în rate !

Iași, str. Decebal nr.1, tel./fax:032/230205

VIBLANC SA

vinde

• frigidere "ARCTIC"
• congelatoare "ARCTIC"
Garanție 12 luni.

Tel. 032/14.22.89; 032/14.80.19; 032/210794

VOCA/ACDI

voluntari americani acordă asistență tehnică și instruire **gratuite** pentru întreprinderile private de prelucrare a cărnii și panificație

tel. 01/210.86.45, 210.86.37, fax 01/210.86.29

BIROU AVOCAT MIHAI GOTCU

ACORDĂ ASISTENȚĂ JURIDICĂ SOCIETĂȚILOR COMERCIALE ÎN DOMENIUL DREPTULUI COMERCIAL
(întocmiri contracte, litigii comerciale, perfectări raporturi comerciale etc.)

Str. A. Panu 19, bl. Ghica Vodă, sc. 2A - parter, lîngă magazinul Rodex
program: 9.00-17.00, tel. 032/213898

INTERNATIONAL QUALITY

Cabinet de acupunctură

MEDICINA ALTERNATIVĂ
• laseroterapie • moxibustie • electroacupunctură
Consultații gratuite!

Iași, bl. TAROM, sc. A, demisol, tel. 032/213511, 214177

SEDCOM LIBRIS S.A.

• **oferă** prin librăriile sale și prin depozitul de la sediul ultimile apariții editoriale, rechizite, birotică indigenă și din import, bunuri culturale
• execută *la comandă calendare și agende personalizate*

Iași, str. Moara de Foc Nr. 4, tel. 153 570, 163 210, fax. 163 989

Oferta săptămînii: tehnică de calcul - birotică

OPEN SYSTEMS
Calculatoare PGA
5x86/133, Pentium 100/120/133

Microsoft Qualified Dealer
Novell Networking Partner
Canon Authorized Dealer
OKI Authorized Dealer

Sediul: Str. Stejar 3 tel/fax 032/17.47.59, 17.79.92 **Birotică**: Independenței 4 tel. 21.63.04 **Magazin**: lîngă Optinova, tel: 11.35.45

RADIX
Computere
Consumabile
HP DeskJet 690
LaserJet 5L, 6P
HEWLETT PACKARD Authorized Reseller
Iași, B-dul Copou, nr. 3, etaj II; tel. 032/212453 tel./fax/ 032/210423

Universal RX
Master V.A.R. SALIENT
Calculatoare
SALIENT
486, 5x86, Pentium, 6x86, Pentium Pro
În 12 rate lunare.
3 ani Garanție Integrală !
Iași, Str. Grigore Ureche nr. 3
Tel. 032-212660, Fax 032-112058

ACE COMPUTERS
distribuitor autorizat
Calculator DTK
PENTIUM 100 - GREEN
Cache burst 256 K, INTEL VX 430,
HDD 1,27 GB SEA GATE (3 Mb/sec),
VGA 1 MB PCI, Monitor SVGA 14" color DTK,
LR, NI, 48 KHz frecv. orizontală, refresh 72 Hz
Iași, str. Grigore Ureche, bl. W. Mărăcineanu
tel./fax 032/213122, 213130

LIVIUS
Master V.A.R. SALIENT
Calculatoare SALIENT
Imprimante ace/jet/laser/color
Programe de contabilitate CIEL
Instalare. Instruire. Service
Iași, str. Fătu 1A
tel./fax 032/112221, 115922

AUTO - TECHNIC
CALCULATOARE:
5x86/133 MHz
6x86/120 MHz (PENTIUM 150+)
IMPRIMANTE. CONSUMABILE. COMPONENTE
PLATA ÎN RATE.
Magazin - Bd. Independenței B 1-5
Tel./Fax: 032/21 31 01

SERCOM
PARTENER AUTORIZAT
HEWLETT PACKARD, DTK
PC 586/133 Mhz, Pentium 100-166Mhz
HP LaserJet 5L, 4P
HP DeskJet 690 C
Prețuri minime !
Iași, B-dul N. Iorga nr. 46,
tel./fax: 231001, 122589

Universal RX
CONSUMABILE
pentru orice tip de imprimante, copiatoare și faxuri
Iași, Bd. Ștefan cel Mare nr. 8
Galeriile Comerciale - Mezanin
Tel. 023 - 216205, 215978

UNITRADE SYSTEMS
VERBATIM
Diskete
CD-uri inscriptibile
CONDIȚII DEOSEBITE PENTRU DISTRIBUȚIE
Iași, Bd. Copou nr. 4,
tel. 216413, 213455; fax 216412

UNITRADE SYSTEMS
Calculatoare: COMPAQ, ZENITH, ARX
Imprimante: EPSON
Software: MICROSOFT Windows 95
CIEL contabilitate
REDUCERI PENTRU CONFIGURAȚII COMPLETE
Iași, Bd. Copou nr. 4, tel. 216413, 213455; fax 216412

EuroBIT
Pentium - 100 AMD K5
16 M RAM, HDD 2G, FDD 3,5",
Mon. 14" color SVGA PCI 1M
access INTERNET gratuit
Program balanță contabilă
4.999.000 lei
Plata în rate.
Iași, str. A. Panu nr. 36, bl. 1B, tel./fax 032/214010, 211494

INTERELECTRIC
mita DC - 1256
COPIATORUL DE BIROU A4
2.115 DM
Mod FOTO
12 copii/minut
Reducere/Mărire de la 64% la 156%
Str. ELENA DOAMNA, nr. 24
tel: 032/210030,210031; fax: 112366

AXON International
societate româno-franceză
programe de gestiune material financiară, contabilitate, imobilizări și salarizare
Iași - Moara de Foc 35, et. 5
Tel./Fax: 032-250239
axon@ mail.ccis.ro

INFONET CONSULTING
Calculatoare 486, 586, PENTIUM
Imprimante cu ace, DeskJet, Laser
Networking
Iași, str. Moara de Foc nr. 35, tel./fax 032/251898

QUARTZ MATRIX
DISTRIBUITOR AUTORIZAT
TOSHIBA
COPIATOARE SI TELEFAXURI
IASI SOS. PACURARI 8, bl. 558
TEL:157090 TEL/FAX:165558

QUARTZ MATRIX
DISTRIBUITOR AUTORIZAT
COMPAQ
PENTRU ROMANIA
IASI SOS. PACURARI 8, bl. 558
TEL:157090 TEL/FAX:165558

QUARTZ MATRIX
CENTRU AUTORIZAT
DE DISTRIBUTIE SI SERVICE
EPSON
IASI SOS. PACURARI 8, bl. 558
TEL:157090 TEL/FAX:165558

Beta Line
COMPUTERS - SERVICE - ACCESORIES
Vă oferă calculatoare
MODELE: trophy 586/133, elite PENTIUM 120, 133, 150, 166, 200,
magnum PENTIUM 133, 150, 166 + MULTIMEDIA
Periferie: GENIUS, EPSON, HP
compace COMPUTERS
No. 1 în topul calității în ROMÂNIA
Microsoft OEM Partner
Western Digital OEM Partner
ADI OEM Partner
Iași, B-dul Tudor Vladimirescu nr. 22, tel./fax: 032/271281
Comandă un COMPACE și lasă-l să lucreze pentru tine

RTD RomUS
TRADING & DEVELOPMENT
Austin - Texas Company
Iași, Bd. Copou 3, Tel/Fax: +40-32-210.492
Calculatoare
5x86, *Pentium*, 6x86
3 ani garanție !

CARNETUL ZILEI

VREMEA

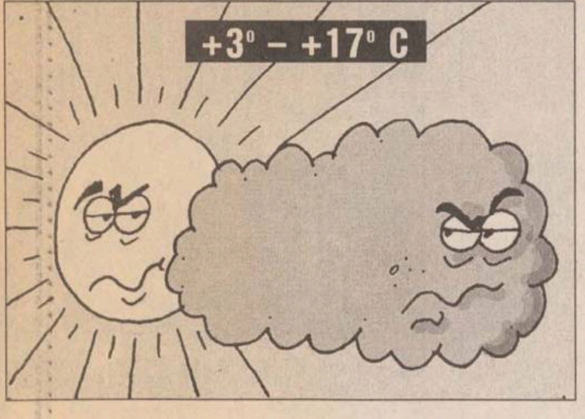

■ Deși temperaturile vor scădea ușor, vremea se menține normală, din punct de vedere termic, pentru această perioadă. Cerul va fi variabil și se va înnora treptat, în a doua parte a intervalului cînd, local, sînt posibile ploi slabe. Vîntul va sufla slab la moderat din sector V-S-V. Izolat, dimineața, este posibilă producerea ceții. Temperatura aerului va înregistra valori minime cuprinse între 3° și 6° C, iar maxime, între 15° și 17° C. **(Cristina Mariana DASCĂLU - Centrul de Prevedere a Vremii Bacău)**

CALENDARUL CREȘTIN - ORTODOX

✝ Sf. Arhangheli Mihail și Gavriil

CALENDARUL CATOLIC

Fer. Elisabeta a Sfintei Treimi

FARMACII ȘI SPITALE DE GARDĂ

Farmacia nr. 2, Piața Unirii (tel. 116029).

Spitalul "Sf. Spiridon" (tel. 142730): Clinica I Medicală, Clinica a III-a Chirurgie; **Maternitatea "Cuza Vodă"** (tel. 143320).

TEATRUL NAȚIONAL

■ Teatrul Național "Vasile Alecsandri" prezintă astăzi, la orele 11.00, în sala Studio, spectacolul cu piesa **"Pic-nic pe cîmpul de luptă"**, de **Fernando Arrabal.** Regia Irina Popescu-Boieru.

TEATRUL "LUCEAFĂRUL"

■ Astăzi, la orele 18.00, la Teatrul "Luceafărul", Teatrul "Mihai Eminescu" din Botoșani prezintă spectacolul cu piesa **"Însemnările unui nebun"**, de **N.V. Gogol**. Regia Ion Sapdaru.

SALA "STUDIO"

■ Teatrul "Ludic" prezintă astăzi, la orele 19.30, în sala Studio "Ludic" de la Casa de Cultură Studențească, spectacolul cu piesa **"Lecția"** de **Eugen Ionesco.**

MUZEUL LITERATURII ROMÂNE IAȘI

■ Muzeul Literaturii Române Iași în colaborare cu Ministerul Culturii și Inspectoratul pentru Cultură al Județului Iași organizează ediția a XXV-a a **Zilelor "Mihail Sadoveanu"**. Astăzi, la orele 11.00, la Muzeul "M. Sadoveanu", din Copou, va avea loc simpozionul **"Cîntecul amintirii"**. Participă: Maia și Constantin Mitru, Al. Andriescu, Petru Ursache, Ștefan Oprea, Mihai Cimpoi, Maria Bieșu, Vasile Tărâțeanu, alte personalități, actori ai Teatrului Național. La orele 17.00, la Clubul cultural "Junimea" (Casa Pogor), va avea loc lansarea volumelor: **"Discurs asupra Struțocămilei"**, de **Ioan Flora**, editura "Cartea românească", 1996; **"Pentru Marin Preda"**, de **Cezar Ivănescu**, editura "Timpul" Iași, 1996. Prezintă: Ioan Holban, Cassian-Maria Spiridon și Lucian Vasiliu.

TELECABLE

10,00 Film - Întîlnire pentru un omor ■ 11,30 Film - Seducție și abandon ■ 13,00 Film - Atracție mortală ■ 14,40 Film - Îndrăgostitul ■ 16,00 Pauză muzicală ■ 17,00 Film - Păcatul originar ■ 18,50 Film documentar - Travel ■ 20,30 Agenda Telecable ■ 20,50 Minidecalog - Impresie ■ 21,00 Film - Jack Speed ■ 22,45 Film - Trei înseamnă prea mult ■ 0,00 Gîndul serii ■ 0,05 Canalul adulților ■ 0,15 Film - Fete în călduri ■ 1,40 Nocturn■ muzicală

CONY - SATv

18,00 Deschiderea ediției ■ 18,05 Caleidoscop CONY-SATv (calendarul zilei, știri, reportaje, reportajul zilei, anunțuri, publicitate) ■ 19,00 O lecție de viață Oana Turcu ■ 20,00 Închiderea programului ■

TELEVIZIUNEA NAȚIONALĂ

7,00 TVM. Mesager ■ 8,30 La prima oră. Actualități; Desene animate; Puncte cardinale; Revista presei; Maxima zilei ■ **9,15 Film serial: Santa Barbara** (SUA) (r). Ep. 527 ■ 10,00 Lumină din lumină. Ediție specială. Sfinții Arhangheli Mihail și Gavril. Transmisiune directă ■ **11,30 Film serial: Andrea Celeste** (Argentina). Ep. 73 ■ 12,20 Lumea operei de la Claudio Monteverdi la George Enescu. Opera "Țar și teslar", de Albert Lortzing (I). Invitat dirijorul Constantin Petrovici. Emisiune realizată în colaborare cu Fundația "Brambach" ■ 13,10 TVR Iași. Est Meridian. La un pas de weekend ■ 14,00 Actualități ■ 14,10 TVR Cluj-Napoca. Jurnal; Student-magazin: toamna se numără bobocii; Arlechin: Premiere ale actualei stagiuni teatrale; Lumea contemporană; Avanpremieră ■ 15,00 Pompierii vă informează. Emisiune realizată în colaborare cu Comandamentul Trupelor de Pompieri ■ 15,20 Din lumea afacerilor. Cine se teme de cercetarea românească? ■ 16,00 Actualități ■ 16,10 Ieșirea din cerc ■ 16,35 Emisiune în limba germană. Instantanee; Mici întreprinderi la Siniob, Satu Mare; Pleacă sașii, vin germanii; De vorbă cu germanii din Mălincrav; Inițiative pentru Muzeul șvabilor dunăreni ■ 17,30 Pro Patria. Emisiune realizată în colaborare cu Redacția Emisiunilor Militare de Radio și Televiziune din Ministerul Apărării Naționale. Traiectoriile unei pasiuni - Artileristica; Alo, "Pro Patria?"; Dezbaterea lunii: Comunicarea - cu voie, fără voie; Povestesc veteranii... Evocare ■ 18,30 Desene animate. Grendizer (Japonia) ■ 19,00 Film serial. Din nou în vestul sălbatic (SUA, 1987). Cu: Beau Bridges, Harley Jane Kozak. Regia Robert Lieberman. Ep. 1 ■ 20,00 Actualități. Buletin meteo. Telesport ■ 20,45 Publicitate ■ 20,50 Tezaur folcloric. Pentru tinerețea cîntecelor noastre - o nouă formație la Bistrița, "Dor transilvan" ■ **21,30 Film artistic. "Vizitatorii din noapte"** (Visitors of the Night - SUA, 1995). Premieră pe țară. Cu: Markie Post, Candace Cameron, Dale Midkiff. Regia Jorge Montesi. Se petrec lucruri stranii, și nimeni nu le poate explica: cai înspăimîntați gonesc pe străzile din centrul orașului, departe de drumurile lor rurale; pilotul unui elicopter relatează că, în afara orașului, ard forme uriașe, stranii, perfect circulare... Iar într-o casă, în care fiecare ușă și fereastră este încuiată, Judith English (Markie Post) trăiește un coșmar, cu sentimentul de spaimă pentru fiica sa, de 17 ani, Katie (Candace Cameron) ■ 23,05 Actualități ■ 23,25 MTV. Euro Top 20 ■ **0,25 Cinematograful de noapte - "Fiori reci"** (Chiller - Anglia, 1995): "Omul care nu credea în stafii". Cu: Peter Egan, Mel Martin

7,00 La prima oră. Știri ROMPRESS; Buletin meteo; Gimnastica de dimineață; Informații utile; Desene animate (I); Autografe muzicale; Trei minute pentru sport; Cronica șoselei; Unde mergem?; Simezele orașului; Avocatul casei; Dedicații muzicale; Ce spun astrele?; Calendar; Desene animate (II) ■ 8,30 TVR Iași. La dispoziția dumneavoastră! ■ **9,20 Muzica pentru toți.** Tinere talente ■ **10,05 Magazin-Satelit.** Marile bătălii ale istoriei. Ep. 18 ; Lumea ca fapt divers: Avion pentru detectarea poluării aerului; Aparat care măsoară stresul piloților; Tunis; Model' 96: Coasta de Azur - rampă a viitoarelor manechine. Ultima parte ■ 11,30 Desene animate ■ 12,00 TVR Iași. Întîlnire cu reporterii TVR Iași ■ 12,30 TVR Cluj-Napoca. Natură și aventură; Din culise; Avanpremieră ■ 13,00 TVR Timișoara. La izvoare... în lumea culorilor la Zimandul Nou, județul Arad, cu Maria Nistor ■ 13,30 Documentar satelit: Aurul în tehnologia modernă (WorldNet USIA) ■ 14,00 Cafeneaua artelor. Spațiile culturale și ofertele arhitecților ■ 15,20 Conviețuiri... muzicale ■ **16,10 Film serial: Alejandra** (Venezuela, 1991). Ep. 71 ■ 17,00 Bursa invențiilor ■ 17,40 Oameni care au fost... Elie Radu - inginer român, constructor de căi ferate, drumuri și poduri ■ **18,10 Film serial: Andrea Celeste** (Argentina). Ep. 80 ■ **19,00 Concertul Orchestrei Filarmonicii "George Enescu".** Dirijor Cristian Mandeal. Solist Aurelian Octav Popa. În program: Cornel Țăranu - "Prolegomene" II; Aaron Copland - Concert pentru clarinet, coarde, harpă și pian; Witold Lutoslawski - Concert pentru orchestră ■ 21,00 TVM. Mesager ■ 21,25 Căsuța din povești ■ 21,30 Hyperion. Revistă literară în imagini. În prim plan: dramaturgia originală. O inițiativă a Editurii "Expansion"; Martha Bibescu și aura culturii. Ecouri ale manifestărilor organizate la Palatul Mogoșoaia; Tineri poeți; Arte poetice la sfîrșit de secol ■ 22,30 Robingo. Joc-concurs interactiv, dotat cu cîștiguri excepționale, în care participanți, spectatori și telespectatori trăiesc aceleași emoții ■ **23,10 Film serial: Santa Barbara** (SUA). Ep. 528 ■ 23,55 Din viața rromilor - Tradiție și actualitate. Festivalul "Toni Iordache" (II) ■ 0,25 Bucuriile muzicii. Nume noi pe "planeta" artelor

PRO TV

7,00 Ora 7, bună dimineata! ■ **9,00 Film serial: Tînăr și neliniștit** (r, ep. 145) ■ 9,45 Sport la minut - știri sportive ■ 10,00 Film serial: Paradise Beach (ep. 235) ■ 10,30 Film serial: MASH (r, ep. 195) ■ **11,00 Film artistic: When Michael Calls.** Regia Philip Leacock; cu: Michael Douglas, Ben Gazzara, Elizabeth Ashley. ■ 12,55 Știrile Pro Tv ■ **13,00 Film artistic: Comedie mută.** Regia Mel Brooks; cu: Mel Brooks, Marty Feldman, Dom De Luis ■ 15,00 Film serial: Spitalul de urgență, ep. 5 ■ **16,00 Film serial: Tînăr și neliniștit,** ep. 146 ■ 16,45 Film serial: Maria Jose, ep. 40 ■ 17,30 Film serial: Grace, ep. 13 ■ 18,00 Știrile Pro Tv ■ 18,05 Sport la minut - știri sportive ■ 18,15 Am întîlnit și români fericiți! ■ 19,00 Film serial: Cheers, ep. 143 ■ 19,30 Știrile Pro Tv ■ **20,00 Film serial: Dosarele X,** ep. 49 ■ **21,00 Film artistic: Omul întunericului** ■ 22,55 Știrile Pro Tv ■ 23,00 Film serial: Apocalipsul, ep. 1 ■ 0,00 Știrile Pro Tv ■ 0,20 Sport la minut - știri sportive ■ 0,35 Film serial: Zona Crepusculară, ep. 8 ■ **1,30 Film artistic: Fructele mîniei** (dramă, SUA, 1940). Regia John Ford; cu: Henry Fonda, John Carradine, Jane Darwell. Filmul povestește dureroasa odisee a familiei Joad din Dust Bowl, Oklahoma, în timpul marelui crah economic din 1929. Tom, fiul cel mare se întoarce acasă după 4 ani de închisoare dar cînd ajunge la fermă nu-l găsește decît pe Muley, care povestește cum au fost alungate familii întregi de pe pămînturile lor, printre care și familia lui Tom, luînd drumul pribegiei. La ferma unchiului John, s-au adunat toate rudele, 12 persoane, pregătindu-se să pornească spre vest, în căutare de locuri de muncă. ■ 3,40 Film artistic: Omul întunericului (r) ■ 5,30 Film artistic: Comedie mută (r).

TV EUROPA NOVA

10,00 Desene animate (r) ■ 10,30 Aici Europa Nova (r) ■ 11,30 "Specialiștii" (r) ■ 12,25 Lumea filmului (r) ■ **13,15 "Chips"** (s/r) ■ 16,00 Linia întîi ■ 17,00 Desene animate ■ **17,30 Film documentar: "Arhitectură și memorie"** ■ 18,00 Dura lex - Monopolul de stat. ■ 18,30 Magazin sportiv ■ 18,45 Muzică ■ 18,55 Publicitate ■ 19,00 Infonova ■ **19,35 "Doagoste la Roma"** (f., SUA, 1958). Regia Roy Rowland. Cu: Mario Lanza, Renato Rascel ■ 21,15 Prin gaura cheii ■ 21,45 Infonova ■ 22,00 Concurs Europa Nova. Super Star Show ■ 23,00 Tentații ■ **23,30 "Rockford Files"** (s, ep. 14) ■ 0,20 "Playboy" - Fantezii erotice (s).

Astăzi, la PRO TV

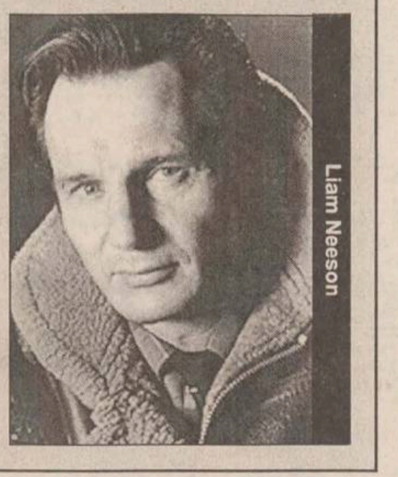

21,00 Film artistic: Omul întunericului (horror, SUA, 1990). Regia Sam Raimi; cu: Liam Neeson, Frances McDormand, Colin Friels. Cîțiva mafioți din Los Angeles, conduși de un individ fără scrupule, care se amuză torturînd oamenii, dau buzna în laborator în căutarea unui document compromițător, îi scufundă capul profesorului în acid, după care aruncă în aer clădirea. Printr-un adevărat miracol, victima supraviețuiește, oribil mutilată însă, iar singurul său țel, care face ca viața să merite trăită în continuare, este răzbunarea. **(PRO TV, ora 20,00)**

ANTENA 1

7,00 Telematinal ■ 10,00 Știrile dimineții ■ 10,15 Din lumea afacerilor ■ 10,30 Quantum Teleshopping ■ 11,00 O iubire de neuitat (ep. 39) ■ 12,00 Triunghiul interferentelor (r) ■ 14,00 Știrile amiezii ■ 14,10 Lumină călăuzitoare (ep. 331) ■ 15,00 Microbiști, mîine se întîmplă ceva ■ 16,30 Quantum Teleshopping ■ 17,00 Știrile după-amiezii ■ 17,10 O iubire de neuitat (ep. 40) ■ 18,30 Turneul candidaților ■ 19,45 Vise și oglinzi (ep. 30) ■ 20,45 Observator ■ **21,30 Lumina rece a zilei** (premieră, thriller, SUA). Cu: Richard E. Grant. Regia Rudolf Van Den Berg ■ **23,10 Capcană periculoasă** (ep. 165) ■ 0,00 Dance club ■ 1,00 Quantum Teleshopping ■ 1,30 Observator (r) ■ 2,00 Ultimele 5 minute (f. polițist, Franța, 1994). Cu: Pierre Hoden, Veronique Silver. Regia Alan Wermue ■ 3,30 Dance Club ■ 5,45 Vise și oglinzi (ep. 30 ■ 6,30 Quantum Teleshopping.

TELE 'M

7,00 Desene animate ■ 7,30 Matinal de vineri ■ 8,00 Actualitatea ieșeană ■ **9,00 "Oamenii de tinichea"** (f.a./r) ■ 11,05 "Floarea de cactus" (f.a./r) ■ 12,50 Worldnet, în direct de la Washington ■ 17,00 "Holiday USA" (do) ■ 18,00 Știri Tele' M ■ 18,30 "Gîndul de vineri" ■ 19,30 "Ferestre pentru suflet" ■ 20,00 Desene animate ■ **20,30 The Muppets Show** ■ 21,00 Știri Tele' M ■ **21,30 "La răscruce de vînturi"** (f.a.) ■ 23,15 Știri Tele' M ■ **23,45 "Crima din Orient-Express"** (f.a.) ■ 1,50 Worldnet, în direct de la Washington

TVR IAȘI

Pr. II, orele 8,30 - 9,20 - "La dispoziția dvs.": ■ Retrospectiva săptămînii ■ Barometru economic ■ Invitatul emisiunii ■ Autograf muzical ■ Fișă de identitate ■ Picătura de umor.

Pr. I, orele 13,30 - 14,15 - "La un pas de weekend!": ■ Informații utile ■ Fotograme (evenimente din actualitatea regională) ■ Videoghid ■ Reporter în direct: Paula Fuioagă - "Dincolo de lume" ■ Umor ■ Numele poetului: Geo Dumitrescu ■ Decupaj-subiectiv: avanpremieră TVR Iași

Radio CONTACT

5,00-8,00 Bună dimineața! (meteo, sport, horoscop, concursuri, aniversări, revista presei, recomandări TV, actualitatea prin informații, reportaje din țară și corespondențe BBC) ■ 8,00 - 14,00 Azi în Iași (informații locale, concursuri, muzică) ■ 14,00 - 19,00 Contact FM ■ 19,00 - 22,00 Seara la Iași (Program de divertisment: informații diverse, concursuri, muzică) ■ 2,00 - 5,00 "Full Contact" (dialog nocturn cu ascultătorii pe teme alese de aceștia).

■ 12 etaje a urcat scrisoarea voastră pînă la destinație pentru a primi și cîntecelul și dedicația - sau atunci cînd cei dragi îți sînt mai aproape: "MUSIC BY REQUEST" - ora 20,00

Filmele acestei săptămîni

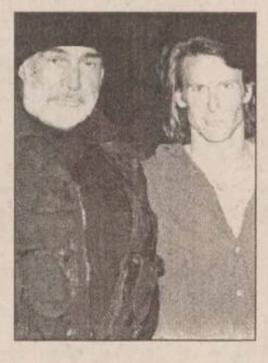

Cinema "Victoria" (Telefon. 112502)	**Cinema "Republica"** (Telefon: 114327)	**Cinema "Copou"** (Telefon: 145738)	**Cinema "Dacia"** (Telefon: 164740)
"Eraser" Premieră Producție SUA, 1996 Thriller cu ***Arnold Schwarzenegger*** ora 9,00 - **1800 lei** orele: 11,05; 13,10; 15,15; 17,20; 19,30 - **3500 lei**	**"Vii sau morți"** Premieră Producție SUA, 1996 Thriller cu Stephen Baldwin, Laurence Fishburne, Salma Hayek ora 9,00 - **1500 lei** orele: 11,00; 13,00; 15,00; 17,00; 19,00 - **3000 lei**	**"Fortăreața"** Producție SUA, 1996 Film de aventuri cu Sean Connery, Nicolas Cage și Ed Harris ora 9,00 - **1300 lei** orele 11,30; 14,00; 16,30; 19,00 - **2500 lei**	**"Ultima șansă"** Producție SUA, 1994 Comedie polițistă cu Charlie Sheen și ***Nastassya Kinsky*** ora 9.00 - **800 lei;** orele: 11,00; 13,00; 15,00; 17,00; 19,00 - **1500 lei**

RADIO NORD - EST

5,30 - 10,00 Micul dejun. Emisiune matinală de informații și muzică: știri din actualitatea locală, informații utilitare, horoscop, sfatul medicului, informații economice, relatări, interviuri în direct, (6,00-6,30 Buletinul de știri și programul Actualitatea, preluate de la BBC). ■ **10,00 - 14,00 Fir direct.** Timp de patru ore în contact direct cu viața orașului: informații din actualitatea locală, răspunsuri la întrebările ascultătorilor, relatări, interviuri, concursuri și muzică; Realizator: Iulia Mihalache ■ **14,00 - 14,30 BBC.** Buletinul de știri și Actualitatea ■ **14,30 - 18,00 Turnul de control.** Realizator: Gabriela Gugeanu. Informații sportive (14,45), știri, interviuri, concursuri, muzică ■ **16,30 Puls Nord Est** - cel mai important grupaj informativ al zilei. Realizator: Ovidiu Șimonca ■ **18,00-19,00 BBC:** Buletinul de știri și Actualitatea ■ **19,00 - 21,00 Punctul pe I.** Emisiune talk show pe subiecte de actualitate. Realizator: Ovidiu Șimonca ■ **21,00 - 21,30 BBC:** Buletinul de știri și Actualitatea ■ **21,30 - 22,00 Puls Nord Est** - ediție de seară (știri, reportaje, interviuri, relatări din actualitatea locală și națională) ■ **22,00 - 0,00 Dedicații muzicale.** Muzică la cererea ascultătorilor. Gazdă: Costi Rezlescu ■ **0,00 - 4,00 Weekly Top 40.** Realizator: Gabi Dobroiu - Radio Pro FM ■ 5,00 - 7,00 Leeza Gibbons - Top 25 Countdown - VOA EUROPE.

RADIO IAȘI

6,00 - 8,30 Diminețile noastre - Știri, 6,00; Radiojurnal, 7,00 ■ 7,30 - 8,00 Post-scriptum, Revista presei; Avanpremiera radio; Muzică ■ 8,00 - 8,05 Buletin de știri ■ 8,05 - 8,30 Informații utilitare ■ 8,30 - 9,00 Convorbiri literare (r) ■ 9,00 - 9,05 Buletin de știri ■ 9,05 - 13,00 Radiosfera: Știri: 10,00; 11,00; 9,30 și 11,30 Agenda electorală; 12,00; Radio circuit multiplex; Concert de muzică populară românească ■ 13,00 Radiojurnal ■ 13,15 - 16,00 Întîlniri... pe unde medii: Expo melodii - reluare ■ 14,00 și 15,00 Buletin de știri ■ 16,00 Radiojurnal ■ 16,15 - 17,00 Cotidian sonor 17,00 - 17,30 Corespondența radio - muzică populară ■ 17,30 - 18,00 Jurnalul artelor ■ 18,00 - 18,05Buletin de știri ■ 18,05 - 19,00 Tribuna electorală ■ 19,00 - 19,15 Radiojurnal ■ 19,15 - 20,50 Univers muzical I ■ 20,50 - 21,00 Agenda electorală ■ 21,00 - 21,30 Evenimentele zilei. Sport. Meteo ■ 21,30 - 22,00 Univers muzical II

☎ TELEFOANE UTILE: FARMACII

1. **FARMACIA SF. LAZĂR -**
zilnic : 8.00 - 20.00
sîmbăta : 8.00 - 14.00
duminica : 8.00 - 14.00
☎ **230.153**

2. **NOREX PHARM**
Str. Grigore Ureche nr. 1 (Centrul Civic, lîngă Tribunal)
zilnic: 8.00 - 20.00
sîmbăta: 9.00 - 18.30
duminica: 9.00 - 13.00
☎ **216.382**

3. **FARMACIA GHITUN -**
Cuza Vodă 27
zilnic : 7.00 - 20.30
sîmbăta : 8.00 - 15.00
☎ **147.077**

4. **GHITUN FARM -**
Primăverii 11
zilnic : 7.00 - 20.00
sîmbăta : 8.00 - 13.00
☎ **231.876**

5. **SEMIS -**
Străpungere Silvestru nr.7
zilnic : 8.00 - 20.00
duminica: 9.00 - 17.00
☎ **210.542**

6. **REMEDIA -**
Str. Gării 30
zilnic : 7.30 - 20.00
sîmbăta : 8.00 - 14.00
duminica : 8.00 - 14.00
☎ **146.325**

7. **FARMACIA 4**
Bd. Ștefan cel Mare nr. 3
zilnic : 7.30 - 19.30
sîmbăta : 8.30 - 13.30
☎ **142.020**

8. **BEST FLORA**
Str. Vasile Lupu 108
zilnic: 8.00 - 20.00
duminica: 8.00 - 14.00
☎ **271.962**

9. **FARMACON**
Str. Gavril Muzicescu (lîngă Palatul Telefoanelor)
zilnic: 8.00 - 21.00
sîmbăta: 8.00 - 16.00
duminica: 8.00 - 14.00
☎ **213.050**

10. **LIMA FARM**
Bulevard Tudor Vladimirescu 306
zilnic: 7.30 - 19.00
sîmbăta: 8.00 - 13.00
duminica: 10.00 - 12.00
☎ **114.453**

11. **FARMACIA NR. 1 Iași**
B-dul Dacia nr. 32
zilnic: 8.00 - 16.00
sîmbăta: închis
☎ **153.498**

12. **FARMACIA NR. 2 Iași**
Piata Unirii nr. 3
zilnic: 7.00 - 20.00 - 7.00
sîmbăta: program permanent
duminica: program permanent
Farmacie cu gardă
☎ **116.029**

13. **FARMACIA NR. 7 Iași**
Socola nr. 9, bloc E.1
zilnic: 7.00 - 20.00
sîmbăta: 8.00 - 14.00
☎ **132.293**

14. **FARMACIA NR. 9 Iași**
Sălciilor, bloc 828 Nicolina II
zilnic: 7.00 - 20.00
sîmbăta: 8.00 - 14.00
☎ **122.782**

15. **FARMACIA NR. 11 Iași**
Vasile Lupu 160, bloc G.3
zilnic: 10.00 - 18.00
sîmbăta: închis
☎ **175.457**

16. **FARMACIA NR. 15 Iași**
B-dul Independenței nr.23
zilnic: 7.00 - 20.00
sîmbăta: închis
☎ **116.408**

17. **FARMACIA NR. 50 Iași**
Vasile Lupu 8, bloc D.3
zilnic: 7.00 - 20.00
sîmbăta: 8.00 - 14.00
☎ **172.867**

18. **FARMACIA NR. 86 Iași**
Str. Măgurii nr. 4, Nicolina II
zilnic: 7.00 - 20.00
sîmbăta: 8.00 - 14.00
☎ **122.459**

19. **UNITATEA TEHNICO-MEDICALĂ Iași**
Sălciilor, bloc 828, Nicolina II
zilnic: 8.00 - 16.00
sîmbăta: închis
☎ **124.646**

20. **ALSOC - FARMAVITA**
Sf. Andrei nr. 4 (lîngă Biserica Sf. Andrei)
zilnic: 9.00-19.00
sîmbăta: 9.00-14.00
duminica: 9.00-14.00
☎ **112043**

TELEFOANE UTILE

☎ **SALVARE: 961**
☎ **POMPIERI: 981**
Pașcani: 981, 761774
☎ **POLIȚIE:**
Inspectoratul Județean Centrala 140720; Dispecerat 146666; Municipiu Centrala 140020 Dispecerat 146840/955 Ofițer de serviciu 146850; Serviciul Circulație - 140070.
☎ **SERVICII MEDICALE MOBILE CORPO-SAN (asistență medicală non-stop de urgență la domiciliu): 113130**
☎ **PROTECȚIA MUNCII.: 116139**
☎ **ASOCIAȚIA ROMÂNĂ ANTI-SIDA, HOTLINE SIDA: 210024**
☎ **AGENȚIA C.F.R.: 147673**
☎ **INFORMAȚII GARĂ: 146333**
☎ **AUTOGARĂ: 146587**
☎ **TAXICOM, dispecerat: 953, 146593**
☎ **GO-TAXI, dispecerat: 222060**
☎ **TAXI ROMARIS, dispecerat: 215555, 222222**
☎ **TAXI LYON TRANZ, dispecerat: 214214**
☎ **AGENȚIA TAROM: 115239**
☎ **INFORMAȚII AEROPORT: 174058;271590**
☎ **STAȚII PECO: Baș Ceauș - 176865; Aurel Vlaicu - 175872; Bucium - 132891; Crișan - 112182; Păcurari - 164142; Sărărie - 147480.**
☎ **A.C.R. - informații utile: 112345, 130177.**
☎ **DISPECERATE: R.A. Gaz-Metan - 928; 141737; R.A. Apă-Canal - 214271 (centrala - 215410); Renel - 147070, deranjamente - 929; Termoficare - 141956; R.A. Locuința - 112434; Telefoane - Deranjamente - 921;**
☎ **GARDA FINANCIARĂ: 114065, 12427.**
☎ **ADMINISTRAȚIA FINANCIARĂ: 143030**
☎ **TRIBUNAL: 146300**
☎ **PROCURATURĂ: 212566**
☎ **CAMERA DE COMERȚ: 117757**
☎ **CENTRUL MILITAR JUDEȚEAN: 146370**
☎ **STATUL MAJOR JUDEȚEAN DE APĂRARE CIVILĂ: 214470**
☎ **HOTELURI: Moldova - 142225; Traian - 143330; Unirea - 142110; Continental - 114320; Sport - 232800; Orizont - 112700**
☎ **POLICLINICA CU PLATĂ: triaj informații - 117244**
☎ **OFICIUL JUDEȚEAN PENTRU PROTECȚIA CONSUMATORILOR: 145392.**
☎ **AGENȚIA DE PROTECȚIA MEDIULUI: 214357**
☎ **LABORATOR ANALIZE "PRO FAMILIA": 230431**
☎ **FUNDAȚIA PENTRU PROTECȚIA ANIMALELOR "SALVANIM" - anunțuri pierderi/găsiri animale: 212184**
☎ **Vama Nicolina - 142817**
☎ **Punct vamal Of. Postal 13 - 113093**
☎ **Direcția Regională Vamală Iași - 127779; 130154**

REPARAȚII

☎ **Monumente funerare - 174174**
☎ **Tîmplărie - 158588**
☎ **Rașchetat parchet - 126923**
☎ **Hidroizolații terase, subsoluri, garaje - 174340**
☎ **Închideri balcoane - 117512**
☎ **Instalații sanitare - 160164**
☎ **Reparații mașini de spălat rufe, vase, mașini de uscat, rebobinări motoare - 173204**
☎ **Reparații electrice, auto, de forță - 155694**
☎ **Frigidere - 251006; 220859**
☎ **Aragaze - 132141**

CDR
EMIL CONSTANTINESCU
VOTAT
VOTAT
Președintele românilor

AGENDA OMULUI DE AFACERI

VICTOR Industrie Alimentară SRL

Semiconserve din pește oceanic (marinat, afumat, sărat). Pește oceanic congelat, hamsie sărată, specialități din pește marin, icre.

Brăila, str. Vadul Schelei nr. 17,
tel/fax 039/613899, tel. 039/612568

ED & FMAN ZAHĂR PRODUCT SRL ROMAN

vinde
zahăr
- saci 50 kg. -

Roman, tel. 033/733532

TOFAN GRUP

comercializează: • anvelope și camere auto (produse de Danubiana și Victoria Florești)
• baterii și acumulatori auto

Iași- Șos. Păcurari nr. 92 (în incinta Transmixt SA)
Tel. 032/154.343

TUDOR MAGNUM PLUS

comercializează en gros și en detail nasturi, fermoare tercoturi, ață bumbac și sintrom, prosoape plușate, elastic blană sintetică, capse, pernițe umeri și tricoturi

Str. Fundac Gavril Muzicescu, tel. 032/213676.

MOLDOVA TRICOTAJE TEX

Comercializează prin rețeaua propie de magazine

• tricotaje • confecții • țesături • încălțăminte • ciorapi • marochinărie

Iași, tel: 032/137655, 231600, 230166, 136932; Fax: 032/231500

MOLDAMI COMPLEX SRL

• importator direct,
vinde en-gros îmbrăcăminte
din Elveția și Canada

Piatra Neamț, telefon 033-632.000 sau 033-625435

IRSIDO

Reprezentanță ESSELTE
• ARTICOLE DE BIROU (bibliorafturi, caiete mecanice, suporți documente, clipboard-uri)
• instrumente de scris SCHNEIDER, PARKER, MICRO
• hîrtie calc, planșete desen, truse/tuș ROTRING
• rechizite școlare

Iași, Str. Toma Cozma nr. 7A (vis-a-vis de lic. Negruzzi)
tel./fax 032/144255

SC VIVI COM SRL

Vinde en-gros îmbrăcăminte second-hand import Germania și America la prețuri ce sfidează orice concurență.

Brăila Str. Golești nr. 39 Tel./fax 039/647350

ROCAMBOLE SRL

Unic distribuitor BENCKISER

vă oferă: • gama de detergenți DOSIA
• detergenți SOLE, CALINDA, LIP

Transport gratuit.
Tel. 142363, 212684

SHATTER

Reprezentant BEZEMA A.G. - ELVEȚIA

• VOPSELE ȘI PIGMENȚI TEXTILI
• IMPRIMERIE TEXTILĂ
• HÂRTIE IMPRIMANTĂ IMPORT GERMANIA

TEL/FAX: 032 - 216281

ELECTRA SRL

ALARME inteligente, import, omologate.
Autorizare I.G.P. Avizări conform Legii 18/1996.

INTERFOANE de acces cu cartelă pentru blocuri, sedii firme, vile.

Iași, șos. Nicolina nr. 35, bl. 919, tel./fax 032/126276

MOBIJOCK SRL

execută la comandă din lemn
• uși • ferestre • lambriuri
• mobilier • șerpante • sicrie
• diverse lucrări de construcții.

Iași, str. Cicoarei 43, tel. 032/125866, 152812

Duminica viitoare votăm

CONSTANTINESCU

Președinte

VOTAT

CDR

Vă propun să medităm împreună la

10 neliniști ale sufletului românesc

I. Problema națională

Problema națională este la fel de importantă și de actuală în toate regiunile istorice ale României. Partidele politice au considerat pînă acum că problema națională privește cu deosebire relațiile interetnice. Această abordare este greșită. Problema națională este, înainte de toate, o problemă a destinului românesc.

2. Revigorarea conștiinței naționale

Componentele majore ale conștiinței naționale - patriotismul, mîndria de a fi român, legarea destinului individual de destinul național, dragostea de țară ca motivație personală fundamentală, au fost zeci de ani batjocorite, încercîndu-se demonetizarea și compromiterea lor. Restabilirea valorilor tradiționale, a patriotismului și a mîndriei de a fi român este o responsabilitate majora a clasei politice românești.

Conștiința națională trebuie să rămînă motivația cea mai profundă a oricărui cetățean român.

3.O administrație atașată intereselor țării

Oamenii politici trebuie să ofere exemplul personal de loialitate față de România și față de poporul român. O administrație atașată intereselor țării este aceea care își respectă cetățenii, care consolidează încrederea românilor în instituțiile statului, care exercită o autoritate reală și gospodărește rațional resursele disponibile. In concepția Convenției Democrate Române, autoritatea administrației, prin moralitate și eficiență, este o componentă ce ține de rezolvarea problemei naționale.

4. Rolul istoriei naționale

O cunoaștere și o asumare corectă a istoriei naționale sînt indispensabile dezvoltării identității naționale. Controversele legate de evoluția anumitelor perioade, îndeosebi recente, ale istoriei naționale sau legate de evaluarea rolului unor personalități istorice transpun în prezent conflicte ce aparțin altor perioade istorice. Eliberarea de trecut, prin înțelegerea și asumarea corectă a istoriei naționale, este o necesitate pe care o resimțim acut.

5. Salvarea patrimoniului național

Cîtă vreme mănăstiri, biserici, așezăminte istorice vor mai fi în paragină, cîtă vreme patrimoniul istoric și cultural nu va fi protejat, nu putem vorbi despre o asumare reală a problemei naționale. De la inventarierea și protejarea caselor de lemn din Maramureș, vechi de secole, și pînă la restaurarea unor monumente precum biserica Trei Ierarhi sau Palatul Culturii din Iași, toate acestea sînt aspecte indisolubile ale rezolvării problemei naționale. Conservarea patrimoniului spiritual, autenticitatea satului românesc, a folclorului românesc sînt tot atîtea obiective strategice ale problemei naționale.

6. Idealul reîntregirii

Unitatea politică a tuturor ținuturilor românești este în prezent dificil de realizat dar idealul reîntregirii trebuie asumat permanent și în mod oficial. Ceea ce stă acum în puterea noastră este unitatea culturală, prin limba română si prin idealul național. Unitatea culturală a românilor din toate provinciile istorice ale României Mari menține viu idealul unității politice.

7. Apelul către diaspora română

Ameliorarea relațiilor statului român cu diaspora românească este o dimensiune importantă a problemei naționale. Convenția Democrată Română consideră că românii de pretutindeni sînt parte a poporului român. Diaspora română constituie o resursă importantă pentru dezvoltarea țării noastre.

8. Concilierea națională

În ultimii ani, autoritățile au dus o politică de dezbinare a poporului român. Au fost învrăjbiți unii împotriva altora muncitorii și intelectualii, tinerii și vîrstnicii, ortodocșii și greco-catolicii, proprietarii și chiriașii etc. Rezolvarea problemei naționale este condiționată de sentimentul solidarității naționale. Toți cetățenii români sunt egali atît în ce privește drepturile cît și obligațiile și orice discriminare este interzisă.

Votat doar de o parte dintre cetățenii români, președintele României, odată ales, va fi președintele tuturor cetățenilor români. De asemenea Guvernul își va exercita prerogativele constituționale stimulînd toate interesele legitime ale societății, fără a fi numai reprezentantul politic al sectorului de stat. Românii trebuie să-și recapete încrederea în români. Mesajul politic, comportamentul oamenilor politici trebuie să aibă un astfel de conținut încît să refacă sentimentul de încredere și de solidaritate.

9. Creșterea rolului Bisericii

Cetățenii României consideră Biserica drept cea mai de preț instituție națională. Există o nouă generație de mitropoliți, între care se distinge IPS Daniel, Mitropolitul Moldovei și Bucovinei, înalți prelați și episcopi care sporesc și mai mult forța morală a Bisericii Ortodoxe. Eforturile lor vor fi sprijinite de statul român. Autoritățile trebuie sa contribuie la construirea de noi așezăminte de cult și la protejarea celor existente precum și la îmbunătățirea condiției materiale a slujitorilor Bisericii.

10. Imaginea României în lume

România trebuie să-și recapete locul drept pe care îl merită între statele lumii. O politică externă activă însoțită, în plan intern, de o reformă reală, vor avea ca rezultat îmbunătățirea imaginii României în lume. Românii nu trebuie să simtă sărăcia ca pe ceva implacabil și nu trebuie să asocieze propria țară cu un spațiu al sacrificiului și al resemnării. O imagine demnă și pozitivă a României în lume este suportul patriotismului și al mîndriei de a fi român.

O imagine demnă și pozitivă a României în lume este suportul patriotismului și al mîndriei de a fi român.

Românii trebuie să-și recapete încrederea în români. Mesajul politic, comportamentul oamenilor politici trebuie să aibă un astfel de conținut încît să refacă sentimentul de încredere și de solidaritate

Ⓟ

CDR
EMIL CONSTANTINESCU
VOTAT
VOTAT
Președintele românilor

Proprietățile curative ale plantelor

Ardeiul (Capsicum annum)

Plantă anuală care se cultivă ca aliment, condiment și în scopuri terapeutice.

Componenți principali: substanțe colorante de natură carotenoidică, substanțe picante, vitamina C, vitamina A, B1, B2 și flavonoide (vitamina P).

Proprietăți: în doze mici ajută la stabilirea unei digestii normale, iar în doze mari are acțiuni purgative; vitaminizant; decoctul de ardei iute este folosit pentru gargară de către cei cu corzile vocale obosite; sub formă de tinctură, cîte 10-30 de picături în ceai amar, este indicat în etilismul cronic, cînd apare nevoia de consum de alcool; afrodisiac (ardei iute).

Extern: în dureri reumatice, lumbago, crampe musculare.

AVANPREMIERĂ
DOSARELE X
PRO TV

episodul:

Anasazi

scenariu: Chris Carter, după o povestire de Chris Carter și David Duchovny

regia: R.W.Goodwin

cu: Tom Braidwood (Frohike), Bernie Coulson (Kenneth), William B. Davies (Omul care fumează), Aurelio Dinunzio (Antonio), Peter Donat (Bill Mulder), Dean Haglund (Langly), Bruce Harwood (Byers), Nicholas Lea (agentul Alex Krycek), Paul McLean (agentul Kautz), Byron Chief Moon (tatăl), renae Morisseau (Josephine Doane).

"Anasazi" este ultimul episod al celei de a doua părți a "Dosarelor X" și, în același timp, prima parte a unei serii de trei, serie din care fac parte și primele două episoade ale celui de al treilea sezon. De aceea, atît acest episod, cît și următoarele două, au o mare importanță în înțelegerea viitoarelor episoade din "Dosarele X".

Un hacker pătrunde în cele mai secrete dosare ale Ministerului Apărării și dă peste o operațiune ce este ținută secretă încă de la cel de al doilea război mondial. Mulder va primi o dischetă cu această informație, care pentru el reprezintă dovada finală a existenței extratereștrilor și a conspirației guvernamentale. Însă, Dana Scully începe să fie îngrijorată de comportamentul tot mai irațional pe care îl are Mulder pe măsură ce el se afundă tot mai mult în această intrigă care pare a-i atinge în mod ciudat și periculos propria familie.

MENIUL ZILEI

Ciorbă de potroace

1 litru și jumătate apă, 7-8 bucăți de carne de pasăre, labele și gîtul, zarzavat de supă, ceapă, 1 litru zeamă de varză acră, 50 g orez, leuștean, sare, verdeață.

Se pune carnea la fiert cu apă rece, ceapa tăiată mărunt și foarte puțină sare. Se pune apă atît cît să acopere bine bucățile de carne, iar în timpul fiertului se mai adaugă dacă este nevoie.

Cînd carnea este pe jumătate fiartă, se adaugă zarzavatul tăiat în fire subțiri, cuburi mici sau dat pe răzătoarea mare, iar cînd este aproape gata se adaugă orezul.

După ce a fiert carnea, se adaugă zeama de varză acră, care a clocotit mai întîi separat. Se potrivește de acru, se mai dă cîteva clocote, se adaugă verdeața și leușteanul.

Legume în foaie

Cantități egale din diferite legume - fasole păstăi, mazăre, dovlecei, conopidă, varză dulce, cartofi - preparate soteuri, la care se adaugă 1-2 linguri de smîntînă.

Pentru foaie: 300 g făină, 150 g grăsime, 1 ou, sare, lapte cît cuprinde, puțină drojdie (se poate și fără).

Se frămîntă o cocă potrivită și se lasă la rece. Se întinde apoi o foaie groasă cam de 1/2 cm și se îmbracă o cratiță unsă, lăsînd marginile de la aluat să treacă peste formă. Se așează legumele înăuntru, se strîng marginile aluatului peste legume, se unge cu ou și se dă la cuptor. Pentru o prezentare deosebită se garnisește astfel: se păstrează o mică parte din cocă, se fac rulouri subțiri, lungi de

7-8 cm, și se coc separat. După ce preparatul este copt și se așează pe farfurie, aceste rulouri se înfig din loc în loc, dînd impresia unui arici.

Se mai poate garnisi și altfel: se taie diferite forme sau flori din aluat, se așează pe deasupra foii. Apoi se coc odată cu preparatul, care este astfel gata garnisit în momentul cînd se servește.

Plăcintă cu carne

3/4 pahar ulei, 3/4 pahar lapte, 30 g drojdie, bine frămîntată, o lingură sare, făină cît cuprinde ca să iasă un aluat potrivit de tare.

Se frămîntă aluatul, se împarte în două, se întind două foi care se pun într-o tavă unsă, cu umplutura între ele. După aceea, se introduce plăcinta în cuptor, se coace, se taie în pătrate, și se servește caldă.

Umplutura. Se toacă 3/4 kg carne de vită, se adaugă sare, piper, o lingură ulei. Se prăjesc puțin împreună cu o ceapă tocată. După ce s-a răcit se adaugă un ou crud.

"Albă ca zăpada"

Cantități: 4 ouă întregi, 8 linguri de zahăr, 8 linguri de ulei, 8 linguri de smîntînă, 2 lingurițe amoniac, stins cu zeamă de lămîie sau oțet, esență de rom, făină ca pentru un aluat care să se întindă.

Aluatul se împarte în patru foi, care se coc pe dosul tăvii de la aragaz. După ce s-au copt, se pune între ele cremă de lămîie.

Crema de lămîie: 8 linguri de făină se amestecă cu o cană de un sfert cu zahăr, un vîrf de sare și un kilogram de lapte. Se pune la foc mic, se amestecă mereu pentru a nu se prinde, pînă se face ca o smîntînă groasă. Cît mai este caldă se amestecă cu un pachet de unt și zeama de la 3 lămîi. Se pune și coajă de lămîie.

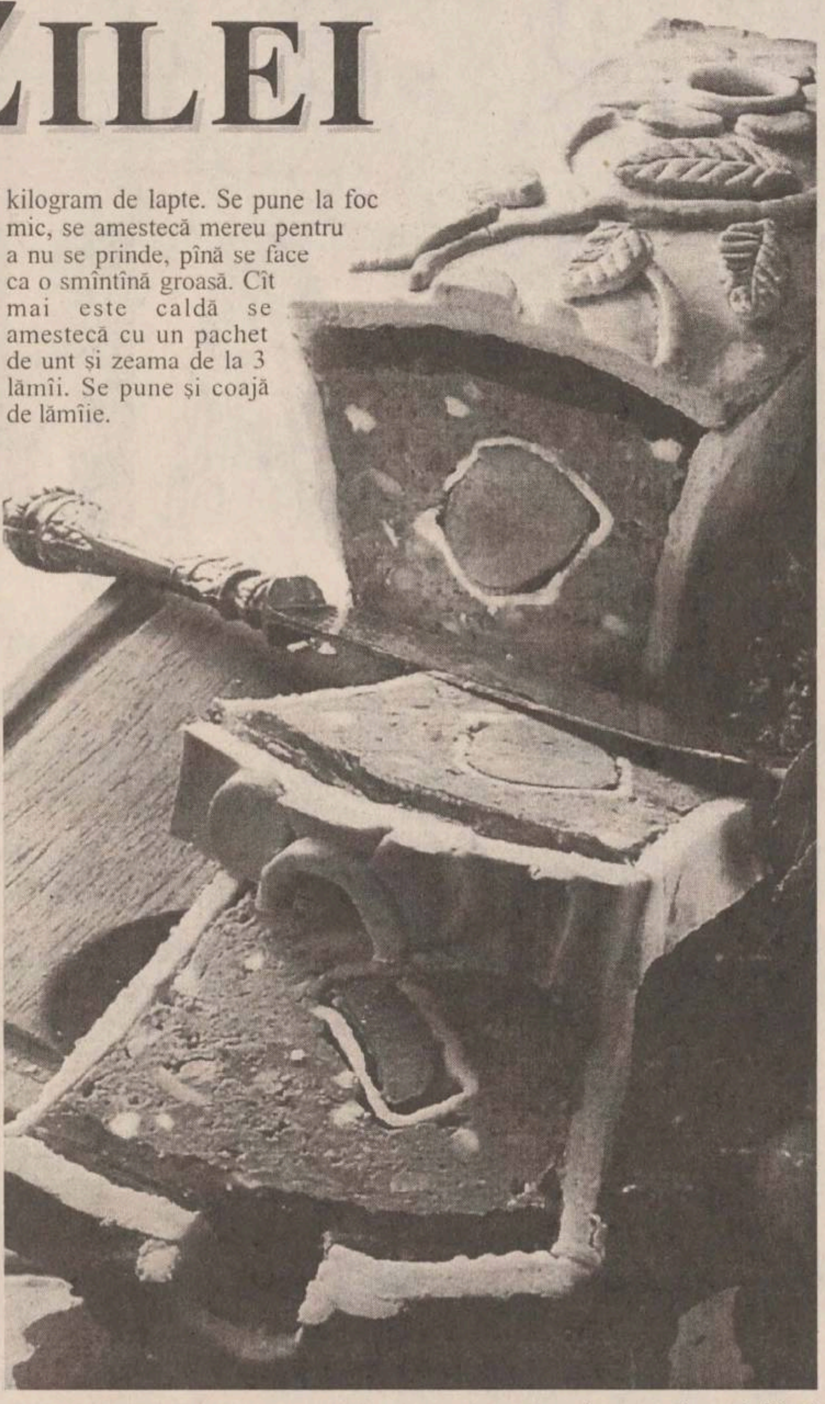

Sangria

Este o băutură răcoritoare spaniolă. Cantitățile se prepară în funcție de numărul invitaților, luînd ca bază următoarele proporții: la 3 litri de vin roșu se adaugă 1 litru de citronadă, 3 mere tăiate în felii subțiri, 3 lămîi tăiate în sferturi, cu coajă cu tot, 3 pumni de stafide, 3 portocale tăiate în 4-5 bucăți, cu coajă. Se adaugă zahăr după gust. Se lasă să se macereze la rece (vasul fiind acoperit) 24 de ore.

TERAPIA NATURISTĂ DE LA A LA Z

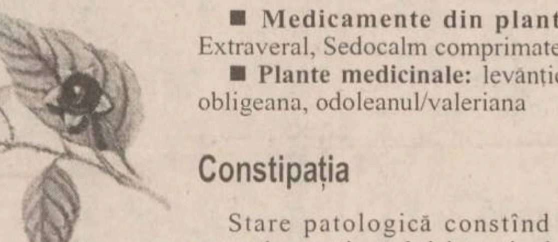

Afecțiuni și tratament naturist

Anorexia

Anorexia sau lipsa poftei de mîncare apare la orice vîrstă, începînd cu sugarii, copiii mai mari - cu anemie, boli infecțioase - și continuînd cu adulții afectați de boli febrile, cancer sau tuberculoză. Există și o anorexie nervoasă, provocată de oboseală.

Terapia naturistă recomandă:

■ **Plante medicinale:** anason, busuioc, chimen, coada șoricelului, coriandru, ghințură, hamei, ienupăr, isop, muștar alb.

■ **Ceaiuri:** stomahice, ceai tonic aperitiv.

■ **Produse apiterapice:** Energin pastă, Lăptișor de matcă, Polenovital comprimate.

■ **Legume, fructe:** ceapă, lămîie, țelină, morcov, pătlăgele roșii, usturoi, mărar, suc de coacăze

■ **Alte sugestii:** alimentație diversificată, masaj.

Anxietatea (frica, teama)

O stare de neliniște mai mult sau mai puțin conștientizată care produce o tensiune interioară, însoțită de nesiguranță, tulburări neurovegetative (dispnee, transpirație, paloare, tahicardie).

Terapia naturistă recomandă:

■ **Medicamente din plante:** Extraveral, Sedocalm comprimate.

■ **Plante medicinale:** levănțica, obligeana, odoleanul/valeriana

Constipația

Stare patologică constînd în retenția conținutului intestinal în colon și rect două sau mai multe zile. Persoanele care duc o viață sedentară, care stau timp îndelungat în pat, care consumă alimente prea rafinate, fără legume și fructe, precum și cele care fumează mult sînt predispuse la constipație. Terapia naturistă recomandă:

■ **Plante medicinale:** anghinare, cicoare, crușin, in, lemn dulce, mușar alb, pelin, soc, trei frați pătați.

■ **Ceaiuri:** laxative, ceai laxativ hemoroidal, ceai laxativ nr. 2, pulbere laxativă purgativă.

■ **Fructe:** afine, caise, cireșe, coacăze, dude negre, fragi, pepene galben, piersici, prune, struguri, zmeură

■ **Legume:** cartofi, dovleac, lăptucă, măcriș, morcov, păpădie, roșii, spanac, pătlăgele vinete, varză

■ **Cereale:** secară

■ **produse apiterapice:** Polen, Laxamel - în constipația cronică.

■ **Medicamente din plante:** Carbocif, Cortelax

■ **Alte recomandări:** în general se recomandă un regim pe bază de: iaurt, brînză de vaci, telemea, pește slab, fier sau rasol, făinoase cu lapte, legume cu celuloză fină (morcov, cartof, sfeclă coaptă), salată de legume crude, sucuri de fructe

De asemenea, băi, masaj, gimnastică abdominală, combaterea sedentarismului.

Persoana constipată va bea un pahar cu apă rece și va lua două linguri de miere sau două căni cu compot de prune uscate sau 2-3 căni de ceai laxativ pe zi. Un efect bun au și compresele calde pe abdomen.

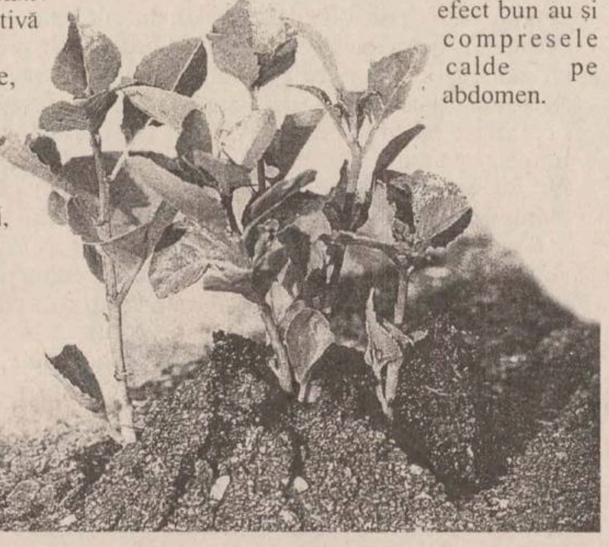

MEDICINA BAZATĂ PE DOVEZI

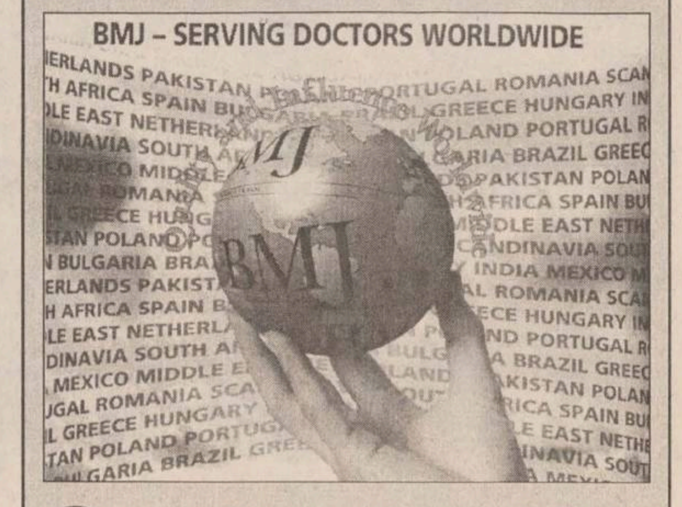

Contracepția de urgență

■ *a sosit timpul reducerii controlului medical în ceea ce privește disponibilitatea ei*

Contracepția hormonală de urgență este bine stabilită sub forma regimului Yuzpe. Acesta conține 100 µg etinilestradiol și 1 mg levonorgestrel administrate în primele 72 de ore de la un contact sexual neprotejat sau de la eșecul contracepției. La ora actuală, doar un singur produs medical (PC4) are licență pentru acest scop (cu toate că o alternativă ar fi administrarea a patru tablete de contraceptiv oral ce conține 50 µg etinilestradiol și 200 µg levonorgestrel (Ovran), acest produs putînd fi obținut pe bază de prescripție medicală de la medicii generaliști, clinicile de planning familial și de la unele departamente de medicină de urgență. Cu toate acestea, un număr crescînd de medici ar dori ca medicația contraceptivă de urgență să fie disponibilă pe scară mult mai largă, recunoscînd că astfel s-ar realiza mult în direcția reducerii ratei avorturilor la adolescente. Acționînd înainte de nidație, metoda nu constituie un avort în termenii legislației birtanice actuale.

Studii efectuate sugerează că trei din patru sarcini potențiale sînt prevenite din contracepția hormonală de urgență. O sută de micrograme de etinilestradiol este considerată a fi o doză mare de estrogen, cu toate riscurile ce decurg din ea; cu toate acestea, numai cinci reacții vasculare adverse asociate regimului Yuzpe au fost raportate Agenției de Control a Medicamentelor în ultimii 10 ani. De asemenea, în momentul cînd au stabilit criteriile de conduită, comitetele clinice și științifice ale Facultății de Planning Familial au găsit puține contraindicații la utilizarea acestui regim. Suspiciunea de sarcină este o contraindicație absolută, ca de altfel și prezența migrenei în momentul consultației la o femeie cu un istoric de migrene focale.

Alăptarea este o contraindicație relativă pînă în momentul stabilirii alimentației.

Trei utilizări succesive în cursul aceluiași ciclu ar fi echivalente doar cu un pachet de pilule combinate avînd doză mică. Grețurile sînt frecvente și pare puțin probabil ca femeile să se "drogheze" cu hormoni. Deoarece 2-3% dintre femeile care folosesc contracepția hormonală de urgență vor deveni gravide, au apărut temeri în ceea ce privește teratogenitatea acestei medicații. Datele existente sugerează că administrarea acestor steroizi anterior nidării nu afectează dezvoltarea fetală, dar se cunosc puține lucruri referitoare la efectele lor cînd sarcina este deja în evoluție.

Asistentele cu pregătire în planning-ul familial ar putea prescrie contraceptivele de urgență. Farmaciile situate pe principalele artere comerciale oferă o și mai largă accesibilitate, ceea ce justifică de ce s-a propus o schimbare a modului de eliberare, de la cel pe bază de rețetă la eliberarea direct din farmacii.

Accesul direct și rapid la aceste produse nu semnifică faptul că asistența medicală profesională și urmărirea evoluției va fi negată cuplurilor care o solicită. La ora actuală, sînt în desfășurare studii pentru a determina dacă o accesibilitate crescută a contracepției de urgență reduce incidența sarcinilor neplanificate. Pe măsura acumulării datelor, ne va fi din ce în ce mai greu să înțelegem de ce avem nevoie să exercităm un control medical atît de riguros.

Vă puteți abona la British Medical Journal - ediția în limba română - trimițînd 18950 lei, prin mandat poștal, pe adresa Edit DAN, CP 209, Iași 6600, cont BRCE filiala Iași nr. 3008200206144.000.0.0

HOROSCOP

BERBEC

(21 mart. - 20 apr.):

Nedumeririle care vă încearcă nu vor putea fi explicate deocamdată, ca la comandă. Vă trebuie mai multă răbdare în explicarea fenomenelor în centrul cărora vă aflați.

TAUR

(21 apr. - 20 mai):

V-ați avîntat în niște proiecte extraordinare, dar pentru care aveți nevoie de aliați mai serioși. Nu vă bazați numai pe jocul de interese, folosiți-vă și de sufletiști.

GEMENI

(21 mai - 21 iun.):

Situațiile devin mai complicate decît v-ați așteptat dvs. Va fi nevoie să interveniți într-o împrejurare care nu vă implică.

RAC

(22 iun. - 22 iul.):

Complicațiile de care vă plîngeți vi se datorează într-o foarte mare măsură. În loc să bateți pasul pe loc, fără nici un rost, mai bine v-ați angaja cu măsură.

LEU

(23 iul. - 22 aug.):

Importanța argumentelor nu poate fi stabilită de nimeni, evenimentele își urmează cursul. Dacă vă simțiți în inferioritate, nu ezitați să faceți un pas înapoi.

FECIOARĂ

(23 aug. - 22 sept.):

Mulțumiți-vă cu ce ați obținut pînă acum, nu e de lepădat avantajul. De aici înainte, orice pas, controlat sau nu, nu vă va pune în prea mare dificultate.

BALANȚĂ

(23 sept. - 22 oct.):

Vă apropiați cu pași mari de o izbîndă pe care o așteptați de multă vreme. Nu riscați totul pe o singură carte, chiar dacă aceea vi se pare cîștigătoare.

SCORPION

(23 oct. - 21 nov.):

Scadența a venit, și vă surprinde nepregătit(ă) la un capitol anume. Amînați "sentința" fără să-i contrariați pe cei care v-au fost aproape tot timpul.

SĂGETĂTOR

(22 nov. - 21 dec.):

Situația vă convine, vă aflați într-o poziție privilegiată de unde puteți privi lucrurile cu detașare. Emoțiile debutului se vor spulbera după un timp.

CAPRICORN

(22 dec. - 19 ian.):

Spaimele pe care le-ați resimțit de o bucată de vreme s-au mai împrăștiat. Stați din nou cu picioarele pe pămînt, de unde lucrurile se văd cu claritate.

VĂRSĂTOR

(20 ian. - 18 febr.):

Feriți-vă de laudele care vi se aduc nemeritat, ele vă vor duce de rîpă. Siguranța pe care o puteți obține nu va fi în concordanță cu starea de lucruri.

PEȘTI

(19 febr. - 20 mart.):

Folosiți-vă de calitățile de "prestidigitator", adică pe iuțeala de mînă și nebăgarea de seamă. Nu veți jecmăni pe nimeni în felul acesta, dar veți obține ce meritați.

LEGENDA:

- *vă paște ghinionul;*
- *prudența e mama înțelepciunii;*
- *n-aveți nimic de pierdut;*
- *șansa vă surîde*

INTEGRAMA ZILEI

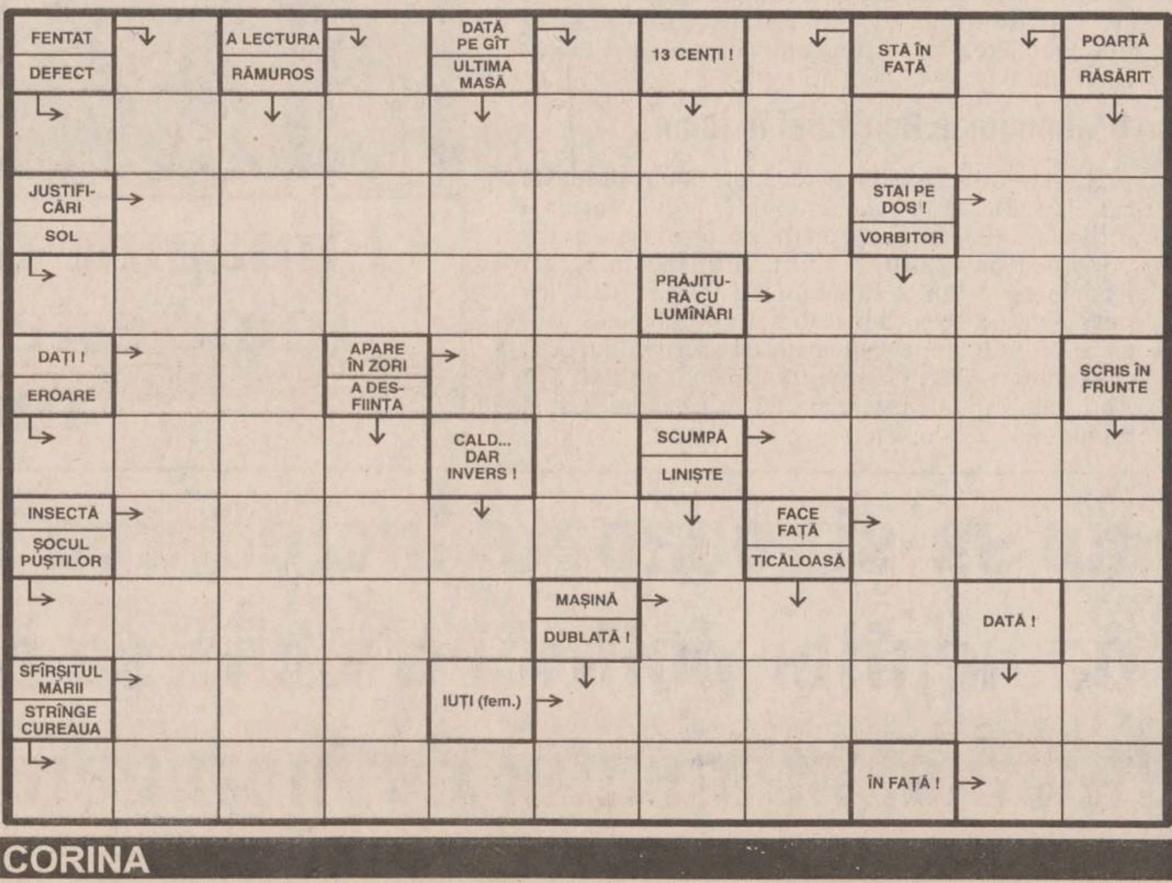

CORINA

a apărut
MONITORUL TV
Nr. 45 9-15 nov 1996 500 LEI
CUPRINDE PROGRAME TV LOCALE, NAȚIONALE ȘI SATELIT
UMA THURMAN

BIBLIOTECA CENTRALĂ UNIVERSITARĂ M. EMINESCU IAȘI

LOCAL - pag. 3A

Căsătoria este la fel de stresantă ca și bătaia

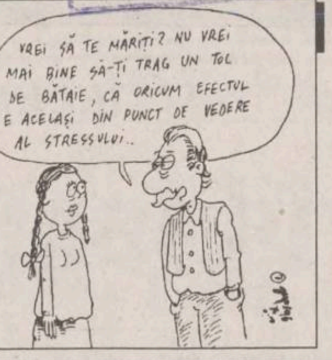
VREI SĂ TE MĂRIȚI? NU VREI MAI BINE SĂ-ȚI TRAG UN TOC DE BĂTAIE, CĂ ORICUM EFECTUL E ACELAȘI DIN PUNCT DE VEDERE AL STRESSULUI..

NAȚIONAL - pag. 8A

Nominalizările viitorilor miniștri "sînt pure speculații și nu există absolut nimic stabilit!"

INTERNAȚIONAL - pag. 8A

Avionul Boeing prăbușit în Atlantic a fost doborît de o rachetă americană

SÎMBĂTĂ
DUMINICĂ
9-10 noiembrie
1996
Anul VI,
Nr. 266 (1631)
16 PAGINI
600 LEI
pentru abonați - 460 lei
pentru Republica Moldova - 50 bani

Monitorul

Ziarul care stă de vorbă cu oamenii!

SECȚIUNEA A
ȘTIRI, OPINII, COMENTARII

Înainte de a anunța Poliția, Salvarea sau Pompierii, sunați la MONITORUL!
271.271

Director onorific: Aurel LEON
Redactor șef: DAN RADU

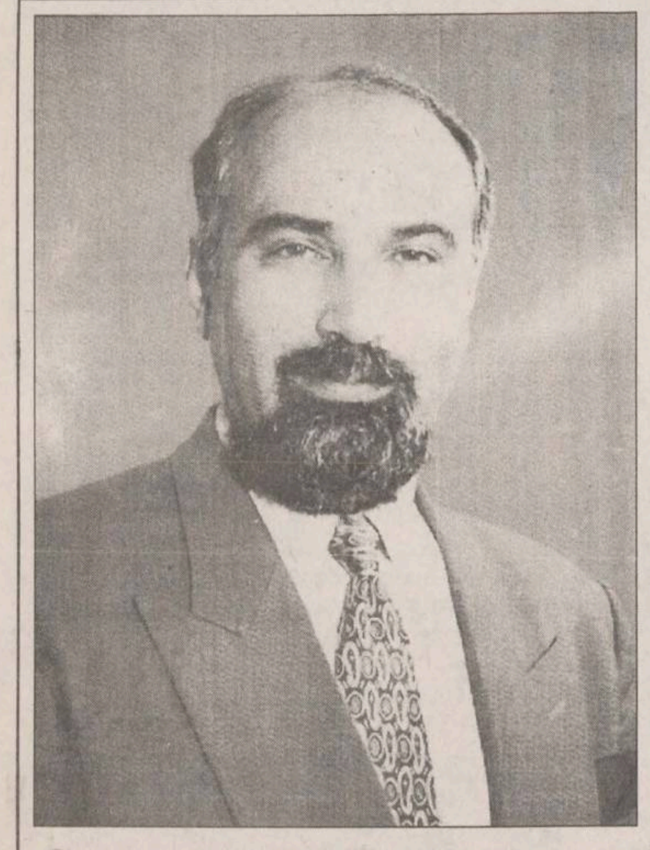

Senatorul de Iași

Varujan Vosganian, un probabil vice-prim-ministru

■ *el afirmă că nu va uita electoratul din județul Iași*

Senatorul de Iași, ***Varujan Vosganian*** **(foto)**, președintele PAR (ales la 3 noiembrie pe listele CDR) ar putea deveni ***vice-prim-ministru cu probleme de strategie economică și reformă*** în guvernul CDR-USD.

Într-o declarație acordată în exclusivitate agenției Mediafax, Varujan Vosganian a afirmat că a primit oferta de a prelua postul de vice-prim-ministru dar nu și-a dat încă acceptul.

În cazul în care va deveni vice-prim-ministru, liderul PAR a declarat că ***"nu va uita electoratul din județul Iași"*** și se va implica mai mult pentru rezolvarea problemelor specifice zonei care l-a propulsat în Senatul României.

Tragedia familiei căreia i-au murit toți cei trei copii într-o singură zi a stîrnit un uriaș val de solidaritate

Zeci de ieșeni au sărit în ajutorul familiei Țifache

■ *în decurs de numai zece ore, ieșenii au pus mînă de la mînă și au adunat 6.749.000 lei, precum și alimente, haine pentru copii, pomeni, alte lucruri trebuincioase înmormîntării*

Tragedia ce s-a abătut asupra familiei Țifache, din satul Șendreni, comuna Victoria, care și-a pierdut într-o singură zi toți cei trei copii ai săi, a avut un impact extraordinar asupra cititorilor noștri. Pînă ieri, la ora 17.30, ***soții îndoliați au primit de la ieșeni incredibila sumă de 6.749.000 de lei, bani lichizi, plus o cantitate impresionantă de produse*** pentru ca cele trei nevinovate victime ale neglijenței să poată fi îngropate creștinește. Această reacție fără precedent a ieșenilor de toate vîrstele și categoriile sociale i-a uimit pe cei doi părinți înnebuniți de durere și i-a lăsat fără grai în fața acestor dovezi de compasiune venite din partea unor, pînă ieri, străini. Fără doar și poate, astăzi, în ziua înmormîntării celor trei copii, un Iași întreg va fi cu sufletul alături de sufletele bieților copilași duși la groapă și va păstra un moment de reculegere în memoria acestora.

Amintim că ***Silvia și Paulică Țifache***, ambii în vîrstă de 26 de ani, și-au pierdut într-o singură zi toți cei trei copii pe care-i aveau. ***Pavel (3 ani), Marian (2 ani) și Daniela (1 an)*** au murit asfixiați în ziua de 6 noiembrie. Fiind singuri acasă, copiii s-au jucat cu chibriturile aprinzînd, cu inocență, două perne de pe unul din cele două paturi din cameră. Deși focul nu s-a extins în restul încăperii, fumul a fost suficient de gros pentru deveni ucigaș. Cînd, după o oră de la consumarea faptelor, mama micuților a ajuns acasă, și-a găsit toți copiii fără suflare. Femeia a rămas înțepenită în prag, după care a prins să urle din răsputeri, îngrozindu-și vecinii care s-au grăbit să-i vină în ajutor. Copiii, însă, erau morți. Fetița, în pătuțul ei, iar cei doi băieței, fiecare în cîte un pat. Cu ochii întredeschiși, copiii lăsau impresia că dorm. ***"Nu, nu pot să cred, nu vreau să cred, nu-i adevărat. Copilașii mei, atît de mici, atît de nevinovați... De ce, Doamne, ni se întîmplă asta, cu ce ți-am greșit? Adu-mi-i înapoi, Doamne, ei sînt viața mea, cum am să trăiesc fără ei? Ei n-au murit, sînt aici, cu noi, în noi. Ei dorm, doar dorm, se odihnesc. Or să se trezească și or să-mi spună iar «Tati, hai să ne jucăm» și am să le aud rîsetul și am să-i duc la oraș, să le cumpăr bunătăți"***, plîngea ieri în hohote Paulică Țifache.

Copiii vor fi înmormîntați în cursul zilei de azi. Timp de două zile, trupurile au zăcut pe patul din camera cea bună a familiei, în niște sicrie prea mici pentru a fi adevărate. Sfîșiată de durere, Silvia Țifache nu mai contenea să-i privească, să-i mîngîie, și să-i sărute. Aflată într-o stare de șoc permanentă, femeia abia se mai ținea pe picioare, dar refuza cu îndîrjire să se îndepărteze de patul funest, pe care stăteau întinși copiii săi. Paulică Țifache n-a înghițit nici măcar o fărîmă de pîine de la aflarea cumplitei lovituri pe care i-a rezervat-o soarta. Ieri, el era atît de slăbit, încît nu putea ține în mîini nici o cutie cu colaci. **(Eugen RUSU, Gynella PARFENIE)**

Continuare în pagina 2A

În fotografie, soții Silvia și Paulică Țifache, privind îndurerați din pridvorul casei sicriele în care au fost așezați copiii lor

NOUTĂȚILE ZILEI

Cel mai valoros din lume

2,26 milioane de dolari pentru un timbru

Casa elvețiană de licitație David Feldman a vîndut în patru minute la Zurich cel mai valoros timbru din lume cu suma de 2,26 milioane de dolari, informează REUTER și AP. Timbrul "Treskilling galben" a fost tipărit în Suedia în 1857 și este unic în lume, deoarece toate celelalte din seria "Treskilling" sînt verzi. El a fost descoperit în 1885 de un băiețel suedez într-o grămadă de scrisori pe care i le lăsase moștenire bunicii lui. Cumpărătorul valorosului timbru este un colecționar particular care a dorit să-și păstreze anonimatul și a acționat printr-un intermediar suedez.

De ce au întîrziat trenurile în Moldova

Accident feroviar în Vrancea

Două trenuri de călători au întîrziat peste 200 de minute după ce ieri, în jurul orei 9.48, la intrarea în stația Sihlea, locomotiva rapidului 650 a lovit remorca unui tractor, informează SNCFR.

Accidentul s-a produs cînd conducătorul autotractorului 41 VN 2616, ce aparține SC Agromec SA Sihlea, județul Vrancea, a încercat să traverseze calea ferată, deși semnalele acustice și optice ale instalației feroviare interziceau trecerea. Mecanicii trenului au lansat semnale acustice și au frînat, dar nu au reușit să evite impactul cu remorca vehiculului.

Coliziunea a avut ca urmare avarierea instalațiilor macazului din zonă, precum și închiderea gabaritului de circulație pe ambele fire între orele 9.48 și 10.50.

În loc să folosească macaraua

Primarul Galațiului scoate caii și măgarii din oraș cu tractorul

Primarul PDSR al Galațiului, Eugen Durbacă, a dat dispoziție ca toți caii care pășteau în zonele intravilane ale orașului să fie legați de tractoare și trași în afara localității.

Ieri, 8 noiembrie, mai multe tractoare ale Primăriei și ale regiilor subordonate acesteia au tras zeci de cai și măgari, legați cu funii, pe străzile Galațiului. Tractorul cu nr. 41 GL 119, care "remorca" doi cai, avea viteză prea mare și unul din cai era tîrît, căzut la pămînt.

Trecătorii de pe strada Domnească, șocați de grotescul spectacolului, au protestat, oprind tractorul respectiv. Calul era accidentat, nemaiputînd să meargă decît șchiopătînd. Cetățenii au obligat tractoristul să meargă încet, spre marginea orașului.

Tractoristul a declarat, pentru MEDIAFAX: "Eu sînt plătit să-i scot din oraș; cu cît o fac mai repede, cu atît mai bine. Am primit dispoziție, eu nu sînt decît un salariat".

Citiți zilnic
Monitorul
pe Internet
http://www.nordest.ro/
Nord Est Communications S.A.
tel. 032 - 271333, fax 032- 270415
E-mail: necomm @ necomm.ro

Grevă la minele de aur de la Baia de Arieș

■ *șase sute de mineri nu vor să mai lucreze, pentru că nu li s-au plătit salariile de foarte mult timp*

Peste șase sute de mineri de la Exploatarea de Aur Baia de Arieș (jud. Alba) au încetat, ieri, lucrul, relatează corespondentul MEDIAFAX.

Greva spontană a paralizat întreaga activitate a întreprinderii. Minerii motivează că ***greva a izbucnit din cauză că, în ultimii doi ani, nu și-au primit integral salariile decît pentru patru luni.*** Directorul Exploatării Miniere Baia de Arieș, Gheorghe Cîrja, a declarat că neplata integrală a salariilor se datorează faptului că, în ultima perioadă, producția exploatării a fost foarte scăzută.

Președintele sindicatului din Exploatare, ing. Oniga, a declarat că greva spontană se datorează atît nemulțumirilor de ordin financiar, cît și nerespectării de către Exploatarea de Aur a metodologiei de lucru. Minerii din Baia de Arieș cer ***înlocuirea directorului și aducerea la conducere a unui fost director, nevoit să demisioneze în urmă cu cîțiva ani pe motiv că a refuzat să se înscrie în PDSR.***

Conducerea sindicatului intenționează să se solidarizeze cu greviștii pentru a rezolva problemele acestora.

GALELE
Hit
8-9 NOV
SPONSORI
POLIROM
Centrul de Promovare și Afaceri MOLDOVA Iași
Exclusiv Signs
AVATTI Industries
Bingo SCALA
Coca-Cola
Fundația Academică Petre Andrei
Unirea BUCIUM
NIPPON
Total GMC
JEANS Collection
Radio HIT 94.9FM
Marlboro Music
HIT Sound Production
HIT Advertising

Un avion nigerian cu 141 de persoane la bord s-a prăbușit

Un avion nigerian de pasageri care avea la bord 141 de persoane s-a prăbușit ieri la 100 de km de Lagos. Avionul a fost dat dispărut, joi seara, în timp ce se îndrepta spre capitala Nigeriei. La bordul avionului, care decolase din Port Harcourt, un centru petrolier din sudul Nigeriei, se aflau cetățeni străini și directori ai companiilor petroliere din zonă. Compania de Dezvoltare Aviatică a declarat că la bordul navei se aflau 132 de pasageri și cei nouă membri ai echipajului. Cauzele catastrofei aviatice nu au fost elucidate.

Numai cu noi veti realiza bauturi de calitate!
S.C. MBH STAR S.A.
ofera la preturi fara concurenta
ALCOOL ETILIC
din cereale ● dublu rafinat ● calitate deosebita
TEL./FAX 030/ 461986, 030/ 464044, 030/ 522811

Cît costă șpaga pentru medici

■ *atențiile pentru medici variază între 100 de mii și 500 de mii de lei* ■ *costul spitalizării poate ajunge pînă la un milion de lei*

Medicii din rețeaua sanitară ieșeană își sfătuiesc pacienții, tot mai des în ultimul timp, să își cumpere ceea ce spitalul, pe timpul internării, nu le poate oferi: seringi și ace de unică folosință, perfuzii, medicamente scumpe, și, uneori, chiar și banalele algocalmine. Așa încît, bolnavul își împarte banii, chiar din prima zi de spitalizare, în două categorii distincte: una cu care trebuie să "mulțumească" medicului care îl îngrijește și cealaltă cu care își va cumpăra cele necesare propriei suferințe. O internare în spital, în zilele noastre, a devenit un "lux", pe care, pentru a și-l putea oferi, pacientul trebuie să facă din timp economii serioase, sau să apeleze la bunăvoința rudelor. Aceasta deoarece pentru o spitalizare este necesară, în funcție de gravitatea afecțiunii și durata internării, o sumă ce oscilează ***între 100 mii lei și mai mult de un milion lei.*** Cei care ajung în cabinetul de consultații al unui medic de spital trebuie să știe că, de obicei, ***o consultație "costă" 50-60 mii lei.*** Prețul acesteia, în general, nu variază, chiar dacă pacientul are cancer sau apendicită. Dar din momentul aflării diagnosticului, bolnavul trebuie să se intereseze de suma de care are nevoie pentru a-și recăpăta sănătatea. Reporterii "Monitorului" vă ajută să calculați această sumă. Dacă sînteți femeie și trebuie să vă operați de un chist ovarian, la Maternitatea "Cuza Vodă" colegele de salon vă vor sfătui să oferiți medicului ***100-150 mii lei, la care să adăugați 50 mii lei pentru medicul anestezist.*** Dacă este necesară și o echografie, pentru o interpretare mai bună a acesteia, strecurați încă de la intrare 5 mii lei în buzunarul medicului. Schimbarea cearșafurilor se face, de obicei, pentru ***2-3 mii lei*** iar portarul per-

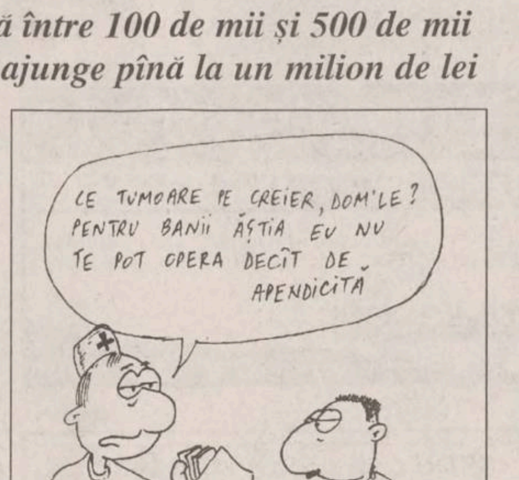
CE TUMOARE PE CREIER, DOM'LE? PENTRU BANII ĂȘTIA EU NU TE POT OPERA DECÎT DE APENDICITĂ

mite intrarea vizitatorilor, în afara orelor de program, cu ***"numai" o mie lei***. Dacă ați suferit un accident și ați fost transportat la Spitalul de Urgențe, anunțați familia că vă trebuie, numai pentru operație, ***minimum 300 mii lei.*** Dar dacă este vorba de o apendicită, veți avea nevoie de ***100 mii lei***, sumă care poate fi înlocuită prin alimente (caș, miei etc.). La Spitalul "Sf. Spiridon", o intervenție laparoscopică se "răsplătește" cu ***150 mii lei,*** în timp ce operațiile clasice, pentru extragerea unor tumori benigne sau maligne, pot ajunge și la valoarea de ***500 mii lei***. **(Nicolae MANOLIU)**

Continuare în pagina 3A

Candidatul PDSR nu este agreat în orașele mari

Ion Iliescu, fluierat la Galați

■ *el a coborît de trei ori din autocar ca să discute cu mulțimea, dar nu a reușit*

Ion Iliescu, aflat într-o vizită electorală la Galați, ***a fost huiduit și fluierat, ieri, în jurul orei 13.45, de cîteva sute de persoane care au blocat Piața Energiei din localitate,*** relatează corespondentul MEDIAFAX.

Vizita la SIDEX, unde conducerea administrativă a candidat și a fost aleasă pe listele PDSR, a beneficiat de o organizare excelentă, desfășurîndu-se fără incidente.

La plecare, convoiul candidatului PDSR, deși însoțit de mașini ale Poliției și SPP, a fost oprit de circa 2.000 de oameni, împărțiți în admiratori și opozanți. În huiduielile și fluierăturile produse de opozanți, autocarul în care se afla candidatul la Președinție a făcut o oprire de circa zece minute. Ion Iliescu a coborît și a urcat din autocar de trei ori, în funcție de manifestările mai mult sau mai puțin zgomotoase ale celor prezenți. Din mulțime s-a scandat ***"Jos Iliescu!"***.

După manifestare, convoiul a pornit în urma intervenției Poliției, care a deschis drumul cu ajutorul mașinilor și a cîtorva zeci de subofițeri. Nu s-au înregistrat ciocniri cu forțele de ordine, coloana oficială deplasîndu-se spre hotelul "Faleza".

CDR
EMIL CONSTANTINESCU
VOTAT
Președintele românilor

MONITORUL DE IAȘI

Marți

Ședință de comunicări la Academia Română

Academia Română, Institutul de Istorie A.D.Xenopol și Comisia de heraldică, genealogie și sigilografie - filiala Iași - organizează marți, 12 noiembrie, o ședință de comunicări. Ion A. Florea va prezenta tema intitulată "Între lingvistică și multidisciplinaritate", Iar Petronel Zahariuc va vorbi despre "Informații genealogice în pomelnicul Schitului Mare din Galiția". Ședinta va avea loc la orele 17.30, în Sala Mică a Filialei Iași a Academiei Române. **(Claudia SCHIȚELEA)**

În Copou

A început construcția Spitalului de Urgențe

Zilele acestea, în Copou, în spatele corpului B al Universității "Al. I. Cuza", a început săparea fundațiilor la clădirea ce se dorește a fi o unitate spitalicească pentru anul 2000: noul Spital de Urgențe din Iași. Teoretic, finalizarea acestui proiect este programată să aibă loc peste patru ani, în anul ce marchează sfîrșitul secolului douăzeci și începutul celui următor. Construcția, proiectată să fie la același standard cu unitățile de profil din țările europene occidentale, a fost apreciată la valoarea de 34 miliarde lei. Finanțarea ei se face de la bugetul Ministerului Sănătății, ce a alocat, în această perioadă, prima transă de un miliard lei, necesari pentru lucrările ce se vor efectua pînă la sfîrșitul acestui an. "Va fi unul din cele mai moderne spitale din țară", ne-a spus directorul economic al Direcției Sanitare ieșene, ec. Ioan Roman. Clădirea este proiectată să aibă șase etaje, două subsoluri, unul peste altul, tîmplărie de aluminiu și sticlă, ce asigură o izolație mult mai bună decît cea de lemn și se poate dezinfecta ușor. În cadrul spitalului vor funcționa: o clinică medicală, de ortopedie, chirurgie plastică și reconstructivă și O.R.L. **(D. FECHET)**

În cursul zilei de ieri

Sindicaliștii de la TEROM au părăsit confederația CNSLR-FRĂȚIA

Ieri, sindicatul "Terom" (care numără aproape 5.000 de sindicaliști) și-a anunțat retragerea din Federația Sindicatelor din Chimie-Petrochimie "Lazăr Edeleanu" și - în consecință - retragerea din Confederația CNSLR-Frăția. Conform declarației liderului de sindicat Constantin Hîrlăuanu, retragerea din cele două structuri sindicale este motivată de neimplicarea Federației "Lazăr Edeleanu" în problemele sindicatului de la "Terom", refuzul acesteia de a negocia la nivel de ramură (chimie-petrochimie) un contract colectiv de muncă în care să fie regăsiți și sindicaliștii din fire și fibre sintetice și implicarea în politică alături de PDSR. Mihail Sirețeanu, președintele Federației "Lazăr Edeleanu", a candidat pe listele de deputați ale PDSR Prahova, în loc să se ocupe de problemele sindicatelor din federație. Pe viitor, este posibilă afilierea sindicatului "Terom" la federația de profil din CNS "Cartel Alfa". **(D.V.)**

Tragedia familiei căreia i-au murit toți cei trei copii într-o singură zi a stîrnit un uriaș val de solidaritate

Zeci de ieșeni au sărit în ajutorul familiei Țifache

■ în decurs de 10 ore, ieșenii au pus mînă de la mînă și au adunat 6.749.000 lei, precum și alimente, haine pentru copii, pomeni și alte lucruri trebuincioase înmormîntării

Continuare din pag. 1A

Soții Țifache erau atît de săraci încît nu și-au permis să le facă micuților, cît au fost în viață, nici măcar o singură fotografie. Pentru tot restul vieții lor, Silvia și Paulică Țifache vor avea în fața ochilor tăietura din "**Monitorul**", cu imaginea celor trei copii morți întinși pe patul acoperit cu cuvertura înflorată și o fotografie pe care fotoreporterul nostru a fost rugat să le-o facă alături de cele trei sicrie minuscule în care vor odihni de acum încolo Pavel, Marian și Daniela.

După ce "**Monitorul**" a prezentat, în numărul său de ieri, această dramă fără seamăn, o incredibilă solidaritate umană s-a desfășurat sub ochii noștri. Începînd de la primele ore ale dimineții, telefoanele au sunat încontinuu, în timp ce alți oameni se deplasau personal la redacție pentru a înmîna o sumă de bani, pomană pentru sufletele celor trei copiii acum fără viață. Alte persoane au mers chiar pînă în satul de graniță în care s-a petrecut îngrozitoarea tragedie și au oferit direct familiei ajutorul lor. Menționăm mai jos persoanele care ne-au contactat pentru ajutorarea familiei Țifache. Datele sînt culese pînă la ora 17.30, dar avem informații că donațiile au continuat să curgă și după această oră.

1. O pensionară care a venit la redacție plîngînd foarte tare și care ne-a mărturisit că oferă 20.000 de lei din pensia sa. Nu și-a dezvăluit numele.

2. Costel DIMITRIU, director al Complexului Turistic Dancu: 250.000 lei, plus vin, apă minerală, sucuri și prosoape, 40 de pîini și 50 de colăcei. D-l Costel Dimitriu a mers împreună cu redactorii noștri în satul Șendreni.

3. Viorica SANDU, administrator la S.C. DOMIRO S.R.L., care a oferit 500.000 de lei.

4. Tatăl Irinei SCHROTTER, patroana S.C EXCLUSIV S.R.L. a dus personal familiei Țifache 150.000 de lei și alimente.

5. Colectivul de la S.C. UNIREA S.A. a trimis doi reprezentanți la Șendreni, oferind familiei îndoliate un milion de lei, 10 litri de ulei, 6 kilograme de margarină și 6 kilograme de halva.

6. Atelierul 4 al PANGRAN, de pe strada Păcurari, condus de ing. Geta SAVIN s-a oferit să facă toate pomenile necesare pentru înmormîntare, pe care le-a transportat ieri la domiciliul familiei Țifache.

7. Două salariate de la S.C. FORTUS S.A., de la atelirul Modelări, au adus la sediul redacției noastre 130.000 de lei. Au refuzat să-și spună numele.

8. T. MORARU, membru al grupului Divertis, s-a oferit să plătească pentru confecționarea unor sicrie, iar la auzul veștii că acestea există deja, a promis un alt ajutor material.

9. Un medic iranian care-și face stagiul la Iași, care a refuzat să-și decline identitatea, a venit la sediul redacției noastre însoțit de un translator pentru că nu cunoștea prea bine limba română. El a fost foarte generos cu familia Țifache, donînd acesteia 500.000 de lei, un sac cu orez, 6 kilograme de zahăr, 8 kilograme de portocale și un bidon de 10 kilograme cu măsline.

10. Baroul Avocaților din Iași a oferit 460.000 de lei.

11. Doi angajați de la S.C. ADELA S.R.L. au transportat la Șendreni 40 de pîini, 50 de colăcei, salam, măsline, băuturi răcoritoare, adăugînd și suma de 260.000 de lei. Unul dintre ei era foarte impresionat de imaginea copiilor întînși în sicrie, mărturisindu-ne că simte tragedia cu atît mai mult cu cît are acasă o fetiță de un an și jumătate.

12. O familie care nu a dorit să-și dezvăluie identitatea a oferit 200.000 lei.

Următoarele persoane și firme enumerate mai jos au donat sume de bani și produse în timpul cît redactorii noștri au fost prezenți la fața locului. Este posibil ca lista să fie mai lungă.

13. Colectivul Restaurantului "Unirea" a oferit 200.000 de lei, plus alimente

14. Fabrica de Țigarete a oferit 330.000 de lei.

15. S.C.SUI.SRL - 500.000 lei

16. Maria VOSPINSCHI, de la VINALCOOL - 10.000 lei.

17. VINALCOOL a oferit 40 de litri de vin.

18. ISCIP Tomești a oferit 100 de colăcei, plus alte preparate.

19. Vlahuță și Suzana CUCUTEANU - 300.000 de lei, plus haine pentru înmormîntarea copiilor.

20. S.C. IULIUS SRL - 150.000 de lei.

21. Rodica și Victor, din Iași (nu au dorit să ne dezvăluie numele de familie) au oferit jumătate de milion de lei.

22. Marcel GRIGORE - 10.000 lei.

23. Costan PINTILIE - 20.000 lei.

24. Virgil PAMFIL - 10.000 lei.

25. Petru TOUȚ - 15.000 lei.

26. VINIA S.A. - 260.000 lei, plus o cantitate mare de vin.

27. Alți 12 ieșeni - un total de 74.000 lei.

28. COMTOM - s-a oferit să doneze, în ziua înmormîntării, bani și preparate din carne pentru pomeni.

29. Primarul comunei Victoria - 100.000 lei.

30. Un necunoscut - 200.000 lei.

31. SUT Iași - 500.000 lei.

Aseară, la orele 18.00, un pensionar din Iași, care s-a recomandat ca fiind **G.V.L. 18-35** (sub acest pseodonim a vrut să fie înregistrat de redactorul de serviciu), ne-a contactat la redacție și a oferit 100.000 de lei. **(Eugen RUSU, Gynella PARFENIE)**

Paulică Țifache, plîngînd peste crucea care va străjui unul dintre cele trei morminte ale copiilor săi

"Apa circulă direct prin pereți, iar șobolanii stau printre cadavre ca la ei acasă"

■ directorii spitalelor ieșene au prezentat ieri dificultățile în care funcționează instituțiile pe care le conduc

Pe parcursul acestei săptămîni, toți directorii spitalelor din municipiul Iași au fost convocați la Consiliul Județean (CJ) Iași. Consilierul județean *Emil Stratan*, președintele Comisiei economice a CJ Iași, a vrut să afle de la reprezentanții domeniului sanitar menționați cum s-au cheltuit fondurile alocate de la bugetul județean pentru plata prestatorilor de servicii și cum s-au cheltuit banii pentru pregătirea spitalelor pe timp de iarnă. Nu mică i-a fost mirarea președintelui Comisiei economice cînd a aflat că directorii chemați la el, în loc să plătească prestatorii de servicii, au folosit banii pentru plata salariilor angajaților. ***"Legea nr. 130/1996 le dă dreptul să plătească mai întîi salariile și apoi prestatorii de servicii. Au fost și cazuri în care s-au plătit mai întîi prestatorii în limita posibilităților, și apoi salariile. Eu am vrut să văd dacă directorii de spitale se gîndesc mai întîi la pregătirea instituției medicale pe care o conduc și abia apoi se gîndesc la ei"***, ne-a declarat Emil Stratan. În ceea ce privește starea financiară, Spitalul "Parhon" se află într-o situație critică, avînd nevoie atît de fonduri pentru consolidare și dotare cu aparatură, cît și fonduri pentru plata prestatorilor de servicii, după cum ne-a precizat aceeași sursă. Într-o situație asemănătoare, doar cu puțin ameliorată, se află Spitalul "Sf. Spiridon".

Consilierul județean Emil Stratan îi cere socoteală directorului Direcției Sanitare referitor la cum au fost cheltuiți banii alocați spitalelor

"Cîteva situații existente în spitale te înspăimîntă. Sînt instituții medicale în care apa care le alimentează nu circulă prin țevi, ci direct prin pereți, prin locurile unde cîndva au existat țevi. Șobolanii stau la morgă printre cadavre ca la ei acasă", ne-a mai spus Emil Stratan. Pentru a se lămuri pe deplin în ceea ce privește starea spitalelor ieșene, Emil Stratan l-a convocat în cursul zilei de duminică la CJ Iași pe Mihai Frasin, directorul Direcției Sanitare Iași, pe care îl va ruga să motiveze felul în care s-au cheltuit și motivele pentru care s-au dat banii alocați de la bugetul județean. **(M. GIUBERNEA)**

Referitor la acordarea preferențială de fonduri pentru construcția de locuințe

Consilierii județeni scormonesc să afle vinovații din trena lui Ion Amihăesei

■ ei au propus demiterea directorului Direcției Tehnice a Cosiliului Județean, Nicolae Gavriluț

Ieri, în cadrul ședinței Delegației permanente a Consiliului Județean (CJ) Iași a fost discutat procesul verbal al controlului făcut de Curtea de Conturi a României, Direcția de Control Financiar Iași la CJ Iași. Subiectul a dat naștere la mai multe discuții, legate de cine este vinovat pentru neregulile descoperite în urma controlului. Controlorii finaciari au descoperit că în perioada mandatului fostului președinte al CJ Iași, Ion Amihăesei, nu s-au respectat în totalitate prevederile OG nr. 19/1994, privind construcția de locuințe pentru tinerii căsătoriți pînă în 30 de ani. Neregulile se referă la situațiile de lucrări care nu au fost corect întocmite de constructori. Sumele achitate nelegal pentru construcția blocurilor de locuințe au fost dirijate de la societățile constructoare către bugetul de stat. S-a mai constatat că nu a fost respectată ordinea de prioritate în ceea ce privește terminarea lucrărilor de construcție a blocurilor. Programul pentru terminarea blocurilor în construcție propus inițial a fost modificat și nu s-a mai ținut cont de priorități. Din această cauză, fondurile venite de la MLPAT pentru construcția de locuințe au fost dirijate pentru începerea unor noi blocuri și nu pentru terminarea celor existente. Pentru toate aceste nereguri, Curtea de Conturi a specificat că responsabil este fostul președinte Ion Amihăesei. Ieri, consilierii județeni care formează delegația permanentă nu s-au mulțumit numai cu acest vinovat și s-a propus căutarea vinovaților din rîndul funcționarilor CJ Iași, care trebuiau să împiedice producerea neregulilor. Consilierul ***Florin Vitan*** a propus chiar destituirea directorului Direcției Tehnice a CJ Iași, *Nicolae Gavriluț*, pentru faptul că nu a urmărit prin aparatul pe care îl are în subordine investițiile care se realizează pe raza județului Iași și de care răspunde CJ Iași. Propunerea a fost "îmbrățișată" și de alți membrii ai Delegației permanente, dar s-a lăsat la latitudinea plenului CJ Iași, care se va întîlni zilele următoare, să decidă ce trebuie făcut în urma controlului Curții de Conturi. **(M. GIUBERNEA)**

Crimă oribilă în Lunca Cetățuii

Gelu Lungu și-a omorît nevasta cu securea

■ foarte liniștit, el a înștiințat un vecin despre acest lucru, apoi s-a predat Poliției

Joi dimineață, în jurul orei 7,30, ***Gelu Lungu*** (47 ani) a spus, calm și liniștit, unui vecin care trecea prin fața casei lui din Lunca Cetățuii, că și-a omorît nevasta. "***Angela este moartă. Mă duc să mă predau***", a silabisit Gelu Lungu, după care s-a îndreptat agale către Postul de Poliție din comuna Ciurea. După ce Lungu și-a anunțat fapta, șeful de post a anunțat Parchetul de pe lîngă Tribunalul Iași. În jurul orei 9, procurorul criminalist ieșean, Neculai Butnaru, a ajuns la locul crimei. În casa familiei Lungu, situată pe un tăpșan din marginea localității, Angela Lungu, femeia lui Gelu, în vîrstă de 44 de ani, zăcea cu capul într-o baltă de sînge în patul conjugal. Primele constatări ale criminaliștilor au fost că bărbatul și-a ucis nevasta aplicîndu-i mai multe lovituri în cap cu o secure, folosită de obicei pentru tăiat lemnele de foc. Gelu Lungu a fost foarte senin atunci cînd a afirmat că femeia lui și-a primit pedeapsa pentru bețiile frecvente pe care le făcea. El a fost arestat în cursul aceleiași zile și depus în arestul Poliției. Procurorul Butnaru a afirmat că nu și-a putut ascunde uimirea atunci cînd și copilul Angelei, Florin, în vîrstă de 12 ani, a spus că nu-i pare rău de moartea mamei lui. "***În ceea ce-l privește pe inculpat, acesta este foarte liniștit, a recunoscut fapta și are un comportament de parcă ar fi făcut un act de dreptate. Deoarece această detașare a lui ne face să avem unele suspiciuni, îl vom trimite la o expertiză medico-legală-psihiatrică, pentru a se constata dacă este sănătos mental***", a mai afirmat criminalistul Neculai Butnaru. Cea mai afectată de fapta lui Gelu Lungu pare a fi sora acestuia, Maria Ursaru. ***"Ambii consumau alcool. E fratele meu, dar nu aprob ceea ce a făcut"***, a declarat ea reporterilor Monitorului. Gelu Lungu este lăcătuș mecanic la Nicolina și probabil că nu va mai merge la lucru timp de 15-20 de ani. În acest răstimp el va ispăși pedeapsa privativă de libertate, pe care o va hotărî instanța pentru săvîrșirea infracțiunii de omor calificat de care este acuzat. **(Silviu LABEȘ)**

melcret
nou!

Pentru
societăți particulare
sau
persoane fizice

Grupul de firme
MELCRET
produce
CHIOȘCURI STRADALE
din aluminiu

CU PLATA ÎN RATE

fonoterm

IAȘI - B-dul Poitiers nr. 14 IAȘI
tel. 032 - 233400

REL Computer s.r.l.
Distribuitor autorizat EPSON
PC AT 586/133 MHz
PREȚ: 2.999.000 lei fără TVA
• 8 MB RAM, MB PCI, 256 KB Cache, FDD 3,5", HDD 540 MB, SVGA Card 1 MB, Monitor SVGA color 14" GOLDSTAR LR, PS, NI, Mouse, Pad.
IMPRIMANTE EPSON
Șos. Arcu nr. 12, tel./fax 032/214190

SC BERE NOVA SA BRAILA
Oferă tot timpul anului:
BERE NOVA pasteurizată și nepasteurizată
de foarte bună calitate fabricată
cu materii prime de import
și după rețete germane.
NOVA
Str. Fabricilor nr. 19 bis, tel. 039/632633

S.C.A. BUCIUM SA
(fost IAS Bucuim)
șos. Bucium nr. 53
organizează concurs pe data de 20 noiembrie 1996, ora 8.oo pentru ocuparea postului de
responsabil economic
la Complexul de vinificație
Condiții de participare: ✓ studii superioare economice sau medii de specialitate ✓ vechime în funcții economice de 5 ani.
Relații suplimentare la sediul societății, tel: 032/137519.

S.C. "CONSTRUCȚII FEROVIARE IAȘI" S.A.
Bd. Dimitrie Cantemir Nr. 15
IAȘI - 6600, ROMÂNIA
J. 22-2133 / 1991
Cod fiscal: 1956052
Cont: 3014696089715 - BRD Iași
Telefon: P.T.T.: 032/135448 C.F.R.: 971/3490
Telefax: 032/130657, 135498 971/2342
Telex: 022271

organizează
licitație publică în ziua de 18 noiembrie 1996,
la sediul său din Iași, Bd. Dimitrie Cantemir
nr. 15 (Gara Internațională Nicolina)
pentru vînzarea următorului mijloc fix:

Cămin nefamiliști
304 locuri (P+4),
situat în Str. V.I.Popa nr.8, Bîrlad, județul Vaslui

Relații suplimentare
la tel. 032/135448; 130657; int. 111.

PARTICPAȚI
CA
EXPOZANȚI
în perioada
2 - 8 dec. 1996
la
SALONUL
SURPRIZELOR '96
(Tîrg de Crăciun - organizat de SUPERMEDIA și P.C.N.)
DOMENII PRINCIPALE:
❄ JUCĂRII
❄ DULCIURI
❄ COSMETICE
❄ TEXTILE
❄ ÎNCĂLȚĂMINTE
❄ ELECTRICE
❄ ELECTROCASNICE
... etc.
Contactați-ne acum la:
Tel. 032 / 214120, 214115; Fax 032 / 213284
Iași - Pasajul Comercial Ștefan cel Mare; mag. NEST Electronics

Agenția de Turism MAGELLAN
organizează:
Revelion la BUDAPESTA
550.000 lei/persoană
4 zile servicii complete !
NOU!
Plata se poate face și în rate.
Str. A. Panu 15, mezanin, tel.: 032/212337, 156439.

S.C. IMPEX ROMCATEL S.A.
Productie, consulting, service electronica, electrotehnica, automatizari
TRANSFORMATOARE TOROIDALE
de rețea și cu aplicații de înaltă frecvență
REBOBINĂRI DIVERSE
DOAR NOI VĂ ASIGURĂM CEA MAI BUNĂ VARIANTĂ !
IAȘI, str. Lascăr Catargi nr.22, ☎ 032-211328, tel./fax 032-211280

Cît costă șpaga pentru medici

■ *"atențiile" variază între 100 de mii și 500 de mii de lei* ■ *costul spitalizării poate ajunge pînă la un milion de lei* ■ *de obicei, în spitale există persoane care informează cu exactitate cît trebuie să dai la medic* ■

Continuare din pagina 1A

Prețurile nu variază foarte mult de la un spital la altul. O intervenție chirurgicală la *Spitalul de Neurochirurgie* este cotată la cel puțin 300 mii lei, iar o simplă lovitură la cap se "remediază" cu 50 mii lei. Menționăm că rudele pacienților din patru spitale ieșene ne-au furnizat aceste date, cu precizarea că unii medici impun aceste sume, mulți le acceptă tacit și alții, în număr destul de mic, le refuză categoric.

Cauza majoră a acestei "înțelegeri" între medic și pacient o constituie sistemul de salarizare al personalului medical și faptul că, nici după atîția ani, nu a fost votată Legea asigurărilor pentru sănătate. Și, în aceste condiții, reprezentanti din cadrul Ministerului Sănătății au declarat, în urmă cu două săptămîni, la a VII-a *Consfătuire Națională de Psihiatrie Socială* ce a avut loc la Oradea, că nu poate fi vorba de o majorare a salariilor medicilor în viitorul apropiat, deoarece aceștia își asigură venituri mari extrasalariale chiar prin practicarea meseriei lor. Demn de menționat este și faptul că în spitalele ieșene "atențiile" pentru personalul medical sînt mai puțin costisitoare decît în București. Acolo, pentru a "mulțumi" medicului pentru asistența de specialitate acordată, sumele prezentate de noi trebuiesc dublate sau chiar triplate dacă pacientul beneficiază de profesionalismul profesorului sau al șefului de clinică. **(Nicolae Manoliu)**

În sfîrșit, s-a găsit cineva care să spună adevărul

Căsătoria este la fel de stresantă ca și bătaia

■ *aceasta este părerea specialiștilor psihiatri* ■ *citiți mai jos un articol despre cît de stresante sînt întîmplările din viața cotidiană*

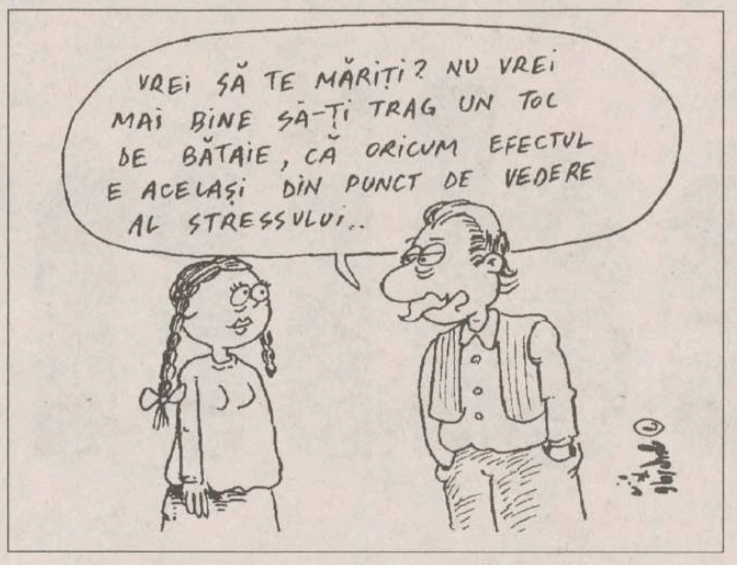
VREI SĂ TE MĂRIȚI? NU VREI MAI BINE SĂ-ȚI TRAG UN TOC DE BĂTAIE, CĂ ORICUM EFECTUL E ACELAȘI DIN PUNCT DE VEDERE AL STRESSULUI..

Specialiștii psihiatri români au întocmit, pe baza unui model străin adaptat la realitățile din tara noastră, o scală de evaluare a evenimentelor din viața indivizilor, ce produc stres psihic. Cercetînd corelația între schimbările recente de viață (afectînd căminul și familia, munca și relațiile sociale ale subiectului) și apariția unor boli (infecțiile, în general, tuberculoza și infarctul miocardic) specialiștii au constatat că astfel de evenimente cauzatoare de stres psihic, uneori trecut cu vederea, determină îmbolnăviri la marea majoritate a indivizilor. De exemplu, frecvența deceselor "imprevizibile", ca și a infarctului miocardic, este net crescută la persoanele ce au înregistrat schimbări "de viață" (concediere, divorț, chiar și mutarea într-o nouă locuință), fată de indivizii ce nu au cunoscut astfel de schimbări. Evenimentele ce produc cel mai mare stres psihic și care sînt cotate cu același punctaj pe scala de evaluare sînt: decesul unuia din soți și pierderea credinței religioase. Urmează divorțul, care prin modificările de viață pe care le aduce și durata lui, este un factor de stres psihic intens. Puțin mai stresant decît divorțul este separarea soților și închisoarea. Dar dacă ne pierdem reputatia și încrederea în sine, sîntem la fel de stresați, conform evaluării, ca și atunci cînd ne moare un membru apropiat al familiei (afară de soți). Surprinzător este faptul că o căsătorie este la fel de stresantă ca și o bătaie. Boala, pierderea slujbei și reîmpăcarea sotilor se situează la același nivel al stresului, dar cu o intensitate ceva mai mică decît evenimentele amintite anterior. Coborînd pe scală, ne dăm seama că sîntem stresați în cazul cînd ne pensionăm la fel de mult ca atunci cînd unul din membrii familiei noastre se îmbolnăvește. Dacă avem dificultăți în relatiile sexuale, stresul nostru este identic cu cel dat de schimbarea locuintei, modificările în afaceri sau serviciu și cu creșterea numărului membrilor familiei (graviditate, în cazul femeilor). Dacă pierdem împrumuturi sau garantii, preluăm răspunderi financiare majore, avem tulburări cu rudele, fiul sau fiica părăsește căminul, sau realizările noastre personale sînt ieșite din comun, vom fi ceva mai stresați decît dacă avem probleme cu șeful sau ne schimbăm condițiile de viață. În fine, pe ultimele locuri în acest "clasament", dar nu lipsite de stres, se află evenimente ca: efectuarea concediului, sărbătorile de iarnă și micile conflicte cu legea. Dar specialiștii consideră că cea mai mare parte de stres psihic este cauzată de acumularea factorilor iritanți (psihici) minori ("frecușurile" zilnice), ce afectează toate grupele sociale și care uzează continuu: rătăcirea sau pierderea obiectelor personale, aspectul fizic personal și "prea multe lucruri ce așteaptă să fie făcute". **(Dana FECHET)**

CDR
EMIL CONSTANTINESCU
VOTAT
VOTAT
VOTAT
Președintele românilor

MONITORUL DE IAȘI

La Societatea de Medici și Naturaliști

100 de ani de chirurgie ieșeană

Societatea de Medici și Naturaliști din Iași sărbătorește în aceste zile apariția celui de-al 100-lea volum al Revistei Medico-Chirurgicale. Apărută în peisajul publicistic medical la 1 martie 1897, Revista Medico-Chirurgicală a reunit în paginile sale majoritatea lucrărilor științifice ale somităților din acest domeniu. În același timp, revista amintită a fost și este suportul prin care au putut fi vehiculate, în rîndul publicului de specialitate, noutățile din chirurgie și din specialitățile conexe. Apariția volumului cu numărul 100 al Revistei Medico-Chirurgicale coincide cu împlinirea a 100 de ani de practică chirurgicală în Iași. Manifestările legate de dubla sărbătoare se vor desfășura luni, 11 noiembrie a.c., începînd cu ora 18.00, la sediul Societății de Medici și Naturaliști. **(Ovidiu MARDARE)**

O întrebare pusă într-o ședință importantă

Ce face Doru Nechifor la Consiliul Județean?

Ieri, o mare surpriză s-a înregistrat la ședința Delegației permanente a Consiliului Județean (CJ) Iași. Proiectul privind bugetul județului Iași pe 1997, la care de obicei discuțiile erau interminabile, a fost avizat fără nici un comentariu. Reținerea de la discuții a consilierilor județeni prezenți s-a datorat în mare parte faptului că proiectul prezentat, în condițiile în care va avea loc schimbarea Guvernului și pînă la apariția Legii bugetului național pe 1997 va mai trece mult timp și cifrele cuprinse în el vor fi modificate. În schimb, membrii Delegației permanente au discutat îndelung în legătură cu funcționarul CJ Iași, Doru Nechifor **(foto)**. Consilierii au vrut să știe din ce cauză acest consilier ocupă singur o cameră a CJ Iași, unde stă cu o altă persoană pe care o consideră secretară particulară și care nu este angajata CJ Iași. Pentru a se lămuri situația și pentru a se vedea lucrările duse la îndeplinire de acest angajat al CJ Iași, s-a propus ca Nicolae Gavriluț, directorul Direcției Tehnice, în subordinea căruia se află funcționarul, să prezinte un referat în acest sens. Referatul trebuie prezentat președintelui CJ Iași, Liviu Antonesei, pînă la viitoarea ședință a CJ Iași. **(Nicolae MANOLIU)**

Colaborare între frati

Contacte culturale între Iași și un oraș din Ucraina

Timp de trei zile s-a aflat în Iași o delegatie ucraineană, condusă de Ilciuc Micola, inspector general cultural și viceguvernator al raionului Vineta. Oaspeții s-au arătat interesați în initierea unui schimb cultural cu instituțiile culturale din orașul Iași, cum ar fi Teatrul Național și teatrul "Luceafărul", Filarmonica Moldova etc.

În acest sens a fost semnat un protocol de colaborare culturală pe anul 1997, care prevede printre altele schimburi de delegații formate din artiști (trupe, formații, orchestre). Contactele cu Iașul au început în urmă cu patru ani, dar abia la sfîrșitul lunii noiembrie, cînd o delegație ieșeană va fi primită la Vineta, ele vor trece în faza practică.

"Am vizitat și alte orașe mari, dar dorim să realizăm această colaborare cu Iașul, deoareca el este înfrățit cu Vineta", a declarat șeful delegației oaspete. **(Claudia SCHIȚELEA)**

Procurorii militari îl prind în clește pe polițistul bătăuș din Mogoșești

■ *după publicarea articolului de ieri, referitor la polițistul care terorizează sute de oameni, Parchetul Militar s-a autosesizat și va începe o anchetă*

Șeful Parchetului Militar, col. Ștefan Mihai, a dispus începerea anchetei împotriva polițistului bătăuș

În urma publicării articolului nostru de ieri ***"Un polițist terorizează sute de oameni la Mogoșești"***, procurorii militari s-au sesizat din oficiu de acest caz și vor declanșa o anchetă. Șeful Parchetului Militar, ***col. Ștefan Mihai,*** ne-a declarat că ancheta va urmări toate aspectele sesizate în "Monitorul".

Conform primelor date, politistul poate fi acuzat de abuz în serviciu și vătămare corporală.

Polițistul ***Petrică Rățoi*** (care se laudă că este rudă cu primarul din Pașcani, lucru infirmat categoric de cel din urmă) a terorizat prin comportamentul său o comună întreagă, timp de aproape doi ani. Primarul comunei Mogoșești, ***Vasile Ciobanu*** a primit mai multe reclamații din partea sătenilor la adresa acestui polițist. ***"Se poartă foarte urît cu oamenii. Îi înjură, îi amenință, pe unii îi bate. Se leagă de tineri în discotecă. Umblă beat și face propagandă pentru PDSR, deși nu are voie, fiind un funcționar public",*** ne-a spus primarul Vasile Ciobanu. Așa cum am arătat în numărul de ieri al cotidianului nostru, ultima victimă a lui Petrică Rățoi a fost directorul Căminului cultural, ***Vasile Alexoae*** (36 ani). În seara zilei de 5 noiembrie, acesta a fost bătut și i-au fost rupte hainele, pe motiv că discuta despre Emil Constantinescu și alegerile din 3 noiembrie. ***"Petrică Rățoi, aflat în stare de ebrietate, a început să mă înjure, să-mi jignească familia și m-a amenințat că dacă fac politică mă împușcă, îmi dă foc la casă ca să ardem ca șobolanii, eu și familia mea",*** ne-a spus Vasile Alexoae. La scurt timp, Petrică Rățoi l-a tras afară pe director și a început să-l bată. ***"M-a lovit în ochiul drept, apoi mi-a tras cu capul în nas de m-a înăbușit sîngele",*** ne-a declarat victima. De la Laboratorul Exterior de Medicină Legală, directorului i-au fost prescrise trei zile de îngrijiri medicale. O altă persoană care i-a căzut victimă lui Petrică Rățoi este ***Elena Blegeanu*** (40 de ani), din comuna Mogoșești. Într-o seară, pe la mijlocul lunii februarie, anul acesta, Elena Blegeanu împreună cu băiatul său au fost în pădurea care aparține familiei, pentru a aduce lemne. În drum spre casă s-au întîlnit cu Petrică Rățoi, aflat în stare de ebrietate. Acestuia i s-a năzărit că lemnele nu ar fi ale femeii și i-a pretins acesteia să meargă la postul de poliție din comună pentru a le descărca. Refuzîndu-l, femeia a fost amenințată. ***"Văzînd că nu merg, a scos pistolul și m-a amenințat că mă împușcă",*** ne-a spus Elena Blegeanu. Speriată, femeia s-a îndreptat spre postul de poliție. Deoarece căruța nu a încăput pe poartă, polițistul s-a enervat și a început să lovească în cai. ***"A tras cu patul pistolului în ochiul calului pînă i l-a scos. L-a bătut și pe băiatul meu, care abia a reușit să scape cu fuga",*** ne-a declarat Elena Blegeanu.

Acesta nu este singurul abuz săvîrșit de acest polițist. În comuna Mogoșești sînt multe persoane care au fost maltratate de polițistul Rățoi. Cazul lui ***Ion Grecu*** (care a fost bătut bestial pînă a rămas fără dantură) și al Florentinei Ionuș (care a fost amenintată cu moartea pentru că a spart o ceașcă de cafea) au fost relatate pe larg în numărul trecut al cotidianului nostru. În plus, la redacție au apărut și alte plîngeri la adresa aceluiași polițist. **(Alice MARCU)**

La Spitalul "Sf. Spiridon"

Medicii nu au putut opera din lipsă de sînge

■ *această situație s-a datorat faptului că la Centrul de Recoltare a Sîngelui nu s-a prezentat nici un donator cu grupa sanguină B3*

Cîteva zile, medicii de la ***Spitalul "Sf. Spiridon"*** au fost nevoiți să amîne o parte din operații, pentru că în frigiderele din laboratoare nu exista sînge. Nici ***Centrul de Transfuzii și Recoltare a Sîngelui*** care eliberează sîngele către spitale, pe baza de comandă scrisă, nu a putut să răspundă comenzilor transmise de Spitalul "Sf. Spiridon". Criza de sînge nu a fost cauzată de lipsa donatorilor sau de imposibilitatea de a face analizele sîngelui, după cum ne-a explicat dr. Lavinia Scripcaru, directoarea CTRS Iași. ***"De fapt, timp de cîteva zile nu am avut donatori pentru grupa de sînge B3 și nici pentru O1. Coincidența a făcut ca în aceste zile să fie intens solicitat sînge din grupa B3",*** a relatat ***dr. Lavinia Scripcaru,*** care a mai adăugat că numărul donatorilor nu a fost mai mic decît de obicei. Lipsa sîngelui, timp de cîteva zile, i-a determinat pe medicii de la Clinica a III-a Chirurgie să amîne operațiile pînă la data la care vor putea asigura transfuziile sangvine, fără riscul de a rămîne în imposibilitatea de a oferi sînge celor care au nevoie de el. ***"Am amînat operațiile, pentru că nu puteam risca să operăm și să ne trezim că nu avem sînge pentru transfuzii. Se știe că în timpul unei operații pacientul pierde o cantitate de sînge care trebuie înlocuită",*** ne-a declarat prof. dr. Mihai Stoian, de la Clinica a III-a Chirurgie. Norocul bolnavilor de aici a fost acela că nici unul nu a necesitat intervenție chirurgicală de urgență. **(Cristina PETRACHE)**

Sindicatele profesorilor universitari îl sprijină pe Emil Constantinescu

■ *Federația "Alma Mater" cere demiterea rectorului Universității din Oradea, care a încercat o fraudă electorală la alegerile din 3 noiembrie*

Federația sindicatelor din învățămîntul universitar, "Alma Mater", îl va sprijini în cel de-al doilea tur de scrutin al alegerilor prezidențiale pe candidatul CDR, ***prof.univ. Emil Constantinescu.*** În acest context, Răzvan Bobulescu președintele organizației sindicale naționale ne-a declarat: ***"La primul tur de scrutin participarea tineretului și în special a studenților a fost sub așteptările noastre. De aceea facem un apel atît către cadrele didactice cît și către tineretul care are pentru prima dată în viață dreptul la vot, să participe la scrutinul din 17 noiembrie, decisiv de altfel pentru schimbarea în bine a țării. În acest sens recomandăm studenților și profesorilor să dea votul candidatului CDR, Emil Constantinescu".*** La ultima ședință, Biroul Executiv al Federatiei "Alma Mater" a analizat procesul de derulare a alegerilor din 3 noiembrie. Principalul subiect al discuției a fost frauda electorală comisă de profesorul ***Teodor Maghiar,*** rectorul Universității din Oradea, care ***"a încercat să voteze pentru toată familia"*** introducînd în urnă nouă buletine de vot. ***"Ne arătăm indignarea față de gestul profesorului Maghiar și considerăm tentativa dînsului ca fiind incompatibilă cu statutul de profesor universitar și cu funcția de rector al unei universități. Cerem în acest sens comunității universitare orădene să-l demită din funcția ce o deține, restul fiind de competența Procuraturii",*** ne-a mai declarat Răzvan Bobulescu, liderul profesorilor din învățămîntul universitar. **(Silvia CRAUS)**

Cum vă puteți cumpăra un lift

■ *poate fi comandat la RA "Citadin" la un preț ce variază între 30 și 40 de milioane de lei*

În cartierele Păcurari, Nicolina-CUG și Alexandru cel Bun există 30 de tronsoane cu mai mult de 5 nivele care nu au ascensor, deși liftul era prevăzut în proiectele inițiale. Locatarii s-au mutat de ani buni în imobile și nu întrezăresc nici o posibilitate de rezolvare a acestei probleme. Locuințele au fost date în folosință în anii 1989-1991 fiind construite, în acel timp, ca locuințe proprietate de stat. Odată cu achiziționarea apartamentelor și dobîndirea calității de proprietari, locatarii aflați în această situație nu au în prezent decît soluția cumpărării propriului ascensor. Prin Decretul-lege nr. 61/1990 privind vînzarea de locuințe din fondurile statului către populație, prețul fiecărui apartament s-a calculat și în funcție de prezența sau absența acestei facilități. Cum ne-a precizat ***Rodica Bârlescu,*** șef Serviciu investiții la Regia Autonomă "Citadin", asociațiile de locatari care doresc să achiziționeze un ascensor trebuie să adreseze o cerere în acest sens serviciului pe care îl conduce. La cerere se atașează și un tabel prin care toți locatarii de pe respectivul tronson se angajează să plătească valoarea liftului și a instalării acestuia. În funcție de caracteristici tehnice,capacitate și număr de etaje, costul unui ascensor se situează între 30-40 milioane lei. Un calcul sumar arată că fiecare locatar al unui imobil cu 9 nivele ar trebui să achite, în medie, o sumă de 300.000 lei sau cel puțin un milion lei pentru o familie de 3 persoane. În ciuda acestor prețuri, în ultimii 3 ani Serviciul "Ascensoare" din cadrul RA TERMOFICARE a montat circa 20 de lifturi în tot orașul, după cum a menționat ***Viorel Apreutesei*** - șeful Serviciului "Ascensoare". **(Ovidiu BUNEA)**

O singură firmă are dreptul să facă fotografii la Starea Civilă

Ieri, la Primăria municipiului Iasi, a avut loc o licitație pentru obținerea autorizației de fotografiere la ***Oficiul de Stare Civilă Iași.*** Prețul de pornire al licitației a fost de 3,4 milioane lei, sumă reprezentînd taxa pe care firma cîștigătoare va trebui să o verse la bugetul local lunar. La licitație au participat doar două firme: ***SC Florio SRL*** și ***SC Modern Piața Unirii.*** Oferta a fost depusă în plic închis. Întrucît societatea Modern Piața Unirii a oferit doar 1,5 milioane lei, ea a pierdut din start licitația. În aceste condiții, SC FLORIO SRL a cîștigat în exclusivitate dreptul de a realiza fotografii în momentul celebrării căsătoriilor la Starea Civilă. Astfel, tinerii căsătoriți care vor dori să aibă o amintire de la acest moment festiv vor trebui să achite suma de 5000 lei pentru o fotografie color, cu dimensiunea de 10/15 cm. Prețul fotografiei va putea fi indexat de firma care o realizează, dar numai cu aprobarea primarului municipiului Iași. Orice altă persoană interesată să facă fotografii la Oficiul de Stare Civilă va trebui să depună o cerere în acest sens la Primăria Iasi, cerere care va putea fi aprobată numai de primarul Iașului. **(Brigitta SCHLICH)**

GRUPUL DE FIRME ROMFIN
ROMFIN
ROMANIA, IASI, B-DUL COPOU NR.4
TEL / FAX 004 - 032 - 214090, 214130

OFERTĂ SPECIALĂ

=STOCURI=
Grupul de firme ROMFIN pune la dispoziția doritorilor TONETA din aluminiu și sticlă, model avizat de Primărie.

Contactați-ne și veți avea surpriza plăcută să constatați că punem la dispoziția clienților noștri mai multe variante de tonete, mai multe modalități de plată, alte avantaje.

Cosmos Trading S.R.L.
angajează
SECRETARĂ
Condiții: - experiență în utilizarea P.C.
- limba engleză
- eventual carnet conducere categoria B
AGENȚI DE VÎNZĂRI
Condiții: - seriozitate
- vîrsta maximă 30 ani
- carnet conducere categoria B
AGENȚI LIVRĂRI
Condiții: - seriozitate
- carnet conducere categoria B
Așteptăm curriculum vitae pe adresa O.P.1, C.P. 128 Iași, în atenția d-lui Marius HONDREA.

Universitatea "APOLONIA"
organizează
CURSURI POSTUNIVERSITARE DE STOMATOLOGIE GENERALĂ
în perioada 15.XI - 8. XII. 1996
Informații suplimentare la sediul Universității sau la ☎ 032/ 210310 sau 032/113223.

OPEN SYSTEMS
Calculatoare PGA oricînd pe stoc
Sediu: Stejar 3, Tel 174759, 177991
Magazin: lîngă Optinova, Tel 113545

TURISM TOTEM
REVELION și TABERE DE CRĂCIUN
Sovata, Toplița, Vatra Dornei, Durău, Tușnad, Rarău, Cîmpulung Moldovenesc, Sărata Monteoru, Sighișoara
OFERTĂ SPECIALĂ REVELION
Zürich - Elveția pentru adulți, elevi și studenți
EXCURSII
Italia, Franța, SUA Cipru, Grecia
Iași, Casa Tineretului tel./fax: 032/213545

Duminica viitoare votăm

CONSTANTINESCU

VOTAT

Președinte

CDR

Români, acum alegeți altceva!

Am întîlnit numeroși oameni care se tem să dea glas nemulțumirii lor, de teama de a nu-și pierde și puținul pe care îl au. Am vorbit cu conducători de fabrici cu capital de stat care mi-au mărturisit că au fost nevoiți să intre în partidul de guvernămînt sub amenințarea că-și vor pierde postul. Am primit plîngerile salariaților bugetari care se tem să susțină pe față opoziția democratică, de teamă că vor fi dați afară. Am întîlnit oameni de afaceri care sînt în pragul falimentului pentru că nu susțin partidul de guvernămînt și pe alții care sînt nevoiți să-l sprijine, de teamă să nu pățească la fel.

Pe toți aceștia eu îi îndemn:

Români, nu vă temeți!

Am cunoscut un țăran care mi-a spus: **"Țăranul român este blestemat să se nască sărac și să moară sărac"**. Am întîlnit mulți alți locuitori ai satelor care nu mai cred că or s-o ducă vreodată mai bine. Am întîlnit muncitori care se mulțumesc doar să-și păstreze locul de muncă, fără sperața că veniturile le-ar mai putea crește. Am ascultat vorbele triste și resemnate ale multoi oameni care nu cred că votul lor ar mai putea schimba ceva.

Pe toți cei care gîndesc astfel, eu îi îndemn:

Români, nu vă pierdeți speranța!

Am înfruntat cuvintele celor care mi-au spus: **"Toți cei care ajung la putere uită locul din care au plecat".** Am ascultat pe cei care au spus: **"Cei de la putere ne-au furat patru ani, dar ei măcar s-au săturat ! De ce să vină alții noi și flămînzi?"** Am întîlnit oameni care nu mai au încredere în cei care fac promisiuni. Care după atîția ani de minciună și corupție cred că altfel nu se poate și alți guvernanți nu pot fi competenți și onești.

Cu chezășia propriei mele vieți, pe toți aceștia, eu îi îndemn:

Români, acum aveți încredere în români!

Aflu despre promisiuni pe care le fac cei care timp de patru ani nu s-au gîndit decît la ei. Ei promit acum creșterea pensiilor, a salariilor, ajutoarelor și a burselor. Promit că vor construi școli și spitale, că vor repara drumurile, că vor extinde rețeaua de gaze naturale, că vor înmulți numărul posturilor telefonice. Făgăduiesc credite ieftine pentru țărani și pentru construirea de locuințe. Ei au cheltuit în acest an peste 5.000 de miliarde de lei și au dublat rata inflației pentru a vă da iluzia că nu sînteți chiar atît de săraci. Ei vă plătesc tot cu banii voștri, în speranța că veți uita patru ani de sărăcie și le veți da din nou votul vostru.

De aceea, eu vă îndemn:

Români, nu vă lăsați amăgiți!

Românii trebuie să-și recapete încrederea în români. Mesajul politic, comportamentul oamenilor politici trebuie să aibă un astfel de conținut încît să refacă sentimentul de încredere și de solidaritate

SÎMBĂTĂ
9 noiembrie
1996

MONITORUL RELIGIOS

nr.
17

apare o dată la două săptămîni

BISERICA ȘI PROBLEMELE VREMII

Analfabetismul religios

Nu se poate lăsa pe seama individului, lenevit de atîta... “libertate de conștiință”, grija de a-și aduna singur, la voia întîmplării, noțiuni ca: Dumnezeu, viață viitoare, sensul lumii etc. “Domeniul credinței - arăta, în anul 1933, profesorul de pedagogie Ștefan Bîrsănescu, **de la Universitatea din Iași - e asemănător cu acela al științei, moralei, artei și tehnicii, și el trebuie cunoscut.” În materie de religie și de credință, societatea românească actuală se confruntă cu generații întregi (25 și 60 de ani) care nu posedă cunoștințele elementare - cultice, dogmatice, canonice - ale religiei creștine.** Analfabetismul religios **al epocii pe care o trăim este fructul otrăvit al ateismului ultimilor două secole de secularizare - secularizare ce a culminat, în România, cu prigonirea sîngeroasă a Bisericii Ortodoxe Române (B.O.R.) și a creștinilor care nu s-au lepădat de Hristos. Națiunea română își va putea reclădi fundamentele creștine de viață nu doar prin acte forțate de pocăință, impuse de necazurile unei existențe mediocre redusă la bani și mîncare. Alfabetizarea religioasă a poporului trebuie să fie imperativul vremii de azi. Altfel învățăturile Bisericii, predicile preoților, cărțile teologilor și profesorilor de religie și cuvintele părinților duhovnicești vor rămîne literă moartă - semințe aruncate în deșertul analfabetismului religios.**

Chestiunile dezbătute la recenta întrunire a Sfîntului Sinod al B.O.R. (desfășurată în zilele de 24-25 octombrie a.c.) probează faptul că Biserica este preocupată și de analfabetismul religios al poporului. Buletinul săptămînal “Viața cultelor” (nr. 192/1996, editor-redactor V. Maria Neagu) ne informează că s-au discutat **“aspecte ale misiunii Bisericii Ortodoxe în societatea românească, punîndu-se un accent deosebit pe problemele învățămîntului teologic (liceal și universitar) și pe modul în care se desfășoară studiul religios în școlile primare și gimnaziale”.** Înțelegem așadar că educația religioasă a copiilor, adolescenților și a tinerilor prinde aripi noi, sub îndrumarea B.O.R. Dar analfabetismul religios al generațiilor cuprinse între vîrstele de 25 și 60 de ani cum va fi rezolvat? Acești oameni și-au avut copilăria, adolescența și tinerețea văduvite de o elementară educație religioasă. Între anii 1950-1989, aceste generații au fost îndoctrinate cu **abominabila ideologie a materialismului istoric și dialectic,** de inspirație marxist-leninistă. Acești oameni au fost învățați că totul trece prin stomac, că Dumnezeu este o plăsmuire din “Biblia hazlie”, iar omul un animal care se trage din maimuța lui Darwin.

În limbaj filosofic, aceste aberații și inepții științifice formau “o nouă concepție despre lume și viață”. Școlarii, liceenii sau studenții cărora li se inoculaseră această “concepție” s-au trezit după 1990 puși în fața unei “noi ideologii” - religia creștin-ortodoxă - care nu se mai adresa stomacului, ci sufletului. Semințele creștine - precum cele din parabola evanghelică, erau aruncate de misionarii B.O.R. peste “betonul armat” al analfabetismului religios în care se zbăteau două generații succesive (una a părinților, în vîrstă de 50-60 de ani - cealaltă a copiilor lor, în vîrstă de 25-40 de ani). Rezultatele le vedem azi cu toții: semințele creștine nu au încolțit întotdeauna, iar analfabetismul religios, moștenit din epoca comunistă, a degenerat în ultimii ani în **analfabetism metafizic** - românul de azi nemaifiind preocupat decît de lumea grosieră, vizibilă, pipăibilă și măsurabilă doar în alimente, bani și... instincte!

Aceasta fiind imaginea analfabetismului religios și metafizic, ne întrebăm și întrebăm: cineva care nu cunoaște “alfabetul” lui Dumnezeu cum va putea recepta mesajul Bisericii pe care aceasta îl lansează în eterul unei **societăți secularizate,** care a trecut brusc de la sovietismul ateu, vulgar și agresiv, la materialismul amăgitoarei societăți de consum?

Există opinii potrivit cărora “alfabetizarea” religioasă a poporului ar putea fi realizată dacă Sf. Sinod al B.O.R. ar acționa, sistematic și programatic, în trei direcții:

În primul rînd - înaltul cler să se dezrobească, complet și definitiv, de chingile inerției și formalismului impuse de comunism, pentru a putea răspunde la trebuințele, întrebările, chinurile și durerile sufletești ale acestor generații aproape pierdute pentru mîntuire;

În al doilea rînd - preoțimea orașelor și satelor să iasă grabnic din paralizia pastorală a ultimilor decenii, care a țintuit-o, la început fără voie, apoi cu... voie, într-un “creștinism cuminte”;

În al treilea rînd - credincioșii să devină misionari înfocați de Duhul Sfînt pentru a se pune, necondiționat, în slujba unei Ortodoxii active și a unei Biserici vii.

Sf. Sinod, dacă ar purcede pe aceste căi, ar trebui să mai ia în calcul și factorul de timp. Adică va trebui să acționeze contra-timp. De ce? Fiindcă în aceste vremuri secularizate, războiul dintre lume și Dumnezeu este total. “Alfabetul” așa-zisei “Civilizații Coca-Cola”, cu tot apanajul său anticreștin (discotecă-sexy, night-club, rock satanic, filme killer - TV satelit, cerceluș în nas și în urechile bărbaților sodomiți etc.), a fost repede învățat chiar și de generațiile mai tinere, de 15-20 de ani.

Silviu ALUPEI

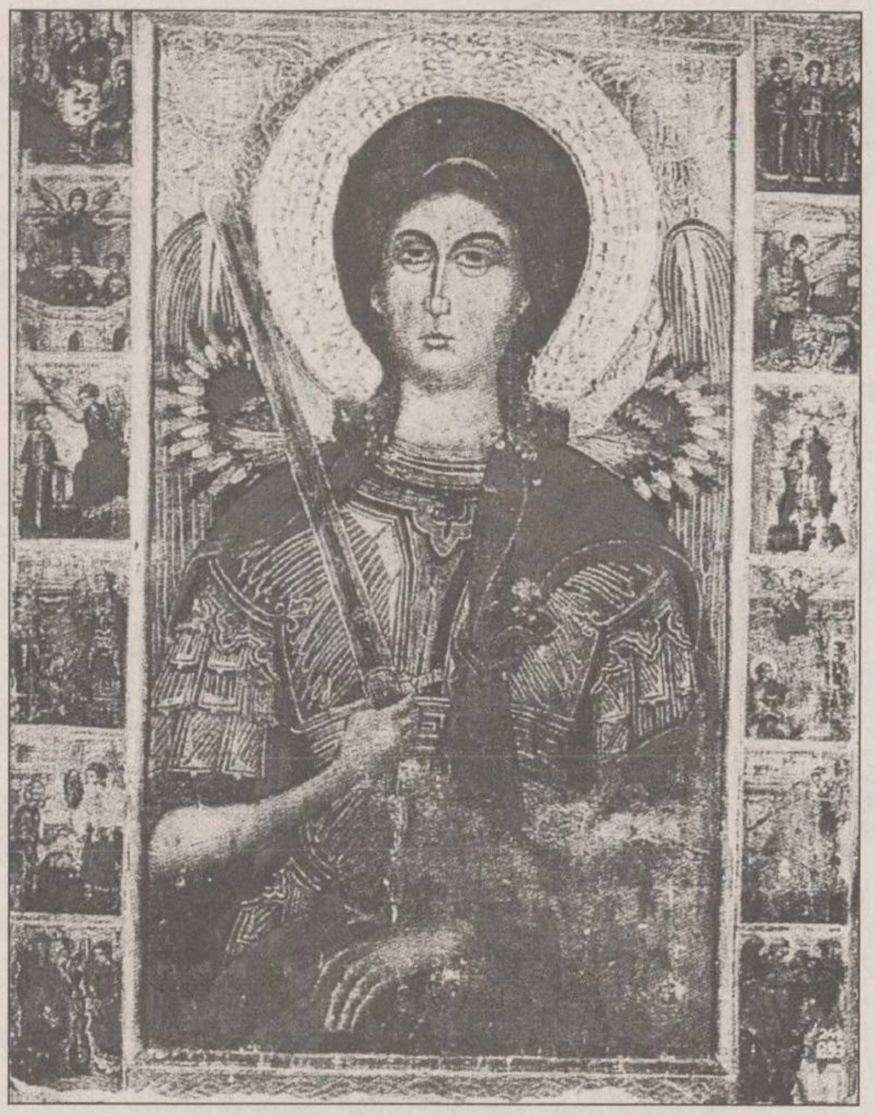

Sfîntul Arhanghel Mihail

Icoană pe lemn, Mânăstirea Humor, sec. XVI

VITRINA CU CĂRȚI

Mitropolitul Nicolae Mladin, “Asceza și Mistica paulină”, Editura Deisis, Sibiu 1996.

Am semnalat într-un număr trecut al “Monitorului Religios” apariția, la Editura VERITAS (Tg. Mureș, 1996), a volumului intitulat “Prelegeri de mistică ortodoxă”, un curs universitar ținut de fostul **Mitropolit al Ardealului, Nicolae Mladin**, în fața studenților teologi din Sibiu, între anii 1947-1948. Acum iată că un fost student al acestui mare teolog ortodox a tipărit, la Sibiu, volumul “**Hristos - viața noastră sau Asceza și Mistica paulină”**. Ediția este îngrijită și prefațată de **părintele prof. dr. Ioan Ică** care a păstrat cu sfințenie, în anii urgiei cenzurii staliniste, un manuscris dactilografiat al tezei de doctorat susținută, cu același titlu, de eruditul dascăl de teologie Nicolae Mladin, în anul 1946. Cuvintele editorului din postfața cărții sînt, credem, convingătoare pentru a îndemna nu numai pe studenții și teologii noștri la o lectură necesară, dar și pe acei intelectuali care vor să înțeleagă ce înseamnă asceza și mistica în Ortodoxie:

“Scrisă într-un stil accesibil, împletind admirabil patosul și luciditatea, «Asceza și mistica paulină» se prezintă ca o excelentă analiză a fundamentelor biblice apostolice ale experienței religioase ortodoxe, înscriindu-se totodată ca o replică tacită la marile monografii catolice și protestante asupra paulinismului (...). Pasionantă și instructivă, lucrarea își menține intactă actualitatea în contextul confuziei spirituale a epocii noastre”. (S.A.)

PATERIC

Povestire foarte de folos despre ierodiaconul Cristofor Sihastrul

- Schitul Sihla, 1930 -

“Jivina Domnului”

Între anii 1930-1933 se liniștea în pădurile din jurul schitului Sihla un ierodiacon străin de aceste locuri, numit Cristofor. Era cu metania din mănăstirea Frăsinei. Fiind student la teologie, în fiecare vacanță se retrăgea la Sihla și se nevoia singur în munte, într-un mic bordei din pădure, la 1 km depărtare de schit.

Odată treceau cu oile prin aceste păduri neumblate, doi frați din mănăstirea Sihăstria, Vasile și Constantin Ilie. Unul din ei a observat ușa unui bordei pustnicesc și a bătut încet: **“Binecuvîntează, părinte!”**. Dar nimeni nu i-a răspuns. Atunci a observat că ușa era încuiată cu un retez de care atîrna o sfoară. Trase ușor de sfoară și ușa s-a deschis. Înăuntru, o încăpere mică sub o stîncă de gresie. Pe jos cetină de brad și bureți, iar alături un fel de masă cu un ceaslov pe ea și o bucată de hîrtie pe care scria: **“Aici locuiește jivina Domnului, D.C.”**. “Cîți robi ascunși are Hristos în pădurile acestea! - a zis atunci unul dintre frați - Dacă am ști cine este, i-am aduce mîncare de la stînă.” Apoi, închizînd ușa, au plecat după oi.

După cîteva zile a sosit într-o seară la stîna mănăstirii un părinte străin. Era slab, înalt și purta o traistă în spate.

- Fraților, a zis el, vă cunosc de cînd ați fost la chilia mea cu oile. V-am văzut din desișul pădurii. Eu sînt “jivina pămîntului, ierodiaconul Cristofor”.

- Dar ce aveți în această traistă cu semnul crucii pe ea?, l-au întrebat frații.

- Este craniul unui sfînt pe care l-am aflat în pădure. Ajutați-mă să ajung la mănăstire, la părintele egumen, să-i descopăr această taină.

Și ducîndu-l frații la protosinghelul Ioanichie Moroi, egumenul Sihăstriei, ierodiaconul Cristofor i-a povestit următoarele:

Povestea ierodiaconului Cristofor

“În vara aceasta, de ziua Sfîntului Ilie, după ce am slujit Sfînta Liturgie la Sihla, mă întorceam la bordeiul meu din pădure. Pe cale, fiind obosit, am adormit puțin într-o poiană. Deodată, însă, o mînă nevăzută m-a întors cu capul în locul unde îmi erau picioarele. Socoteam că este o nălucire diavolească. M-am închinat și am adormit din nou. Apoi, iarăși, aceeași mînă m-a deșteptat. În clipa aceea am văzut la înălțimea brazilor un călugăr foarte cuvios. Era îmbrăcat în rasă de șiac, cu capul descoperit, cu părul alb pe spate, cu barba potrivită, cu fața luminată, purtînd metanii de lemn în mînă. Mi-a zis cu glas liniștit: **«Nu te teme, părinte Cristofor. Sînt un smerit rob al lui Hristos, care m-am nevoit de mult în locul acesta, mulți ani de zile neștiut de nimeni și am adormit aici, iar oasele mele au rămas pînă acum neîngropate. Deci scoală-te, zi Crezul, apoi fă la dreapta o sută de pași și vei găsi lîngă o stîncă osemintele mele. Să iei drept binecuvîntare numai capul meu și să-l porți cu tine toată viața, oriunde vei merge, că îți va fi de mare ajutor. Iar oasele mele să nu îndrăznești a le lua, ci să le îngropi acolo sub pămînt».**

După ce acel cuvios a dispărut dinaintea mea, întîi m-am rugat să nu fie o nălucire de la vrăjmașul. Apoi am simțit o bucurie străină în inima mea. Am zis **Crezul** și am numărat o sută de pași la dreapta. Deodată, am aflat sub o stîncă scobită osemintele acelui mare cuvios. Erau galbene ca ceara și binemirositoare. Apoi am făcut trei metanii și m-am aplecat să împlinesc porunca. Gîndul însă mă ispitea să iau toate oasele. Am așternut rasa jos, dar minune! Cum mă atingeam de oase ele se făceau fierbinți în mîna mea, încît mă frigeau la degete. Apoi unul cîte unul dispăreau în pămînt. Atunci cerînd iertare sfîntului, am luat cu mine numai craniul și am venit la bordei. Din ziua aceea port cu mine capul cuviosului oriunde merg și cu rugăciunile lui sînt izbăvit de orice ispită și primejdie.”

- Părinte Cristofor, l-a întrebat la sfîrșit egumenul, știi cumva numele acestui cuvios?

- Multă vreme n-am știut numele lui. Dar m-am rugat lui Dumnezeu cu lacrimi să-mi descopere numele cuviosului. Iar într-o noapte, pe cînd făceam utrenia în bordei, deodată îmi apare înainte acel cuvios minunat și îmi zice: “Părinte Cristofor, nu te necăji că nu știi cum mă cheamă. Sînt ieroschimonahul Pavel. Să mă pomenești la sfintele rugăciuni!” Și îndată s-a făcut nevăzut.

- Da, a răspuns protosinghelul Ioanichie Moroi, acesta era duhovnicul sfintei Teodora de la Sihla. A trăit în schitul Sihăstriei pe la 1700. Apoi s-a retras în pustie și a răposat acolo...

Locul tainic dintre Schitul Sihla și Rîpa lui Coroi

Deci a zăbovit ierodiaconul Cristofor trei zile în mănăstirea Sihăstria, slujind zilnic Sfînta Liturghie împreună cu protosinghelul Ioanichie Moroi. În aceste zile capul cuviosului Pavel ieroschimonahul a stat tot timpul pe sfînta masă, de unde răspîndea în biserică o bună mireasmă duhovnicească. Apoi, sărutînd părinții acel sfînt cap, ierodiaconul Cristofor l-a pus din nou în traistă și a plecat spre schitul Sihla. Din ziua aceea nimeni nu l-a mai întîlnit pe ierodiaconul Cristofor. Se crede că s-a retras în adîncul codrilor din munții Sihlei și acolo s-a săvîrșit, slăvind pe Dumnezeu.

Zadarnic au încercat părinții din Sihăstria să-i găsească măcar bordeiul. Nimeni nu l-a mai aflat. Se vorbește în tradiția locului că între schitul Sihla și Rîpa lui Coroi este un loc tăinuit de Dumnezeu și pe care nimeni nu-l poate descoperi. Acolo s-au nevoit de-a lungul veacurilor mulți sihaștri sfinți. Poate acolo să fi adormit și părintele Cristofor cu craniul cuviosului Pavel în brațele sale.

(Din *Patericul Românesc.* Subtitlurile aparțin redacției)

Lumea protestantă

Reporter la Înalta Școală de Diaconi din Aarhus - Danemarca

DIAKONHOJSKOLEN, Înalta Școală de Diaconi din orașul Aarhus, Danemarca, reprezintă vîrful de lance în domeniul formării specialiștilor în științe psihopedagogice și asistență socială. Prestigiul acestei școli de elită, care a fost înființată în anul 1920, este susținut prin tradiția ei și mai ales prin fundamentele novator-creștine aplicate în programa de studiu. Aflată sub oblăduirea Bisericii Protestante, **biserica de stat** din Danemarca, DIAKONHOJSKOLEN este parte integrantă a unui sistem de instituții de protecție și asistență socială din care nu lipsesc azilurile pentru bătrîni, casele de copii, casele de criză sau spitalele.

Am vizitat, în perioada 10-13 octombrie a.c. în Danemarca, celebra instituție DIAKONHOJSKOLEN pe care încercăm să o prezentăm în aceste rînduri. Ghid în această incursiune ne-a fost o româncă stabilită din 1988 în Danemarca, Iuliana Sorina Lăcătuș, studentă în anul III la DIAKONHOJSKOLEN.

Dacă nu remarci inscripția dăltuită în piatră, de la intrarea pe aleea principală, riști să confunzi Înalta Școală de Diaconi cu vreun așezămînt laic. Sistemul de admitere în Înalta Școală de Diaconi nu are nimic în comun cu concursurile organizate anual de universitățile de stat sau particulare de la noi. Candidații parcurg o serie de teste psihologice și cu caracter profesional. Testele și chestionarele vizează în primul rînd motivația candidaților pentru profesiunea aleasă. Selectivitatea testelor conduce anual la primirea în DIAKONHOJSKOLEN a circa 100 de noi studenți. Pe parcursul celor patru ani și jumătate de pregătire la DIAKONHOJSKOLEN rigorile viitoarei profesii sînt respectate cu strictețe. Și nici nu poate fi altfel atît timp cît școala amintită pregătește viitoare elite și nicidecum să scoată pe bandă rulantă simpli profesori de diplome universitare.

Programa școlară este structurată pe nouă semestre. Unui an de studiu îi corespunde un semestru de teorie și unul de practică. Referitor la cursuri, acestea ocupă arii de interes începînd cu psihologia și pedagogia și terminînd cu teatrul și organizarea instituțională. Un loc aparte îl ocupă studiul legislației naționale sau departamentale privind sistemul de protecție socială din Danemarca.

Educației religioase, axată pe studiul biblic, îi revine simultan rolurile de liant și de catalizator al instruirii și apoi, după terminarea școlii, de suport în munca de zi cu zi a psihopedagogilor și asistenților sociali formați la DIAKONHOJSKOLEN. Nici școala și nici statul nu asigură locuri de muncă. Vasta tematică profesională abordată prin programa analitică face ca, după finalizarea studiilor, absolvenții diaconi să poată profesa în toate domeniile care țin de sfera relațiilor interumane. Serviciile făcute de ei au ca obiect oamenii cu probleme.

Diaconii sînt implicați activ în toate programele de stat sau inițiate de Biserica Protestantă pentru: educație religioasă, copii cu deficiențe, consiliere psihopedagogică, persoane cu handicap fizic și psihic, narcomani, alcoolici, bolnavi incurabili și bătrîni. De asemenea, absolvenții Înaltei Școli de Diaconi predau în școlile teologice sau se implică direct în activitățile bisericii. Prin tipul de specialiști formați, DIAKONHOJSKOLEN își menține și la 76 de ani de la înființare un loc privilegiat între instituțiile teologice sau cu profil social din Danemarca.

Ovidiu MARDARE

Topul celor mai bogate secte din Franța

Săptămînalul francez **L’Express** a publicat în numărul din săptămîna 19-25 septembrie a.c., topul celor mai bogate secte din Franța, întocmit pe baza patrimoniului mobil și imobil declarat al acestora:

1. Martorii lui Iehova: 345 milioane de franci;
2. Soka Gakai: 122 milioane de franci;
3. Asociația Lucien J. Engelmajer: 41 milioane de franci;
4. Secta Moon: 39 milioane de franci;
5. Fraternitatea albă universală: 33 milioane de franci;
6. Antroposofia (sectă inspirată de metodele doctrinare ale lui Rudolf Steiner): 29 milioane de franci;
7. Ordinul antic și mistic al Crucii Roșii (organizație de tip francmason): 20 milioane de franci;
8. Biserica de evanghelizare “Misiunea”: 11,4 milioane de franci;
9. Centrul ZEN (de la Taillé): 10 milioane de franci;
10. Prietenii Kerizinenului: 8,5 milioane de franci;
.....
13. Ordinul Templului Solar: 8,1 milioane de franci;
14. Hare Krishna: 7,1 milioane de franci;
....
19. Misiunea creștină evanghelică (Reims): 5 milioane de franci.

De asemenea, există alte nenumărate secte religioase mărunte, cu un număr restrîns de adepți, dar care dețin un patrimoniu imobiliar considerabil (“case de rugăciuni”, sedii, ferme etc.) **(După “Praxis”, nr. 25/1996)**

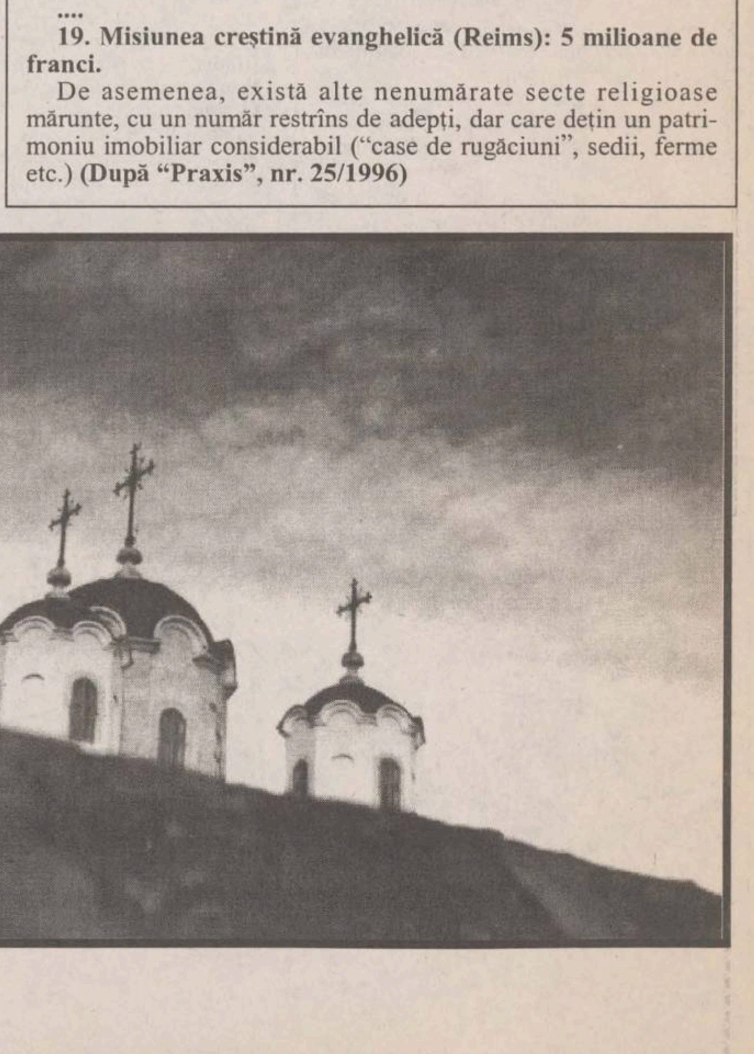

Fotografie de Adrian CUBA

În războiul nevăzut împotriva Satanei

Sfinții și sfintele moaște

Sfinții sînt oameni ca și noi. Ei nu vin din legende nici din mituri, nu sînt creații ale minții omenești, nu au coborît din cer, ci sînt frați buni cu noi, trăiesc în istorie, se luptă ca și noi, se frămîntă, sînt ispitiți, cad, se ridică, biruiesc, și se încununează.

Sfințenia este posibilă numai în condiția umană. Oamenii nu se nasc sfinți, ci devin. După Scriptură, Dumnezeu a imprimat chipul său în noi, ca un potențial.(...)

Prezența lui Dumnezeu în om transfigurează și trupul, acest instrument delicat cu care oamenii comunică între ei. Trupul este neputincios, bolnăvicios și slab; de multe ori se strică și se drege, iar cînd nu se poate repara, se îngroapă - adică îl dăruim naturii din care a fost alcătuit, pentru că după moarte omul comunică nemijlocit, printr-o intuiție directă; nu mai are nevoie de acest instrument.

“Voi sînteți biserica Dumnezeului celui viu” (II Corinteni 6:16). Expresia aceasta biblică nu este o figură de stil, ci o realitate și o dogmă. Dumnezeu este în noi, așa cum a fost în Sfînta Fecioară sau în Peștera Betleemului. Dumnezeu sălășluieste și în inima omului păcătos, ca într-o biserică dărîmată și profanată, care trebuie rezidită prin pocăință și tîrnosită prin chemarea Duhului Sfînt. Călcînd rînduielile firii, omul păcătos a deranjat armonia universală; de aceea Sf. Pavel spune că: “Însăși natura plînge după întoarcerea fiilor lui Dumnezeu” (Romani 8:19-21). Sfîntul, însă, rămîne “Biserica Dumnezeului celui viu”. Sfîntul realizează, zi de zi, pe Hristosul din el. Sfîntul se îndumnezeiește, nu prin esență, ci prin participarea la modul harului. Unii sfinți au înfrînt dimensiunile spațiului și legea gravitații, au fost răpiți la cer, ca Enoh și Ilie, ca Sfîntul Apostol Pavel sau ca Sf. Andrei cel nebun pentru Hristos.

Există și azi sfinți; se întîmpla și azi minuni; dar nu la cerința noastră, nu pe stradă, nu în piață, nu la televizor, nu pentru a satisface curiozitatea sau dorința de senzațional, ci numai atunci cînd vrea Dumnezeu. Biserica nu este circ. Nu există o categorie de oameni făcători de minuni, așa cum există clovni sau magicieni.

O minune vizibilă, pe care Dumnezeu a permis-o în viața unor sfinți este incoruptibilitatea trupurilor lor. Sfintele Moaște nu sînt mumificări sau îmbălsămări. Cine a avut interesul să îmbălsămeze pe Sf. Dimitrie Basarabov, care a fost văcarul satului? Sau pe o fată de țăran, cum a fost Sfînta Filofteia? Avem cinci corpuri de sfinți în România, care se păstrează intacte, ca și cum ar fi vii.

Desigur că este greu pentru mintea desacralizată a omului modern să accepte ideea venerării Sfintelor Moaște. Dar nu este firesc, oare, ca trupul sfîntului, care în viața pămîntească a purtat atîtea daruri dumnezeiești să fie el însuși sfințit și plin de daruri? Ascultați cum ne mustră dumnezeiescul Pavel, zicînd: “Au nu știți că voi sînteți casa lui Dumnezeu și că Duhul Sfînt locuieste în voi? De va strica cineva casa lui Dumnezeu, îl va strica Dumnezeu pe el, căci casa lui Dumnezeu care sînteți voi, sfîntă este” (I Corinteni 3:16-17). Deci trupul omului este o biserică a lui Dumnezeu și, ca atare, trebuie îngrijit și respectat, nu disprețuit, nu desacralizat. Sfîntul Ioan Hrisostom spune într-o omilie la strămutarea moaștelor Sfîntului Mucenic Vavila: “Nu te uita că trupul martirului zace înaintea ta gol și lipsit de activitatea sufletească, ci la aceea că în el sălășluiește, o altă putere, mai mare decît însuși sufletul, este harul Sfîntului Duh, care prin lucrările sale minunate, ne încredințează pe noi de adevărul învierii”.

În concluzie, sfinții sînt oameni prin care Dumnezeu vorbește cu noi, ne strigă, ne mustră, ne mîngîie... În războiul nostru nevăzut împotriva Satanei, ei au funcție de avanposturi, stau la răspîntiile istoriei ca niște făclii, luminînd drumul nostru către Iisus Hristos.

Arhimandrit Roman Braga

(Fragmente din articolul “Sfinți și sfinte moaște”, preluat din antologia “Pe drumul credinței” HDM Press, Statele Unite, 1995)

Pagină realizată de : F.M. FLORESCU și SILVIU ALUPEI

CDR
EMIL CONSTANTINESCU
VOTAT
Președintele românilor

Monitorul *Ziarul care stă de vorbă cu oamenii!*

EDITORIAL

Modelul american în politica românească

În 1990, cînd s-a pus problema căii pe care ar trebui să o urmeze România în viitor, cei mai mulți și-au orientat privirile spre bătrîna Europă. A fost luat în considerare modelul suedez, era chiar unul din modelele preferate ale lui Ion Iliescu, dar nimeni nu și-a pus problema că acest model social și economic își trăia ultimele răsuflări. A urmat apoi aceeași fascinație asiatică pe care au trăit-o mai toți liderii politici postbelici din țara noastră. S-a vorbit cu insistență despre modelul sud-coreean. Era, probabil, un reflex al perioadei din care tocmai ieșisem și se căuta un model cu o spoială de democrație, dar care să mențină dictatura. Constituția noastră a fost realizată ca un compendiu după vechea Constituție din 1923, ajustată pe ici pe colo cu unele prevederi din Constituția spaniolă și din cea franceză. Totul trebuia să fie cît mai original.

Mereu a fost scos din discuție modelul american, sub justificarea că este prea învechit, prea centralist, concentrînd puterea și eliminînd aproape orice control al statului asupra economiei de piață. Probabil că teama de inamicii imperialiști mai există în străfundul sufletului liderilor noștri politici. Totuși, campaniile electorale de anul acesta, începînd cu cea pentru alegerile locale și terminînd cu cea pentru al doilea tur de scrutin, pe care tocmai o parcurgem, s-au apropiat, pe zi ce trece, de ceea ce s-a petrecut în Statele Unite în campania electorală. Atenția alegătorilor a fost atrasă către personalitățile care și-au asumat răspunderea competiției cu Ion Iliescu. Orice apariție a acestor personaje, ce păreau mai degrabă actori decît politicieni, a fost un show regizat cu multă atenție. Clipurile electorale prezentate au fost anume concepute pentru a se mula pe sondajele de marketing făcute de staff-urile electorale. Mesajele transmise de candidați dădeau impresia că sînt învățate pe de rost de acasă, iar dezbaterile au fost refuzate cu ostentație pentru că oamenii din umbra personajelor politice nu au ajuns să învețe această lecție din manualele pe care le-au studiat.

Neobisnuiti cu acest asalt informațional, dar mai ales emoțional, alegătorii au părut, multă vreme, derutați. Oamenii care încercau să-i convingă să le dea votul nu mai erau oamenii simpli pe care ei îi cunoșteau, ci niște mașinării politice infernale care făceau totul pentru a-i convinge că fără ei ar veni "sfîrșitul țării".

Pentru ca tacîmul să fie complet, se pare că în turul al doilea vor apărea și celebrele artificii, concertizate în atacuri murdare la adresa adversarului direct. Vor fi scoase la rampă amănuntele picante din biografiile candidaților, vor fi răscolite toate declarațiile pe care aceștia le-au dat în trecutul oricît de îndepărtat pentru a putea fi folosite drept argumente forte.

Acesta este modelul de campanie electorală spre care se îndreaptă România. Rămîne de văzut dacă și alegătorii vor avea aceeași atitudine ca și cei de peste ocean - la alegerile din 1992, Bill Clinton a fost ales cu voturile a numai un sfert dintre americani.

Dacă în politică model american pare a se fi impus de la sine, rămîne de văzut în ce măsură va putea prelua și economicul aceste idei. Nimeni nu s-ar supăra dacă ar fi adoptate cu aceeași viteză și modele care au transformat SUA în cea mai mare putere economică a lumii.

Peste toate planează o întrebare sensibilă: "În ce măsură vor putea românii să-și modifice concepțiile pentru a și le apropia de cele americane?". Cînd vom afla răspunsul la această întrebare, probabil că vom ști cu adevărat că am ajuns la sfîrșitul tranziției. ■

CAFEAUA DE DIMINEAȚĂ

Virgil Gheorghiu - un mic idol al adolescenței mele

Aurel LEON

Mergînd în tramvai, asiști la un dialog, să zicem, cam așa:

- Nu știți cît e ceasul?
- Marți, 5 aprilie.
- Mulțumesc, chiar acolo cobor.

Dacă ești bine dispus și ai răbdare, demontezi replicile și te amuzi de ciudata lor împerechere; dacă ești grăbit și nervos, începe să ți se învîrtă pămîntul sub picioare și simți busola care arată nordul logic. În prima ipostază nu-i iei în serios pe cei doi, dîndu-ți seama că "joacă teatru" (care mai tîrziu, poate, se va numi absurd) și intri în jocul lor sau rămîi indiferent; în a doua, îi iei, să zicem... ad litteram și pățești ca Păstorel, cînd îi scria prof. dr. Sergiu Stoicescu:

Iubite doctor, mă iartă,
Dar bînd mai mult de-un sfert de litru,
Ieri, tocmai la matale-n poartă
Pierdut-am liberul arbitru.

Mi-am amintit de acest liber arbitru pierdut și regăsit, citind acum cîțiva ani niște... cuvioase interviuri despre poezia noastră de avangardă acordate de Sașa Pană, Virgil Gheorghiu, Brunea-Fox și alții care, pe parcurs, și-au regăsit... liberul arbitru.

Virgil Gheorghiu pianistul și poetul a fost un mic idol al adolescenței mele ce se visa și de doi bani trăsnită, altfel n-ar fi avut sare și piper într-un tîrg în care tinerii "de familie" (a se citi cu bani) făceau chefuri deșănțate, cu lăutari urcați pe statuia lui Cuza și cu femei goale pe capota mașinilor, doar-doar vor sparge monotonia provincială. Așadar, în acest oraș tradiționalist, dar deschis deopotrivă inovației, era firesc să existe și un Virgil Gheorghiu care să publice elegii de toamnă precum:

Toamnă, cum sapi în frunze fiorduri
Și chinui în crepuscule soarele pe ruguri,
Încoronează zeii pădurii cu struguri
Cînd spleenul și lectura urcă peste borduri.

Să nu fiu ucis de mireasma scuturărilor,
Te evoc prin neguri, monomelod,
Du-mă livezii promise, ca-n Exod
Ocolind mînerul ușii, osul plecărilor.

- Ce făceați la Iași? îl întreabă în 1977 Dorin Tudoran pentru "Luceafărul".

- Nimic. Adică scoteam reviste suprarealiste și cîntam la pian.

- Ce v-a împins spre suprarealism?

- Începusem să mă plictisesc de atîta tradiționalism îmbîcsit. Am încercat să fug de tradiționalism, dar n-am reușit s-o fac prea mult. Eu n-am fost niciodată un autentic avangardist; am rămas mereu un tradiționalist inovator.

- Dumneavoastră cum erați considerat la Iași?

- Unii ziceau că sînt dement. Alții - c-aș fi îndrăzneț.

Aș! Nici una, nici alta, prietene dus departe. Faptul că-ți vopseai părul în nuanțe de verde și cîntai la pian toată noaptea, cu sau fără mănuși, nu speria pe nimeni. Și Costache Ramadan a apărut într-o toamnă cu părul verde în loc de roșu, și Radu Cernătescu cînta la pian, dacă îl lăsai, o noapte întreagă, cu degete arse de soluții chimice, - ambii fiind naturali.

Virgil Gheorghiu, pianistul, ca să se deosebească de alt Virgil Gheorghiu, reporterul, și de încă vreo trei Virgil Gheorghiu, trăia prin Tătărași într-o casă a familiei, cred, sau a unei rude. În orice caz, avea ceva stipendii de acasă, pe care le investea în reviste, administratorul distribuirii fiind Liviu Deleanu, un băiat blond, tăcut, cu aer misterios. Cînd rămînea fără sfanți, Virgil dădea lecții de pian prin cîteva familii sau cînta la cinematograf, dar de fiecare dată își autodesfăcea repede angajamentul sub cele mai năstrușnice pretexte.

De pildă, la cinema, pe pînză peripeții de comedie bufă, cu troian de frișcă proiectată peste tot, iar la pian nocturne de Chopin.

- Ce faci, domnule? se apleacă peste bezna din fosă patronul sălii. Cîntă ceva vesel, că e Zigotto.

- Nu mă interesează tipul, e insipid, mai bine că nu-l văd. Nu mă inspiră. Dacă te mișcă, treci dumneata și servește-l cu vreo sîrbă. Eu am o treabă urgentă.

- "De fapt, eu visam să colaborez la «Viața românească», dar nu îndrăzneam să mă apropii de redacție după atîtea năzbîtii pe care le făcusem", va recunoaște omul ajuns la vîrsta sincerității. "Topîrceanu mi se părea de o inteligență unică. I-am făcut și un catren:

Numai tocurile mele
Îmi dau certitudinea
Că-n momente foarte grele
Păstrez altitudinea.

Adevărul e că nu fiindcă purta tocuri foarte înalte era Topîrceanu atît de prețuit; era, într-adevăr, un om minunat, de spirit".

Îmi amintesc ce mai discuții au fost cînd Aurel Lambrino a publicat o proză "Înot vînăt" în care desființa majusculele sau verzalele, cum li se zice în tipografie.

Pe cînd Virgil Gheorghiu și Liviu Deleanu erau avangardiști la Iași, revistele lor se învecinau la chioșcurile de presă cu cele scoase persistent de un vizionar de altă factură, C. Pînzaru-Cagliostro, căruia Liviu Deleanu îi zicea "flămîndul vesel", întrucît Deleanu scria poezie... proletară, iar acest Pînzaru îi călca pe nervi cu "Revista Miței", "Fusta", "Gura lumii" și alte... tiribombe sentimentale.

Și iată că Aurel Lambrino de atunci, teribilistul, a devenit apoi profesorul de română și cumintele redactor de reviste, învățînd pe elevi gramatică sau corectînd manuscrisele. La fel, nărăvașul Virgil Gheorghiu, care pretindea că are un cîine care latră... albastru și că la nașterea lui nu s-a produs nici un fenomen cosmic, fiindcă maică-sa era o femeie de treabă, a fost în fond un pianist de certă valoare, altfel n-ar fi cîntat cu Perlea și cu Enescu.

Iată, citez din interviul bătrînului aflat în antecamera morții:

"Ilarie Voronca era aproape divinizat la noi. Mi-amintesc de venirea lui, cam prin 1939, în Parcul Carol, azi Libertății. În frunte cu Victor Brauner, ne-am așezat toți moderniștii și avangardiștii într-un șir de la parc pînă la rond. Practic pe toată strada Nifon. Și Voronca a sosit în chip cum nu se poate mai potrivit, în chip de locomotivă. Alerga ușor, pufăia ca o locomotivă și-și mișca brațele în felul bielelor locomotivei".

Vă închipuiți, un om în toată firea, de 36 de ani, făcînd puf! puf! pe ulița fără linie ferată a mitropolitului Nifon în admirația altor oameni de același contingent, care se credeau probabil acari, impiegați de mișcare și alți ceferiști imaginari!

Cît despre Virgil Gheorghiu, maica-natură n-a fost tocmai de treabă și, la moartea lui, și-a permis un mic fenomen terestru, mai ales că-l știa greu bolnav și, după cum relatează Șerban Cioculescu, temător de întîlnirea cu necunoscutul. ■

CAPETE DE RÎND

De ce nu-l pot vota pe Ion Iliescu

Nichita DANILOV

Pentru că mi-aș călca în picioare propria conștiință.

Pentru că n-am cum să votez un om care stînd timp de șapte ani în fruntea statului n-a spus și nici n-a dat senzația că spune adevărul.

Pentru că n-am cum să votez un om care în timp de șapte ani cît a stat la cîrma statului român n-a adoptat niciodată o poziție fermă, indiferent de situație, ci a adoptat întotdeauna jumătatea de măsură.

Pentru că acest om care a venit la putere printr-o lovitură de stat n-a avut curajul bărbătesc să și-o asume.

Pentru că dl Iliescu a scufundat țara într-un nor de minciună.

Pentru că singurul cuvînt care caracterizează epoca lui este manipulare.

Pentru faptul că a făcut ca în lume România și românii să fie percepuți ca un popor fără lege și fără Dumnezeu.

Pentru faptul că a lăsat ca în țară să domnească legea bunului plac.

Pentru faptul că a organizat prima mineriadă.

Pentru faptul că a organizat cea de-a doua mineriadă.

Pentru faptul că le-a mulțumit minerilor că au curățat Piața Universității, pe 13-15 iunie 1990, de huligani.

Pentru faptul că a organizat cea de-a treia mineriadă.

Pentru faptul că studenții și intelectualii au fost bătuți cu bîtele pe străzile capitalei.

Nu-l pot vota pe Ion Iliescu pentru faptul că în epoca lui intelectualii de marcă ai țării au fost tăvăliți prin noroi.

Nu-l pot vota pentru că a lăsat cultura națională pe mîna unor nemernici.

Nu-l pot vota pentru că în toți acești ani de cînd Ion Iliescu se află în fruntea României eu m-am simțit inutil.

Nu-l pot vota pentru că a sădit în sufletul meu sentimentul că totu-i zadarnic.

Nu-l pot vota pentru că a sădit în mine sentimentul că nu există dreptate pe lumea aceasta, iar cei care luptă pentru o cauză dreaptă sînt stupizi.

Nu-l pot vota pentru că a adus țara într-un punct mort.

Îl admir pentru faptul că a avut curajul să-l înfrunte direct pe Ceaușescu, dar îl disprețuiesc pentru faptul că n-a avut curajul să-și asume, în fața națiunii, moartea lui.

Îmi este indiferent că a fost prim-secretar al județului Iași.

Nu-l disprețuiesc pentru acest lucru. Atrag însă atenția că Ion Iliescu, ca organizator, a fost cel mai catastrofal prim secretar al județului Iași.

Nu-l pot vota pe Ion Iliescu pentru faptul că deși l-a executat pe Ceaușescu, s-a lăsat înconjurat de toți lingușitorii lui.

Nu-l pot vota pentru că nimeni în România n-a fost tras la răspundere nici pentru dezastrul moral și material din prezent, nici pentru cel din trecut.

Nu-l pot vota pentru că a inoculat în mine teama de-a spune lucrurilor pe nume.

Nu-l pot vota pentru că în toți acești ani am fost indecis.

Nu-l pot vota pentru că nu respectă poporul român.

Nu-l pot vota pentru că nefiind el un om drept a făcut ca toți ceilalți să se manifeste aidoma lui.

Pentru toate acestea pe care le-am spus și pentru multe altele care-mi vin în minte și altele care nu-mi vin în minte, eu nu-l pot vota pe Ion Iliescu. ■

AGORA

"PAC are nevoie de o conducere competentă și nu de un «tătuc»"

Domnule redactor șef

În virtutea dreptului la replică, vă adresez rugămintea să publicați următoarele rînduri cauzate de articolul "Politicienii noștri nu prea știu să piardă: «cazul» Simirad", scris de domnul Ovidiu Șimonca. Vă mulțumesc.

Este pentru a doua oară cînd bunul meu prieten Ovidiu Șimonca mă jignește datorită lipsei unor informații exacte. Prima dată s-a arătat revoltat cînd am mutat comercianții de pe platoul Halei Centrale. Atunci am fost alintat cu expresia "ce tîmpenie a făcut primarul C. Simirad". Acum domnia sa fabulează pe margine unui articol apărut ieri în ziarul "Independentul". De fapt, fiind cu mai mulți ziariști care mă compătimeau pentru pierderea alegerilor, m-am exprimat glumeț: "Ne-om reface din cenușă și nu numai că vom prelua puterea în 2000, dar vom prelua și Cotrocenii". Cine va prelua Cotrocenii? - a fost întrebarea lui Doru Mocanu. Am răspuns glumeț: "Eu - schimb doar palatul Roznovanu cu cel din Cotroceni". Ziariștii au înțeles gluma, totuși domnul Mocanu a scris acel articol pe care îl regretă, dat fiind că sîntem buni prieteni.

Consider că acuzele din articolul domnului Șimonca sînt gratuite, eu fiind un bun prieten al lui Emil Constantinescu m-am oferit chiar să-i fac campanie electorală.

Totuși insuccesul ANL are o motivație clară și anume lipsa motivației luptei electorale a tuturor filialelor. S-au impus candidați de la centru în mod dictatorial, s-au impus strategii electorale ineficace și practic s-au ofensat provinciile. În plină campanie s-au demis președinți de filiale și s-au pierdut filiale întregi.

I-am rugat pe domnii Manolescu și Patriciu să accepte rezultatele tratativelor între filialele locale ale celor două partide. Mi-au dictat condițiile, spunînd scurt că își asumă riscurile. Prin urmare, eșecul nostru este rezultatul influenței malefice a stricătorului de partide asupra lui N. Manolescu.

Președintele Manolescu este un om stimat de noi, chiar iubit, dar nu are talentul unui general ilustru în conducerea bătăliilor. PAC are nevoie de o conducere competentă și nu de un "tătuc", care rămîne "for conducător" în pofida faptului că ne duce pe toți de rîpă.

Personal, mi-a displăcut frica de a critica un șef. Am făcut acest lucru și înainte de 1989, o fac și acum, indiferent de consecințe.

Îl rog pe prietenul meu Ovidiu Șimonca să mai treacă pe la primar, măcar de tot atîtea ori cît trece și primarul pe la el. Pentru că, dacă socotim corect, primarul e modest, iar Ovidiu Șimonca este cam țîfnos.

Constantin SIMIRAD

CITITORII MONITORULUI POT SCHIMBA LUMEA

Prin intermediul acestei rubrici, redactorul șef va intra în dialog cu dumneavoastră. Scrisorile trimise redacției vor primi o atenție deosebită și, în măsura în care acestea vor întruni toate condițiile publicării, spațiul de mai jos le va sta la dispoziție. În fiecare zi veți găsi sau regăsi aici o parte din viața comunității. Opinii, necazuri, nemulțumiri, inițiative de tot felul, mențiuni critice, atitudini, subiecte care credeți că merită a fi aflate de concitadinii noștri, de primar, de prefect, de parlamentarii care ne reprezintă, așterneți totul pe hîrtie și trimiteți-ne manuscrisul, folosind serviciul poștal sau venind personal la redacție pentru a ni-l înmîna. Fiecare cetățean al acestui oraș poate scrie la această rubrică. Pot apărea idei diverse, pot apărea polemici, libertatea dumneavoastră de a vă exprima (în limitele decenței, evident) este deplină. Știm că aveți foarte multe de spus și că, dacă vi s-ar da ocazia, ați schimba lumea. Noi vă dăm posibilitatea să încercați.

Ecouri din public

Acum cîteva zile s-a tras cortina peste ultima scenă a Festivalului de operă și balet, sărbătoare care a încununat totodată aniversarea a 40 de ani de existență a Operei Române din Iași.

Deși în toată perioada festivalului au apărut articole care au reflectat evenimentul, consider potrivită și exprimarea opiniei unui neprofesionist, dar spectator fidel, împătimit chiar, al operei. Cred că un astfel de punct de vedere ar trebui să intereseze pe toți cei care s-au implicat în organizarea acestui festival. Si fiindcă veni vorba de organizare. Este mult prea mult loc de mai bine. O instituție cu un asemenea prestigiu nu are voie să se prezinte oricum în nici o împrejurare, cu atât mai puțin cu un prilej unic cum a fost acesta.

În primele seri interiorul teatrului (încîntare permanentă pentru privitor) a fost asfixiat de aparatură electronică (!). Mai mult, deși intrăm de 6 ani în Europa, n-am reușit să copiem modelul unui bufet elegant, unde, în antracte, spectatorul ars de emoții (estetice) să-și poată potoli setea. Setea de frumos ne-a fost astîmpărată pentru un timp, deși, îmi pare rău că trebuie s-o spun, ieșenii se puteau prezenta mai bine. Spectacolul cu opera "Nabucco" din deschiderea festivalului a fost lipsit de nerv și nici partiturile muzicale foarte cunoscute și îndrăgite de public (cum ar fi "Corul robilor") n-au reușit să învioreze atmosfera. Am trăit un sentiment de frustrare, sentiment accentuat în seara în care Opera din Cluj ne-a oferit un spectacol exceptional cu opera "Turandot". Bucuria de a urmări evolutia fără reproș a artiștilor clujeni, nu mi-a atenuat sentimentul că am primit, în același timp, o lecție.

Modul în care a fost marcată aniversarea celor 40 de ani mă determină să-i sugerez d-nei Vasilica Stoiciu-Frunză să-și reconsidere viziunea asupra a ceea ce înseamnă "aniversare". Seara de 3 noiembrie ar fi trebuit să fie, în concepția mea de iubitor al muzicii de operă (anonim și obișnuit), măreață. Nu este puțin lucru să ajungi la o asemenea "vîrstă", dacă ne gîndim la perioada cumplită pentru instituțiile de cultură (și nu numai pentru ele) dinainte de '89, cînd Opera ar fi avut toate motivele să sucombe. Chiar dacă a coincis cu ziua alegerilor, evenimentul trebuia SĂRBĂTORIT, nu enunțat telegrafic. Singura sărbătoare din 3 noiembrie a fost pentru mine d-na Mioara Cortez în rolul Floriei Tosca și bucuria de a o asculta nu mi-a fost umbrită decît de regretul că nu a avut un cavaler pe măsură. Tot d-nei Mioara Cortez i se datorează și încercarea de a suplini carența organizatorică, intonînd, la sfîrșitul serii, un "Mulți ani trăiască" la care spectatorii i s-au alăturat. Bilă neagră pentru organizatori, cărora li se datorează și mulțimea scaunelor goale din sală ca și oftaturile iubitorilor de muzică (în majoritate tineri) care au fost nevoiți să se mulțumească a privi afișele.

Ultima zi a festivalului, Gala de operă și balet, a fost ocazia cu care s-au întîlnit pe scenă toate generațiile de artiști care s-au dedicat Operei ieșene de la înființare și pînă în prezent. Emoționant, într-adevăr! Generația tînără de soliști extrem de talentați: Cristina Simionescu, Mihaela Grăjdeanu, Doina Dumitriu-Leahu, Johanna Rusu, baritonul Nicolae Ilcenco sînt o promisiune pentru înalta ținută a viitoarelor spectacole. Alături de cei tineri am avut plăcuta surpriză să auzim vocile unor membri fondatori care ne-au uimit și ne-au încîntat cu vigoarea și tinerețea lor: Nicolae Prescuriteanu, Nicolae Sasu, Gheorghe Popa.

Se pare că totul este făcut din lumini și umbre. Gala a fost prezentată de două persoane din care cel puțin una s-a dovedit total nepotrivită pentru acest rol; exprimarea sa rușinos de ambiguă, chiar agramată, ne-a chinuit, de altfel, și cu alte prilejuri (vezi spectacolul susținut de artiștii norvegieni, acum cîtiva ani). D-na în cauză nu cunoaște, probabil, proverbul: "Dacă tăceai... regizor rămîneai". Deh! Multe mai suportă scena!

În fiecare seară a festivalului au fost rostite numele membrilor fondatori, atît ale celor dispăruți cît și ale celor prezenți printre noi, le-au fost elogiate succesele, recunoscute eforturile...

M-a intrigat și, mai ales, m-a întristat că numele unui membru fondator, care a pus și pune în continuare tot sufletul, toată energia în slujba artei și a ridicării prestigiului instituției, a fost rostit în treacăt, fără să se facă măcar o referire lapidară la realizările sale. Pentru că, în ciuda feluritelor obstrucții, regizorul Mihai Zaborilă are realizări remarcabile. Încerc să repar o nedreptate și să-l asigur pe maestrul Zaborilă de adînca și sincera prețuire a iubitorilor muzicii de operă, care îi urează prin mine "La mulți ani!".

Se spune că muzica ne face mai buni...

Ionela CHIRIBUC

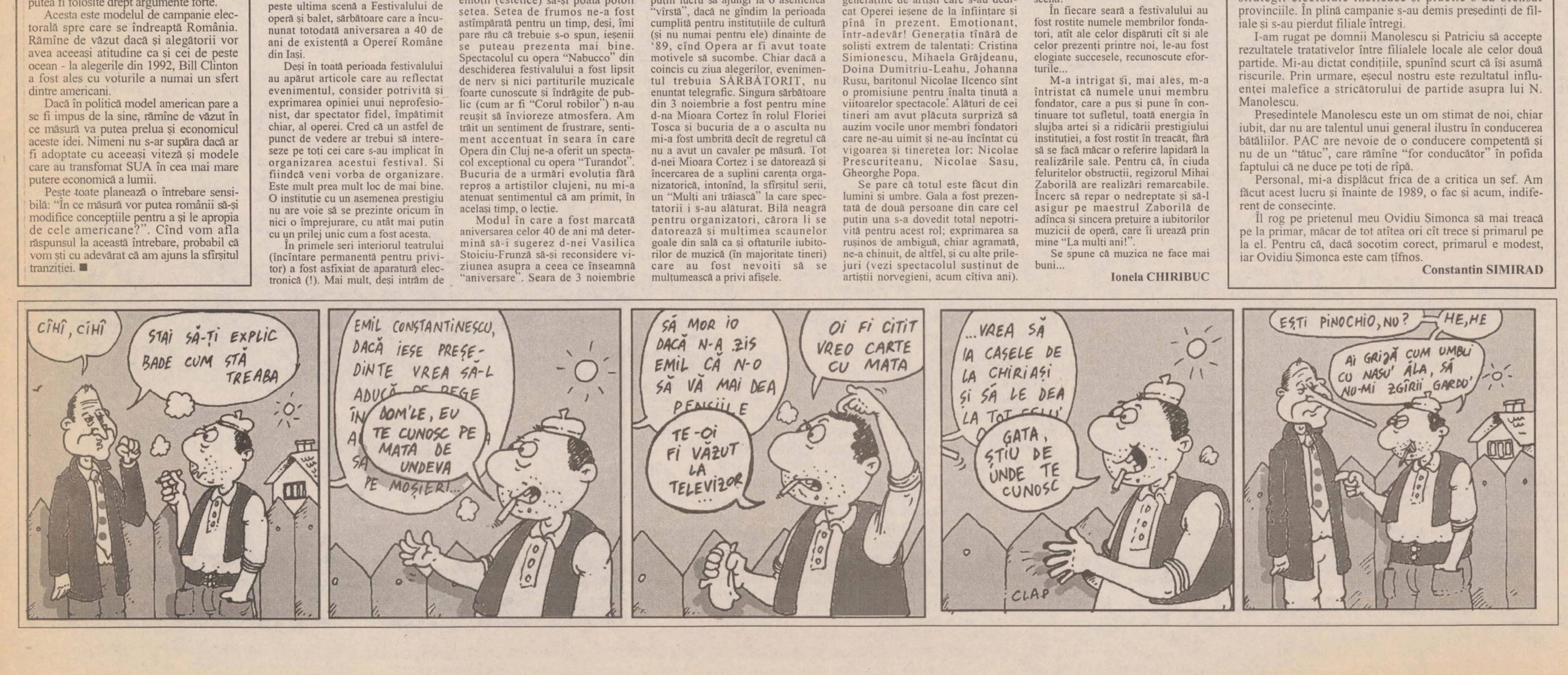

CÎHÎ, CÎHÎ
STAI SĂ-ȚI EXPLIC BADE CUM STĂ TREABA
EMIL CONSTANTINESCU, DACĂ IESE PREȘEDINTE VREA SĂ-L ADUCĂ DE REGE
DOM'LE, EU TE CUNOSC PE MATA DE UNDEVA PE MOȘIERI...
SĂ MOR IO DACĂ N-A ZIS EMIL CĂ N-O SĂ VĂ MAI DEA PENSIILE
OI FI CITIT VREO CARTE CU MATA
TE-OI FI VĂZUT LA TELEVIZOR
...VREA SĂ IA CASELE DE LA CHIRIAȘI ȘI SĂ LE DEA LA TOȚ
GATA, ȘTIU DE UNDE TE CUNOSC
CLAP
EȘTI PINOCHIO, NU?
HE, HE
AI GRIJĂ CUM UMBLI CU NASU' ĂLA, SĂ NU-MI ZGÎRII GARDU'

PUNCTE DE VEDERE

Un vot pentru schimbare

Liviu ANTONESEI

La întrebarea unui institut de sondaje, peste 70% dintre cei chestionați au răspuns că sînt pentru o schimbare politică. Rezultatele alegerilor din 3 noiembrie confirmă această opțiune, însă din păcate într-o proporție mult mai mică. Românii au votat într-adevăr pentru schimbare, dar au votat cu o anume reținere, cu o oarecare prudență. Pe deasupra, există diferențe enorme între diferitele zone ale țării. Regiunile mai bogate, cu o tradiție industrială antebelică, au votat foarte decis în favoarea unei schimbări substanțiale. Pe primul loc, se situează desigur Transilvania, Banatul și Capitala, zone în care, adesea, președintele Iliescu se situa pe locul al treilea, deci după d-nii Constantinescu și Roman, iar fostul partid de guvernămînt venea în urma ***CDR*** și ***USD***. Din nou, Moldova și zonele sud-estice ale țării au constituit principalul rezervor de voturi pentru forțele politice conservatoare. Județul Iași este excepția care confirmă regula, aici ***CDR*** a cîștigat alegerile la ambele camere, însă la președinție, dl. Iliescu a adunat 40% din voturi. Deci, Iașul este o excepție numai într-o anumită măsură. De altfel, caracterul de excepție relativă a Iașului a fost recunoscut pînă și de ***PDSR***. Cu excepția d-lui Ion Solcanu, primul pe lista pentru Senat, fostul partid de guvernămînt a scos în față, deci pe locuri eligibile, numai figuri noi. PDSR-ul ieșean a înțeles în felul său necesitatea unei schimbări!

Însă scorul strîns dintre actualii cîștigători (***CDR*** și ***USD***) și noii opozanți (***PDSR*** și foștii săi aliați) pune într-un alt context problema alegerilor prezidențiale. Dacă fosta opoziție obținea un scor mai mare, problema prezidențialelor era destul de puțin importantă. Majoritatea fragilă actuală impune cu necesitate victoria d-lui Constantinescu în turul al doilea. Astfel, există posibilitatea unei mari instabilități a cîmpului politic. Dacă actuala majoritate nu rezistă la guvernare, singurul factor de stabilitate va fi președinția. Or, nu este indiferent cine va fi președinte în momentul unor posibile alegeri anticipate. Din acest motiv, toate partidele fostei opoziții - parlamentare sau nu în momentul de față - trebuie să se mobilizeze pentru a determina victoria d-lui Constantinescu în turul al doilea. Știu că o mulțime din votanții d-lui Roman nu-l simpatizează în mod deosebit și sînt dispuși, mai degrabă să nu se prezinte la vot. Ar fi o eroare de neiertat, pentru că ar lovi nu doar în interesele propriului partid, aflat în coaliție pentru viitoarea guvernare, ci și în interesele vitale ale țării, care are nevoie de o altă echipă la toate nivelele puterii. Știu, de asemenea, că simpatizanții ***PAC*** sînt dezamăgiți de neintrarea propriului partid în Parlament, dar ei nu trebuie să uite că ***PAC*** are un acord de guvernare locală cu forțele de opoziție, nici că o mulțime de demnități locale aparțin partidului lor. Prin urmare, e bine ca toți acești membri și simpatizanți să se prezinte la vot în cel de-al doilea tur de scrutin și să voteze cu candidatul unic al opoziției din momentul de față. De altfel, liderii respectivelor partide deja au declarat că sprijină candidatura d-lui Constantinescu în turul al doilea. Este foarte bine ca membrii și simpatizanții să urmeze aceste intenții ale liderilor, dacă dorim ca relativa fragilitate a majorității parlamentare (în jur de 51-53%, după redistribuiri) să fie sprijinită de un președinte ce va fi ales, oricum, pentru un mandat de patru ani. Același lucru este valabil și pentru simplii cetățeni care au votat pentru o schimbare, chiar dacă nu au o apartenență politică și nici simpatii deosebite pentru un partid ori altul. Au votat o dată pentru schimbare? Ei, bine, a sosit momentul să-și reafirme opțiunea! Altfel, există riscul ca primul lor vot, cel din 3 noiembrie, să fi fost în zadar. ■

LUMEA MUZICII

Un zeu al claviaturii: Ferruccio Busoni (I)

Samir GOLESCU

Principesa de Wittgenstein obișnuia să spună despre marele său prieten Franz Liszt că "și-a aruncat lancea departe în viitor". Cui i s-ar mai potrivi aceste cuvinte așa de bine precum pianistului, compozitorului, esteticianului și pedagogului Ferruccio Busoni (1866-1924)? Posteritatea a decis să-l celebreze pe Busoni (deocamdată) mai ales ca pianist (și probabil pe bună dreptate). Deși compozițiile lui Busoni, înscrise în avangarda anilor 1900 și caracterizate prin revenirea la preeminența principiului polifonic în dauna constrîngerilor tonale, sînt opere serioase, nu un hobby de interpret. Deși provocarea esteticianului este mereu actuală, schițarea unei "noi estetici" prezentînd și astăzi un interes acut. (Ca și violentul răspuns polemic al marelui compozitor "conservator" Hans Pfitzner. Acesta îl acuza pe Busoni că estetica sa "cea nouă" este una a neputinței creatoare. Dar despre această polemică fascinantă, cu altă ocazie.) Deși relevanța - artistică înainte de a fi didactică - a edițiilor Busoni (în special a edițiilor Liszt și Bach) este cît se poate de "împlîntată în actual". Deși influența pedagogică incalculabilă exercitată de Busoni nu s-a făcut simțită doar asupra discipolilor direcți, dintre care îi amintesc pe Rudolf Ganz, Michael Zadora, Eduard Steuermann (profesorul regretatei maestre ieșence Florica Nițulescu) și - probabil cel mai bun - Egon Petri, ci și asupra celor care s-au întîlnit măcar de cîteva ori cu Busoni. Lista "completă" a acestora din urmă nu se cunoaște dar este notorie puterea exemplului busonian asupra nenumăraților pianiști ce doreau să-l întîlnească, de la Kempff la Arthur Rubinstein, de la Guido Agosti, "format" de Mugellini dar "perfecționat" cu Busoni, pînă la românca Cella Delavrancea, care îl considera pe Busoni nici mai mult, nici mai puțin decît "incomparabil, rămîne superior tuturor marilor artiști de azi ai pianului".

Busoni - pe care părinții avuseseră fantezia, dorită premoniție, de a-l boteza Ferruccio Dante Benvenuto Michelangelo (!) - s-a arătat a fi un copil-minune de extraordinară dotare pianistico-muzicală. Originea sa italo-germană l-a sprjinit în a absorbi ambele culturi. Dacă studiile de compoziție au fost, de timpuriu, exigent și organizat îndrumate, pregătirea pianistică a avut un caracter mai degrabă autodidact. Mama sa, Anna Weiss, a alcătuit rudimentele tehnicii copilului Busoni, pianistul matur, cu tehnica sa fără egal în acest secol, dobîndindu-și abilitățile fabuloase prin căutări proprii. Cultura lui Ferruccio, muzicală, literară, plastică, filosofică nu avea goluri. Încerca să determine, în destinul elevilor săi, formarea unei culturi umaniste complete. (A reușit, naturalmente, cu foarte puțini.) Ca profesor la Viena, îi va scrie soției: "Nu găsesc aproape pe nimeni capabil să discute despre o pictură, o carte, o problemă de viață. Dacă vreau să folosesc (în procesul de predare, n.m. - S.G.) o comparație din sfera psihologiei, a esteticii, a naturii, nu găsesc nici o înțelegere. Numai digitație, pedalizare, piano și forte, ritm - doar atît pot să predau aici".

Ca pianist, Busoni este într-adevăr unic. Chiar și cei mai importanți colegi de generație - Sauerm Reisenauer, d' Albert... - aveau relativ multe puncte de contact între concepțiile lor artistice. Busoni a fost un mare izolat, un fervent experimentator ce reușea, cel puțin în domeniul interpretării, să dea viață acestor experimente, să le facă extrem de viabile în ciuda rupturii cu tradițiile. Cu atît mai puțin se aseamănă Busoni cu pianiștii de astăzi, total străini, tehnic și artistic, vastității concepțiilor sale. Cei care susțin că vechii interpreți nu prezintă un interes viu pentru noi, cei de azi, că ei "au fost depășiți" iar astăzi arta interpretării se găsește pe o cale regală a progresului neîntrerupt, cei care susțin astfel de enormități nu își exercită dreptul legitim la opinie ci, pur și simplu, își exteriorizează suficiența, incultura sau/și prejudecățile. Există astăzi, e drept, virtuozi admirabili, mari tehnicieni precum tînărul Kissin, subtili analiști ai textelor muzicale precum Radu Lupu, chiar și gînditori de talia lui Barenboim sau a lui Brendel. Dar nici unul din marii pianiști contemporani nu posedă statura artistico-pianistică a lui Busoni. Capabil să cînte în recital toate studiile lui Liszt, fără greșeală, fără urmă de efort vizibil și, pe deasupta, în tempo-uri mai rapide, mai riscante decît cele ale lui Arraur, Bolet sau chiar Lazar Berman.

Capabil să transpună o lucrare oricît de dificilă, fără pregătire, în orice tonalitate. Capabil să producă șase sau șapte interpretări violent diferite - dar egal justificabile - ale unei aceleiași interpretări. Capabil să cînte în note duble sau în octave orice pasaj pe care un virtuoz obișnuit îl "rezolvă" cu greu în forma sa simplă. Dintre pianiștii născuți în secolul XX, singur Georges Cziffra a putut evoca fantastica virtuozitate busoniană, așa cum (în opinia exigentului critic vienez Eduard Hanslick) Busoni era singurul evocator, în pofida diferențelor dintre ei, a măiestriei lui Anton Rubinstein. ***Feux follets*** de Liszt s-a conservat din fericire, în interpretarea lui Busoni, devenind prețioasă mărturie a celor aici afirmare. De asemenea s-a păstrat ***Poloneza*** în mi major de Liszt, piesă la sfîrșitul căreia Busoni adăuga o ***coda*** proprie, mai dificilă decît deja dificila lucrare lisztiană, dar cîntată cu imperturbabilă perfecțiune de către genialul pianist. Și secțiunea mediană a ***Polonezei*** opus 53 de Chopin cunoaște o transformare neașteptată prin rescrierea ei de către Busoni (care nu întrerupe șuvoiul octavelor acolo unde Chopin o face).

Dezideratul meschin al "fidelității scrupuloase față de partitură" nu intra în atenția lui Busoni și, de altfel, pianistul poseda și instrumentarul conceptual necesar "acoperirii" teoretice a "licențelor" sale. Astfel, considera "notația, scrierea muzicală mai degrabă un expedient ingenios pentru a fixa o improvizație, cu scopul de a o face să retrăiască într-un moment ulterior". Interpretul trebuie să recurgă la intuiția sa - bineînțeles bazată pe cunoaștere - și să recreeze opera. În viziunea lui Busoni, interpretarea este oricum o "transcriere" (transcripție) și respectarea cu acribie a semnului scris conduce mai degrabă spre o fundătură a materialismului grosolan decît spre o viabilitate artistică a interpretării. ■

CDR
EMIL CONSTANTINESCU
VOTAT
VOTAT
Președintele românilor

UNGHIUL DE TRAGERE

Val CONDURACHE

Pentru cine bat clopotele (II)

Înainte de a-și anunța candidatura, Petre Roman figura pe lista preferințelor electorale, în sondaje de opinie aleatorii, cu procente infime. În Expres Magazin, dacă îmi aduc bine aminte, se făceau liste de personalități politice. Figurau acolo și oameni politici cu intenția de a se înscrie în cursa prezidențială. dar și alte figuri puternic mediatizate care nu-și propuseseră să participe în alegeri - unele dintre ele nici nu s-au înscris în competiția pentru fotoliul de la Cotroceni. În acele sondaje de popularitate Petre Roman nu depășea niciodată procentul de 2%.

După anunțarea candidaturii și mai ales după debutul unei campanii în stil american, Petre Roman a avut o ascensiune spectaculoasă, cifrată, la un moment dat, la 24 de procente. Ultima săptămînă a campaniei a fost marcată (pentru Petre Roman și pentru USD) de un recul neprevăzut: diferența extrem de mică între CDR și PDSR, ca și apropierea tot mai amenințătoare a lui Emil Constantinescu de Ion Iliescu au polarizat electoratul schimbării. O parte din simpatizanții lui Roman și un segment și mai mare din potențialii votanți ai USD au simțit primejdia revenirii în prim plan a PDSR și a candidatului său și s-au reorientat din mers. Roman nu mai avea timp ca să-l depășească pe Emil Constantinescu, pentru a intra în turul doi, iar USD devenea, de la o zi la alta, o amenințare pentru triumful opoziției: USD nu mai fura din electoratul PDSR, ci de la CDR, fără să-l poată ajunge. În aceste condiții, exista riscul ca PDSR să reediteze victoria din 1992. De această dată, electoratul a fost mai inteligent decît liderii politici și a identificat șansa schimbării în formațiunea care putea învinge PDSR.

Dacă CDR și USD ar fi căzut de acord asupra candidatului unic la alegerile prezidențiale (în aceste condiții UDMR ar fi renunțat categoric la cursa prezidențială), soarta alegerilor s-ar fi jucat în prumul tur. Nici Emil Constantinescu, nici Petre Roman n-au renunțat la orgolii și nici formațiunile pe care le reprezintă nu s-au decis la timp pentru o strategie care, la 3 noiembrie, ar fi avut cîștig de cauză, în elanul schimbării. Cărțile se joacă și acum, dar negocierile sînt mai greu de purtat, iar candidatul Ion Iliescu va putea evolua mai slobod, imaginea lui fiind desprinsă de aceea a PDSR. Românii s-ar putea mulțumi cu o jumătate de măsură.

Tristețea președintelui Ion Iliescu, singurul dintre candidați căruia lupta politică îi repugnă (ce bine era pe vremea partidului comunist!) nu ține cont de creșterea și descreșterea PDSR. Socotindu-se singurul îndreptățit să ocupe fotoliul de la Cotroceni, Ion Iliescu nu înțelege de ce e nevoie să fie validat prin alegeri. Cineva îmi spunea: Ion Iliescu este mai diplomat decît Emil Constantinescu, de parcă diplomația ar fi arta de a nu spune nimic ori de-a spune în doi peri. Emil Constantinescu, atît de comentat (și nu în termenii cei mai amabili) de cîtiva ani încoace este, de fapt, la un pas de-a deveni președinte. Pasul ar fi fost făcut, probabil, dacă opoziția critică nu ar fi văzut un defect în sinceritatea brutală a președintelui CDR. Unora nu le place să aibă un președinte normal, în stare să treacă prin piață fără să fie păzit de SPP. La ce ne-a folosit diplomația lui Ion Iliescu? La semnarea tratatului cu URSS? La întîrzierea reformei? La cauționarea unui guvern mincinos și poltron? La protejarea corupției și a averilor făcute peste noapte? Prefer un președinte mai puțin diplomat, în stare să facă și gafe, dar mai decis să pună capăt minciunii în care trăim. ■

DIN TELEFOANELE ȘI AUDIENȚELE ZILEI

Rubrica "Din telefoanele și audiențele zilei" are menirea de a asigura un dialog direct între cititori și reprezentanții principalelor instituții publice. În cadrul acestei rubrici cititorii își pot exprima opiniile în legătură cu diverse probleme locale și de interes național. Cititorii sînt rugați să folosească un limbaj decent și să nu aducă acuzații nefondate. Pentru atestarea veridicității afirmațiilor făcute, materialele prezentate la redacție pot fi însoțite de copii xerox ale unor acte doveditoare. De asemenea, semnatarii trebuie să lase un număr de telefon la care pot fi contactați pentru relații suplimentare.

Redactorul de serviciu răspunde apelurilor dvs. la numerele de telefon 271271 și 172557, între orele 8.00-24.00

Hărțuială fără temei

Aproape zilnic ne telefonează ieșeanca ***Floarea Prihodcă, care locuiește în strada Cuza Vodă nr. 66***, în zona Tîrgu Cucu. Care este subiectul convorbirilor noastre? În urmă cu peste o lună ne-a relatat că a avut o altercație cu un tînăr care a îmbrîncit-o și, în cădere, a suferit o fractură a piciorului, care o afectează și în prezent. Ne cerea, pe un ton imperativ, să trimitem un redactor care să ancheteze toate incidentele, puse de domnia sa pe seama vecinilor. Am răspuns apelurilor zilnice și insistente, iar reporterul trimis de noi a făcut toate investigațiile necesare, elucidînd mai multe aspecte.

În primul rînd, la aceeași adresă și în același imobil locuiesc încă patru familii, fiecare în cîte o cameră. Floarea Prihodcă și mama ei, care locuiesc în cîte o cameră, sînt în "război" cu toți vecinii: ba că nu le permit accesul la closetul comun (din constatările noastre nu se confirmă), ba că ceilalți vecini "complotează" împotriva lor și alte asemenea "argumente". Una dintre vecine (cunoscută ca "tanti Sanda"), care are veleități dictatoriale, organizează, din cînd în cînd, cîte un "referendum" în curte prin care se hotărăște evacuarea indezirabilului cuplu, mamă și fiică (adică Ecaterina și Floarea Prihodcă), care, spune ea, îi inoportunează pe vecini. Și așa începe o sarabandă de telefoane și reclamații la Primărie, Poliție, ziare - toți sînt invitați să rezolve aceste conflicte ireconciliabile.

Accidentul în urma căruia Floarea Prihodcă și-a fracturat piciorul face obiectul unui dosar întocmit de Parchet, în urma reclamației acesteia. De la data de 8 martie a.c., cînd s-a produs evenimentul, pînă astăzi, autoritățile și ziarele sînt hărțuite literalmente cu telefoane și reclamații, cerînd intervenții și anchete. Zadarnic argumentăm că trebuie așteptat verdictul instanței de judecată: Floarea Prihodcă începe de dimineață să ne telefoneze, cerînd: "să mi se facă dreptate".

Doamnă Floarea Prihodcă, de ce nu așteptați hotărîrea justiției? Abia atunci vom putea să informăm publicul (căci acesta este rostul și rațiunea unui ziar!) despre toate fațetele problemei. Nu mai cheltuiți în zadar banii pe impulsuri telefonice inutile.

Se lucrează în program "Non-stop" la remedierea avariilor

Prof. Mocanu Constantin, din Iași, strada Cloșca nr. 15, ne-a telefonat la redacție, în seara zilei de 7 noiembrie, pentru a ne sesiza despre o avarie în zona respectivă: "În curtea unui atelier abandonat, probabil al Cooperativei Prestațiunea, din pămînt izvorăște apă clocotită de la ora 15,00, oră la care am ajuns eu acasă (însă se poate să fi curs de mai multă vreme). Aburul a invadat zona și nu poți vedea la mai mult de doi metri. Am luat legătura cu dispecerul de la RAT care mi-a spus că nu-l interesează, deoarece avaria trebuie remediată de CET. Oare cine plătește o asemenea risipă, mai ales cînd în majoritatea blocurilor nu curge apă caldă sau nu este nici căldură? Vinovații, oare, nu pot fi puși să plătească?"

În seara aceleiași zile am luat legătura cu dispeceratul RA Termoficare, respectiv cu dispecerul Scarlat, care ne-a comunicat: "Noi (RAT) nu avem rețea în zonă, ci CET". Telefonînd la dispeceratul CET, ing. Pînzaru a avut amabilitatea să ne comunice că pe Magistrala 2 s-au înregistrat cîteva săpături, însă acestea, în cel mai scurt timp, vor fi rezolvate, angajații CET, în echipe, lucrînd în program non-stop.

"Nu mi s-a pus ștampila: VOTAT"

Viorel Butnaru, din Iași, strada Gheorghe Doja nr. 6, bl. 871, sc. B, et. 1, ap. 6, ne-a telefonat la redacție, în seara zilei de 6 noiembrie, pentru a ne sesiza o neregulă la secția de votare unde a fost arondat. "Sînt nemulțumit de faptul că la Secția de votare nr. 136, din incinta Școlii «V. Conta» (Nicolina I), unde am votat, nu mi s-a pus ștampila VOTAT pe buletinul de identitate ci numai data. Mi s-a făcut o săgeată de la ștampila din '92 către data de 3 noiembrie. Pur și simplu acest lucru puteam să-l fac și eu sau oricare alegător. Am cerut o explicație, dar nu mi s-a răspuns. Poate, în turul al doilea, nu se va mai proceda astfel."

Să sperăm, stimate domn, însă ar fi fost indicat ca, în momentul în care ați sesizat acest aspect, să ne telefonați la redacție, în aceeași zi sau în dimineața zilei următoare. Sperăm ca astfel de "incidente" să nu se mai repete.

"Cartierele periferice au o altă administrație?"

Tudose Constantin, din Iași, strada Împăcării nr. 22, bl. 832, sc. B, et. 2, ap. 10, împuternicit al primarului din partea asociației de locatari, ne-a telefonat la redacție, în seara zilei de 7 noiembrie, pentru a ne ruga să facem cunoscută propunerea sa. "Ar fi fost necesar ca domnul primar Simirad, ca primar reales și de locuitorii din acest cartier (Nicolina I), împreună cu domnii consilieri, să mai facă cîte o vizită și pe la noi, pentru a vedea, cu proprii ochi, cum sîntem îngropați de gunoaiele ce provin de la comerțul stradal. Îi înțelegem pe tonetari că acele cutii de gunoi prinse de stîlpii de iluminat sînt mici și insuficiente, însă curățenia trebuie păstrată. Aș propune ca noile tonete, aspectoase de astfel, să fie prevăzute și cu cutii pentru depozitarea gunoiului iar cei de la salubrizare sau măturătorii de stradă (pe care nu-i prea vedem prin zonă), să le răstoarne în propriile lor pubele colectoare, pentru că tonetarii plătesc salubrizarea. Ar fi bine ca cineva dintre gospodarii de frunte ai orașului să ne viziteze pentru a vedea sutele de gropi rămase neacoperite în urma unor lucrări și cîini vagabonzi care «concertează» și te sperie noaptea cînd vii sau cînd pleci de acasă (ex. strada Împăcării, Egalității, Sălciilor ș.a.). Să vadă gropile pline cu apă, în momentul cînd plouă, un real pericol pentru copii și conducătorii auto. Oare cartierele mărginașe au o altă administrație, ca să știm cui să ne mai adresăm, pentru că eu am dat multe somații celor ce nu respectă curățenia, însă nimeni nu le-a luat în seamă?"

Sperăm stimate domn, ca această zonă să primească vizita cuiva din Primărie care să ia și măsurile care se impun.

"Îl invit pe domnul Dubeț la mine în apartament, să se spele"

Cristinel Gheorghiu, din Iași, Aleea Drobeta nr. 3, bl. Q7, sc. A, et. 4, ap. 1 ne-a telefonat la redacție, în seara zilei de 7 noiembrie:

"De aproximativ două luni de zile, de cînd locuiesc în acest apartament, împreună cu un coleg, nu beneficiem de apă caldă. Amîndoi lucrăm de dimineață pînă seara, iar cînd ajungem, obosiți, acasă nu avem nici măcar apă rece.

Am luat legătura cu administratorul blocului care dă vina pe punctul termic și cu aceasta și-a făcut datoria, însă pe listele de plată, la întreținere, sumele înscrise ne arată că am consumat apă caldă și rece. Ne-am adresat, în repetate rînduri, dispeceratului R.A. Termoficare și ni s-a spus că noi, cei ce locuim în cartierul Dacia, sîntem la capăt de magistrală și nu au cum să ne ajute. Atunci, noi de ce sîntem obligați, prin intermediul acestor încasatori, numiți administratori, să plătim ceea ce nu consumăm? Serviciul meu cere decență și o ținută impecabilă, însă, în momentul cînd sîntem lipsiți de cele mai elementare condiții de igienă, cum poți să faci față? Fac, prin intermediul ziarului dvs., o invitație domnului director general Arcadie Dubeț să vină la noi «să facă o baie», mai ales în zilele cînd sîntem programați pentru apă caldă."

Semnalul primit de la Cristinel Gheorghiu nu este singurul de acest fel; Corovinschi Maria, din strada Cezar nr. 4A, bl. A3, sc. B, et. 10, ap. 1, care ne-a sesizat că nu beneficiază de căldură și apă caldă. Ea ne-a spus că este hotărîtă să nu mai plătească aceste servicii de care nu beneficiază, la fel ca și locatarii de la nivelele superioare. Sperăm că cei din conducerea RAT și CET ne vor oferi o explicație plauzibilă privind aceste anomalii.

Apel pe adresa RENEL

Eugen Oprișa, din Iași, strada Nicolina nr. 6, bl. I1, sc. A, ap. 12, ne-a telefonat la redacție, în seara zilei de 7 noiembrie, pentru a ne solicita ajutorul.

"Din seara de duminică, 3 noiembrie, iluminatul stradal nu mai funcționează, ca și la vecinii noștri din strada Rozelor, fiind o beznă de nedescris. Am apelat, în repetate rînduri, la dispeceratul RENEL, unde le-am sesizat acest aspect (nr. 1212, 1221, 1230) însă de aici, pe un ton nepoliticos, mi s-a răspuns că vin dimineață maiștri și... să stăm liniștiți, însă nici pînă astăzi, cînd v-am telefonat, nu a venit nimeni. Cred că există vreun pact între RENEL și cei care ne fură din mașinile parcate în fața blocurilor, pe timp de noapte însă, poate vorbesc cu păcat, însă sîntem foarte necăjiți. Sînt doar trei stîlpi și cred că becurile nu sînt arse ci doar siguranța de pe tronson, însă trebuie să vină cineva de specialitate și autorizat să o schimbe. Fac un apel, prin intermediul ziarului, la cei de la RENEL să ne ajute pentru a beneficia de iluminat stradal."

Stimate domn, sperăm că cei de la RENEL au recepționat semnalul dvs. și vor face lumină.

Filiala Iași a PNL anunță

Sîmbătă, 09.11.1996, orele 18.00, la sediulfilialei ieșene a Partidului Național Liberal va avea loc premierea cîștigătorilor la concursul "Să ne cunoaștem mai bine" (publicat în MONITORUL). Cu acest prilej, prietenii și simpatizanții noștri îl vor putea întîlni pe dl. Adrian I. Mogoș, deputat liberal în Parlamentul României.

Întîlnirea noastră va continua cu discuții pe teme liberale.

Actualitatea în catren

Domnului primar Simirad i-a displăcut mult prestația conducătorilor Alianței Național Liberale, adică Nicolae Manolescu și Dinu Patriciu în contextul alegerilor prezidențiale și parlamentare din 3 noiembrie.

Ca urmare și-a exprimat public opinia critică și le-a cerut respectivilor să-și prezinte demisia de onoare. Prilejul de a puncta epigramistic evenimentul, nu i-a scăpat lui Constantin Iurașcu, care scrie:

Primarul nostru Simirad
Dorește-n cel mai mare grad
Ieșenilor să le ofere
Cotlet de cal pane cu mere.

Constantin IURAȘCU
Eugen ACASANDREI

❖ PULS ❖ PULS ❖ PULS ❖ PULS ❖ PULS ❖ PULS ❖ PULS ❖ PULS ❖ PULS ❖ PULS ❖

■ Încă deputatul și profesorul de logică Petru Ioan cică și-a tot fiert silogismele zilele astea încercînd să pătrundă încîlcita lege electorală să vadă dacă Peunereul lui poate să facă ceva ca să cumuleze voturile din Moldova și să-l salte peste gard în parlament, așa cum l-a lăsat să înțeleagă domn Ghiță de la Cluj. N-a mai apucat însă să silogisească pîn' la capăt că i-a venit ieri răspunsul clar de la centru. Așa că, asta e: vești proaste, dragi studenți!

■ **L-am văzut noi zilele trecute, dragi tovarăși și pretini, pe conu Mișu Vlasov ciupind de anumite părți rotunjoare pe o anumită madam judecătoare, soața colonelului cu același nume, care chicotea de mai să se prăvale pe spate nu alta. Ca să-și facă lumea o idee despre madam, le putem spune că dumneaei a fost pînă cu vreo cîteva luni înainte de marea bulibășeală din decembrie '89 maioreasă de miliție, vreme din care unii arestați spun pe la colțuri și aruncînd priviri speriate în jur că-și amintesc că-i pocnea cu rigla acolo unde-i mai greu voinicului. Însă cum se devine treaba între conu Mișu și domn colonel? Aceștia sînt dușmani de moarte din vremuri vechi, antice și dedemult. Așa că nu se mai știe cu exactitate motivul dihoniei dintre ei, deși ceea ce-am văzut ne-a mai dumirit cît de cît, da' nu de tot. Pe de altă parte, firește că nu-i treaba noastră să ne trecem vremea cu asemenea intrigi mondene, că ni se pare mai interesant să spargem semințe decît asta. Da' am zis-o și noi, așa, dacă vede careva luni prin tribunal vreun ochi fardat prea tare și cu ochelari mari de soare pe ochi, să știe ce și cum.**

■ Cică ar mai fi apărut la rampă un pretendent de pe la sediul cu cheie din Cuza vodă care se dă candidat la scăunelul de prefect al lui nenea Lucică Flaișer. Este vorba despre candidatul țărănist pentru Senat Ion Chiorescu, care n-a încăput unde-ar fi vrut că era al cincilea pe listă. Bine ai venit, maestre, la rîndul ăsta vesel! Ia un loc la coadă după ceilalți doi dinainte, că poate nu se termină pîn' la mata!

■ **La spitalul Sfîntul Spiridon au năpădit gîndacii de cînd Iulian Mincu nu mai este ministru al sănătății. Pînă la ora închiderii ediției n-am reușit să aflăm dacă este vreo legătură între acest fenomen specific românesc și vechea prietenie dintre fostul ministru și directoarea spitalului.**

Monitorul
Ziarul care stă de vorbă cu oamenii!
Str. Smîrdan nr. 5 ■ Tel. 271333 (centrala); 271271 (redactor de serviciu) ■ Fax 27.04.15 ■
http: //www.nordest.ro (Internet)
E-mail: monitorul@nordest.ro
■ Publicitate tel./fax 14.47.76
■ Redactor sef: DAN RADU
■ Redactor sef adjunct: TONI HRIȚAC
■ Secretar general de redactie:
MARIUS CRISTIAN
■ Manager pentru publicatiile "Monitorul":
TUDOR CIUBOTARU

SEFI DEPARTAMENTE:
■ Eveniment national
Cristian Racu (int. 109)
■ Eveniment international
Cristina Leca (int. 114)
■ Speciale: Ovidiu Scutelnicu (int. 108)
■ Sănătate: Mihaela Cănănău (int. 108)
■ Administratie: Daniel Nițoi (int. 108)
■ Învățămînt: Silviu Labeș (int. 108)
■ Economic: Mihaela Brezeanu (int. 117)
■ Ev. judetean: Silviu Alupei (int. 123)
■ Cultură: Dorin Popa (int. 109)
■ Sport: Nicolae Grecu (int. 107)
■ Redactor de serviciu:
Constantin Iurașcu (int. 124)
■ Fotoreporter: Constantin Plop
■ Grafică: Lucian Amarii, Daniel Melinte
■ Publicitate: Cristina Labonțu (int. 122)
■ Difuzare: Mihai Tudose (int. 120)
■ Contabilitate: Antoneta Filip (int. 112)

EDITOR:
NORD-EST S.A.
Str. Smîrdan nr. 5 ■ Tel. 27.12.71 ■ Fax 27.04.15
Presedinte:
ALEXANDRU LĂZESCU
Director general:
DANIEL CONDURACHE
Director editor:
FLORIN ZAMFIRESCU
Director de marketing:
CEZAR CALUSCHI
Director executiv:
GABRIEL RUSU

Tirajul de vineri, 7 noiembrie, al cotidianului MONITORUL cu edițiile de Bacău, Botoșani, Brăila, Neamț, Suceava și Vaslui:
41.750 exemplare

TIPAR OFFSET: MULTIPRINT, Iași str. Sf. Lazăr nr. 49; telefon 230060

Abonamentele se pot face la orice Oficiu Poștal din țară. MONITORUL figurează în catalogul Presei interne la poziția 1040.
Distribuitor: S.C. Nord-Est Distribution S.A.

CDR
EMIL CONSTANTINESCU
VOTAT
VOTAT
Președintele românilor

MONITORUL INTERN

Studenții Universității București fac un apel către tineret

În turul doi vom vota pentru ca România "să termine definitiv cu trecutul ei comunist"

Liga Studenților din Universitatea București (LSUB) a lansat, ieri, un apel în care îndeamnă tineretul României să meargă la vot, pe 17 noiembrie, pentru ca România "să termine definitiv cu trecutul ei comunist". În comunicat remis agenției Mediafax, LSUB îi îndeamnă pe toți tinerii "să pună capăt regimului corupt care a condus țara în ultimii șapte ani" și să voteze "împotriva exponentului acestui regim - Ion Iliescu - pentru ca în această țară să se producă, în sfîrșit, o schimbare politică". "Trebuie să știm cine poartă răspunderea pentru morții din Decembrie '89, pentru chemarea minerilor în ianuarie, februarie, iunie '90 și septembrie '91. Trebuie să știm cine sînt torționarii tinerilor din Piața Universității și asasinii lui Andrei Frumușanu și Auricăi Crăiniceanu și cine a provocat evenimentele din martie '90 de la Tîrgu Mureș", se mai precizează în comunicatul Ligii Studenților.

Totul a intrat în legalitate

Curtea Constituțională a validat rezultatele obținute de candidații la Președinție

Curtea Constituțională a validat, ieri, prin Hotărîrea nr. 74, rezultatele obținute de candidații la funcția de Președinte în urma alegerilor din 3 noiembrie. Astfel, Ion Iliescu, care a obținut 4.081.093 voturi (32,25%) și Emil Constantinescu, cu 3.569.841 voturi (28,21%) sînt cei care vor candida la această funcție în turul al II-lea, ce va avea loc la 17 noiembrie 1996. Hotărîrea a fost luată în unanimitate, de toți cei nouă membri ai Curții Constituționale.

Oamenii din PAC revin la ocupații comune

Fostul deputat Gheorghe Gorun se reîntoarce în învățămînt

Fostul deputat din partea PAC Gorj, Gheorghe Gorun, a declarat, ieri, că se va reîntoarce la profesia sa de bază din învățămînt, a transmis corespondentul Mediafax. El va preda istoria la Liceul "Spiru Haret" din Tg. Jiu. Actualul vicepreședinte al PAC și fost membru în Comisia parlamentară de supraveghere a SRI, Gorun a candidat, la 3 noiembrie, pe listele ANL și a obținut 2,45% din voturi.

Autoconsolare

PUNR Brașov consideră rezultatele alegerilor drept un semieșec

Liderii filialei Brașov a PUNR au apreciat, ieri, în cadrul unei conferințe de presă, rezultatele obținute în alegerile generale drept un semieșec, relatează corespondentul Mediafax. Gheorghe Boșca, vicepreședintele PUNR Brasov, a declarat că rezultatele sînt slabe în comparație cu alegerile din 1992, dar, avînd, în vedere că partidul este reprezentat în Parlament, pierderea a peste patru procente este "un semieșec". Același punct de vedere a fost exprimat și de Valentin Bodea, secretarul PUNR Brașov. Referitor la o eventuală alianță cu un partid din fosta Opoziție, Boșca a afirmat că "bătălia pentru putere" este așa de mare încît această posibilitate este exclusă. "Nu s-a pus problema și cred că nici nu se va pune. PUNR nu-și va găsi un loc alături de CDR", a spus Boșca. Liderii PUNR au precizat că nu vor sugera nici unui membru al partidului pe cine să voteze în al doilea scrutin al alegerilor prezidențiale.

Clarificări după semnarea acordului CDR-USD

Nominalizările viitorilor miniștri "sînt pure speculații și nu există absolut nimic stabilit!"

■ *susține vicepreședintele PNL, Călin Popescu Tăriceanu*

Acordul politic semnat de liderii USD și CDR poate determina o reorientare a opțiunilor electoratului către Emil Constantinescu. Chiar dacă Petre Roman nu a reușit să cîștige decît în județul Prahova, statisticile electorale consemnează faptul că atît liderul PD cît și alianța pe care o conduce se află pe poziția terță a opțiunilor alegătorilor. Acest fapt le-a permis liderilor USD să solicite, în schimbul sprijinului guvernamental și electoral, poziții importante în viitoarele structuri parlamentare și guvernamentale. Aceste dorințe s-au interferat cu cele ale Convenției, ceea ce a determinat blocarea negocierilor la nivelul sprijinului electoral. Liderul echipei de negociatori ai CDR a fost vicepreședintele PNL, Călin Popescu Tăriceanu, care a acceptat să arunce o rază de lumină asupra negocierilor ce au precedat semnarea acordului între USD și CDR.

- Ați condus negocierile privind acordul USD-CDR. La un moment dat s-a ajuns la un impas. Care au fost cauzele acestui blocaj?

- Am ajuns într-un impas pentru că a existat o suprapunere de cerințe, de solicitări în privința postului de președinte al Senatului. După cum s-a aflat din presă, PNL revendica pentru președinte său postul de președinte al Senatului.

- Dat fiind faptul că totuși acordul a fost semnat, ce concesii a trebuit să facă PNL și, mai ales, ce a cîștigat în urma acestor concesii?

- Într-o negociere, întotdeauna trebuie să existe un sistem de cedări din partea fiecărei părți. Dacă fiecare rămîne inflexibil pe poziție atunci sigur negocierile se blochează. Acesta este raționamentul care ne-a permis să finalizăm negocierea. Concesia am făcut-o nu în numele PNL, ci în numele Convenției. Dacă mă întrebați ce am cîștigat, nu vă pot răspunde. Nu pentru că aș ține ascuns ci pentru simplul fapt că, în interiorul Convenției, s-a stabilit ca pînă pe data de 17 orice discuții privind negocierea viitoarelor portofolii să fie înghețate tocmai pentru a putea permite desfășurarea campaniei electorale și nu discuțiile de culise vizînd atribuirea portofoliilor.

- Totuși, mijloacele mediatice au nominalizat posibilii miniștri...

- Este adevărat. Vreau să considerați că acestea sînt pure speculații și nu există absolut nimic stabilit. Acest lucru vi-l pot garanta!

- Deci nominaliozările vor fi făcute pe 17...

- Nu! După 17 vor demara negocierile între formațiunile aparținătoare Convenției pentru a definitiva lista viitorilor ministeriabili și nu numai. În acest calcul trebuie să intre prefecturi, o serie de posturi din administrația centrală precum și administrația locală. Preocuparea noastră centrală rămîne însă cîștigarea turului doi al alegrilor prezidențiale.

- În ultima perioadă intervențiile în presă ale liderilor PNL și PNȚCD au fost uneori disjuncte. Care este originea acestei situații?

- Nu pot să contest că au apărut cîteodată mesaje disjuncte datorită faptului că nu a fost timpul efectiv pentru consultare în anumite probleme. Pot însă să vă dau asigurări că la nivelul conducerii celor două formațiuni - și acest lucru se resimte într-o bună măsură și în teritoriu, la nivelul organizațiilor județene - există o foarte bună colaborare.

- Care sînt șansele ca Viorel Cataramă să fie viitorul premier al României?

- Nu pot să fac, în momentul de față, nici un fel de apreciere pentru că desemnarea poziției de prim-ministru va face obiectul unor negocieri viitoare. Noi am declarat, în perioada premergătoare alegerilor, că întelegem că acet post poate să fie preluat de reprezentantul PNȚCD care este principala formațiune din Convenție.

- Credeți că UDMR poate constitui un punct de ruptură a relațiilor dintre formațiunile politice ale CDR?

- Opinia mea este că spiritul în care s-a condus politica Convenției este un spirit european așa încît nu-mi închipui că poate să existe un astfel de risc. Mai mult de atît, noi am pledat pentru o bună parte din argumentele care sînt susținute de mult vreme de UDMR: descentralizarea administrativă și acordarea unei autentice autonomii locale pentru rezolvarea problemelor comunităților pe tot teritoriul țării fără nici un fel de discriminare. Cînd spun acest lucru mă refer atît la discriminare negativă cît și la cea pozitivă, așa încît nu este nevoie de o solicitare specială din partea UDMR . Noi avem o concepție clară privind minoritățile vizînd acordarea autonomiei locale, dar fără a accepta principiul drepturilor colective.

- În acest context este clar că UDMR va fi de partea CDR. Nu credeți că dezechilibrarea balanței de forțe pe eșichierul parlamentar ar putea duce la o slăbire a vigilenței actualei puteri?

- Aș putea spune că, mai degrabă, ceea ce este de dorit este ca CDR să poată guverna, în viitor, pe baza unei majorități solide. Asta nu înseamnă că îmi închipui că va exista tot timpul o unanimitate de puncte de vedere. Acest lucru neînsemnînd reversul medaliei adică o confruntare. Cred că va fi o dispută de idei care trebuie să fie benefică în plan politic pentru noi. **(A consemnat Dănuț DUDU)**

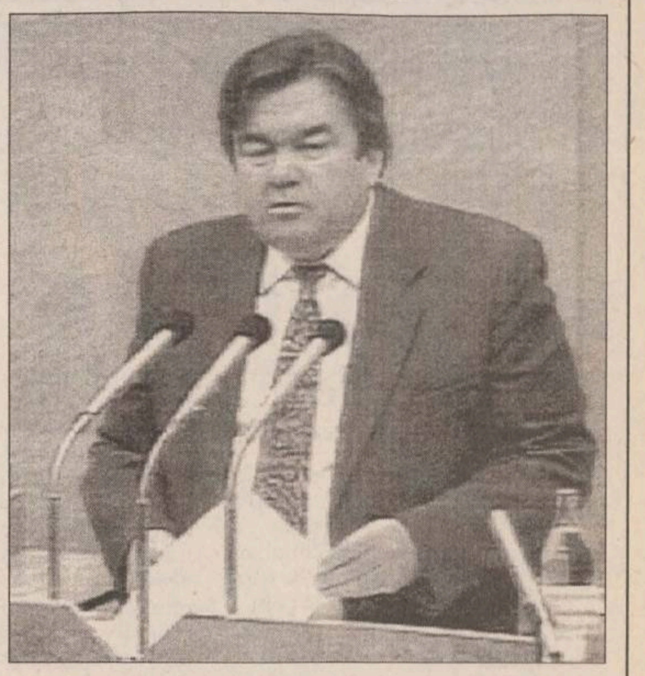

Campania electorală din Republica Moldova s-a încins

Snegur se pronunță "pentru schimbare prin continuitate"

Președintele Moldovei, *Mircea Snegur* **(foto)**, și-a facut public programul de acțiuni pe perioada anilor 1997-2000, pe care intenționează să-l realizeze în cazul realegerii sale pentru un al doilea mandat. Documentul este intitulat în stilul logicii electorale: "Pentru schimbări prin continuitate" și are șapte capitole: "Protecția socială", "Politica socială", "Responsabilitatea Puterii", "Potențialul intelectual-științific, cultura și viața spirituală", "Tînăra generație", "Relațiile interetnice", "Integrarea în comunitatea internațională".

Snegur pledează pentru ***"introducerea ordinii în raporturile dintre ramurile Puterii - executivă, legislativă și judiciară - astfel, încît fiecare cetățean să știe care Putere și pentru ce răspunde"***. Primul lucru pe care Snegur intenționează să-l facă, obținînd al doilea mandat prezidențial, e să schimbe actualul cabinet cu un nou Guvern. ***"Mandatul încrederii, pe care sper să-l obțin de la popor, va însemna, totodată, expresia votului de neîncredere dat Guvernului, al cărui prim-ministru și-a înaintat, de asemenea, candidatura la funcția de Președinte"*** - declară Snegur.

Dacă Parlamentul va respinge propunerea sa privind demiterea actualului Guvern, el va considera acest fapt o ***"desconsiderare a voinței poporului". "Iar întrucît ignorarea voinței poporului nu înseamnă altceva decît uzurparea Puterii de stat, eu voi pune problema alegerilor parlamentare anticipate"*** - se spune în program.

"Internaționaliștii" din Basarabia atacă în mod josnic limba română

Sprijinitorii lui Lucinschi, în special cei care nu vorbesc limba romāna, promoveaza metode de agitație electorală preluate de la comuniști. Astfel, pe ziduri și stîlpi sînt lipite proclamații și foi volante de o deosebită agresivitate, care amintesc de cei mai îngrozitori ani de stalinism. Ura ce reiese din aceste foi este îndreptată îndeosebi împotriva populației românești din Basarabia.

Iată textul unor proclamații (traduse din rusește) pe care le-au adus la Chișinău cîtiva locuitori ai orașelului Ungheni: ***"Frați și surori, votați pentru P.Lucinski! Trebuie să știți că dacă vom pierde alegerile, ne vom pierde patria. Catîrii iarăși ne vor forța să învățăm latina aborigenilor , iar noi vom fi conduși de burjuii români. Și asta nu ne-o vor ierta niciodată frații cazaci care și-au jertfit viața în 1992 în lupta împotriva fasciștilor români"*. (I.L.)**

Emil Constantinescu afirmă categoric

"Nu vor exista epurări pe criterii politice"

La numai două zile, după ce ***Ion Iliescu*** și-a atacat advesarii politici - într-o conferință la Centrul de presă al Biroului Electoral Central (BEC) - uzînd de arsenalul neo-proletcultist al anului 1990 ("vin moșierii!", "vine Regele!", "vor fi epurări politice" etc.), liderul CDR, ***Emil Constantinescu*** s-a prezentat și el în fața ziariștilor acreditați la BEC.

Emil Constantinescu a fost categoric, afirmînd că ***"nu va exista răzbunare. Nu vor exista epurări pe criterii politice. Nimeni nu va avea de suferit în nici un fel pentru apartenența la vreun partid"***. Schimbările preconizate de noua Putere vor avea loc doar pe baza criteriului "competență". Acest lucru este sustinut nu numai de Emil Constantinescu ci și de majoritatea politicienilor care fac parte din formațiunile care vor accede la guvernare. Președintele CDR a precizat că dacă va fi ales, în timpul mandatului său "nu vor fi mineriade, lupte de stradă sau instigări la ură între cetățenii României".

Emil Constantinescu vrea să risipească diversiunile lansate de Ion Iliescu

Comentînd declarațiile anterioare ale lui Ion Iliescu, președintele CDR a apreciat că acesta ***"nu vrea să lase guvernul CDR-USD să lucreze (...) Ion Iliescu a anunțat clar că va controla guvernul nou creat și că acest guvern nu va rezista multă vreme. Iliescu dovedește că nici nu înțelege, nici nu vrea să accepte evidența. La nici trei zile de la victoria în alegeri a CDR, Ion Iliescu încearcă din nou să învrăjbească între ei cetățenii acestei țări"***. Emil Constantinescu consideră că actualul președinte al României își joacă ultima carte și că intenționează blocarea tuturor programelor și a tuturor reformelor pe care guvernul CDR-USD dorește să le facă.

Întrebat de relațiile de colaborare la guvernare cu UDMR-ul, Emil Constantinescu a mentionat că după 17 noiembrie, cînd se va trece efectiv la formarea noului cabinet. vor avea loc discuții cu UDMR. Mai mult, liderul fostei Opoziții a precizat că "echipa" CDR-USD este deschisă tuturor fortelor politice democratice, inclusiv celor care nu au reușit să intre în Parlament. **(Lucian GHEORGHIU)**

Ion Iliescu admite că popularitatea sa a scăzut și datorită asocierii cu PDSR

Candidatul PDSR la președinție, Ion Iliescu, a declarat, ieri, că scăderea popularității sale este un preț al asocierii cu PDSR, partid a cărui popularitate a scăzut, la rîndul ei, datorită asumării guvernării în ultimii patru ani.

Iliescu a făcut aceste afirmații în timpul unui miting electoral, în județul Galați.

Actele de corupție ***"vehiculate pentru discreditarea PDSR"*** s-au reflectat și în judecăți de valoare la adresa candidatului la președinție al acestei formațiuni politice, a afirmat Iliescu. Totuși, cinstea și corectitudinea sa nu au fost niciodată puse la îndoială, a adăugat el.

Întrebat dacă ar fi cîștigat mai mult ca independent, Iliescu a răspuns că acest lucru ar fi fost posibil, însă nu este simplu să te prezinți în alegerile prezidențiale fără sprijinul unei formațiuni politice.

Candidatul PDSR a precizat că a fost votat de un număr mare de persoane cu pregătire medie, deoarece oamenii simpli au mai multă intuiție și se conduc după ce simt, votîndu-l pe cel care este mai aproape de nevoile lor.

El a apreciat că locuitorii orașelor se află sub influența mai multor factori de natură psihologică și se lasă mai ușor ademeniți de promisiuni electorale.

Birourile Permanente ale Parlamentului au hotărît

Ion Iliescu și Emil Constantinescu vor avea două întîlniri la TVR

Ion Iliescu și ***Emil Constantinescu*** vor avea două confruntări finale la TVR, miercuri și joi, au stabilit Birourile Permanente ale celor două Camere ale Parlamentului la întrunirea de ieri.

Întîlnirea de miercuri dintre cei doi candidați rămași în cursa prezidențială va dura două ore, în timp ce întîlnirea de joi va fi de trei ore, cu posibilitatea prelungirii ultimei pînă la orele 24.00, cînd se încheie campania electorală. Conducerile celor două Camere ale Parlamentului au hotărît ca temele de dezbatere să nu fie departajate în cele două zile pe probleme de politică internă și, respectiv externă, așa cum intenționa conducerea TVR. Detaliile privind desfășurarea celor două emisiuni vor fi stabilite de TVR de comun acord cu staff-urile de campanie ale celor doi candidați. TVR păstrează condițiile de gratuitate și preluare a acestor emisiuni de către televiziunile private.

Cele două emisiuni vor fi transmise în direct și de Radio România-Actualități. La Radio vor mai exista emisiuni luni, marți și, probabil, miercuri, între 19.15 și 20.00, în care cei doi candidați vor răspunde întrebărilor ascultătorilor. Organizarea acestor emisiuni radio va fi, de asemenea, stabilită cu staff-urile de campanie prezidențială ale celor doi candidați. Emil Constantinescu și Ion Iliescu se vor afla față în față, marți, la PRO TV. Consilierul prezidențial ***Paul Dobrescu*** a spus a fost primită la staff-ul lui Ion Iliescu și o invitație pentru o întîlnire la Antena 1. CNA a insistat ca toate întîlnirile de la televiziunile private între cei doi candidați să nu dureze mai mult de o oră. Constantin Vaeni, membru CNA, a precizat că întîlnirile dintre Iliescu și Constantinescu de la televiziunile private trebuie să nu depășească timpul de o oră pe zi alocat pentru campania electorală prin Decizia 2/1996 a CNA.

Dacă în alte magazine prețurile vi se par mari,
veniți la noi,
ele vă sînt
accesibile !!
Obiecte INOX (oale, seturi) - import
seturi tacîmuri, servicii de sticlă și porțelan,
servicii de masă, seturi din plastic
și multe, multe altele . . .
ARTICOLE MENAJ
HALA CENTRALĂ
la etajul 2

S.C. SOCIETATEA EXPERȚILOR TEHNICI S.A. IAȘI
CORPUL EXPERȚILOR TEHNICI - FILIALA IAȘI
FACULTATEA DE CONSTRUCȚII ȘI ARHITECTURĂ IAȘI
sub coordonarea
I.J.C.L.P.U.A.T. IAȘI
anunță
organizarea cursurilor de pregătire și a examenului în vederea autorizării diriginților de șantier,
în conformitate cu Ordinul M.L.P.A.T. nr. 31/N/2.10.1995.
Relații suplimentare: ■ I.J.C.L.P.U.A.T. Iași, bd. Ștefan cel Mare și Sfînt nr. 69, tel. 032/146614. ■ S.C. SOCIETATEA EXPERȚILOR TEHNICI S.A. IAȘI CORPUL EXPERȚILOR TEHNICI - FILIALA IAȘI, str. Sf. Lazăr nr. 49, tel. 032/137060, int. 17.

DANIS®
Producător de tricotaje
livrează din stoc sau la comandă
tricotaje tip lînă pentru copii și adulți într-o
gamă deosebită de modele.
Roman, str. Mihai Eminescu, nr. 5-7
Telefon/Fax: 033-733334

TRANS MIXT
SOCIETATEA COMERCIALĂ PENTRU TRANSPORT MARFĂ ȘI CĂLĂTORI
TRANSMIXT S.A.
Șos. Păcurari nr. 92, tel. 032/163080, 164435, fax 032/155823
organizează în ziua de 20 noiembrie 1996 concurs pentru angajarea următoarelor categorii de personal:
- **CONDUCĂTORI AUTO** categoriile B, C, D, E;
- **MECANICI AUTO** cu experiență în repararea autovehicolelor tip RABA și SAVIEM;
- **MECANIC POMPE INJECȚIE.**

Condiții de angajare:
- stagiul militar satisfăcut;
- domiciliul stabil în municipiul Iași;
- experiență în domeniu de minimum 5 ani;
- fără antecedente penale;
- vîrsta maximă 35 ani.

Salarizare avantajoasă.
Relații suplimentare la sediul societății din șos. Păcurari nr. 92 sau la tel. 032/163080.

ROMANEL - Gold Star
PRIN *GIREXIM INTERNATIONAL*
PRODUSE ELECTRONICE ȘI ELECTROCASNICE GOLDSTAR
PLATA ÎN **12 RATE** LUNARE CU NUMAI **30% AVANS !**
TOMBOLĂ LUNARĂ !

Dacă ați cumpărat produse în valoare de peste 500.000 lei participați în fiecare lună pe data de 10 la tombola ce are ca premiu un televizor color GOLDSTAR !
Vizitați magazinele din G. Muzicescu 7A, tel. **032/215981** și G. Ureche 3, tel. **032/213130, 213122**
Cîștigătorul tombolei este:
MAGDICI CRISTIAN
Str. Argeș nr. 5, Iași

SÎMBĂTĂ
DUMINICĂ
9-10 noiembrie 1996
Inclus în nr. 266

monitorul Sport

SPORT
INTERNAȚIONAL
DIVERTISMENT
SECȚIUNEA B

Preliminariile CM de fotbal revin în actualitate

Toată lumea visează la Franța

■ *astăzi și mîine se vor disputa 18 partide din zona europeană a preliminariilor CM de fotbal* ■ *cele mai interesante partide sînt Iugoslavia - Cehia și Olanda - Țara Galilor*

Astăzi și mîine sînt programate a se disputa nu mai puțin de 18 partide în preliminariile Campionatului Mondial din Franța, zona europeană. Așa cum se știe, reprezentativa României nu va juca, dar în grupa sa preliminară se vor disputa două partide importante: Liechtenstein - Macedonia și Irlanda - Islanda. Cel mai echilibrat și mai interesant meci al week-end-ului se anunță a fi cel de la Belgrad, între reprezentativele Iugoslaviei și Cehiei.

Paul Gascoigne, surprins în timpul primului antrenament efectuat de echipa Angliei la Tbilisi

Grupa I

În această grupă (din care fac parte Danemarca, Grecia, Croatia, Slovenia, Bosnia) se vor disputa mîine partidele ***Slovenia - Bosnia și Croatia - Grecia***, în care gazdele pornescu cu prima șansă. **Clasamentul** se prezintă astfel: 1. Grecia 6p (6-2); 2. Danemarca 6p (4-1); 3. Croatia 3p; 4. Slovenia 0p; 5. Bosnia 0p.

Grupa a II-a

Grupa a II-a (cu Italia, Anglia, Polonia, Georgia, Moldova) programează astăzi partida ***Georgia - Anglia*** și mîine partida ***Polonia - Moldova***. Selectionerul nationalei Angliei, Glenn Hoddle, deplînge starea gazonului pe care Anglia va disputa partida cu Georgia. Hoddle, care a cerut să se folosească un tăvălug pentru a uniformiza suprafata terenului de joc a stadionul "Boris Paichaidze" din Tbilisi a declarat joi: ***"Suprafata arată mai rău decît cea din Moldova, dar vom încerca să ne apărăm șansele pentru că și georgienii sînt o echipă foarte tehnică și este evident că vor fi deranjați de acest teren".*** Mijlocașul formației Arsenal, Paul Merson, a fost nevoit să declare forfait pentru acest meci. Revenit în lotul Angliei, după o perioadă în care a fost mai mult în compania drogurilor, alcoolului și jocurilor de noroc, Paul Merson nu a reușit să se refacă după o accidentare mai veche, fiind declarat inapt de joc. Antrenorul echipei reprezentative a Angliei, Glenn Hoddle, nu a anuntat, deocamdată, care îi va fi înlocuitorul. Tehnicianul englez este îngrijorat și de starea de sănătate a lui David Seaman, dar goal-keeper-ul nationalei l-a asigurat îsi va reveni pînă în ziua meciului. **Clasamentul:** 1. Anglia 6p (5-1); 2. Italia 6p (4-1); 3. Polonia 0p; 4. Georgia 0p; 5. Moldova 0p.

Grupa a III-a

Partidele ***Elveția - Norvegia și Azerbaidjan - Ungaria*** sînt partidele programate mîine în această grupă, din care mai face parte și echipa Finlandei. Selectionerul Elvetiei, Rolf Fringer, a anuntat lotul de 18 jucători pentru partida cu Norvegia. După ce a lipsit în meciul cu Finlanda, din cauza unei accidentări, atacantul Kubilay Turkylmaz revine la natională, în speranta că îsi va îmbunătăti palmaresul la nivel international (53 selectii, 20 goluri). Echipa probabilă a elvetienilor pentru acest meci este următoarea: Pascolo - Haas, Henchoz, Quentin, Vega - Kunz, Sforza, Vogel, Yakin - Turkyilmaz, Chapuisat. **Clasamentul:** 1. Norvegia 6p; 2. Elvetia 3p (3-3); 3. Ungaria 3p (1-3); 4. Azerbaidjan 3p (1-5); 5. FInlanda 0p.

Grupa a IV-a

În această grupă (din care fac parte Suedia, Scotia, Austria, Letonia, Belarus, Estonia) se joacă astăzi ***Austria - Letonia,*** iar mîine ***Scoția - Suedia.*** Atacantul echipei Everton, scotianul Duncan Ferguson, nu va putea evolua în nationala tării sale în partida cu Suedia, din cauza unei accidentări la gambă. În urmă cu sase săptămîni, Ferguson suferise o operatie la genunchi, iar la ultimul antrenament efectuat cu coechipierii săi de la Everton a devenit din nou indisponibil. ***"Este păcat pentru Duncan și pentru Scoția. Sperăm însă ca el să se refacă repede, pentru a-l putea folosi în partida de campionat cu Southampton"*** a declarat managerul lui Everton, Joe Royle.

La rîndul său, fundașul Wolfgang Feiersinger (Borussia Dortmund) nu a putut onora convocarea selectionerului austriac Herbert Prohaska pentru meciul cu Letonia, programat sîmbătă la Viena, în preliminariile Campionatului Mondial. El este încă nerefăcut după o ruptură musculară, motiv pentru care va fi înlocuit de jucătorul lui ASK Linz, Goran Kartalija. Revine la lot și atacantul Heimo Pfeifenberger, apt de joc după o accidentare care l-a tinut pe tușă la meciul cu Suedia. Echipa de început a austriecilor pentru partida cu Letonia ar putea arăta astfel: Konsel - Hatz, Pfeffer, Schöttel, Schopp - Kuehbauer, Stöger, Herzog, Marasek - Pfeifenberger, Polster.

Clasamentul: 1. Suedia 6p; 2. Scotia 4p (2-0); 3. Austria 4p (1-0); 4. Belarus 4p (3-7); 5. Estonia 3p; 6. Letonia 1p.

Grupa a V-a

În această grupă, cu Rusia, Bulgaria, Israel, Cipru și Luxemburg, mîine se vor disputa două partide: ***Cipru - Israel și Luxemburg - Rusia.*** Evident, echipele Rusiei și Israelului pornescu cu prima șansă în aceste înfruntări, dar nimeni nu poate ști ce surpriză mai pun cipriotii la cale... Echipa Bulgariei are "zi de pauză", asteptînd cu sufletul la gură rezultatele acestor meciuri și mai ales pe al celui de la Nicosia. Lotul Israelului pentru partida cu Cipru

În cadrul unei conferinte de presă convocată la sediul Federației de Fotbal a Israelului a fost făcut cunoscut lotul convocat pentru partida cu reprezentativa Ciprului: Ginsburg (Maccabi Haifa), Cohen (Hapoel Haifa) - portari; Halfon (Hapoel Tel Aviv), Brumer (Maccabi Tel Aviv), Glam (Maccabi Haifa), Shelah, Klinger (Maccabi Tel Aviv), Abuksis (Beitar Ierusalim), A. Harazi, Hazan (Maccabi Haifa), Banin (Hapoel Haifa) - mijlocași; Nimni (Maccabi Tel Aviv), Berkowitz (Southampton), Zohar (Betar Ierusalim), Bennado (Maccabi Haifa), Amsalem (Betar Ierusalim) - mijlocași; Driks (Maccabi Tel Aviv), R. Harazi (Betar Ierusalim), Revivo (Celta Vigo), Rosenthal (Tottenham). Clasamentul: 1. Rusia 4p (5-1); 2. Israel 4p (3-2); 3. Bulgaria 3p (3-3); 4. Luxemburg 0p; 5. Cipru 0p.

Grupa a VI-a

În cea de-a șasea grupă europeană a preliminariilor pentru CM din 1998 (Spania, Cehia, Slovacia, Iugoslavia, Malta, Insulele Feroe), este programat un singur meci, dar foarte interesant. Mîine, pe stadionul "Steaua Roșie" din Belgrad se vor întîlni echipele ***Iugoslaviei și Cehiei***. Este un meci de "1, X, 2" în limbaj pronosportistic: gazdele, cu celebrii Savicevic, Milosevic, Stojkovik și Pantic în teren, nu se gîndesc decît la varianta victoriei, care ar reprezenta un mare atu în lupta pentru calificare. Dar cehii, vicecampionii continentali entitre, nu trebuie în nici un caz subestimați. Cei care au făcut-o astă vară, în Anglia, s-au "ars" tare! **Clasamentul**: 1. Iugoslavia 9p (17-2); 2. Slovacia 9p (11-1); 3. Cehia 4p (6-0); 4. Spania 4p (6-2); 5. Feroe 0p; 6. Malta 0p.

Grupa a VII-a

Astazi se dispută meciul ***Olanda - Țara Galilor***, iar mîine ***Turcia - San Marino,*** în grupa a VII-a, din care mai face parte reprezentativa Belgiei. Mijlocașul olandez Marc Overmars (Ajax) a fost selectionat de Guus Hiddink în lotul pentru meciul cu Țara Galilor. El nu a mai evoluat în națională din decembrie 1995, din cauza unei operatii la genunchi. Fată de partida disputată luna trecută pe terenul galezilor (scor 3-1 pentru Olanda), Hiddink nu poate conta pe fundașii Winston Bogarde (Ajax) și Stan Valckx (PSV), precum și pe atacantul Jordi Cruyff (Manchester United), toti accidentati. Echipa ideală a olnadezilor pentru meciul de astăzi arată astfel: Van der Sar - Frank de Boer, Numan, De Kock, Reiziger - Ronald de Boer, Winter, Seedorf, Jonk - Bergkamp, Van Hooijdonk (Overmars).

La rîndul său, clubul englez Manchester United a informat federatia galeză de fotbal că atacantul Ryan Giggs nu va putea onora convocarea selectionerului Bobby Gould, pentru meciul din deplasare cu Olanda. Giggs a suferit o accidentare la gambă în timpul partidei de campionat cu Chelsea. În afara tînărului atacant de la United, Gould nu poate conta nici pe atacantul Mark Hughes, suspendat pentru cumul de cartonașe. **Clasamentul:** 1. Țara Galilor 6p (12-3); 2. Belgia 6p (5-1); 3. Olanda 3p; 4. Turcia 0p; 5. San Marino 0p.

Grupa a VIII-a

Această grupă ne interesează în mod deosebit, pentru că din ea face parte și reprezentativa României, alături de echipele Irlandei, Islandei, Lituaniei, Macedoniei și Liechtensteinului.

Astăzi va avea loc meciul dintre ***Liechtenstein și Macedonia,*** iar mîine, la Dublin, partida ***Irlanda - Islanda.*** Dacă primul meci nu ne interesează în mod deosebit (acolo, probabil, se vor imopune jucătorii macedoneni), în schimb partida din Irlanda are o importantă majoră, deoarece se confruntă principalele noastre contracandidate la calificare. Evident, ne-am dori ca "pescarii" islandezi să-i prindă în năvodul lor pe irlandezi și să obtină măcar un rezultat de egalitate, dar acest lucru este, totuși, putin probabil. **Clasamentul:** 1. Irlanda 6p (8-0); 2. România 6p (7-0); 3. Lituania 6p (4-4); 4. Macedonia 4p (4-4); 5. Islanda 1p; 6. Liechtenstein 0p.

Grupa a IX-a

În fine, în grupa a IX-a, din care fac parte Germania, Portugalia, Irlanda de Nord, Ucraina, Albania și Armenia, este zi plină pentru toate echipele. Astăzi se vor juca meciurile ***Germania - Irlanda de Nord, Portugalia - Ucraina și Albania - Armenia.*** Mijlocașul defensiv al nationalei Germaniei, Dieter Eilts, va lipsi la meciul cu Irlanda de Nord, datorită unei accidentări la genunchi. Unul dintre secunzii echipei nationale a declarat că Eilts a fost joi la München pentru a fi consultat de un medic specialist. Mijlocașul de la Bayern München, Mehmet Scholl, este de asemenea indisponibil de mai multă vreme datorită unei accidentări la gleznă. De cealaltă parte, fundașul nord-irlandez Anton Rogan a fost convocat în reprezentativa țării sale după o absentă de patru ani și jumătate. În vîrstă de 30 de ani, Rogan este component al echipei engleze Millwall. Ultima oară cînd el a îmbrăcat tricoul nationalei de fotbal a țării sale a fost în iunie 1992, într-un meci cu Lituania. Rogan a fost convocat la lot pentru a-l înlocui pe Keith Rowland, accidentat, în vederea partidei cu Germania, programată la Nürnberg. ***Clasamentul:*** 1. Ucraina 6p; 2. Portugalia 4p; 3. Germania 3p; 4. Armenia 2p; 5. Irlanda de Nord 1p; 6. Albania 0p. **(I.C.T.)**

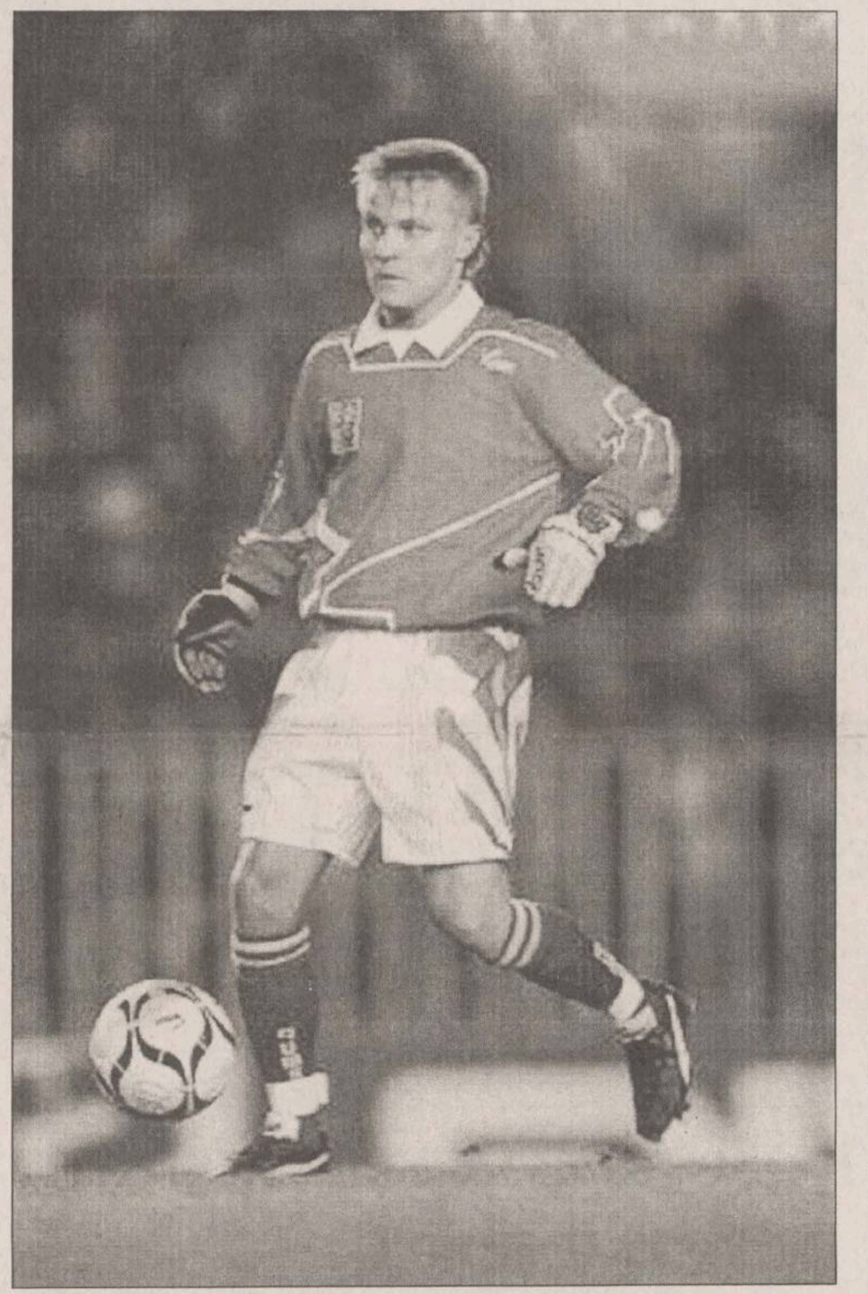

Cehii lui Frydek vor avea o partidă dificilă la Belgrad

FLASH FOTBALISTIC

Miercurea viitoare

Elevii lui Pițurcă joacă în compania campioanei europene

Reprezentativele de tineret ale României și Italiei se vor întîlni într-o partidă amicală care se va desfășura la Prato (Italia) miercuri, 13 noiembrie, de la ora 15.30. Victor Pițurcă, antrenorul principal al reprezentativei de tineret a României, va deplasa un lot de 17 jucători care vor fi stabiliți după etapa a XIV-a a Diviziei Naționale. Delegația României se va reuni duminică, 10 noiembrie, la Complexul Sportiv Național. În cursul zilei de luni, lotul va decola de pe aeroportul Otopeni, la ora 14.45 cu o cursă Alitalia. Această partidă amicală este programată în vederea pregătirii pentru meciul oficial din preliminariile Campionatului European, programat la data de 13 decembrie în Macedonia.

Aflat în pericol de a pierde dreptul de muncă în Anglia

Ilie Dumitrescu are oferte din Germania și Franța

Internationalul român Ilie Dumitrescu (West Ham United) are oferte de la cîteva cluburi din Japonia, de la Olympique Marseille (Franța) și SC Karlsruher (Germania), a declarat Victor Becali, vicepreședintele ISM. "Dumitrescu are contract cu West Ham United pînă în anul 2000. Pentru achizitionarea lui am primit oferte din Japonia, Germania și Franta" a declarat Becali. Legile britanice prevăd ca un jucător extracomunitar nu va mai putea evolua în campionatul Angliei în situația în care nu va însuma cel puțin 75% din totalul meciurilor oficiale dintr-un sezon, disputate la respectiva echipă. Dumitrescu nu a fost utilizat la West Ham United decît foarte putin timp, deci riscul de a nu mai evolua în campionatul Angliei din vara anului 1997 este destul de mare. În altă ordine de idei, Becali a precizat că formații puternice din Europa s-au interesat de achizitionarea internationalului Daniel Prodan, dar nu poate dezvălui numele acestora pînă cînd Prodan nu termină contractul cu Steaua. Internaționalul român încheie contractul cu formația militară la sfîrșitul lunii ianuarie 1997. În ceea ce privește tratativele dintre clubul spaniol Altetico Madrid și Steaua București pentru achiziționarea lui Baciu, acestea "nu sînt decît un simplu zvon", a adăugat Becali.

În conflict cu Ancelotti

Zola pleacă la Chelsea

Internaționalul italian Gianfranco Zola (Parma), a semnat ieri un contract pe doi ani cu echipa de primă ligă engleză, Chelsea, informează televiziunea italiană RAI. Aceeași sursă precizează că înțelegerea dintre cele două cluburi, a fost perfectată pentru 13 miliarde de lire (7,8 milioane de dolari). Zola a luat această hotărîre după discuția pe care a purtat-o joi cu antrenorul Carlo Ancelotti. Neînțelegerile dintre cei doi au apărut în momentul în care noul antrenor al Parmei a hotărît schimbarea tacticii, obligîndu-l pe Zola sa joace mai retras, lasîndu-i în poziția de vîrfuri pe Chiesa și Crespo. Zola dorea să joace în atac pe partea dreaptă. Ancelotti nu a fost de acord și hotărîrea lui a fost una radicală. "Dacă vrea să joace atacant și nu mijlocaș, unde ar putea fi titular, trebuie să intre într-o concurentă loială cu Crespo și Chiesa pentru cele două posturi de atacant". Specialiștii italieni consideră că această declaratie a lui Ancelotti însemna de fapt invitația adresată lui Zola de a ocupa un loc pe banca de rezerve. Administratorul delegat al clubului Chelsea, Colin Hutchinson (executorul marilor transferuri de la Chelsea, omul de încredere al președintelui Ken Bates) a purtat tratative cu reprezentanții Parmei. Italianul va primi un salariu de 1.300.000 de dolari pe an. Zola va pleca spre Londra luni pentru a ține o conferință de presă cu ziariștii englezi.

Madrilenii au cîștigat prima rundă

Karembeu preferă să joace la Real Madrid

Real Madrid a cîștigat prima rundă din bătălia pe care o dă cu Barcelona pentru semnătura mijlocașului Sampdoriei Christian Karembeu, chiar dacă data la care se va produce această schimbare de domiciul este încă departe de a fi cunoscută. "Mi-am dat cuvîntul de onoare antrenorului Fabio Capello și președintelui Lorenzo Sanz și nu mi-l voi lua înapoi", a declarat Karembeu într-un interviu publicat de săptămînalul sportiv spaniol "AS". Clubul din Madrid a obținut acordul verbal al lui Karembeu pentru semnătura sa în momentul în care își încheie contractul cu Sampdoria (1998), însă, Barcelona și Sampdoria au ajuns la un acord pentru transferarea francezului luna viitoare. Karembeu, care a admis că a fost într-o situație jenantă, a fost fotografiat purtînd tricourile ambelor echipe.

Fotbal, Divizia Națională, etapa a XIV-a

Extremiștii între ei, la Timișoara

■ **FC National - Otelul Galati:** Miercuri, bancarii au cîștigat "cu icnete" în fața "șepcilor roșii". Gălățenii au suferit cel mai mare eșec din acest campionat la Bistrita pădureană. Pentru ambele teamuri va fi, deci, o ocazie de reabilitare.

■ **Jiul Petroșani - Farul Constanta:** O bună șansă pentru ortaci de a-și mai plăti datoriile restante fată de suporteri și năbădăiosul lider. Mai ales că Farul pluteste într-o mediocritate de platină...

■ **Dinamo - AS Bacău:** Dinamoviștii nu pot uita ce boacănă le-a făcut Condurache și ai săi cu cîtiva ani în urmă. Ba chiar și în turul campionatului trecut, echipa de pe Bistrita i-a făcut "cadouri" substantiale lui Prunea. Astfel încît, "vendetta" e cuvîntul de ordine în Șoseaua Stefan cel Mare...

■ **FC Argeș - Rapid Bucuresti:** "Țuicarii" se arată într-o vînă de zile mari, iar Rapidul vine cu ambitii imperiale, mai ales după ce au răsturnat vagonetul lui Miron Cozma. Să vedem, sîmbătă, ce fel de pace va mai fi în Giulești...

■ **Universitatea Craiova - Ceahlăul Piatra Neamț:** Unii consideră o surpriză înotul subacvatic al fostei campioane a marilor iubiri, uitîndu-se că în loc de Ștefănescu, Balaci, Ungureanu etc, evoluează Trică, Frăsineanu, Crăciunescu și Năstasie... Juvetii sînt favoriti, dar ferește-i doamne de Axinia...

■ **Poli Timișoara - Steaua:** La seceta pîrjolitoare din Bănat, exact asta mai lipsea: meci cu Steaua pe teren propriu! Unii bănățeni mai optimiști își amintesc că acum trei ani, Reșita a bătut tancul stelist, chiar atunci cînd era virtual retrogradată. Noi zicem că echipa lui Dembo va rămîne și duminică seara "fruncea cozii"...

■ **"U" Cluj - Chindia:** Din motive de solidaritate cu biata Chindie, clujenii nu o vor snopi prea tare. Maximum cu 3-0...

■ **Sportul Studențesc- FC Brașov:** E greu, în general, să dai "1" solist la meciurile din Regie. D'apoi atunci cînd vine acolo o echipă hămesită de puncte!

■ **Petrolul - Gloria Bistrita:** Sigur că, după acel 5-0 cu Oțelul, cavalerii lui Dracula-Pădureanu vin cu pretenții. Dar, lampa încă pîlpîie și gazul e scump tare...

Meciurile de pe Dinamo (ora 13,30) și de la Timișoara (14,00) vor avea loc duminică, fiind televizate de PRO TV și, respectiv, TVR1. Celelalte partide vor avea loc astăzi, de la ora 14,00 **(Nicolae GRECU)**

TENIS PE MERIDIANE

Spîrlea merge mai departe

În cel de-al doilea tur al turneului feminin ***"West Classic"*** (cu premii de 450.000 $) de la Oakland, reprezentanta României, ***Irina Spîrlea, a întrecut-o cu 6-2, 6-1 pe Paola Suarez*** (Argentina), obtinînd calificarea în cel de-al treilea tur al turneului. Alte rezultate: Elena Likhovteva (Rusia) - Mary Joe Fernandez (SUA nr.3) 6-3, 6-1; Martina Hingis (Elvetia nr.3) - Linda Wild (SUA) 6-3, 6-2.

În turul secund al turneului ***Grand Prix de la Stockholm,*** suedezul Thomas Enqvist (cap de serie nr.3) a dispus de Chris Woodruff (SUA) cu 7-6, 7-6, Magnus Norman (Suedia) l-a învins pe Alex Rădulescu (Germania) cu 7-5, 4-6, 6-4, Thomas Johansson (Suedia) a cîștigat la Filip Dewulf (Belgia) cu 6-3, 6-3, iar Patrick Fredriksson (Suedia) s-a impus în fata compatriotului său, Nicklas Kulti, cu 7-5, 7-6.

Turneul internațional de la Santiago de Chile, "Hellmann's Cup", continuă fără surprize. Iată cîteva din rezultatele înregistrate în turul doi: Marcelo Rios (Chile nr.1) - Mariano Zabaleta (Argentina) 6-3, 7-6 Felix Mantilla (Spania nr.2) - Franco Squillari (Argentina) 4-6, 6-3, 6-3; Fernando Meligeni (Brazilia nr.7) - Jacob Diaz (Spania) 6-1, 3-6, 3-6; Oliver Gross (Germania) - Luis Adrian Morejon (Ecuador) 1-6, 6-4, 7-6.

În fine, la Moscova s-au terminat meciurile din turul doi al turneului dotat cu ***"Cupa Kremlinului"***. În această fază a competitiei, rusul Evgheni Kafelnikov (favoritul nr.1) l-a învins pe Francisco Clavet (Spania) cu 3-6, 6-4, 6-2, iar Goran Ivanisevic (Croația nr. 2) a dispus de Jakob Hlasek (Elveția) cu 6-2, 6-1. Celelalte rezultate: Sjeng Schalken (Olanda) - Jim Courier (SUA nr. 3) 6-4, 7-6; Peter Korda (Cehia) - Carlos Moya (Spania nr.8) 5-7, 7-6, 6-3; Andrei Olkhovski (Rusia) - MaliVai Washington (SUA) 7-5, 6-7, 7-6; David Prinosil (Germania) - Martin Damm (Cehia) 6-4, 6-7, 6-4.

Liga masculină europeană a cluburilor de baschet

Francezii și italienii la putere

Miercuri și joi s-au disputat partidele etapei a șasea din cadrul competiției dotate cu trofeul "Cupa Europei" la baschet masculin. În ***grupa A***, TSKA Moscova a dispus de Panionios Atena cu 98-66 (52-38), iar Maccabi Tel Aviv a fost învinsă pe teren propriu de către Limoges (Franta) cu 77-69 (35-26). În acest meci, principalii marcatori au fost Oded Katash (16 puncte), de la gazde, respectiv Yann Bonato (21 p). În clasamentul grupei conduce Stefanel Milano, cu 11 puncte, urmată de TSKA Moscova, Ulker Spor, Maccabi Tel Aviv (toate cu 9 puncte), Limoges și Panionios (8 p).

În ***grupa B,*** Alba Berlin a învins la limită pe Olympiakos Pireu, cu 62-61 (31-29). Principalii marcatori au fost Alexis (21 p), Obradovic (14 p), respectiv Tarlac (18 p), Anderson (13 p) și Rivers (13 p). Estudiantes Madrid a dispus de Cibona Zagreb (Croatia) cu 78-77 (45-36), iar Charleroi (Belgia) a pierdut acasă cu Teamsystem Bologna, cu 61-78. Clasamentul se prezintă astfel: 1. Bologna 11p; 2. Olympiakos 10p; 3. Alba Berlin 9p; 4. Cibona Zagreb 9p; 5. Estudiantes Madrid 9p; 6. Charleroi 6p.

În ***grupa C,*** Barcelona a fost învinsă surprinzător pe teren propriu de Croația Insurance cu 70-68 (32-40), iar Villeurbanne s-a impus pe teren propriu în fața germanilor de la Bayer Leverkusen cu 74-62. La Ljubljana, echipa locală cu același nume a fost învinsă de către Panathinaikos, cu 76-74 (35-48). În clasament, conduce Villeurbanne, cu 11 puncte, urmată de Panathinaikos, cu 10 puncte, Barcelona, Ljubljana, Croația Split, cu 9 puncte, Bayer Leverkusen, cu 6 puncte.

În fine, în ***grupa D***, la Belgrad, Partizan a fost învinsă de Sevilla cu 72-66 (39-30), cele mai multe puncte fiind înscrise de Michael Anderson (23 p), respectiv Dragan Lukovski (12 p). Pau-Orthez (Franța) a învins pe Dinamo Moscova cu 94-71 (46-29), iar Efes Pilsen Istanbul a dispus în deplasare de Kinder Bologna cu 89-75 (40-45). În acest meci, cei mai buni jucători au fost Komazec (22 p), Savic (22 p), Binelli (9 p), respectiv Karassev (23 p), Naumoski (21 p), Sarica (20 p). Clasamentul grupei: 1. Efes Istanbul 10p; 2. Pau-Orthez 10p; 3. Kinder Bologna 9p; 4. Sevilla 9p; 5. Partizan Belgrad 9p; 6. Dinamo Moscova 7p.

numai cu 2 milioane
REVELION IN ANGLIA
MARGATE
net
NORD EST TOURS
TOUROPERATOR
☎ 032 117596

TV EUROPA NOVA
canal 54

duminică, 10 noiembrie, ora 9:10

MATI NOVA

Aerobic
Desene animate
Universul culorilor: A.M. Agrippa
"Cîteva sugestii de sfidare a cotidianului"
Cutia muzicală
Romica Puceanu
Retuș - "Alternativ"
Patine cu rotile
Umor cu... "Vouă"
Film serial - "Familia Adams"
realizator: Oana Șerban

CDR
EMIL CONSTANTINESCU
VOTAT
Președintele românilor

PANORAMIC

La partida cu Bolivia

Columbienii vor fi dotați cu măști de oxigen

Federația Boliviană de Fotbal a hotărît să distribuie măști de oxigen jucătorilor și celorlalți membri ai delegației columbiene, care se vor deplasa la La Paz pentru a susține, astăzi, un meci contînd pentru preliminariile CM 1998, în fața echipei Boliviei. Măsura a fost luată pentru a preveni eventualele dificultăți de adaptare la altitudinea de 3.577 metri, la care se va desfășura partida. Cu toate că mai multe federații naționale din America de Sud au cerut forului fotbalistic mondial să interzică disputarea meciurilor de acasă ale reprezentativei Boliviei la această altitudine, considerînd că se asigură un avantaj net echipei gazdă, FIFA a respins această idee.

Deoarece a bătut un arbitru

Un internațional vietnamez a fost suspendat pe viață

Forul fotbalistic de la Hanoi l-a suspendat pe viață pe internaționalul Chu Van Mui, care l-a molestast pe arbitrul finalei Cupei Vitnamului. Chu Van Mui este component al echipei poliției din Ho Chi Min și, împreună cu coechipierii săi l-au bruscat și insultat pe arbitru, după ce echipa lor a pierdut finala.

Contra sumei de 10 milioane de dolari

AC Milan l-ar putea achiziționa pe Kancelskis

Gruparea magnatului italian Silvio Berlusconi, A.C.Milan, este interesată din ce în ce mai mult de achiziționarea lui Andrei Kancelskis. Cum și echipa engleză Everton este de acord să-l cedeze pe atacantului rus, rămîne să se mai discute doar pretențiile financiare ale echipei din Liverpool, care s-ar ridica la aproximativ 10 milioane de dolari. Totodată, conducătorii clubului milanez au anunțat că au refuzat recent o ofertă de 8 milioane de dolari venită din partea clubului japonez Gamba Osaka pentru transferul lui Roberto Baggio.

Vogts este atacat de elevii săi

Köpke nu acceptă să fie rezervă

Andreas Köpke, portarul naționalei Germaniei și al lui Olympique Marseille, a declarat săptămînalului "Sport Bild": "M-am săturat să stau pe banca de rezerve!", o aluzie directă la atitudinea antrenorului Berti Vogts și a federației germane, care îi preferă pe mai tinerii Oliver Kahn (Bayern München, 27 ani) și Stefan Klos (Borussia Dortmund, 27 de ani). Declarația a fost făcută cu puțin timp înaintea partidei de azi pe care selecționata Germaniei o dispută, la Nürnberg, în fața Irlandei de Nord. Köpke (34 de ani) îi acuză totodată pe diriguitorii fotbalului german de o "lucrătură murdară", care a condus la eșecul transferului său la FC Barcelona.

Fotbal - Divizia A

La Ploiești, cu gîndul spre trei puncte

■ *astăzi, de la ora 11.00, în cadrul etapei a XIV-a, A.S. Ploiești - Politehnica Iași*

Politehnica Iași pleacă la Ploiești cu gîndul declarat de a-și aduce aminte de deplasările de la Rocar și Onești. Adică, cu gîndul la trei puncte. Misiunea ieșenilor va fi dificilă, ploieștenii, aflați la "-6" la adevăr, nefiind deloc dispuși să ajungă Cetatea, pe penultimul loc al clasamentului. A.S. Ploiești a fost constituită anul acesta din fuziunea Astrei Ploiești - care a venit cu banii și noul domiciliu - și Danubianei București, formație care a pus la bătaie locul în divizia secundă. Cu 10 jucători noi, aduși la începutul campionatului, lotul de jucători, pregătit de Eugen Moldovan, a suferit de o pronunțată lipsă de omogenitate, startul fiind mai mult decît ezitant, în primele opt etape ploieștenii agonisind doar patru puncte. Aceasta în ciuda faptului că fotbaliști cunoscuți ca portarul Cadar, Grama sau Neață jucau sub culorile "găzarilor". Revirimentul înregistrat în următoarele meciuri a demonstrat că A.S. Ploiești nu numai că se gîndește ci și are posibilitatea să spere la o poziție "călduță" a clasamentului.

Politehnica speră să pună punct astăzi seriei evoluțiilor oscilante din ultima perioadă. Optimismul cu care se pleacă la drum ne-a fost împărtășit de antrenorul secund Mihai Dănilă, care ne-a declarat că, de această dată, speră într-o mobilizare exemplară a tuturor jucătorilor care să ducă la victorie. Alexa, care nu a jucat etapa trecută datorită unei accidentări, va reintra în unsprezecele de bază. În avanposturi, ca al doilea vîrf, se pare că va fi folosit din nou, Sava.

Formațiile probabile:

A.S. Ploiești - Cadar - Terci, Ologu, Oprea, Neagu, Constantinescu - Tănase, Lazăr, Constantinescu - Constantin, Tudor.

Politehnica - Dohot - Abălașei, Urdaru, Petrache, Alexa - Cotan, Drăgoi, Cobuleanu, Căunei - Ambrosie, Sava.

Va arbitra această partidă bucureșteanul Adrian Stoica. **(Ovidiu MINEA).**

Celelalte meciuri ale etapei: Tractorul Brașov- Metrom Brașov; Petrolul Moinești - Cetatea; Gloria Buzău - Bucovina Suceava; Foresta Fălticeni - FC Onești; Steaua Mizil - Dacia Brăila; Dunărea Galați - Precizia Săcele; Metalul Plopeni - Rocar București; Dunărea Călărași - Poiana Cîmpina.

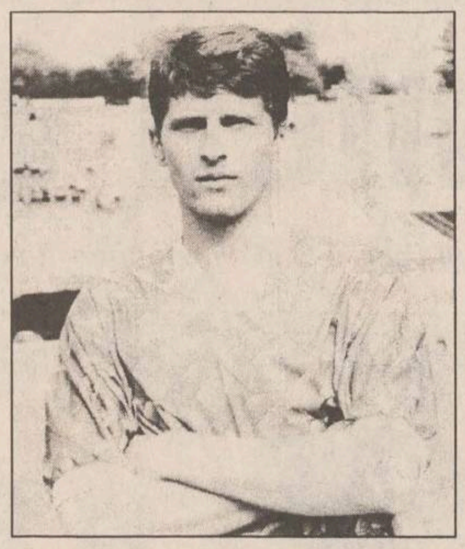

Mihai Alexa, o reintrare așteptată în echipa Politehnicii

Volei feminin, Divizia A

A sosit ziua revanșei

■ *Penicilina Iași - Dinamo București, în sala Penicilina, astăzi, de la ora 9.00*

Partidele etapei a V-a din Divizia A la volei feminin au două mari capete de afiș: întîlnirile Universitatea Cluj - Farul Constanța și Universitatea Bacău - RAT București. Evident, fără a minimaliza importanța celorlalte meciuri din această rundă, pentru noi cea mai importantă partidă rămîne cea de la Iași, dintre Penicilina și Dinamo. O întîlnire de mare tradiție, care în urmă cu vreo 25 de ani stabilea campioana țării, dar căreia nu i-a scăzut nici acum cota de interes. Evident, jucînd pe teren propriu, elevele antrenorilor Nicu Roibescu și Aurelia Ichim pornesc drept favorite în acest meci, mai ales că în campionatul trecut nici nu au "stat de vorbă" cu dinamovistele. Vă mai amintiți probabil că ieșencele au învins cu 3-0 atît în sala din șoseaua Ștefan cel Mare, cît și în propriul fief. Oricum, cele două formații abordează jocul de astăzi de pe poziții complet diferite. Dinamo a pierdut trei jocuri (0-3 la Constanța, 1-3 la Cluj, 2-3 acasă, cu Rapid) și a cîștigat unul singur (3-2, acasă, cu Romradiatoare Brașov), așa că situația sa în clasament nu e deloc roz. De cealaltă parte, fetele de la Penicilina vor intra în teren cu dorința mărturisită de a șterge proasta impresie lăsată în partida din etapa trecută, cu RATB. Acest lucru este perfect posibil, dacă ținem cont de valoarea echipei noastre, reflectată și de victoriile obținute în primele trei etape ale acestui sezon. Așteptă, deci, de la ele o prestație și un rezultat pe măsură: victoria în partida de astăzi ar fi un cadou extraordinar și pentru Mihaela Formagiu, la împlinirea vîrstei de 22 de ani. Din acest colț de pagină, îi spunem și noi "La mulți ani!", urîndu-i totodată să aibă o carieră sportivă în permanentă ascensiune.

Mihaela Formagiu se gîndește la o victorie de ziua aniversării sale

Echipele probabile pentru acest meci sînt următoarele:

Penicilina: Covaliciuc, T. Popa, Formagiu, Marian, Ruxăndoiu, A. Popa.

Dinamo: Păsărică, Cāta-Chițiga, Gîdea, Bratu, Vasilică, Gurănescu (Anghel).

Partida va începe la ora 9.00 (deci fiți la sală pe la 8.30, dacă vreți să prindeți locuri!) și va fi arbitrată de brigada E. Ududec (Suceava) - V. Ionescu (Bacău).

Programul complet al etapei se prezintă astfel: Romradiatoare Brașov - Jiul Petroșani; Universitatea Cluj - Farul Constanța; Rapid - Oțelul Tîrgoviște; Universitatea Bacău - RATB; Metal 33 București - Dacia Pitești. **(Ion C. TEODOR)**

Clubul Chelsea a rămas și fără director

Peter Middleton a demisionat

Clubul din Prima Ligă engleză de fotbal, Chelsea, trebuie să facă față unei noi încercări, după decesul vice-președintelui său Matthew Harding, de luna trecută. Joi, directorul clubului, Peter Middleton și-a prezentat demisia, atît din funcțiile deținute în cadrul grupării fotbalistice, cît și în holding-ul Chelsea Village, care este proprietarul clubului. Middleton a fost foarte afectat de moartea bunului său prieten Matthew Harding și șocat de faptul că el ar fi trebuit să fie în același elicopter care îi transporta pe vice-președintele clubului și alți patru oficiali de la partida pe care Chelsea a susținut-o cu Bolton în Cupa Ligii. Matthew Harding a investit mai mult de 33 de milioane dolari, din averea personală în clubul Chelsea, unde deținea de altfel și 25 la sută din acțiuni. După moartea sa, acțiunile Chelsea Village au scăzut la bursă cu aproximativ 10 procente.

Efectele rezultatelor slabe ale Zaragozei

Victor Fernandez a fost demis

■ *Manuel Nieves - un posibil succesor*

Antrenorul echipei spaniole de primă divizie, Zaragoza, Victor Fernandez a fost demis de conducerea clubului, ca urmare a rezultatelor slabe înregistrate de echipa sa, care se află în clasament, în zona retrogadării. "Nimeni nu poate nega că, în trecut, Fernandez nu ar fi obținut rezultate remacabile, atît în competițiile interne cît și în cele internaționale. Actualmente însă, după 11 etape de campionat situația noastră nu este deloc bună. Sîntem amenințați cu retrogradarea. Am hotărît că este necesară o schimbare. Din punct de vedere financiar, Fernandez nu va avea nimic de suferit, el urmînd să primească și restul sumei prevăzută în contract, care este de 1,95 milioane dolari", a declarat președintele clubului, Alfonso Solans Serrano. Surse din anturajul clubului susțin că interimatul va fi asigurat de actualul secund al lui Fernandez, Manuel Nieves.

Avancronică rugbistică

Ultima etapă a turului

■ *astăzi, contînd pentru Divizia A, Arpechim Pitești - Politehnica Agronomia Iași*

Formația argeșeană a început foarte bine campionatul, învingînd consecutiv de două ori, într-un joc chiar la scor, lucru ce a speriat lumea rugbistică din divizia cadetă. Aici se îngrămădeau deja cinci echipe către zona promovării, așa că orice venetică ar fi complicat enorm calculele. Însă avea să vină etapa a treia, cu un umilitor 13-56 la Giurgiu, ce a adus pe pămînt rugbiștii piteșteni. De atunci s-au mai reușit totuși trei victorii, dintre care una destul de surprinzătoare, la Săcele, aducînd echipa la un echitabil bilanț de cinci la cinci, victorii contra înfrîngeri. Iată, de altfel toate rezultatele de pînă acum: Sportul Studențesc - Arpechim Pitești 15-18, Arpechim Pitești - CFR Brașov 53-15, Consig Giurgiu - Arpechim Pitești 56-13, Arpechim Pitești - CSM Suceava 14-24, Minerul Berbești - Arpechim Pitești 31-14, Precizia Săcele - Arpechim Pitești 15-17, Arpechim Pitești - Callatis Mangalia 67-18, Arpechim Pitești - UAMT Oradea 28-22, Rulmentul Bîrlad - Arpechim Pitești 50-18. Ultima etapă i-a găsit pe argeșeni la Bîrlad, iar scorul arată totuși un relativ echilibru, cele 18 puncte înscrise putînd pune bine pe gînduri echipa antrenorală a ieșenilor (Pavel Vizitiu, Constantin Veriveș și Emanuel Mihai). Din păcate, alături de sponsor, domnul Vasile Vîrnă, a cărui măsuri clare de regenerare a rugbiului ieșean se fac din ce în ce mai vizibile, echipa și unul dintre antrenori își doresc mai mult decît se poate, acuzînd subsemnatul de lipsă de obediență, deși obiectivitatea este acum necesară pentru sportul ieșean cu balonul oval ca orice altceva. Adevărul gol-goluț este, cred eu, elementul cel mai stimulator pentru o echipă, scrisul drăguț și perietor fiind de domeniul trecutului, adică depășit cu cel puțin șapte ani. Sper ca subiectul să se închidă definitiv aici. **(Silviu HOROBEȚ)**

Linii de clasament:

3. Poli Agronomia Iași	10	8 0 2	150-136	26
6. Arpechim Pitești	10	5 0 5	247-273	20

"Cazul Kanu"

Inter continuă lupta

Oficiali din conducerea clubului Inter Milano au declarat că, în cazul cînd Ajax Amsterdam va cere comisiei de litigii din cadrul FIFA, cercetarea cazului jucătorului Nwankwo Kanu, ar face o"mare greșeală". Tînărul internațional nigerian (20 de ani), medaliat cu aur la Olimpiada de la Atlanta, a semnat la sfîrșitul sezonului trecut pentru Internazionale Milano (contract în valoare de 2 milioane dolari), dar în urma unui control medical, efectuat ulterior, i s-a depistat o afecțiune cardiacă. Astfel, Kanu nu a apucat să joace nici un meci pentru clubul italian. Comisia medicală a FIFA a declarat miercuri că nu a descoperit neregularități în procedura de transfer, astfel încît, clubul italian este cel responsabil de modul superficial în care a efectuat testele medicale, înainte de semnarea contractului. Inter este convins că Ajax este responsabil, deoarece jucătorul este foarte tînăr și nu ar fi trebuit introdus în circuitul profesionist, fără un control medical sever. Gruparea din Milano, după ce a încercat, fără rezultat să ajungă la o înțelegere cu Ajax, se va adresa comisiei de litigii a forului fotbalistic mondial, dar, pentru moment, consideră că mai importantă este ameliorarea stării de sănătate a lui Kanu, care săptămîna viitoare va fi supus unei intervenții chirurgicale pe cord deschis, la New York.

Middlesbrough riscă să rămînă fără vedete

Reunirea unor mari stele ale fotbalului realizată de fostul căpitan al lui Manchester United și al naționalei Angliei, Bryan Robson, pentru a face din Middlesbrough o mare echipă a fotbalului englez, începe să se destrame. Emerson nu vrea să mai rămînă la această echipă, Juninho are valizele pregătite, iar Ravanelli este foarte posibil să plece și el. Din Brazilia, unde a plecat la începutul săptămînii, Emerson a anunțat că nu se mai întoarce la "Boro". Mijlocașul a declarat cotidianului "The Sun" că nu are nici o intenție să revină în Anglia. "Soția mea nu s-a acomodat cu viața din Middlesbrough. Se împlinește aproape o lună de cînd nu face altceva decît să plîngă. S-a simțit izolată din momentul în care a pus piciorul în Anglia. Eu nu pot continua în această situație. Dacă cei din conducerea clubului nu sînt de acord să rezilieze contractul, eu sînt pregătit să renunț la fotbal". Emerson a fost achiziționat pentru 6,3 milioane de dolari în luna mai de la FC Porto. El a fost opționat și de Inter, dar prin aducerea lui Sforza, s-a renunțat la această variantă. În cursă a fost și Barcelona, care, prin antrenorul Bobby Robson, l-a dorit pe brazilian. Și Juninho este pe picior de război. La Middlesbrough, micul geniu brazilian, trăiește cu mama și sora sa, dar dacă "nava" pilotată de Bryan Robson eșuează, el nu vrea să fie ultimul care pleacă. Se pare că Juninho este unul dintre jucătorii contactați de Inter, pentru a contracara un eventual refuz al lui Mancini. În aceeași poziție se află și Ravanelli, care atunci cînd a semnat (constrîns de Juve) pentru Middlesbrough, i s-a promis o echipă construită pentru a ocupa un loc în Cupa UEFA. Ravanelli are în continuare multe oferte din Anglia, Italia și Spania, unde echipe de primă mînă și-l doresc pe "surul" atacant.

Baschet masculin

Derby-ul etapei se dispută la Iași

■ *Politehnica Moldrom Iași - Erbașu București, astăzi, ora 11,30*

Campionatul diviziei A programează astăzi etapa a noua, a doua a returului, la Sala Polivalentă din Iași întîlnindu-se Politehnica-Moldrom din localitate și Erbașu București. Nu credem că greșim afirmînd că aceasta este partida-derby a seriei "Est". Pentru Politehnica-Moldrom, poate fi un moment favorabil unei binemeritate revanșe, după o înfrîngere suferită la Sala "Lucian Grigorescu" din București, în tur, la care o mare contribuție au avut-o cei doi arbitri, chiar dacă ei n-au vrut să o recunoască.

De la antrenorul secund al echipei ieșene, profesorul Radu Boișteanu, am aflat că întreg lotul este valid, dificultățile ivite fiind minore, deocamdată. Cristi Murgoci are probleme "coxo-femurale", iar Dan Popa, unul dintre titularii fiecărei partide de pînă acum la Poli-Moldrom, nu s-a antrenat ieri, lăsat la repaus de antrenori, datorită tendinitei (tibie-peroneu), de care sperăm să scape cît mai curînd. Oricum, Radu Boișteanu apreciază că ambii vor fi apți de joc astăzi.

De cine trebuie să ne fie frică, din echipa adversă? Pogonaru, Ardelean, Ștefan, Brănișteanu, Voinescu, Pălîi, Dobă, Scarlat, sînt, aproape de fiecare dată, printre principalii realizatori ai uneia dintre cele mai bine (dacă nu cumva "cea mai") plătite echipe din modestul campionat al României. La acest capitol, printre puținii care-i concurează (foarte dificil de apreciat la ce nivel), se numără și ieșenii, în formula Politehnica-Moldrom.

Arbitrii partidei de astăzi vor fi Dima (București) și Roșca (Oradea), iar observator, Jean Antonescu (București). **(G. A.)**

Handbal masculin - Divizia B

Ieșenii încearcă a doua victorie din acest campionat

■ *Politehnica Mecon Iași - CSU Rapid Galați, astăzi de la ora 10.00*

După ce în etapa trecută handbaliștii de Politehnica Mecon au reușit să învingă pe adversarii lor din Focșani, astăzi, în cea de-a doua etapă a returului vor întîlni o echipă mult mai puternică, este vorba de CSU Rapid Galați, cîștigătoarea seriei în campionatul trecut. Față de lotul care reușise accederea la baraj, lipsește pivotul Costea, plecat la Steaua și interul Pantea, suspendat pe o perioadă mai lungă. În meciul tur disputat la Galați, tinerii ieșeni au pierdut partida în final, atunci cînd cu trei minute înainte de fluierul de sfîrșit gazdele conduceau cu un singur gol. În tabăra ieșeană domnește o atmosferă optimistă, propice unei victorii de prestigiu. Se mizează foarte mult în continuare pe forma de excepție a portarului Bogdan Pralea, foarte bun în majoritatea jocurilor, care în această săptămînă de antrenamente a închis pur și simplu poarta colegilor săi. Avînd în vedere că juniorii de la LPS se află în perioadă de pauză în campionatul republican, antrenorii T. Dăian și D. Olteanu pot beneficia la maxim de aportul lor. Lotul cu care ieșenii abordează partida de astăzi este format din următorii jucători: Pralea, Agrigoroaie, Bocan, Timofte, Constantinescu, Săcăleanu, Budeanu, Dochița, Păscuțoiu, Hălăucă, Masari, Chirilă și Arvinte. **(L. MINUȚ)**

Sport la TV

Sîmbătă: 10,30 - Eurosport: Triatlon. CE - ultima etapă: Alanya, Turcia (r); 12,30 - Eurosport: Tenis. Turneul de la Moscova. Semifinale (d); 14,00 - Eurosport: Tenis. Turneul de la Stockholm. Semifinale (d); 16,00 - Eurosport: Tenis. Turneul de la Moscova. Semifinale (d); 16,30 - Pro TV: Baschet: NBA Action; 18,00 - Eurosport: Schi alpin. Medalion Katja Seizinger; 19,00 - Eurosport: Tenis. Turneul de la Stockholm. Semifinale (d); 21.30 - TVE, TVR 2: Fotbal. FC Barcelona - Atletico Madrid (d); 22,00 - Eurosport: Culturism. Concursul de la Birmingham; 23,00 - Eurosport: Călărie. Cupa mondială Volvo, sărituri peste obstacole - Bruxelles (d); 23,15 - TVR 2: Săptămîna sportivă; 0,05 - Pro TV: Sport la minut; 1,00 - Eurosport: Fotbal. Preliminariile Cupei Mondiale. Selecțiuni.

Duminică: 10,30 - Eurosport: Schi alpin. CM de la Sierra Nevada, Spania (r); 12,30 - Eurosport: Tenis. Turneul de la Moscova. Finala; 13.30 -Pro TV: Fotbal. Dinamo - AS Bacău (d); 14,00 - Eurosport: Fotbal. Preliminariile Cupei mondiale. Selecțiuni din meciurile de sîmbătă; 14.00 - TVR 1: Fotbal. Poli Timișoara - Steaua (d); 15,45 - Pro TV: Rugby. Meci test Scoția - Australia; 16,00 - Eurosport: Tenis. Turneul de la Stockholm. Finala (d); 17,15 - Pro TV: Gillette - lumea sportului; 18,00 - Eurosport: Călărie. Cupa mondială Volvo, Bruxelles; 20,35 - TVR 1: Duminica sportivă; 21,30 - TVR 2: Repriza a treia. Etapa a XIV-a a Diviziei Naționale; 23,00 - Eurosport: Fotbal. Preliminariile Cupei mondiale. Selecțiuni din partidele disputate duminică; 0,05 - Pro TV: Sport la minut; 0,30 - Pro TV: Fotbal. Preliminariile CM 1998. Irlanda - Islanda (înreg).

METALCO
— PRODUCȚIE PUBLICITARĂ —
- reclame luminoase
- bannere
- inscripționări cu autocolant (vitrine, autoturisme)
- inscripționări serigrafice (autocolante, pixuri, brichete, agende, cărți de vizită, calendare)
Str. Moara de Foc nr. 29
tel./fax: 032/ 21.54.80

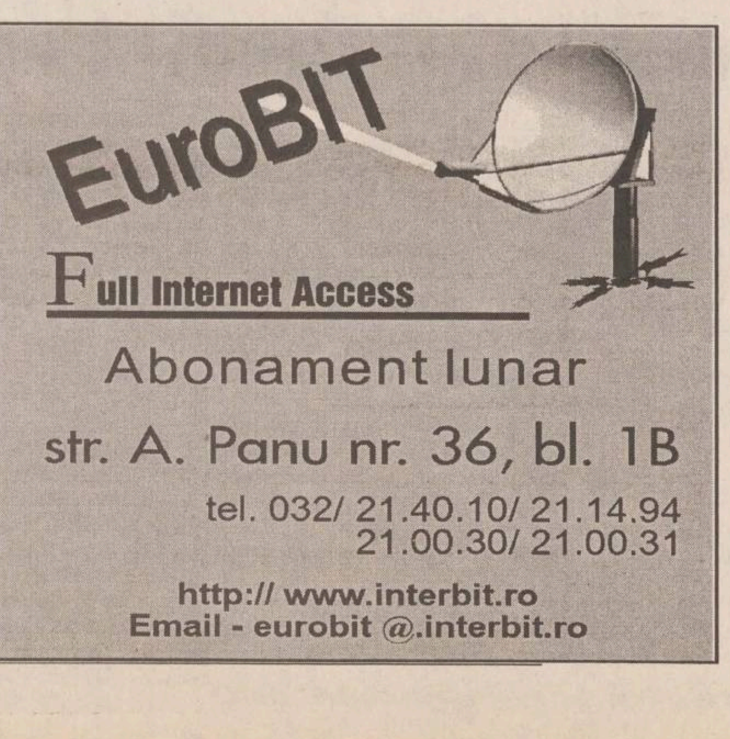

EuroBIT
Full Internet Access
Abonament lunar
str. A. Panu nr. 36, bl. 1B
tel. 032/ 21.40.10/ 21.14.94
21.00.30/ 21.00.31
http:// www.interbit.ro
Email - eurobit @.interbit.ro

ALFA CIVIC
SCULE PROFESIONALE
ȘI HOBY marca SKIL
- Rotopercutantă cu suport
- Rotopercutantă cu trusă consumabile
- Mașini de înșurubat
- Mașini de șlefuit cu hîrtie abrazivă
- Rindele electrice
- Polizoare unghiulare ∅ 115 mm
Garanție: 12 luni
Pentru relații suplimentare sunați la telefon 032-214306.

TV EUROPA NOVA
canal 54
sîmbătă, 9 noiembrie, ora 10:00
Tiri-Plici și Tiri-Pleosc
Echinocțiu de tranziție
Aerobic
Desene animate
Rețeta zilei
Din colț în colț
În arena circului
Laura Soica
Ce citim?
Film serial - "Alf"
Călătorie în Columbia
MATI NOVA
realizatori: Mihaela Calcan, Horia Gumeni

SÎMBĂTĂ
DUMINICĂ
9-10 noiembrie 1996
Inclus în nr. 266

monitorul Financiar

SECȚIUNEA C
ECONOMIC
UTILITARE
PUBLICITATE

Printr-o licitație care va avea loc pe 20 noiembrie

Primăria concesionează terenuri pentru locuințe

■ ***cea mai importantă condiție impusă cetățenilor interesați este amenajarea terenului care face obiectul licitației, teren situat în zona Moara de Vînt - Spital Pașcanu***

În a doua jumătate a lunii noiembrie, Primăria municipiului Iași va organiza o licitație în scopul concesionării de terenuri pentru construirea de locuințe în Zona Moara de Vînt - Spital Pașcanu. Terenul scos la licitație a fost împărțit de către specialiștii Serviciului Amenajarea Teritoriului și Cadastru Funciar din cadrul Primăriei, în 42 de parcele, dintre care două sînt destinate construcției unor locuințe colective cu patru apartamente, patru parcele pentru locuințe cu șase apartamente și 36 de parcele pentru locuințe individuale. Precizăm că Primăria a demarat acțiunea de concesionare a acestui teren încă din această vară, cînd în urma anunțului s-au primit 60 de cereri de participare la licitație. ***"Deoarece caietul de sarcini nu a fost finalizat în timp util, licitația a fost amînată pentru o dată ulterioară"***, a precizat ing. ***Traian Mureșan***, funcționar în cadrul Serviciului Amenajarea Teritoriului și Cadastru Funciar.

Astfel, licitația este programată pentru ziua de 20 noiembrie a.c., data limită a depunerii documentelor pentru participare fiind 18 octombrie, ora 16,00.

Prețul de pornire a licitației este 636 lei/mp/an, iar suprafața medie a unei parcele este cuprinsă între 300-400 mp. Deci, pentru o astfel de parcelă se va plăti o sumă minimă cuprinsă între 190.000 - 260.000 lei anual. Potrivit informațiilor furnizate de funcționarii Primăriei, contractul de concesionare se face pe perioada existenței clădirii, suma datorată anual fiind indexabilă în funcție de rata inflației. Pentru cei interesați, precizăm că principala condiție pentru concesionare o reprezintă amenajarea terenului care face obiectul licitației (electrificare, gaz metan, telefon, canalizare). Investiția totală pentru aceste lucrări - care va trebui suportată de cei care vor concesiona terenul - se ridică, potrivit estimărilor Primăriei, la 3,7 miliarde lei (!), adică circa 195.000 lei/mp. Concret, o familie care intenționează să-și construiască o casă în această zonă ar trebui să aloce între 58.000.000 și 78.000.000 lei numai pentru amenajarea terenului respectiv. **(R.R.)**

Galopînd cu o viteză de zeci de lei pe zi

Cursul oficial al dolarului urcă vertiginos spre 4000 lei

■ ***la ora actuală, diferența între cursul de pe piața caselor de schimb și cel al BNR s-a redus considerabil***

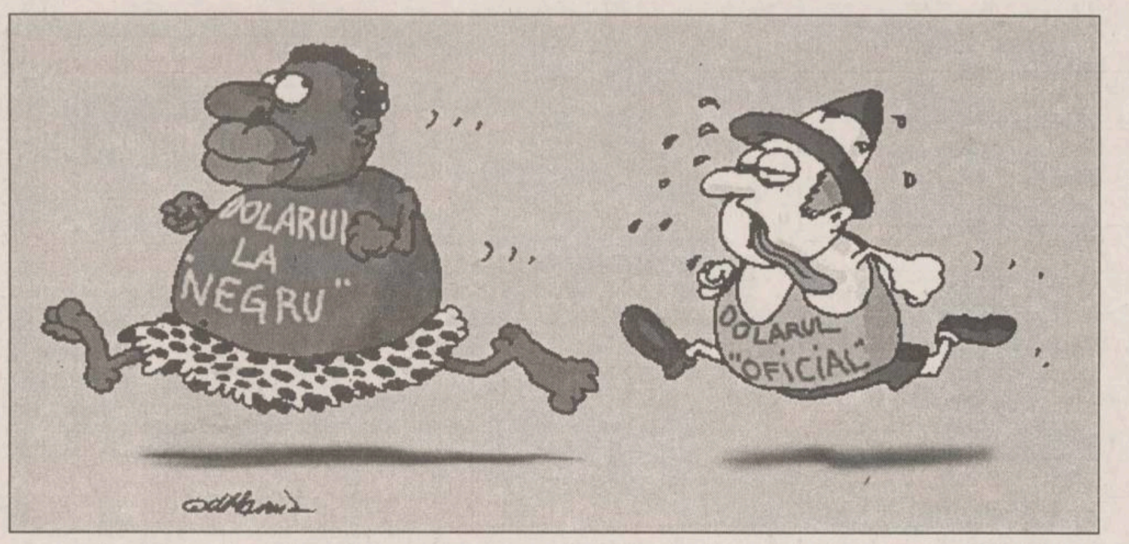

Panica produsă de efectul Ghiba pe piața caselor de schimb valutar și pe piața neagră are, se pare, o influență din ce în ce mai mare și asupra cursului de referință al BNR. Concret, numai în ultimele două săptămîni, dolarul a crescut cu peste 110 lei - de la 3.332 lei (la 25 octombrie) la 3.449 lei (la 8 noiembrie). Cea mai accentuată depreciere a fost cea din săptămîna 25 octombrie - 1 noiembrie, cînd dolarul s-a depreciat cu 1,86%, procent ce se apropie de recordul anului 1996 - 2,3%, care a fost înregistrat în perioada 31 ianuarie - 7 februarie a.c. Săptămîna aceasta, ca și săptămîna anterioară, cursul de referință al BNR a crescut în medie cu 10 lei pe zi, ceea ce relevă faptul că, dacă se menține același ritm de creștere, dolarul ar putea ajunge în foarte scurt timp la 4000 lei și la cursul oficial. Realitatea susține acest fapt deși Banca Națională o neagă categoric. Astfel, purtătorul de cuvînt al BNR, Mugur Ștet, a declarat ieri: ***"Este imposibil ca pînă la sfîrșitul anului cursul de referință al BNR să ajungă la 4000 lei/$."*** El a motivat căderea accelerată a leului din utimele zile ca o consecință a unor factori politici și economici de moment, și nicidecum a efectului Ghiba. De altfel, ***Mugur Ștet*** susține că fluctuațiile dolarului la cursul oficial denotă faptul că economia României funcționează, deoarece cursul de referință al BNR reprezintă produsul unei medii procentuale a valorii tranzacțiilor de pe piața interbancară. În susținerea ipotezei sale, purtătorul de cuvînt al BNR a subliniat faptul că piața interbancară nu a reacționat la efectul Ghiba așa cum s-a întîmplat cu piața neagră sau a caselor de schimb, opinînd că cei care stabiliesc cursul pe piața interbancară sînt persoane avizate în domeniu, pe cînd cei care activează pe piața neagră sînt niște novici. Într-adevăr pe piața interbancară cursul de schimb leu-dolar nu a cunoscut creșteri spectaculoase după furtuna de pe piața caselor de schimb, dar în ultimele zile, a început totuși să sară constant și considerabil.

Faptul că și pe piața interbancară cursul este în creștere constantă este demonstrat de specialiștii Băncii Române pentru Dezvoltare, una dintre cele mai bine cotate bănci din România, care au fixat ieri valoarea de vînzare a dolarului la 4202 lei, iar cea de cumpărare la 4002 lei, cu doar 200 lei mai puțin decît la casele de schimb. De altfel, cele mai multe bănci au cursul de schimb cu aproape 200 lei mai mare decît cel de referință al BNR.

În aceste condiții, este de așteptat ca în viitorul apropiat și cursul BNR să ajungă la valoarea de 4000 lei, ceea ce, inevitabil, va influența ascendent și cursul caselor de schimb valutar și cel al pieței negre. **(Raluca RĂZUȘI)**

O concluzie a seminarului organizat ieri la Camera de Comerț

Managerii ieșeni trebuie să opteze rapid pentru una din piețele de acțiuni

■ ***acestea sînt piața secundară și cea bursieră***

În scopul clarificării problemelor ridicate în prezent de piața extrabursieră, Camera de Comerț, Industrie și Agricultură (CCIA) Iași și Asociația Națională a Valorilor Mobiliare (ANSVM) au organizat ieri un seminar la care au fost prezenți ***Angela Ciupag,*** directorul general adjunct al Bursei de Valori București, prof. dr. Petru Prunea, vicepreședintele ANSVM. La întîlnire au participat și o mare parte a managerilor societăților din Iași, ca "Antibiotice" SA, "Moldomobila" SA, "Fortus" SA, "Iassyfarm" SA, "Moldoplast" SA.

Au fost discutate probleme legate de piața de capital și problemele privatizării în România, reglementarea și supravegherea pieței de capital, surse de finanțare specifice pieței de capital - emisiunea de acțiuni și obligațiuni, Bursa de Valori - posibilități de acces, modalități de operare și importanța funcționării ei, piața extrabursieră etc.

Angela Ciupag a făcut o trecere în revistă a situației actuale a piețelor secundară - OTC și bursieră - Bursa de Valori București, subliniind importanța asigurării transparenței operațiunilor specifice. Pentru o mai bună înțelegere a pieței de capital, a fost subliniat faptul că este total diferită față de piața monetară, punctîndu-se fiecare "jucător" al acesteia: Bursa de Valori București (BVB), Comisia Națională a Valorilor Mobiliare (CMVM), Asociația Națională a Societăților de Valori Mobiliare (ANSVM), Societățile de Valori Mobiliare (SVM), sistemul RASDAQ, Societatea Națională de Compensare, Decontare și Depozitare (SNCDD), Registrul Român al Acționarilor (RRA) și, nu în ultimul rînd, milioanele de acționari români.

Totodată, s-a subliniat faptul că managerii vor trebui să ia în scurt timp hotărîre vizavi de optarea pentru una din cele două piețe existente la ora actuală în România (BVB sau OTC), în conformitate cu ordinele CNVM. Pentru aceasta, mangerii societăților comerciale vor trebui să transfere Registrul acționarilor de la unitatea respectivă, la unul din cele două registre: Registrul Român al Acționarilor (în cazul în care se optează pentru piața OTC), sau Registrul Bursei (dacă se optează pentru BVB).

Important de reținut este că în acest an atît acționarii ce vor apela la cele două instituții, cît și managerii societăților comerciale vor avea de cîștigat, fiind scutiți de orice comisioane. **(Raluca NAVROTESCU)**

Pentru orice eventualitate

Cu ce ne încălzim la iarnă

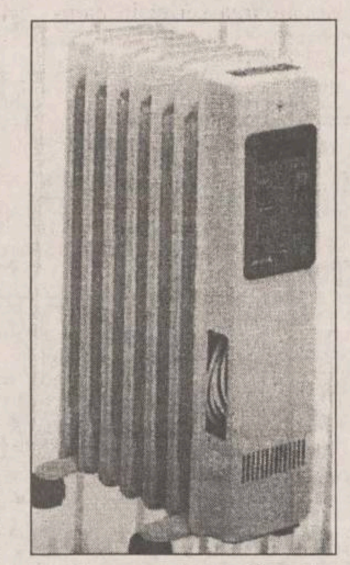

Începutul sezonului rece este o perioadă în care mulți ieșeni se gîndesc să-și procure aparate electrice de încălzit, în ideea de a se asigura împotriva eventualei lipse a căldurii din locuințe. În condițiile în care temperatura în apartamente nu este satisfăcătoare din diverse cauze (neaerisirea caloriferelor pe timpul verii, temperatura scăzută a agentului termic sau furnizarea acestuia doar pe timpul nopții, pereți direct în contact cu exteriorul etc.), acest lucru a devenit o necesitate.

Locuitorii Iașului au la dispoziție o gamă variată de produse electrocasnice oferite de magazinele de profil. Cele mai preferate rămîn însă aparatele de încălzit de proveniență românească ("Electro Argeș"), fiind mai accesibile decît cele "de marcă". Astfel, un radiator cu rezistențe costă între 63.000 și 66.000 lei, o aerotermă clasică, circa 90.000 lei, un convector 100.000-118.000 lei, iar un calorifer cu ulei se poate cumpăra cu 350.000 lei. Tot de proveniență autohtonă este și un radiator suflant de aer cald sau rece, cu termostat, care se poate achiziționa la prețuri cuprinse între 120.000-145.000 lei, în funcție de societatea care îl comercializează.

Dintre produsele firmelor străine, gama sortimentală cea mai variată aparține firmei ZASS, care pune la dispoziția cumpărătorilor radiatoare cu lămpi de cuarț (213.000 lei), radiatoare rotative cu halogen (455.000 lei), calorifere cu ulei cu12 elemenți fără suflantă (450.000 lei) sau cu aerotermă încorporată (550.000 lei). Același tip de calorifere cu ulei, dar produse de firma germană "DBK", au prețuri cuprinse între 430.000-490.000 lei, iar cele aparținînd firmei americane "Whirlpool" costă între 310.000 lei și 455.000 lei, în funcție de numărul de elemenți (9-13). Avantajele oferite de aceste calorifere, spre deosebire de radiatoare sau aeroterme, constau în faptul că dețin trei trepte de putere, pot exista și în varianta cu aerotermă încorporată, se poate face controlul termostatic reglabil al temperaturii și au suport încorporat pentru cablul de alimentare. **(M. M.)**

Pentru calitatea superioară a produselor

O firmă din Iași va fi premiată la Madrid

Firma ieșeană Elit S.A. a fost recompensată de publicația "Actualidad", din Madrid, cu premiul Grand Prix To The Best Service and Quality 1996. Acest premiu se decernează anual unor firme din întreaga lume, al căror management comportă o calitate superioară, iar produsele și serviciile se încadrează în standardele calitative occidentale. Cu același premiu au fost onorate, în anii anteriori, doar 6 firme românești, printre care se numără Petrotel Ploiești, RomâniaFilm și Hotelul "Bradul" din Durău.

Firma Elit are profil de cercetare-proiectare și fabricație a produselor de electronică industrială și bunuri electronice de larg consum.

"Sîntem mulțumiți și încîntați de primirea acestui premiu, care este recunoscut în toată lumea. Regret că nu voi putea fi prezent la Madrid, la festivitatea de decernare, unde aș fi avut ocazia să cunosc personalități din diverse sectoare industriale", a declarat ***Laurențiu Grădinaru***, directorul general al firmei Elit SA. **(Anca DEBOVEANU)**

ANTIMARKETING

Cumpăr, deci exist (III)

■ ***Doamne, cum se mai duc banii pe cumpărături făcute din impuls!***

Ziceam săptămîna trecută, că un comportament de cumpărare rațional nu-i tocmai o treabă simplă și la îndemîna oricui. Astăzi, voi încerca să arăt că nici nu prea se merită; în fond, nu sîntem mașini de cumpărat rațional, așa cum zice teoria neoclasică. Oameni sîntem, în carne și oase, iar în condiții normale de temperatură și presiune, organismul viu face ce-i place. Avem o grămadă de mofturi, pofte și hachite care nu ne lasă să ne informăm de trei ori și să cumpărăm o dată. De voie, de nevoie trebuie să admitem că o bună parte din cumpărăturile noastre sînt făcute din impuls. Sînt acte spontane care procură o plăcere imediată și trecătoare. Așa se și explică faptul că dăm, adesea, banii pe lucruri care, mai apoi, nu sînt nici utile, nici plăcute, și de care nu avem cu adevărat nevoie.

Pulsiunile freudiene se strecoară în comportamentul nostru de cumpărare. Cît timp mai bate o inimă în piept și mai zornăie o lețcaie în buzunare, sîntem gata să satisfacem, cu ușurință, impulsul "irațional", venit din subteranele ființei noastre.

Satisfacem plăcerea clipei și lăsăm baltă rațiunile pe termen lung. În fond, vorba lui J.M. Keynes, un mare economist și lord englez: "pe termen lung, sîntem morți cu toții".

Cumpărătura impulsivă este un act oarecum scăpat de sub controlul rațiunii, atunci cînd dulci nimicuri ne iau ochii. Pentru moment, ea aduce o senzație de confort psihic, degajează stresul și ne debarasează de cine știe ce complexe psihice. Cumpărătura făcută din impuls este cea lipsită de orice premeditare și determinare "logică" anterioară. Evident, nici vorbă să fie scrisă în lista de cumpărături făcută de acasă și, lucrul cel mai rău, nu este prevăzută nici în bugetul disponibil pentru cumpărături.

Rezultatele ei sînt dintre cele mai contradictorii. Uneori, nu aduce anul ce aduce ceasul și, atunci, procură satisfacții reale. Alteori, însă, cumpărătura din impuls aruncă banii pe fereastră, cheltuindu-i pe lucruri care mai mult ne încurcă decît ne ajută.

Dacă ar fi să născocim o regulă generală, am spune că nu-i bine nici atunci cînd încurajăm, dar nici cînd condamnăm cumpărăturile făcute din impuls. Uneori, dacă nu le facem, ne umplem de draci și frustrări. Dacă soțul sau soția fac așa ceva, din cînd în cînd, nu-i lăudați, dar nici nu le "scoateți ochii". Lăsați-i să-și mai refuleze cîte o hachiță, cu condiția să nu piardă măsura. Cînd se exagerează, cumpărăturile făcute din impuls devin surse de sărăcie. În fond, ești mai sărac atunci cînd ai 1 milion și cheltuiești 1 milion și un leu, decît atunci cînd ai 500 de mii și-ți ajung 499 de mii.

Marketingul exploatează, cu viclenie, tendința de a cumpăra impulsiv. Cumpărătorul neexperimentat îi cade ușor victimă. El trebuie să învețe să se apere. Să auzim de bine. **(Ștefan PRUTIANU)**

ȘTIRI ECONOMICE

Începînd de luni, 11 noiembrie

Tarifele pentru inspecția tehnică a vehiculelor se modifică

Potrivit Ordinului ministrului Transporturilor, tarifele pentru inspecția tehnică a vehiculelor se modifică începînd de luni, 11 noiembrie.

Noile tarife pentru inspecția tehnică, inclusiv TVA, sînt: autoturism - 17.582 lei; microbuz - 25.488 lei; autoutilitară sub 3,5 tone - 25.252 lei; autoutilitară peste 3,5 tone - 28.084 lei; tractor - 17.346 lei; autobuz - 30.798 lei; autobuz articulat - 39.294 lei; motocicletă, motoretă - 6.254 lei; remorcă motocicletă - 3776 lei; motocicletă cu ataș - 8.378 lei; remorcă, rulotă monoax și biax pînă la 750 kg, fără sistem frînare - 8.024 lei; remorcă, rulotă monoax și biax pînă la 750 kg, cu sistem frînare - 14.986 lei; remorcă, semiremorcă cu sistem frînare sub 3,5 tone - 14.750 lei; remorcă, semiremorcă cu sistem frînare peste 3,5 tone - lei; 21.476 lei; remorcă agricolă - 5.900 lei; autospecializată sub 3,5 tone - 33.866 lei; autospecializată peste 3,5 tone - 34.456 lei.

Creat de BERD și PHARE

Fondul Român Post-Privatizare a devenit operațional

Fondul Român Post-Privatizare (FRPP), destinat sprijinirii întreprinderilor private mici și mijlocii, a devenit operațional, au anunțat recent managerii FRPP. FRPP, în valoare de 44 milioane ECU, a fost creat de Banca Europeană pentru Reconstrucție și Dezvoltare (25 milioane ECU) și PHARE (15 milioane ECU), la care s-a adăugat și contribuția managerului fondului GED Capital Development SA. în valoare de 4 milioane ECU. Fondul, cu o durată de viață de 10 ani, este destinat investiției, prin majorare de capital, în societăți private ce nu au beneficiat de capital străin, sau în societăți din programul de privatizare, deținute în prezent de privați în proporție de peste 51%. Administratorii FRPP au precizat că nu pot cumpăra acțiuni ale societăților privatizate de pe piața secundară sau de la FPS. Investițiile într-o societate vor varia între 300.000 și 3.000.000 ECU, iar condițiile cerute de FRPP sînt: minimum trei ani de activitate profitabilă, profit din exploatare pozitiv, să aibă între 100 și 2.000 angajați, să fie focalizate pe piețele de export. După 6-8 ani de la investiție este prevăzut ca FRPP să se retragă din societate, fie prin vînzarea acțiunilor către managerii societăților, fie prin listarea la Bursă sau pe piața extrabursieră.

La bursele de mărfuri

Prețurile la cupru, aur și cafea au crescut

Prețurile la cupru, aur și cafea au crescut joi la bursele de mărfuri, relatează Reuter. Astfel, prețul la cupru a crescut joi cu circa 40 dolari, la 2.000 dolari/tonă. Contractele pe trei luni la cupru au crescut la 2.008 dolari/tonă la Bursa de Metale de la Londra. Dealerii însă nu sînt prea entuziasmați de această evoluție, avînd în vedere că prețul cuprului oscilează, de obicei, între 1.950 și 2.040 dolari/tonă. Prețul aluminiului a crescut, de asemenea, cu circa 33 dolari, la peste 1.460 dolari/tonă. La bursa de la Chicago, prețul grîului cu livrare în decembrie a crescut cu circa 7-1/2 cenți, la peste 3,75 dolari/bușel, ca urmare a informațiilor privind intenția Turciei de a efectua un import semnificativ de grîu (400.000-500.000 tone). Prețul la cereale scăzuse în ultimele luni, ca urmare a recoltelor bune din acest an, care au urmat perioadei de secetă de anul trecut și reducerii stocurilor de cereale la cel mai redus nivel din ultimii 20 de ani. Țițeiul Brent a fost cotat joi la circa 22,55 dolari/barilul, la sfîrșitul tranzacțiilor de la bursa din Londra. Prețul aurului a crescut la bursa din Londra, la 379,45 dolari/uncie, de la 379,15 dolari miercuri, ca urmare a aprecierii dolarului și a titlurilor de valoare. Dolarul a fost cotat la mai puțin de 112 yeni la bursele din Europa, după ce la închiderea tranzacțiilor de miercuri a fost cotat la 113,90 yeni.

Prețul cafelei cu livrare în ianuarie a crescut cu 45 dolari, la 1.456/tonă.

Dobînzile plătite de băncile comerciale pentru depozitele la termen în lei înființate de persoanele fizice

Durata depozitului	1 lună	3 luni	6 luni	9 luni	12 luni	la vedere	suma minimă
Banca Comercială Română	51%	53%	50%	48%	48%	16%	100.000 lei
Banca Română pentru Dezvoltare	43%	53.50%	54%	54.50%	55%	15%	100.000 lei
Banca Ion Țiriac	55%	50%	45%		42%	25%	500.000 lei
Casa de Economii și Consemnațiuni					40%	15%	150.000 lei
Bankcoop	55%	60%	53%	53%	55%	21%	200.000 lei
Banc Post		42%	48%		51%	18%	500.000 lei
Credit Bank	61%	63%	65%	65%	66%	21%	100.000 lei
Banca Agricolă	40%	58%	45%	46%	50%	16%	500.000 lei
Bancorex	60%	55%	55%	55%	55%	22%	1.000.000 lei
Banca "Dacia Felix"		37%	39%	41%	43%	15%	
Banca București	50%	50%	48%	46%	45%	16%	500.000 lei
Banca Românească	53%	54%	52%	50%	50%	18%	500.000 lei

FONDURI DE INVESTIȚII

Valoarea la zi a unităților de investiție:

FMOA - SAFI: (08.11.1996)	16.255 lei - valoare unică
CREDIT FOND: (08.11.1996)	9206 lei
FRI: (08.11.1996)	26.251 lei - tip A 78.756 lei - tip B
ARDAF: (07.11.1996)	13.575 lei
FNI: (11.11.1996)	23.000 lei
Fondul Transilvania: (11. - 17.11.1996)	15.100 lei

CASELE DE SCHIMB VALUTAR

Casele de schimb valutar	Dolar SUA		Marcă germană	
	C	V	C	V
B.R.D. (tel. 211340)	4150	4357	2741	2878
Credit Bank (tel. 117591)	3475	3575	2350	2450
Casa de schimb Hygeco (tel. 112035)	4350	4550	2850	2985
Casa de schimb ACR (tel. 112345)	4250	4350	2760	2860
BANKCOOP (tel. 211236)	3600	3700	2500	2600
Banca "București" (tel. 212009)	3650	3800	2300	2550
TAROM (tel. 115309)	4280	4395	2750	2875
B.C.R. (tel. 230500)	3440	3490	2273	2306
B. Agricolă (tel.215965/316)	3621	3671	2382	2415
Banca Comercială "Ion Țiriac" (tel. 211740)	3400	3550	2350	2400
B.R.C.E. (tel. 211738)	3450	3500	2279	2312
Olimp (tel. 215524)	4250	4390	2279	2312
Banca Dacia Felix (tel. 145125)	3385	3460	2280	2350
Nasty Change (tel. 211800/29)	4300	4450	2800	2950

CURSURILE VALUTARE DE REFERINȚĂ ALE BNR PENTRU 9 - 10 NOIEMBRIE

Valute în cont	Curs lei	Variația față de valoarea precedentă (lei)
1 dolar SUA	3449	+19
1 marcă germană	2269	+3
1 leu moldovenesc	749	+4
1 franc francez	672	+2
1 liră sterlină	5662	+1
1 șiling austriac	323	+1
100 yeni japonezi	3028	+13
100 lire italiene	227	+1
1000 lire turcești	35	0
1 franc elvețian	2697	+2
1 ECU	4354	+7

PUBLICITATE, UTILITARE

CDR
EMIL CONSTANTINESCU
VOTAT
VOTAT
Preşedintele românilor

AGENDA OMULUI DE AFACERI

ETNIS

Reprezentanţa firmei germane **Vaillant** pentru Moldova, vă oferă:

Centrale şi cazane pentru încălzit pe combustibil lichid, gaz şi electrice
- proiectare, montaj şi garanţie 3 ani
- plata în 6 rate lunare

Str. N. Iorga 7D, bl. F5, tel. 230113, fax 232690
telemobil 018613246

EDENTA SRL

Distribuitor al produselor dentare
3M pentru zona Moldovei

vă oferă ● compozite şi glassionomeri autopolimerizabile şi fotopolimerizabile ● mase de ambalat şi aliaje dentare: Palliag, Pallidor, Gaudent

IAŞI, str. Sf. Lazăr 49
(clădirea Tipografiei "Dosoftei")
Tel./fax 032-137114

PROINF S.R.L.

Centrul pentru Instruire în Informatică organizează cursuri de instruire pentru:

- formare operatori (DOS, WINDOWS, utilitare)
- operare UNIX (cu aplicatii INTERNET)
- iniţiere în programare P.C. (DBASE, FOX PRO, C)

Iaşi, str. Golia 14, tel-fax:032/ 115944

ACE COMPUTERS

distribuitor autorizat DTK *Computer*

Vindem din stoc sisteme performante:
- toată gama 486 PCI
- Pentium, Triton 2, 512 KB Cache Pipeline, EDO RAM

Iaşi, Grigore Ureche 3, bl. Walter Mărăcineanu, parter, tel/fax: 032/213122, 213130

AVICENA COMPUTERS

Dealer autorizat

● PACKARD BELL ● DECK ● IBM / LEXMARK ● HEWLETT PACKARD ● UBI cod de bare
PLATA ÎN RATE

Iaşi, Bd. Ştefan cel Mare 10, tel./fax 032/213047

Compania de Turism NET

asigură transport aerian din Iaşi pentru Frankfurt, Berlin, Varşovia, Kiev
- bilete de avion pentru orice destinaţie din lume
- bilete de autocar pentru destinaţii în Europa

Iaşi, Casa Modei - mezanin, tel.:032/213450, fax: 032/270415

Agenţia de Turism MAGELLAN

- **Excursii externe** în Turcia, Ungaria, Polonia (prin Slovacia)
- **Excursii interne** - copii, elevi şi studenţi
- **Revelion** la Budapesta. *Plata în rate.*

Str. A. Panu 15, mezanin, tel.: 032/212337, 156439.

Agenţia de Turism UNIREA (OJT) Iaşi

EXCURSII EXTERNE

ELVEŢIA (18.11), CHINA (săptămînal), FRANŢA (21.11; 10.12) AUSTRIA (24.11), EGIPT (5.11, 3.12), GRECIA (16.11), CIPRU (permanent).

Locuri la odihnă şi tratament cu durata sejurului la alegere în orice staţiune.

Iaşi, Piaţa Unirii nr. 12, tel. 032/143037

FIMEX SRL

comercializează :

- echipamente de încălzire centrală şi condiţionare aer
- produse medicale: osteosinteză, proteze, instrumentar

Str. Cuza Vodă nr. 8 - tel. 032/117119, tel./fax: 032/211333

ROTHERM

Reprezentant al firmei **FERROLI** - Italia

- Echipamente de conditionare aer etc.
- Calorifere din otel, pompe, hidrofoare etc.
- ***Proiectare, montaj, garanţie, service etc.***

Iaşi - Tel./Fax: 032/175105

DAS

Reprezentant al firmei germane VAILLANT
Distribuitor ROMSTAL şi DE LONGHI (Italia)

- proiectează şi execută reţele de încălzire
- proiectează şi instalează centrale termice
- dimensionează instalaţii de climatizare, instalaţii de răcire şi ventilaţie

Iaşi, str.Aurel Vlaicu 87, Tel./Fax: 032-175488

GEMINI GRUP SRL

Depozit materiale de construcţii

OŢEL-BETON, PLASE SUDATE, etc.

Iaşi, bd. Chimiei nr. 14 (incinta "Preboc"),
tel. 032/135147/33, tel./fax 032/271212

COMITEL

oferă şi instalează echipamente **Panasonic**
- centrale telefonice • centrale termice
- aparate de aer condiţionat

Iaşi, bd. Copou 3, parter, cam.2, tel./fax: 032/ 213375, 210054

Vînzări

■ **Ventilatoare** de birou si de podea (cu picior), en-gros si en-detail. Telefon 213284.

Mese de biliard

Noi, stejar negru, sistem cu fise, placă marmură, accesorii, transport, montaj, reparatii. Fălticeni, telefon 030/442724. (0733167)

Materiale de construcţie

Balast, nisip, var - pastă. Telefon 740345. (02543)

■ **Jaluzele** de aluminiu, pret minim. Telefon 215842. (02348)

■ **Slaif** de tîmplărie mare. Telefon 163904.

Bicicletă

Sputnik cu 4 viteze, stare foarte bună. Pret convenabil. Telefon 140434; 147171.

Haine blană

Nutrie neagră, lungă si trei sferturi, ireprosabile. Relatii la telefon 144970, între orele 9,00-14,00 si 18,00-22,00. (342842)

■ **Porc** 110 kg, 4700 lei/kg. Telefon 271958.

■ **1000 l** vin nobil. Telefon 141895.

■ **Ladă** frigorifică si vitrină frigorifică noi. Telefon 155069. (342953)

Aparatură service auto

Aparat de efectuat directia, electronic si instalatie de vulcanizare, inclusiv aparat de echilibrat roti, italiene. Telefon 031/511549.

■ **Loz** cistigător "Vila de Aur". Telefon 155098.

Barcă pneumatică

Avantajos congelator, barcă pneumatică, masină de tocat carne rusească, noi. Telefon 132916.

■ **Făină** porumb 750 lei kg. Asigur transport cantităti peste 200 kg. Telefon 117126. (343120)

■ **S.C.** MOLDO COMPANY S.R.L. vinde parchet fag, calitatea I, dimensiuni diferite, pret 28.000 lei (TVA inclus). Telefon/fax 032/127036.

■ **Urgent** masină de cusut "Ileana". Telefon 133505.

■ **Cărut** copil si premergător. Telefon 125475.

■ **Parchet** fag. Telefon 125475.

■ **Mobilă** bucătărie. Telefon 125475.

■ **Masină** de cusut "Veronica", nouă. Telefon 137203.

■ **S.C.** PLANI TRADE S.R.L. Oradea vinde en-gros prin depozitul din Brăila, str. Grivita 216, îmbrăcăminte second-hand de sezon, import Italia. Telefon 039/643754. (8675)

■ **Două** masini dărăcit lînă. Relatii la telefon 616327, Dorohoi. (138278)

Adidaşi Puma

Piele integral, talpă turnată, avantajos. Telefon 231800. (343125)

■ **Bibliotecă**, 3 corpuri, bine întretinute. Telefon 120692. (342867)

Maşină de spălat

"**Alba** Lux 7", sigilată. Telefon 114498, zilnic, între orele 15,00-20,00.

Spatii comerciale

■ **Vînd** (asociere) spatiu comercial, 400 mp, zona Tg. Cucu. Telefon 118733 sau 116207.

■ **Urgent,** vînd spatiu comercial, vad foarte bun, situat în complex comercial Podul de Piatră (fost aprozar), 127 mp. Telefon 251919, între orele 18,00-22,00. (342952)

■ **CIBELA** GROUP S.R.L. Oradea oferă en-gross legume, fructe, conserve legume-fructe indigene si import, alte produse agroalimentare. Iasi - Păcurari, colt cu str. Muntenimii, bl. 591. (343131)

Căţeluşi pechinez

Rasă pură. Pret convenabil. Telefon 172795.

■ **En-gros** fesuri din PNA negru, duble, pret 3800 lei bucata. Telefon 175177. (343055)

■ **Cuptor** cu microunde Hibachi; pret avantajos. Telefon 138134.

■ **Chioşc** metalic, 2 tuburi CO2, serpentină cupru, sondă bere, pistol bere, reductor CO2, umbrelă mare cu suport, ladă frigorifică cu vitrină, pompă ulei manuală, droser plus 2 becuri cu mercur, butoi 60 l cu robinet. Telefon 250594. (342902)

■ **Calculator** 286 - 12 MHz, 2 MB RAM HDD 20 MB, FD 5, 25", monitor VGA color, cu program contabilitate Ciel complet plus jocuri si utilitare. Telefon 161031.

■ **Masină** sifon, tuburi bioxid si butoaie de bere: pret avantajos. Telefon 166236.

■ **Parchet** fag, calitate deosebită. Telefon 034/181024; 034/178809.

Haină piele

Bărbătească, mărimea 52 II si haină piele, damă, 48 II, în perfectă stare, pret negociabil. Telefon 251457.

■ **Strujeni** (snopi). Relatii la telefon 145856.

■ **Flaut** cehoslovac, pret 500 mii lei, negociabil. Telefon 223461.

■ **Masină** de scris Chalenger, mecanică, portabilă, telefon 131512 (numai sîmbătă).

■ **Urgent** acordeon Weltmaistar cu 80 basi, culoarea rosie, nefolosit. Telefon 137179.

■ **Acte** societate fără activitate. Telefon 123851.

■ **Urgent** o budană de 100 kg, 3 budane de 60 kg; 2 damigene de 25 kg si o damigeană de 50 kg. Pret avantajos. Telefon 165035.

■ **Urgent** 5 usi apartament, 2 usi - furnir si 3 usi vopsite în alb. Pret avantajos. Telefon 165035.

■ **Birou** pentru copil. Pret avantajos. Telefon 152630.

■ **Dacă** doriti o companie plăcută si un prieten, cumpărati o cătelusă Schnauzer - urias, la numai 100.000 lei, negociabil. Are cinci luni, plus Pedigree. Relatii la telefon 212024, după ora 15,00.

■ **MB** 38 GSX/40 MHZ, avantajos. Relatii la telefon 144020.

■ **Alcool** dublu rafinat 96 grade din cereale, cisterne 20 tone, pret negociabil, eventual contract. Telefon 135986.

■ **Frigider** ZIL, congelator nou (500.000 lei). Telefon 136269. (343135)

■ **Masină** de cusut marca "Casnica". Telefon 176037.

■ **Mese** biliard. Telefon 129087, zilnic, între orele 9,00-22,00.

■ **Pui** caniche alb, vaccinat, negociabil. Telefon 110504. (342885)

■ **Două** usi noi, brad, în tăblii, sub pretul pietii. Telefon 129284.

■ **Tonetă** capsulată aluminiu, foarte avantajos, tip ROMCONSTRUCT 1,55x120. Telefon 129284.

■ **Parchet** triplu stratificat (deja lăcuit). Telefon 221928.

■ **Vînd** vulcanizare complet automatizată la pret convenabil. Relatii: 031/525662. (149)

■ **Vînd** sau închiriez spatiu comercial nou, 90 mp, Piatra Neamt, Calea Romanului. Telefon 033/230280; 033/212097. (874886)

■ **Vînd** masă stejar masiv cu 2 sertare, extensibilă, 6-12 persoane, 80 mii lei negociabil. Telefon 130380.

■ **Vînd** bloc motor Dacia 1310 PM. Telefon 132343. (342959)

■ **Vînd** vin alb nobil, productie 1996, Iasi. Telefon 130380.

■ **Vînd** aragaz (resou) 3 ochiuri, stare perfectă. Pret 100.000 lei, negociabil. Telefon 156339. (343016)

■ **Vînd** sobe noi cu gaz, petrol, electrice. Telefon 114712. (342904).

■ **Butelie** aragaz voiaj 5 l, cu arzător si lampă iluminat. Telefon 147778.

■ **Vînd** aproximativ 10 t fîn calitate superioară, masină de raschetat nouă. Telefon 141220. (342891)

■ **Sobă** samotată "Vesta". Relatii la telefon 157233.

■ **Vînd** tevi NN (negre, netede) cu lungimea 2,2 ml de mărime 1/2" toli (13 buc.), 3/4" toli (60 buc.), 1" toli (12 buc.), 1 1/4" toli (42 buc.), 1 1/2" toli (34 buc.). Telefon 147778.

■ **Grădină** 2000 mp în satul Aroneanu, la 3 km de Iasi. Telefon 271593.

■ **Casete** audio muzică veche, benzi audio muzică veche, casetofon SA BACR 335 RFG stereo cu microfon, magnetofon TESLA B4 în perfectă stare de functionare, orgă lumini, discuri pickup noi, masă masivă pliantă 12 persoane, costum nou maro copil 15-16 ani, geacă piele maro 50, scurtă piele neagră 50, scurtă doc nouă cu blană sintetică 15-16 ani, pantaloni si bocanci schi noi pentru copil 14-16 ani, scurtă imitatie leopard nr. 46-48. Telefon 173151, între orele 18-22.

Auto

■ **Dacia** 1310, august 1995, insonorizată, cauciucuri Barum, radiocasetofon. Lăsati mesaj pe robot. Telefon 270967.

■ **Microbuz** Tv, motor Brasov, stare bună de functionare. Telefon 154742, după ora 17,00. (342539)

■ **Audi** 100 CC, culoare rosie, an fabricatie 1987-1988 + sistem alarmă, închidere centralizată, radiocasetofon. Pret negociabil. Telefon 213290. (342743)

Citroen BX

Vînd acte si masină avariată Citroen BX 14 benzină. Telefon 136676. (342951)

Dacia break 1310

An 1989, pret negociabil. Telefon 299 Vama Suceava. (343113)

BMW 318 I

An de fabricatie 1991 - octombrie, optiuni cod motor, închidere centralizată, culoare neagră, 150.000 kilometri reali; pret fix - 13000 dolari. Telefon 031/512289. (343114)

■ **Vînd** urgent Fiat Uno diesel, fabricatie 1994, consum 5/100 km, 1700 cmc, functionare ireprosabilă, carte identitate si numere noi; 5000 USD, negociabil. Telefon 127352.

Oltcit

70.000 km la bord, stare excelentă. Telefon 150862. (343116)

■ **Dacia** 1310, anul 1985, stare ireprosabilă de functionare. Telefon 131927.

■ **Tir** 20 tone si tractor cu remorcă. Telefon 031/532567. (139534)

■ **Dacia** Berlină 1310 L, stare exceptională, fabricatie 1996 - 5500 km. Relatii la telefon 252255.

■ **Certificat** înmatriculare (sau Dacia 1310). Telefon 133033.

■ **Opel** Kadett, 1,3 automatic, 1986, benzină; pret 3000 DM. Telefon 033/216762.

Ford Escort

Ford Escort XR3, 1,6, benzină, înmatriculat cu numere noi, stare foarte bună. Relatii la telefon 157087.

■ **Set** motor si cuzineti pentru Renault Trafic, R18, R Fuego - 1647 cmc si masină de cusut Ubendeck. Telefon 250672. (342871)

Dacia 1300

Stare foarte bună cu set motor rezervă, arbore cotit standard. Telefon 232260, toată ziua. (342874)

Dacia 1300, an fabricatie 1982. Telefon 117879.

Urgent Dacia 1300, an fabricatie 1980, necesită mici reparatii caroserie. Telefon 122846. (343142)

Dacia Nova

Gri metalizat, în garantie, 4000 km, 5 viteze, cilindre - 1557. Telefon 032/142883, între orele 15,30-21,00.

■ **Vînd** ceritificat de înmatriculare Renault 25, V6, injectie. Telefon 231369 sau 018/613292 (613291). (343135)

■ **Moscwici** Papuc izotermat cu autorizatie sanitar-veterinară. Telefon 034/136117.

■ **Motor** VW 1600, benzină, motor VW 1477, diesel, pompă injectie 1600. Telefon 032/720744, după ora 18,00. (343139)

■ **Autocar** Setra, 43 locuri, stare foarte bună de functionare, multiple piese de schimb, pret negociabil, eventual plata în două rate. Telefon 034/379026. (298724)

■ **Dacia** 1310, an fabricatie 1991, neînmatriculată, 5 trepte, motor nou, pret 10 milioane sau schimb cu garsonieră plus diferentă. Telefon 155443.

■ **BMW** 520 din '80, înmatriculat, 1990 cmc, verde metalizat, trapă, cîrlig remorcă, echipat cu telefon telemobil, jenti aluminiu; 3800 DM, negociabil. Telefon 154045.

■ **Fiat** Regata diesel, 1985, 12 milioane, negociabil. Telefon 210826. (342886)

■ **Trabant** 601, neînmatriculat, an fabricatie 1988 si certificat înmatriculare Trabant 601. Telefon 153442.

■ **Urgent** tractor U 650, U 550, U 445, provenientă Germania, stare tehnică foarte bună, neînmatriculabil, pret convenabil. Telefon 033/624813; 033/211970. (874887)

■ **Audi** 200, computer bord, înmatriculat, aer conditionat, ABS, multiple optiuni, 10.000 DM. Dacia 1310, motor 1400, 1989, stare foarte bună, 9.000.000, Dacia Break, motor 1400, 1995, stare foarte bună, 14.000.000. Telefon 035/361460. (250075)

Electronice

Componente PC

Mainboard 386 SX+4MB RAM, video card 512K, multi I/O, IDE, foarte avantajos. Telefon 143330/int. 135

■ **Vînd** orgă Yamaha P.S.R. 320, orgă Yamaha P.S.R. 76, tobosar electronic DD10. Telefon 270509. (342827)

Calculator Philips

PC Rom 23 768 K, tastatură unitate centrală monitor an 2 unităti disc. Pret negociabil. Telefon 137203.

■ **Radiocasetofon** stereo RS FX430 Panasonic, două benzi FM CCIR OIRT 2x8W si aparat foto Zenit. Relatii la telefon 155186, după ora 13,00.

■ **PC** IBM 286 20 MB 640 RAM, monitor EGA color, mouse, modem. Pret 800 mii lei. Telefon 116183.

■ **Vînd** două televizoare alb negru cu circuite integrate, în stare perfectă de functionare. Telefon 174529, 270573.

■ **TV** Olimp alb-negru. Telefon 179114.

■ **Televizor** color SABBA, perfectă stare. Pret avantajos. Telefon 156339.

■ **Televizor** alb-negru marca Sirius, perfectă stare de functionare. Telefon 163079.

■ **Televizor** color Philips, tras în bandă, ecran mare, 250 mii lei. Telefon 130380.

Imobiliare

Agenţia CASTER, tranzacţii imobiliare (case terenuri)

Intermediem vînzări, închirieri si schimburi de case, apartamente si terenuri. Înscrierea în baza de date si reclamă (presă si radio) gratuită. Ofertă actualizată permanent pe computer. Perfectarea actelor în regim de urgentă. Pentru informatii suplimentare sunati la telefon 216262, între orele 8,00-20,00, sîmbăta 9,00-14,00. Hotel Unirea, cam. 106.

Agenţia CASTER, apartamente cu 1 cameră

■ **Apartament** 1 cameră, Tătărasi, et. 1, pret 25 milioane. Telefon 216262.

■ **Apartament** 1 cameră, Canta, parter, pret 20 milioane. Telefon 216262.

■ **Garsonieră,** Canta, et. 3, pret 22 milioane. Telefon 216262.

■ **Garsonieră,** Nicolina, et. 4/4, pret 19 milioane. Telefon 216262.

■ **Apartament** 1 cameră, Oancea, et. 2, pret 26 milioane. Telefon 216262.

■ **Garsonieră,** Copou, parter, pret 35 milioane. Telefon 216262.

■ **Apartament** 1 cameră, Păcurari, et. 5/7, pret 22 milioane. Telefon 216262.

■ **Apartament** 1 cameră, Nicolina, et. 7/10, pret 22 milioane. Telefon 216262.

■ **Apartament** 1 cameră, Autogară, et. 7/7, pret 32 milioane. Telefon 216262.

■ **Apartament** 1 cameră, Frumoasa, parter, pret 17 milioane. Telefon 216262.

■ **Apartament** 1 cameră, Galata, parter, pret 20 milioane. Telefon 216262.

■ **Apartament** 1 cameră, Păcurari, pret 23 milioane, et. 4/7. Telefon 216262.

■ **Garsonieră,** parter, pret 20 milioane. Telefon 216262.

■ **Apartament** 1 cameră, Nicolina, et. 2, pret 20 milioane. Telefon 216262.

■ **Apartament** 1 cameră, Pădurii, et. 4/4, pret 25 milioane. Telefon 216262.

Agenţia CASTER, apartamente cu 2 camere

■ **Apartament** 2 camere, semidecomandat, Mircea, et. 1, pret 22 milioane neg. Telefon 216262.

■ **Apartament** 2 camere, Independentei, et. 1, 2 balcoane închise, faiantă, pret 65 milioane. Telefon 216262.

■ **Apartament** 2 camere, Păcurari, semidecomandat, parter, 26 milioane. Telefon 216262.

■ **Apartament** 2 camere, Nicolina-CUG, et. 5, pret 30 milioane. Telefon 216262.

■ **Apartament** 2 camere, Canta, et. 2, pret 30 milioane. Telefon 216262.

■ **Apartament** 2 camere, Tătărasi, et. 5/10, nedecomandat, pret 20 milioane. Telefon 216262.

■ **Apartament** 2 camere, Pod de Fier, decomandat, et. 3/4, pret 38 milioane. Telefon 216262.

■ **Apartament** 2 camere, Nicolina, et. 2, gresie, faiantă, usi furniruite, balcon închis, 28 milioane. Telefon 216262.

■ **Apartament** 2 camere, Cantemir, nedecomandat, parter, balcon închis, 28 milioane. Telefon 216262.

■ **Apartament** 2 camere, Podu Ros, semidecomandat, parter, faiantă, parchet, gresie. Pret 35 milioane. Telefon 216262.

■ **Apartament** 2 camere, Podu Ros, et. 5/10, decomandat, 37 milioane neg. Telefon 216262.

Agenţia CASTER, apartamente cu 3 camere

■ **Apartament** 3 camere, Nicolina, et. 1, gresie, faiantă, balcon închis, pret 40 milioane. Telefon 216262.

■ **Apartament** 3 camere, CUG, parter înalt, gresie, faiantă, balcon, tîmplărie schimbată, pret 40 milioane. Telefon 216262.

■ **Apartament** 3 camere, Metalurgie, et. 1, semidecomandat, pret 28 milioane neg. Telefon 216262.

■ **Apartament** 3 camere, Mircea, et. 2, semidecomandat, pret 25 milioane. Telefon 216262.

■ **Apartament** 3 camere, Gară, et. 4/8, tîmplărie schimbată, faiantă, gresie, set Olivia, balcon 12 m, interfon, pret 70 milioane. Telefon 216262.

■ **Apartament** 3 camere, Dacia, et. 1, semidecomandat, pret 28 milioane neg. Telefon 216262.

■ **Apartament** 3 camere, Păcurari, et. 1, balcon 18 mp, închis, gresie, faiantă, usi furniruite, boxă, pret 60 milioane, neg. Telefon 216262.

■ **Apartament** 3 camere, Bdul Poitiers, et. 3, 2 balcoane, pret 35 milioane. Telefon 216262.

■ **Apartament** 3 camere, Păcurari, et. 10/10, recent renovat, liber, pret 23 milioane. Telefon 216262.

Agenţia CASTER, apartamente cu 4 camere

■ **Apartament** 4 camere, CUG, et. 2, pret 40 milioane. Telefon 216262.

■ **Apartament** 4 camere, Centru Civic, et. 2, 3 balcoane, boxă, interfon, pret 38.000 $, neg. Telefon 216262.

■ **Apartament** 4 camere, Nicolina, et. 7/8, pret 45 milioane. Telefon 216262.

■ **Apartament** 4 camere, Păcurari, et. 1, amenajat lux, pret 80 milioane. Telefon 216262.

■ **Urgent** 2000 mp în Tomesti Iasi, la DN 28, cu facilităti (vie, pomi fructiferi, apă, gaz metan, lumină) - 15.000 lei/mp. Telefon 164303, zilnic. (342693)

Apartamente 3 camere

Confort I, îmbunătătit, 8/10, zona P. Ros, două băi, faiantă bucătărie baie, două balcoane închise, parchet, usi stejar, calciu. Pret - 52 milioane lei. Telefon 135392.

Apartament 3 camere, decomandat, liber, renovat complet, cu foarte multe îmbunătătiri, Nicolina 1, str. Egalitătii nr. 5, bl. 827, sc. B, et. 2, ap. 8. Zilnic, între orele 9,00-17,00. (342863)

Apartament 3 camere (schimb cu apartament 2 camere plus diferentă), parter, Podu Ros. Telefon 133033.

Apartament 3 camere, semidecomandat cu îmbunătătiri, zona Podu Ros, et. 9/10, pret 45 milioane. Telefon 131436.

Apartament 3 camere semidecomandate, în cartierul Dacia, et. 2, pret 30 milioane negociabil. Telefon 160724.

■ **6500** mp teren construibil în spatele complexului sportiv Grădinari, 30 mii lei/mp. Telefon 214391, între orele 10,00-14,00 (luni-vineri). (342757)

■ **Vînd** două apartamente cu 2 si 3 camere în zona P. Ros. Pret negociabil. Telefon 131436.

■ **Casă** bătrînească cu 400 mp, minim 25 milioane. Telefon 271830, spre Aviatie. (343053)

Spaţiu comercial

Spatiu comercial cu teren proprietate în T. Vladimirescu. Telefon 230919. (342855)

Apartamente 2 camere

Apartament ultracentral, pret - 65 milioane, negociabil. Telefon 156564. (343118)

Apartament 2 camere semidecomandate, parter, posibilităti de privatizare (zona Splai Bahlui). Pret 34 milioane, Telefon 131436.

Casă Universitate

Casă veche, Copou - Universitate, 514 mp, pret 30 mii dolari, negociabil. Telefon 143244.

Terenuri

Teren, 240 mp, cu certificat de urbanism aprobat pentru spatii comerciale în zona CUG la stradă, linia de tramvai. Telefon 126055 sau 125821. (343127)

Teren (actiuni) la S.C. AGROINDUSTRIALA BUCIUM S.A. (fosta IAS Bucium). Telefon 146618 si 233119, numai după ora 20,00. (342866)

5000 mp teren Tomesti. Telefon 141132. (342881)

Teren în oras cu conditie de apă, lumină si gaz metan, în cartier Bejan. Telefon 126170.

Urgent 0,45 ha teren Motel Bucium. Telefon 171243. (342888)

■ **Pămînt** intravilan în satul Vlădiceni, 2500 lei mp. Telefon 138134.

■ **4000** mp sat Valea Lungă, intravilan. Telefon 172772.

■ **Casă** cu 3 camere în Roznov la soseaua P. Neamt - Bacău, plata în două rate. Telefon 033/666125. (874878)

■ **Vînd** (schimb) pămînt arabil 5900 mp extravilan, posibilitate de casă si lumină, în spatele Cetătuii, cu garsonieră. Telefon 131424.

Cumpărări

Agenţia CASTER cumpără

Apartamente cu 1, 2, 3, 4 camere, indiferent de zonă si stare. Preturi avantajoase, în functie de zonă, amplasare si amenajări. Pentru informatii suplimentare sunati la telefon 032/216262, între orele 8,00-20,00, sîmbăta 9,00 - 14,00. Hotel Unirea, cam. 106.

Apartament 2 camere

Nicolina, la stradă, confort I. Tel. 032/216262. Program 8,00 - 20,00, sîmbăta 9,00 - 14,00. Hotel Unirea, cam. 106.

Garsonieră

Sau apartament cu o cameră, indiferent de zonă. Tel. 032/216262. Program 8,00 - 20,00, sîmbăta 9,00 - 14,00. Hotel Unirea, cam. 106.

■ **Beletristică,** enciclopedii, dictionare, filosofie, istorie, artă. Telefon 174653, 270076. (02750)

■ **Porumb** boabe productie 1995. Ofer 500 lei/kg. Telefon 117126. (343106)

■ **Apartament** 1-2 camere în cartier Oancea. Telefon 170608. (343051)

■ **Cărti** din toate domeniile, inclusiv la domiciliu. Telefon 130577. (342830)

■ **Garaj** în Cantemir, zona Decebal. Telefon 130577. (342830)

■ **Apartament** 2-3 camere, Podu Ros. Telefon 131436. (342841)

■ **Cărti** din orice domeniu. Telefon 270076. (343056)

■ **Apartament** 1-4 camere, orice zonă. Telefon 149858. (342876)

■ **Rulmenti,** roti fată Dacia 1100 seria 10059 si 30203. Telefon 115085.

■ **Achizitionez** nuci, orice cantitate, la pret foarte avantajos. Telefon 135986.

■ **Cumpăr** televizor Diamant, Sirius, Snagov, Olt, defect. Telefon 176222. (343136)

■ **Cumpăr** apartament 1 cameră decomandat, balcon închis, cu îmbunătătiri, la stradă principală. Ofer pînă la 25 milioane negociabil. Telefon 135603, între orele 6-8.30 si 17-22.

Închirieri

Apartament 1-2 camere

Caut apartament 1-2 camere, (ne)mobilat, cu frigider si telefon. Telefon 213655, între orele 16,00-22,00.

Garsonieră mobilată

Caut garsonieră mobilată, plata lunar 140.000-160.000 lei. Telefon 230284, 117300, între orele 9,00-17,00.

■ **Ofer** în Tătărasi garsonieră mobilată, telefon, telecablu, unor persoane linistite, fără copii. Plata lunar (valută). Telefon 233216, după ora 17,00. (343121)

■ **Primesc** în gazdă 2 studente serioase, cameră decomandată, 150.000 lei pe lună de persoană si plata întretinerii, plata anticipat pe o lună. Telefon 251457.

■ **Închiriez** cameră pentru o fată. Rog seriozitate. Telefon 119980.

■ **Pensionară,** primesc 2 fete în gazdă (nefumătoare), cu pretul 80.000 lei pe lună, anticipat. Telefon 179119.

Spatii comerciale

Spatiu comercial, cu 250 mp, vad comercial, deosebit. Telefon 175094, între orele 8-20. (343054)

Ofer prin asociere în participatiune (închiriere) spatiu comercial, central, 30 mp. Telefon 143031, orele 10-16. (343133)

■ **Închiriez** apartament cu o cameră, mobilat deosebit, îngrijire zilnică a apartamentului, spălat, călcat, fac mîncare, 200 $. Plata anticipat pe 5 luni. Telefon 132673.

■ **Doresc** să închiriez apartament 2 camere, mobilat, cu telefon si frigider, zona Alexandru cel Bun, pret maxim 250.000 lei. Relatii la telefon 167018, după ora 17.

Schimburi

■ **Schimb** apartament cu 3 camere pentru unul cu 2. Telefon 173140.

■ **Schimb** (închiriez) ap. 3 camere decomandate, două balcoane, Podu Iloaiei, cu apartament 2 camere sau 2 garsoniere Iasi. Telefon 136806.

■ **Schimb** casă la tară, cu 3 camere, cimentuită, dusumea, cu lumină electrică, fîntînă în curte, beci, vie, grădină si alte acareturi, cu apartament 2 camere si garsonieră sau 3 camere. Telefon 121576. (342868)

■ **Schimb** casă la tară, sat Cucuteni, comuna Durnesti, judetul Botosani, împrejmuire cu fundatii beton, standolă, grajd, apă curentă de la retea, instalatie electrică trifazică, livadă pe suprafata de 1000 mp, acces direct la soseaua asfaltată DN Trusesti, Stefănesti, cu apartament 3-4 camere, negociabil, în Iasi. Telefon 031/511803. (24)

■ **Apartament** cu 3 camere confort I, decomandat, cu apartament 2 camere, semidecomandate. Telefon 173081.

■ **Schimb** apartament 3 camere decomandate, et. 3, zona Nicolina, cu apartament 2 camere + garsonieră sau diferentă. Telefon 149919.

■ **Schimb** apartament 3 camere decomandat, parchet, balcon închis, telefon, cu apartament 2 camere si diferentă negociabilă. Telefon 155338.

■ **Schimb** apartament 2 camere cu multiple îmbunătătiri, etaj II, zona Zimbru, în blocul D1-2, cu apartament 3 sau 4 camere decomandate, alte zone. Telefon 113751.

■ **Schimb** apartament 2 camere semidecomandat, confort I, exceptional, cu apartament 3 camere, conf. I (fără diferentă). Telefon: 136383.

■ **Schimb** două camere pentru două camere sau garsonieră, zona Nicolina. Telefon 163079.

■ **Apartament** 3 camere conf. I îmbunătătit, Tătărasi, statia Flora, cu apartament 2 camere decomandate si garsonieră, în zona Tătărasi, Copou sau casă proprietate, cu grădină, curte, Iasi. Diferentă. Telefon 173151.

Servicii

Servicii medicale mobile

CORPO SAN, societate specializată în servicii medicale mobile, oferă ABONAMENTE în trei variante optionale: A. - două consultatii medicale lunar, zilnic între orele 7-22; eliberarea de retete în regim compensat; tratamente injectabile de urgentă în caz de necesitate. B. - două consultatii medicale lunar în regim non-stop; 20% reducere pentru următoarele consultatii din cadrul aceleiasi luni; eliberarea de retete în regim compensat; tratamente injectabile de urgentă în caz de necesitate. C. - două consultatii medicale lunar în regim non-stop; 50% reducere pentru următoarele consultatii din aceeasi lună; 20% reducere pentru analize de laborator (recoltate la domiciliu); 20% reducere pentru tratamente injectabile (intramusculare, intravenoase); eliberarea de retete în regim compensat; transportul la spital si internarea în caz de necesitate. Persoanele care se abonează la CORPO SAN primesc un carnet de abonat care le conferă calitatea de beneficiar al serviciilor de asistentă medicală la domiciliu. Vă reamintim pe scurt serviciile pe care CORPO SAN vi le oferă în regim NON STOP:

■ **deplasarea** în cel mai scurt timp posibil la domiciliul bolnavului, în urma solicitării acestuia

■ **eliberarea** de retete medicale în regim compensat si eliberarea de certificate medicale

■ **tratamente** de urgentă în caz de necesitate

■ **tratamente** de lungă durată (pansamente, injectii intramusculare, intravenoase, perfuzii etc.)

■ **recomandare** de investigatii paraclinice (laborator, radiografice, echografice etc.)

■ **transportul** la spital si prezentarea medicului de gardă în vederea internării

■ **controale** periodice anuale, precum si consult medical complet la angajare

■ **supravegherea** activă a bolnavilor cronici. Apelati NON STOP Corpo San la telefon 113130. SOSIM IMEDIAT!

Reparaţii TV

Tv color universal. Îmi ofer serviciile. Dispecerat 250915. (02852)

Ingineri electronisti efectuăm reparatii tv color si alb-negru, garantie, tarife minime. Telefon 128796, orele 8,00-16,00. (342853)

Inginer repar televizoare color si alb-negru. Telefon 128356. (342879)

Meditaţii

■ **Studentă** la Drept ofer meditatii la limba română pentru clasele IV-VIII. Relatii la telefon 176078.

■ **Profesor** meditez matematică pentru admitere în liceu si facultate. Tel. 233139.

■ **Studentă** la Drept meditez avantajos limbile română si franceză clasele III-VIII. Telefon 155443.

■ **Pregătire** matematică si limba franceză, clasele I-X, 3000 lei ora. Telefon 117126.

■ **Meditez** matematică V-XII. Telefon 223189.

■ **Meditatii** limba engleză, serios si eficient, orice nivel, în special copii. Studentă, anul II, ISE. Telefon 149115.

■ **Ofer** meditatii limba franceză si limba română, orice nivel. Telefon 131512. (numai sîmbăta).

■ **Meditez** matematică pentru gimnaziu si admitere liceu. Profesoară. Telefon 160097. (343001)

■ **Pregătesc** fizică si chimie organică. Cadru didactic cu experientă. Telefon 154583. (342557)

■ **FARMACIE,** FRUMUSETE, FARMEC S.R.L. vă oferă: o gamă variată de medicamente, produse galenice etc. Telefon 032/163615. (342702)

■ **Medic,** fostă olimpică la chimie si biologie, pregătesc intensiv si eficient chimie organică si biologie clasa a XI-a, pentru admitere la facultate. Telefon 213504, orele 17,00-20,00. (342759)

■ **Montăm** gresie si faiantă; executăm zugrăveli si tencuieli. Calitate. Telefon 128687. (342790)

Doctor Iordache Constantin

Medic primar pediatru, acordă consultatii la domiciliul copiilor. Telefon 214001. (343110)

■ **Inginer** chimist. Relatii T. Vladimirescu, T19, 48A. (342846)

■ **Transport** marfă - Peugeot, 2 tone, pe toate rutele din tară. Sigurantă si confort, 400 lei/km. Telefon 270509. (342827)

■ **Execut** lucrări de faiantă si gresie numai cu materiale din import. Asigur calitatea lucrării. Telefon 270509. (342827)

■ **Traducător** atestat traduc si meditez engleză si germană. Telefon 210936.

■ **Engleză** clasele I-VIII. Telefon 123055.

■ **Studentă.** Meditez filosofie pentru admitere si bacalaureat. Reusită garantată. T. Vladimirescu, T13, camera 202b, după ora 20,00, de luni pînă vineri.

■ **Masaj** general sau partial, electroterapie, gimnastică recuperatorie, cu predilectie în hemiplegii, hemipareze. Telefon 152517, 158683. (342860)

■ **Specialist** cu 20 de ani experientă, pregătesc rapid în utilizarea si programarea PC-uri. Înscrieri si relatii la Clubul CFR Iasi. (342862)

Menaj la domiciliu

Agentia de menaj "Nufărul Alb" vă oferă prin intermediul serviciilor sale de menaj la domiciliu un real ajutor în gospodărie. Relatii la sediul firmei, aflat la "Casa Bucovineană", str. Cuza Vodă nr. 30-32, etajul 2, camera 9, telefon 117597.

■ **Multiplicări** Offset. Telefon 174274. (343057)

■ **Montez** dibluri. Telefon 270076, 270879. (343056)

■ **Doctor** primar ofer permanent consultatii garantate la domiciliu. Relatii la telefon 251117.

S.C. CRISTAL OPTIC

Execută, ieftin si rapid, ochelari de vedere, cu materiale import si indigene. Policlinica CFR. Optician Cozma Titiana. Telefon 116142.

■ **Profesoară** meditez matematică pentru admitere liceu. Telefon 172302. (342877)

■ **Filmări** video. Telefon 129573.

■ **Tîmplar,** ofer servicii. Telefon 123851.

■ **S.C.** UNIVET S.R.L. Cabinet si farmacie veterinară. Consultatii, tratamente, vaccinări, chirurgie, analize de laborator. Program zilnic 9-13; 15-19. Sîmbătă si duminică 10-14. Str. I. Creangă nr. 15, telefon 176647. (342745)

■ **S.C.** DIVERTIS S.R.L. Iasi execută prin atelierul de tîmplărie la comandă usi, ferestre, mese, scaune de bucătărie, dulapuri suspendate. Ne oferim serviciile pentru executarea dusumelelor si montarea lor plus raschetare. Relatii la telefon 126055 sau 127640. (343141)

■ **Consiliere** psihologică si psihopedagogică pentru copiii dotati sau mai putin dotati, deasemeni testare inteligentă si aptitudini pe calculator. Consiliere familială si medicală de orice fel. Programare la CP1806-OP 9 Iasi.

■ **Gratuir** consultatii în domeniul nutritiei, reglării metabolismului, curătire internă, slăbire, îngrăsare, mentinere, precum si alte afectiuni. Oferim recomandări naturiste. Telefon 133624.

■ **Profesori** cu experientă de română si fizică meditam orice nivel (V-VIII, IX-XII), pentru examenul de bacalaureat, pentru admitere la drept, filologie, politehnică, medicină, universitate (fizică). Garantăm satisfactii. Telefon 113751 si 252491, după orele 20,00.

■ **Asistent** med. efectuez tratament la domiciliu. Telefon 167464.

■ **Profesoară** de lb. română cu vechime si experientă în învătămînt pregăteste cu seriozitate si eficientă pentru admitere. Telefon 174234.

Angajări

Agenţi imobiliari

Agentia imobiliară CASTER angajează cu carte de muncă agenti imobiliari în următoarele conditii: bărbati, vîrsta maximă 30 ani, prezentabili, dinamici, posesori auto. Salarizare atractivă si decont pentru benzină si ulei consumat. Pentru fise de concurs si informatii suplimentare, telefon 216262, Hotel "Unirea", cam. 106, zilnic între 8,00 - 20,00.

S.C. SAZPIC Miroslava S.A.

Angajează prin concurs: inginer industrie alimentară, carne si produse din carne; maistru în specialitatea preparate din carne. Cererile de înscriere se primesc pînă la data de 10.XI.1996, la sediul societătii, în comuna Miroslava. Relatii la telefon 140147 si 143371.

■ **Dacă** nu aveti loc de muncă sau nu sînteti satisfăcut de cîstigul dumneavoastră, fără bani sau spatiu comercial puteti deveni distribuitor al produselor cosmetice ORIFLAME. Mii de noi oportunităti vi se vor deschide. Cîstiguri exceptionale! Nu ezitati. Sunati numai la 131963.

■ **Caut** persoană serioasă de 60-65 ani, sănătoasă, pentru îngrijirea permanentă a unei bătrîne. Ofer cazare, masă plus îndemnizatie lunară în lei. Telefon 138496, zilnic, între orele 14,00-16,00.

SC DIVERTIS

Angajează tîmplari universali si vînzători pentru preparate din carne. Zilnic, orele 8,00-16,00. Telefon 126055.

■ **Profesionisti,** pentru pază si protectie proprietate privată, în următoarele conditii: vîrsta maximă 35 ani, fără antecedente penale. Salariu corespunzător. Telefon 117904. (342870)

Confecţionere

■ **S.C.** NEYLA S.R.L. Iasi angajează cu carte de muncă 20 confectionere calificate, cu experientă. Se asigură salarii mai mari cu 50% pentru persoanele care vin cu transfer sau prin demisie de la societăti cu profil de confectii de stat. Program 8 ore/zi, C.O. de 30 zile calendaristice/an. Relatii în Iasi, str. Vitejilor, bl. SD 1-3, parter (lîngă PANIRO-Piata Dacia).

■ **S.C.** MICA INDUSTRIE S.A. Iasi, cu sediul în Iasi, strada V. Alecsandri nr. 6, angajează de urgentă cu carte de muncă 30 confectionere textile, conform legislatiei în vigoare. Relatii suplimentare la telefon 117755 sau 113595.

■ **Firmă** importatoare angajează agent comercial în domeniul utilajelor pentru industria alimentară. Conditii: studii superioare tehnice sau economice, cunoasterea unei limbi de circulatie internatională, permis auto. Trimiteti curriculum vitae la adresa: Bucuresti, str. Sabinelor 105, sector 5 sau prin fax 01/4113854, pînă la data de 23.11.1996.

■ **Filiala** Silvică Iasi angajează mecanic utilaj greu, autogrederist. Relatii la sediul unitătii, str. Gh. Asachi nr. 2. Telefon 211543, int. 109 sau 116.

■ **S.C.** NICOLINA S.A. Iasi organizează concurs pentru ocuparea unui post de economist în specialitatea relatii economice internationale. Conditii de participare: cunoasterea a cel putin 2 limbi de circulatie internatională; cunostinte în utilizarea PC-urilor. Concursul va avea loc la data de 20.11.1996, ora 10,00, la sediul societătii. Cererile, însotite de un curriculum vitae si copii după actele de studii, se vor depune la registratura societătii pînă la data de 18.11.1996. Alte relatii suplimentare se vor lua de la Biroul Personal-inv.-salarizare al societătii.

■ **Companie** americană vă oferă sansa de a vă crea o afacere personală cu cîstiguri de milioane. Telefon 133624.

Matrimoniale

■ **Student** ISE, simpatic, 1,70, doresc să cunosc o fată drăgută, cu simtul umorului, între 17 si 20 ani. Scrie-mi la OP 11 CP 2410.

Aniversări

■ **Multă** sănătate, fericire si viată lungă alături de cei dragi, pentru Gabriela si Alin-Gabriel, cu un călduros "La multi ani!", din partea lui Crin si Tatiana Volovate.

■ **Pentru** Alin-Gabriel Afloarei, cu ocazia onomasticii, ani multi si fericiti, sănătate si foarte multă dragoste din partea părintilor tăi dragi, Gabi si Virgil.

■ **Din** partea sotului - Virgil, pentru sotia sa - Gabriela, si fiului lor Alin-Gabriel Afloarei, cele mai frumoase gînduri de iubire, multă sănătate si un călduros "La multi ani!" din toată inima.

■ **Astăzi,** cînd Marieta Ciocănache din cîmpina, judetul Prahova împlineste frumoasa vîrstă de 68 de ani, un gînd frumos si un buchet de crizanteme primeste din partea familiei Cantemir, Ciocănache si a rudelor apropiate. "La multi ani!"

■ **Pentru** dăruirea profesională, pentru bunătatea sufletului celui mai minunat om d-nei dr. Mihaela Cojocaru, un sincer "La multi ani!", cu sănătate, urări de bine. Familia Diaconu si nepotii, Daniel si Răzvan.

■ **Pentru** că viata e compusă din bine si rău, bucurii si necazuri, dragoste si ură, fericire si nădejde, dorim ca binele, bucuria, dragostea si fericirea să vă însotească mereu. Pentru Florentina si Cătălin Cîrmaciu din partea familiei Grosu Mihai (părintii, frate si soră).

■ **În** această zi frumoasă/ Vă doresc succes în viată/ Numai zile zîmbitoare/ Numai răsărit de soare. Din suflet vă urăm/ "La multi ani!" si casă de piatră. Pentru Florentina si Cătălin Cîrmaciu, din partea lui Nuta, Ghită, Loredana si Suzana Ciobanu.

■ **Să** fiti sănătosi, să fiti fericiti, să prosperati si un gînd bun să vă însotească mereu. Din partea familiei Tudose Gheorghe, pentru Mihaela si Mihai Luchian "La multi ani!"

■ **Un** imens buchet de crizanteme si cele mai curate gînduri de sănătate, fericire, bucurii si o viată lungă plină de bucurii si realizări, iubitei noastre sore si cumnate Mihaela Stoian din partea lui Crin si a surorii Tatiana Volovate. "La multi ani!"

■ **Din** partea Lucretiei Stoian pentru sotul Mihai si fiica Mihaela, toate florile din lume, sănătate, fericire, gînduri bune si să fiti iubiti de toti cei pe care îi iubiti. "La multi ani!"

■ **Pentru** Mihai Stoian din partea fiicelor Tatiana si Mirela, toate urările de bine, fericire, viată lungă si foarte, foarte multă sănătate alături de toti cei care te iubesc odată cu urarea de "La multi ani!" pentru aniversarea si onomastica ta.

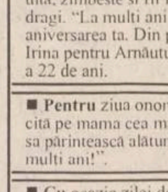

■ **Fie** ca valurile vietii să-ti dea puterea să înfrunti cu sufletul curat răutătile oamenilor, iar puritatea si gîndul curat să nu te părăsească niciodată, mai ales în momentele de cumpănă si chiar dacă viata nu este asa cum doresti, chiar dacă cei pe care îi iubesti uneori te supără, iartă si uită, zîmbeste si fii fericit alături de cei dragi. "La multi ani!" de onomastica si aniversarea ta. Din partea lui Cezar si Irina pentru Arnăutu Mihai, la împlinirea a 22 de ani.

■ **Pentru** ziua onomastică, Andra o felicită pe mama cea mai iubită pentru grija sa părintească alături de traditionalul "La multi ani!".

■ **Cu** ocazia zilei de nastere, verisoara Liliana Cupet urează mult noroc si un călduros "La multi ani!" dragei ei verisoare - Cosmina Andreea Titibaică.

■ **Colectivul** firmei CRISTIAN ABC urează traditionalul "La multi ani!" si urări de bine si sănătate alături de cei dragi, colegei lor Doinita Dianu.

■ **De** ziua ta, cu ocazia majoratului, tata, mama si fratele urează lui Stelian Bac un drum în viată plin de succese, fericire si un călduros "La multi ani!", alături de cei dragi.

■ **Odată** cu înflorirea celui de-al saselea trandafir, din ziua în care v-ati unit pentru o viată întreagă, Elena Pricope vă urează sănătate, fericire si un călduros "La multi ani!". Pentru Neculai si Maria Pricope.

AGENDĂ AUTO

PIESE AUTO IMPORT

1.INFOTEC SRL — Castrol dealer autorizat
luni - vineri 9,00 - 18,00
sîmbătă 9,00 - 14,00
Str. Împăcării nr. 35, bl. 919
☎ 221405, 126816

2. SIX SRL - vopsele STANDOX
luni - vineri 9,00 - 18,00
sîmbăta 9,00 - 12,00
Străpungere Ştefan cel Mare nr. 3
☎ 117557

REPREZENTANŢĂ
MONROE amortizoare

3. TILT SRL
luni - vineri 9,00 - 17,00
Str. Socola 20 (intersecţia Cotnari)
☎/FAX 230493

TAMOIL
• Uleiuri auto şi industriale
PECO-Panther '93

5. TOFAN GRUP
luni - vineri 8,00 - 16,00
Şos. Păcurari nr. 92
în incinta TRANSMIXT SA (AUTOBAZA 2)
☎ 032/154.343

6. BRAS SRL
Piese auto pentru maşini străine
luni - sîmbătă 8,00 - 20,00
duminică 8,00 - 13,00
Str. Silvestru nr. 4
☎/Fax 214.910

PARBRIZE
A.G.E.R. SERVICE
AUTO GLASS EXPRES ROMANIA SERVICE
• Geamuri import vest pentru toate tipurile de autovehicule (şi en gros)
• Asigurăm şi montaj, cu set de soluţii originale
Str. N. Gane nr. 15
☎/fax 210351

BOSCH
MONROE amortizoare

8.RUEDAS SRL
luni-vineri 8,00 - 20,00
sîmbătă 8,00 - 16,00
duminică 9,00 - 14,00
Str. Armeană nr. 5, tel. 112239

BOGE
BUCŞE AMORTIZOARE
ELECTRICE BERU ultra
FILTRE PUROLATOR

9. VIBOL SRL
luni-vineri 9,00 - 16,00
sîmbătă 9,00 - 13,00
Str. Uzinei 32A (lîngă IRE)
☎ 115830

10. AMRS SRL — Ford dealer
luni - vineri 8.00-18.00
sîmbăta 8.00-12.00
Str. Păcurari 78
Tel. 032/214150

auto ricambi
• Importator piese auto
luni - vineri 9,00 - 18,00
sîmbătă 9,00 - 14,00
Piaţa CUG
☎/FAX 232856

12. RUDOLF -cimitir auto
luni - vineri 8,00 - 18,00
sîmbătă 8,00 - 16,00
duminică închis
Str. Arcu nr. 22 (zona Gării)

AUTOSHOP
• Toate tipurile de rulmenţi auto
luni-vineri 8,00 - 22,00
sîmbătă 8,00 - 18,00
Str. Nicolina nr. 33 (rond vechi CUG)
☎ 221849, FAX 222403

PIESE AUTO ROMÂNEŞTI

1. BRAS SRL
Dacia, Raba, Saviem, ARO
luni - sîmbătă 8,00 - 20,00
duminică 8,00 - 13,00
Str. Silvestru nr. 4
☎/Fax 214.910

MAXIM
DACIA OLTCIT
luni - vineri 8,00 - 20,00
sîmbătă 8,00 - 17,00
Str. Ornescu nr. 4 (vizavi Peco Bas-Ceauş)
☎/Fax 212618
luni-sîmbătă 9,00 - 19,00
B-dul Dacia nr. 1 (Berăria Zimbru)

S.C. INTER EXPRESS S.R.L.
luni - vineri 8,00 - 18,00
sîmbătă 8,00 - 14,00
duminică 8,00 - 12,00
Str. Socola nr. 18 (lîngă Cotnari)
☎ 230278

■ **La** aniversarea zilei de nastere, sotul, copiii, nepotii si întreaga familie urează dragei lor Niculina Matei multi ani fericiti si îndeplinirea tuturor dorintelor. Să ne trăiesti! La multi ani cu sănătate!

■ **Cu** ocazia sărbătorii de Mihail si Gavril, mama si fratii, Daniel, Iulian si Florinel urează un sincer si călduros "La multi ani!" si mult succes la scoală lui Gabriel Chipes.

■ **Din** partea părintilor Dumitru si Jenia urează dragului lor fiu Mihai, de ziua onomastică, cele mai calde felicitări, multă sănătate si multi ani si noroc în viată.

■ **Cu** ocazia sărbătorilor de Mihail si Gavril, Mihăilescu Maria si fiii săi - Daniel, Iulian, Gabriel si Florin urează multă sănătate, fericire, numai bucurii si un călduros "La multi ani!" doamnei Gabriela Strachină.

■ **Cu** ocazia sărbătorilor de Mihail si Gavril, dna Livia si fiii săi - Cătălin, Lavinia si Robert urează multă sănătate, fericire si un călduros "La multi ani!" dnei Gabriela Strachină.

Pierderi

■ **Cătelusă** Fox-Terrier albă cu pete, în ziua de 14 octombrie, în zona străzii Alecsandri. Ofer recompensă. Telefon 131340. (342812)

■ **În** zona Stadion Copou, pui cîine lup (2 luni) aflat sub tratament medical. Aducătorului recompensă substantială. Telefon 215522. (342847)

■ **Pierdut** cătea 6 luni, rasa Cocker spaniol, culoare bej, aflată în tratament, în zona Tătărasi Sud. Telefon 147100, cu Dan Cogut. Ofer recompensă.

■ **Pierdut** carnet somer pe numele Gavril Tiberiu. Îl declar nul. (343137)

■ **Pierdut** carnet si legitimatie de student pe numele Ruxandariu Stefania-Alina. Le declar nule. (343140)

■ **Pierdut** adeverintă tip Legea 18 pe numele Aioanei T. Elena. O declar nulă. (342887)

■ **Pierdut** legitimatie TEPRO SA pe numele Liviu Acatrinei. O declar nulă.

Licitații

■ **S.C.** HABITAT PROIECT S.A., cu sediul în Iasi, Bd. Copou nr. 4, telefon 144511, organizează conform legislatiei în vigoare, vînzarea la licitatie, din disponibil a următoarelor mijloace fixe si obiecte de inventar: betonoscop N 2703; betonoscop N 12; digigraf 1712; arzător AMAG 1000 D2; arzător AMAG 1250 D2; centrifugă; pompă injectat mortar; agitator vertical; presă universală încercări EU 20; sistem achizitionare date ECAROM; etuvă WSU 200; balantă analitică 200 gr.; fisete; birouri. Lista completă este afisată la sediul societătii unde va avea loc si licitatia în zilele de 11, 12, 13 decembrie 1996, începînd cu ora 10,00. Participarea la licitatie se face cu achitarea taxei deînscriere la caseria societătii cu 3 zile înainte de licitatie. (342880)

Diverse

Anunț

Către onorata clientelă. Cabinetul de înfrumusetare, frizerie, coafură AURA, str. Tepes Vodă nr.2, bl. V1, sc. C, et. 1 - cei ce făceau programarea prin telefonul 174952 sînt rugati să se prezinte fără apel, deoarece lucrările la ROMTELECOM sînt de durată.

■ **Grădinita** cu program săptămînal nr. 29 Iasi, str. Vlădiceni nr. 66 (telefon 137995) caută sponsori pentru dotarea grădinitei cu obiecte electronice, jocuri, jucării.

■ **S.C.** RODIPET S.A. anuntă că a început contractarea de abonamente pentru anul 1997. Telatii la telefon 212710, 214469.

■ **Caut** parteneră pentru cîine rasa Teckel. Telefon 230328.

Casa de Cultură a Sindicatelor Iași

Organizează, începînd cu 25 noiembrie 1996, Scoala superioară de secretariat, cu durata de 5 luni. Absolventii vor primi diplome recunoscute. Relatii la telefon 135158. (342861)

■ **S.C.** IASIMCOOP S.A. Iasi, str. Roscani nr. 2, telefon 114000 fax 213190 - unic distribuitor pentru apă minerală naturală carbogazoasă sursa "Perla Harghitei Sănerăieni". Livrare depozit central, str. CA Rosetti nr. 2; pretul 1390 lei (TVA inclus), butelii la 1,5 l. (343124)

Adunare Generală

Se convoacă Adunarea Generală a Asociatilor societătii S.C. PEYCAN S.R.L. Iasi: Arsene Aurelia, Farjad Reza Garakani, Saeed Hadi Kapour Chali, ce va avea loc la data de 5 decembrie 1995, ora 14,00, la sediul societătii în strada Ciurchi nr. 105, cu următoarea ordine de zi: Dizolvarea si lichidarea S.C. PEYKAN S.R.L. Iasi. În cazul în care nu sînt întrunite conditiile de valabilitate, următoarea Adunare Generală cu aceeasi ordine de zi va avea loc la data de 12 decembrie 1996, la aceeasi oră. (342126)

S.C. SAZPIC MIROSLAVA S.A.

Anuntă toti actionarii că începînd cu data de 11 noiembrie 1996, se pot prezenta la depoziul din Valea Adîncă pentru a-si ridica drepturile cuvenite, în natură, pentru anul 1996, societatea oferind următoarele produse: mere - 700 lei/kg.; cartofi - 700 lei/kg.; porumb - 450-lei/kg.; fasole - 2.850 lei/kg.; varză - 300 lei/kg.

■ **Caut** familie iubitoare de animale, pentru a da gratis o pisicută birmaneză de o frumusete extraordinară. Telefon 132015.

Mesaj

D-ra căreia i-a fost plătită amenda de tramvai marti, în Copou, să sune la 170136.

■ **Caut** cătelusă Ciuhaua (Franta) pentru împerechere cu mascul deosebit sau vînd. Pret 100$. Telefon 160195, după ora 16,00.

■ **Cabinet** veterinar ANIMAVET. Consultatii, tratamente, vaccinări, chirurgie, deparazitări, asistentă fătare. Aleea Oltea Doamna nr. 4, în spatele noii Catedrale Catolice din Nicolina. Program zilnic: 10-13; 16-19; sîmbătă-duminică 10-13. Informatii la telefon 220028.

■ **Inlesnim** obtinerea de vize pentru Grecia, trei luni, regim de urgentă. Telefon 033/733304, după ora 17,00 sau 034/170640. (298724)

■ **S.C.** TAXICOM S.A. Iasi, din strada Codrescu nr. 6, telefon 146953, 140595, 142680, unitate ce se ocupă cu transporturi auto de persoane si marfă către populatie, anuntă autorizarea din punct de vedere al Agentiei Teritoriale de Protectie a Mediului. Unitatea functionează în spatiu închis si efectuează întretinere si reparatii auto, precum si transporturi pentru populatie de persoane si marfă. Eventualele reclamatii se primesc pînă la data de 15.XI.1996, la adresa de mai sus, sau la ATPM din strada Văscăuteanu nr. 13, Iasi.

■ **Iau** în locatie (cu vînzare-cumpărare) autoturism (an de fabricatie - după 1990). Telefon: 136383.

■ Se convoacă Adunarea Generală Extraordinară a [illegible] care va avea loc la sediul societătii în Iasi, sos. Tomesti, km 1, în ziua de 28 noiembrie 1996, ora 9.00, cu următoarea ordine de zi: 1) Discutarea si aprobarea următoarelor modificări la contractul de societate si la statutul societătii: La Contractul de Societate: - abrogarea punctului 5.3; La Statutul societătii: - abrogarea punctului 6.3., a punctului 10.2 aliniatul 2; - punctul 12.1 si punctul 12.2 se reformulează, urmînd a avea următorul continut: - Punctul 12.1 - Societatea este administrată de unul sau mai multi administratori, numiti de adunarea generală sau prin contractul de societate; - Punctul 12.2 - Administratorii societătii pot fi cetăteni români sau străini, fără a fi impusă păstrarea unei anumite proportii între numărul administratorilor de cetătenie română sau cei de nationalitate străină. 2) Numirea administratorilor si cenzorilor; 3) Cesiunea unor actiuni către persoane din afara societătii; 4) Anularea actiunilor pentru care nu s-a efectuat plata vărsămintelor datorate; 5) Diverse: În cazul în care la data de 28.11.1996 nu sînt îndeplinite conditiile de validitate pentru tinerea adunării generale, următoarea adunare generală se convoacă pe data de 5 decembrie 1996, la aceeasi oră si acelasi loc, cu aceeasi ordine de zi.

■ **Numitul** Nicolae Gabriel Nită, cu ultimul domiciliu în Iasi, str. Conductelor nr. 8, sc. B, et. 1, ap. 4, este chemat la Tribunalul Iasi la termenul din data de 13 noiembrie 1996, în dosarul civil nr. 17554/1995, dosar în care are calitatea de pîrît în actiunea de divort. În caz de neprezentare, cauza se va judeca în lipsă.

Decese

✝ Cu durere în suflet, sotia - Fionia, fiicele - Valeria si Eugenia, ginerii - Petre si Ștefan si nepotii anuntă moartea fulgerătoare a celui care a fost sot, tată si bunic - GRIGORE UNISOR. Este depus la biserica cimitirului "Sf. Vasile". Înmormîntarea va avea loc duminică, 10 noiembrie 1996, ora 12,00. Îl vom păstra în veci în inimile noastre. Dumnezeu să-l odihnească în pace!

✝ Zdrobiti de durere în suflet, părintii - Gheorghe si Marieta Bodoga, fratii si surorile anuntă trecerea în nefiintă a scumpei lor fiice si surioară - NADIA BODOGA, 19 ani. Înmormîntarea va avea loc sîmbătă, 9 noiembrie 1996, la cimitirul din comuna Ruginoasa, Iasi. Amintirea ta va rămîne vesnic în sufletele noastre!

✝ După o lungă si grea suferintă, a încetat să mai bată inima scumpei noastre sotii, mamă si bunică - VIRGINIA CARAMAN. Înmormîntarea va avea loc astăzi, 9 noiembrie, ora 11,00, la cimitirul "Sf. Petru si Pavel".

✝ Familia Raveica traian si Paula anuntă trecerea în nefiintă a celei ce a fost ANETA CIOROIU. Corpul neînsufletit este depus la capela cimitirului Sf. vasile. Înmormîntarea va avea loc sîmbătă, 9.11.1996, ora 13,30. Dumnezeu s-o ierte.

Condoleanțe

✝ Regretăm profund disparitia profesorului dr. I.D. LĂUDAT, dascăl de talent si om ales. Elvira si Mardarie Sorohan adresează familiei îndoliate sincere condoleante.

✝ Familia prof. Gorincioi Pavel regretă trecerea în nefiintă a celui ce a fost VICTOR CULICEANU. Transmitem sincere condoleante familiei îndurerate.

✝ Colectivul Laboratorului TO - SC FORTUS SA este alături de doamna Mariana Năstase si îi transmite sincere condoleante pentru pierderea tatălui.

✝ Colegii de la INCERC Iasi sînt alături de familiile ing. Constantin Caraman si ing. Alina Cobzaru în aceste momente grele si transmit sincere condoleante.

✝ Colectivul SC SELLINI transmite sincere condoleante domnului Liviu Radu pentru marea durere pricinuită de decesul sotiei - CAMELIA RADU.

✝ Colectivul atelierului Croitorie-călcătorie al Spitalului Clinic de Obstetrică-Ginecologie "Cuza-Vodă" este alături de colega Rodica Rotariu si-i transmite sincere condoleante.

✝ Familiile Ion Sova si Constantin Purice transmit sincere condoleante familiei Ion Mosneanu pentru pierderea suferită.

✝ Familia Gheorghe Trandafir regretă profund moartea celui care a fost un bun îndrumător în viată, GHEORGHE TOADER. Dumnezeu să-l odihnească în pace!

✝ Familia Cristi si Cristina Dănilă transmite sincere condoleante familiei Mihai Toader pentru decesul tatălui si a omului dascăl - GHEORGHE TOADER. Dumnezeu să-l ierte!

✝ S-a stins din viată scumpul nostru nas - GHEORGHE TOADER, la cei 86 de ani, ducîndu-se lîngă fiinta mult iubită, sotia lui Liubovi, lăsînd în urmă lacrimi amare. Dumnezeu să-l ierte! Familia Ioan si Liuba Ceucă.

✝ Familiile Nicu Marcu si Lentuca Cretu deplîng moartea fulgerătoare si nedreaptă, la numai 19 ani, a dragei lor nepoate si verisoare - NADIA BODOGA si transmit sincere condoleante familiei îndoliate.

✝ Colegii de la SC CF Iasi transmit sincere condoleante si sînt alături, în aceste clipe grele, de colega lor Eugenia Ilie la pierderea suferită prin decesul tatălui. Dumnezeu să-l odihnească!

✝ Colectivul Laboratorului "Poliaditie" din cadrul Institutului de Chimie "Petru Poni" Iasi transmite sincere condoleante dr. chim. Constantin Ciobanu pentru decesul tatălui.

✝ Colectivul Clinicii Boli Profesionale Iasi transmite sincere condoleante colegei Marcela Bordei pentru pierderea mamei soacre. Dumnezeu să o odihnească în pace!

✝ Colectivul Disciplinei de Tehnologie Farmaceutică transmite condoleante familiei dr. Iulia si Anton Popovici pentru pierderea tatălui.

✝ Colectivul Serviciului Contabilitate de la SC NICOLINA SA transmite sincere condoleante colegului Mihai Toader pentru ireparabila pierdere a tatălui.

✝ Colectivul SIMC CFR Iasi regretă moartea fulgerătoare a colegului PETRU MACOVEI si transmite sincere condoleante familiei îndurerate.

✝ Formatia de lucru tura I, din cadrul Sectiei de Îmbuteliere Aragaz transmite sincere condoleante domnului ing. Constantin Angheluță pentru decesul mamei. Dumnezeu s-o ierte!

✝ Formația de lucru tura a II-a din cadrul Sectiei de Îmbuteliere Arágaz transmite sincere condoleante dlui ing. Constantin Angheluță pentru decesul mamei. Dumnezeu s-o ierte!

✝ Formatia de întretinere din cadrul Secției de Îmbuteliere Aragaz transmite sincere condoleante dlui ing. Constantin Angheluță pentru decesul mamei. Dumnezeu s-o ierte!

✝ Catedra de Literatură română si comparată "G. Ibrăileanu" a Universitătii "Al. I. Cuza" Iasi aduce un îndurerat si pios omagiu prof.univ.dr. I. D. LĂUDAT, dascăl luminat si desăvîrsit coleg. Sincere condoleante familiei îndoliate.

✝ Cu inimile întristate, aducem un ultim si pios omagiu celui care a fost distinsul cărturar prof.univ.dr. I. D. LĂUDAT si transmitem sincere condoleante familiei sale. Familia prof. I. Apetroaie.

✝ Personalul secretariatului Facultătii de Matematică împărtăseste durerea dlui conf.dr. Liviu Florescu si-i transmite sincere condoleante la pierderea mamei.

✝ Asociatia de locatari din str. Bacinschi, bl CL1, tronson I, regretă profund încetarea din viată a celui ce a fost DUMITRU ROTARIU si transmite cele mai sincere condoleante familiei îndoliate.

✝ Conducerea Facultătii de Matematică si întregul corp profesoral transmit domnului conf.dr. Liviu Florescu toată compasiunea si condoleante în momentele dureroase ale pierderii mamei.

✝ Colectivul Catedrei de Analiza Matematică a Facultătii de Matematică adresează distinsului coleg conf.dr. Liviu Florescu sincere condoleante pentru pierderea mamei.

✝ Cadrele didactice si personalul Facultătii de Litere a Universitătii "Al. I. Cuza" sînt alături de familia îndoliată a fostului prof.univ.dr. I. D. LĂUDAT, personalitate de prestigiu a învătămîntului filologic iesean si românesc. Dumnezeu să-l odihnească în pace!

Comemorări

✝ Se împlineste un an de la trecerea în nefiintă a sotului si tatălui OVIDIU-MIHAI IORDĂCHESCU. Cei care doresc să fie alături de familie în momentele de dureroasă aducere aminte sînt invitati sîmbătă, 9 noiembrie 1996, ora 12.00, la mormînt, la cimitirul "Eternitatea" si la ora 13.30 la domiciliul familiei. Dumnezeu să-l odihnească în pace!

✝ Sîmbătă, 9 noiembrie 1996, se împlinesc 2 ani de cînd a plecat în lumea umbrelor MARCELA POPESCU. Sufletul ei nobil, privirea caldă, calitătile morale, familiale au creat siguranta vietii, lăsînd în urma ei numai lacrimi si multă durere. Rudele, nepotii si prietenii ce-au cunoscut-o sînt rugati să păstreze o secundă, din viata lor, de reculegere în memoria celei dispărute. MARCELA ! - sotie si mamă, ne rugăm la Dumnezeu să te aibă în pază si să te ierte!

✝ S-au împlinit 7 ani de la trecerea în nefiintă a celei ce a fost farmacist LUCIA FILIMON, director al Oficiului Farmaceutic Iasi. Dumnezeu să o aibă în pază! Slujba religioasă va avea loc sîmbătă, 9 noiembrie, ora 10.00, la cimitirul "Eternitatea".

✝ Se împlinesc 2 ani de la trecerea în nefiintă a celui ce a fost COSTACHE DUMITRAS, fost sef de serviciu la Consiliul Judetean Iasi. Cei ce doresc să fie alături de familie la comemorare sînt asteptati la cimitirul Mănăstirii Galata, sîmbătă, 9 noiembrie 1996, ora 10,00.

✝ Triste sînt zilele noastre/ Fără tine printre noi/ De ce/ Doamne nu se poate/ Să dăm timpul înapoi. Timpul nemilos care a trecut de la despărtirea noastră si golul imens din suflete fac ca amintirea ta să rămînă vie pentru totdeauna în sufletele noastre. Cu inimile zdrobite de durere, familia Mocanu anuntă împlinirea unui an de cînd ne-a părăsit buna noastră mamă si sotie FLORICA DORINA MOCANU. Zdrobiti de durere, te-am plîns si te plîngem mereu si nu te vom uita niciodată. Dumnezeu s-o odihnească în pace! Comemorarea va avea loc sîmbătă, 9 noiembrie 1996, la ora 8,00, la cimitirul "Sf. Petru si Pavel", si rugăm pe cei care au cunoscut-o si iubit-o să fie alături si în aceste momente de duiosie si aduceri aminte pentru cea care a fost FLORICA-DORINA MOCANU.

✝ Fostii colegi de la CONTIS Iasi comemorează 7 ani de la decesul fostului coleg - ing. COSTEL ACHITEI, la mormîntul său din cimitirul "Sf. Treime". Cei care l-au cunoscut si nu l-au uitat sînt asteptati sîmbătă, 9 noiembrie 1996, ora 10,30. Va rămîne vesnic în amintirea noastră. Dumnezeu să-l odihnească în pace!

✝ Cu lacrimi si dor, amintim celor care l-au cunoscut că sîmbătă, 9 noiembrie, se împlinesc 2 ani de la dureroasa despărtire de dragul nostru sot, tată si bunic - GRIGORE STICLARU. "Te-ai dus în lumea vesniciei/ În locuri pline de verdeată,/ Dar nu te-ai gîndit o clipă/ Cît de-ntristati vom fi o viată". Ne este dor de tine, un dor căruia nu-i cunoastem marginile. Te rugăm să ne ierți pentru tot ce ti-am gresit, iar bunul Dumnezeu să-ti găsească linistea sufletească - acolo unde nu este durere si nici suspin. Iartă-l, Doamne, si odihneste-l în pace. Comemorarea si slujba de pomenire va avea loc sîmbătă, 9 noiembrie, ora 12,00, la cimitirul Galata. Familia.

✝ S-au scurs doi ani de cînd te-ai dus/ Vor trece trei si cinci si-atîtia/ În urma ta un gol s-a pus/ Te pomenim adesea. Pios omagiu si recunostintă vesnică celui mai iubit bunic din lume - GRIGORE STICLARU. Dormi în pace, tataie drag! Mirela-Gabriela.

✝ Sub povara aceleiasi dureri, timpul a asternut un an de zbucium sufletesc si lacrimi amare peste nedreapta despărtire de mama noastră - MELANIA DABIJA, lăsîndu-ne cu zile triste în care am cunoscut adîncimea cutremurătoare a singurătătii. Îndurerate gînduri si un pios omagiu, florile neuitate vor veghea permanent pămîntul. Copiii - Doina, Claudia, Laurentiu, Florentin, Cătălin, ginerii - Victor si Mehdi si nepotii - Cristi si Malina.

✝ Titica - sotie, Nelu, Mariana si Florian anuntă, cu adîncă durere, împlinirea unui an de cînd ne-a părăsit pentru totdeauna cel ce a fost un om minunat - VASILE PUSCASU. Îi vom păstra vesnică amintire. Dumnezeu să-l ierte!

✝ Clepsidra timpului ne-a adus în pragul comemorării a 40 de zile de la disparitia fulgerătoare a distinsului artist GEORGE MACOVEI, prezentă de neuitat a scenei Teatrului National "V. Alecsandri" si a Teatrului "Luceafărul", timp de 50 de ani. Comemorarea va avea loc marti, 12 noiembrie, la ora 13.00, la cavoul familiei din cimitirul "Eternitatea". Bunul Dumnezeu să te ierte si să-ti dăruiască odihnă vesnică! Cu aceeasi durere, Georgiana si Geta.

✝ Se împlinesc 40 de zile de cînd a plecat dintre noi, prea timpuriu, pe drumul fără întoarcere, MIHAIL (MILUTĂ) MIRON. Îl poartă-n inimă si-n gînd sotia, cei trei copii, nepotii, nora si ginerele. Dumnezeu să te ierte si fie-ti tărîna usoară!

✝ Azi, 9 noiembrie 1996, se împlinesc 7 ani de cînd scumpa si neuitata noastră mamă a plecat pe drumul fără de întoarcere, în lumea umbrelor, cea care a fost ANICA PETCU. Pentru toti cei care au cunoscut-o si iubit-o, familia anuntă că azi, 9 noiembrie 1996, la cimitirul "Eternitatea", la ora 9,00, are loc comemorarea. Mamă, ne rugăm tot timpul la Dumnezeu să aibă în pază sufletul tău cel blînd si bun!

✝ În această zi în care ar fi trebuit să sărbătorim a 63-a aniversare, destinul crunt a decis să comemorăm trecerea în nefiintă a celui ce a fost economist MIRCEA POPA, fost sef serviciu la Banca Comercială Română. Multumim celor ce au fost alături de familia îndoliată. Dumnezeu să-l ierte!

✝ Familiile Ștefăniu, Crăescu, Băsescu si Buruiană Mihai anuntă împlinirea a 40 de zile de la disparitia iubitei lor mame si bunici - ELENA STEFĂNIU. Comemorarea va avea loc duminică, ora 9,00, la biserica "Sf. Lazăr". Nu te vom uita niciodată. Dumnezeu să te ierte!

✝ Familiile Truscă, Anton, Turcanu si Baraboi comemorează pe data de 9 noiembrie 25 ani de la trecerea în nefiintă a dragei lor mame, soacre si bunici ELENA ANTON din Iasi, str. Vlădiceni.

Mulțumiri

■ Mihai Filip transmite pe această cale doamnei dr. Iulia Munteanu, doctor chirurg la Spitalul "Sf. Spiridon" - clinica a III-a Chirurgie, pentru înalta valoare profesională de care a dat dovadă.

■ Alin Cocieriu si familia multumesc vecinilor din bloc si tuturor celor care le-au fost alături, depăsind în felul acesta momentele grele prin care au trecut.

Familia Odette și Cristian Arhip anunță că au trecut 40 de zile de la dispariția bunicului lor, AUREL LEON, scriitor și gazetar de neînlocuit. Ceremonia religioasă va avea loc duminică, 10 noiembrie, orele 14,30, la biserica Barnovski (Centrul civic). Dumnezeu să-l odihnească în pace!

"Măi, mânjii aștia de la *Monitorul* îs băieți buni; Dacă-i mai strunesc oleacă, o să meargă treaba bine la ziar." Aceste cuvinte le-a rostit bunicul în toamna anului 1991. Nu s-a înșelat cu nimic; Odette și Cristi doresc să mulțumească acestor "băieți" pentru faptul că bunicul lor a trăit în redacția cotidianului o adevărată a doua tinerețe.

CDR
EMIL CONSTANTINESCU
VOTAT
VOTAT
Președintele românilor

AGENDA OMULUI DE AFACERI

ALFA CIVIC

distribuie scule, dispozitive, unelte, accesorii Bosch, Metabo, Ryobi, Stayer, Felisatti, Fiac, Far, Rothenberger, Grandinetti, CEA, Dieffe

Iași, Tg. Cucului 1 (lîngă Alimentară), tel./fax: 032-214306

RODIA IMPEX SRL

distribuitor autorizat BOSCH

Mașini electrice pentru lucrări în metal, lemn, beton, marmură. Consumabile și piese de schimb. Mașini pentru grădinărit Piese auto Bosch pentru DACIA și alte autovehicule

Bacău, str. Războieni nr. 7, tel/fax: 034/18.15.22

CANEL SRL

radiocomunicații **KENWOOD, MOTOROLA**
componente și aparatură electronică
calculatoare și agende telefonice
CASIO, SHARP

Iași, Ștefan cel Mare și Sfânt nr. 54 (18)
fax: 032-211986, tel: 032-213479, 214659

TORAMAT PRODINVEST SRL

vitrine orizontale, verticale, lăzi și camere frigorifice cu service în garanție și postgaranție

ACUM CU PLATA ÎN RATE

Iași, Calea Chișinăului nr. 35, tel/fax 032/233460

ELECTRA SRL

ALARME inteligente, import, omologate. Autorizare I.G.P. Avizări conform Legii 18/1996.

INTERFOANE de acces cu cartelă pentru blocuri, sedii firme, vile.

Iași, șos. Nicolina nr. 35, bl. 919, tel./fax 032/126276

ELCOSERV

Case de marcat - cîntare electronice
Mașini de numărat bani. PC 486
Platformă electronică 300 kg.
Plata în rate !

Iași, str. Decebal nr.1, tel./fax:032/230205

VIBLANC SA

vinde

- frigidere "ARCTIC"
- congelatoare "ARCTIC"

Garanție 12 luni.

Tel. 032/14.22.89; 032/14.80.19; 032/210794

VOCA/ACDI

voluntari americani acordă asistență tehnică și instruire **gratuite** pentru întreprinderile private de prelucrare a cărnii și panificație

tel. 01/210.86.45, 210.86.37, fax 01/210.86.29

MOBIJOCK SRL

execută la comandă din lemn
• uși • ferestre • lambriuri
• mobilier • șerpante • sicrie
• diverse lucrări de construcții.

Iași, str. Cicoarei 43, tel. 032/125866, 152812

INTERNATIONAL QUALITY

Cabinet de acupunctură

MEDICINA ALTERNATIVĂ

• laseroterapie • moxibustie • electroacupunctură

Consultații gratuite!

Iași, bl. TAROM, sc. A, demisol, tel. 032/213511, 214177

SEDCOM LIBRIS S.A.

• **oferă** prin librăriile sale și prin depozitul de la sediul ultimile apariții editoriale, rechizite, birotică indigenă și din import, bunuri culturale
• **execută** *la comandă calendare și agende personalizate*

Iași, str. Moara de Foc Nr. 4, tel. 153 570, 163 210, fax. 163 989

VICTOR Industrie Alimentară SRL

Semiconserve din pește oceanic (marinat, afumat, sărat). Pește oceanic congelat, hamsie sărată, specialități din pește marin, icre.

Brăila, str. Vadul Schelei nr. 17,
tel/fax 039/613899, tel. 039/612568

BINAL IMPEX SRL

importator și distribuitor unic INTEROLIVA (Grecia)

oferă toate sortimentele de
MĂSLINE NEGRE ȘI VERZI
în saramură

Botoșani, str. Ștefan Luchian nr. 19;
tel. 031/514722, fax. 031/512104

Oferta săptămînii: tehnică de calcul - birotică

OPEN SYSTEMS

Calculatoare PGA
5x86/133, Pentium , AMD K5, 6x86

Microsoft Qualified Dealer
Novell Networking Partner
Canon Authorized Dealer
OKI Authorized Dealer

Sediul: Str. Stejar 3 tel/fax 032/17.47.59, 17.79.91 **Birotică**: Independenței 4 tel. 21.63.04 **Magazin**: lîngă Optinova, tel: 11.35.45

RADIX

Computere
Consumabile
HP DeskJet 690
LaserJet 5L, 6P
HEWLETT PACKARD Authorized Reseller

Iași, B-dul Copou, nr. 3, etaj II; tel. 032/212453 tel./fax/ 032/210423

Universal RX

SALIENT MASTER VAR
Master V.A.R. SALIENT
Calculatoare
SALIENT
486, 5x86, Pentium, 6x86, Pentium Pro
În 12 rate lunare.
3 ani Garanție Integrală !

Iasi, Str. Grigore Ureche nr. 3
Tel. 032-212660, Fax 032-112058

ACE COMPUTERS

dtk®
distribuitor autorizat
Calculator DTK
PENTIUM 100 - GREEN
Cache burst 256 K, INTEL VX 430, HDD 1,27 GB SEA GATE (3 Mb/sec), VGA 1 MB PCI, Monitor SVGA 14" color DTK, LR, NI, 48 KHz frecv. orizontală, refresh 72 Hz

Iași, str. Grigore Ureche, bl. W. Mărăcineanu
tel./fax 032/213122, 213130

LIVIUS

SALIENT MASTER VAR
Master V.A.R. SALIENT
Calculatoare SALIENT
Imprimante ace/jet/laser/color
Programe de contabilitate CIEL
Instalare. Instruire. Service

Iași, str. Fătu 1A
tel./fax 032/112221, 115922

AUTO - TECHNIC

CALCULĂTOARE:
5x86/133 MHz
6x86/120 MHz (PENTIUM 150+)
IMPRIMANTE. CONSUMABILE. COMPONENTE

PLATA ÎN RATE.

Magazin - Bd. Independentei B 1-5
Tel./Fax: **032/21 31 01**

SERCOM

PARTENER AUTORIZAT
HEWLETT PACKARD, DTK
PC 586/133 Mhz, Pentium 100-166Mhz
HP LaserJet 5L, 4P
HP DeskJet 690 C
Prețuri minime !

Iași, B-dul N. Iorga nr. 46,
tel./fax 231001, 122589

Universal RX

CONSUMABILE
pentru orice tip de imprimante, copiatoare și faxuri

Iasi, Bd. Stefan cel Mare nr. 8
Galeriile Comerciale - Mezanin
Tel. 023 - 216205, 215978

UNITRADE SYSTEMS

VERBATIM
Diskete
CD-uri inscriptibile
CONDITII DEOSEBITE PENTRU DISTRIBUTIE

Iași, Bd. Copou nr. 4,
tel. 216413, 213455; fax 216412

UNITRADE SYSTEMS

Calculatoare: COMPAQ, ZENITH, ARX
Imprimante: EPSON
Software: MICROSOFT Windows 95
CIEL contabilitate
REDUCERI PENTRU CONFIGURATII COMPLETE

Iași, Bd. Copou nr. 4, tel. 216413, 213455; fax 216412

EuroBIT

Pentium - 100 AMD K5
16 M RAM, HDD 2G, FDD 3,5", Mon. 14" color SVGA PCI 1M access INTERNET gratuit
Program balantă contabilă
4.999.000 lei
Plata în rate.

Iași, str. A. Panu nr. 36, bl. 1B, tel./fax 032/214010, 211494

INTERELECTRIC

mita DC-1256
COPIATORUL DE BIROU A4
2.115 DM
Mod FOTO
12 copii/minut
Reducere/Mărire de la 64% la 156%

Str. ELENA DOAMNA, nr. 24
tel: 032/210030,210031; fax: 112366

AXON International

societate româno-franceză
programe de gestiune material financiară, contabilitate, imobilizări și salarizare

Iași - Moara de Foc 35, et. 5
Tel./Fax: 032-250239
axon@ mail.cccis.ro

INFONET CONSULTING

Calculatoare 486, 586, PENTIUM
Imprimante cu ace, DeskJet, Laser Networking

Iași, str. Moara de Foc nr. 35, tel./fax 032/251898

QUARTZ MATRIX

DISTRIBUITOR AUTORIZAT
TOSHIBA
COPIATOARE SI TELEFAXURI

IASI SOS. PACURARI 8, bl. 558
TEL:157090 TEL/FAX:165558

QUARTZ MATRIX

DISTRIBUITOR AUTORIZAT
COMPAQ
PENTRU ROMANIA

IASI SOS. PACURARI 8, bl. 558
TEL:157090 TEL/FAX:165558

QUARTZ MATRIX

CENTRU AUTORIZAT DE DISTRIBUTIE SI SERVICE
EPSON

IASI SOS. PACURARI 8, bl. 558
TEL:157090 TEL/FAX:165558

Beta Line

COMPUTERS - SERVICE - ACCESORIES

Vă oferă calculatoare
MODELE: **trophy** 586/133, **elite** PENTIUM 120, 133, 150, 166, 200, **magnum** PENTIUM 133, 150, 166 + MULTIMEDIA
Periferie: GENIUS, EPSON, HP

compace® COMPUTERS
No. 1 în topul calității în ROMÂNIA
Microsoft OEM Partner
Western Digital OEM Partner
ADI OEM Partner

Iasi, B-dul Tudor Vladimirescu nr. 22, tel./fax: 032/271281

Comandă un COMRACE și lasă-l să lucreze pentru tine

RomUS

RTD® TRADING & DEVELOPMENT
Austin - Texas Company

Iași, Bd. Copou 3, Tel/Fax: +40-32-210.492

Calculatoare
5x86, *Pentium*, 6x86
3 ani garanție !

CARNETUL ZILEI

VREMEA

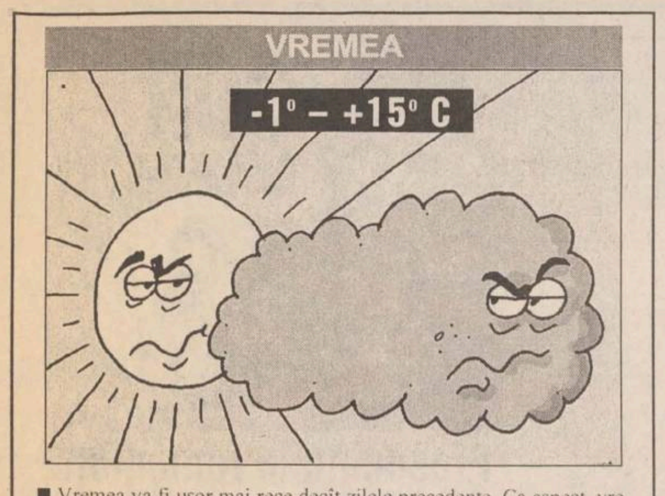

■ Vremea va fi usor mai rece decît zilele precedente. Ca aspect, vremea va fi predominant frumoasă, cu cerul variabil. Vîntul va sufla slab la moderat. Dimineata, izolat este posibilă producerea cetii. Temperatura aerului va înregistra valori minime cuprinse între -1 si 4 ° C, iar maxime între 10-15 ° C. **(Violeta HUȘTIU - Centrul de Prevedere a Vremii Bacău)**

CALENDARUL CREȘTIN - ORTODOX

Sîmbătă: ✝ Sf. mc. Onisifor si Porfirie; cv. Teoctista; sf. mc. Claudiu, Castor, Sempronian, Nicostrat
Duminică ✝ Sf. ap. Orest, Olimp, Rodion, Erast și Sosipatru

CALENDARUL CATOLIC

Sîmbătă: Sf. Teodora, fc. m.
Duminică: Sf. Leon cel Mare, pp. înv.

FARMACII ȘI SPITALE DE GARDĂ

Farmacia nr. 2, Piata Unirii (tel. 116029).

Sîmbătă: **Spitalul "Sf. Spiridon"** (tel. 142730): Clinica a III-a Medicală; **Spitalul de Urgentă** (tel. 140690); **Maternitatea "Cuza Vodă"** (tel. 143320).
Duminică: **Spitalul "Sf. Spiridon"** (tel. 142730): Clinica a II-a Medicală; Clinica I Chirurgie; **Maternitatea "Elena Doamna"** (tel. 210390/ 210394/210392).

TELEVIZIUNEA NAȚIONALĂ

Sîmbătă: 7,00 Bună dimineata... de la Iasi! Emisiune realizată de Studioul TVR Iasi ■ 8,50 Feriti-vă de măgarus! Un concurs pentru copii si... părinti ■ **9,50 Film serial pentru copii: Drumul spre Avonlea** (Canada), ep. 57 ■ **10,40 Matineu muzical.** Mari dirijori: Thomas Schippers. Coproductie italo-americană (Venus-Film). ■ 11,25 Pas cu pas. Emisiune de stiintă pentru tineret. Legile fizicii aplicate în sport: karate; Noutăti tehnico-stiintifice; Frumusetea - stiintă sau artă?; Meteorologia arctică; ABC - atehnic; Simularea cîmpului magnetic. ■ 12,15 Ecranul. "Alternative 4" - Festivalul international al filmului de scurt-metraj de la Tîrgu Mureș; Gerard Corbiau de la "Maestrul de muzică" la "Farinelli"; Un Hercule modern - Arnold Schwarzenegger (II); Afis cinematografic. ■ 13,05 Pleiade - repere istorice. Rolul nefast al camarilei în deceniul IV; Eșecul guvernării antonesciano-legionare; Marile condeie și politica; Congresul românesc din 1915. ■ 14,00 Actualităti ■ **14,10 Turnul Babel.** Desene animate; Filme seriale; Umor; MTV Euro Top; Sport; Varietăti. ■ 18,40 Mapamond ■ **19,10 Teleenciclopedia.** Rafael Sanzio; Păsările furtunii; Castelele lui Dracula; Secretele plantelor. ■ 20,00 Actualităti. Buletin meteo. Telesport ■ 20,45 Publicitate ■ **20,50 Film serial: Charlie Grace** (SUA). Premieră pe tară. Cu: Mark Harmon, Cindy Katz, Robert Costanzo, Leelee Sobieski. Regia Robert Singer. Ep. 7 ■ 21,50 O toamnă cu peripetii. Emisiune de divertisment. Participă actorii: Tora Vasilescu, Mihai Fotino, Tudorel Filimon, Eugen Cristea, Monica Anghel, Alina Mavrodin ș.a. ■ 22,40 Actualităti ■ **23,00 Film serial: Perla neagră** (Argentina, 1994), ep. 66 ■ 23,45 Petreceti cu noi! Cîntece de voie bună cu: Sofia Vicoveanca, Maria Ciobanu, Maria Dragomiroiu, Nicoleta Voica, Sava si Alina Negrean Brudascu s.a. ■ 0,30 Concert extraordinar "Quadrophemia" Hyde-Park - Londra, 1996 (I). Operă rock de Pete Townshend. Participă: Roger Doltrey, Gary Glitter, Pete Townshend, David Gilmour, Phil Daniels.

Duminică: 8,00 Bună dimineata! Noutăti cultural-artistice; Desene animate; Informatii utile; Retete culinare; Horoscop; Reportaje; Caleidoscop; Muzică. ■ 9,00 Arlechino. În premieră: Ivan Turbincă (I). Ecranizare de Alecu Popovici după Ion Creangă; cu: Mihai Gruia Sandu, Cristian Nicolae, Liliana Gavrilescu, Eugen Cristea, Armant Calotă. ■ **10,00 Film serial pentru copii: Dusty** (Australia, 1987), ultimul episod ■ 10,30 Lumină din lumină. Noi ctitorii ortodoxe în Alba Iulia și Blaj; De la tiparnita din Bălgrad la tipografia de la Schitul Sfîntului Ioan cel Nou; Liman pentru cei vechi de zile: asezămîntul social al Mănăstirii Recea. ■ 11,30 Din albumul celor mai frumoase melodii populare cu: Laura Lavric, Marin Cornea, Maria Udrică, Steliana Sima, Ioan Chirilă s.a. ■ 11,50 Viata satului. Toamna se numără bobocii!; Cine si cum învată în scolile sătesti?; Agricultura în lume; Recomandări de sezon; Posta emisiunii; Bursă; Concurs. ■ **13,20 Film serial: Visînd la Jeannie** (SUA), ep. 41 ■ 13,50 Actualităti ■ **14,00 Fotbal din Divizia Natională: Politehnica Timisoara - Steaua București.** Transmisiune directă de la Timisoara. În pauză: Posta Tv. ■ 15,50 Video-magazin. Ocolul lumii în zig-zag. Umor, muzică și dans pe meridiane; Parada fanfarelor europene - Franta, 1996; Sărbătoarea vinului la Muzeul Satului din București si la Camera de Comert din Dijon; Enigmaticul Hawaii; În amfiteatrul teatrului antic din Epidaur - Grecia; Itinerar american; Autograf pe sfori; Teatrul de păpusi "Tăndărică"; Mistere în umbra Marelui Zid; Dedicatii muzicale. ■ **17,25 A doua alfabetizare** ■ **17,40 Serial SF: Star Trek - Deep Space 9** (SUA, 1993), ep. 6: Mai putin Q ■ 18,35 Tragerile Loto Special 6/49 și Noroc ■ 18,45 Lumea și noi. Sensul colaborării - stadiul actual al relatiilor dintre Armata României și Armata SUA. ■ 19,15 Robingo. Joc-concurs interactiv, dotat cu cîștiguri exceptionale, în care participanti, spectatori și telespectatori trăiesc aceleași emotii. ■ 19,55 Publicitate ■ 20,00 Actualităti. Buletin meteo. Agenda electorală ■ 20,35 Duminica sportivă ■ 20,55 Publicitate ■ **21,00 Film artistic: Marele Houdini** (SUA, 1976). Cu: Paul Michael Glaser, Sally Struthers, Ruth Gordon. Regia Melville Shavelson. Filmul este povestea vietii și a timpului unui iluzionist celebru, a cărui carieră îmbină obsesia măștilor cu ocultismul. Scenariul și regia lui Melville Schavelson permit o performantă actoricească lui Ruth Gordon, care interpretează rolul posesivei mame a lui Houdini. ■ 22,40 Filmele săptămînii ■ 22,45 MTV. 3 from 1 ■ 23,15 Actualităti ■ **23,35 Film serial: Setea** (Thirst - Grecia). Ep. 37 ■ 0,30 Avanpremiera ■ 0,40 Nocturna lirica. Radu Boureanu.

Sîmbătă: 7,00 Întîlnirea de sîmbătă. Program al Studioului TVR Cluj-Napoca. Caleidoscop matinal; Știri; Starea vremii; Horoscop; Sfaturi utile; Muzică; Revista periodicelor; Faptul divers; Film serial: Puterea, pasiunea (Australia, 1990); Rubrică în limba maghiară: Stiri; reportaje; Ce stim despre horoscop?; Izvorul limpede - dansuri maghiare în Germania; Cum se tes baticurile?; Reportaje; Simpozion rural la Izvorul Crisului, judetul Cluj; Magazin de sfîrsit de săptămînă: Desene animate - Transformers; Generatia a doua; Top Transilvania; Viata sportivă; Incursiune în necunoscut; Umor; Concursul emisiunii; Rubrică de film; Film serial: Nicolasa și Bernardina. ■ 12,00 MTV. Disco Dance ■ 13,00 TVR Timisoara. Expres muzical. Emisiune-concurs ■ 13,30 Est Meridian Magazin de sfîrșit de săptămînă. Program al Studioului TVR Iași. ■ 15,50 Desene animate: Poveste din munti (Japonia) ■ **16,20 Film serial: Alejandra** (Venezuela, 1991), ep. 72 ■ 17,10 Itinerare spirituale. Puntea interioară ■ **17,40 Serata muzicală TV** ■ 20,30 Pariati pe campion! Emisiune-concurs de cultură generală și divertisment. ■ 21,00 TVM. Mesager ■ 21,30 Autograf pentru prezent. Costin Kiritescu, economist, membru al Academiei Române. ■ **22,00 Film serial: Santa Barbara** (SUA), ep. 529 ■ 22,45 Traditii. Sărbătoarea vinului la Muzeul Satului. ■ 23,15 Săptămîna sportivă ■ 23,45 Afla si Omega. Biblioteca de suflet ■ 0,15 Colectia "Fragil". Retrospectiva rock a anilor '70.

Duminică: 7,00 5 x 2. Magazin duminical. Program al Studioului TVR Iași. Faptul divers la "5x2" ■ 13,00 MTV. Greatest Hits ■ **14,00 Film artistic: California** (Italia, 1977). Cu: Giuliano Gemma, Miguel Bosè, Paola Bosè, William Berger. Regia Michele Lupo. Cînd războiul de Secesiune s-a încheiat, printre fostii prizonieri sudisti se află si California, împreună cu prietenul său, Willy, care este ucis de soldatii federali pentru furtul de cai. California decide să se ducă la familia prietenului său ca să-i informeze si acolo o întîlneste pe Helen, de care se îndrăgostește. Un criminal celebru împreună cu banda sa o iau ostatică pe Helen, ca să scape de soldatii federali. ■ 15,45 Orase și civilizatii. Florenta necunoscută. ■ **16,10 Film serial: Alejandra** (Venezuela, 1991), ep. 73 ■ 17,05 N-am noroc! Ce să fac? Amintiri cu Anda Călugăreanu ■ 18,05 Oglinzi paralele ■ **18,50 Film serial: Santa Barbara** (SUA), ep. 530 ■ **19,35 Film serial: Puterea, pasiunea** (Australia, 1990). Ep. 39 ■ 20,00 Dramaturgie contemporană în festivaluri nationale ■ 21,00 TVM. Mesager ■ **21,30 Repriza a treia.** Emisiune de actualitate fotbalistică: analiza în imagini a meciurilor din etapa a 14-a a Diviziei Nationale.

PRO TV

Sîmbătă: 7,00 Desene animate ■ 9,30 Film serial: Flipper, ep. 47 ■ **10,00 Film serial: Aventurile lui Brisco County jr.,** ep. 19 ■ 10,45 Film artistic: Fructele mîniei (r) ■ 12,55 Stirile Pro Tv ■ **13,00 Fotbal D.N.: F.C. National - Otelul.** Transmisiune în direct (I) ■ 13,50 Sport la minut - stiri sportive ■ 14,00 Fotbal D.N.: F.C. National - Otelul. Transmisiune în direct (II) ■ **15,00 Film artistic: Ciprian Porumbescu** (Stud. Cinematografic Bucuresti, 1973). Regia George Vitanidis; cu: Vlad Rădescu, Tamara Cretulescu, Emanoil Petrut, Toma Caragiu (partea a doua) ■ 16,30 Baschet: NBA Action ■ 17,00 Gladiatorii americani, ep. 24 ■ 17,45 Lumea lu'Gaită ■ **18,00 Film serial: Seaquest,** ep. 5 (seria III) ■ 19,00 Stan si Bran ■ 19,30 Stirile Pro Tv ■ **20,00 Film artistic: Amnezie periculoasă** (thriller). ■ 21,55 Stirile Pro Tv ■ 22,00 Film serial: Crimă cu premeditare, ep. 6 ■ **23,00 Film serial: Nemuritorul,** ep. 26 ■ 0,00 Stirile Pro Tv ■ 0,05 Sport la minut - știri sportive ■ 0,30 Film erotic: Carnaval în Rio ■ 2,00 Film serial: Seaquest (r., ep. 5) ■ 2,45 Film serial: Crimă cu premeditare (r., ep. 6) ■ 3,30 Tenis ATP Magazin ■ 3,55 Baschet: NBA Action (r) ■ 4,20 Film artistic: Amnezie periculoasă (r) ■ 5,50 Gladiatorii americani (ep. 23/r) ■ 6,35 Sport la minut - știri sportive (r).

Duminică: 7,00 Desene animate ■ 9,00 Super Abracadabra. Film serial: Insula misterioasă (ultimul episod) ■ **11,00 Film artistic: Rîul negru** (aventuri, SUA, 1986). Regia Christopher Cain; cu: Charles Durning, Peter Horton, Ajay Naidu. Este povestea unui băiat orfan, crescut în jungla amazoniană, adus în lumea civilizată de către un preot, care-l cunoscuse cîndva pe tatăl copilului. În ciuda nobilelor intentii crestine care-l animă, inimosul prelat nu are deloc o misiune usoară, mai ales că, în ochii băiatului, oamenii nu pot fi decît de două feluri, buni si răi. ■ 12,55 Stirile Pro Tv ■ 13,00 Film serial: News Radio, ep. 8 ■ **13,30 Film serial: Legea lui Shannon,** ep. 7 ■ 14,30 Stan si Bran ■ 15,15 Lumea filmului ■ 15,45 Rugby: Scotia - Australia; meci test ■ 17,15 Gillette - lumea sportului ■ **17,45 Talk Show: Fată în fată cu Ilie Serbănescu** ■ **18,30 Film serial: Beverly Hills,** ep. 43 ■ 19,30 Stirile Pro Tv ■ **20,00 Film artistic: Yentl** (dramă, SUA, 1983). Regia Barbra Streisand; cu: Barbra Streisand, Mandy Patinkin, Amy Irving. În Europa de Est, la inceputul secolului XX, locul femeii era în casă, la muncă, în ignorantă, sclavă întîi a părinților și apoi a sotului. Yentl vrea însă mai mult de la viată. Si în special vrea să meargă la Yeshiva să studieze. Asadar, pleacă din satul natal, se deghizează în băiat si se înscrie la scoală, unde ca fată n-ar fi fost niciodată admisă. Cînd se îndrăgostește de colegul său Avigdor, situatia se complică asa încît, fortată de împrejurări, Yentl îi mărturisește acestuia și iubitei lui, Hadass, că este femeie. Furia care se abate asupra ei nu se datorează duplicitătii, ci tupeului de a dori un loc într-o lume rezervată exclusiv bărbatilor. Asa că Yentl își calcă pe inimă și porneste spre America si spre libertate. ■ 22,15 Tragerea Loto Special 6/49. Noroc si concurs Pronosport ■ 22,25 Stirile Pro Tv ■ **22,30 Film serial: Central Park West,** ep. 9 ■ 23,15 Film serial: Verdict crimă!, ep. 47 ■ 0,00 Stirile Pro Tv ■ 0,05 Sport la minut - stiri sportive ■ **0,30 Preliminariile Campionatului Mondial de fotbal: Irlanda - Islanda** ■ 4,00 Film artistic: Rîul negru (r) ■ 5,35 Talk Show: Fată în fată cu Ilie Șerbănescu (r) ■ 6,10 Film serial: Insula misterioasă (r., ep. 44) ■ 6,35 Sport la minut - stiri sportive (r).

CDR
EMIL CONSTANTINESCU
VOTAT
VOTAT
Președintele românilor

AGENDA OMULUI DE AFACERI

ED & FMAN ZAHĂR PRODUCT SRL ROMAN

vinde
zahăr
- saci 50 kg. -

Roman, tel. 033/733532

TOFAN GRUP

comercializează: • anvelope și camere auto (produse de Danubiana și Victoria Florești)
• baterii și acumulatori auto

Iași- Șos. Păcurari nr. 92 (în incinta Transmixt SA)
Tel. 032/154.343

TUDOR MAGNUM PLUS

comercializează en gros și en detail nasturi, fermoare tercoturi, ață bumbac și sintrom, prosoape plușate, elastic blană sintetică, capse, pernițe umeri și tricoturi

Str. Fundac Gavril Muzicescu, tel. 032/213676.

MOLDOVA TRICOTAJE TEX

Comercializează prin rețeaua propie de magazine

• tricotaje • confecții • țesături • încălțăminte • ciorapi • marochinărie

Iași, tel: 032/137655, 231600, 230166, 136932; Fax: 032/231500

MOLDAMI COMPLEX SRL

• importator direct,
vinde en-gros îmbrăcăminte
din Elveția și Canada

Piatra Neamț, telefon 033-632.000 sau 033-625435

IRSIDO

Reprezentanță ESSELTE
• ARTICOLE DE BIROU (bibliorafturi, caiete mecanice, suporti documente, clipboard-uri)
• instrumente de scris SCHNEIDER, PARKER, MICRO
• hîrtie calc, planșete desen, truse/tuș ROTRING
• rechizite școlare

Iași, Str. Toma Cozma nr. 7A (vis-a-vis de lic. Negruzzi)
tel./fax 032/144255

SC VIVI COM SRL

Vinde en-gros îmbrăcăminte second-hand
import Germania și America
la prețuri ce sfidează orice concurență.

Brăila Str. Golești nr. 39 Tel./fax 039/647350

ROCAMBOLE SRL

Unic distribuitor BENCKISER

vă oferă: • gama de detergenți DOSIA
• detergenți SOLE, CALINDA, LIP

Transport gratuit.

Tel. 142363, 212684

CEPROPLAST S.A.

• COMERCIALIZEAZĂ produse din pvc, polietilenă (tuburi, bare, benzi, profile, capișoane sigilare butelii, cutii, folii, saci, pungi etc.)

• EXECUTĂ lucrări de cercetare, proiectare, implementare în domeniul prelucrării maselor plastice

Iași, Calea Chișinăului nr. 23 A, tel./fax 032/230840, 032/233536

DANUBIANA SA

produce

• elevatoare • transportor cu bandă • transportor elicoidal • rezervoare de capacități mari din tablă neagră și inoxidabilă • utilaje pentru industria lemnului

Roman, telefon 033/731301; 033/731307,
telex 025241

TEATRUL NAȚIONAL

■ Teatrul National "Vasile Alecsandri" prezintă, sîmbătă, 9 noiembrie, la orele 18.00, în sala Studio, spectacolul cu piesa **"Conu Leonida fată cu reactiunea"**, de **I.L. Caragiale**. Regia Teodor Corban. Duminică, la orele 18.00, în sala Studio va avea loc o reprezentatie cu piesa "Spectatorul condamnat la moarte", de Matei Vișniec. Regia Irina Popescu Boieru.

TV EUROPA NOVA

Sîmbătă: 10,00 Mati Nova - Aerobic; Tiri-Plici si Tiri-Pleosc; Desene animate; Echinoctiu de tranzitie; Pauza de notă întreagă - Laura Stoica; Din colt în colt; Reteta zilei; În arena circului; Călătorie în Columbia; Ce citim; Film serial: "Alf". ■ **14,00 "Dragoste la Roma"** (f./r, SUA, 1958). Regia Roy Rowland; cu: Mario Lanza, Renato Rascel ■ 15,40 Muzică ■ **16,00 "Incredibilul Hulk"** (s., ep. 19) ■ 17,00 Desene animate ■ 17,30 "Vecinii" (s., ep. 1) ■ 18,25 Cocktail ■ 18,55 Publicitate ■ 19,00 Infonova ■ **19,30 "Luptătorul"** (f., SUA, 1982). Regia David Lowell Rich; cu: Gregory Harrison, Glynnis O'Connor ■ 21,10 Prin gaura cheii ■ 21,40 Muzică ■ 21,50 Infonova ■ 22,00 Concurs Europa Nova. Euro Star ■ 23,00 Gala Tele 7 ■ **23,45 "Îngerii lui Charlie"** (s) ■ 0,35 Extensiv alternativ.

Duminică: 9,00 Săptămîna la Iasi ■ 9,10 Mati Nova - Aerobic; Desene animate; Universul culorilor: A.M. Agrippa; Tabiet - "Cîteva sugestii de sfidare a... cotidianului"; Cutia muzicală ■ 11,00 Retuș: Alternativ; Drumuri printre amintiri - Romica Puceanu; Umor cu... Vouă; Patine cu rotile; Film serial: "Familia Addams", ep. 1 ■ 14,00 Domino de 7 - retrospectiva săptămînii interne și internationale ■ 14,15 Top Ten Viva Tele 7 ■ 15,15 Gala Tele 7 (r) ■ **16,00 "Star Trek"** (s., ep. 32). Nava Enterprise se află într-o misiune de cartografiere pe orbita planetei Pollux IV. Căpitanul Kirk și oamenii lui devin însă prizonierii unui cîmp de fortă de natură neidentificată și se confruntă cu o entitate misterioasă, care ia forma zeului Apollo. ■ 17,00 Desene animate ■ 17,30 Film documentar: Arhitectură si memorie ■ 18,00 Stadion. Baschet: Politehnica Moldrom Iasi - Erbasu Bucuresti ■ 18,30 Vitralii. Culoare, suflet si retină - tablouri dintr-o expozitie ■ 18,55 Publicitate ■ 19,00 Infonova ■ **19,35 "Alcatraz - o poveste adevărată"** (s., ep. 3) ■ **20,35 "Jake și Grăsanul"** (s): "De nicăieri". Jake află că o femeie de care fusese cîndva îndrăgostit este implicată în afacerea cu droguri pe care o anchetează. Fratele acesteia, fost agent federal, este și el suspectat de legături cu mafia. Ancheta devine tot mai complicată, iar Jake va întelege că uneori e mai bine să uiti trecutul. ■ 21,30 Tonomat personal ■ 22,00 Infonova ■ **22,15 "Misiune imposibilă"** (s) ■ 23,10 "Un om de milioane" (s., ep. 5).

Sîmbătă seara, la PRO TV

Scott Glenn

Film artistic: Amnezie periculoasă (thriller).
Regia Graeme Crifford; cu: Scott Glenn, Anthony La Plagia, Lara Flyn Boyle. Detectivul Gene Ralston trăieste singur, scrie romane politiste si are un prieten, Larry Talbert, tot detectiv. Brusc, realitatea își pierde sensul în clipa cînd face cunostintă cu noua vecină, superba Tory Blass, care-i mărturiseste că a fost martora unei crime. A doua zi Ralston o găseste pe aceasta ucisă cu bestialitate. Începe ancheta, dar primeste un telefon ciudat, iar vocea seamănă izbitor cu a frumoasei Tory. Să nu fi murit? **(PRO TV, ora 20,00)**

ANTENA 1

Sîmbătă: 7,00 Telematinal ■ 10,00 Stirile diminetii ■ 10,15 Din lumea afacerilor ■ 10,30 Quantum Teleshopping ■ **11,00 O iubire de neuitat** (ep. 40) ■ 12,00 1001 ■ **12,30 Film** (Canada, 1979, partea I). Cu: Christopher Plummer, Leslie Nelson, Raymond Cioutier, Roger Blay. Regia George Bloomfield ■ 14,00 Știrile amiezii ■ 14,10 Lumina rece a zilei (r) ■ 16,00 Povestile prietenilor mei ■ 16,30 Quantum Teleshopping ■ 17,00 Cu cărtile pe masă ■ 18,00 Simply Red în concert (IV) ■ 18,30 Madison ■ **19,00 Strălucire** (premieră, film de dragoste, p. I, SUA, 1994). Cu: Lisa Hartman Black, Cliff Robertson, Linda Evans. Regia Richard Colla ■ 20,45 Observator ■ **21,15 Pașaportul** (premieră, comedie, Franta, 1988). Cu: Gerard Darmon, Oleg Iankovski, Regia Georg Danelia ■ **23,20 Secretul lui Typhon** (SF, Noua Zeelandă, 1993, partea I). Cu: Greg Wise, Sophie Lee, John Bach. Regia Yvonne Mackay ■ 0,30 Dance club ■ 1,00 Quantum Teleshopping ■ 1,30 Video pop-rock ■ 2,00 Pasaportul (r) ■ 3,40 Observator (r) ■ 4,10 Nocturna muzicala ■ 6,30 Quantum Teleshopping

Duminică: 7,00 Dance club ■ 7,20 Povestile prietenilor mei (r) ■ 7,55 Stirile diminetii ■ 8,00 Telematinal de pici. Desene animate: "Micuta Rosie" (ep. 11), "Aventurile Păsării Spatiale" (ep. 11); "Orasul ascuns" (ultimul episod) ■ 10,20 Strălucire (r) ■ 12,00 Telerebus ■ 12,30 Lumea în care trăim ■ 13,00 Stirile amiezii ■ 13,10 Caleidoscop ■ **15,30 Hong Kong: Leul** si Dragonul (do.) ■ 16,30 Quantum Teleshopping ■ 17,00 Spionaj (do., SUA, 1988, ep. 1). Regia Jean Michel Charlier ■ 18,00 Jocuri... politice ■ **19,00 Strălucire** (premieră, film de dragoste, p. a II-a, SUA, 1994). Cu Lisa Hartman Black, Cliff Robertson, Unda Evans. Regia Richard Colla ■ 20,45 Observator ■ **21,15 Farsă primejdioasă** (premieră, thriller, SUA, 1994). Cu: Stephen Baldwin, Mickey Rourke, Sheryl Lee. Regia Paul Warner ■ 23,00 Stiri sportive ■ 23,10 Blestemat (horror). Cu: Ron Lee, Tom Rack, Catherine Colvey. Regia Michael Arsenalt ■ 1,00 Quantum Teleshopping ■ 1,30 Sub lumina reflectoarelor (film de dragoste, SUA, 1982). Cu: Laura Johnson, Gery Hudson. Regia James Belden ■ 3,10 Observator (r) ■ 3,40 Music Box ■ 4,50 Farsă primejdioasă (r) ■ 6,30 Quantum Teleshopping.

TEATRUL "LUCEAFĂRUL"

■ Teatrul Luceafărul, prezintă duminică, 10 noiembrie, următoarele spectacole: orele 10.00 - **"De ziua lui Pinochio"** (sala mică); orele 11,30 - **"Albă ca Zăpada"** (sala mare).

CASA DE CULTURĂ STUDENȚEASCĂ

■ Teatrul "Ludic" prezintă sîmbătă, 9 noiembrie, la orele 16,30, în sala Studio "Ludic" de la Casa de Cultură Studentească spectacolele "Conu Leonida fată cu reactiunea" de I.L. Caragiale si "Cerere în căsătorie" de A.P. Cehov.

MUZEUL LITERATURII ROMÂNE IAȘI

■ Muzeul Literaturii Române Iasi organizează duminică, 10 noiembrie, la orele 10,00, la Bojdeuca "Ion Creangă", a 80-a ședință a cenaclului de proză **"Ion Creangă"**. Citește proză: Alexandru Vizitiu-Dumasca.

RADIO NORD - EST

Sîmbătă: **7,00 -13,00 Cu bastonul prin tîrg.** Emisiune maraton de informatii, muzică, divertisment si concursuri (9,00 - 10,00 Ora fără buletin - rubrică pentru copii realizată de Vasilica Oncioaia si Geo Sfaiter - Teatrul Luceafărul. Realizator Septimiu Sărăteanu ■ **13,00-14,00 În rînd cu lumea** - o emisiune despre curente la modă realizată de Octavian Tudorache; ■ **14,30 - 17,00 Cutreierînd America în week-end.** Emisiune de muzică country si concursuri. Realizatori Andi Barbu și Costi Rezlescu ■ **17,00-18,00 Top 10 Radio Nord Est.** Realizator: Gabriela Gugeanu ■ **18,00 - 19,00 BBC:** Buletinul de știri și programul Actualitatea ■ **19,00 - 21,00 Clasic Top 10.** Epoca de aur a muzicii pop în 120 de minute. Realizator Sandi Leonties ■ **21,00 - 21,30 BBC:** Buletinul de știri si Actualitatea ■ **21,30 - 0,00 Dedicatii muzicale.** Muzică la cererea ascultătorilor. Gazde: Gabriela Gugeanu și Sandi Leonties ■ 0,00 - 4,00 Noapte de dans ■ 4,00 - 7,00 Acoustic Cafe - VOA EUROPE.

Duminică: 7,00 - 8,00 Ritmuri de înviorare ■ **8,00 - 8,30 BBC:** Buletinul de stiri si Actualitatea ■ **9,00 - 12,00 Bazar.** Emisiune de divertisment. Realizatori: Gabi Jugaru și Daniel Buzdugan ■ **12,00 - 16,00 MEGA 72.44.** Realizator Sandi Leonties ■ **16,30 - 17,00 Puls Nord-Est.** Stiri, reportaje, interviuri, relatări, retrospectiva evenimentelor săptămînii. Realizator Ovidiu Simonca ■ **17,15 - 18,00 Topul britanic** - BBC■ **18,00 - 19,00 BBC:** Buletinul de știri și Actualitatea ■ **21,00 - 0,00 Dedicații muzicale.** Muzică la cererea ascultătorilor. ■ 0,00 - 2,00 Acoustic Cafe ■ 2,00 - 3,00 90 Modern Rock Review - VOA EUROPE ■ 3,00 - 4,15 Albumul noptii ■ 4,15 - 5,30 Ritmuri de înviorare.

TELE 'M

Sîmbătă: 8,00 "Dimineti cu ferestre deschise". Emisiune în direct cu telespectatorii si invitatii Tele' M-ului: Revista presei, muzică, umor, desene animate ■ **10,00 "La răscruce de vînturi"** (f.a./r) ■ 11,45 "Spania si Tahiti" (do) ■ 12,45 Muzică cu Ion si Doina Aldea Teodorovici ■ 13,00 "Colores - Lutierii" - Cea mai renumită scoală de constructori de viori din America; Reinvierea unei traditii - tapiseria (do) ■ 13,30 "Hensel si Gretel" (f.a. pentru copii - premieră t.v.) ■ 14,50 "Politist de grădinită" (f.a. - actiune). Cu: Arnold Schwarzenegger, Penelope Ann Miller. Regia Ivan Reitman ■ 16,00 "Cercetători si vizionari" (do). Una dintre dorintele lui Leonardo da Vinci a fost să reprezinte organele interne ale omului. Rezultatul muncii sale: un atlas anatomic deosebit de detaliat si precis; Profesorul Wilhelm Konrad Roentgen si razele sale "X"; Memoria peliculei - Jurnal 1949/3 ■ **17,00 "Meșterul casei"** (s) ■ 17,30 "Fetele de aur" (s) ■ 18,00 "Moartea unui politist" (f.a. - premieră t.v., actiune). Cu: Manfred Krug, Charles Brauer, Mark Keller ■ 19,35 Topul cel mare 40 ■ 20,00 Desene animate ■ **20,30 "Mogulul"** (f.a., premieră t.v., comedie). Cu Danny de Vito ■ **22,25 "Mace"** (premieră t.v. - actiune). Cu Ed Mariano ■ 0,10 Worldnet, în direct de la Washington

Duminică: 8,00 "Dimineti cu ferestre deschise". Emisiune în direct cu telespectatorii si invitatii Tele' M-ului. "Românii si românismul, cu prof. Valeriu Slusaru. Aveti vreo durere?... Sunati la 143217. Medicul va asculta, dvs. îl vedeti ■ 10,00 "Mogulul" (comedie/r) ■ 12,00 "Albă ca zăpada" (premieră t.v.) ■ 13,15 "Amazon". (do/I) ■ 14,00 "Nunta lui Betsy" (co). Cu: Alan Alda, Joey Bishop, Madeline Khon. Regia Alan Alda ■ 16,00 "Amazon" (do/II) ■ **17,00 "Meșterul casei"** (s) ■ 17,30 "Fetele de aur" (s) ■ **18,00 "Fast food"** (comedie, premieră t.v.). Cu Clark Brendon ■ 19,40 "Muzica de-a lungul Americii" (I) ■ 20,00 Desene animate ■ **20,30 "Tigrul furios"** (premieră t.v., karate) ■ **22,15 "Comandoul desertului"** (premieră t.v., actiune). Cu: Ken Clark, Horst Frank ■ 0,00 "K2 - Ultima aventură" (aventuri). CuL Michael Bienn, Matt Craven, Raymond S. Barry. Regia Frank Roddam ■ 1,55 Worldnet, în direct de la Washington

TVR IAȘI

Pr. II, orele 8,30 - 9,20 - "La dispozitia dvs.": ■ Retrospectiva săptămînii ■ Barometru economic ■ Invitatul emisiunii ■ Autograf muzical ■ Fisă de identitate ■ Picătura de umor.

Pr. I, orele 13,30 - 14,15 - "La un pas de weekend!": ■ Informatii utile ■ Fotograme (evenimente din actualitatea regională) ■ Videoghid ■ Reporter în direct: Paula Fuioagă - "Dincolo de lume" ■ Umor ■ Numele poetului: Geo Dumitrescu ■ Decupaj-subiectiv: avanpremieră TVR Iasi

Pr. II, orele 12,00 - 12,30 - "12 trecute fix": ■ Întîlnire cu reporterii TVR Iasi ■ Pentru dvs., doamnă, pentru dvs., domnule ■ Eveniment ■ Clipe de viată ■ O melodie pentru week-end ■ Post scriptum.

Filmele acestei săptămîni

Cinema "Victoria"
(Telefon. 112502)

"Eraser"
Premieră
Productie SUA, 1996
Thriller cu ***Arnold Schwarzenegger***
ora 9,00 - **1800 lei**
orele: 11,05; 13,10; 15,15; 17,20; 19,30 - **3500 lei**

Cinema "Republica"
(Telefon: 114327)

"Vii sau morți"
Premieră
Productie SUA, 1996
Thriller cu Stephen Baldwin, Laurence Fishburne, Salma Hayek
ora 9,00 - **1500 lei**
orele: 11,00; 13,00; 15,00; 17,00; 19,00 - **3000 lei**

Cinema "Copou"
(Telefon: 145738)

"Fortăreața"
Productie SUA, 1996
Film de aventuri cu Sean Connery, Nicolas Cage și Ed Harris
ora 9,00 - **1300 lei**
orele 11,30; 14,00; 16,30; 19,00 - **2500 lei**

Cinema "Dacia"
(Telefon: 164740)

"Ultima șansă"
Productie SUA, 1994
Comedie polițistă cu Charlie Sheen și ***Nastassya Kinsky***
ora 9.00 - **800 lei;**
orele: 11,00; 13,00; 15,00; 17,00; 19,00 - **1500 lei**

TELECABLE

Sîmbătă: 9,00 Deschiderea emisiunii ■ 9,10 Film documentar: Pierduti în sălbăticias Africii ■ 10,00 Film: Jack Speed ■ 11,50 Film: Trei înseamnă prea mult ■ 13,00 Film: Păcatul original ■ 14,40 Film documentar: Africa ■ 15,10 Oceanul viselor ■ 16,00 S-a votat codul penal - film muzical cu Valeriu Sterian si Compania de sunet ■ 17,00 Film: 20 de dolari ■ 18,30 Film: Consecinte ■ 20,30 Agenda Telecable ■ 20,50 Minidecalog ■ 21,00 Film: Amnezia ■ 22,30 Film: Înseninare înșelătoare ■ 0,00 Gîndul serii ■ 0,05 Canalul adultilor ■ 0,25 Film: Salvamarele ■ 1,00 Nocturnă muzicală.

Duminică: 9,00 Deschiderea emisiunii ■ 9,10 Film documentar: Călătorind prin Europa ■ 9,35 Film documentar: Plăcerea de a călători - Africa ■ 10,00 Film: 20 de dolari ■ 11,30 Film: Consecinte ■ 13,00 Film: Amnezie ■ 14,30 Film: Înseninare înselătoare ■ 15,10 Oceanul viselor ■ 16,00 Pauză muzicală ■ 17,00 Film: Mama miresei ■ 18,30 Film: Necesitate ■ 20,30 Agenda Telecable ■ 20,50 Minidecalog ■ 21,00 Film: Pasiune arzătoare ■ 22,30 Film: Terapia ■ 0,00 Gîndul serii ■ 0,05 Eroii furtunii desertului ■ 1,30 Nocturnă muzicală.

CONY - SATv

Sîmbătă: 18,00 Deschiderea editiei ■ 18,05 Cocktail magazin; emisiune interactivă de divertisment (telefonul telespectatorului: 230576). Realizator Oana Turcu ■ 20,00 Închiderea programului ■
Duminică: 18,00 Deschiderea editiei ■ 18,05 Duminica la CONY-SAT - emisiune interactivă de divertisment (telefonul telespectatorului: 230576) Realizator Cristina Constantin ■ 20,00 Închiderea programului ■

Radio CONTACT

Sîmbătă: 5,00-8,00 Bună dimineata! (7,20 Drumul banilor, rubrica prezentată de Radio Contact si revista "Capital". Meteo, sport, horoscop, concursuri, aniversări, revista presei, recomandări TV, actualitatea prin informatii, reportaje din tară si corespondente BBC) ■ 8,00 - 11,00 Azi în Iasi - Super week-end (informatii locale, concursuri, muzică) ■ 12,50 - 12,55 Contact politic (emisiune de comentariu politic) ■ 13,00 - 13,00 "Contact-film" (prezentarea premierelor săptămînii, comentarii de specialitate, recomandări, interviuri, extrase din coloanele sonore ale filmelor) Realizator: Liana Stanciu ■ 16,00 - 19,00 Top 50 Radio Contact România (clasamentul săptămînal al celor mai bune 50 de noutăti muzicale, alcătuit pe baza scrisorilor primite de la ascultători ■ 19,00 - 22,00 Seara la Iasi (Program de divertisment: informatii diverse, concursuri, muzică)

■ **Acolo unde buna dispozitie nu are limite, o noapte doar pentru tine, începînd cu ora 22,00 - "PARTY ALL THE TIME" - și tu știi de ce.**

Duminică: 5,00-8,00 Bună dimineata! (7,20 Drumul banilor, rubrica prezentată de Radio Contact și revista "Capital". Meteo, sport, horoscop, concursuri, aniversări, revista presei, recomandări TV, actualitatea prin informatii, reportaje din tară si corespondente BBC) ■ 8,00 - 11,00 Azi în Iasi - Super week-end (informatii locale, concursuri, muzică) ■ 11,00 - 11,15 Fir direct cu America (Actualitatea de peste ocean și ce mai stim despre obiceiurile americanilor într-o corespondentă de la Los Angeles ■ 19,00 - 22,00 Seara la Iasi (Program de divertisment: informatii diverse, concursuri, muzică) ■ 24,00 - 01,00 Legende rock (istoria celor mai tari trupe din lumea rock-ului)Realizatori: Cristi Dicianu și Alex Revenco

■ **Te interesează sportul și vrei să fii informat, ce s-a întîmplat într-o întreagă săptămînă află la "SPORT WEEK-END" începînd cu ora 22,00**

RADIO IAȘI

Sîmbătă: 6,00 - 9,00 Diminetile noastre (6,00 Știri; 7,00 Radiojurnal; 8,00 Stiri) ■ 9,00-10,00 Onoare și patrie ■ 10,00-10,05 Buletin de stiri ■ 10,05-11,00 Planeta copiilor ■ 11,00-11,45 Transmisie fotbal Divizia A (repriza I) ■ 11,45-12,00 Muzică; publicitate ■ 12,00-13,00 Transmisie fotbal Divizia A (repriza a II-a) ■ 13,00-13,15 Radiojurnal ■ 13,15-16,00 Întîlniri pe unde medii; Agenda week-end (spectacole, concerte, expozitii, muzee, drumetii etc.); invitatul emisiunii (15,00-15,05 Știri, meteo; Umor, fapt divers, concurs muzical; Retro songs) ■ 16,00-16,15 Radiojurnal Iași ■ 16,15-18,00 Radioalmanah ■ 18,00-19,00 Corespondenta radio - muzică populară ■ 19,00-19,15 Radiojurnal ■ 19,15-21,00 Serile muzicale ale studioului: Portret (componistic, interpretativ); Excelsior jazz; Compact disc; Constelatia lirei ■ 21,00-21,15 Radiojurnal, sport, meteo ■ 21,15-22,00 Serile muzicale ale studioului. Panoramic pop - emisiune consacrată muzicii usoare românești.

Duminică: 6,00-9,00 Diminetile noastre; avanpremiera (6,00 Stiri; 7,00 Radiojurnal; 8,00 Stiri; 8,10-8,30 Gînduri crestine; 8,40 Sport ■ 8,47 Avanpremiera radio) ■ 9,00-10,00 Satul românesc ■ 10,00-10,05 Buletin de stiri ■ 10,05-11,30 Transmisia slujbei de la Catedrala Mitropolitană Iasi ■ 11,30-12,00 Program de muzică usoară ■ 12,00-13,00 Corespondența radio - Muzică populară ■ 13,00-13,15 Radiojurnal ■ 13,15-16,00 Întîlniri pe unde medii: Orele muzicii - emisiune de auditii muzicale; Country hit; Agenda de concert, spectacole, calendar, interviuri etc.; Din cîntecele tărilor latine; Albumul cîntecului francez (alternativ); Stiri - ora 15,00; Fan Club; Sunetul muzicii ■ 16,00-16,15 Radiojurnal ■ 16,15-19,00 Perpetuum duminical I ■ 19,00-19,15 Radiojurnal ■ 19,15-20,00 Perpetuum duminical II ■ 20,00-22,00 Serile muzicale ale studioului: Galaxia rock; Romante și cîntece de neuitat I ■ 21,00-21,15 Radiojurnal, sport, meteo. Romante și cîntece de neuitat II; Floare-albastră (poezie de dragoste); Antologia slagărului.

TELEFOANE UTILE

☎ SALVARE: 961
☎ POMPIERI: 981
Pașcani: 981, 761774
☎ POLITIE:
Inspectoratul Judetean Centrala 140720; Dispecerat 146666; Municipiu Centrala 140020 Dispecerat 146840/955 Ofiter de serviciu 146850; Serviciul Circulatie - 140070.
☎ SERVICII MEDICALE MOBILE CORPO-SAN (asistentă medicală non-stop de urgentă la domiciliu): 113130
☎ PROTECTIA MUNCII.: 116139
☎ ASOCIAȚIA ROMÂNĂ ANTI-SIDA, HOTLINE SIDA: 210024
☎ AGENTIA C.F.R.: 147673
☎ INFORMATII GARĂ: 146333
☎ AUTOGARĂ: 146587
☎ TAXICOM, dispecerat: 953, 146593
☎ GO-TAXI, dispecerat: 222060
☎ TAXI ROMARIS, dispecerat: 215555, 222222
☎ TAXI LYON TRANZ, dispecerat: 214214
☎ AGENTIA TAROM: 115239
☎ INFORMATII AEROPORT: 174058;271590
☎ STATII PECO: Bas Ceauș - 176865; Aurel Vlaicu - 175872; Bucium - 132891; Crisan - 112182; Păcurari - 164142; Sărărie - 147480.
☎ A.C.R. - informatii utile: 112345, 130177.
☎ DISPECERATE: R.A. Gaz-Metan - 928; 141737; R.A. Apă-Canal - 214271 (centrala - 215410); Renel - 147070, deranjamente - 929; Termoficare - 141956; R.A. Locuinta - 112434; Telefoane - Deranjamente - 921;
☎ GARDA FINANCIARĂ: 114065, 12427.
☎ ADMINISTRATIA FINANCIARĂ: 143030
☎ TRIBUNAL: 146300
☎ PROCURATURĂ: 212566
☎ CAMERA DE COMERT: 117757
☎ CENTRUL MILITAR JUDEȚEAN: 146370
☎ STATUL MAJOR JUDETEAN DE APĂRARE CIVILĂ: 214470
☎ HOTELURI: Moldova - 142225; Traian - 143330; Unirea - 142110; Continental - 114320; Sport - 232800; Orizont - 112700
☎ POLICLINICA CU PLATĂ: triaj informatii - 117244
☎ OFICIUL JUDEȚEAN PENTRU PROTECTIA CONSUMATORILOR: 145392.
☎ AGENTIA DE PROTECTIA MEDIULUI: 214357
☎ LABORATOR ANALIZE "PRO FAMILIA": 230431
☎ FUNDATIA PENTRU PROTECTIA ANIMALELOR "SALVANIM" - anunturi pierderi/găsiri animale: 212184
☎ Vama Nicolina - 142817
☎ Punct vamal Of. Postal 13 - 113093
☎ Directia Regională Vamală Iasi - 127779; 130154

REPARAȚII

☎ Monumente funerare - 174174
☎ Tîmplărie - 158588
☎ Rașchetat parchet - 126923
☎ Hidroizolații terase, subsoluri, garaje - 174340
☎ Închideri balcoane - 117512
☎ Instalatii sanitare - 160164
☎ Reparatii masini de spălat rufe, vase, mașini de uscat, rebobinări motoare - 173204
☎ Reparatii electrice, auto, de fortă - 155694
☎ Frigidere - 251006; 220859
☎ Aragaze - 132141

Declarații senzaționale ale unui fost consilier al Casei Albe

Avionul Boeing prăbușit în Atlantic a fost doborît de o rachetă americană

■ *racheta aparținea marinei militare* ■ *avionul a intrat din greșeală într-o zonă în care se efectuau teste militare* ■ *FBI și CIA au respins ipoteza* ■ *o fotografie cu racheta care a doborît avionul companiei TWA în iulie a fost mult timp prezentă pe Internet* ■

Fostul consilier al Casei Albe, ***Pierre Salinger***, a declarat, ieri, că dovada în sprijinul afirmației sale privind doborîrea avionului companiei americane TWA în iulie, lîngă New York, de către o rachetă a marinei militare americane, a circulat timp de circa două luni pe rețeaua mondială de computere Internet, transmite REUTER.

El a declarat, într-un interviu acordat postului de televiziune TF1, că responsabili ai canalului american de televiziune CNN i-ar fi citit o scrisoare pe care o găsiseră pe Internet și că acea scrisoare este exact dovada în sprijinul afirmațiilor sale.

Salinger afirmase anterior că documentul respectiv dovedește că avionul companiei TWA, zburînd la altitudine prea joasă și înainte de ora programată, intrase într-o zonă în care marina militară americană efectua teste cu rachete. Avionul, un Boeing 747, s-a prăbușit la 17 iulie a.c., în urma acestui accident pierzîndu-și viața toate cele 230 de persoane aflate la bord. Fostul oficial american menționase că primise de la un agent al serviciilor secrete ale SUA un document care atesta doborîrea avionului de către o rachetă a marinei americane. În interviul acodat postului TF1, Salinger a afirmat, însă, că a primit documentul de la ***"un francez implicat în mai multe afaceri guvernamentale"***, care, la rîndul său, se întîlnise cu un agent american. Biroul Federal de Investigații (FBI), Agenția Centrală de Informații (CIA) și marina militară americană au negat existența oricăror dovezi că avionul ar fi fost doborît de o rachetă.

Marina militară respinge acuzațiile că ar fi doborît din greșeală aeronava

Marina militară a SUA a declarat, ieri, că ar fi fost imposibil ca una dintre navele sale de război să fi doborît, accidental, aeronava TWA-800, care s-a prăbușit în Atlantic, în luna iulie, cu 230 de pasageri la bord. Oficialii marinei au arătat că în zona respectivă nu se afla nici o navă de război, anchetatorii federali eliminînd deja această ipoteză.

Purtătorul de cuvînt al marinei militare, cei care vor trebui să dea replica la acuzațiile lansate de fostul consilier de presă al Casei Albe, Pierre Salinger, sînt oficialii FBI. Salinger a afirmat că are informații potrivit cărora o rachetă lansată de pe una dintre navele marinei americane ar fi doborît, din greșeală, avionul TWA. Sursa citată a precizat, însă, că ***"în zonă nu s-a aflat nici o navă a marinei militare care să fi putut face așa ceva"***.

"Cu mare regret"

Bill Clinton a acceptat demisia lui Warren Christopher

■ *și Secretarul pentru probleme de Apărare, William Perry, intenționează să se retragă*

Președintele ***Bill Clinton*** a anunțat, joi, că a acceptat "cu mare regret" demisia secretarului de stat ***Warren Christopher*** **(foto stînga)**, transmite REUTER. Christopher a declarat reporterilor că va părăsi funcția la 20 ianuarie, cînd Clinton își va inaugura noul mandat la Casa Albă. Într-un interviu dat publicității la puțin timp de la anunțarea acceptării demisiei, Christopher a declarat că succesorul său va trebui să fie capabil să conducă cu hotărîre, autoritate și energie diplomația americană. După retragerea din funcție, Christopher se va întoarce la firma sa de avocatură din Los Angeles, O'Melveny& Meyers. El și-a descris cei patru ani de activitate în fruntea Departamentului de Stat ca fiind o muncă desfășurată "cu consecvență și tenacitate". Warren Christopher și-a exprimat satisfacția față de faptul că a ajutat la procesul de transformare a Statelor Unite într-o țară "mai prosperă și mai sigură", prin fructificarea unor eforturi diplomatice precum tratatul de interzicere a experiențelor nucleare.

Clinton a declarat că nu a luat încă o decizie privind nominalizarea succesorului lui Chrsitopher. Următoarea mișcare a președintelui ar constitui-o numirea unui nou șef al staff-ului de la Casa Albă, eliberîndu-l din funcție pe Leon Panetta, care intenționează să candideze, în 1998, la funcția de guvernator al statului California.

Secretarul de Stat pentru Transport, Federico Pena, a înaintat, joi, demisia sa președintelui Clinton, au anunțat surse din cadrul departamentului. Pena a fost vehement criticat pentru o afirmație făcută în luna mai, după prăbuișirea unui avion de pasageri al companiei ValuJet, lîngă Miami, potrivit căreia această companie ar fi deosebit de sigură. La scurt timp de la acestă afirmație, autoritățile au închis ValuJet din motive de siguranță.

Ambasadorul Statelor Unite la Tokio, Walter Mondale a anunțat, la rîndul său, că se va retrage din funcția pe care o deține, punînd capăt celor trei ani de diplomație în care a jucat un rol-cheie în extinderea relațiilor economice și de securitate dintre cele două țări. Mondale, în vîrstă de 68 de ani, a fost senator de Minnesota timp de 12 ani, înainte de a fi ales vicepreședinte al Statelor Unite în 1976.

Printre alte nume celebre care se pregătesc să părăsească scena politică, după preluarea în mod oficial a noului mandat de către președintele Clinton, se numără Secretarul pentru probleme de Apărare William Perry, Secretarul pentru Comerț Mickey Kantor și Secretarul pentru Energie Hazel O'Leary. Pe lista nominalizaților pentru funcția lui Perry se află directorul CIA, John Deutch, Secretarul adjunct pentru probleme de Apărare John White și fostul senator Sam Nunn, un democrat din Georgia și expert militar.

Deși două mandate sînt deseori o bună șansă de a "aduce sînge tînăr", un număr de înalte oficialități sînt decise să lupte pentru a-și păstra fotoliile. Procurorul General Janet Reno a declarat, joi, reporterilor că ea dorește să rămînă în funcție, dacă președintele îi va cere acest lucru, deși a fost deseori criticată pentru lipsa spiritului de echipă.

Alexander Lukașenko instaurează dictatura personală

Președintele belarus vrea să dizolve Parlamentul și Curtea Constituțională

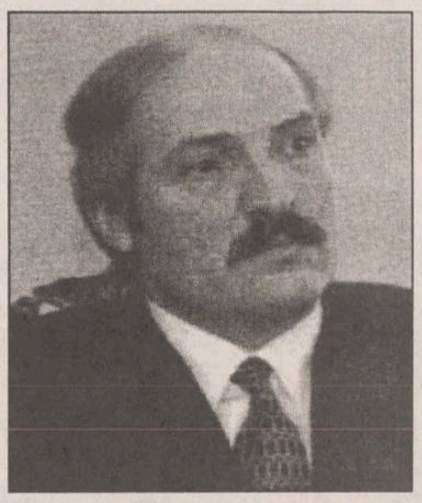

Președintele Republicii Belarus, ***Alexander Lukașenko*** **(foto)** a respins, joi, deciziile Parlamentului și Curții Constituționale care urmăreau blocarea tentativei președintelui de a-și extinde prerogativele prin organizarea, în acestă lună, a unui referendum, informează REUTER.

Un lider parlamentar, acuzîndu-l pe Lukașenko că ***"a întrecut orice măsură"***, a declarat că deputații nu se vor lăsa intimidați de amenințarea, din ce în ce mai evidentă, a președintelui cu dizolvarea Parlamentului și Curții Constituționale, dacă vor continua să-i opună rezistență.

Unii analiști și-au exprimat temerile privind un conflict între președinte și Parlament, similar celui din Rusia anului 1993, cînd președintele Boris Elțîn a pus capăt neînțelegerilor cu ajutorul tancurilor. Parlamentul Republicii Belarus - sprijinit de o hotărîre a Curții Constituționale - a decis, joi, prin vot, că referendumul privind extinderea puterilor președintelui, planificat pentru 24 noiembrie, nu are nici un temei legal.

Un consilier prezidențial a anunțat pe postul național de televiziune că Lukașenko a semnat, în aceeași zi, un decret prin care anunța că va dizolva Parlamentul și Curtea Constituțională dacă nu îi susțin inițiativa. ***"Decretul anulează decizia ilegală a Sovietului Suprem (Parlamentul) și hotărîrea Curții Constituționale. Începînd de astăzi, deciziile acestor organisme nu vor mai fi aplicate"***, a declarat vicepremierul Mihail Sazonov. Decretul generează intensificarea îndelungatului conflict dintre Lukașenko și majoritatea deputaților.

NATO nu va abandona Bosnia

Noul comandant al IFOR a preluat comanda

■ *generalul american W. J. Crouch l-a înlocuit pe amiralul Joseph Lopez*

Generalul american ***William J. Crouch,*** a preluat, joi, comanda celor 55.000 de militari ai misiunii IFOR de menținere și întărire a păcii în Bosnia, în cadrul unei ceremonii desfășurate pe aeroportul din Sarajevo, relatează AP. Crouch, care este comandantul contingentului forțelor armate ale SUA în Europa și șef al forțelor terestre NATO în Europa Centrală, succede în această funcție amiralului american Joseph Lopez. La ceremonie au participat lideri ai NATO și oficiali militari din trupele IFOR, secretarul general al Alianței, Javier Solana și generalul George Joulwan, comandantul suprem al forțelor NATO din Europa.

"Ați adus pace în țară și ați dat o speranță copiilor din Bosnia", a afirmat generalul Joulwan, adresîndu-se militarilor IFOR prezenți la ceremonie. La finanul ceremoniei, înalții oficiali ai NATO au avut o întrevedere cu cei trei membri ai președinției colective bosniace, întîlnire apreciată de Solana ca "pozitivă".

Mandatul IFOR, prezentă în Bosnia în urma semnării acordului general de pace de la Dayton, în noiembrie 1995, expiră la 21 decembrie a.c. IFOR și-a concentrat activitatea asupra separării facțiunilor ex-beligerante, monitorizării controlului armamentului și sprijinirii forței de poliție ONU. De asemenea, trupele IFOR au avut un rol considerabil în reconstrucția căilor de transport și comunicații distruse de conflict și în patrularea zonelor în care refugiații au încercat să se întoarcă la casele lor.

NATO are în vedere trei posibilități prin care o forță internațională ar putea continua activitatea de menținere a păcii după expirarea mandatului IFOR: o misiune similară celei de pînă acum, dar cu mai puțini participanți, o misune de mici dimensiuni care să furnizeze sprijin forțelor civile sau o misiune responsabilă cu sprijinirea reconstrucției civile. Potrivit oficilailor NATO din Sarajevo, cea de-a doua variantă are cele mai multe șanse de a fi pusă în practică.

Boris Elțîn trebuie să renunțe la cîrnații grași

Președintele rus se reface repede

■ *consideră premierul Viktor Cernomîrdin*

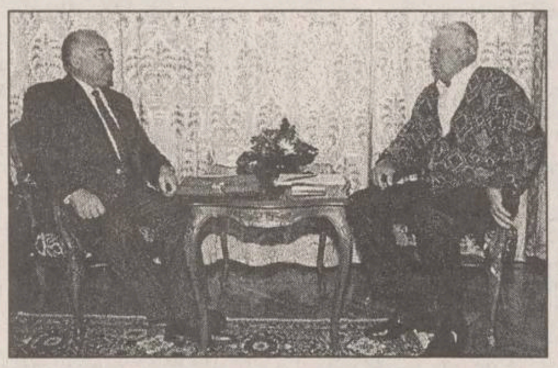

Elțîn și Cernomîrdin, în timpul unei întîlniri la Spitalul Clinic Central

Președintele rus ***Boris Elțîn*** a fost transferat, vineri, de la Centrul de Cardiologie din Moscova la Spitalul Clinic Central, a declarat premierul ***Viktor Cernomîrdin***, citat de REUTER. "***Președintele se reface extrem de repede"***, a afirmat Cernomîrdin. Președintele rus a părăsit spitalul în obișnuita sa limuzină Mercedes, urmată de alte cinci mașini ale forțelor de securitate.

Președintele rus a avut deja întîlniri particulare cu premierul și cu membrii familiei sale. ***"Cred că peste 10 - 12 zile de la operație președintele își va putea relua cea mai mare parte din îndatoriri",*** a declarat Renat Akciurin, chirurgul care a afectuat intervenția pe inimă. ***"Veți vedea un președinte puternic și viguros"*** a precizat și Michael DeBakey, renumitul chirurg american care a asistat la operație.

DeBakey a afirmat că ficatul președintelui nu este deloc afectat de băutură, așa cum se zvonea înainte de operație. Președintele va putea chiar să-și reia vechile obiceiuri legate de băutură, dar va trebui să renunțe la cîrnații rusești grași, a subliniat chirurgul american. Elțîn, în vîrstă de 65 de ani, a suportat, marți, o operație de by-pass coronarian. Serviciul de presă de la Kremlin nu a făcut nici un comentariu.

Trei cosmonauți de pe stația MIR așteaptă provizii de pe Pămînt

Cei trei membri ai echipajului de pe stația orbitală rusă MIR vor fi înlocuiți deabia în februarie 1997, a anunțat Itar-Tass, citînd oficiali ai centrului de control al misiunii. Agenția rusă, citată de REUTER, adaugă că amînarea a fost cauzată de probleme financiare, care au întîrziat producerea rachetelor propulsoare de tip Soiuz, necesare pentru asemenea lansări. Revenirea pe pămînt a celor trei cosmonauți - doi ruși și un american - care participă la misiune fusese programată inițial pentru 15 noiembrie. Ei urmau să fie înlocuiți de doi ruși și un german. John Blaha, Valeri Korzun și Alexandr Koleri se află pe MIR din 19 septembrie. Ei au nevoie urgentă de provizii și de containere speciale pentru că rezervoarele în care se depozitează deșeurile de pe stația orbitală sînt aproape pline. Lansarea navetei, care ar fi trebuit să ducă pe MIR alimente, apă și combustibil, a fost și ea amînată pînă pe 20 noiembrie.

Marea Britanie acceptă să trimită trupe în Zair

Unul dintre soldații zairezi aflați la granița cu Rwanda

Președintele francez ***Jacques Chirac*** și premierul britanic ***John Major*** au ajuns, ieri, la Bordeaux, la un acord privind îmbunătățirea coordonării eforturilor celor două părți de a-i ajuta pe refugiații din Zair, după ce Major a dat de înțeles că Marea Britanie va trimite trupe în această țară africană, informează REUTER.

Cu puțin timp înainte, Regatul Unit al Marii Britanii se arătase refractar la propunerea înaintată de Franța privind o implicare militară multinațională în Zair. Comunitățíi internațională încearcă să vină în sprijinul de victime ale conflictului etnic între triburile hutu și tutsi. Ca urmare a violențelor etnice, milioane de persoane au fost nevoite să fugă în Zair, țară unde pînă și agențiile Înaltului Comisariat al Națiunilor Unite pentru Refugiați au devenit țintele jefuitorilor.

CDR
EMIL CONSTANTINESCU
VOTAT
VOTAT
Președintele românilor

MONITORUL EXTERN

Poliția turcă are legături cu crima organizată

Ministrul turc de Interne a fost demis

Premierul turc Necmettin Erbakan l-a demis, ieri, pe ministrul de Interne, Mehmet Agar, care a fost intens criticat după un recent scandal generat de dezvăluirea unor legături între poliție și crima organizată, relatează AP. Mehmet Agar a fost atacat atît de opoziția parlamentară, cît și de mass-media, după un accident rutier petrecut, duminică, în care a fost implicat un automobil în care se aflau uin terorist dat în urmărire, un șef de poliție și unul dintre oficialii partidului lui Agar. Ministrul nu a acceptat să demisioneze, în ciuda scandalului. Dar a fost obligat să părăsească postul, după ce liderul partidului său, doamna Tansu Ciller, ministru de Externe și vice premier, s-a întînit, vineri, cu Erbakan, hotărînd demiterea lui Agar. Succesorul lui Agar este Meral Aksener, un alt oficial al partidului lui Ciller.

Fundamentalismul islamic face noi victime

Atentat cu bombă într-un sat algerian

Explozia unei bombe a ucis, joi, cinci persoane, într-un centru de sănătate din satul Boukiou, din vestul Algeriei, au anunțat forțele de securitate, citate de REUTER. Agenția oficială algeriană APS afirmă că bomba a fost instalată de "criminali" - termenul folosit de oficialii algerieni pentru fundamentaliștii islamici. Victime au fost primarul satului, adjunctul său și trei angajați ai primăriei. Cei cinci se aflau în vizită la centrul de sănătate din Boukian, care fusese renovat. Atacul a avut loc în aceeași zi în care într-un sat de la sud de Alger erau îngropate cele 31 de victime ale masacrului comis, joi noaptea, de fundamentaliști. În violențele declanșate de islamiști începînd din 1992 au murit aproximativ 50.000 de persoane.

Alertă maximă în Israel

Jihadul Islamic pregătește acțiuni teroriste

Membri Jihadului Islamic intenționează să plaseze bombe sub Turnul Shalom, sub un birouri și un centru comercial din Tel Aviv, informează AP, citînd cotidianul "Haaretz". În articolul din respectivul cotidian se arată că surse ale forțelor de securitate israeliene au confirmat acest lucru. Forțele de securitate israeliene se află în stare de alertă încă de luna trecută, cînd au primit unele rapoarte potrivit cărora Jihadul Islamist intenționează să lanseze atacuri teroriste pe teritoriul israelian. O bombă de mică putere a explodat, joi, în clădirea Ministerului israelian de Externe, producînd pagube minore și rănind o persoană.

CORPO SAN
societate specializată în servicii medicale mobile

ABONAMENTE INDIVIDUALE

Tel. 113130

oferă începînd cu 1 noiembrie 1996
ABONAMENTE INDIVIDUALE
în trei variante opționale:

A.

- **două consultații medicale lunar, zilnic între orele 7-22**
- **eliberarea de rețete în regim compensat**
- **tratamente injectabile de urgență în caz de necesitate**

B.

- **două consultații medicale lunar în regim non-stop**
- **20% reducere pentru următoarele consultații din cadrul aceleași luni**
- **eliberare de rețete în regim compensat**
- **tratamente injectabile de urgență în caz de necesitate**

C.

- **două consultații medicale lunar în regim non - stop**
- **50% reducere pentru următoarele consultații din aceeași lună**
- **20% reducere pentru analize de laborator (recoltate la domiciliu)**
- **20% pentru tratamente injectabile (intramusculare, intravenoase)**
- **eliberare de rețete în regim compensat**
- **transportul la spital și internarea în caz de necesitate**

Persoanele care se abonează la CORPO-SAN primesc un carnet de abonat care le conferă calitatea de beneficiar al serviciilor de asistență la domiciliu. Dacă doriți să vă abonați sau să aflați mai multe detalii despre SERVICIILE MEDICALE MOBILE, completați talonul de mai jos. Imediat după primirea talonului vă vom contacta și vă vom oferi amănunte și explicații suplimentare.

DA, doresc informații suplimentare despre
SERVICIILE MEDICALE MOBILE

Nume......................................Prenume...Vîrstă.........
Adresă: Str. ....Nr. ....Bl................
Sc.........Ap. .... Et.....................Tel ....

Vă rugăm să decupați acest talon, să-l completați în întregime și să-l expediați într-un plic, pe adresa:
Oficiul Poștal 3 - Căsuța Poștală 765, Iași, cu mențiunea "Pentru CORPO SAN".

EXPEDIAȚI CHIAR ASTĂZI ACEST TALON!

Abonați-vă acum la SERVICIILE MEDICALE MOBILE
și o echipă medicală va fi zi și noapte la dispoziția dumneavoastră.

SĂNĂTATEA ESTE BUNUL NOSTRU CEL MAI DE PREȚ!

CAMPANIA
ELECTORALĂ
ION ILIESCU

"Acum, cînd viitorul executiv va fi lipsit de experiență, țara are nevoie de un pol sigur de stabilitate. Mă angajez să cooperez cu noul guvern, să unim forțele constructive ale țării pentru a ne bucura de roadele prosperității.

Cred că, în actuala conjuctură, România are nevoie de un președinte care să poată acționa ca o forță ponderatoare în raport cu celelalte puteri ale statului. Vreau să fiu tocmai în aceste condiții garantul stabilității în viața politică românească".

UNIVERSITATEA TEHNICĂ
"GH. ASACHI" IAȘI

organizează
concurs pentru ocuparea unui post de

ANALIST II

pentru Compartimentul de Informatică - Statistică

Condiții:

- **studii superioare de specialitate sau studii superioare și certificat de absolvire a unor cursuri de informatică**
- **vechime în activitate 5 ani**

Dosarele de înscriere la concurs se primesc pînă în ziua de 19 noiembrie 1996.

Tematica și bibliografia se află afișate în corpul "B" al Universității - et. II - Serviciul Personal de unde se pot primi și relații suplimentare.
Tel. 140160/ int. 13

CDR
EMIL CONSTANTINESCU
VOTAT
VOTAT
Președintele românilor

Weekend MAGAZIN

Toti sîntem egali în fata Legii

Robert Downey Jr. a fost condamnat la trei ani de închisoare

Un tribunal din Los Angeles l-a condamnat pe actorul **Robert Downey Jr**. la trei ani de închisoare cu eliberare conditionată pentru posesie de cocaină și heroină, port ilegal de armă și sofat sub influenta drogurilor. Actorul a recunoscut că se face vinovat de toate capetele de acuzare. El va fi obligat să rămînă încă trei luni într-o clinică de dezintoxicare cu regim sever și să se supună periodic unor teste pentru a se depista eventuala prezentă a drogurilor sau alcoolului în organismul lui. De asemenea, va trebui să plătească 250 de dolari pentru cheltuielile de judecată. Judecătorul i-a spus lui Downey că aceasta e unica lui șansă de a-și rezolva problemele și de rămîne "curat": ***"Îți urez succes. Ai început cu dreptul!"*** Downey, nominalizat la Oscar pentru rolul principal din **"Chaplin"**, a stat deja trei luni în clinica de dezintoxicare. Procurorii nu au dorit să-l trimită pe actor la închisoare. Avocatul artistului a declarat presei că Downey ***"se simte minunat, dar își dă seama că mai are de parcurs o cale lungă pînă la vindecarea completă... El are sentimentul că și-a dezamăgit publicul și fanii"***. În luna iunie, actorul a fost oprit de poliție deoarece conducea cu viteză excesivă. Astfel, în mașina sa s-a găsit cocaină, heroină și un pistol. Downey a fost arestat din nou în iulie cînd, aflat sub influența alcoolului, a intrat într-o casă străină și a adormit în pătutul copilului. Trei zile mai tîrziu actorul era din nou după gratii, deoarece părăsise clinica de dezintoxicare unde i se ordonase să rămînă ca urmare a deciziei Curții de după incidentul din iunie. Actorul, în vîrstă de 31 de ani, este fiul cineastului **Robert Downey** și a jucat în filme precum **"Născuti asasini"**, **"Only You"**, **"Less Than Zero"** și **"The Pick-Up Artist"**.

Un serial nemuritor

"Highlander" a ajuns la episodul 100

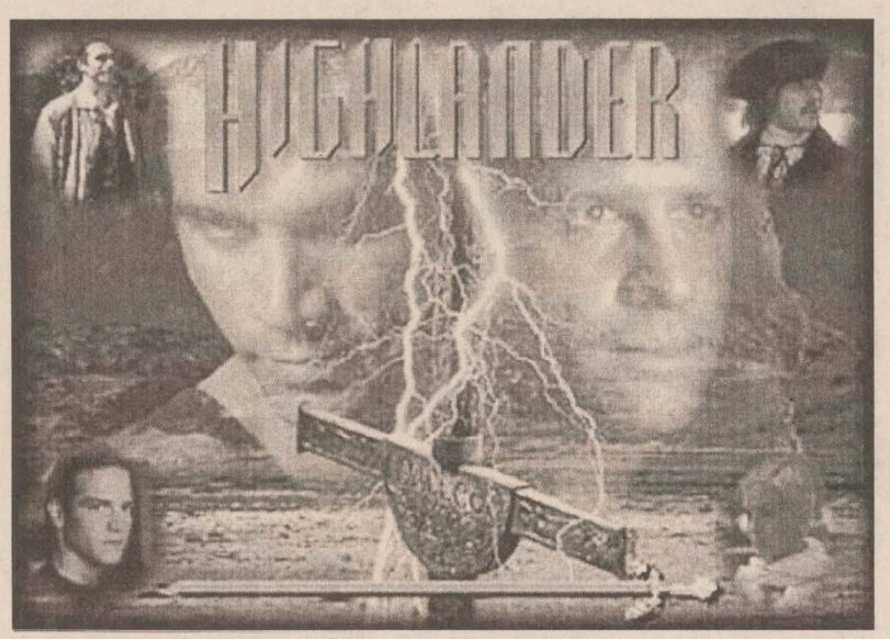

Al 100-lea episod al serialului **"Highlander"** a fost filmat recent în regiunea Aquitaine (Franța). **Adrian Paul** este și el aici. Cel care joacă de cinci ani rolul scoțianului nemuritor **Duncan McLeod** (vărul lui Connor, interpretat în pelicula pentru cinema de actorul franco-american **Christophe Lambert**) a ținut să participe la realizarea acestui episod simbolic. Înalt, robust și atletic, acest actor de teatru din Londra te cucerește imediat. Adrian are un simt al umorului potențat de buna cunoaștere a subtilităților limbii franceze, pe care a învătat-o după 1990. ***"Am aproape aceeași viață cu cea a personajului pe care îl interpretez. Morala sa, bucuria sa de a trăi sînt și ale mele"***, mărturisește el într-un elan de sinceritate. ***"Este normal ca Adrian să spună aceasta"***, recunoaște cu respect **Alexandra Vander Noot**, care joacă rolul ultimei sale tovarășe de viață, Tessa. ***"La urma urmei, este filmul său, și s-a dedicat în întregime acestui rol"***. Probabil că succesul international al acestui serial se datorează și acestui gen de constiință profesională. **Christian Charret**, producător delegat al serialului pentru Gaumont Télévision, nu spune altceva: ***"Highlander nu este un serial ca altele. Ca producători, am evitat să amestecăm talente, actori sau fonduri europene numai pentru a obține în final o <eurobudincă>. Nu, Highlander este singurul serial de inițiativă și producție franceză difuzat săptămînal în Statele Unite și vîndut în peste optzeci de țări ale lumii"***.

De altfel, faptul de a depăși numărul de o sută de episoade este deja o dovadă de succes. **Jean Drucker**, directorul canalului de televiziune **M6**, a participat personal la sărbătorirea turnării episodului cu numărul 100. ***"Serialul are deja de pe acum un impact considerabil, pur și simplu pentru că este bine făcut. Gaumont și M6 au învățat să producă un astfel de serial și să facă din el un succes internațional. Nu ne vom opri însă aici. Pregătim în prezent un alt serial de televiziune, care se va intitula Jason și Argonauții"***.

Fiind nemuritor, Duncan McLeod a traversat secole întregi ale istoriei. **"Există un angajament politic în acest serial?" "Multe episoade abordează momente și probleme importante ale istoriei"**, răspunde Abramowitz. "Este posibilă mîntuirea?, Cît timp trebuie să încercăm să ne ținem o promisiune? sau Ce diferentă există între onoare și vanitate? Noi nu luăm însă o poziție, ci lăsăm publicul să afle răspunsul la aceste întrebări. Istoria ne învață în primul rînd să nu urmăm de fiecare dată exact același drum!".

În mod curios, în Statele Unite serialul este urmărit în primul rînd de numeroși studenți și profesori universitari care recunosc faptul de a fi descoperit astfel episoade ale istoriei Franței, cum este cazul Revoluției de la 1789 sau războaiele napoleoniene. "Aceasta dovedește incredibila platitudine culturală a universului televizual american", notează Christian Charret.

Relativitatea sentimentelor la marii savanti

Albert Einstein, un soț nepăsător și un tată denaturat

La sfîrșitul lunii noiembrie, 400 de scrisori aparținînd savantului Albert Einstein, marea lor majoritate necunoscute de către oamenii de știință, și un manuscris științific rar vor fi scoase la licitație în orașul New York. Se așteaptă ca cea mai importantă colecție de scrisori a savantului să se vîndă pentru suma de două milioane de dolari, iar manuscrisul, cu sume variind între 250.000 și 350.000 de dolari. Scrisorile, descoperite în 1986 în subsolul unei bănci din Berkeley, California, sînt vîndute din cauza unei dispute apărute între moștenitorii lui Einstein. Unele scrisori, datînd din perioada fericită a căsătoriei lui Einstein cu prima sa soție, Mileva Maric, au fost publicate în cartea "Albert Einstein - Mileva Maric: Scrisori de dragoste". Însă marea majoritate a corespondenței a rămas nepublicată, iar aceasta prezintă traiectoria relației lui Einstein cu prima sa soție.

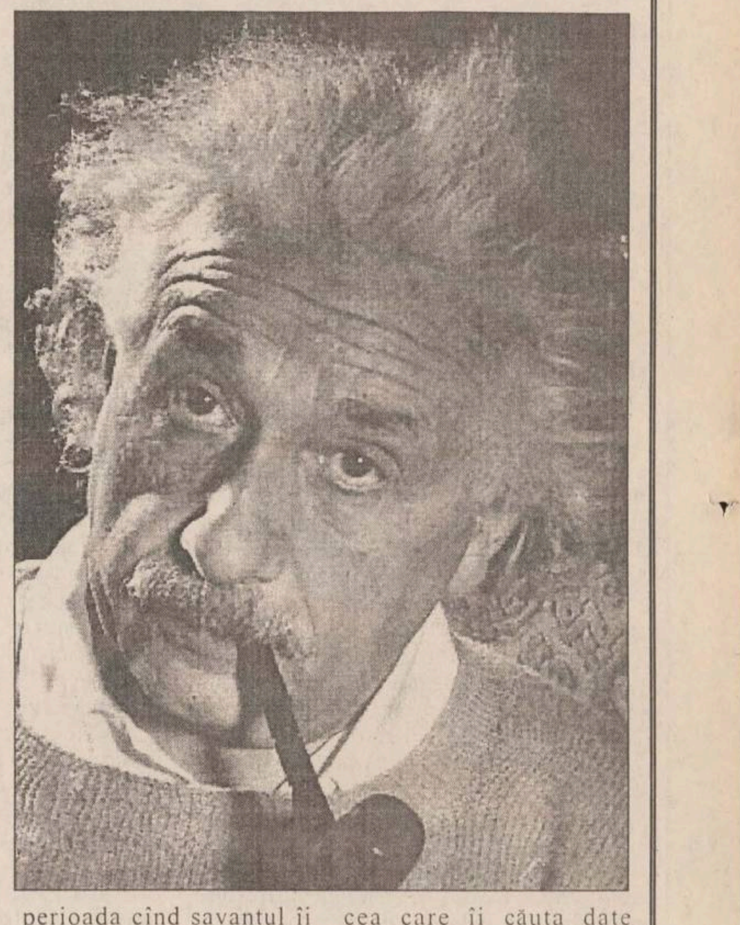

"Trebuie să păstrăm aparențele sociale"

Condițiile impuse de Albert Einstein soției sale, așa cum reiese din corespondenta lui, sînt precum ecuațiile matematice pe care le rezolva, precise și impersonale. În iulie 1914, Albert Einstein îi scrie primei sale soții, Mileva Maric, mama celor doi fii ai săi, impunîndu-i o serie de condiții potrivit cărora el consimte să rămînă în continuare căsătoriți.

"A. Hainele și lenjeria mea trebuie păstrate în ordine. Trebuie să mi se servească trei mese pe zi în camera mea. B. Va trebui să renunți la orice relație personală cu mine, cu excepția situației cînd trebuie să păstrăm aparențele sociale. Nu trebuie să te aștepți la nici o dovadă de afecțiune din partea mea ... Trebuie să ieși din dormitorul sau din camera mea de studiu de îndată ce îți voi cere acest lucru, fără să protestezi."

Corespondenta lui Einstein, aproape toată în limba germană, cuprinde cîteva noi dezvăluiri. Date principale despre prima căsătorie a lui Einstein - perioada cînd savantul îi făcea curte lui Mileva Maric, despre care oamenii de stiință consideră că a avut un rol crucial în progresul teoriei sale stiințifice, iar apoi din perioada cînd Einstein se plictisise de soția sa - erau cunoscute de biografii savantului. Însă aceste scrisori conferă o imagine mai completă, dar mai întunecată despre modul neplăcut în care căsătoria a luat sfîrșit. Prin intermediul acestor scrisori se poate arunca o scurtă privire asupra vieții sentimentale a lui Einstein. În ele este dezvăluită latura domestică a savantului, care uneori era un sot tandru, alteori unul brutal, cîteodată un tată devotat, altădată nepăsător fată de cei doi fii ai săi, Hans Albert și Eduard.

"Dacă voi cîștiga Premiul Nobel, ți-l cedez ție"

Albert Einstein a cunoscut-o pe ***Mileva Maric*** în 1896, pe vremea cînd amîndoi erau studenti la Institutul Politehnic din Zurich. Mileva, de nationalitate sîrbă, era cu patru ani mai mare decît Einstein și prezenta o infirmitate la un picior. Era singura femeie care studia fizica la institut. În ciuda împotrivirii mamei sale, Einstein se îndrăgostește de sîrboaică. În această perioadă savantul îi trimite Milevei multe scrisori de dragoste. În 1900 îi scrie o poezie în care mărturisește că este "nebun de dorință". În luna următoare Einstein îi trimite Milevei schita piciorului său pentru ca ea să-i poată croșeta ciorapi. Mileva a rămas mereu în umbra soțului său, chiar dacă la început i-a fost și iubită și partener de studiu. Ea era cea care îi căuta date științifice, îi sugera idei, îi verifica calculele, îi copia notițele și manuscrisele. Primele scrisori ale lui Einstein către Mileva contin încercări nesigure ale teoriilor care mai tîrziu l-au făcut celebru. În 1902, Milena dă naștere în afara căsătoriei, unei fetițe, Lieserl, despre a cărei existență nu s-a știut nimic pînă în momentul descoperirii corespondenței. ***"O iubesc atît de mult și nici măcar nu știu cum arată!"*** scria savantul în februarie 1902. Soarta lui Lieserl a rămas necunoscută. Se bănuiește că a fost dată spre adopție.

Mileva și Einstein s-au căsătorit în 1903, iar mai apoi s-au născut Hans Albert și Eduard. În primii ani de căsătorie Einstein a conceput cîteva din cele mai importante teorii ale sale. În 1905 el a publicat trei lucrări fundamentale despre efectul fotoelectric, mișcarea browniană, iar, o lună mai tîrziu, despre teoria relativității.

În 1912, Einstein se îndrăgostește de verișoara sa, Elsa Einstein Lowenthal. În 1913 Einstein îi scrie Elsei că Mileva este ***"o ființă neprietenoasă și lipsită de umor"***. Într-o altă scrisoare el pomenește: ***"o tratez pe soția mea ca pe un angajat pe care nu pot să-l dau afară. Avem dormitoare separate și evit să rămîn singur cu ea"***. În 1914, Einstein se separă de soția sa. În 1918 Einstein o roagă pe Mileva să fie de acord cu divorțul, promițîndu-i că ***"dacă voi cîștiga premiul Nobel, ți-l voi ceda ție"***. Cei doi divortează în februarie 1919, iar Einstein se căsătorește cu Elsa în vara aceluiași an. El cîștigă premiul Nobel în 1922 și își respectă promisiunea făcută Milevei de a-i ceda banii (32.000 dolari). **(Cristina LUCAN)**

Adio, bere acră

Specialiștii de la Carlsberg au creat berea care rămîne proaspătă mult timp

Conform revistei britanice **"The New Scientist"**, savantii de la compania Carlsberg din Copenhaga au creat prin inginerie genetică o bere care se păstrează proaspătă foarte mult timp. Expertii au modificat genetic drojdia pe care compania o folosește din 1883 pentru a-și produce celebra bere. La noul sortiment de drojdie a fost anihilată o genă care neutraliza sulfitii, astfel încît ingredientul eliberează acum în bere de șase ori mai multi sulfiti decît vechea drojdie. Sulfitii nu lasă berea să se trezească, deoarece îndepărtează oxigenul dizolvat și alti compuși care atacă substantele ce dau aromă berii. Deocamdată, Carlsberg nu intentionează să folosească noua drojdie în productia de masă.

Grupul britanic numit **Campanie pentru berea Adevărată**, care militează pentru licorile traditionale, nu s-a arătat deranjat de descoperirea savantilor danezi: **"A mări durata de viață a unui produs nu este neapărat un motiv de îngrijorare pentru consumator"**, spune unul dintre iubitorii de bere.

La sfîrșitul lunii se va lansa filmul "101 dalmațieni"

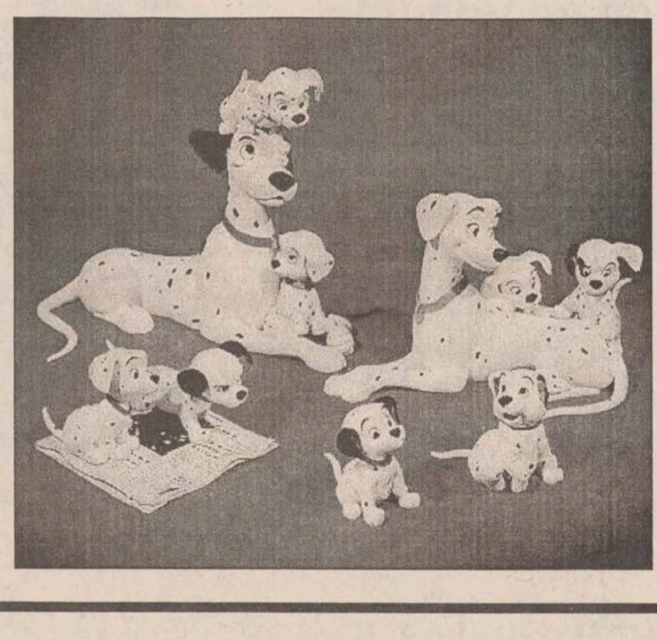

Pe data de 27 noiembrie va avea loc în Statele Unite premiera filmului **"101 dalmațieni"**, făcut după lung-metrajul de desene animate cu același titlu. Actrița **Joely Richardson**, care interpretează rolul stăpînei cățelei Perdita, spune că animalele cu care a jucat în **"101 Dalmatieni"** au fost parteneri ideali: ***"Cîinii aceștia sînt sclipitori, mai ales Perdy"***. Partenerii umani ai lui Richardson sînt: **Jeff Daniels**, soțul ei în film și stăpînul cîinelui Pongo, și **Glenn Close**, diabolica Cruella. Desenul animat **"101 dalmatieni"** a fost lansat în urmă cu 35 de ani.

HOROSCOP

BERBEC

(21 mart. - 20 apr.):

👎 Vă lipsesc destule argumente ca să vă explicați pozitia și atitudinile. Motivatia sentimentală nu interesează pe nimeni, fiecare își are sentimentele lui.

TAUR

(21 apr. - 20 mai):

👍 Curajul cu care atacati problema vă face convingător (convingătoare), nu ezitați. Este momentul să cîștigati niște optiuni la care nu v-ați gîndit niciodată.

GEMENI

(21 mai - 21 iun.):

👎 Vă aflati în imposibilitatea de a găsi o explicatie logică la ce se întîmplă. Înseamnă că irationalul își face loc în viata de toate zilele.

RAC

(22 iun. - 22 iul.):

👍 Meritele pe care le aveți nu sînt expuse la vedere și nu trebuie să vă asteptați la o recunoastere publică. Multumiți-vă cu aprecierile celor apropiati.

LEU

(23 iul. - 22 aug.):

✋ Ar fi nepotrivit să vă aventurati într-un pariu riscant cu viitorul îndepărtat. Chiar dacă sînteți sigur(ă) pe pronosticurile dvs., nu mergeti atît de departe.

FECIOARĂ

(23 aug. - 22 sept.):

✋ Mecanismul de care v-ati folosit pînă acum pentru a vă impune în lume s-a cam blocat. Căutați o soluție provizorie de reechilibrare a situației profesionale.

BALANȚĂ

(23 sept. - 22 oct.):

✋ Vă clătinați destul de des și inconstant între o optiune și alta, fără să vă decideti. Rezultă de aici o stare de nemulțumire colectivă, care vă atinge și pe dvs.

SCORPION

(23 oct. - 21 nov.):

👍 Schimbările de ritm pe care le faceti sînt derutante pentru cei care vă concurează. Nu renunțați la tactica de pînă acum: v-a adus suficiente avantaje.

SĂGETĂTOR

(22 nov. - 21 dec.):

✋ Miscarea de trupe vă pune în situația de a reactiona la întîmplare. Adversarii sînt mereu cu un pas în fata dvs., fapt care vă determină la gesturi radicale.

CAPRICORN

(22 dec. - 19 ian.):

👌 Conditiile sînt, în fine, prielnice, pentru îndeplinirea unor proiecte. Nu ezitati să vă folositi de toate mijloacele de care dispuneti pentru reusită.

VĂRSĂTOR

(20 ian. - 18 febr.):

✋ Nu ați nimerit culoarul potrivit pentru intentiile pe care le aveți. Luați-o de la capăt cu aceeași convingere și veți reuși, în cele din urmă, să ajungeți la țel.

PEȘTI

(19 febr. - 20 mart.):

👍 Evitati clenciurile care vă întîmpină la tot pasul, preferati situațiile clare. Întrebările care vi se vor pune vor avea aproape toate, un suport tendențios.

LEGENDA:

👎 *- vă paște ghinionul;*

✋ *- prudența e mama înțelepciunii;*

👍 *- n-aveți nimic de pierdut;*

👌 *- șansa vă surîde*

INTEGRAMA ZILEI

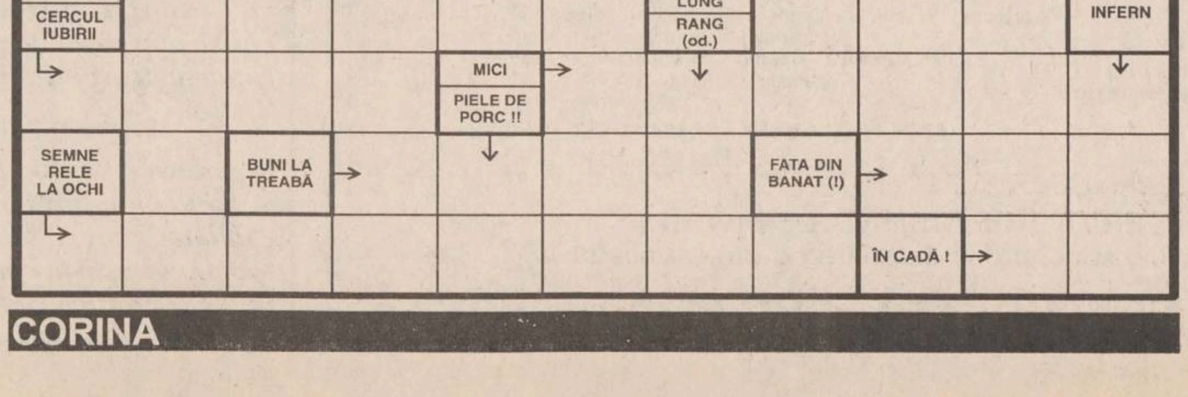

CORINA

SC INVEST HOLDING SA

Bd. T. Vladimirescu nr. 32A, tel. 032/215495, fax 032/215496

SC INVEST HOLDING SA vă asigură pătrunderea autorizată și competentă într-un domeniu de activitate absolut nou în România: **PIAȚA DE CAPITAL**. Prin aceasta vi se pune la dispoziție o linie modernă, flexibilă, rapidă și ieftină pentru obținerea fondurilor necesare întreprinderii dvs.

SC INVEST HOLDING SA vă stă la dispoziție cu următorul pachet de servicii:

A. Servicii tip "broker"

- vînzarea și cumpărarea de valori mobiliare în contul clientului;
- transmiterea ordinelor clienților în scopul executării acestora prin alți intermediari autorizați;
- deținerea de fonduri și/sau valori mobiliare ale clienților în scopul executării ordinelor.

B. Administrarea portofoliilor clienților (Portofolio Management)

- administrarea conturilor aferente portofoliilor de valori mobiliare ale clienților.

C. Consultanța economico-financiară

- asistență și evaluarea economică a societăților comerciale în vederea stabilirii politicii de investiții;
- elaborarea documentației și stabilirea soluțiilor optime pentru majorarea capitalului social și/sau finanțarea acestora prin plasament privat și/sau ofertă publică;
- comercializarea titlurilor de participare ale fondurilor deschise de investiții.

SC INVEST HOLDING SA vă oferă servicii ireproșabile în domeniul pieței de capital, bazate pe:

- bună credință și confidențialitate;
- corectitudine;
- cunoașterea și înțelegerea partenerului;
- responsabilitate financiară;
- capacitate profesională;
- respectarea reglementărilor specifice pieței;
- informarea rapidă și corectă a clientului;
- comisioane convenabile și negociabile.

Așteptăm să ne contactați în timpul cel mai scurt.

Timpul înseamnă bani!

BIBLIOTECA
CENTRALĂ UNIVERSITARĂ
M. EMINESCU IAȘI

LOCAL - pag. 3A

Doctorii ieșeni lipesc mîinile și picioarele tăiate

SPORT - pag. 1B

Holyfield l-a bătut măr pe Mike Tyson

Rezultatele concursurilor din 10 noiembrie

PRONOSPORT

1. Bari - Cesena (pauză)	0-0	X
2. Bari - Cesena (final)	0-0	X
3. Castel di Sangro - Brescia	0-3	2
4. Chievo - Salernitana	2-1	1
5. Cosenza - Empoli	2-2	X
6. Genoa - Pescara (pauză)	0-0	X
7. Genoa - Pescara (final)	1-1	X
8. Lucchese - Venezia (pauză)	1-0	1
9. Lucchese - Venezia (final)	1-1	X
10. Padova - Reggina	1-1	X
11. Palermo - Lecce (pauză)	2-0	1
12. Palermo - Lecce (final)	2-3	2
13. Ravenna - Foggia	2-2	X

LOTO 6/49

34 22 24 12 10 37

NOROC

4298772

LUNI
11 noiembrie
1996
Anul VI,
Nr. 267 (1632)
16 PAGINI
600 LEI
pentru abonați - 460 lei

pentru Republica
Moldova - 50 bani

Monitorul

Ziarul care stă de vorbă cu oamenii!

SECȚIUNEA
A
ȘTIRI,
OPINII,
COMENTARII

Înainte de a anunța Poliția, Salvarea sau Pompierii, sunați la MONITORUL!
271.271

Director onorific: Aurel LEON

Redactor șef: DAN RADU

Un notar cercetat de procurori

■ ***Ministerul Justiției și-a dat aprobarea ca împotriva notarului Liliana Blaj să înceapă ancheta***

Ministerul Justiției a aprobat cercetarea penală a notarului ***Liliana Blaj***, acuzată că s-ar fi implicat într-o afacere ilegală de vînzare a unui apartament. Potrivit legii, Liliana Blaj va fi anchetată de către unul dintre procurorii Parchetului de pe lîngă Curtea de Apel Iași. Surse neoficiale ne-au informat că este foarte probabil ca notarul să fie anchetat de procurorul ***Adrian Idriceanu.***

Evenimentele care au adus-o pe Liliana Blaj în situația de a fi cercetată pentru o infracțiune au mai fost prezentate în paginile cotidianului ***"Monitorul".*** Vă reamintim totuși că Liliana Blaj a întocmit un contract de vînzare-cumpărare pentru o locuință cu care, de fapt, se garanta restituirea unui împrumut. Actul a fost încheiat între ***George Pătrașcu*** și ***Alfred Petronel Petrea.*** Acesta din urmă a acceptat să-i împrumute o sumă importantă de bani lui Pătrașcu, cu condiția ca Pătrașcu să accepte să semneze un act de vînzare-cumpărare. Potrivit declarațiilor lui Petrea, contractul ar fi intrat în vigoare pe data la care trebuia restituit împrumutul. Pînă la acea dată Pătrașcu avea drept de habitație în propria locuință. Actul de vînzare cumpărare a fost întocmit de notarul Liliana Blaj, care i-a garantat lui Pătrașcu că actul de vînzare-cumpărare va fi păstrat într-o mapă specială, la care nu avea nimeni acces pînă la data scadenței. Ea a mai promis, potrivit relatărilor lui Pătrașcu că, dacă va restitui împrumutul, contractul va fi rupt.

Pentru că scadența se apropia și nu putea restitui împrumutul, Pătrașcu a dat un anunț în ziar și a vîndut locuința. După numai cîteva zile, însă, noul proprietar a aflat cu stupoare că apartamentul fusese vîndut altcuiva, și anume lui Alfred Petronel Petrea. Ce s-a întîmplat, de fapt? Liliana Blaj nu s-a ținut de promisiunea făcută față de Pătrașcu, astfel că împrumutul nu a fost în realitate un împrumut, ci o vînzare a unei locuințe la un preț mult mai mic. Cu mult înainte de ziua la care trebuia restituit împrumutul ea a înregistrat vînzarea și a transcris locuința în registrele Notariatului.

După ce Pătrașcu a vîndut locuința terței persoane, l-a căutat pe Petrea, dar acesta nu a consimțit să vină în fața notarului. Explicația este simplă, dacă avem în vedere că, potrivit actelor, el a cumpărat apartamentul cu numai 8 milioane lei. Așadar, Pătrașcu a fost indus în eroare atît de către Alfred Petronel Petrea, cît și de notarul Liliana Blaj, care avea îndatorirea de a-i explica ce fel de acte semnează. De asemenea, Liliana Blaj, potrivit declarațiilor lui George Pătrașcu și lui Alfred Petronel Petrea, știa că proprietarul nu vrea să vîndă locuința. Așadar, dacă tîrgul ar fi fost corect, apartamentul trebuia să revină de drept persoanei căreia Pătrașcu i-a vîndut apartamentul și nu lui A.P. Petrea. Vom reveni cu amănunte pe măsura derulării anchetei. **(A. SCUTELNICU)**

Pentru a cîta oară?

Cinci partide liberale încearcă să se unifice

Liderii a cinci partide liberale - PNL, PNLCD, PAC, PL'93 și PNL-Câmpeanu - se vor întîlni astăzi, la sediul PNLCD, în încercarea de a găsi o formulă pentru formarea unui singur partid liberal. Întîlnirea are loc la inițiativa lui ***Mircea Ionescu-Quintus*** și ***Niculae Cerveni***, liderii celor două partide liberale care au reușit să intre în Parlament sub sigla CDR. Cei doi au lansat, joi, un apel pentru unificarea partidelor într-o singură formațiune, Partidul Național Liberal, și au trimis invitații la dialog liderilor celor trei partide liberale neparlamentare. **(Amănunte în pagina 5A)**

Jalea și bocetele au umplut satul Șendreni

Cei trei copii ai familiei Țifache au fost înmormîntați

De șase zile locuitorii satului Șendreni nu-și mai găsesc liniștea după drama familiei Țifache. Așa cum prezentam în edițiile trecute ale cotidianului ***"Monitorul"***, pe 6 noiembrie, la Șendreni, cei trei copii ai lui ***Paulică*** și ***Silvia Țifache*** și-au pierdut viața în împrejurări cumplite. Din informațiile furnizate atît de Poliție, cît și de rudele îndoliate, a reieșit că ***"Pavel Țifache, de 3 ani, Marian Țifache, de 2 ani, și Daniela Țifache, în vîrstă de numai un an, au fost lăsați singuri acasă de la ora 8.00 dimineața pînă în jurul orei 16.30. În timp ce părinții lor se aflau la muncă prin sat (fiind zilieri), copiii au găsit cutia cu chibrituri ascunsă sub o pernă și au aprins penele din ea. Datorită inhalării fumului toxic, micuții s-au asfixiat și au murit."*** Unul dintre sătenii care au încercat să le acorde primul ajutor, cu lacrimi în ochi, a spus: ***"În momentul în care mama lor i-a scos din camera plină de fum, fetița era moartă, dar cei doi băiețel mai erau calzi, ba unul chiar mișca inconștient capul în stînga și în dreapta, de parcă ar fi căutat o gură de aer curat. Am încercat să le fac respirație artificială, dar cînd i-am apăsat pe piept a ieșit din ei numai fum, ca pe horn. În cîteva minute și-au dat sufletul".*** **(Eugen RUSU)**

Continuare în pagina 2A

4000 de români sînt infectați cu HIV

27 de homosexuali și-au îmbolnăvit partenerii de SIDA

Peste 4000 de cazuri de SIDA au fost înregistrate în România din 1985 și pînă în prezent, a declarat recent ***dr. Valentina Simion***, inspector de specialitate în Ministerul Sănătății. Aproape 33% dintre bolnavi au decedat, iar numărul celor în viață este de 2658. Dr. V. Simion a mai precizat că în evidența unităților sanitare de profil se află, în prezent, 2385 de copii și 273 de adulți, numărul celor din urmă crescînd îngrijorător. Specialiștii au constatat că cei mai mulți adulți (231) s-au îmbolnăvit în urma contactului sexual neprotejat. Au existat și cîteva situații în care SIDA s-a transmis homosexual (27), prin droguri (1) sau prin recipiente de transfuzii nesterilizate (14). Din totalul copiilor bolnavi de SIDA din Europa, 56,1% au fost înregistrați în România, 41,6% în țările occidentale și doar 2,3 % în restul țărilor orientale, se afirmă într-un studiu realizat de medici specialiști români. Calea de transmisie nosocomială (în spitale), necunoscută în Europa Occidentală, este întîlnită la 36,5% dintre copiii bolnavi din România la care se poate adăuga și calea transfuzională, cu 22,7%. În restul cazurilor, infecția HIV a trecut de la mamă la copil, ceea ce explică și numărul mare de îmbolnăviri în rîndul copiilor de pînă la cinci ani (2114). În județul Iași, numărul total de persoane seropozitive confirmate din 1990 pînă în prezent este de 150, din care șase adulți și restul copii. Boala SIDA s-a declanșat la 61 de persoane, adică 56 de copii și cinci adulți. Au decedat 39 de copii și 4 adulți. **(D. FECHET)**

Examenul de rezidențiat din acest an a fost anulat

Ministerul Sănătății a decis anularea examenului de rezidențiat din acest an și refacerea concursului, a declarat, ieri, agenției Mediafax ***doctorul Gheorghe Popescu***, șeful Direcției Resurse Umane din Ministerul Sănătății. Aproape 3.000 de medici urmau să protesteze luni, 11 noiembrie, în fața Ministerului Sănătății, pentru a cere conducerii acestuia să anuleze examenul de rezidențiat.

La sesiunea de rezidențiat din toamnă un medic din Satu-Mare a fost prins copiind.

Dr. Anca Constantinescu a declarat, ieri, agenției Mediafax că în fiecare an 400-500 de medici cunosc anticipat subiectele de examen. Dr. Constantinescu a afirmat că în acest an medicii și-au cumpărat subiectele cu o zi înainte și le-au distribuit contra cost, după miezul nopții, celor mai apropiați, motiv pentru care mulți și-au încheiat lucrarea cu o oră și jumătate înaintea termenului limită.

Subiectele se cumpără, de obicei, contra sumei de 1.000-1.500 de dolari americani.

Cel mai mare succes al sportului local în 1996

Al treilea boxer junior al lumii este din Iași

La Havana, în cadrul Campionatului Mondial de box pentru juniori mari, pugilistul ieșean ***Ovidiu Bobârnat*** **(foto)** a intrat în posesia medaliei de bronz la categoria cocoș. După un parcurs excepțional, boxerul de 18 ani antrenat de ***Viorel Soroceanu*** și Iosif Mattes la CS Voința Iași a pierdut la limită (punctaj 10-10, decizie la preferința arbitrilor) în fața rusului Artiom Rîkov. și a ratat calificarea în finală și, implicit, șansa de a deveni campion mondial. Performanța este cu atît mai remarcabilă, dacă ținem cont că Ovidiu nu a putut fi însoțit în capitala Cubei de antrenorul Viorel Soroceanu, cel care l-a format și îi cunoaște toate secretele. Ovidiu Bobîrnat este așteptat să revină la Iași la mijlocul acestei săptămîni.

În cadrul aceleiași competiții, un alt boxer român, ploieșteanul Adrian Diaconu a obținut același rezultat, însă el a pierdut semifinala cu bulgarul ***Pavel Slakov***, la o diferență mult mai mare (16-23), deci, putem aprecia că ieșeanul a fost cel mai bun reprezentant al României la întrecerea de la Havana. **(N.G.)**

Văcăroiu pleacă și ne lasă în frig

CET Iași nu ne poate "încălzi" decît pînă în luna decembrie

■ ***criza energetică e cel puțin la fel de serioasă ca cea de anul trecut***

În urmă cu două zile, adică imediat după aflarea rezultatelor electorale, conducerea centrală a RENEL a ținut să mediatizeze larg pericolul care îi urmărește pe români în această iarnă: banii pentru combustibili nu ajung decît pentru încă o lună și jumătate. După ce 4 ani a ascultat supusă indicațiile Guvernului Văcăroiu, acceptînd să sponsorizeze o întreagă industrie muribundă dar masiv energofagă, conducerea RENEL încearcă acum să-și afirme pretențiile de a stabili singură strategia energetică națională. Noutatea absolută constă în faptul că RENEL și-a manifestat, pentru prima dată, refuzul de a se mai angaja la o "corvoadă" financiară greu de depășit. Surprinzător, saturația președintelui RENEL, ***Victor Romert***, apare la sfîrșitul mandatului actualului Guvern. Pentru ca românii să nu rămînă în frig și anul acesta, RENEL ar trebui să recurgă din nou la credite bancare ce ar trebui garantate de Guvern. Garanția aparține de fapt întregii mase a contribuabililor, fiind reprezentată de bugetul central. Astfel, dobînzile, după cum se știe extrem de ridicate, sînt suportate de RENEL pe baza încasărilor de la populație și de la firmele cu adevărat rentabile. Pe cealaltă parte, colosii industriali cu capital de stat acumulează la RENEL debite de sute de miliarde de lei, bani pe care regia, în actuala conjunctură legislativă, nu îi va recupera niciodată. Anul trecut, în preajma sezonului rece, deficitul RENEL era de 1.200 miliarde lei, aproximativ 8% din bugetul național. Anul acesta, la sfîrșit de mandat PDSR, deficitul a crescut la 1.700 miliarde lei, o sumă care le-ar fi putut asigura românilor o iarnă călduroasă. Pentru a se și întîmpla acest lucru, sînt două posibilități: ori noul Guvern va disponibiliza din nou fonduri din rezerva de stat pentru acoperirea datoriilor făcute de alții, ori RENEL va trece la un program drastic de deconectare de la rețea a agenților economici cu cele mai mari datorii.

La Iași, situația existentă reflectă suficient starea de fapt a sistemului energetic național. Filiala Electrocentrale (CET) Iași a RENEL dispune de păcură doar pentru o lună de zile. **(Sever STOIANOV)**

Continuare în pagina 2A

NOUTĂȚILE ZILEI

Comemorări în toată țara

Un an de la moartea lui Corneliu Coposu

Candidatul CDR la Președinție, Emil Constantinescu, a rostit, ieri la prînz, cu ocazia comemorării unui an de la moartea lui Corneliu Coposu **(foto)**, un legămînt solemn cu privire la viitorul societății românești, în fața statuii dispărutului din Piața Revoluției.

Imediat după încheierea slujbei de pomenire, sute de bucureșteni, avîndu-i în frunte pe Emil Constantinescu, Ion Diaconescu, Ion Rațiu, Mircea Ciumara, Constantin Ticu Dumitrescu, au pornit în marș ad-hoc către statuia lui Corneliu Coposu, amplasată în Piața Revoluției, între biserica "Kretulescu" și Palatul Regal.

Scandal la Chișinău

Mircea Snegur în război cu Televiziunea Moldova

Președintele moldovean, Mircea Snegur **(foto)**, a protestat împotriva interceptării unor convorbiri telefonice dintre deputatul Nicolae Andronic și ambasadorul Moldovei la Bonn, Alexandru Burian, și a cerut demiterea președintelui companiei de stat "Teleradio-Moldova", Adrian Usatîi, și a directorului Televiziunii, Dumitru Țurcanu, findcă au permis difuzarea acestei convorbiri pe postul național. Conținutul interceptării a fost difuzat pe postul național de televiziune al Republicii Moldova în cadrul emisiunii "Geneza", din 8 noiembrie, transmite AP Flux. Snegur a solicitat Procuraturii Generale "tragerea la răspundere, conform legislației în vigoare, a autorilor interceptării și a persoanelor care au divulgat conținutul acesteia, indiferent de statutul lor social și atribuțiile de serviciu", avînd în vedere că ambele fapte sînt sancționate de Constituția țării. **(Amănunte în pagina 5A)**

Biserica cere explicații

SRI va spune ce a fost cu "diversiunea Tatu"

Serviciul Român de Informații s-a angajat să dea publicității, în cîteva zile, punctul său de vedere în legătură cu scandalul așa-ziselor documente de constituire a unui nou Sinod al Bisericii Ortodoxe Române, a declarat, pentru PRO FM, arhimandritul Iustin Marchiș.

Scandalul s-a declanșat în urma publicării în presă a unor informații și documente despre constituirea unui nou Sinod al Bisericii Ortodoxe Române și înlocuirea patriarhului Teoctist cu mitropolitul Banatului, Nicolae Corneanu. Documentele conțineau, însă, semnăturile false ale arhimandriților Ioasaf Popa și Iustin Marchiș.

ÎMPREUNĂ
Liniște și belșug
VOTAT
EMIL CONSTANTINESCU
Președintele românilor
CDR

Numai cu noi veti realiza bauturi de calitate!
S.C. MBH STAR S.A.
MBH
ofera la preturi fara concurenta
ALCOOL ETILIC
din cereale · dublu rafinat · calitate deosebita
TEL./FAX 030/ 461986, 030/ 464044, 030/ 522811

CDR
EMIL CONSTANTINESCU
VOTAT
VOTAT
Președintele românilor

MONITORUL DE IAȘI

Foarte curînd

Pacienții Spitalului "Sf. Spiridon" vor beneficia de computer tomograf

Pacienții de la Spitalul "Sf. Spiridon" care necesită examinare cu ajutorul Computerului-Tomograf (CT) vor putea începe examinarea de săptămîna viitoare. Pînă atunci specialiștii de la o firmă din străinătate vor remedia defecțiunea care a ținut aparatul în stare de nefuncționare timp de cîteva luni. "Computerul-Tomograf s-a defectat în vară. De atunci bolnavii care necesită examinare CT sînt trimiși acasă și sfătuiți să revină la spital atunci cînd se va repara aparatul", ne-a relatat prof. dr. Mihai Stoian, de la Clinica III Chirurgie de la Spitalul "Sf. Spiridon". Medicii de la acest spital au mai adăugat că în Iași sînt numai două astfel de aparate: la Spitalul «Sf. Spiridon» și la Spitalul de Neurochirurgie. Prin urmare, o parte a bolnavilor, care necesitau examinare urgentă CT au fost îndrumați către Spitalul de Neurochirurgie. Pentru ca spitalul să poată face aceste examinări pacienților care se află acum internați, timp de cîteva săptămîni nu se vor face tomografii și pentru bolnavi în ambulatoriu. Menționăm că această analiză pune cel mai fidel în evidență tumorile indiferent unde sînt localizate. **(C.P.)**

Pentru cei care au dovedit că au citit Contractul cu România

PNL a oferit premii în valoare de 1 milion de lei

Sîmbătă a avut loc la sediul PNL festivitatea de premiere a cîștigătorilor concursului lansat pe parcursul campaniei electorale de către filiala județeană a acestui partid. Concurenții trebuiau să răspundă la o serie de întrebări publicate în cotidianul Monitorul referitoare la prevederile din Contractul cu România, programul electoral al CDR și al lui Emil Constantinescu, candidatul acestei formațiuni politice pentru turul doi al alegerilor prezidențiale. La concurs au putut participa doar persoane din afara CDR, scopul acestuia fiind o mai bună cunoaștere a Contractului cu România de către electorat. Au fost premiate zece persoane cu cîte 100.000 de lei. La festivitatea de la sediul PNL au participat cîteva zeci de persoane. Liderul PNL și al filialei judeșene a CDR, avocatul Adrian Mogoș, proaspăt deputat de Iași, a mulțumit tuturor celor care au contribuit la victoria CDR. Deși se consideră, în general, un om sceptic liderul ieșean al CDR s-a declarat de data aceasta convins de victoria lui Emil Constantinescu în turul doi al alegerilor prezidențiale. El a declarat că singura problemă care se pune la ora actuală este mobilizarea tuturor celor responsabili pentru evitarea unor fraude electorale, singurul mod prin care Ion Iliescu ar putea rămîne în fruntea țării. **(Pavel LUCESCU)**

Pentru amatorii de film românesc

Retrospectivă Lucian Pintilie la Cinematograful "Copou"

Începînd de astăzi, 11 noiembrie, timp de zece zile, va putea fi vizionată la Cinematograful "Copou" «Retrospectiva Lucian Pintilie». Manifestarea organizată de ROMÂNIAFILM, filiala județului Iași, în colaborare cu Arhiva Națională de Filme și Centrul Cultural Francez, se va desfășura după următorul program:

11-12XI, ora 19.00, «Reconstituirea» (1969)
13-15XI, ora 19.00, «Balanța» (1992)
16XI, orele 17.00, 19.30, «De ce trag clopotele, Mitică?» (1981)
17-18XI, ora 19.00, «O vară de neuitat» (1994)
19-21XI, ora 19.00, «Prea tîrziu» (1996) **(C.S.)**

În vacarmul înfiorător al bocetelor

Cei trei copii ai familiei Țifache au fost înmormîntați

Continuare din pagina 1A

Adînc mișcați de drama și sărăcia familiei îndoliate, zeci de creștini au adus atît la redacție, cît și la domiciliul familiei Țifache produse alimentare și bani. Redactorii cotidianului "Monitorul" au dat familiei Țifache, din partea celor veniți la redacție, ***2.040.000 lei.*** Sîmbătă, în jurul orei 11.00, în fața porții familiei Țifache, cu mult înainte de a fi scoși copiii pentru a fi conduși pe "ultimul drum", era adunată majoritatea sătenilor. O bătrînă de 80 ani a venit ajutată de o nepoată să vadă și ea înmormîntarea. "***De cînd mă știu n-a fost atîta jale și bocet în sat. Doar cînd ne erau aduși morții de pe front se aduna atîta lume***", afirmă bătrînica, cu ochii înroșiți de plîns. În momentul în care a venit căruța pentru a lua sicriele, toată lumea, de la copil la bătrîn, a început să plîngă. Cu mare greutate părinții au acceptat să fie urcate în căruță sicriele cu trupurile micuților. Bocetele și țipetele disperate ale Silviei Țifache acopereau slujba preotului. Pe distanța străbătută de cortegiul funerar spre cimitir au fost puse "podurile", conform ritualului ortodox. Fiecare oprire era un prilej pentru familie de a se apropia cît mai mult de sicrie și de a-i jeli pe micuți: ***"Unde te duci tu, mireasa mamei și cui ne lași? Doamne, cu ce am greșit noi de ne pedepsești așa de tare? Doamne, de ce tocmai pe ei i-ai ales?"***. La intrarea în cimitir, oamenii se călcau în picioare pentru a ajunge cît mai aproape de sicrie. Căruța a intrat prin cimitir pînă la groapă. Aici părinții au așezat sicriele pe margine și și-au luat un ultim rămas bun de la copii, sărutîndu-i. Durerea era prea mare pentru a putea fi redată în cuvinte, nici chiar în imagini. Numai cei care au fost acolo au simțit-o cu adevărat. După oficierea slujbei religioase, preotul a mărturisit redactorilor noștri păcatul unuia din părinți: ***"Paulică Țifache se face vinovat în fața Domnului prin aceea că și-a lepădat credința ortodoxă trecînd la alt cult. Chiar dacă, la scurt timp a revenit printre ortodocși, prin gestul său L-a mîniat pe Dumnezeu".*** Cu toate acestea, s-a rugat pentru mîntuirea sufletelor nevinovate și a rugat sătenii să ajute creștinește familia îndoliată. Menționăm că la înmormîntare au participat toți sătenii, ba chiar au venit și din satele vecine. De remarcat este faptul că, în afara redactorilor noștri, la înmormîntare au ținut să fie prezente și cinci familii din Iași, care au venit pînă la Șendreni cu propriile autoturisme. După praznic, unii dintre cei prezenți au contribuit cu bani. Astfel, pînă cînd au plecat redactorii noștri din sat (orele 16,00), suma totală era cifrată la ***7.300.000 lei,*** dar oamenii continuau să ofere bani. Cu glasuri stinse de emoție și durere în același timp, familia Țifache a ținut să mulțumească prin intermediul redactorilor tuturor celor implicați în mare acțiune de caritate. ***"Nu ne-am așteptat la atîta bunătate de la oameni de care în viața noastră n-am auzit. Le mulțumesc pentru tot ce fac pentru noi și-i vom pomeni pînă la moarte",*** au declarat plîngînd soții Țifache.

Aproape tot satul a venit să-i conducă pe ultimul drum pe cei trei copii ai familiei Țifache, morți într-un nefericit accident

CHEMAȚI MINOLTA

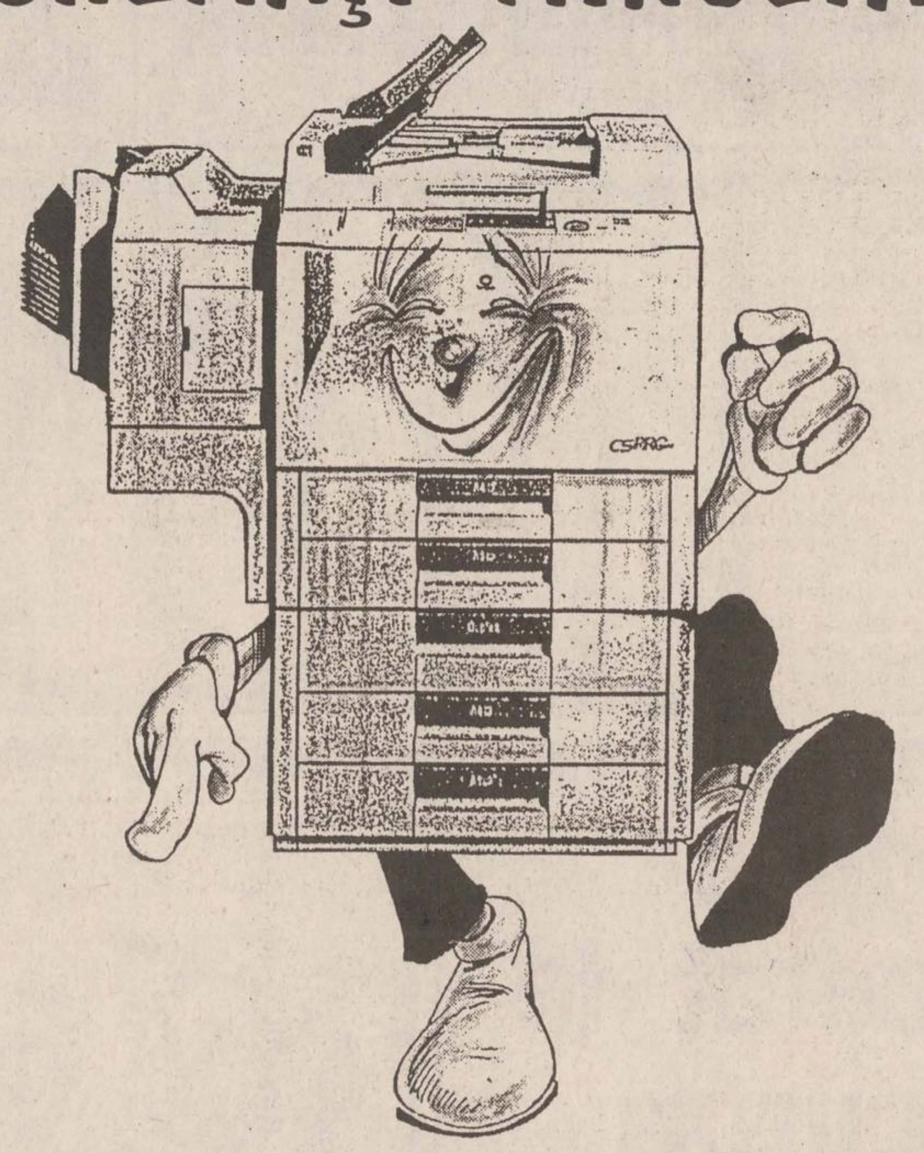

Leasing în peste 40 de variante pentru copiatoare cu accesorii.
Avans de la 30%. Începând cu 50$ / lună.

MINOLTA ROMANIA SRL
Filiala IAȘI
Str. Sărărie nr. 14, Iași, 6600
Tel: 032/21 12 53
Fax: 032/14 78 61

MINOLTA

Văcăroiu pleacă și ne lasă în frig

CET Iași nu ne poate "încălzi" decît pînă în luna decembrie

■ *criza energetică e cel puțin la fel de serioasă ca cea de anul trecut*

Continuare din pagina 1A

În schimb, "Comtom" SA și "Terom" SA au voie, chiar și în condițiile unei crize totale de combustibili, ***să își achite datoriile pînă în luna decembrie 1997***(!), beneficiind de protecția Ordonanței 13/1995. Împreună, numai către CET Iași au de achitat ***4,3 miliarde lei,*** sume comparabile figurînd ca debite în contul energiei electrice furnizate de Filiala Rețele Electrocentrale (FRE) Iași a RENEL. SC "Iașitex", trecută și ea pe lista Ordonanței 13/'95, trebuie să plătească pînă la sfîrșitul acestui an 326 milioane lei, dar există posibilitatea să își poată reeșalona datoriile și în 1997. Pe lîngă agenții economici, ***RA "Termoficare" conduce în topul datoriilor cu 7,6 miliarde lei***, ce revin de fapt populației și care exprimă, în bună măsură, manageriatul falimentar al directorului Arcadie Dubeț. Primarul Constantin Simirad a promis că, o dată încheiată perioada electorală - care a durat de fapt întregul an 1996 -, va trece la măsuri radicale de constrîngere a datornicilor la întreținere. Dar chiar și așa, datoriile populației reprezintă doar o treime din valoarea creanțelor nerecuperate de CET Iași. O bună parte (peste 1,5 miliarde lei) reprezintă datoriile statului, adică a instituțiilor bugetare. În condițiile în care instituțiile școlare și spitalele din România sînt gestionate în regim de totală austeritate, responsabilitatea aparține tot executivului, cel care a împărțit "tortul" bugetar în felii total disproporționate. Rezultatul este că școlile sau chiar spitalele pot rămîne în orice moment fără încălzire, în timp ce combinatele siderurgice din Galați sau Hunedoara conduc în topul național al datornicilor către RENEL cu zeci de miliarde de lei fiecare. La această dată, reprezentanții RENEL din Iași s-au ferit să tragă o concluzie în fața ieșenilor. "***Știm doar atît - avem combustibil suficient doar pînă la milocul lunii decembrie. Vom vedea în săptămînile viitoare ce va fi de atunci înainte***"- a declarat purtătorul de cuvînt al CET Iași, ing. Radu Luca.

O mașină care a pornit singură la vale pe strada Elena Doamna a lovit un copil

Ieri seară, la ora 17,30, în stația de troleibuz de lîngă alimentara Bucșinescu a avut loc un accident de circulație, în urma căruia ***Daniel Avram, în vîrstă de 5 ani,*** a fost scos de sub autoturismul care l-a accidentat. Șoferul mașinii, Virgil Diaconu, susține că și-a lăsat mașina în fața restaurantului "Corola" pentru a servi înăuntru un suc. Între timp, autoturismul staționînd în pantă, a pornit încet la vale, luînd treptat viteză. În cele din urmă, mașina a intrat pe contrasens, după care a urcat pe trotuar, lovind din plin o femeie și trei copii. În momentul accidentului, Antonela Denisiuc îl avea pe Daniel în brațe și ceilalți doi copii lîngă ea. Ea susține că nu a văzut autoturismul care a lovit-o decît în ultima clipă: ***"Am văzut o mașină fără șofer venind, cu viteză spre mine. După ce ne-a izbit, am apucat să-i văd pe ceilalți doi copii lîngă mine, însă cel mic nu era nicăieri. Disperată, după ce am împins mașina cu încă doi trecători, l-am găsit pe Daniel dedesubt, plîngînd."*** După ce a fost transportat la spital, din fericire, se pare că Daniel Avram nu a fost accidentat grav. ***"În urma impactului, copilul a suferit o contuzie la gambă, însă va trebui să-l ținem sub supraveghere încă 24 de ore, pentru a nu apărea complicații"***, ne-a precizat Petru Plămădeală, medicul de gardă. Curios, șoferul Virgil Diaconu susține că a lăsat autoturismul încuiat și cu frîna de mînă trasă, și nu își explică modul în care acesta a putut porni la vale. Sesizate, organele de poliție au început cercetările pentru a găsi cauza accidentului.**(Dragoș STÂNGU)**

Al treilea prototip LANCER a brăzdat vineri cerul

Un nou MIG-21 românesc și-a luat zborul oficial

Vineri a avut loc la Bacău primul zbor oficial al celui de-al treilea prototip de ***MIG-21*** modernizat în colaborare cu firma israeliană ***Elbit Defense System.*** Aparatul care a zburat ieri poartă titulatura "LANCER" și este rezultatul programului de modernizare inițiat de ***AEROSTAR*** în colaborare cu Elbit acum trei ani de zile. MIG-21 Lancer este un aparat cu simplă comandă, cu varianta de atac aer-aer, și a fost prezentat în premieră în lumea aviației acum două luni la Salonul Internațional de Aeronautică de la Farnborough, Anglia. 42 de firme renumite din întreaga lume au expus peste 100 de modele de avioane de luptă, utilitare și elicoptere, dintre care 10 în premieră absolută. Printre ele și MIG-ul 21 Lancer, care a fost vedeta salonului alături de aparatul Eurofighter 2000 al aviației vest-europene. Și aceasta cu toate că de la manifestare nu a lipsit celebrul bombardier invizibil american B-2. În luna septembrie a acestui an, programul Lancer a fost la un pas de a fi întîrziat, din lipsă de finanțare. Pînă la urmă, lucrurile au intrat în normal.

Celelalte două prototipuri realizate de Aerostar și Elbit au avut zborurile inaugurale în lunile mai și august ale acestui an. Ele sînt aparate cu simplă și respectiv dublă comandă, în varianta cu atac la sol.

Conform estimărilor, la 40 de ani de la începerea producției, în lume mai există la ora actuală în serviciu cam 10.000 de MIG-uri 21. România, prin firma Aerostar, este însă prima țară posesoare de astfel de aparate care a demarat un program de modernizare al lor bazat pe un contract ferm. Programul prevede ca în următorii ani să fie modificate circa 100 de aparate și are o valoare estimată la 300 de milioane de dolari. Simultane, dar de mai mică amploare au fost programele ruso-francez și cel inițiat de firma israeliană IAI în colaborare cu țări ale lumii a III-a. Specialiștii români și israelieni au adus îmbunătățiri cabinei pilotului, aparaturii de navigație, armamentului și sistemului de supraviețuire în condiții ostile. Aparatul de concepție rusească a devenit astfel primul avion al unei țări din estul Europei care poate lua la bord rachete atît de producție vest, cît și de producție est. De asemenea, el a devenit cel mai competitiv avion din estul Europei pentru că poate lupta de la egal la egal cu orice tip de aparat de vînătoare din lume. Cel aflat ieri la manșa avionului a fost pilotul israelian ***Yehuda Sharf,*** școlit la Academia americană de piloți de încercare și care are și experiența luptelor aeriene din Orientul Mijlociu. Aprecierile sale referitoare la caracteristicile de zbor ale aparatului sînt în totalitate favorabile. El a precizat că au existat și cîteva mici disfuncționalități de zbor, fără să intre însă în amănunte. Programul său de zbor a fost deosebit de impresionant, cuprinzînd o multitudine de acrobații aeriene. La revenirea pe pistă, pilotul a fost întîmpinat cu șampanie. **(Ov. PAULIUC)**

În fotografii, noul avion românesc și pilotul israelian Yehuda Sharf

Cosmos Trading S.R.L.

angajează

SECRETARĂ
Condiții: - experiență în utilizarea P.C.
- limba engleză
- eventual carnet conducere categoria B

AGENȚI DE VÎNZĂRI
Condiții: - seriozitate
- vîrsta maximă 30 ani
- carnet conducere categoria B

AGENȚI LIVRĂRI
Condiții: - seriozitate
- carnet conducere categoria B

Așteptăm curriculum vitae pe adresa O.P.1, C.P. 128 Iași, în atenția d-lui Marius HONDREA.

AVATTI
CEA MAI COMPLETĂ OFERTĂ de MATERIALE DE CONSTRUCȚII
RIGIPS® - plăci gips-carton - normale
- rezistente la foc
- rezistente la apă
RIGIPS® - accesorii, adezivi, izolații
RIGIPS® - scule și dispozitive specializate
Str. Tătărași 60-62, tel./fax 032/270647

Vizitați cu încredere raioanele de
CONFECȚII și TRICOTAJE
ÎNCĂLȚĂMINTE și MAROCHINĂRIE
STOFE
HALA CENTRALA
la etajul 1
Nu uitați!
Produse pentru toate vîrstele și toate gusturile !
Prețuri pentru toate buzunarele!

GRUPUL DE FIRME ROMFIN
ROMFIN
ROMANIA, IASI, B-DUL COPOU NR.4
TEL / FAX 004 - 032 - 214090, 214130

OFERTĂ SPECIALĂ

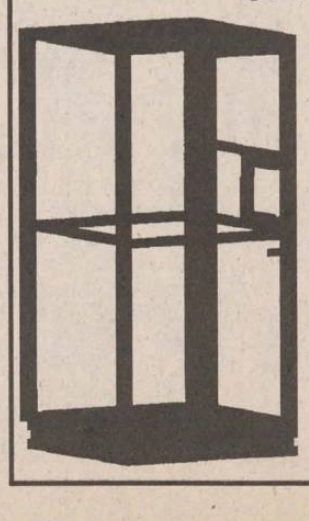

=STOCURI=
Grupul de firme ROMFIN pune la dispoziția doritorilor TONETA din aluminiu și sticlă, model avizat de Primărie.

Contactați-ne și veți avea surpriza plăcută să constatați că punem la dispoziția clienților noștri mai multe variante de tonete, mai multe modalități de plată, alte avantaje.

TURISM TOTEM
REVELION
și
TABERE DE CRĂCIUN
Sovata, Toplița, Vatra Dornei, Durău, Tușnad, Rarău, Cîmpulung Moldovenesc, Sărata Monteoru, Sighișoara
OFERTĂ SPECIALĂ
REVELION
Zürich - Elveția
pentru
adulți, elevi și studenți
EXCURSII
Italia, Franța, SUA
Cipru, Grecia
Iași, Casa Tineretului
tel./fax: 032/213545

"Programul politic va fi de austeritate, și nu de jertfă"

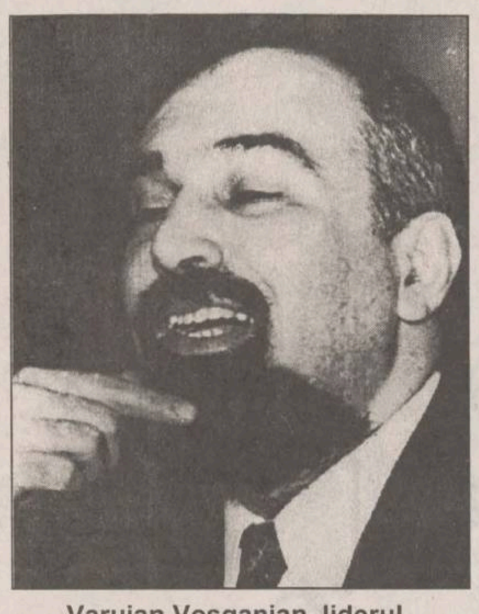

Varujan Vosganian, liderul național al Partidului Alternativa României

Conducerea filialei locale a partidului care este considerat de analiști drept marele cîștigător al alegerilor parlamentare din 3 noiembrie a.c.- Partidul Alternativa României (AR), și-a susținut prima conferință de presă de după alegeri sîmbătă, la restaurantul New Yorker. Printre alții, au fost prezenți ***Vasile Astărăstoaie,*** liderul local AR, și viitorul ***senator de Iași Varujan Vosganian,*** liderul național al AR.

Varujan Vosganian este cel care, pînă la alegerile din 17 noiembrie a.c., coordonează campania prezidențială pe Moldova a lui Emil Constantinescu din partea Convenției Democrate Române (CDR) și a Uniunii Social Democrate (USD). ***"Împreună cu colegii mei de campanie pe Iași vom relua ideea Caravanei electorale, vom lua legătura cu filialele noastre din toată Moldova și vom emite mesaje atît pentru mediul urban, dar mai ales pentru mediul rural. Campania prezidențială se va axa în principal pe zonele unde domnul Emil Constantinescu a avut un rezultat ceva mai slab"***, a afirmat Varujan Vosganian. Comentînd informațiile recente privind posibilitatea ca AR să fuzioneze cu PAC, Varujan Vosganian a spus că, în pofida "apropierii firești, naturale" dintre cele două partide, "încă nu se pune problema unei apropieri instituționale la nivel de fuziune". ***"Alternativa României trebuie să-și definească locul exact în CDR și noua sa poziție de partid parlamentar, iar PAC trebuie să facă o evaluare a rezultatelor alegerilor și să se clarifice cît de departe merge răspunderea pe care trebuie să și-o asume liderii acestui partid pentru eșecul din alegeri"***, a apreciat Varujan Vosganian.

Liderul AR crede că s-a mers prea departe și cu speculațiile privind numirea sa în funcția de prim-ministru al viitorului guvern. Considerînd că AR nu este pregătită încă să promoveze un prim-ministru, Varujan Vosganian cere încetarea ***"acestei dezbateri care ar putea sugera opiniei publice că sînt un veleitar și că nu cunosc dimensiunea reală a acoperirii politice a AR".*** Solicitat să comenteze care trebuie să fie prioritățile viitorului guvern, Varujan Vosganian s-a referit în special, la programul de guvernare care va fi de austeritate și nu de jertfă. Potrivit mențiunii liderului AR, în cazul austerității știm unde vom ajunge prin suferință, în timp ce în cazul jertfei, nu știm. **(Monica TOMA)**

În ultimii opt ani de activitate

Chirurgii de la Spitalul de Urgențe au "lipit" la loc degetele și mîinile a peste 70 de oameni

Mihaela B. de 17 ani, din orașul Negrești, județul Vaslui, a fost la un pas de a rămîne toată viața fără o mînă. În ziua de 30 august, anul trecut, Mihaela se afla la casa de la țară a părinților ei, din satul Drăgușeni, comuna Șcheia. Tatăl ei se apucase de tăiat niște scîndură la ferăstrăul circular, pe care îl amplasase chiar lîngă intrarea în casă. La un moment dat, fata a dorit să intre în casă și, jucîndu-se cu cățelul ei, a întins mîna mai aproape de circulară. În următoarele fracțiuni de secundă, după cum ne-a povestit, Mihaela a văzut zburînd prin aer o mînă, ce a crezut, inițial, că aparține tatălui ei. Apoi și-a dat seama că, de fapt, este mîna ei și a privit înspăimîntată, dar fără să simtă nici o durere, la încheietura din care sîngele începuse să curgă în valuri. Taică-său speriat, i-a înfășurat repede încheietura cu un șervet și i-a pus mai jos de umăr un garou pentru a împiedica pierderea prea mare de sînge. A cules mîna de pe jos și a pus-o într-o pungă, pe care a introdus-o într-o altă pungă, plină cu apă. Apoi a chemat Salvarea, ce a binevoit să vină după două ore, și a transportat-o pe Mihaela, împreună cu punga în care se afla mîna, la Spitalul de Urgențe din Iași. Medicii chirurgi de aici s-au mobilizat imediat pentru operația de replantare-revascularizare a mîinii tinerei fete. Aceasta a durat de la de la ora unu după amiază pînă la ora zece seara. După operație, Mihaela a stat două luni cu atele de ghips, iar în timpul vacanțelor de primăvară și de vară din anul acesta a efectuat ședințe de recuperare a mîinii la Policlinica Balneară de la Nicolina. Astfel, încet și cu răbdare, pe parcursul mai multor luni, ea a reușit să miște degetele și să strîngă pumnul. Ulterior, a fost posibil să scrie iarăși cu mîna ce fusese afectată, adică dreapta (după accident, în cîteva săptămîni fata s-a obișnuit să scrie cu stînga) și chiar să reînceapă lecțiile de pian. Dar va renunța la pian, ne-a spus Mihaela acum cîteva zile cînd a revenit la Spitalul de Urgențe din Iași pentru controlul periodic, și va continua să cînte la vioară, instrument cu care s-a familiarizat de la vîrsta de patru ani și care îi solicită mai puțin mîna.

"Aceste intervenții chirurgicale de replantare și revascularizare a membrelor tăiate au început să se facă la Iași, la Spitalul de Urgențe, din anul 1988", ne-a spus ***dr. Teodor Stamate,*** medicul chirurg ce a operat-o pe Mihaela. ***"Dar anul acesta, la cel de-al II-lea Congres de microchirurgie, ce a avut loc în luna septembrie la Poiana Brașov, s-a decis schimbarea titulaturii «Centrului de replantare a membrelor » de la Iași în «S.O.S. mîna». Astfel, acest centru a intrat în sistemul european de asigurare a urgențelor microchirurgicale. În țară, aceste centre mai există la București și Cluj".*** Din 1988 pînă în 1996, medicii chirurgi de la acest centru au replantat și revascularizat degete, mîini și chiar antebrațe la peste 70 de persoane. Rata de eșec, la aceste intervenții, nu a depășit 15%. Cel mai recent caz este cel al adolescentului de 15 ani, Iliuță P., din satul Brodina de Sus, județul Suceava, care, acum două săptămîni, tot la o circulară, și-a tăiat, într-o fracțiune de secundă, patru degete de la mîna stîngă. ***"Deși băiatul era acasă numai cu doi verișori mai mici, copiii au știut cum să procedeze într-un astfel de caz"***, ne-a mărturisit dr. T. Stamate. ***"După cum au văzut într-o emisiune la televizor, ei au strîns repede degetele, le-au pus într-o pungă pe care au închis-o etanș și au introdus-o într-o altă pungă în care se afla apă și gheață. Este foarte important să se procedeze în acest mod, deoarece apa și gheața încetinesc procesul de degradare a țesuturilor lipsite de vascularizație. De asemenea, este bine să se știe că persoana trebuie să ajungă la spital în cel mult șase ore din momentul accidentului, pentru mai fi posibilă operația de replantare și revascularizare a segmentului amputat".*** Serviciul de microchirurgie de la Spitalul de Urgențe asigură gardă la domiciliu, adică în momentul apariției unui astfel de caz, echipa este mobilizată imediat. Din echipă fac parte: ***conf. dr. Ștefan Luchian,*** șeful Clinicii de chirurgie plastică și reconstructivă, dr. Teodor Stamate, care este și coordonatorul centrului "S.O.S. mîna", ***dr. Camelia Tamaș, dr. Dragoș Pieptu.*** După stagii de perfecționare în străinătate s-a reușit chiar reducerea timpului operator la aproximativ șase ore, după ce, pînă în 1992, o astfel de intervenție avea o durată de 12-14 ore. Replantarea și revascularizarea membrelor tăiate se face sub microscopul operator (ce mărește de 15-40 de ori) cu instrumente speciale de microchirurgie, deosebit de fine și cu materiale de sutură (ace, fire atraumatice), invizibile cu ochiul liber. Aparatura și consumabilele sînt aduse din străinătate, prin diverse sponsorizări. Operația începe cu prepararea segmentului detașat (îndepărtarea țesuturilor compromise, a corpurilor străini), realizarea unei toalete chirurgicale a segmentului detașat (distal) și a celui rămas (proximal). Apoi se fixează scheletul, se refac vasele arteriale sub microscop (1-2 artere și 3-4 vene pentru fiecare deget), tendoanele flexoare și extensoare (ce asigură mobilitatea) și nervii (ce asigură sensibilitatea). După operație, se imobilizează timp de 4-6 săptămîni segmentul afectat, pînă la consolidarea scheletului osos. Reeducarea funcțională, ce se face ulterior, poate dura, funcție de nivelul amputației (avînd în vedere că un nerv crește 1 mm pe zi), 3-6 luni. **(Dana FECHET)**

CDR
EMIL CONSTANTINESCU
VOTAT
Președintele românilor

MONITORUL DE IAȘI

Pentru județul Iași

A fost majorată cota de gaz metan

Noua cotă de gaz metan pentru județul Iași, stabilită prin hotărîre guvernamentală, este superioară celei de anul trecut. Aceasta va permite "mărirea numărului de consumatori în localitățile unde există distribuție și va face posibilă extinderea rețelei în unele localități care nu au beneficiat pînă acum de gaz metan", după cum a precizat Marin Aparaschivei, inginer șef la Regionala de gaze "Moldova Nord". Conform aceleiași surse, va fi extinsă rețeaua de gaz metan în mai multe comune din județ printre care Hălăucești și Cotnari. În acest an s-au desfășurat lucrări de instalare a conductelor de gaz metan la Miroslăvești, Podu Iloaiei și la Hîrlău, lucrări rămase nefinalizate. **(O.B.)**

La Universitatea "Al. I. Cuza"

Studenții vor plăti dacă au picat de trei ori același examen

Conform ultimelor modificări apărute în sistemul de credite de la Universitatea "Al. I. Cuza", un student are dreptul să repete gratuit un examen de trei ori. Dacă nici a treia oară el nu trece examenul, va trebui să urmeze din nou disciplina respectivă iar cea de a patra examinare este cu taxă. Această hotărîre a fost luată la ultima întîlnire între universitățile din țară care au aplicat sistemul de credite, care a vut loc pe 26 octombrie. Au participat reprezentanți de la Universitatea "Al. I. Cuza", Universitatea "Babeș-Bolyai" Cluj și Universitatea Timișoara. O altă schimbare hotărîtă de cele trei universități este ca exmatricularea unui student să se facă dacă timp de patru semestre acesta nu a îndeplinit obligațiile școlare dintr-un an de studiu. Astfel, într-un an de studiu un student trebuie să adune 60 de credite, cîte 30 pe semestru și să ia minim 5 la toate examenele (sau 6 sau 7, după cum a stabilit fiecare facultate în parte). El poate să le facă pe toate acestea în doi ani universitari. Dar dacă nu le-a îndeplinit nici în această perioadă, studentul va fi exmatriculat. Precizăm că, în cadrul sistemului de credite, studentul care nu a reușit să treacă un an de studiu se poate înscrie la cursurile din următorul, cu condiția ca acestea să nu fie o continuitate strictă a celor din primul an. **(S.A.)**

Toate eforturile bărbaților sînt spre binele femeii

Femeile nu vor mai fi complexate de cicatricile de pe abdomen

■ *datorită chirurgiei laparoscopice, cicatricile postoperatorii vor fi de cel mult 0,5 cm*

De cîteva zile, o echipă de medici de la Maternitatea "Cuza Vodă" a început să opereze, în premieră la maternitățile din Iași, prin metoda chirurgiei laparoscopice. Menționăm că prin chirurgia laparoscopică se elimină incizia cu bisturiul iar timpul de refacere al bolnavului este mult mai mic. Deocamdată doar trei dintre femeile internate au beneficiat de astfel de operații. Operațiile se fac numai la Clinica a II-a a Maternității "Cuza Vodă", iar medicul care operează este ***dr. Ivona Lupașcu.*** De regulă, unor asemenea inteventii sînt supuse femeile cu fibrom, chist ovarian sau cu dureri pelviene, dar aceasta în urma unei trieri foarte riguroase din punct de vedere medical. ***"Nu operăm cardiacele sau marile obeze, de exemplu. În schimb, femeile care sînt operate prin această metodă au o evoluție post-operatorie mult mai scurtă",*** ne-a relatat dr. Ivona Lupașcu. Inciziile sînt de cel mult jumătate de centimetru, așa încît femeile operate nu vor mai fi complexate de cicatricile urîte de pe abdomen, sînt de părere medicii de la Clinica a II-a Obstretrică-Ginecologie de la Spitalul "Cuza Vodă". Mai mult decît atît, chirurgia laparoscopică oferă medicilor posibilitatea ca, în timpul operației, cu ajutorul unei camere video de mici dimensiuni, să obțină imagini ale tuturor organelor din abdomen, astfel încît se poate aprecia starea tuturor acestor organe (splină, stomac, intestin). **(C.P.)**

8-9 noiembrie, "Galele HIT" 1996

Seri fierbinți de muzică la Sala Polivalentă

La exact o săptămînă după Festivalul Knock Knock Rock, **"Galele Hit"** le-au dat ieșenilor ocazia de a simți că n-au fost excluși de pe harta manifestărilor muzicale. Colegii de la **Radio Hit** ne pregătesc în fiecare an, de ziua lor, surprize plăcute. Vineri, **Sala Polivalentă** a fost mai plină ca la spectacolele Cenaclului "Flacăra" și cu mult mai activă. Pe scenă s-au perindat în ordine **Pasărea Colibri, Compact** și **Holograf,** care au încins la roșu atmosfera, beneficiind și de un sunet excelent. În ciuda căldurii și a fumului produs de efectele pirotehnice, spectatorii au fost în delir și nu s-au dat plecați, decît după ce trupele au bisat.

Dacă seara de vineri a aparținut rockului, sîmbătă a fost spectacol de dans, cu participarea trupelor **CLASS** (București), **NKTC** și **ROOL LK (în fotografie),** ambele din Iași. Sponsorii manifestării au fost numeroși și, din cîte s-a văzut, generoși, dată fiind calitatea spectacolului. Nu putem decît să le urăm colegilor de la **Radio HIT** cît mai mulți ani de emisie și cît mai multe aniversări, la fel de reușite.**(Cip. IEȘAN)**

MOBILĂ
PRODUSE ELECTRONICE
ȘI ELECTROCASNICE
12 RATE
ELVILA international
Magazinul SUPERCOPOU
tel. 032/11.22.20, 211014
PROGRAM: zilnic 8.00-20.00
Depozit: Str. Grăniceri nr. 3-9 (depozite COMAT-în spatele Unității de Grăniceri Manta Roșie)
PROGRAM: zilnic 9.00-17.00, sîmbăta 9.00-13.00.

RENEL FILIALA DE REȚELE ELECTRICE IAȘI
ROMÂNIA REGIA AUTONOMĂ DE ELECTRICITATE D.G.T.D.E.E.
Str. UZINEI Nr, 38 • ☎ 032/142420, 142660 • TELEX 22224 • FAX 032/210980

Informează persoanele care doresc să se autorizeze de către RENEL București că Sesiunea de examene din toamna acestui an se va desfășura la sediul FRE Iași la *14 noiembrie 1996 între orele 7.30 - 19.30.*

Înscrierile se vor face în ziua de **14.11.1996** între **orele 7.30 - 12.00** la poarta FRE Iași din str. Uzinei nr. 38.

Examenul scris se va desfășura la Liceul Energetic Iași începînd cu ora 14.00.

La examen se pot înscrie muncitori calificați în meseria de elecrtician cu o vechime minimă în producție de 5 ani, maiștri, tehnicieni și subingineri electroenergetici cu vechime minimă de 3 ani și ingineri energetici, electromecanici și alte specialități înrudite cu vechime în meserie de 2 ani.
Actele necesare:
- copie xerox după diploma de studii
- adeverință de salariat din care să rezulte vechimea în meserie
- taxa de înscriere

Bibliografia necesară:
- Normativul I7-92
- Regulamentul I7-92
- Regulamentul pentru furnizarea energiei electrice
- PE 119/90 (NPM pentru instalații electrice)
- Manualul electricianului autorizat

Relații suplimentare se pot obține la tel. 142420, int. 138.

Coca-Cola®
RECLAME DE MILIOANE
Niciodată nu a fost atît de simplu să cîștigi!
Deschide capacul! Șansa de a deveni milionar este a ta!
Poți cîștiga pe loc sau poți trimite 3 capace pentru Tragerea Finală la sorți. Cu șanse de milioane!
Pentru detalii, citește etichetele de pe sticle.
Cîștigă milioane - Pe loc!
RECLAME DE MILIOANE

URȘII POLARI 50.000.000 LEI
MEȘTEȘUG 500.000 LEI
CHITARĂ TRICOU RECLAME DE MILIOANE
GORILA PT. TRAGEREA LA SORȚI
NOAPTEA PT. TRAGEREA LA SORȚI
REALITATI PT. TRAGEREA LA SORȚI

Protejează și sporește economiile dumneavoastră

CARNET DE INVESTITOR
FNI
FONDUL NATIONAL DE INVESTITII

Valoarea nominală a Unității de Fond la 15 noiembrie 1995 10.000 lei
Valoarea la zi a Unității de Fond 23.000 lei
Activul net : 40,5 miliarde lei
Creșterea față de săptămîna trecută: 2,04%
Unități de Fond aflate în circulație:1.760.670
Creșterea față de 1.01.1996 104,44%
Creșterea față de 15.11.1995 130%

SC GELSOR SA București, Societate de valori mobiliare, membră a **Grupului Financiar GELSOR**, vă oferă următoarele servicii prin brokeri autorizați de către **Asociația Națională a Societăților de Valori Mobiliare:**
- Intermediere de valori mobiliare (acțiuni), pe piața bursieră și extrabursieră (incluzînd și consultanță)
- Consultanță acordată societăților pe acțiuni ce urmează a fi cotate la Bursa de valori București
- Modificări în Registrul Independent al Acționarilor în baza certificatului de moștenitor sau a actului de donație

GELSOR SA - Filiala Iași:
Punct lucru nr. 1 - Moara de Foc 35, nivel 2, tel: 215406
Punct lucru nr. 2 - Sărărie 6, mezanin, tel: 216253

FNI FONDUL NAȚIONAL DE INVESTIȚII
Relații suplimentare la tel. 01/3305470
Autorizat de Comisia Națională a Valorilor Mobiliare cu nr. 159/1995

CÂŞTIGĂ DE DOUĂ ORI!

PREMIUL I
...10 FRIGIDERE...
DAEWOO
PREMIUL II
...30 DE TELEVIZOARE...
DAEWOO
PREMIUL III
...50 DE ASPIRATOARE...
DAEWOO
PREMIUL IV
...700 DE CEASURI...
TOMBOLA
RODAE

Cumpăraţi una din maşinile **DAEWOO: Cielo, Tico, Espero, Damas, Avia Cargo,** prin orice sistem de vânzare.

Cine cumpără maşini **DAEWOO** în perioada **1 noiembrie - 31 decembrie** va avea şansa să participe la Tombola Rodae!

Nu pierdeţi ocazia! **790 de premii** vă aşteaptă!

10 frigidere, 30 televizoare color, 50 aspiratoare, toate marca DAEWOO, şi 700 ceasuri deluxe.

La cumpărare completaţi cupoanele de tombolă (pentru fiecare maşină, un cupon) direct la distribuitorii RODAE.

Tragerea la sorţi va avea loc pe 10 ianuarie 1997. Câştigătorii vor fi anunţaţi în presă.

Căştigă de două ori !

Pentru Cielo şi Tico, vânzarea în rate continuă până la 31 decembrie 1996.

Distribuitorii autorizaţi RODAE întotdeauna la dispoziţia dvs.

IAŞI INTERNAŢIONAL-COMPLEX SERVICE Tel: 032/13.76.20 Fax: 032/13.01.25 • **BUCUREŞTI** EUROCAR Tel: 01/628.31.45 Fax: 01/312.80.66 • **BUCUREŞTI** - EUROSERVICE S.R.L. Tel: 01/675.66.95 Fax: 01/330.39.99 • **BUCUREŞTI** RĂDĂCINI Tel/Fax: 01/210.76.52/211.10.46 • **BUCUREŞTI** - SEBASTIAN S.R.L. Tel: 01/330.28.52 Fax: 01/330.60.09 • **BUCUREŞTI** - EUROCENTER-BĂNEASA Te: 01/665.60.35 Fax: 01/666.42.67 • **BUCUREŞTI** CAR SERVICE STAR Tel: 01/650.56.82 Fax: 01/311.12.99 • **ALBA-IULIA** SATEX S.R.L. Tel: 058/81.04.57 Fax: 058/81.01.53 • **ARAD** I.A.T.S.A. Tel: 057/28.78.38 Fax: 057/28.73.66 • **ARAD** FRANCKMAR Fax: 057/28.96.00 • **BACĂU** I.A.T.S.A. Tel: 034/15.27.30 Fax: 034/16.13.90 • **BAIA MARE** SERVICE AUTO MUREŞAN Tel/Fax: 062/41.57.30 • **BAIA MARE** I.A.T.S.A. Tel: 062/42.45.86 Fax: 062/42.33.03 • **BÂRLAD** I.A.T.S.A. Tel: 035/41.43.21 Fax: 035/41.51.89 • **BISTRIŢA** COMAUTOSPORT Tel/Fax: 063/23.15.50/25.01.93 • **BOTOŞANI** SATT Tel: 031/53.12.15 Fax: 031/53.17.99 • **BOTOŞANI** XANDOR Tel: 031/52.50.39 Fax: 031/51.44.80 • **BRAŞOV** I.A.T.S.A. Tel: 068/31.12.46 Fax: 068/31.25.96 • **BRAŞOV** ROMINTRADE S.A Tel/Fax: 068/15.39.88 • **BRĂILA** COMIHAIL Tel: 039/68.60.39 Fax: 039/68.13.10 • **BUZĂU** AGROMECANICA S.A. Tel: 038/41.59.12 Fax: 038/42.32.40 • **CÂMPINA** GIA MOTORS Tel/Fax: 044/37.48.50 • **CLUJ** I.A.T.S.A. Tel: 064/41.07.68 Fax: 064/41.07.65 • **CLUJ** FELEAC Tel: 064/43.84.41 Fax: 064/43.84.42 • **CONSTANŢA** CAMSAS Tel: 041/66.42.95 Fax: 041/69.17.56 • **CONSTANŢA** I.A.T.S.A. Tel: 041/64.28.47 Fax: 041/64.24.91 • **CARANSEBEŞ** TEO&MARY OIL Tel: 055/51.45.69 Fax: 055/22.51.15 • **CÂMPULUNG** I.A.T.S.A. Tel: 048/21.63.99 Fax: 048/81.47.24 • **CRAIOVA** CENTRUL DE VÂNZĂRI ŞI SERVICE Tel: 051/14.46.52 Fax: 051/14.59.79 • **CRAIOVA** REDEXIM Tel/Fax: 051/41.48.88 • **DEVA** DACIA SERVICE Tel: 054/22.58.40 Fax: 054/22.58.41 • **FOCŞANI** DIVERSIS S.A. Tel: 037/62.35.27 Fax: 037/61.75.89 • **GALAŢI** I.A.T.S.A. Tel: 036/44.26.33 Fax: 036/46.29.54 • **GIURGIU** PRODAS Tel: 046/21.35.23 Fax: 046/22.28.94 • **MIERCUREA CIUC** I.A.T.S.A. Tel: 066/12.48.08 Fax: 066/12.39.62 • **ONEŞTI** MIHOC Tel: 034/31.19.42 • **ORADEA** (FELIX) I.A.T.S.A. Tel: 059/46.39.16 Fax: 059/43.14.80 • **PETROŞANI** GENERAL TRANS S.A. Tel: 054/54.20.40 Fax: 054/54.13.54 • **PIATRA NEAMŢ** TRANS SERV S.R.L. Tel/Fax: 033/22.19.00 • **PITEŞTI** I.A.T.S.A. Tel: 048/63.42.00 Fax: 048/63.02.06 • **PITEŞTI** CARA S.A. Tel:/Fax: 048/62.56.40 • **PLOIEŞTI** FAREDO S.R.L. Tel: 044/11.38.98 Fax: 044/11.43.58 • **RÂMNICU-VÂLCEA** INDACOM S.A. Tel/Fax: 050/73.70.21 • **REŞIŢA** MERCUR S.A.. Tel: 055/23.16.12 Fax: 055/22.50.21 • **SATU MARE** I.A.T.S.A. Tel: 061/73.08.20 Fax: 061/73.61.68 • **SIBIU** I.A.T.S.A. Tel: 069/22.88.83 Fax: 069/22.96.62 • **SLATINA** I.A.T.S.A. Tel: 049/43.41.90 Fax: 049/43.43.94 • **SLOBOZIA** MIVA SERV Tel/Fax: 043/23.12.03 • **SUCEAVA** I.A.T.S.A. Tel: 030/21.35.10 Fax: 030/22.52.78 • **SUCEAVA** SEVERIN Tel: 030/21.00.32 Fax: 030/52.03.69 • **TECUCI** WOTAN IMPEX S.R.L. Tel/Fax: 036/81.28.58/81.79.54 • **TIMIŞOARA** I.A.T.S.A. Tel: 056/20.02.15 Fax: 056/20.02.16 • **TIMIŞ GIROC** GIROTIM LTD. Tel: 056/18.41.55 • **TÂRGOVIŞTE** VIRAFATI PROD SERV COM S.R.L. Tel/Fax: 045/63.49.31 • **TÂRGU-JIU** I.A.T.S.A. Tel/Fax: 053/21.27.96 • **TÂRGU MUREŞ** MONDO TRADE Tel/Fax: 065/16.67.75/16.13.81 • **TÂRGU MUREŞ** I.A.T.S.A. Tel: 065/16.55.44 Fax: 065/16.80.26 • **TULCEA** S.C. AGROMEC Tel: 040/52.36.07 Fax: 040/52.39.04 • **TURNU-SEVERIN** I.A.T.S.A. Tel: 052/31.47.72 Fax: 052/31.19.83 • **VÂLCEA** AUTOSERVIL Tel/Fax: 050/71.04.57

DAEWOO AUTOMOBILE ROMÂNIA S.A.

RODAE
AUTOMOBILE

Liberalii își unesc forțele după alegeri

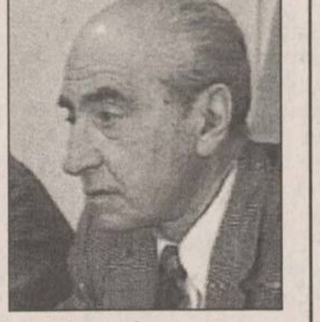
Mircea Ionescu Quintus are șansa să fie președintele unui partid liberal unit

Liderii a cinci partide liberale - PNL, PNLCD, PAC, PL'93 și PNL-Câmpeanu - se vor întîlni astăzi, la sediul PNLCD, în încercarea de a găsi o formulă pentru formarea unui singur partid liberal. Întîlnirea are loc la inițiativa lui ***Mircea Ionescu-Quintus*** și ***Niculae Cerveni***, liderii celor două partide liberale care au reusit să intre în Parlament sub sigla CDR. Cei doi au lansat, joi, un apel pentru unificarea partidelor într-o singură formațiune, Partidul Național Liberal, și au trimis invitații la dialog liderilor celor trei partide liberale neparlamentare. Liderul PL'93 ***Dinu Zamfirescu*** a declarat, sîmbătă, agenției Mediafax că agreează formula unei unificări în două etape: încheierea unei alianțe între cele cinci partide și, ulterior, organizarea unui congres de fuziune. Zamfirescu a afirmat că nu exclude varianta unei alianțe în cadrul CDR, dar s-a arătat sceptic în privința viitorului Convenției. ***"Rămîne de văzut în ce măsură CDR va continua să funcționeze, după ce partidele componente vor înființa propriile grupuri parlamentare"***, a spus Zamfirescu. Dinu Patriciu a evitat să precizeze dacă este de acord cu o alianță în cadrul CDR. Patriciu a declarat agenției Mediafax că ***"unificarea liberală este necesară în cadrul fostei Opoziții"***. O strategie în privința viitoarei politici a PL'93 va fi stabilită peste două săptămîni, cînd este programată întrunirea Consiliului Național al partidului. Tot astăzi, Partidul Alternativa Verde Ecologiștii (AVE) va semna protocolul de unificare a mișcării liberale, se precizează într-un comunicat al AVE, remis duminică agenției Mediafax. Liderii AVE și PNLCD, ***Eduard Gugui*** și ***Niculae Cerveni***, au început, la sfîrșitul săptămînii, discuții privind unificarea celor două partide în cadrul CDR. Președintele AVE a cerut membrilor mișcării ecologiste să-l susțină pe ***Emil Constantinescu*** în turul doi al alegerilor prezidențiale. Inițiativa unificării mișcării liberale a fost salutată, într-un comunicat, și de președintele PUNR, ***Gheorghe Funar***, care a afirmat că partidul său are o ideologie liberală.

Scandal de proporții la Chișinău

Mircea Snegur este lovit sub centură de Televiziunea Moldova

■ *într-o emisiune difuzată vineri, au fost prezentate convorbiri interceptate de către Ministerul Securității Naționale*

Acum două săptămîni, ***Alexandru Buruian***, Ambasador Extraordinar și Plenipotențiar al Republicii Moldova în Germania, bombarda agențiile de presă de la Chișinau cu declarații despre gravele încălcări finaciare comise de Ministerul Afacerilor Externe al Republici Moldova. În declarații se arăta că au fost depășite nejustificat devizele de cheltuieli aprobate de Guvern pentru Consulatul Republicii Moldova la Frankfurt-pe-Main, condus, pînă nu demult, de un consul onorific, cetățeanul german S.Wasserstein, protejatul Președintelui Snegur, precum și pentru Ambasada Republicii Moldova în Austria, unde este angajată fiica lui ***Mircea Snegur***, Natalia. Astfel, în urma unui control financiar efectuat de Curtea de Conturi la Ministerul Afacerilor Externe al Republicii Moldova în luna septembrie, s-a descoperit că la Consulatul de la Frankfurt-pe-Main s-au irosit peste 100 mii de mărci, iar la Ambasada Republicii Moldova în Austria s-au cheltuit fără acte justificative 230 mii dolari, din patrimoniul Ambasadei. "Au dispărut" un automobil "BMW-720", o parte din mobilă, devizul de cheltuieli aprobat de Guvern fiind depășit cu aproape 500 de mii de dolari.

Scandalul propriu-zis nu s-a iscat însă din cauza deturnării de fonduri de la buget. De aceste dezvăluiri nu avea nevoie președintele Snegur, care și-a aranjat copiii pe unde a putut, pe la ambasade, ca să cîștige și ei ceva: fiica e la Viena, fiul Vitalie - la Washington. Nu avea nevoie să fie scos gunoiul din casă nici premierul ***Andrei Sangheli***, căci gurile rele spun că din cele 68,4 mii mărci germane cheltuite de Consulatul de la Frankfurt-pe-Main ***"pentru tratamentul medical al diferitelor persoane din Republica Moldova"*** a beneficiat și premierul Sangheli. De scandal are nevoie, poate, președintele Parlamentului ***Petru Lucinschi*** (Buruian este adeptul lui Lucinschi) și Opoziția.

În cadrul emisiunii TV "Geneza" de vineri, 8 noiembrie, de la ora 21, a fost dată pe post convorbirea telefonică dintre Ambasadorul Alexandru Buruian și deputatul ***Nicolae Andronic***, șeful campaniei electorale a candidatului la președinție Mircea Snegur, convorbire interceptată "prin metode specifice". Cei doi au discutat despre scurgerea de informații, Buruian cerînd sprijinul lui Andronic pentru a se menține în funcție. ***"Bă, da unde s-au dus documentele?"*** - l-a întrebat, "diplomatic", Andronic pe Buruian. Acesta a răspuns că la agenția "INFOTAG" și la ziarul ***"Mesagerul"***.

Prin aceste secvențe, conducerea Companiei de Stat "Teleradio-Moldova" a dovedit că Televiziunea Moldova este o secție a Ministerului Securității Naționale.. După ce, acum o săptămînă, ***Adrian Usatîi***, președintele Companiei, a declarat că îl susține pe Lucinschi la alegerile prezidențiale.

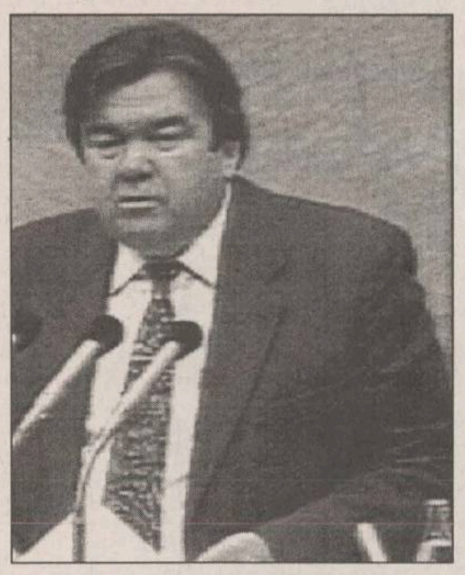
Mircea Snegur trebuie să lupte acum și cu Ministerul Securității Naționale

Reacția la cele relatate de emisiunea "Geneza" nu au întîrziat. Președintele Snegur a făcut, sîmbătă, o declarație cu privire la interceptarea ilegală și difuzarea convorbirii telefonice dintre Andronic și Buruian. ***"În calitatea mea de șef al statului și garant al respectării drepturilor omului, constat cu profundă îngrijorare că în Republica Moldova s-a întîmplat un caz excepțional de violare a Constituției și a legislației în vigoare privind secretul convorbirilor telefonice. Gravitatea acestei ilegalități este cu atît mai mare, cu cît conținutul interceptării, cu referire la o sursa anonimă, a fost divulgat prin intermediul Companiei de Stat "Teleradio-Moldova" în cadrul emisiunii TV "Geneza" din 8 noiembrie 1996. Prin aceasta acțiune a fost încălcat articolul 30 din Constituția Republicii Moldova, comițîndu-se o infracțiune prevăzută de articolul 35 din Codul Penal"*** - se spune, între altele, în declarația Președintelui Snegur. Șeful statului a cerut Procuraturii Generale tragerea la răspundere conform legislației în vigoare a celor care au executat interceptarea și a persoanelor care au divulgat conținutul acesteia, indiferent de statutul lor social și de atribuțiile de serviciu. Totodată, avînd în vedere faptul că difuzarea pe post a materialului în cauza constituie o încălcare evidentă a Constituției, el a cerut, în baza legislației în vigoare, Consiliului coordonator al Audiovizualului și Parlamentului Republicii Moldova, examinarea, în ședință extraordinară, a chestiunii privind destituirea din funcție a președintelui Companiei de Stat "Teleradio-Moldova", Adrian Usatîi, și a directorului Televiziunii, Dumitru Țurcanu. Și președintele Parlamentului, Petru Lucinschi, a făcut declarații de presă, în care a condamnat ***"actele anticonstituționale cu caracter vădit electoral, cum este interceptarea și difuzarea convorbirilor telefonice, care trebuie curmate cu fermitate"***. Adrian Usatîi și Dumitru Țurcanu au încercat să-și decline responsabilitatea pentru difuzarea convorbirii telefonice. Ei au recunoscut că au încălcat Constituția cei care au interceptat convorbirea telefonică, afirmînd totodată că ei doar au satisfacut interesul opiniei publice față de acest scandal, mobilul fiind respectarea dreptului cetățenilor la informație. **(Ilie LUPAN)**

CDR
EMIL CONSTANTINESCU
VOTAT
VOTAT
Președintele românilor

MONITORUL EXTERN

Un nou atac al fundamentaliștilor musulmani

10 morți într-un atentat cu bombă la Alger

Explozia unei mașini capcană a ucis zece persoane și a rănit alte 20, ieri dimineața, într-o suburbie a orașului Alger, imformează REUTER. Forțele de securitate consideră atacul o "acțiune criminală" a fundamentaliștilor musulmani, fără a preciza alte detalii. Acesta a fost al doilea atentat din ultimele patru zile, pus la cale de musulmani, înaintea unui referendum pentru modificarea constituției algeriene. Joia trecută, cinci persoane și-au pierdut viața în urma unui atac cu bombă de la un centru de sănătate din satul Boukiou, din vestul țării. Pe 29 noiembrie, algerienii sînt chemați să-și exprime opinia privind modificarea constituției, astfel încît aceasta să interzică partidele politice înființate pe baze religioase și să declare ilegală folosirea violenței ca mijloc de cîștigare sau menținere a puterii. Fundamentaliștii au declanșat un val de violențe înaintea referendumului, în urma căruia 78 de persoane au fost ucise. Violențele fundamentaliste au izbucnit în 1992, cînd autoritățile algeriene au anulat alegerile generale pe cale de a fi cîștigate de musulmani. De atunci și-au pierdut viața aproximativ 50.000 de oameni.

Printr-un decret al președintelui Biljana Plavsic

Ratko Mladic a fost înlăturat de la conducerea armatei sîrbilor bosniaci

Succesorul lui Ratko Mladic la conducerea armatei sîrbilor bosniaci, general-maior Pero Colic, a depus, ieri, jurămîntul, în cadrul unei ceremonii desfășurate la Pale, transmite agenția SRNA, preluată de REUTER. Colic a jurat să "apere suveranitatea, integritatea teritorială, independența și constituția țării sale și să servească interesele poporului său". La ceremonie a asistat și președintele sîrbilor bosniaci, doamna Biljana Plavsic. Aceasta a anunțat, sîmbătă, demiterea lui Mladic și a adjunctului său, ca parte a unei masive restructurări. Mediatorii occidentali și oficialii NATO apreciază că va dura cîteva zile pînă cînd ofițerii demiși vor accepta decretul lui Plavsic sau vor lupta pentru a-și păstra posturile. Ratko Mladic este acuzat de genocid și crime de război de către Tribunalul Internațional de la Haga, iar înaltul reprezentant al comunității internaționale în Bosnia, Carl Bildt, a cerut în repetate rînduri extrădarea sa.

CAMPANIA ELECTORALĂ ION ILIESCU

PDSR

Agricultori și locuitori ai satelor cumpăniți bine pe cine votați la 17 noiembrie!

■ *Eu sînt cel mai aproape de țărani.* ■ *România are nevoie de un pol de stabilitate* ■ *Agricultura - principala sursă de dezvoltare a țării* ■ *Mă voi zbate pentru creșterea pensiilor dumneavoastră* ■ *Titlurile de proprietate distribuite integral* ■ *Voi sprijini dezvoltarea industriilor care produc mașini agricole*■ *Specialiștii din agricultură vor fi încurajați și stimulați* ■ *Se vor reface sistemele de irigație* ■ *Satul românesc se va moderniza* ■

Țin să vă mulțumesc pentru încrederea pe care mi-ați acordat-o la 3 noiembrie, prin votul dumneavoastră, care m-a plasat pe primul loc în competiția pentru alegerile prezidențiale.

Ne aflăm într-un moment esențial pentru soarta țării noastre.

După cum știți, la 17 noiembrie se va decide cine va fi, pentru următorii patru ani, Președintele României. Opoziția a cîștigat alegerile parlamentare și va forma noul guvern. În aceste condiții, România are nevoie de un factor de echilibru, un președinte care să militeze pentru îmbunătățirea vieții oamenilor și să se opună măsurilor nechibzuite, aventuriste, care ar putea duce la dezechilibre economice și tensiuni sociale. Stabilitatea și echilibrul țării sînt bunuri cîștigate cu greu în ultimii patru ani, pe care nu avem dreptul să le sacrificăm. Este important să nu pierdem ceea ce am cîștigat, să nu dărîmăm, ci să construim.

Prezența mea în fruntea statului este acum mai necesară ca oricînd. Eu am ieșit din rîndul celor mulți și necăjiți și reprezint interesele dumneavoastră, ale celor care sînt talpa țării, ale celor care trăiesc din munca proprie.

Vă transmit acest mesaj tocmai pentru că am încredere în dreapta dumneavoastră judecată.

Oamenii de la sate și toți cei care lucrează în agricultură reprezintă suportul dezvoltării noastre, asa cum a fost și în alte vremuri.

Agricultura este principala resursă pentru creșterea puterii economice a țării și pentru alimentarea populației. Din păcate, acest sector a cunoscut un proces anarhic de demolare și dezorganizare. Unii au făcut pariuri cu agricultura și ați văzut ce a ieșit. Nu mai avem nevoie de experiențe și aventuri! Am învățat cu toții din greșelile trecutului și trebuie să folosim această experiență, nu să o luăm, mereu și mereu, de la capăt.

Eu prețuiesc în mod deosebit munca dumneavoastră și, de aceea, ca Președinte, mă voi zbate pentru a crește pensiile pentru agricultori; de la 1 octombrie, acestea au fost deja mărite cu 28%.

De asemenea, pînă la sfîrșitul anului viitor trebuie ca titlurile de proprietate să fie distribuite integral.

Totodată, trebuie să ne îngrijim de dezvoltarea industriilor care produc mașini agricle, întrucît o agricultură de performanță nu se poate dezvolta decît cu aceste înzestrări tehnice moderne.

Eu militez pentru constituirea unui lanț agro-industrial care să asigure aprovizionarea și desfacerea produselor sale.

Specialiștii în agricultură și în economia agrară sînt chemați să joace un rol tot mai important în anii ce vin.

Știu că acum intermediarii profită de pe urma muncii dumneavoastră. Legăturile operative dintre producția agricolă, industria alimentară și consumatori, ca și constituirea unor societăți agro-industriale integrate, de tip holding, pot elimina intermediarii parazitari, care măresc prețurile în mod nejustificat.

Avem nevoie, de asemenea, de refacerea sistemelor de irigație, de lucrări de îmbunătățiri funciare, desecări și combaterea eroziunii solului. Dumneavoastră știți cel mai bine ce importanță au irigațiile pentru soarta recoltelor.

Un interes aparte trebuie acordat zootehniei și economiei montane, pomiculturii și viticulturii, după cum trebuie să sprijinim, de asemenea, stațiunile de cercetări agricole, fără de care nu putem avea o agricultură performantă.

Rezolvarea acestor probleme este obligatorie.

Vă îndemn să cumpăniți bine pe cine votați la 17 noiembrie, să puneți în balanță programul meu cu cel al domnului Constantinescu, care dorește desființarea tuturor fostelor IAS-uri și refacerea proprietății din agricultură la nivelul celei din 1946. De-abia ne-am așezat, ne-am găsit un drum și acum să pornim iar să distrugem, să creăm haos și instabilitate la sate? Mai ales că, prin refacerea agriculturii, țăranii vor putea avea venituri suplimentare, satul românesc se va putea moderniza, iar copiii de țărani vor putea avea o educație la fel de bună ca a copiilor de la oraș. Sîntem cu toții egali în această țară, dar trebuie să vă avertizez că refacerea marilor proprietăți - așa cum scrie în programul politic al domnului Constantinescu - înseamnă ca o bună parte dintre dumneavoastră să devină, în anii ce vin, slugă la stăpîni.

Eu sînt cel mai aproape de țăranii și oamenii satelor. Sînt alături de cei cinstiți și harnici, de cei gospodari și întreprinzători și mă voi zbate, împreună cu ei, pentru o viață mai bună. Pentru asta am nevoie de votul dumneavoastră, pentru a vă apăra drepturile și a vă promova interesele.

Pe 17 noiembrie veniți cu toții la vot și alegeți pe cel care va fi în următorii patru ani garantul stabilității, echilibrului și al unui trai mai bun pentru toți românii. Celor care nu s-au prezentat, pe 3 noiembrie la vot, le adresez îndemnul de a nu mai rata la 17 noiembrue, șansa de a-și spune cuvîntul în legătură cu propria lor viață, cu propriul lor viitor!

Ion ILIESCU

În turul doi al alegerilor prezidențiale

Socialiștii îl sprijină pe Emil Constantinescu

PS a hotărît, sîmbătă, să recomande membrilor și simpatizanților săi să-l voteze pe Emil Constantinescu în turul doi al alegerilor prezidențiale. ***"Credem că ar fi bine ca la București să se aleagă un președinte care să exprime sensul evoluției și interesele noii puteri instalate, pentru a nu da prilej unei lupte între instituția prezidențială, guvern și majoritatea parlamentară"***, a afirmat președintele PS, ***Tudor Mohora***, în cadrul unei conferințe de presă. El a menționat că, ***"astăzi, în România, forțelor de centru-dreapta trebuie să li se dea șansa integrală de a-și pune în practică programele"***. Hotărîrea PS, referitoare la susținerea lui Constantinescu în turul doi al alegerilor prezidențiale, a fost luată în urma ședinței Comitetului Executiv al Consiliului Național al PS. După ***"o analizare cu atenție a confruntării politice și electorale"*** din turul doi al alegerilor prezidențiale, socialiștii lui Mohora au ajuns la concluzia că "aspirațiile și interesele oamenilor pe care-i reprezintă nu se regăsesc în candidatura lui Ion Iliescu", afirmă Mohora. Una dintre cauzele pentru care PS a decis să nu-l sprijine pe Ion Iliescu în turul doi al alegerilor prezidențiale este legată de starea în care a fost adusă populația. Reprezentanții PS nu au fost de acord cu declarațiile lui Ion Iliescu referitoare la eșecul PS în alegeri. ***"Nu credem că un om care se declară de stînga poate să salute eșecul unui partid de stînga"***, a opinat Mohora.

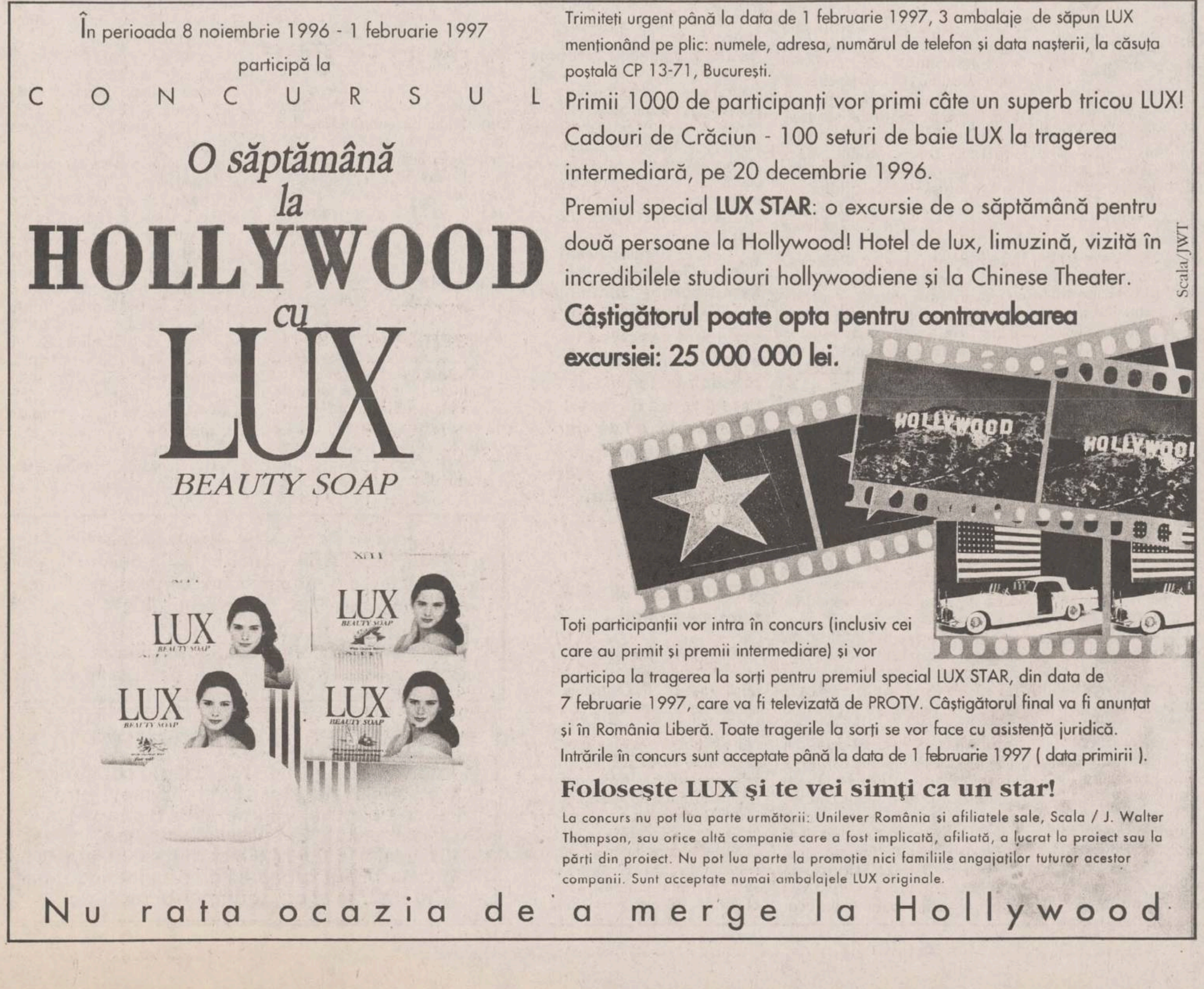
În perioada 8 noiembrie 1996 - 1 februarie 1997
participă la
CONCURSUL
O săptămână la HOLLYWOOD cu LUX
BEAUTY SOAP

Trimiteți urgent până la data de 1 februarie 1997, 3 ambalaje de săpun LUX menționând pe plic: numele, adresa, numărul de telefon și data nașterii, la căsuța poștală CP 13-71, București.

Primii 1000 de participanți vor primi câte un superb tricou LUX!

Cadouri de Crăciun - 100 seturi de baie LUX la tragerea intermediară, pe 20 decembrie 1996.

Premiul special **LUX STAR**: o excursie de o săptămână pentru două persoane la Hollywood! Hotel de lux, limuzină, vizită în incredibilele studiouri hollywoodiene și la Chinese Theater.

Câștigătorul poate opta pentru contravaloarea excursiei: 25 000 000 lei.

Toți participanții vor intra în concurs (inclusiv cei care au primit și premii intermediare) și vor participa la tragerea la sorți pentru premiul special LUX STAR, din data de 7 februarie 1997, care va fi televizată de PROTV. Câștigătorul final va fi anunțat și în România Liberă. Toate tragerile la sorți se vor face cu asistență juridică. Intrările în concurs sunt acceptate până la data de 1 februarie 1997 (data primirii).

Folosește LUX și te vei simți ca un star!

La concurs nu pot lua parte următorii: Unilever România și afiliatele sale, Scala / J. Walter Thompson, sau orice altă companie care a fost implicată, afiliată, a lucrat la proiect sau la părți din proiect. Nu pot lua parte la promoție nici familiile angajaților tuturor acestor companii. Sunt acceptate numai ambalajele LUX originale.

Nu rata ocazia de a merge la Hollywood

Scala/JWT

IASICON
Partenerul de afaceri ideal!
B-dul T. Vladimirescu nr. 32A - Iași
Tel. 215495, 215785; Fax: 215496

DANIS®
Producător de tricotaje
livrează din stoc sau la comandă tricotaje tip lînă pentru copii și adulți într-o gamă deosebită de modele.
Roman, str. Mihai Eminescu, nr. 5-7
Telefon/Fax: 033-733334

S.C. SOCIETATEA EXPERȚILOR TEHNICI S.A. IAȘI
CORPUL EXPERȚILOR TEHNICI - FILIALA IAȘI
FACULTATEA DE CONSTRUCȚII ȘI ARHITECTURĂ IAȘI
sub coordonarea
I.J.C.L.P.U.A.T. IAȘI
anunță
organizarea cursurilor de pregătire și a examenului în vederea autorizării diriginților de șantier,
în conformitate cu Ordinul M.L.P.A.T. nr. 31/N/2.10.1995.
Relații suplimentare: ■ I.J.C.L.P.U.A.T. Iași, bd. Ștefan cel Mare și Sfînt nr. 69, tel. 032/146614. ■ S.C. SOCIETATEA EXPERȚILOR TEHNICI S.A. IAȘI CORPUL EXPERȚILOR TEHNICI - FILIALA IAȘI, str. Sf. Lazăr nr. 49, tel. 032/137060, int. 17.

RADICAL GRUP
CONFORTUL VIEȚII DUMNEAVOASTRĂ
vă oferă
en gros și en detaille
NOU
DECORAȚIUNI INTERIOARE
• MOCHETE • COVOARE •
• LINOLEUM • TAPET •
• ȚESĂTURI • MOBILIER •
• SANITARE • ACCESORII •
LIVRABILE DIN CANTITĂȚI EXISTENTE CÎT ȘI LA COMANDĂ PE BAZĂ DE MOSTRE/CATALOG
Șos. Păcurari nr. 46, tel./fax 032/145330

TRANSMIXT
SOCIETATEA COMERCIALĂ PENTRU TRANSPORT MARFĂ ȘI CĂLĂTORI
TRANSMIXT S.A.
Șos. Păcurari nr. 92, tel. 032/163080, 164435, fax 032/155823
organizează în ziua de 20 noiembrie 1996 concurs pentru angajarea următoarelor categorii de personal:
- **CONDUCĂTORI AUTO** categoriile B, C, D, E;
- **MECANICI AUTO** cu experiență în repararea autovehicolelor tip RABA și SAVIEM;
- **MECANIC POMPE INJECȚIE**.

Condiții de angajare:
- stagiul militar satisfăcut;
- domiciliul stabil în municipiul Iași;
- experiență în domeniu de minimum 5 ani;
- fără antecedente penale;
- vîrsta maximă 35 ani.

Salarizare avantajoasă.
Relații suplimentare la sediul societății din șos. Păcurari nr. 92 sau la tel. 032/163080.

CDR
EMIL CONSTANTINESCU
VOTAT
Președintele românilor

Monitorul

Ziarul care stă de vorbă cu oamenii!

EDITORIAL

Disperarea lui Ion Iliescu

În perioada campaniei electorale de pînă la 3 noiembrie, toți analiștii politici au fost de părere că partidele au făcut campanie de dragul campaniei. Campania a fost "ștearsă", iar adevăratele dezbateri au fost evitate cu ostentație de către toți candidații la funcția de președinte. Iliescu nu a vrut să apară față în față cu ceilalți competitori, cu excepția circului din 31 octombrie a.c., pretinzînd ca fiecare apariție a sa la o astfel de întrunire să se facă prin intermediul unei înregistrări pe bandă. Emil Constantinescu și Petre Roman au avut grijă să nu se întepe destul de tare, pentru a nu-și pierde suflul în perspectiva disputei cu actualul președinte. Ceilalți candidați au reprezentat decorul sau, în cazul cel mai fericit, bufonii de pe scena politică.

Imediat după anunțarea primelor rezultate electorale din noaptea de 3 noiembrie, Ion Iliescu a părut un personaj stors de vlagă, incapabil să înțeleagă de ce partidul său nu a mai reușit să obțină voturile necesare pentru a controla viitorul Parlament și de ce principalul său urmăritor răsuflă atît de amenințător în ceafa sa (la numai 4 procente). În zilele care au urmat, el și-a revenit și a schimbat cu desăvîrșire tactica aplicată pînă la primul tur de scrutin. El trecut la atacarea fără nici o jenă a lui Emil Constantinescu, erijîndu-se în singurul salvator al României din perspectiva viitoarei guvernări CDR-USD "care ar putea aduce țara în pragul haosului". Actualul președinte s-a grăbit, încă înainte de formarea viitorului guvern, să-l acuze pe acesta de toate relele posibile pe fața pămîntului, ținînd totuși să precizeze că el este de acord cu rotația democratică a partidelor la putere.

Tot acest spectacol murdar pe care îl practică Ion Iliescu nu este decît un reflex al disprării care l-a cuprins după semnarea rapidă a pactului de colaborare dintre CDR și USD pentru turul al doilea al alegerilor prezidențiale. Rămînînd fără o susținere prea largă din partea unor partide care l-au sprijinit în trecut, Iliescu este nevoit să scoată din tolba cu argumente electorale cele mai murdare declarații, aruncînd o anatemă asupra deciziei electoratului de la 3 noiembrie, considerînd că acesta a fost derutat de parful în ochi aruncat de partidele care au reprezentat pînă acum opoziția democratică. El va plusa acum pe toate fronturile. Va supralicita atît la capitolul naționalist, cît mai ales la cel populist unde își va însuși aura de apărător al "celor mulți", după cum a declarat într-o declarație acordată agenției REUTER.

Această tactică electorală îi poate aduce totul sau nimic, pentru că el poate recuceri ceea ce a pierdut prin asocierea cu PDSR sau poate cădea în penibil, iritîndu-i și mai mult pe alegători. Dar, după disperarea pe care o manifestă, el pare dispus să riște orice pentru a nu-și pierde fotoliul la care ține atît de mult. Impresionat este și atașamentul de care dau dovadă membrii PDSR care au conștientizat faptul că, fără Iliescu, la Palatul Cotroceni soarta lor este pecetluită definitv și de aceea se agață cu disperarea celor care se îneacă de ultimul pai pe care îl mai pot prinde. ■

Materialul de mai sus reprezintă punctul de vedere al redacției

aduce la cunoștința cumpărătorilor că
S.C. Comtex S.A.
Iași, str. Grigore Ureche nr. 3, bl. Gh. Șonțu
vinde prin magazinele sale
mărfuri cu plata ÎN RATE
◊ textile
◊ confecții ◊ țesături
◊ tricotaje ◊ încălțăminte
bunuri de folosință îndelungată:
◊ televizoare ◊ frigidere
◊ mașini de spălat
◊ mașini de cusut ◊ mobilă etc.
Vînzarea mărfurilor cu plata în rate se face în magazinele: MATERNA, ROMARTA, MODA (Podu Roș), SUPER COPOU, SPLENDID (Centrul Civic) și CLASIC (Sf. Lazăr).

CAFEAUA DE DIMINEAȚĂ

Cu Mareșalul la Voinești

Aurel Leon, în perioada în care l-a întîlnit pe Mareșal

Aurel LEON

Locotenentul Doroftei Alecu avusese dreptate. Cînd i-am fost prezentat drept ghid pentru drumul Bucium-Voinești, Mareșalul m-a cercetat din cap pînă în cisme, după care a binevoit să-mi întindă mîna. Cu boneta așezată ușor pe-o parte, privire de oțel sub sprîncene albe, buze strînse abia adunate pe dinți puternici, Mareșalul impunea prin dîrzenia întregii ființe. Îl vedeam pentru prima dată. În timp ce discuta cu generalul nostru, un moșulică cu mișcări moi, cu pleoape somnoroase, îl studiam bucată cu bucată. Pe Maria Antonescu o văzusem de aproape în spital. Fusesem adus cu schije de brand în picior la Spitalul Militar din Iași. Făcusem septicemie și eram în situație gravă, cu febră mare. Mă îngrijea maiorul Oscar Franche, viitorul profesor universitar. Într-o dimineață, cînd reușesc să deschid ochii, aplecată ușor deasupra mea, disting un chip copilăros de femeie zîmbindu-mi încurajator. Vorbea cu medicul, abia șoptea sau poate nu auzeam eu din cauza bolii. Am înțeles că e doamna Mareșal Antonescu și am privit-o cu lăcomie, să n-o uit. Era însoțită de o doamnă voinică, mai în vîrstă, am aflat apoi că era Veturia Goga, văduva poetului, pe care am reîntîlnit-o mult mai tîrziu la castelul de la Ciucea. Mi-au pus pe pat un volum cu versurile lui Octavian Goga, cu semnăturile amîndorura. Mi-a rămas de-atunci pe retină contrastul dintre înfățișarea bărbătoasă și oarecum atît de oarecare a Veturiei Goga și delicatețea de porțelan a Mariei Antonescu, gingășie pe care memoria o compară în acea zi de iulie 11944 cu chipul sever, scrijelit parcă în lemn de păduret al Mareșalului. Chiar cînd rîdea, avea ceva dureros în grimasă. Era un bărbat scund, dar dominîndu-ne pe toți prin alură și o energie debordantă, deși părea obosit.

Am plecat în coloană, eu cu motocicleta deschizător de drum. Ruta era prin Socola, traversarea părții de jos a Iașului, rampa Nicolina și apoi șoseaua Miroslava către Voinești. În vara lui '44, întreaga circulație dintre Iași și Tg. Frumos se făcea pe ocolite, deoarece șoseaua Iași-Lețcani-Podu-Iloaiei se afla sub tirul artileriei grele sovietice. Aveau observatori infiltrați pe mameloanele topografice și deschideau foc la orice trecere de vehicule. Haltele Socola și Nicolina se aflau la dispoziția comnadamentului german. Încărcau zi și noapte material și trupe și le expediau în interior - ziceau ei, dar noi știam că merg pentru frontul din Polonia. Era una din problemele mari pe care intenționam să le raportez Mareșalului. Bineînțeles că raportasem scris, dar nu observasem nici o îndreptare a situației, așa încît bănuiam că toată documentația mea se înfunda pe undeva.

Ca de obicei, rampa era închisă. Am alergat la cabină și i-am cerut telefonic neamțului care conducea regularizatorul manevrelor să-mi deschidă trecerea. Înjurînd cînd pe nemțește, cînt pe românește, că-i încurc programul, mi-a ridicat bariera și am trecut prin Socola-Nicolina pînă pe drumul Gălății. Sus, dincolo de școala Miroslava, ne-am oprit pe un pinten de deal, de unde aveam în palmă toată valea Bahluilui și am explicat amplasarea frontului. Mareșalul a luat un binoclu și mă asculta, urmărind linia dealurilor din față. Era o liniște totală; se anunța o zi toridă. Aviația sovietică nu ne incomoda în nici un fel, parcă n-ar fi fost. În satul Găureni, de sub noi, se vedeau oameni mișunînd prin grădini. Chiar dacă fuseseră fugăriți o vreme, țăranii reveniseră acasă și erau toți la muncă. Nu-i mai impresiona frontul apropiat. În satul Cornești, Mareșalul dădu ordin să se oprească o mașină. Chemă vreo doi gospodari și le ceru să-l aducă pe primar, vreo autoritate. Nu-i plăcea cum arăta satul. Cei opriți se scărpinară sub pălării și priveau spre militarul în bluză de campanie care cerea să-i fie scos din pămînt primarul, sanitarul sau altcineva care răspunde de văruitul gardurilor, higiena fîntînilor și de alte treburi gospodărești. Mareșalul nu avea epoleții, doar la bentița mînecilor însemnele gradului. Dar cînd cei doi colonei luară poziția: "am înțeles, domnule Mareșal!", țăranii aflară cu cine stăteau de vorbă și porniră fuga.

Și așa am intrat în Voinești. ■

PUNCTE DE VEDERE

Mai există o șansă

Marin PÂRVULESCU

Neputința opoziției de a guverna țara ca urmare a lipsei de profesioniști necesari diverselor compartimente sociale, economice, culturale și de sănătate este doar aparentă și se dovedește, la o simplă analiză, nejustificată.

Cele mai valoroase elemente ale generațiilor '50-'60, încarcerate sau marginalizate, pentru a se putea manipula gîndirea maselor ignorante, și-au epuizat între timp potențele din motive biologice. Unii dintre aceștia au mai apărut în ultimii șapte ani și se mai află printre noi ca supraviețuitori ai tineretului eroic de acum 50-60 de ani, dar ei constituie pentru poporul român mai ales un simbol al dîrzeniei pentru biruința dreptății și adevărului și nu un factor suficient de remarcabil în confruntarea cu nomenclatura comunistă încă viguroasă și predominantă în structurile de stat, la toate nivelele.

Pe de altă parte, actuala floare a tinerimii române, deși aflată, dintr-un reflex de auto-apărare mai mult instinctiv, alături de opoziție, nu este încă pregătită și maturizată pentru a se implica în confruntarea cu aceleași structuri ale intereselor conservatoare.

Mai rămîne, aparent neobservabil în conglomeratul de vîrstă și orientări politice al populației românești, un segment deosebit de valoros, un filon care poate constitui o bază de selecție a masei de conducători și manageri necesari viitoarei guvernări CDR.

Debutul eficient și reușita acțiunilor opoziției în următoarele luni, și cu precădere în primii doi ani, va depinde de măestria, priceperea, obiectivitatea și înlăturarea oricăror prejudecăți, cu care își va alege oamenii de care are nevoie pentru ierarhia de vîrf a structurilor statului și instituțiilor sale, din segmentul de vîrstă de 30-60 de ani al populației.

Noua generație nu poate debuta decît prin schimbare de sus în jos, și nu a regulilor, ci a oamenilor, care vor schimba apoi, ei înșiși, regulile în domeniul respectiv.

Cei ce se vor afla în fruntea departamentelor, direcțiilor, instituțiilor și, să nu uităm caracterul încă dominant etatizat al economiei, întreprinderilor cu capital de stat vor trebui să fie oameni devotați instaurării statului de drept, proprietății private și orientării prooccidentale (dar nu ostili răsăritului) în politica externă.

Sarcina inițială constă în plasarea la vîrf a unor oameni care vor ști să-și formeze echipa și care vor avea, în acest scop, libertatea deplină de a interveni pe verticală, pînă la elementele inferioare, înlocuind pe cei care s-au dovedit refractari la schimbare. Nu este vorba de răzbunare, de represalii sau de vînătoare de vrăjitoare, ci de faptul de necontestat că nu se va putea face o schimbare cu oameni care, acționînd din interior, se opun schimbării.

La întrebarea dacă pentru garnitura de vîrf, relativ puțin numeroasă, se vor găsi imediat oamenii corespunzători, răspunsul este categoric afirmativ.

Trebuie plecat de la faptul că formarea specialiștilor în ultimii douăzeci de ani ai perioadei comuniste s-a făcut, în raport cu ceea ce a fost pînă în anul 1965, în condiții de relativă relaxare. Dacă în perioada "obsedantului deceniu" specialiștii de mare anvergură și în general toți intelectualii erau considerați, în bloc și fără diferențiere, dușmani ai regimului și tratați ca atare, pe timpul dictaturii ceaușiste represiunea a fost îndreptată în exclusivitate numai împotriva celor care se declarau fățiș ca dușmani ai dictatorului sau comunismului. Dacă nu o făceau, ceea ce este cazul majorității semenilor noștri, atunci ei aveau șansa de a se afirma ca specialiști de înaltă clasă și au devenit buni profesioniști la diferite nivele. Nu există nici-un motiv ca aceștia să fie socotiți, în totalitatea lor, irecuperabili ca economiști, juriști, ingineri etc. în noul context al guvernării țării noastre.

Atunci cînd generalul Florică ajunsese un "caz" celebru în România, interesîndu-mă am aflat că era vorba de același, pe atunci tînăr economist militar, pe care îl cunoscusem și-l apreciasem pentru verticalitatea sa, cu peste două decenii în urmă. Din aceste motive am înțeles din primul moment că generalul Florică este victima intransigenței sale în confruntarea cu cei care, aflîndu-se în eșaloanele de vîrf ale puterii iliesciene, au împins jefuirea avuției naționale la dimensiuni aberante. Nu m-au mirat deci nici presiunile și nici calomniile ce i s-au pus în sarcină pentru justificarea înlăturării sale.

După incriminarea ca ilegală a candidaturii lui Ion Iliescu pe listele de parlamentari ai unui partid din care susținea că nu face parte, avea să urmeze, ușor de prevăzut, demiterea din funcție a judecătorului integru care s-a dovedit a fi Corneliu Turianu.

Generalul Florică și magistratul Turianu nu sînt excepții de integritate profesională și morală a generației lor. Ei fac parte dintr-un număr relativ numeros de specialiști, care au reușit, într-un hățiș de aberații și ambiguități ale învățămîntului specific orînduirii socialiste de tip comunist, să-și păstreze demnitatea, onoarea și spiritul îndeplinirii datoriei.

În fruntea unor structuri de profil, cum ar fi de exemplu o comisie pentru elucidarea împrejurărilor în care o parte însemnată a patrimoniului național a fost jefuită pe timpul președinției lui Ion Iliescu, generalul Florică ne-ar liniști în această privință.

În fruntea unei instanțe superioare a puterii judecătorești, magistratul Turianu ar repune pe rol dosarele marilor infractori și ale corupției fără precedent, care a aruncat țara noastră într-un teritoriu al abuzului și bunului plac.

În fruntea instituțiilor naționale de cultură oameni ca Ion Caramitru sau, mai recentele victime ale culturnicilor regimului Iliescu, Victor Rebenciuc și "Doamna cîntecului românesc" Sofia Vicoveanca, ar reda demnitate și valoare culturii naționale.

Cei înlăturați pentru onestitatea lor din armată, justiție, SRI, poliție, structurile economico-financiare sau ale întreprinderilor cu capital de stat trebuie să-și reia activitatea neîntîrziat în profesiunile pe care nu le-au trădat în momentele dificile, pentru a participa nemijlocit la SCHIMBARE.

Nu este vorba de o recompensă pentru atitudinea lor demnă, ci de faptul că această atitudine este cea mai bună garanție a adeziunii lor la principiile democrației și cea mai bună dovadă a competenței lor profesionale.

În fine, dar în primul rînd, pentru a elibera adevărul, trebuie curățată televiziunea națională de impostori. ■

CITITORII MONITORULUI POT SCHIMBA LUMEA

Prin intermediul acestei rubrici, redactorul șef va intra în dialog cu dumneavoastră. Scrisorile trimise redacției vor primi o atenție deosebită și, în măsura în care acestea vor întruni toate condițiile publicării, spațiul de mai jos le va sta la dispoziție. În fiecare zi veți găsi sau regăsi aici o parte din viața comunității. Opinii, necazuri, nemulțumiri, inițiative de tot felul, mențiuni critice, atitudini, subiecte care credeți că merită a fi aflate de concitadinii noștri, de primar, de prefect, de parlamentarii care ne reprezintă, așterneți totul pe hîrtie și trimiteți-ne manuscrisul, folosind serviciul poștal sau venind personal la redacție pentru a ni-l înmîna. Fiecare cetățean al acestui oraș poate scrie la această rubrică. Pot apărea idei diverse, pot apărea polemici, libertatea dumneavoastră de a vă exprima (în limitele decenței, evident) este deplină. Știm că aveți foarte multe de spus și că, dacă vi s-ar da ocazia, ați schimba lumea. Noi vă dăm posibilitatea să încercați.

După scandalul care a afectat, recent, Academia de Arte "George Enescu" din Iași, într-o conferință de presă organizată de conducerea instituției, rectorul Nicolae Gâscă și decanul Facultății de Interpretare Muzicală, Dan Mircea Răducanu, au afirmat că demisionarilor li se vor reevalua dosarele de profesori universitari. Astfel, rectorul Nicolae Gâscă a afirmat că va solicita Comisiei Superioare de Atestare a Titlurilor și Diplomelor revizuirea dosarelor de profesori ale lui Ioan Welt, Corneliu Solovăstru, Dumitru Sâpcu și al său. Referindu-se la profesorul Ioan Welt, decanul Dan Mircea Răducanu a afirmat că ar fi "un pianist ratat". Prezentăm în continuare răspunsurile a doi profesori, respectiv Ioan Welt și Corneliu Solovăstru, la acuzațiile lui Nicolae Gâscă și ale lui Dan Mircea Răducanu.

"Privesc cu liniște în urmă, spre studenții pe care i-am format"

Nu m-am legat niciodată de pregătirea domnului Răducanu, de activitatea lui; îi recunosc și meritele, nu-i reproșez decît lipsa totală de colegialitate, felul autoritar în care își impune hotărîrile sale. În acest sens, foarte frecvent, dacă intențiile personale nu-i erau acceptate de către membrii Consiliului din Facultate, rezolva problemele direct în Biroul Senat, din care face parte. Trecînd cu vederea autoritatea consiliului de facultate, venea cu deciziile luate de către Biroul Senat sau de rector. Nimeni nu știa nimic din cele hotărîte, pur și simplu deveneam o turmă de profesori fără personalitate și autoritate. Una se discuta în consiliul profesoral și altceva se rezolva în Biroul Senat (unde se aflau decanul Răducanu și rectorul Gâscă). În fiecare an își atribuie "salariul de merit", ignorînd rezultatele obținute de alți colegi. Dau un singur exemplu din zecile posibile. Din «Actualitatea Muzicală» din august 1996, revistă bucureșteană de prestigiu, citez: "Ultima dintre «Zilele absolvenților», dedicată Academiei de Arte «G.Enescu» din Iași, a adus-o în fața publicului pe tînăra pianistă Mădălina Bichir. Prezența sa de o grațioasă noblețe, siguranța tehnicii pianistice și muzicalitatea interpretării m-au făcut să apreciez favorabil școala interpretativă pianistică ieșeană". Mădălina Bichir a fost studenta mea.

Statele de funcțiuni sînt alcătuite preferențial, în interesul domnului Răducanu și al apropiaților săi. Aici se includ acordarea normelor de cumul și plata cu ora. De ani de zile își autoatribuie o normă de cumul cu gradul de conferențiar.

În ceea ce privește recitalele și concertele pe care facultatea le organizează la Filarmonica «Moldova», domnul Răducanu rezervă marea majoritate de locuri pentru clasa proprie. Din custodia personală a domnului decan Răducanu fac parte toate concursurile de pian organizate de școlile de muzică din Moldova și nu numai, precum și majoritatea concursurilor pentru obținerea gradelor didactice. Astfel are posibilitatea de a-și «alege» viitorii săi studenți, pe multiple criterii ...

În ce privește declarațiile ofensatoare ale domnului Răducanu la adresa statutului meu profesoral, nu-i voi răspunde în aceeași manieră nesocotită, deși, în locul domniei sale, aș fi mai prudent în ce privește folosirea cuvîntului «ratare». Nu am și nu am avut niciodată ambiții administrative, deoarece viața mea s-a desfășurat în sala de curs și nu în intrigi «de culoar»; am fost preocupat doar de problemele artei muzicale.

Privesc cu liniște în urmă, spre zecile de studenți pe care i-am format și cărora le-am dedicat cea mai importantă parte a vieții mele. Nu puțini dintre absolvenții mei slujesc cu cinste arta muzicală în SUA, Germania, Italia, Ungaria, Franța, Israel. Nu mai puțini valoroși sînt aceia dintre absolvenții mei sînt angajați în aproape toate conservatoarele și liceele de muzică din România.

Ioan Welt

"Doresc să fie verificate toate dosarele de promovare în Academie de după 1991"

Din anul 1966 eu sînt solist la operă, iar din anul 1969 și pînă în 1994 am fost plecat în străinătate, (însumat, peste 10 ani de zile), în Austria, Turcia, Bulgaria, Spania, Italia, Franța, Germania, Iugoslavia. Din anul 1984 am fost angajat definitiv al Operei din Split, circulînd atît în țară, cît și în alte orașe din alte țări, neocolind Iașul, unde făceam roluri solistice și unde am figurat în continuare ca solist al Operei. Cariera mea a culminat cu rolul Boris Godunov de Musorgski - rolul titular (al țarului), pe care l-am făcut în Iugoslavia - la Split și la Lubliana - capitala Croației, lucru care și l-ar fi dorit poate și altcineva. Peste acest rol de bas nu mai există ceva mai greu din punct de vedere interpretativ și vocal. Chiar și din 1991 am rămas un profesor activ, care îmi conduc încă «instrumentul» în spectacole - vocal simfonice, Opera Română, cu Filarmonica ori în cvartete în Italia, nemaivorbind de Iași - (peste două săptămîni voi apărea în rolul titular Falstaff din "Nevestele vesele din Windsor"). Rog să numărați rolurile mele numai de pe scena Iașului și îmi ajung să mai dau și la alții, fiind nu numai un profesor, ci și un interpret. Să comunice și profesorul Răducanu prestațiile artistice de după 1989, dacă pînă atunci el nu le ia în considerare. De altfel, profesorii Răducanu și Gâscă nu au cunoscut activitatea mea și a studenților mei din prestațiile profesioniste de Operă și Filarmonică la Iași, nefiind niciodată prezenți la spectacole, ceea ce demonstrează atașamentul și pasiunea celor doi față de profesia noastră. Din 1991 am scos doi soliști la Opera Română din Iași, lucru care se poate demonstra nu mai mult decît cu spectacolul de marți «Cosi fan tute» de Mozart, cînd eu și cu cei doi foști studenți - în prezent colegi, am susținut rolurile principale - tenorul Cosmin Marcovici și baritonul Cătălin Berea. Este o bucurie pentru mine să îmi văd munca împlinită și să fiu un practician alături de ei, la vîrsta mea, lucru pe care il doresc și domnului Răducanu. Iar viitoarea premieră a Operei din Iași o pregătesc tot cu studenții mei, considerînd că premiera este un eveniment al Iașului de care lumea din sfera pasionaților aude, dar nu și cine ne acuză. Doresc ca, odată cu verificarea dosarului meu la propunerea domnului Gâscă, să fie verificate toate dosarele de promovare în Academie după anul 1991, cînd am venit eu în această instituție. Mi se pare o gravă acuză adusă organelor de resort începînd de la academie, comisia de atestare și minister. Oare îi putem acuza că au dat de pomană, sau poate altfel, la unii - rectae eu - gradul pe care îl dețin în prezent. Vreau să adaug că nu am nici un amestec în ceea ce mă acuză dl.Gâscă, că l-am contestat ca profesor, și nici într-un alt articol care nu include declarația mea".

Corneliu Solovăstru

Dr. Gheorghe Duminică ne-a trimis la redacție o scrisoare deschisă adresată actualului președinte, Ion Iliescu, pe care îl acuză de faptul că în cei șapte ani de cînd este șef al statului nu a reușit să decît să creeze "condițiile necesare" pentru ca românii să se simtă umiliți.

Umilințele la care sînt supuși românii

Domnule președinte,

O situație neplăcută m-a determinat să merg în Germania, la o clinică de oftalmologie, în cursul lunii octombrie a anului curent. Nu vă puteți imagina domnule președinte că pe parcursul a 12 zile am suferit atîtea umilințe încît, dacă nu era în joc pierderea vederii la unul din ochi, renunțam la această deplasare.

Nu știu dacă dumneavoastră și oamenii dumneavoastră știți cu ce se confruntă oamenii de bună credință și de bun simț la ambasadă, pentru vize, și în continuare, tratamentele la care sînt supuși prin vămi, gări etc. numai pentru simplu motiv că sînt români. Sînt sigur că nu se știe acest lucru sau cei în drept se fac că nu știu. Este și normal, pentru că domnii miniștri de externe postrevoluționari au avut alte preocupări: dl. Adrian Năstase și-a folosit portofoliul de ministru de externe pentru a aranja afaceri de mare anvergură pentru firmele domnului Angelo Miculescu (distrugerea sectorului ovin din România prin importuri de lînă din Australia, fiind numai un exemplu din multitudinea de aranjamente comerciale defavorabile țării și extrem de favorabile clanului său) iar domnul Meleșcanu a fost foarte ocupat cu aranjarea contractelor cu o serie de firme americane de publicitate, cheltuind sume uriașe pentru fabricarea unei imagini "luminoase" a liderilor PDSR în frunte cu dumneavoastră în calitate de "frate mai mare". De unde și timpul și interesul să se ocupe și să vegheze pentru obținerea vizelor pentru anumite categorii de personal. Este revoltător și strigător la cer, cînd prin aceleași "vămi" cum sînt trecuți vecini de-ai noștri, tratați cu totul altfel în comparație noi.

După 7 ani de dezinteres total față de această nație românească, pe care dumneavoastră și acoliții ați menținut-o și disprețuit-o cum nici cei dinainte nu și-au permis, sîntem martori la o campanie tipic comunistă de a nu ceda puterea. Vă întreb, în numele mutor semeni: "De ce o faceți?"

- Va venit vreun gînd bun de a întreprinde vreo acțiune benefică pentru poporului român?

- Să puteți specula în continuare interesele materiale și financiare apărute după '90 la clanul PDSR?

- De dragul de a fi președinte român ales, care-și exercită cel deal treilea mandat (neconstituțional)?

- Vă mai trebuie încă patru ani pentru a distruge complet intelectualii (care trăiesc de trei ori mai rău decît în timpul fostului dumneavoastră șef) și a ne izola complet de lumea civilizată?

- Am înțeles din scrisorile pe care le trimiteți țăranilor, alăturate de foarte scumpa dumneavoastră poză, că doriți al treilea mandat pentru ca ei să-și poată păstra pămîntul cu care i-ați împroprietărit și să mențineți pacea în țară.

Domnule președinte, este imoral, nedemn și rușinos să profitați de naivitatea unui popor naiv de cinstit și de bun. Cum poate un om rațional să creadă toate murdăriile aruncate de oamenii dumneavoastră prin toate mijloacele (fluturași, scrisori și poze și, în mediul rural, TVR1 etc.), cînd în cei 7 ani a domnit dezinteresul pentru propriul popor? Cu cît respect erați privit dacă, după cele două mandate nereușite, nu-l mai cerșeați și pe al treilea!

Dr. Gheorghe Duminică, str. Ion Creangă nr. 19, Iași

Cititorii care doresc să se adreseze miniștrilor, parlamentarilor și altor oficialități din București pot face acest lucru transmițînd întrebările lor telefonic, zilnic, între orele 8-22, la numărul 27.12.71 (redactorul de serviciu), sau în scris, pe adresa MONITORULUI - str. Smîrdan nr. 5. Răspunsurile la aceste întrebări vor fi publicate în paginile de opinii.

MONITORUL ÎN ANCHETĂ

Memoriile, plîngerile și sesizările cetățenilor care solicită ziarului nostru anchete jurnalistice de teren, în județ, vor fi depuse la Departamentul "Eveniment județean", zilnic între orele 16,00-17,00, camera 209, etaj II. Petiționarii sînt rugați să se prezinte cu acte de identitate și cu documente probatorii.

DATINI

Luni - credințe și superstiții

Marcel LUTIC

Considerată ziua Lunii, lunea "e cap de săptămînă și prin aceasta ea are însușiri cu totul principale: ea e începutul" (Bernea, ***Cadre***..., p. 187). În general, este socotită o zi bună, favorabilă omului și acțiunilor sale (Fochi, ***Datini***..., p. 362). După o legendă din Moldova, înregistrată de E. Niculiță-Voronca, lunea este bărbat, fiind născut în cea de-a doua zi a săptămînii. În mod obișnuit însă, potrivit majorității credințelor populare, lunea este o femeie sfîntă, foarte bătrînă, iar începutul săptămînii este plasat în această zi.

Ziua de luni este patronată de două perechi de sfinți: Petru și Pavel (în zona Iași) și mai ales de Arhanghelii Mihail și Gavril (Mușlea, Bîrlea, ***Tipologia folclorului***, p. 413). Locuința Sfintei Luni este comună cu a Sfintei Vineri, în cer, "în locul unde își are soarele palatele sale" (adică la răsărit - cf. Olinescu, ***Mitologie***, p. 354). Steaua Sfintei Luni, potrivit unei legende transilvănene, e de culoare galbenă și apare pe cer, ca semn prevestitor, la "cutrămur de lume și ruptură de pămînt" (***Legendele românilor***, vol. I, p. 218).

Prin unele zone ale Olteniei și Moldovei se crede că ar fi cea mai importantă zi a săptămînii, după duminică; alteori, urmează sau este pe același plan cu vinerea (Fochi, ***op. cit.***, p. 363), pentru ca în fostul județ Fălciu să fie considerată cea mai mică, ultima zi a săptămînii (Mușlea Bîrlea, ***op. cit.***, p. 414).

Cu precizarea că majoritatea credințelor și superstițiilor inserate în acest material sînt preluate din răspunsurile date la chestionarele Hasdeu și Densusianu și din volumul I al ***Sărbătorilor*** părintelui Marian, amintim că, după tradiție, "e bine să începi un lucru nou" în zi de luni, deoarece este "cu noroc pentru orice început"; dacă lucrul început în această zi merge bine, atunci va merge tot așa întreaga săptămînă. Îndeobște muncile agricole și clădirea casei e bine să înceapă de luni.

După vineri și miercuri, lunea este privită ca a treia zi de post din săptămînă. Totuși, nu se ține decît arareori; dacă se ține, se crede că va merge bine vitelor, oamenii vor scăpa de unele boli sau nu se vor mai îmbolnăvi. Cei ce postesc în zi de luni sînt numiți, prin județele Iași și Vîlcea, "lunatici".

Anumite munci sau acțiuni sînt cu desăvîrșire interzise (neprecizîndu-se întotdeauna cauza); dintre acestea enumerăm: cusutul, măturatul, tăiatul unghiilor, spălatul pe cap (mai ales al fetelor; dacă o fac se vor mărita cu un bătrîn), umplutul borșului, torsul, împrumutatul, mai ales a banilor (se crede că se dă norocul), îngropatul morților (dacă se încalcă interdicția este rău de moarte pentru cei rămași în viață din familia respectivă), mersul la pețit (existînd credința că un refuz în zi de luni atrage după sine imposibilitatea căsătoriei pentru cel refuzat) ș.a.

În schimb, ziua de luni era considerată cea mai bună pentru descîntece și vrăji, atît la oameni, cît și la animale; din această cauză, femeile evită să se ducă una la alta. Pe de altă parte, prin Banat, șezătoarea se ținea numai lunea (și miercurea).

Conform celor amintite mai sus ar părea firesc ca un drum lung să fie început în această zi; paradoxal însă, după o credință răspîndită prin județul Brăila, în zi de luni "nu se pleacă pe cale".

Avînd un statut oarecum special în cadrul zilelor săptămînii, conferit de ipostaza de primă zi a ciclului săptămînal, lunea rămîne în primul rînd o zi a muncii, deși după cîte am văzut, existau și în această privință numeroase interdicții, mai mult sau mai puțin justificate. ■

CETATEA SCUFUNDATĂ

O campanie murdară

Liviu ANTONESEI

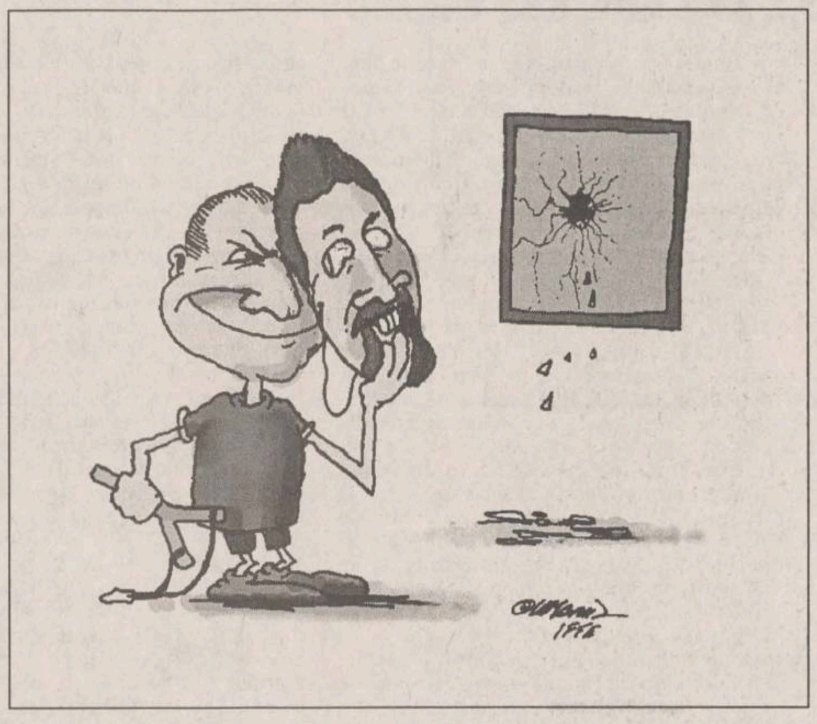

Imediat după ce ***PDSR*** a pierdut alegerile parlamentare, fostul partid de guvernămînt a intrat în campania pentru turul al doilea al prezidențialelor. Din păcate, se verifică pentru a nu știu cîta oară că înțelepciunea tradițională se înșeală foarte rar - cine nu știe să cîștige nu știe nici să piardă. Au fost scoase de la naftalină toate aberațiile utilizate intens în campania din 1990 și în cea din 1992, proceduri folosite și anul acesta în primul tur însă ceva mai ponderat. Am aflat astfel, din nou, că Emil Constantinescu va aduce regele și moșierii, că pămînturile - care nici nu au fost restituite legal, odată ce s-au eliberat foarte puține titluri de proprietate - vor fi din nou naționalizate, că ungurii ne vor lua și Moldova nu doar Transilvania, că ne paște și vreun război! Punctele maxime ale acestei campanii foarte murdare au fost atinse de dl. Năstase, cel care ne tot amenință cu războiul, pentru că ***PDSR*** a pierdut alegerile și dl. Iliescu riscă să le piardă și D-sa în turul al doilea, însă și de ponderatul nostru (încă) președinte. La Galați unde, în mod surprinzător pentru D-sa, a fost întîmpinat cu huiduieli, dl Iliescu și-a pierdut cumpătul și a atins niște parametri ai vehemenței care, cu greu, ar putea aduce un supliment de voturi pe 17 noiembrie. Dl Iliescu, cel care ne tot propovăduia liniștea, pare să-și pierdut d-sa însuși această liniște și a început să gafeze nepermis pentru un politician atît de experimentat. De altfel, "schimbarea la față" a d-lui (încă) președinte pare să se fi produs în jurul datei de 20 octombrie, în momentul în care a intrat în posesia sondajului secret al ***PDSR***-ului din care reieșea, pe lîngă pierderea majorității de către partidul prezidențial, și posibilitatea pierderii alegerilor de către însuși dl președinte. De atunci, în mod vizibil, d-sa nu a mai fost în apele sale obișnuite și a început să devină tot mai agresiv. Eroare gravă față de un electorat care a început să se sature de agresivitate și de diversiuni și care nu mai speră decît o ușoară ameliorare a nivelului de trai.

Însă, pe lîngă această componentă agresiv-calomniatoare, discursul electoral prezidențial are și cîteva note mai subtile. Imediat după anunțarea rezultatelor alegerilor din 3 noiembrie, dl. Iliescu s-a referit la fragilitatea actualei majorități și la posibilele piedici pe care opoziția pedeseristă le-ar putea pune noului guvern pozînd în singurul capabil, dacă ar fi președinte pentru a treia oară, să tempereze avîntul opozitionist al pedeseriștilor. Numai că, chiar agresivitatea discursului său electoral major, pune sub semnul îndoielii o asemenea acțiune temperantă. De fapt, indiferent dacă va fi președinte ori numai liderul opoziției pedeseriste din Senat, dl. Iliescu nu va face altceva decît să-și asmută partidul asupra noii majorități și a noii guvernări, pentru simplul motiv că d-sa disprețuiește pluralismul veritabil și nu suportă ideea că ar mai putea guverna și altcineva decît partidul pe care l-a zămislit. Cît despre gîndul altui președinte posibil, ce să mai vorbim? E suficient să-i ascultăm cuvintele folosite față de un adversar ce s-a clasat în imediata sa apropiere, cîștigînd voturile a milioane de cetățeni. Dl. Iliescu nu realizează nici măcar faptul că jignindu-l pe dl. Constantinescu îi jignește și pe votanții acestuia. Din acest motiv mă mir că d-sa are tupeul să vorbească despre posibilul său rol de mediator și de protector al tuturor cetățenilor "împotriva" unei guvernări de dreapta! Ca și cum a fi de dreapta este un fel de boală rușinoasă! Asta trecînd peste faptul că viitoarea guvernare este, în fapt, una de centru-stînga și centru-dreapta, oscilînd deci în jurul centrului. Numai că, atunci cînd este vorba despre păstrarea propriei sale puteri, dl. Iliescu nu se încurcă în subtilități politologice, preferînd să lanseze semnale de "avertizare" către toate categoriile sociale: țărani, pensionari, chiriași ș.a.m.d. Din păcate pentru Domnia Sa, dl. Iliescu a ales cea mai nefericită manieră de desfășurare a campaniei electorale pe ultimii metri. Și chiar din acest motiv va și pierde alegerile din 17 noiembrie. Și, atunci, va fi sunat și pentru țara noastră, cu adevărat, ceasul schimbării. Pentru că nu va exista o schimbare în bine în România pînă cînd nu se va fi încheiat ***regimul Iliescu***, pînă cînd nu-l vom putea evoca asociindu-i calificativul "de tristă memorie". Cînd trista realitate va deveni tristă memorie se va fi schimbat într-adevăr ceva esențial în România. Dacă nu, nu se va schimba nimic esențial, nimic profund. ■

CDR
EMIL CONSTANTINESCU
VOTAT
VOTAT
Președintele românilor

CAPETE DE RÎND

Supraveghetorul

Nichita DANILOV

Mă scol la ora șase dimineața, dau drumul la BBC. Deschid apoi ușa și arunc o privire în stradă: la poartă Supraveghetorul. Blonduț, tuns scurt, privește în susul străzii. Aparent absent.

Mă enervez și strig peste gard: "Iliescu este ca o măsea putredă-n gură..."

Supraveghetorul se uită la ceas, mai aruncă o privire în deal, ca și cum ar aștepta pe cineva care iată întîrzie să apară; scutură din umeri și o șterge din loc.

"Ați venit să vedeți urna? îi strig din urmă. Duceți-vă la budă!"

Ies din casă la ora prînzului, în fața porții Supraveghetorul. Înalt, brunețel, tuns scurt. Privește cu insistență casa. Mă apuc și strig din toți bojocii: "Iliescu este ca o măsea putredă-n gură.." Supraveghetorul o face pe surdul. Mai strig o dată și încă o dată. În sfîrșit, fără un cuvînt, vizitatorul își ia tălpășița, întorcînd din cînd în cînd capul și privind în sus. Și iată că la ora cinci seara în fața casei oprește o mașină. Supraveghetorul deschide portiera: tip cu ochelari, blond, nas coroiat, ochi albaștri, sacou bleumarin. Degajat intră pe poartă și mă surprinde în flagrant delict: preparam tocmai masa de beton.

"Dumneavoastră sînteți proprietarul?"

Sprijinind lopata de perete, zic: "Da, eu sînt. Ați venit să supravegheați alegerile?"

"În legătură cu anunțul", zice Supraveghetorul îndreptîndu-și ochelarii pe nas.

"Care anunț?"

"Nu-i aici strada Micșunelelor?" face Supraveghetorul. Apuc lopata și urlu ca un apucat: "Iliescu e o măsea putredă într-o gură cu doi dinți, căruia doar doctorul Neumann îi poate veni de hac..."

Supraveghetorul iese pușcă din curte, se urcă în mașină și o șterge mișelește din loc spre strada Micșunelelor.

După cinci minute mașina apare la poartă. Supraveghetorul își scoate mîna pe geam și, triumfător, îmi arată reportofonul, marca Sony: "Amice, poți să te bucuri, ești înregistrat..."

"Spune-mi, rogu-te, totuși cine este cel de-al doilea dinte?" strigă Supraveghetorul din mașină.

"Eu, zic. Eu sînt cel de-al doilea dinte". ■

UNGHIUL DE TRAGERE

Val CONDURACHE

Partidul meu iubit, mîndria mea (I)

Alegerile parlamentare ne-au demonstrat că pragul de 5%, propus în cele două camere, ar fi fost de-a dreptul catastrofal pentru viața politică a României, în ciuda optimismului pe care l-au afișat liderii de partid. Doar patru partide ar fi trecut de pragul acela: CDR, PDSR, USD și UDMR. Chiar și pragul de 3%, socotit derizoriu, a fost fatal pentru cîteva formațiuni care au avut, în ultimii patru ani, o prestație parlamentară și extraparlamentară dinamică. E vorba de PAC, PL '93 (reunite în ANL, nici un partid, nici altul n-au obținut împreună procentele pe care se bazau pe cont propriu), PDAR (identitatea lui s-a topit într-o alianță bizară cu PUR și MER, iar liderul Surdu s-a văzut surclasat de mercenari ai PDSR: Adrian Năstase a declarat că se baza, în alianțele avute în vedere, fie la guvernare, fie la opoziție, pe UNC. Din păcate, ca și Partidul Republican în 1992, UNC a făcut prost jocul PDSR. În cazul PSM lucrurile sînt mai complicate. Candidatul la președinție, Adrian Păunescu, a lăsat tot timpul impresia că vrea să mențină partidul în orbita PDSR și a președintelui Ion Iliescu. Scorul mizerabil înregistrat de PSM i se datorează aproape în exclusivitate. În campania electorală, Adrian Păunescu a atacat aproape toate instituțiile statului, cu excepția președinției, de la care a cerut, ca altădată Radu Cîmpeanu, o asistență amabilă. Cenaclurile nu i-au folosit la nimic liderului PSM. Structura de lacheu a poetului a împins electoratul socialist fie către PDSR și PRM, fie la absenteism. Curajul de paradă, sub care se ascunde o mare obediență, a făcut din Adrian Păunescu un lider șters și a dinamitat imaginea partidului. Putem spune, acum, că în Parlamentul român, stînga nu mai este reprezentată deloc. Bizară concluzie pentru o țară unde președintele în exercițiu este perceput de electoratul de stînga și de extremă stîngă ca fiind exponentul de drept al celor săraci!

În scădere considerabilă, mai ales după semnarea tratatului româno-maghiar și după cîteva ieșiri exhibiționiste ale liderului Gheorghe Funar, PUNR s-a lăsat expropriat de mesajul național. Tot ce a reușit Funar în această campanie a fost să strîngă cele trei procente necesare intrării în Parlament. Însă PUNR nu se mai poate apropia nici de așa zisa opoziție constructivă a PDSR, și nici de mesajul schimbării, promovat de CDR și USD. Balansoarul PUNR, eficient în 1992, devine utopie în 1996. PUNR nu mai are nici un aliat și asta pentru că liderii înclină spre centru-dreapta, iar massa are nostalgia național-comunistă.

PRM e un mare beneficiar al acestor alegeri. El intră relaxat în Parlament, culegîndu-și electoratul dinspre dreapta naționalistă și dinspre stînga socialistă. Săracii, militarii de carieră ieșiți la pensie, naționaliștii apucați de toate culorile și justițiarii de paradă s-au îngrămădit în jurul lui Vadim, care Vadim ar fi în stare să-și vîndă partidul cu tot cu sedii pentru un post de senator pe listele CDR sau ale PDSR. Senzația mea e că Vadim nu crede o iotă din tot ce spune. El și-a căutat, prin partid, un colegiu și l-a obținut fără emoții. După toată gălăgia antiprezidențială pe care a făcut-o, liderul PRM nu recomandă, în turul al doilea al prezidențialelor, nici un candidat. El îi lasă pe alegătroii săi să voteze democratic. Oricum am lua-o, intrarea PRM în Parlament e o performanță care i se datorează, în exclusivitate, lui Vadim. ■

DIN TELEFOANELE ȘI AUDIENȚELE ZILEI

Rubrica "Din telefoanele și audiențele zilei" are menirea de a asigura un dialog direct între cititori și reprezentanții principalelor instituții publice. În cadrul acestei rubrici cititorii își pot exprima opiniile în legătură cu diverse probleme locale și de interes național. Cititorii sînt rugați să folosească un limbaj decent și să nu aducă acuzații nefondate. Pentru atestarea veridicității afirmațiilor făcute, materialele prezentate la redacție pot fi însoțite de copii xerox ale unor acte doveditoare. De asemenea, semnatarii trebuie să lase un număr de telefon la care pot fi contactați pentru relații suplimentare.

Redactorul de serviciu răspunde apelurilor dvs. la numerele de telefon 271271 și 172557, între orele 8.00-24.00

"Ne punem din nou antene pe bloc?"

Dănuț Sandu, din Iași, strada Anastasie Panu nr. 1, bl. A2, ap. 6, et. 2, după ce a citit articolul intitulat "Firmele ieșene de TV prin cablu anunță scumpiri la abonamente", apărut în "Monitorul" din data de 7 noiembrie, ne-a telefonat la redacție, în seara aceleiași zile, pentru a ne expune punctul său de vedere referitor la această majorare nejustificată, după părerea sa. "Am achitat la zi abonamentul, inclusiv pentru luna în curs, însă serviciile prestate de firma Electron M Bit către abonați lasă de dorit. Din 24 de programe pot vedea, în bune condiții, doar 3, ale televiziunilor locale. Înțeleg că majorarea se datorează plăților pe care trebuie să le facă, conform prevederilor Legii Dreptului de Autor, dar acest lucru nu trebuie să afecteze calitatea retransmisiilor. Sînt de acord să plătesc taxa de abonament majorată, însă în momentul cînd firma nu ne dă semnal cîteva zile, într-o lună, aceasta să ne scadă din prețul abonamentului contravaloarea acestor întreruperi, la cursul zilei. Altfel nu se mai poate, deoarece dorim, cum doresc și ei taxa de abonament, să beneficiem de niște servicii de calitate și nu de improvizații. În caz contrar, vom fi nevoiți să ne punem, din nou, antenele pe bloc. Firma va mai fi atunci rentabilă?"

Sperăm că punctul dvs. de vedere a fost recepționat de conducerea firmei ELECTRON M BIT Iași.

Beneficiați de HG 543/1993

N. Viorel, din Iași, merceolog la o firmă cu capital privat, ne-a telefonat la redacție, în seara zilei de 7 noiembrie, pentru a ne solicita o informație. "Aș dori să aflu care sînt noile reglementări, în cazul cînd acestea există, cu privire la plata salariaților care sînt în delegație sau sînt detașați în interes de serviciu în altă localitate".

Stimate domn, conform HG 543/1993, republicată în Monitorul Oficial nr. 220/13 septembrie 1996, salariații aflați în delegație sau detașați în localități situate la distanțe mai mari de 5 km de localitatea unde își au locul de muncă permanent primesc o indemnizație zilnică de delegare sau de detașare de 6000 lei, indiferent de funcția pe care o îndeplinesc și de instituția ai căror salariați sînt. Menționăm că pentru delegarea cu o durată de o singură zi, indemnizația se acordă numai dacă durata delegării este de cel puțin 12 ore.

Mai sînt ciobănești mioritici

Zilele trecute, în "Monitorul" a fost publicat un articol în care era descrisă pe larg preocuparea unui cetățean din Bacău pentru creșterea unor cîini din rasa Ciobănesc Mioritic. Am primit mai multe telefoane de la ieșeni care ne-au invitat să vedem și în zona noastră exemplare reușite tot din această rasă. În acest sens ne-a mai telefonat și ***Romulus Porumb***, din Bîrnova, care are un cîine care în pedigree-ul lui se pare că-l are și pe acel Gringo. Îl vom vizita pentru a ne convinge.

Defecțiune sau neglijență?

Măndrășescu Constanța, care locuiește în cartierul Oancea, strada Hamciuc 3, blocul 384, la etajul al patrulea, se plînge că la robinetele din apartamentul său apa rece curge cu "presiune scăzută și uneori se oprește. Acest regim de austeritate datează de cînd s-a montat apometrul, susține Constanța Măndrășescu, dar și administratorul Maftei, de la PT 26. Locatarii și administratorul spun că au anunțat de mai multe ori la regia de specialitate, li s-au făcut promisiuni că vor veni echipe care să verifice instalațiile, dar pînă în prezent totul a rămas în același stadiu: debit insuficient sau deloc. Redactorul de serviciu a luat legătura cu dispecerul de serviciu, inginerul Știrbăț, care ne-a relatat că problema este notată în registrul lor de intervenții și că în ziua de 8 noiembrie maistrul Liță și echipa sa se vor deplasa în zonă pentru a remedia eventualele defecțiuni. Din curiozitate, am telefonat în ziua de 8 noiembrie, pe la orele 12,00: am aflat că nici o echipă nu venise încă. Ar fi cazul să ne întrebăm: oare și programul acestora este tot atît de aleatoriu, precum timpul probabil?

Iarăși despre "991"

Constanța Bahrin din Iași, Șoseaua Națională, bl. 186, sc. A, ap. 16, ne-a telefonat la redacție, în seara zilei de 7 noiembrie, pentru a ne sesiza despre ineficiența serviciului "991"."De la ora 18,30 și pînă la această oră (20,30), cînd v-am telefonat dvs. nu am reușit să vorbesc cu cineva de la «991» pentru a putea solicita o comandă interurbană. În permanență răspunde robotul («Serviciul solicitat este momentan ocupat») care nu a fost «instruit» să ne comunice ce înseamnă, de fapt, la ROMTELECOM, cuvîntul... MOMENTAN. Oare nimeni nu-i poate sancționa, pe cei din conducere, pentru o asemenea prestație, sub orice critică, față de abonați? În momentul cînd noi nu achităm factura telefonică la timp, ni se calculează penalizări sau, în cel mai rău caz, nu mai beneficiem de ton însă, pentru ei, ca prestatori de servicii, nu se poate lua nici un fel de măsură?"

Stimată doamnă, nu este pentru prima oară cînd abonații ROMTELECOM ne sesizează despre ineficiența acestui serviciu, însă observăm că ROMTELECOM... prezintă ton de ocupat. Oare să nu fie auzit apelul disperat al abonaților.

Solicitările vînzătorilor de presă

În dimineața zilei de 8 noiembrie ne-au vizitat la redacție ***Ioan Stoian***, care administrează o societate de comercializare de publicații și carte, BONAFIDI, și ***Dumitru Onofrei***, cu activitate în același domeniu. Care este nemulțumirea lor? În urmă cu vreo două luni, după ce Consiliul Municipal a luat hotărîrea de a se înlocui tarabele urîte și lipsite de confort cu construcții mai elegante, din aluminiu și sticlă, cei care se ocupă numai cu desfacerea de carte și publicații au ridicat problema insuficienței spațiului de expunere a publicațiilor și au cerut să le fie permisă instalarea unor strapontine-poliță pentru ziare și reviste. Din discuția pe care am purtat-o atunci cu oficialitățile a reieșit că se va aproba instalarea unor astfel de strapontine, cu condiția ca acestea să nu ocupe spațiu suplimentar pe laterală. Domnul Stoian ne-a relatat că un inspector de specialitate de la Primărie i-a atras atenția să nu depășească dimensiunile aprobate.

Am discutat în dimineața de 8 noiembrie cu primarul Constantin Simirad și dînsul ne-a asigurat că nu este împotriva etalării corespunzătoare a publicațiilor, numai că polițele pe laterală nu sînt admise. Dumnealui a spus că așteaptă din partea celor interesați schițe sau fotografii ale unor astfel de chioșcuri, pentru a discuta și decide.

Poveste cu un telefon fără ton

Abonata ROMTELECOM ***Cristina Lucescu, din B-dul Nicolae Iorga 7-F, blocul Q-2, scara F, ap. 19,*** avînd postul cu numărul 134384, ne-a relatat că de săptămîna trecută, cînd s-a reparat hidroizolația de pe bloc, i s-a blocat circuitul telefonic, datorită unei probabile întreruperi a cablului aerian. A anunțat de mai multe ori la 921 - Deranjamente. La ultimul apel la acest număr, i s-a spus că postul telefonic este suspendat pentru neplata taxelor. Din factura al cărei număr ni l-a citit la telefon, reiese că abonata a plătit nota în data de 23 octombrie (termenul scadent de onorare a taxelor fiind de 31 octombrie). Printre alte persoane contactate a fost și maistrul Bulbașa, de la Oficiul Podu Roș, căruia i s-a atras atenția că la domiciliul abonatei poate fi găsit acasă cineva numai după orele 17,00. În data de 7 noiembrie a găsit în ușă un bilețel că a fost așteptată pînă la orele 16,40, deci prima vizită a fost ratată deoarece a avut loc înainte de orele 17,00.

Abonata se întreabă: de ce atîtea tergiversări, amînări, promisiuni fără acoperire, ba chiar și inexactități: i s-a spus că are postul suspendat pentru neplată, lucru inexact, judecînd după factura plătită cu 7 zile înainte de expirarea termenului scadent. A trimis un memoriu la directorul general al regiei, dar a dorit ca necazurile sale să fie cunoscute și de opinia publică ieșeană.

Actualitatea în catren

Am aflat din presă că o societate comercială din Iași livrează cămăși și veste fosforescente tip polițienesc și unor cumpărători civili; printre aceștia ar fi, se spune, și pensionarii Spitalului de Neuropsihiatrie, cunoscut ieșenilor sub numele de Socola. Această asociere i-a inspirat epigramistului C. Iurașcu un catren pe temă adecvată:

Eu recunosc de bunăvoie
Că au dreptate cînd spun unii
Cum că de fosfor au nevoie
Și polițiștii și nebunii.

Constantin IURAȘCU
Eugen ACASANDREI

❖ PULS ❖ PULS ❖ PULS ❖ PULS ❖ PULS ❖ PULS ❖ PULS ❖ PULS ❖ PULS ❖ PULS ❖

■ Mare forfoteală de cadre prin inspectoratul școlar, dragi educatoare, învățători și profesori, mai ceva ca după 22 decembrie '89. Donșoara șefă cică nu mai e așa sigură pe postul ei cum era acu vreo două zile, că n-are să fie lăsată la vatră odată cu Partidul. Deși, corect vorbind, dumneaei a luat postul printr-un soi de concurs. Dar după cum cititorii noștri știu, unii chiar mai bine decît noi, mai greu e de ales un succesor acolo, căci donșoara a avut grijă încă de cînd a luat în arendă Isejeul să pedeserizeze toți directorașii de sub domnia sa, ca să fie sigură că, de va pica, va pica cu toți de gît. Așa că omul ce s-ar putea să vie șef acolo va fi, logic, din singurul liceu nepedeserizat al județului, adică de pe la Eminescu. Cine anume: ghici ciupercă, ce-i?

■ **Tot la capitolul celor intrați în dizgrații figurează și nenea Costică Dascălu de la direcția agricolă, omul care se poate lăuda c-a reușit să înscrie în Partid și mașinile direcției. La dumnealui însă treaba e mai limpede, fiindcă auzim că a fost deja anunțat telefonic de un un domn consilier județean ce n-a mai avut răbdare după aflarea rezultatelor alegerilor că-i musai să-și golească dulăpiorul din birou, că vine altul mai ortoman în loc. Cît despre fostul deputat Gheorghe Roman, omul care avea promis de Solcanu postul respectiv, acesta poa' să-l ia de mînuță pe nea Costică și să fredoneze voios amîndoi "Hai lelițo-n deal la vie!".**

■ Cică pînă acum cîteva zile gazeta noastră se citea pe ascuns și numai pe sub masă de către angajații inspectoratului de handicapați din cauza convingerilor liber cugetătoare ale șefului Covrig. Însă de cînd am pus noi pe tapet scrisoarea de amor politic blegoman a adjunctului Călcâi către maestrul său Solcanu, se pare că acolo a introduce ziarul nostru pe poartă e deja un act de mare tupeu. Dar că domnii inspectori nu și-au înaintat încă cererile de pensionare, ce fel de act este, fraților?

■ **Războiul politic s-a extins și printre pedeseriști, oameni buni. Zilele trecute au tras o ciondăneală la cuțite arbitrată din umbră de domn director Frasin doi doctori de la spitalul de recuperare, Topoliceanu și Petrescu pre numele lor, acesta din urmă trebuind să-și ia tălpășița. Cum cică s-ar fi certat pentru funcții, le transmitem că și-au consumat neuronii degeaba. Așa că luați loc, stimați domni, și faceți-vă că lucrați!**

■ Domn prefect Lucică Flaișer a cununat sîmbătă o tînără perechiușă de porumbei. Urăm și noi pe acestă cale casă de piatră. Adică la tinerii porumbei, se-nțelege.

Monitorul
Ziarul care stă de vorbă cu oamenii!
Str. Smîrdan nr. 5 ■ Tel. 271333 (centrala); 271271 (redactor de serviciu) ■ Fax 27.04.15 ■
http: //www.nordest.ro (Internet)
E-mail: monitorul@nordest.ro
■ Publicitate tel./fax 14.47.76
■ Redactor sef: DAN RADU
■ Redactor sef adjunct: TONI HRIȚAC
■ Secretar general de redactie: MARIUS CRISTIAN
■ Manager pentru publicatiile "Monitorul": TUDOR CIUBOTARU

SEFI DEPARTAMENTE:
■ Eveniment national Cristian Racu (int. 109)
■ Eveniment international Cristina Leca (int. 114)
■ Speciale: Ovidiu Scutelnicu (int. 108)
■ Sănătate: Mihaela Cănănău (int. 108)
■ Administratie: Daniel Nițoi (int. 108)
■ Învățămînt: Silviu Labeș (int. 108)
■ Economic: Mihaela Brezeanu (int. 117)
■ Ev. judetean: Silviu Alupei (int. 123)
■ Cultură: Dorin Popa (int. 109)
■ Sport: Nicolae Grecu (int. 107)
■ Redactor de serviciu: Constantin Iurașcu (int. 124)
■ Fotoreporter: Constantin Plop
■ Grafică: Lucian Amarii, Daniel Melinte
■ Publicitate: Cristina Labonțu (int. 122)
■ Difuzare: Mihai Tudose (int. 120)
■ Contabilitate: Antoneta Filip (int. 112)

EDITOR:
NORD-EST S.A.
Str. Smîrdan nr. 5 ■ Tel. 27.12.71 ■ Fax 27.04.15
Presedinte: ALEXANDRU LAZESCU
Director general: DANIEL CONDURACHE
Director editor: FLORIN ZAMFIRESCU
Director de marketing: CEZAR CALUSCHI
Director executiv: GABRIEL RUSU

Tirajul de sîmbătă, 8 noiembrie, al cotidianului MONITORUL cu edițiile de Bacău, Botoșani, Brăila, Neamț, Suceava și Vaslui:
48.250 exemplare

TIPAR OFFSET: MULTIPRINT, Iași str. Sf. Lazăr nr. 49; telefon 230060

Abonamentele se pot face la orice Oficiu Poștal din țară. MONITORUL figurează în catalogul Presei interne la poziția 1040.
Distribuitor: S.C. Nord-Est Distribution S.A.

CDR
EMIL CONSTANTINESCU
VOTAT
VOTAT
Președintele românilor

PANORAMIC

Popice, Divizia A

CFR Iași - Rulmentul Brașov 5618 - 5229

Sîmbătă, în Sala CFR din Iași, în fața unei asistențe numeroase, a avut loc o nouă interesantă partidă din cadrul Campionatului Diviziei A de popice. Formația ieșeană AS CFR a reușit o victorie concludentă, depășind echipa Rulmentul Brașov cu scorul de 5618 - 5229. Punctele echipei ieșene au fost realizate de Covăsală (995 p.d.), Ciurdea (973 p.d.), Dăscălescu (954 p.d.), Cucu (925 p.d.), Penciuc (914 p.d.) și Rusu (857 p.d.). De la oaspeți, cele mai multe puncte le-au realizat Măglii (917 p.d.), Hamzu (909 p.d.) și Liviu Ghiță (908 p.d.). Sponsorii formației ieșene, după cum ne-a spus Vasile Vlăduț, unul dintre conducătorii AS CFR, sînt: SC Smoky SRL (patron Petrică Smochină), Regionala CFR Iași, Tehnomex SRL (patron Iulia Dobresanciuc) și cîteva persoane particulare precum Ion Dobre și Vasile Cidilaru. **(S.M.)**

Gimnastică

Ieșencele au cucerit titlul la ansambluri

La Sala Sporturilor din Ploiești, au avut loc Campionatele naționale de junioare de gimnastică ritmică sportivă, la categoriile ansambluri și echipe. La echipe, gimnastele au concurat la toate obiectele cu care vor fi înscrise și la următoarele competiții de mare importanță, unele decisive pentru intrarea în lotul național. Ansamblul profesorului Constantin Radu este campion pe anul 1996, iar la categoria echipe, fetițele de la CSS Gim Conrado sînt vice-campioane. Au participat 320 de concurente de la 18 cluburi.

Baschet masculin, Divizia A

Popa, Șestopal și Moscalu - artizanii victoriei!

■ *Politehnica Moldrom Iași - Erbașu București 100-99 (după prelungiri; 53-44, 93-93)*

Politehnica Moldrom: Șestopal (12), Moscalu (căpitanul echipei, 35 - 2X3), Popa (30 - 7X3), Krasnociuc (8), Anghel (8) - Vrînceanu, Gheorghiu, Murgoci (7), Radu, Savin, Lupu, Bucureșteanu. Antrenori: Petre Măgurean și Radu Boișteanu.

Erbașu București: Bărdelea (23), Pălîi (10 - 1X3), Ștefan (20 - 2X3), Brănișteanu (8 - 2X3), Pogonaru (16 - 2X3) - Dobă (22), Voinescu, Lazăr, M. Popa (fratele lui Constantin Popa, care a jucat într-o echipă de colegiu în SUA, iar acum evoluează într-o echipă de primă ligă în Israel). Antrenori: Gheorghe Novac și Marian Braboveanu.

Au arbitrat: D. Roșca (Oradea) și G. Dima (București). Observator din partea Federației de Baschet: Ioan Antonescu (București).

Așa o partidă rar am avut prilejul să vedem la Sala Polivalentă din Iași! Aproape 1500 de spectatori au ținut să urmărească cea mai iubită echipă a Iașilor, la această oră, și nu degeaba! Cu "cinciul" cu care începe de obicei toate partidele, indiferent dacă joacă acasă sau în deplasare, Politehnica Moldrom a fost la conducere pe aproape întreaga durată a primei reprize. În această perioadă, cel mai bun jucător al ieșenilor a fost Costel Moscalu, care a ridiculizat adversari "de marcă", pe multe acțiuni personale. Sub panoul advers s-au aflat Petrică Brănișteanu, Sorin Ardelean, Costel Ștefan, Costel Pălîi, Valentin Pogonaru, toți fiind foști componenți la diferite loturi naționale, dar nereușind să-i oprească pătrunderile irezistibile lui Costel. Contra lui Sașa Șestopal, considerat cel mai bun conducător de joc din țară de către majoritatea antrenorilor din Divizia A, s-a încercat, ca și la alte partide, scoaterea din joc prin fault! Pe fondul revenirii oaspeților, care au reușit aruncări de trei puncte exact atunci cînd le trebuiau, și a unor decizii contestate de antrenorii ieșeni, dar mai ales de către o parte a publicului, Erbașu revine, și se ajunge la un final de infarct! A fost 91-92, cînd mai erau nouă secunde de joc, Valentin Pogonaru a ratat o aruncare liberă, și pe atacul Politehnicii înscrie Costel Moscalu, cu fault clar, ce trebuia urmat de aruncare suplimentară, fără dubii! Arbitrii au și luat, inițial, această decizie, dar, după protestele băncii bucureștene, s-au hotărît că este "normal" să se consulte cu observatorul Federației, Jean Antonescu. Dumnealui a decis ceea ce trebuia să decidă, adică aruncare suplimentară, însă Costel Moscalu, care pierduse cîteva mingi în repriza a doua, a ratat posibilitatea de a aduce victoria ieșenilor după 40 de minute. Antrenorii Măgurean și Boișteanu au reînceput cu: Șestopal, Popa, Moscalu, Anghel și Murgoci. Două intercepții ale lui Marius Dobă (excelent în repriza secundă și prelungiri), finalizate cu coșuri, au pus pe jar sala, Ștefan Rotărescu, directorul hotelului "Sport", dar și șef ad-hoc al galeriei de bune etape, fiind în pragul infarctului. Brănișteanu, unul dintre cei mai experimentați bucureșteni, a ratat două aruncări libere (min. 4 al prelungirilor), Sașa a ținut mingea cum trebuia, iar Dobă l-a faultat pe Mitică Anghel! Cu cele două aruncări, scorul a devenit 97-97. La 97-99, Murgoci (faultat), fructifică o singură aruncare, însă atacul bucureștenilor este ratat, și Sașa Șestopal, și el faultat, înscrie ambele aruncări! 100-99 scor final, deși Erbașu a mai avut 17 secunde de atac! Dobă are și carnetul de joc "ridicat", pentru protestele de la finalul partidei.

Dan Popa, șapte aruncări de la 3 metri reușite

Cel mai bun jucător, sîmbătă, la Poli-Moldrom, a fost fără discuție Dan Popa, autor a șapte aruncări de trei puncte! Au confirmat și la această partidă, că au frumoase perspective, Cristian Murgoci și Silviu Vrînceanu, ambii jucători de peste doi metri.

Singurul din anturajul echipei care a pronosticat corect (victorie la un punct) rezultatul final, a fost Mihai Michere, inspector la DJTS. Echipa i-a făcut un frumos cadou, după onomastică! **(G.A.)**

Celelalte rezultate ale etapei a IX-a: Steaua - Sportul Studențesc 105-68, Rapid - Dinamo 61-73, Soced - Farul 87-69. Pe primul loc se află Dinamo, cu 18 puncte.

Handbal masculin, Divizia B

Păscuțoiu a fost eroul partidei!

■ *Politehnica Iași - CFR Rapid Galați 24-23 (12-12)*

Politehnica: Pralea (14 intervenții decisive), Agrigoroaie - Chirilă (1), Săcăleanu, Budeanu (3), Dochița (3), Constantinescu (5), Bocan (2) - Păscuțoiu (9), Hălăucă (1), Masari, Arvinte. Antrenori: profesorii Dumitru Olteanu și Tiberiu Daian.

Spectatorii prezenți la această partidă au observat o schimbare în bine a tinerei garnituri ieșene. Antrenorii de la LPS, care au "crescut" majoritatea componenților actualei echipe, au fost, de asemenea, de acord, că echipa se mișcă mult mai bine față de primele jocuri ale campionatului. Să nu uităm, însă, că nici adversarii nu mai au aceași echipă care era spaimă pentru oricine, edițiile trecute, plecînd trei jucători din primii șapte. Politehnica a început foarte bine și conducea cu 3 - 0 în minutul 4. De la jumătatea primei reprize, cînd s-a înregistrat egaliatate la 6, scorul s-a menținut în permanență echilibrat. La 7 - 8, Constantinescu (Poli) a ratat și o aruncare de la 7 metri, într-o perioadă mai puțin fastă pentru echipa lui, sancționată cu pași, dublu dribling, toate fiind semnalizări corecte. Pralea a avut cîteva intervenții senzaționale, în situații "unu la unu" cu Pantea și Mirea, iar Păscuțoiu, inspirat introdus în teren de către antrenorii ieșeni, a demonstrat mult tupeu, în sensul bun sportiv, la executarea aruncărilor de la 7 metri, cu două "bolte" peste un portar, Crăciun, în formă mult mai bună decît titularul inițial, Ciubotaru. Cu o asemenea execuție a stabilit și scorul la pauză, după ce și Chirilă reușise primul (păcat că a fost și singurul) său gol. În primele minute ale reprizei secunde, cei care au "făcut legea" pe teren, au fost Păscuțoiu, Dochița (Poli) și Vasile (Galați). Antrenorul ieșean Tiberiu Daian a fost descalificat în minutul 50, pentru ca opt minute mai tîrziu, să fie și scos din sală! O decizie, poate, prea drastică, împotriva unui gentleman al sportului românesc. Este adevărat, s-a cam înfierbîntat în acele momente. Între timp, Marin Constantinescu a reușit un gol foarte prețios, la o acțiune care era la limita acordării "jocului pasiv". Ultimul minut de joc a găsit echipa ieșeană în avantaj, la două goluri, iar la final, victoria la un gol nu a fost contestată nici de către oaspeți. Portarul Pralea și Păscuțoiu au fost cei mai buni de la Politehnica! **(G.A.)**

Rugby, Divizia A

Înecul de la mal

■ *Arpechim Pitești - Politehnica Agronomia Iași 43-9 (12-9)*

Cu rezultate contradictorii pînă acum, echipa piteșteană constituia din toate punctele de vedere o necunoscută pentru ieșeni. Avînd o linie de clasament, în care apărau în balanță cinci victorii față de tot atîtea înfrîngeri, faptul că reușise să învingă pe propriul teren pe UAMT Oradea, Arpechim apărea ca un adversar deosebit de dificil, mai ales că se zvonea că înaintarea cîntărește o tonă și ceva.

Și cum de ce ți-e frică nu scapi, după un debut bun al ieșenilor (cu o lovitură de pedeapsă transformată de Tufaru), un eseu al adversarilor, împreună cu unul al oaspeților, anulat pe motive nedefinite clar, au aruncat echipa în ghearele deznădejdei, înfrîngerea prefigurată transformîndu-se, ca de fiecare dată în aceste situații, în dezastru. Așa s-a întîmplat și la Bîrlad, unde, culmea, s-a jucat bine, așa s-ar fi întîmplat și în jocul cu Giurgiu, dacă minutele acordate acestui sport ar fi fost mai multe. După cum am mai afirmat, Poli Agronomia este efectiv o echipă de moral, care nu rezistă în situații sensibile, mai ales cînd adversarul se arată violent fizic.

Acest joc a încheiat astfel turul de campionat, cu 11 partide abordate corect, cele opt victorii obținute, în... opoziția celor trei înfrîngeri, definind absolut corect forța echipei ieșene, aflată deocamdată în afara luptei pentru promovare.

Politehnica Agronomia: Colța, Cucuteanu, Bejenariu (Țibichi) - Baș, Munteanu - Nedelcu, Cojocaru, Clapon - Nazarie, Tufaru - Manole, Iftode - Șaramet, Chirilă - Radu (Ivănuță). **(S.H.)**

Volei feminin, Divizia A

Dinamo ne-a bătut temeinic

■ *Penicilina Iași - Dinamo București 0-3 (9, 12, 10)*

Penicilina: Covalciuc, A. Popa, T. Popa, Formagiu, Marian, Ruxăndoiu. Au mai jucat Dulcianu și Giurgea.

Dinamo: Căta-Chițiga, PĂSĂRICĂ, GÎDEA, Bratu, VASILICĂ, STĂNESCU. Au mai jucat Orțan și Nicolau.

Puncte din serviciu: 8-13. Servicii greșite: 4-8.

Au arbitrat: E. Ududec (Bacău), V. Ionescu (Suceava).

Surprinzătoare, dar absolut meritată, această victorie a dinamovistelor în fieful ieșencelor. Pentru cei care nu au fost sîmbătă dimineață la sala Penicilina, putem rezuma totul în cîteva cuvinte: gazdele au continuat pasa proastă de la meciul cu RATB, jucînd fără nerv și inspirație, în timp ce bucureștencele au evoluat excepțional, făcînd (după opinia propriului lor antrenor, V. Adam), cel mai bun meci din actualul campionat.

Încă de la începutul partidei, oaspetele ne-au demonstrat că au venit cu gînduri mari, conducînd cu 2-0. Ieșenecele au egalat la 2-2, conducînd apoi cu 4-2 și 6-4. Imediat Dinamo a preluat conducerea cu 8-7. Am condus noi din nou, cu 9-8, dar aici motoarele ni s-au oprit de tot și bucureștencele au agonisit punct după punct, adjudecîndu-și setul la capătul a 25 de minute de luptă. Setul secund a început în nota de dominare a echipei noastre, dar - din păcate - a fost singura ei perioadă fructuoasă din întreg meciul. Impulsionată de "veterana" Cati Covaliciuc, Penicilina a ajuns să conducă cu 8-2, dar aici s-a produs... stopul cardiac al echipei. S-a egalat la 9. Cum se întîmplă aproape întotdeauna în astfel de cazuri, beneficiind de avantajul psihologic al celui care "vine din urmă", dinamovistele s-au dovedit mai proaspete în finalul setului, pe care l-au cîștigat la 12. În acel moment devenise clar pentru toată lumea că mașina de volei numită Penicilina nu mergea aproape deloc. Senzația noastră ne-a fost confirmată la începutul setului trei, cînd Dinamo a realizat punct după punct, de parcă avea în față o echipă de junioare. Cu preluări dezastruoase în cele mai multe din cazuri și cu un blocaj absolut ineficient, ieșencele le-au permis adversarelor lor să conducă cu 4-0 și apoi cu 10-1! Impulsionate de public, elevele lui Nicu Roibescu și Aurelia Ichim au încercat o revenire de efect. A fost 10-4, 14-4 și apoi 14-10, dar mai mult de atît nu s-a putut. Penicilina a încasat o bătaie serioasă pe propriul teren (prima cu 3-0, după foarte mulți ani) și trebuie să revină cu picioarele pe pămînt. Din dulcea satisfacție a primelor trei victorii nu se poate trăi la infinit.

Celelalte rezultate: Romradiatoare Brașov - Jiul Petroșani 3-0; Universitatea Cluj - Farul Constanța 3-1; Rapid - Oțelul Tîrgoviște 3-1; Universitatea Bacău - RATB 0-3; Metal 33 București - Dacia Pitești 1-3. Pe primul loc se află Rapid, cu 10 puncte, Penicilina ocupînd locul 5, cu 8 puncte **(Ion C. TEODOR)**

Multiselector de canale

Te uiți la meci, în timp ce te uiți la meci, în timp ce te uiți la meci, în timp ce ...

World BEST
SAMSUNG

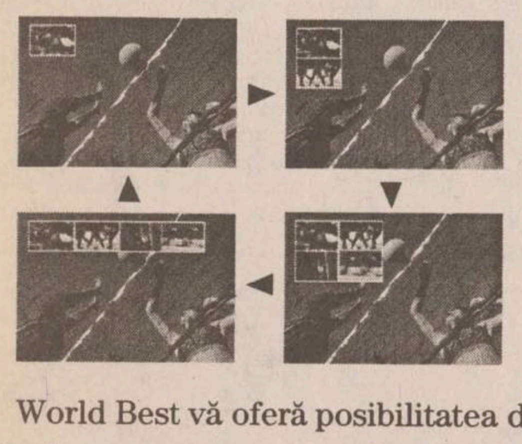

Echipa dumneavoastră favorită joacă în deplasare, în timp ce pe un alt canal se dispută finala Cupei Davis ? Televizorul Samsung World Best vă oferă posibilitatea de a urmări cele două meciuri în același timp ! Unul pe ecranul principal, iar celălalt pe un subecran. Veți putea fi oricând alături de idolii dumneavoastră, schimbând programele între ele printr–o simplă apăsare de buton. Mai mult decât atât!

Sistemul acustic al televizorului Samsung World Best, numit Double Woofer Dome Sound Speaker, vă va fascina datorită fidelității cu care poate reproduce ambianța sonoră reală.

Alegeți imaginea perfectă: datorită multiselectorului de canale, ecranului ultraplat cu protecție antistatică și sunetului performant, televizorul Samsung World Best nu reproduce realitatea.

Este realitatea însăși.

ULTRA Bio VISION

Televizorul Samsung World Best emite raze infraroșii din spectrul îndepărtat. Acestea sunt invizibile pentru ochiul uman, dar energia activă în care se transformă are un efect benefic asupra organismului.

SAMSUNG ELECTRONICS

ÎN ROMÂNIA PRIN ANA ELECTRONIC ȘI DISTRIBUITORII SĂI AUTORIZAȚI

Nr. 63, An 3.
Luni
11 noiembrie 1996

monitorul
Sport

Acest supliment se difuzează
împreună cu
MONITORUL
MONITORUL de BACĂU
MONITORUL de BRĂILA
MONITORUL de SUCEAVA

Disputa continuă

Etapa a XIV-a a Diviziei Naționale de fotbal nu a fost lipsită de surprize. FC Național a fost învinsă acasă de Oțelul Galați, iar Steaua a pierdut la Timișoara printr-un gol primit în minutul 87. **Amănunte despre toate partidele acestei etape puteți citi în pagina 4B a "Monitorului Sport".**

Senzație în lumea boxului profesionist

Holyfield l-a bătut măr pe Mike Tyson

Sîmbătă noapte, la Casinoul MGM din Las Vegas s-a disputat meciul pentru titlul mondial al categoriei grea la box (versiunea WBA). Față în față s-au aflat celebrii Mike Tyson (campionul en-titre) și Evander Holyfield (fostul deținător al Centurii cu Diamante). Spre marea surpriză a celor prezenți, care pronosticau că Holyfield nu va rezista mai mult de trei reprize în fața lui "Iron Mike", chalangerul a făcut un meci excepțional și a cîștigat în rundul 11, după 37 de secunde, prin descalificarea adversarului. În acel moment, arbitrul Mitch Halpern a anunțat că trebuie să întrerupă meciul, deoarece Tyson nu mai era în stare să continue lupta, lucru vizibil pentru toată lumea. "*Nici nu mai știam unde mă aflu. Nu-mi mai amintesc nimic din acele momente"*, a declarat Tyson după meci. Pentru a respecta adevărul, trebuie spus că Tyson s-a aflat în majoritatea reprizelor în dificultate, Holyfield măcinîndu-i forțele progresiv.

Cei 16.200 de spectatori au început să scandeze cu frenezie *"Holyfield! Holyfield!"* în repriza a șasea, cînd Evander l-a trimis la podea pe Tyson cu o directă de dreapta năucitoare. Această lovitură i-a "închis" complet ochiul stîng campionului, făcîndu-i acestuia misiunea mult mai dificilă în continuare. Tyson și-a revenit oarecum în repriza a șaptea, cînd a încercat cîteva lovituri surprinzătoare, dar rundurile opt și nouă au fost în întregime ale lui Holyfield, care l-a "mitraliat" pe campion cu pumni din toate pozițiile posibile. În repriza a zecea, Tyson abia se mai putea ține pe picioare, doar clinciurile sale repetate și apoi sunetul gongului salvîndu-l de la K.O. În rundul 11, însă, totul s-a terminat: "Iron Mike" părea un somnambul, gata să se prăbușească în orice clipă. Arbitrul a oprit lupta, pentru a împiedica un adevărat masacru: Holyfield părea dispus mai degrabă să moară în ring decît să se recunoască învins.

"Nu sînt un tip care să caut scuze. În această seară, Evander a luptat formidabil și victoria sa este meritată. Nu am altceva de făcut decît să aștept revanșa", a spus Tyson la conferința de presă. Aceasta a fost cea de-a doua înfrîngere din cariera sa profesionistă, după cea suferită în 1990 în fața cvasi-necunoscutului James Bouster Douglas. În acest moment, el are în palmares 45 de victorii (39 prin KO) și doar două insuccese. Adversarul său a ajuns la a 33-a victorie (24 prin KO).

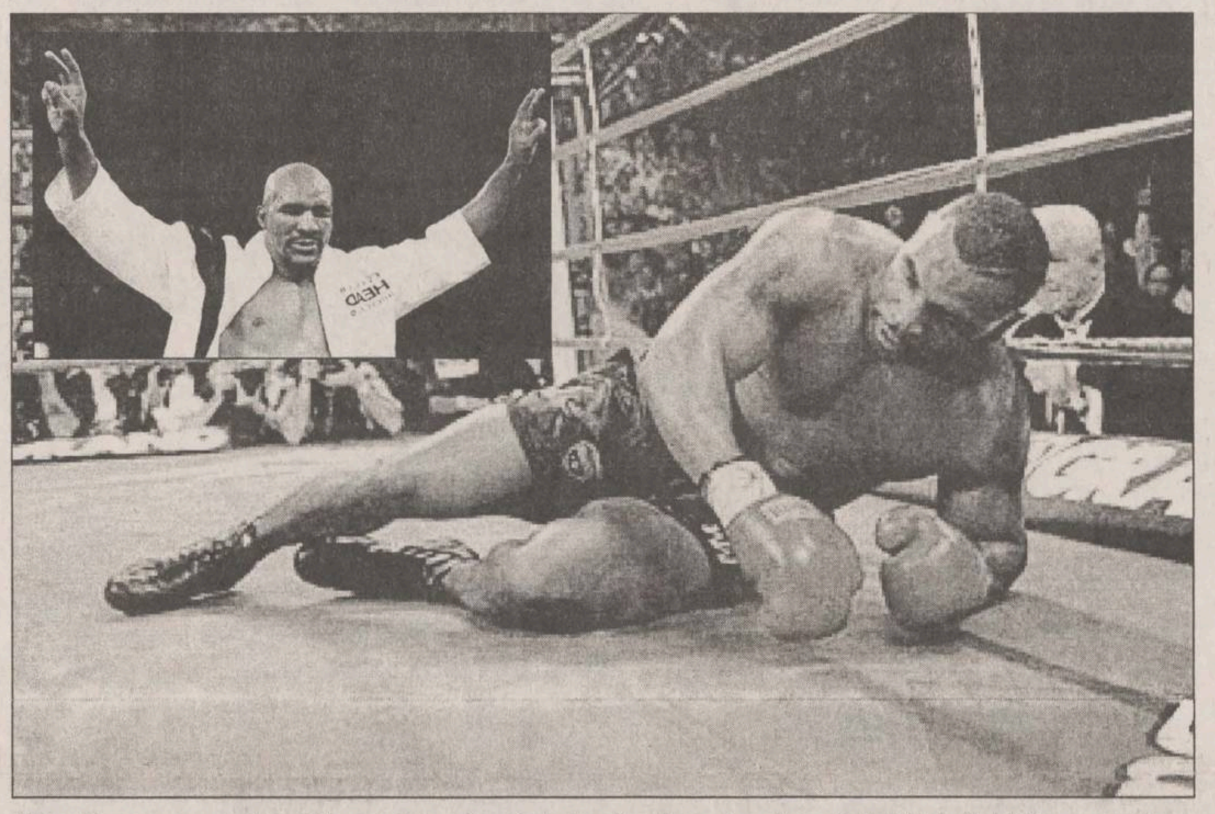
Mike Tyson s-a prăbușit la podea, năucit de loviturile puternice ale lui Holyfield (în medalion)

Holyfield, care fusese tentat anul trecut să abandoneze activitatatea competițională din cazua unor probleme medicale la inimă, a reintrat astfel în posesia titlului mondial al greilor în versiunea WBA. Este cel de-al doilea pugilist, după Muhammad Ali, care a cîștigat titlul mondial de trei ori de pe poziția de chalenger. Pentru acest meci, Tyson a încasat o bursă de 30 de milioane de dolari, în timp ce Holyfield a trebuit să se mulțumescă numai cu... 11 milioane. El a declarat ziariștilor, cu zîmbetul pe buze: ***"Dedic această victorie lui Dumnezeu, care m-a făcut să am un pumn foarte puternic. Mi-am realizat ceea ce mi-am dorit!"***

(Ion C. TEODOR)

Ultima oră în preliminariile CM de fotbal

Irlanda nu a putut trece de islandezi

După cele șapte partide disputate sîmbătă ***(despre care puteți citi amănunte în pagina 4B)***, ieri s-au jucat alte meciuri în preliminariile Campionatului Mondial de fotbal - Franța 1998. Pentru noi cel mai important meci a fost cel de la Dublin, dintre reprezentativele Irlandei și Islandei, în cadrul grupei a VIII-a, din care face parte și România. Surprinzător, ***irlandezii nu au putut învinge echipa Islandei, cu care au terminat la egalitate, 0-0.*** În momentul de față, în clasament conduce Macedonia, cu 7 puncte, urmată de Irlanda, tot cu 7 puncte (golaveraj inferior), România și Lituania, cu cîte 6 puncte.

Cea mai mare surpriză s-a înregistrat în grupa a treia, unde ***reprezentativa Elveției a fost învinsă pe teren propriu de Norvegia cu 1-0.*** Unicul gol al meciului a fost înscris de Oyvind Leonhardsen, în min. 32. Tot într-un meci din grupa a treia, la Baku, Ungaria a dispus de Azerbaidjan cu 3-0. Au marcat Elek Nyilas (min. 43, 67 din penalty) și Florian Urban (min. 78). În clasamentul grupei conduce Norvegia, cu 9 puncte, urmată de Ungaria (6 p), Elveția (3 p), Azerbaidjan (3 p) și Finlanda (0 p).

Într-un meci contînd pentru grupa întîi preliminară, ***Bosnia a învins în deplasare Slovenia cu 2-1.*** Golurile au fost reușite de Elvir Bolic (min. 5) și Meho Kodro (min. 32), respectiv Zlatko Zahovic (min. 41 - penalty). În grupa a IV-a, Scoția a reușit o victorie foarte prețioasă pe propriul teren: 1-0 cu Suedia, prin golul înscris de John McGinaly în min. 8. În grupa a V-a s-a disputat partida dintre Rusia și Luxembourg. Rușii s-au impus în deplasare cu 4-0, prin golurile marcate de Andrei Tihonov (min. 35), Andrei Kanchelskis (min. 39), Vladimir Beschastnikh (min. 58) și Valeri Karpin (min. 81). În aceeași grupă, echipa Ciprului a reușit un rezultat mare, învingînd Israelul cu 2-0, la Nicosia. A marcat Sinica Gogic (min. 9 și 15, din penalty).

Scoțianul John McGinaly își exprimă satisfacția pentru golul marcat împotriva Suediei

În derby-ul zilei, la Belgrad s-au întîlnit Iugoslavia și Cehia, partida contînd pentru grupa a VI-a. După o dispută echilibrată, reprezentativa Iugoslaviei a cîștigat cu 1-0, singurul gol al meciului fiind marcat de Predrag Mijatovic în minutul18.

Confirmînd titlul olimpic de la Atlanta

Laura Badea a devenit noua campioană europeană la floretă

În aceste zile, în orașul francez Limoges se află în plină desfășurare Campionatele Europene de scrimă. Așa cum ne așteptam și de această dată cele mai mari satisfacții ne-au fost oferite de proba feminină de floretă. Concursul individual a fost cîștigat de romånca ***Laura Badea* (foto)**, care își adaugă acest titlu continental lîngă medaliile de aur cucerite anul trecut la Mondiale și în această vară la Jocurile Olimpice de la Atlanta. În puternica competiție de la Limoges, Laura le-a depășit pe rînd pe olandeza ***Agnes Guun***, pe germana ***Mauritz Fichtel*** și în finală pe floretista maghiară ***Gabriela Lantos***, de care a dispus cu 15-9. Ea confirmă astfel - în mod strălucit - că rămîne cea mai bună floretistă a lumii și își depune candidatura la titlul de cea cel mai bun sportiv român al anului 1996.

Laura Badea s-a născut pe 28 martie 1970, la București. Are 1,68 m și 56 kg. A absolvit ANEFS în 1995 și este legitimată la clubul Steaua. Are în palmares mai multe titluri de campioană națională, o medalie de aur (1996), una de argint (1994) și una de bronz (1993) la Campionatele Europene, două medalii de aur (1994, cu echipa României și 1995, la individual) la Campionatele Mondiale, o medalie de aur (1996 - individual), una de argint (1996 - cu echipa) și una de bronz (1992 - cu echipa) la Jocurile Olimpice, de asemenea un loc II la Cupa Mondială în 1995.

Tenis pe meridiane

Irina Spîrlea a ratat finala turneului de la Oakland

Seles a servit impecabil

În sferturile de finală ale turneului feminin de la Oakland (dotat cu premii de 450.000 $), românca ***Irina Spîrlea* (foto)** a dispus de Elena Likovțeva (Rusia) cu 6-2, 6-4. În aceeași fază a competiției, Monica Seles (SUA, nr.1) a învins-o pe Kimberly Po (SUA) cu 6-2, 7-5, iar Brenda Schultz-McCarthy (Olanda, nr.5) s-a impus în fața lui Lindsay Davenport (SUA, nr.2) cu 6-2, 6-4. Din păcate, în semifinale, Monica Seles a întrecut-o pe Spîrlea cu 6-3, 6-3. Seles a cîștigat destul de ușor acest meci. Ea și-a adjudecat primele două game-uri la zero și a încheiat primul set la fel, cîștigînd game-ul al nouălea (pe propriul serviciu) tot la zero. ***"Am avut un procentaj foarte bun în ceea ce privește primul serviciu, undeva în jurul lui 75%",*** a spus Monica la conferința de presă. ***"M-am străduit să servesc cît mai bine, știind că romånca joacă foarte bine pe retur"***. În al doilea set, Seles a condus cu 3-0 și nimic nu a mai putut-o opri din drumul ei spre victorie. ***"A servit foarte bine, cum de altfel a jucat excelent întregul meci. Cînd am văzut-o cîștigînd opt puncte consecutive, mi-a venit să-l chem pe Dumnezeu în ajutor!",*** a declarat Spîrlea, cu simțul umorului. Deoarece a ajuns pînă în semifinalele acestui turneu, Irina (nr. 15 WTA) a acumulat punctele necesare pentru a fi prezentă săptămîna viitoare la "Turneul Campioanelor" de la New York. În cea de-a doua partidă a semifinalelor, Martina Hingis (Elveția nr. 3) a obținut victoria în fața olandezei Schultz-McCarthy cu 7-6, 6-3. Finala dintre Seles și Hingis s-a disputat aseară tîrziu, după închiderea ediției.

Cupa Kremlinului

Iată și rezultatele înregistrate în ultimele trei jocuri din sferturile de finală ale turneului masculin "***Cupa Kremlinului, de la Moscova:*** Evgheni Kafelnikov (Rusia, nr.1) - Byron Black (Zimbabwe) 7-6, 6-2; Goran Ivanisevic (Croația, nr.2) - Petr Korda (Cehia) 7-5, 6-0; Alex O'Brien (SUA) - Sjeng Schalken (Olanda) 6-3, 7-6 (7/4). În semifinale, Evgheni Kafelnikov l-a învins pe David Prinosil (Germania) cu 7-6, 6-4, iar Goran Ivanisevic l-a eliminat pe Alex O'Brien cu 6-4, 7-6. Finala a fost cîștigată de Ivanisevic, care a dispus cu 3-6, 6-1, 6-3 de rusul Kafelnikov.

Enqvist s-a obișnuit cu gustul victoriei

În sferturile de finală ale Openului masculin indoor de la Stockholm s-au înregistrat rezultatele: Todd Martin (SUA, nr.2) - Richey Reneberg (SUA) 6-2, 6-2; Thomas Enqvist (Suedia, nr.3) - Patrik Fredriksson (Suedia) 6-2, 6-0; Magnus Norman (Suedia) - Vincent Spadea (SUA) 6-3, 7-6; Thomas Johansson (Suedia) - Greg Rusedski (Marea Britanie) 6-7, 6-3, 7-6. În semifinalele turneului (dotat cu 825.000 $ premii), Todd Martin l-a învins pe Magnus Norman (Suedia) cu 6-3, 3-0 (Norman a abandonat, fiind accidentat), iar Thomas Enqvist a cîștigat la Thomas Johansson cu 6-3, 3-6, 6-3. Finala i-a revenit lui Enqvist, care l-a învins pe Martin cu 7-5, 6-4, 7-6.

Ceva mai bine pentru Graf

Tribunalul din Mannheim a anunțat că lista acuzațiilor împotriva tatălui jucătoarei germane Steffi Graf ar putea fi reduse. Judecătorul Joachim Plass a precizat că ***inculpatul ar putea fi pasibil de 5 ani închisoare,*** în loc de 10 ani, cum era pînă în prezent. Acuzat de evaziune fiscală, Peter Graf se află în arest din august 1995. El se ocupa de cîștigurile materiale ale fiicei sale, fiind bănuit că a păcălit statul german cu milioane de mărci, neplătind o mare parte din impozitul pe venit. Luna trecută, Graf a recunoscut că a greșit, dar a precizat că dauna putea fi mult mai mare, dacă fiica sa ar fi emigrat, caz în care Germania nu s-ar fi ales cu nimic. Sentința împotriva sa va fi redusă dacă se dovedește că o parte din suma care trebuia impozitată a fost obținută în străinătate.

La preț de importator mobilier de bucătărie !
BOCCALINI CUCINE

OFERTA NOASTRĂ ESTE CEA MAI BUNĂ !

LATIN
IAȘI - Cuza Vodă 56,
tel/fax: 032/115151, 142030

FRESCO®
MADE IN ITALY

REPREZENTANȚA
IAȘI

str. SĂRĂRIE nr. 76
tel./fax: 032-216476

vă oferă dotări pentru:

○ magazine alimentare
○ alimentație publică
○ industrie alimentară și hotelieră
○ spații de depozitare refrigerate

Campionatul Spaniei, etapa a XII-a

Derby-ul s-a terminat nedecis

Derbiul etapei a XII-a a campionatului spaniol, disputat sîmbătă seara pe stadionul "Nou Camp", între ***CF Barcelona și Atletico Madrid,*** s-a încheiat la egalitate, ***3-3 (2-1),*** golurile fiind marcate de Pizzi (16), Luis Enrique (30), Giovanni (78), respectiv Caminero (6), Viscaino (60), Esnaider (73 - din penalty). Oaspeții au deschis repede scorul (min. 6), o centrare de pe stînga a lui Toni fiind reluată cu capul de Caminero, de la 6 m în plasa porții lui Arnau. Catalanii au revenit, egalînd zece minute mai tîrziu prin Pizzi, pentru ca Luis Enrique să-și aducă echipa în avantaj în minutul 30, cu un șut la colțul scurt de la 30 m, din lateral dreapta, surprinzîndu-l pe Molina (care se aștepta la o centrare). În repriza a doua, Atletico a dominat și, normal, a preluat din nou conducerea. Egalarea a venit în minutul 60, cînd Esnaider i-a pasat în interiorul careului lui Vizcaino, iar acesta, cu mult calm, l-a învins pe Arnau. În minutul 72, Atletico a beneficiat de un penalty, fructificat de Esnaider: 2-3. Presiunea din final a gazdelor a adus egalarea, Giovanni punctînd în minutul 78, cu un șut din careu printre fundașii adverși: 3-3.

În celelalte partide din etapa a XII-a, ieri, s-au înregistrat rezultatele: Real Madrid - Logrones 0-0 (mare surpriză !); Extramadura - FC Sevilla 0-1; Celta Vigo - Compostela 1-2; Hercules Alicante - Zaragoza 1-1; Rayo Vallecano - Racing Santander 0-0; Real Oviedo - Espanyol Barcelona 3-1; Athletic Bilbao - Valencia 2-0; Betis Sevilla - Real Sociedad 2-1 (Craioveanu a jucat toate cele 90 de minute). Meciul Deportivo La Coruna - Tenerife s-a terminat după închiderea ediției, iar partida Valladolid - Sporting Gijon se dispută azi.

Bilanț pozitiv în Cupele Europene la handbal

Într-un meci contînd pentru prima manșă a optimilor de finală în Cupa Campionilor Europeni la handbal feminin, Oltchim Rîmnicu Vîlcea a întîlnit, pe teren propriu, formația austriacă Hypo Niederosterreich din Viena. Jucătoarele de la Hypo au învins cu scorul de 19-18 (10-11). Celelalte echipe feminine angrenate în Cupele Europene la handbal au obținut victorii confortabile. În partida din prima manșă a optimilor de finală din Cupa Orașelor la handbal feminin, Rapid Munplast București a cîștigat, pe teren propriu, în fața formației Uster (Elveția) cu scorul de 27-18. În cadrul aceleiași competiții, Silcotub Zalău a jucat, pe teren propriu, în compania echipei Segra Cakovec (Croația). Handbalistele de la Silcotub s-au impus cu scorul de 20-12 (11-6). În fine, în turul al doilea din Cupa Cupelor, Șuiorul Baia Mare a învins acasă pe Sparta Helsinki cu 36-19 (15-9). În Cupa EHF, Oțelul Galați a terminat la egalitate, 24-24, cu HC Amsterdam, pe terenul echipei olandeze.

Jurămîntul meu către Popor, Dumnezeu și Patrie

Țara noastră se află astăzi în fața unei clipe eroice a istoriei sale. După atîta amar de suferință și sărăcie, dupa atîtea batjocuri și minciuni din partea conducătorilor săi, dupa atîția ani de jertfă, poporul român are dreptul să-și ia, cu adevărat, soarta în propriile mîini. La 3 noiembrie, românii au votat schimbarea. Acum, românii vor alege pe cel care, prin funcția sa de președinte, va fi garanția acestei schimbări. Pe acela care, cu inima deschisă, cu conștiința curată și cu smerenie, vă cheamă să fiți alături de el în măreața și sfînta zidire a viitorului românesc. Pe acela care, cu chezășia propriei vieți, se leagă prin jurămînt să se pună în slujba fericirii poporului român.
În aceste momente solemne, eu, Emil Constantinescu:

- **JUR** în fața poporului român al cărui fiu credincios sînt, să lupt pentru binele celor mulți;
- **JUR** în fața poporului român să lupt pentru alinarea suferințelor celor îndurerați și pentru îndestularea celor săraci și obidiți;
- **JUR** în fața poporului român să lupt pentru apărarea celor nedreptățiți;
- **JUR**, cu numele patriei în suflet, că fiii României se vor putea bucura de pămîntul și casele lor, că munca lor va fi respectată și roadele le vor fi pentru îndestularea lor și a copiilor lor;
- **JUR**, cu numele patriei în suflet, că nu voi învrăjbi pe români împotriva românilor și pe noi, românii, împotriva altora;
- **JUR**, cu numele patriei în suflet, că România își va căpăta locul drept care i se cuvine printre țările lumii;
- **JUR**, îngenunchind în fața lui Dumnezeu, să păstrez vie credința neamului;
- **JUR**, îngenunchind în fața lui Dumnezeu, să nu-i uit pe cei mulți din mijlocul cărora am plecat, suferința lor să fie suferința mea și fericirea mea să fie numai fericirea lor;
- **JUR**, îngenunchind în fața lui Dumnezeu, că nu voi uita nimic din ceea ce am făgăduit și că oricînd mă voi supune smerit judecății poporului meu.

Așa să-mi ajute Dumnezeu!

CDR

Unde îl votăm pe EMIL CONSTANTINESCU?

Pe Buletinul de vot pentru PREȘEDINTE

VOTAT

CONVENŢIA DEMOCRATĂ ROMÂNĂ

Așa arată caseta din buletinul de vot pentru

EMIL CONSTANTINESCU

Aici punem ștampila

VOTAT!

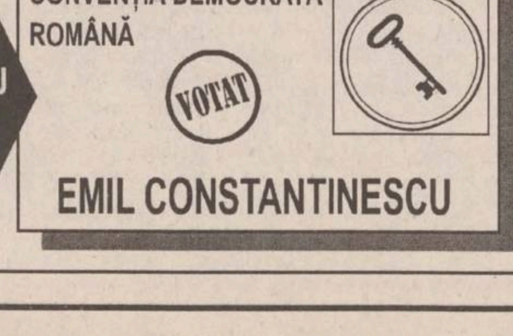

Cum votăm corect Președintele?

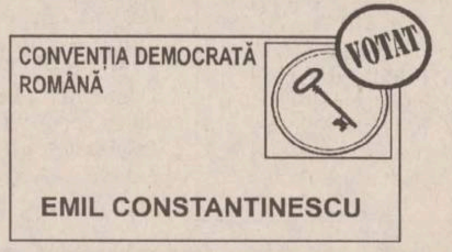

INCORECT!

Ștampila nu trebuie să fie pusă pe marginea casetei

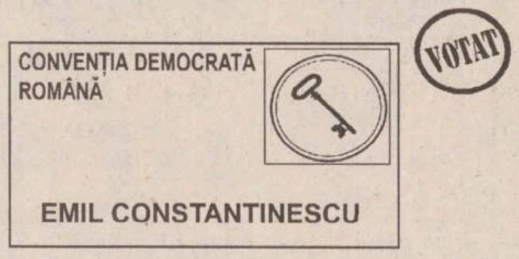

INCORECT!

Ștampila nu trebuie să fie pusă în afara casetei

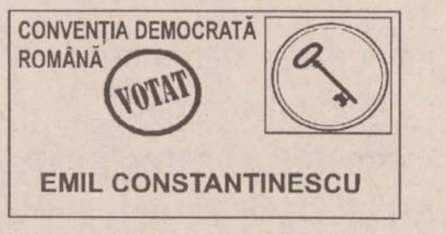

CORECT!

Ștampila se pune în interiorul casetei

LUNI
11 noiembrie 1996
Inclus în nr. 267

monitorul
Financiar

SECȚIUNEA C
ECONOMIC
UTILITARE
PUBLICITATE

Pentru utilizarea ilegală a unui credit de 150 milioane lei

Curtea de Conturi trage la răspundere patronul unei firme particulare

■ *patronul societății "Afer" SRL din Iași a utilizat împrumutul bancar obținut în schimbul angajării de șomeri pentru achitarea unor obligații bugetare* ■ *Parchetul de pe lîngă Tribunal va cerceta dosarul înaintat de procurorii financiari*

Compartimentul de Procurori Financiari de pe lîngă Curtea de Conturi Iași a sesizat recent Parchetul de pe lîngă Tribunalul județean pentru a stabili răspunderea penală a patronului firmei "Afer" SRL, ***Xenopol Zaharia***, și a reprezentantului firmei "Motrif" SRL, ***Adrian Stanciu***, asupra cărora planează învinuirea de fals intelectual și uz de fals.

Astfel, în urma unui control efectuat la Oficiul Fortelor de Muncă din cadrul Directiei Muncii și Protecției Sociale (DMPS) Iași, de către Directia de Control Financiar a Curții de Conturi, s-a constatat faptul că SC Afer SRL Iași, beneficiara unui credit de 150 milioane lei, a folosit această sumă în alte scopuri decît cel pentru care a fost acordat. Precizăm că în Legea 1/1991, privind protectia socială, se prevede posibilitatea acordării de credite avantajoase, cu dobîndă de 50% din dobînda bancară negociată trimestrial, pentru dezvoltarea întreprinderilor mici și mijlocii și crearea de noi locuri de muncă, în special pentru șomeri. În aceeași lege se stabilesc și condițiile principale pe care trebuie să le îndeplinească agentul economic pentru a beneficia de creditul respectiv. Astfel, acesta trebuie să angajeze minimum 50% din personal din rîndul persoanelor care beneficiază de ajutor de șomaj, ajutor de integrare profesională sau alocație de sprijin și să realizeze activitatea de bază în producție, servicii sau turism (nicidecum comerț). Îndeplinind condițiile enuntate anterior în ce privește documentația, patronul firmei "Afer" SRL a obținut în octombrie 1995 un credit de 150.000.000 lei. Controlul efectuat de Curtea de Conturi Iași a relevat faptul că în realitate suma a fost folosită pentru achitarea unor obligații bugetare. Pentru a justifica folosirea sumei primită în interesul producției, Xenopol Zaharia a transferat 130 milioane lei la SC Motrif SRL, reprezentată de Adrian Stanciu, în vederea cumpărării de făină de grîu pentru panificație. Mentionăm că, în urma verificărilor Curții de Conturi, rezultă că SC Motrif SRL este condusă tot de Xenopol Zaharia, printr-o serie de acte (contract de vînzare-cumpărare, minută și proces-verbal de custodie), acesta încercînd doar să dea o destinatie legală creditului primit. De asemenea, precizăm că, la sfîrșitul lunii noiembrie 1995, SC Motrif SRL a restituit societății Afer SRL majoritatea sumei ca fiind "plată necuvenită", iar pentru circa 20 milioane lei a întocmit acte de livrare a unor produse către Afer SRL, acte care nu se găsesc înregistrate si la aceasta din urmă.

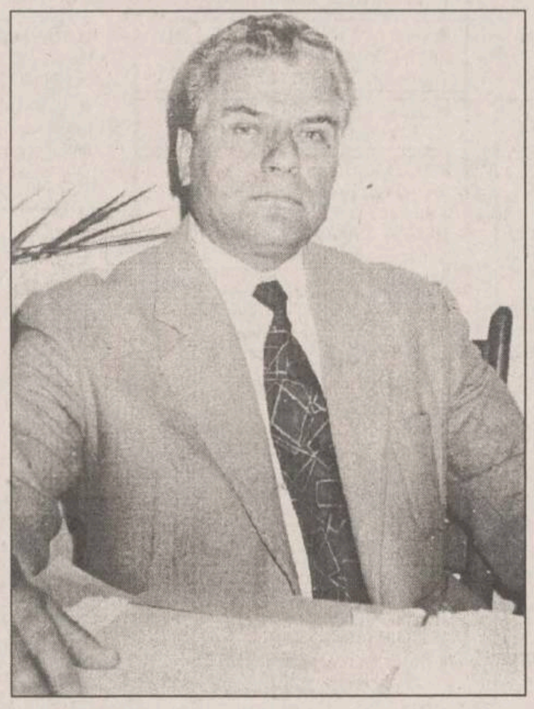
Daniil Dascălu, directorul Direcției de Control Financiar a Curții de Conturi Iași

În concluzie, procurorii financiari au constatat că au fost săvîrșite infracțiunile prevăzute de art. 40 din Legea 82/1991, legea contabilității, cu referire la articolele din Codul Penal privind infracțiunile de fals intelectual și uz de fals, prin efectuarea cu știință de înregistrări inexacte, precum și prin omisiunea cu știință a înregistrărilor în contabilitate, avînd drept consecință denaturarea veniturilor, cheltuielilor, rezultatelor financiare și elementelor patrimoniale ce se reflectă în bilanțul contabil. De asemenea, procurorii financiari au propus ca Xenopol Zaharia să restituie bugetului de stat diferența dintre dobînda la care a obtinut creditul și dobînda de refinanțare a BNR pentru credite acordate agenților economici în condiții normale, deoarece a folosit creditul în alte scopuri decît cel pentru care a fost acordat. **(Raluca RĂZUȘI)**

În sprijinul agenților economici

Fondul Român Post Privatizare - o alternativă de finanțare

■ *fondurile ce pot fi alocate de FRPP sînt cuprinse între 300.000 și 3 milioane ECU* ■ *banii se acordă cu destinația investiții sau restructurare*

O problemă importantă pentru întreprinderile românești este, la ora actuală, obținerea finanțării pentru dezvoltarea de noi proiecte de afaceri. O alternativă pentru agenții economici este, în această privință, Fondul Român Post-Privatizare (FRPP) care, devenit de curînd operațional, dispune de fonduri de 44 milioane ECU care vor putea fi investiți în societățile comerciale pe parcursul următorilor trei ani.

Fondul se adresează întreprinderilor cu capital integral românesc. Concret, FRPP poate participa la capitalul social al unei întreprinderi - printr-o majorare de capital, devenind implicit proprietarul unei cote părți din unitatea în cauză. Infuzia de capital într-o societate va fi făcută de FRPP cu destinația investiții sau restructurare financiară.

Pentru agenții economici interesați menționăm condițiile pe care le impune FRPP în schimbul participării cu capital:

- întreprinderile să fie private sau privatizate și cu un capital social integral românesc; - să aibă un număr de salariați cuprins între 100-2.000; - finanțarea să reprezinte o sumă cuprinsă între 300.000 - 3 milioane ECU pentru fiecare întreprindere în parte.

Pentru a obține acești bani, proiectul de finanțare va trebui aprobat de către Consiliul de Administrație al Fondului (format din reprezentanți ai Băncii Europene pentru Reconstrucție și Dezvoltare, PHARE, "Ged Capital Development" SA).

FRPP va functiona timp de zece ani, ceea ce înseamnă că, după această perioadă, Fondul se va retrage din toate firmele în care a investit, vînzînd acțiunile pe care le deține.

Așadar, managerii societătilor comerciale vor trebui în primul rînd să accepte o majorare de capital, în al doilea rînd, să prezinte situația financiară a întreprinderii care va cuprinde printre altele balanța și bilanțul contabil pentru anii 1994 și 1995, poziția în care se află pe piață, precum și un proiect de investiții.

Precizăm că firmele vor fi scutite de taxa pentru asistență tehnică (studii de fezabilitate, onorarii pentru avocați etc.). Aceste cheltuieli vor fi suportate dintr-un fond special, în valoare de 10 milioane ECU. **(Raluca NAVROTESCU)**

ȘTIRI ECONOMICE

În opinia economistului-șef al BNR, Daniel Dăianu

Evoluția cursului leului va depinde de politica noului guvern

O estimare a evoluției viitoare a leului este greu de făcut înainte de a se cunoaște rezultatul celui de-al doilea tur de scrutin al alegerilor prezidențiale, din 17 noiembrie, a declarat vineri agenției REUTER economistul șef al Băncii Naționale a României, Daniel Dăianu. "Este prematur să încercăm acum o astfel de evaluare, situația depinzînd de politica noului cabinet", a arătat Dăianu. El a precizat că trebuie făcută o distincție clară între ""retorica de campanie electorală" a formațiunilor politice care vor alcătui noul guvern și "un program serios, care să răspundă problemelor curente cu care se confruntă economia românească". Dăianu a declarat că viitorul executiv va trebui să ia măsuri urgente pentru a asigura funcționarea în bune condiții a pieței valutare, ceea ce va antrena o devalorizare a leului, acționînd totodată, însă, în sensul menținerii unor dobînzi reale pozitive, pentru a susține încrederea populației în moneda națională. "Problema cheie va fi impunerea disciplinei fiscale. Altfel, în condițiile creșterii ratelor dobînzilor, vom asista la o escaladare a blocajului financiar", a precizat Dăianu, îndemnînd viitorul guvern să ia măsuri pentru reducerea deficitului bugetar.

Pentru prima săptămînă din noiembrie

Producătorii agricoli au primit 88% din motorina necesară

În primele șase zile ale lunii noiembrie, producătorii agricoli au primit 12.291 tone motorină, reprezentînd 88% dintr-un program de 14.000 tone, informează Ministerul Agriculturii și Alimentației. Necesarul de motorină pentru luna noiembrie era de 76.200 tone, din care Compania Română de Petrol s-a angajat să livreze 70.000 tone. În județe, stocul de motorină în depozitele PECO era, la 6 noiembrie, de 2.654 tone. În Alba, Arad, Botoșani, Brașov, Cluj, Covasna, Galați, Giurgiu, Gorj, Harghita, Hunedoara, Ialomita, Iași, Mureș, Olt, Satu-Mare, Sibiu și municipiul București, în depozitele PECO nu exista motorină. Pentru completarea necesarului, erau așteptate să sosească 5.747 tone de motorină, livrată din rafinării și aflată pe drum. La 7 noiembrie, majoritatea lucrărilor agricole se apropiau de sfîrșit.

Noi apariții editoriale

"Sisteme flexibile de fabricație"

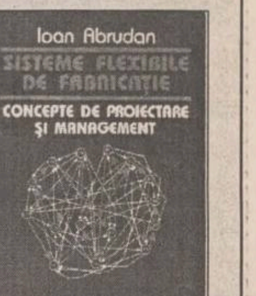
Ioan Abrudan
SISTEME FLEXIBILE DE FABRICAȚIE
CONCEPTE DE PROIECTARE ȘI MANAGEMENT
DACIA

Una dintre cele mai recente și utile apariții editoriale în fascinantul domeniu al sistemelor flexibile este lucrarea "Sisteme flexibile de fabricație. Concepte de proiectare și management" a Editurii Dacia, din Cluj Napoca, 1996.

Autorul acestei lucrări, prof. univ. dr. ing. ec. Ioan Abrudan, șeful catedrei de Management și ingineria sistemelor din cadrul Universității Tehnice Cluj-Napoca, reușește să integreze - datorită atît bogatei sale experiențe de producție și didactice cît și pregătirii multidisciplinare deținute - elemente de inginerie, matematică, economie și management. În pofida caracterului elevat, abordarea riguros științifică este larg accesibilă cititorului, specialist sau student, oferind un instrument eficace de rezolvare a unor întregi serii de situații concrete ce țin de teoria și practica proiectării, programării și conducerii sistemelor flexibile de fabricație. Ca eminamente originale, se evidențiază capitolele 3, 4, și 6, focalizate pe programarea SFF cu ajutorul teoriei grafurilor și al metodelor euristice, proiectarea SFF asociate rețelelor de sisteme de așteptare și simularea fiabilității SFF. Stilul clar și concis și ținuta științifică recomandă lucrarea prof. Ioan Abrudan ca pe un material de referință în literatura de specialitate. **(Gabriel LUCA)**

Întreprinzători care scot bani din deșeuri

Televizoare la kilogram

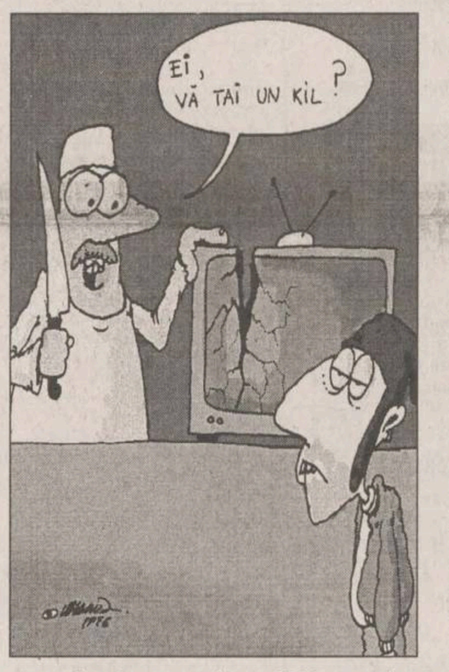
EI, VĂ TAI UN KIL ?

Initiativa privată își spune cuvîntul și în domeniul refolosirii televizoarelor defecte sau uzate moral. Astfel, tot mai mulți întreprinzători își prezintă, prin intermediul presei locale, oferta de cumpărare de televizoare în vederea reconditionării acestora. O mare parte din cetățeni doresc să-și vîndă televizoarele - tip vechi - pentru a cumpăra altele noi sau le vînd (dacă sînt "irecuperabile") pentru piese.

De obicei, firmele private sau persoanele particulare achizitionează televizoare - modele mai noi sau mai vechi - pentru a le descompune și a utiliza o parte din piese. Cele mai căutate televizoare sînt cele cu circuite integrate (preferabil color și cu telecomandă), cele cu lămpi fiind catalogate drept "piese de muzeu".

După cum ne-au declarat unii dintre întreprinzătorii din domeniu, repararea televizoarelor și revinderea lor la un preț acceptabil, reprezintă o afacere rentabilă, atît pentru clienți (care poate cumpăra un astfel de televizor la un preț mult mai redus în comparație cu unul nou), cît și pentru vînzător. În functie de gradul de uzură și starea lor de funcționare, aceste televizoare au prețuri ce variază între 50.000 - 450.000 lei. Spre exemplu, un televizor color de proveniență SUA, cu telecomandă, care avea defectat microprocesorul (piesă ce putea fi înlocuită) a fost vîndut contra sumei de 450.000 lei. Un altul, românesc, color, fără telecomandă, dar care era în stare de funcțiune și cu un grad mare de uzură a fost cumpărat cu 50.000 lei. Un televizor ce a fost achiziționat contra sumei de 200.000 lei (cu un grad avansat de uzură) a fost revîndut după reparare, la prețul de 300.000 lei.

Practic, marea majoritate a acestor televizoare sînt reparate și revîndute (în cazul în care nu necesită reparații capitale), sau, dacă reparațiile costă prea mult, acestea sînt dezmembrate, iar piesele bune sînt refolosite. **(Raluca NAVROTESCU)**

În săptămîna 11-15 noiembrie

Pe piața extrabursieră vor fi cotate încă 48 de societăți

În cursul săptămînii 11-15 noiembrie vor fi cotate pe piața extrabursieră încă 48 de societăți comerciale, informează RASDAQ SRL, societatea de administrare a sistemului electronic de tranzacționare al pieței extrabursiere - OTC.

Noile societăți care vor fi cotate la OTC sînt: Abrom - jud.Vaslui, Agromec Vaslui, Albapam Alba-Iulia, Alcom Galați, Alcor Botoșani, Antibiotice Iași, Aris Arad, Arovit - jud.Bihor, Arpilux Timișoara, Ața Odorhei Harghita, Bere Rahova București, Cildro Drobeta Turnu-Severin, Ciprom Ploiești, Comaliment București, Comcereal Craiova, Comsuin Ulmeni - jud.Călărași, Constar Arad, Dîmbovița Morărit-Panificatie București, Elcond Zalău, Faimar Baia-Mare, Fraga București, ICME Bcuurești, ICNUT Tulcea, Industria Sîrmei Cîmpia Turzii, Laminorul - jud.Vrancea, Napoca Cluj, Netex Bistrița, Pancotas Arad, PECO Giurgiu, PECO Hunedoara, PECO Dîmbovița Tîrgoviște, PECO Gorj Tîrgu-Jiu, PECO Siiu, Petrotrans - jud.Prahova, Remar Iași, Roșiori - jud.Teleorman, Șantierul Naval 2 Constanța, Șantierul Naval Brăila, Semrom București, Silcotub Zalău, Someș - jud.Cluj, Termorom - jud.Cluj, UCM Reșița, Untim Timișoara, URB Rulmenți Suceava, Uzinexport-Import București, Zahărul Buzău, Zarea București.

Numărul societăților comerciale listate pînă în prezent pe piața extrabursieră este de 30.

Cauzele vulnerabilității sistemelor informatice (I)

■ *incursiune în domeniul furturilor cu calculatorul*

Sîntem la sfîrșit de mileniu. Economia românească încearcă să intre în normalitate. Chinurile sînt considerabile, dar firești. Patrimoniul unei economii socialiste a trebuit să fie "redistribuit" după criterii mai mult sau mai puțin discutabile. Că o metodă este mai bună decît alta, că unele grupuri au fost prelungite, nu acestea constituie subiectul nostru de discuție, ci modul în care patrimoniul mai sus mentionat este gospodărit. Și nici acest subiect nu va fi abordat în mod exhaustiv, ci numai un aspect al lui: urmărirea mișcărilor de valori patrimoniale cu ajutorul calculatorului electronic.

De ce acest subiect? Este el nou? Precum Ahasverus, putem spune, nimic nu-i nou sub soare. Și totuși, dintr-un anumit punct de vedere, noutatea există. În sfîrșit, se face publică o delapidare de peste 2 miliarde lei, adică aproximativ 700.000 dolari, ceea ce în lumea "tunurilor" date cu calculatorul, pe plan mondial, se situează destul de "bine". Așadar, putem spune că, parafrazîndu-l pe nenea Iancu, avem și noi faliții noștri.

În nenumărate rînduri, prin rubrica de față, e drept, am tras semnale de alarmă, neîncercînd să particularizăm, întrucît nici nu dispunem de cazuri edificatoare. Dar, așa cum am mai afirmat, precum SIDA, și furtul cu calculatorul în România era ceva specific altora, nu și nouă, deși, cu certitudine, el s-a manifestat cu mult timp înainte de anii 1990. Probabil că afirmațiile noastre erau considerate utopice. Să nu uităm, însă, că orice adevăr trece prin faza de utopie.

Cîteva întrebări se pun, și anume: Care este cauza apariției acestor cazuri? Cine sînt realizatorii? Cum este posibilă preîntîmpinarea furturilor informatizate? Ce trebuie făcut, din punct de vedere institutional? E drept, seria întrebărilor poate fi continuată, dar, ne oprim deocamdată doar la acestea.

Dorința și necesitatea de a face față avalanșei informaționale, îndeosebi din domeniile financiar-contabile, indiferent de ramura de activitate, îndeamnă la folosirea tehnicilor de vîrf, ceea ce în literatură este cunoscut prin forma scurtă NT, noile tehnologii. Numai că simpla apelare la noile tehnologii nu este suficientă, fără să fie luate în calcul și posibilele riscuri la care se supun utilizatorii.

Deși, aparent, este altceva, fiindcă este un subiect amplu discutat, amintim furturile din rețeaua telefonică internațională digitală ALCATEL, înfăptuite în România. Elementul comun al acestora cu subiectul nostru de discutie îl constituie tocmai cauza. Ea este lipsa sistemelor de securitate a sistemelor de prelucrare automată a datelor, fie ele bancare, fie sub formă de impulsuri telefonice. Ca afirmatia să nu fie taxată ca foarte dură, putem spune că sistemele de securitate, chiar dacă există, sînt destul de vulnerabile. Readucem în discutie efortul organizațiilor de a-și procura sisteme performante, precum ar fi o casă de lux, însă grija nepenetrării ei a rămas pe ultimul plan. **(Dumitru OPREA)**

Cu ajutorul împrumuturilor bancare

Modernizări la Suprem SA

În două-trei luni, SC Suprem SA Iași va da în folosință o nouă linie de turnare a aliajelor din cupru - instalație care va permite dublarea producției fizice a societății. Pentru achiziționarea acesteia, societatea a solicitat de la Banca Română de Dezvoltare (BRD) un prim credit de 50.000 dolari SUA - bani cu care va fi plătită o parte din valoarea utilajului. ***"Concret, este vorba de o linie de turnare dezafectată, care aparține unei firme italiene - partener de afaceri cu societatea noastră. Săptămîna următoare vom primi banii de la BRD, pe care îi vom vira partenerului italian, iar la începutul anului viitor instalația va deveni operațională"***, a precizat directorul economic al societății, *Iancu Romică*. De remarcat că respectiva linie va fi deservită de un personal mult mai redus decît actualele instalații de la Suprem SA. ***"La o productivitate mai mare, instalația este deservită de un personal de 10 ori mai mic"***, a menționat Iancu Romică. Pentru plata următoarelor tranșe, Suprem SA va apela la credite BRD și la resursele financiare proprii. **(D.V.)**

Dobînzile plătite de băncile comerciale pentru depozitele la termen în lei înființate de persoanele fizice

Durata depozitului	1 lună	3 luni	6 luni	9 luni	12 luni	la vedere	suma minimă
Banca Comercială Română	51%	53%	50%	48%	48%	16%	100.000 lei
Banca Română pentru Dezvoltare	43%	53.50%	54%	54.50%	55%	15%	100.000 lei
Banca Ion Țiriac	55%	50%	45%		42%	25%	500.000 lei
Casa de Economii și Consemnațiuni					40%	15%	150.000 lei
Bankcoop	55%	60%	53%	53%	55%	21%	200.000 lei
Banc Post		42%	48%		51%	18%	500.000 lei
Credit Bank	61%	63%	65%	65%	66%	21%	100.000 lei
Banca Agricolă	40%	58%	45%	46%	50%	16%	500.000 lei
Bancorex	60%	55%	55%	55%	55%	22%	1.000.000 lei
Banca "Dacia Felix"		37%	39%	41%	43%	15%	
Banca București	50%	50%	48%	46%	45%	16%	500.000 lei
Banca Românească	53%	54%	52%	50%	50%	18%	500.000 lei

FONDURI DE INVESTIȚII

Valoarea la zi a unităților de investiție:	
FMOA - SAFI: (08.11.1996)	16.255 lei - valoare unică
CREDIT FOND: (08.11.1996)	9206 lei
FRI: (08.11.1996)	26.251 lei - tip A 78.756 lei - tip B
ARDAF: (08.11.1996)	13.575 lei
FNI: (11.11.1996)	23.000 lei
Fondul Transilvania: (11.11.1996)	15.100 lei

CASELE DE SCHIMB VALUTAR

Casele de schimb valutar	Dolar SUA		Marcă germană	
	C	V	C	V
B.R.D. (tel. 211340)	4150	4357	2741	2878
Credit Bank (tel. 117591)	3475	3575	2350	2450
Casa de schimb Hygeco (tel. 112035)	4350	4550	2850	2985
Casa de schimb ACR (tel. 112345)	4250	4350	2760	2860
BANKCOOP (tel. 211236)	3600	3700	2500	2600
Banca "București" (tel. 212009)	3650	3800	2300	2550
TAROM (tel. 115309)	4280	4395	2750	2875
B.C.R. (tel. 230500)	3440	3490	2273	2306
B. Agricolă (tel.215965/316)	3621	3671	2382	2415
Banca Comercială "Ion Țiriac" (tel. 211740)	3400	3550	2350	2400
B.R.C.E. (tel. 211738)	3450	3500	2279	2312
Olimp (tel. 215524)	4250	4390	2279	2312
Banca Dacia Felix (tel. 145125)	3385	3460	2280	2350
Nasty Change (tel. 211800/29)	4300	4450	2800	2950

CURSURILE VALUTARE DE REFERINȚĂ ALE BNR PENTRU 11 NOIEMBRIE

Valute în cont	Curs lei	Variația față de valoarea precedentă (lei)
1 dolar SUA	3450	+1
1 marcă germană	2289	+20
1 leu moldovenesc	749	0
1 franc francez	677	+5
1 liră sterlină	5672	+10
1 șiling austriac	325	+2
100 yeni japonezi	3094	+66
100 lire italiene	228	+1
1000 lire turcești	35	0
1 franc elvețian	2724	+27
1 ECU	4381	+27

CDR
EMIL CONSTANTINESCU
VOTAT
Președintele românilor

AGENDA OMULUI DE AFACERI

ETNIS

Reprezentanța firmei germane **Vaillant** pentru Moldova, vă oferă:

Centrale și cazane pentru încălzit pe combustibil lichid, gaz și electrice

- proiectare, montaj și garanție 3 ani
- plata în 6 rate lunare

Str. N. Iorga 7D, bl. F5, tel. 230113, fax 232690
telemobil 018613246

EDENTA SRL

Distribuitor al produselor dentare 3M pentru zona Moldovei

vă oferă • compozite și glassionomeri autopolimerizabile și fotopolimerizabile • mase de ambalat și aliaje dentare: Palliag, Pallidor, Gaudent

IAȘI, str. Sf. Lazăr 49
(clădirea Tipografiei "Dosoftei")
Tel./fax 032-137114

PROINF S.R.L.

Centrul pentru Instruire în Informatică organizează cursuri de instruire pentru:

- formare operatori (DOS, WINDOWS, utilitare)
- operare UNIX (cu aplicatii INTERNET)
- inițiere în programare P.C. (DBASE, FOX PRO, C)

Iași, str. Golia 14, tel-fax:032/ 115944

ACE COMPUTERS

distribuitor autorizat DTK *Computer*

Vindem din stoc sisteme performante:
- toată gama 486 PCI
- Pentium, Triton 2, 512 KB Cache Pipeline, EDO RAM

Iași, Grigore Ureche 3, bl. Walter Marăcineanu, parter, tel/fax: 032/213122, 213130

AVICENA COMPUTERS

Dealer autorizat

• PACKARD BELL • DECK • IBM / LEXMARK • HEWLETT PACKARD • UBI cod de bare

PLATA ÎN RATE

Iași, Bd. Ștefan cel Mare 10, tel./fax 032/213047

Compania de Turism NET

asigură transport aerian din Iași pentru Frankfurt, Berlin, Varșovia, Kiev
- bilete de avion pentru orice destinație din lume
- bilete de autocar pentru destinații în Europa

Iași, Casa Modei - mezanin, tel.:032/213450, fax: 032/270415

Agenția de Turism UNIREA (OJT) Iași

OFERTA

REVELION 1997
plecări în 28 decembrie 1996

MEXIC, THAILANDA, GRECIA, ANGLIA, CHINA, AUSTRIA, INDIA, ITALIA, TUNISIA, CIPRU, PRAGA

Iași, Piața Unirii nr. 12, tel. 032/143037

FIMEX SRL

comercializează:
- calculatoare, imprimante, componente,
- produse de birotică și consumabile
- produse audio - video JVC

Str. Cuza Vodă nr. 8 tel. **032/117119**, tel./fax: **032/211333**

Grup ROMET SA

Reprezentanța Iași

comercializează și montează instalații pentru contorizare apă rece, caldă și energie termică, tavan fals și pereți despărțitori, corpuri iluminat, mobilier din sticlă, jaluzele aluminiu

Iași, str. Sf. Atanasie nr.25 (vis-a-vis de Bolta Rece), tel.: 032/119060

ROTHERM

Reprezentant al firmei **FERROLI** - Italia

- Centrale termice și cazane ptr. instalații de încălzire
- Calorifere din aluminiu, arzătoare gaz, lichid etc.
- *Proiectare, montaj, garanție, service etc.*

Iași - Tel./Fax: 032/175105

DAS

Reprezentant al firmei germane VAILLANT
Distribuitor ROMSTAL și DE LONGHI (Italia)

- proiectează și execută rețele de încălzire
- proiectează și instalează centrale termice
- dimensionează instalații de climatizare, instalații de răcire și ventilație

Iași, str.Aurel Vlaicu 87, Tel./Fax: 032-175488

COMITEL

oferă și instalează echipamente **Panasonic**

- centrale telefonice • centrale termice
- aparate de aer condiționat

Iași, bd. Copou 3, parter, cam.2, tel./fax: 032/ 213375, 210054

NOILE CENTRE DE PRELUARE A ANUNȚURILOR de MICA PUBLICITATE

Toate anunțurile publicate de către elevi, studenți, pensionari și șomeri sînt **GRATUITE**. Tot **GRATUIT** apar și anunțurile de la rubricile "Locuri de muncă", "Felicitări" și "Decese". **GRATUIT** ! anunțurile pot fi însoțite de fotografii!

Noi tarife tentante la rubricile "Vînzări"/ "Cumpărări"! Reduceri **MAXIME** de preț pentru anunțurile Dumneavoastră! NOU! Anunțurile se pot prelua și la **INTERPRESS** (Gara)

Ziarul care stă de vorbă cu oamenii!
Monitorul

TĂTĂRAȘI FLORA

PĂCURARI ARIO

PODUL DE PIATRĂ C.M.V.

ALEXANDRU CEL BUN ELGINA

Vînzări

■ **Ventilatoare** de birou și de podea (cu picior), en-gros și en-detail. Telefon 213284.

Mese de biliard

Noi, stejar negru, sistem cu fise, placă marmură, accesorii, transport, montaj, reparații. Fălticeni, telefon 030/442724. (0733167)

Materiale de construcție

Balast, nisip, var - pastă. Telefon 740345. (02543)

■ **Jaluzele** de aluminiu, pret minim. Telefon 215842. (02348)

■ **Șlaif** de tîmplărie mare. Telefon 163904.

Haine blană

Nutrie neagră, lungă și trei sferturi, ireproșabile. Relații la telefon 144970, între orele 9,00-14,00 și 18,00-22,00. (342842)

■ **Ladă** frigorifică și vitrină frigorifică noi. Telefon 155069. (342953)

Aparatură service auto

Aparat de efectuat directia, electronic și instalație de vulcanizare, inclusiv aparat de echilibrat roti, italiene. Telefon 031/511549.

■ **Loz** cîștigător "Vila de Aur". Telefon 155098.

■ **S.C.** MOLDO COMPANY S.R.L. vinde parchet fag, calitatea I, dimensiuni diferite, pret 28.000 lei (TVA inclus). Telefon/fax 032/127036.

■ **Urgent** mașină de cusut "Ileana". Telefon 133505.

■ **Cărut** copil și premergător. Telefon 125475.

■ **Parchet** fag. Telefon 125475.

■ **Mobilă** bucătărie. Telefon 125475.

■ **S.C.** PLANI TRADE S.R.L. Oradea vinde en-gros prin depozitul din Brăila, str. Grivița 216, îmbrăcăminte second-hand de sezon, import Italia. Telefon 039/643754. (8675)

■ **Două** mașini dărăcit lînă. Relații la telefon 616327, Dorohoi. (138278)

Adidași Puma

Piele integral, talpă turnată, avantajos. Telefon 231800. (343125)

Mașină de spălat

"Alba Lux 7", sigilată. Telefon 114498, zilnic, între orele 15,00-20,00.

■ **Vînd** (asociere) spațiu comercial, 400 mp, zona Tg. Cucu. Telefon 118733 sau 116207.

■ **Cuptor** cu microunde Hibachi; pret avantajos. Telefon 138134.

■ **Chiosc** metalic, 2 tuburi CO2, serpentină cupru, sondă bere, pistol bere, reductor CO2, umbrelă mare cu suport, ladă frigorifică cu vitrină, pompă ulei manuală, droser plus 2 becuri cu mercur, butoi 60 l cu robinet. Telefon 250594. (342902)

■ **Mașină** sifon, tuburi bioxid și butoaie de bere; pret avantajos. Telefon 166236.

■ **Parchet** fag, calitate deosebită. Telefon 034/181024; 034/178809.

Haină piele

Bărbătească, mărimea 52 II și haină piele, damă, 48 II, în perfectă stare, pret negociabil. Telefon 251457.

■ **Urgent** acordeon Weltmaistar cu 80 basi, culoarea rosie, nefolosit. Telefon 137179.

■ **Acte** societate fără activitate. Telefon 123851.

■ **Urgent** o budană de 100 kg, 3 budane de 60 kg; 2 damigene de 25 kg și o damigeană de 50 kg. Preț avantajos. Telefon 165035.

■ **Urgent** 5 uși apartament, 2 uși - furnir și 3 uși vopsite în alb. Preț avantajos. Telefon 165035.

■ **Birou** pentru copil. Preț avantajos. Telefon 152630.

■ **Dacă** doriti o companie plăcută și un prieten, cumpărați o cățelușă Schnauzer - uriaș, la numai 100.000 lei, negociabil. Are cinci luni, plus Pedigree. Relatii la telefon 212024, după ora 15.00.

■ **MB** 38 GSX/40 MHZ, avantajos. Relatii la telefon 144020.

■ **Alcool** dublu rafinat 96 grade din cereale, cisterne 20 tone, preț negociabil, eventual contract. Telefon 135986.

■ **Frigider** ZIL, congelator nou (500.000 lei). Telefon 136269. (343135)

■ **Mese** biliard. Telefon 129087, zilnic, între orele 9,00-22,00.

■ **Pui** caniche alb, vaccinat, negociabil. Telefon 110504. (342885)

■ **Două** usi noi, brad, în tăblii, sub pretul pietii. Telefon 129284.

■ **Tonetă** capsulată aluminiu, foarte avantajos, tip ROMCONSTRUCT 1,55x120. Telefon 129284.

■ **Parchet** triplu stratificat (deja lăcuit). Telefon 221928.

■ **Primb** știuleti; 10 cărute strujeni și 8 cărute fîn cosit. Relatii sat Rediu Aldei, comuna Aroneanu sau telefon 164790.

■ **Loc** de veci cu criptă categoria "A" la cimitirul Sf. Vasile. Telefon 039/683803.

■ **Masă** stejar masiv cu 2 sertare, extensibilă, 6-12 persoane, 80 mii lei negociabil. Telefon 130380.

■ **Vînd** sau închiriez spațiu comercial nou, 90 mp, Piatra Neamț, Calea Romanului. Telefon 033/230280; 033/212097. (874886)

■ **Bloc** motor Dacia 1310 PM. Telefon 132343. (342959)

■ **Vin** alb nobil, productie 1996, Iași. Telefon 130380.

■ **Aragaz** (reșou) 3 ochiuri, stare perfectă. Preț 100.000 lei, negociabil. Telefon 156339. (343016)

■ **Sobe** noi cu gaz, petrol, electrice. Telefon 114712. (342904).

■ **Butelie** aragaz voiaj 5 l, cu arzător și lampă iluminat. Telefon 147778.

■ **Vînd** aproximativ 10 t fîn calitate superioară, mașină de rașchetat nouă. Telefon 141220. (342891)

■ **Sobă** șamotată "Vesta". Relații la telefon 157233.

■ **Vînd** tevi NN (negre, netede) cu lungimea 2,2 ml de mărime 1/2" toli (13 buc.), 3/4" toli (60 buc.), 1" toli (12 buc.), 1 1/4" toli (42 buc.), 1 1/2" toli (34 buc.). Telefon 147778.

■ **Grădină** 2000 mp în satul Aroneanu, la 3 km de Iași. Telefon 271593.

■ **Casete** audio muzică veche, benzi audio muzică veche, casetofon SA BACR 335 RFG stereo cu microfon, magnetofon TESLA B4 în perfectă stare de functionare, orgă lumini, discuri pickup noi, masă masivă pliantă 12 persoane, costum nou maro copil 15-16 ani, geacă piele maro 50, scurtă piele neagră 50, scurtă doc nouă cu blană sintetică 15-16 ani, pantaloni și bocanci schi noi pentru copil 14-16 ani, scurtă imitatie leopard nr. 46-48. Telefon 173151, între orele 18-22.

Cuptor cu microunde

Convenabil, absolut nou, made China. Relatii la telefon: 121763, între orele 7,00-9,00 și 18,00-22,00.

Auto

■ **Microbuz** Tv, motor Brașov, stare bună de functionare. Telefon 154742, după ora 17,00. (342539)

■ **Audi** 100 CC, culoare rosie, an fabricatie 1987-1988 + sistem alarmă, închidere centralizată, radiocasetofon. Pret negociabil. Telefon 213290. (342743)

Citroen BX

Vînd acte și mașină avariată Citroen BX 14 benzină. Telefon 136676. (342951)

BMW 318 I

An de fabricație 1991 - octombrie, opțiuni cod motor, închidere centralizată, culoare neagră, 150.000 kilometri reali; pret fix - 13000 dolari. Telefon 031/512289. (343114)

■ **Vînd** urgent Fiat Uno diesel, fabricatie 1994, consum 5/100 km, 1700 cmc, functionare ireproșabilă, carte identitate și numere noi; 5000 USD, negociabil. Telefon 127352.

Oltcit

70.000 km la bord, stare excelentă. Telefon 150862. (343116)

■ **Dacia** 1310, anul 1985, stare ireproșabilă de functionare. Telefon 131927.

■ **Tir** 20 tone și tractor cu remorcă. Telefon 031/532567. (139534)

■ **Certificat** înmatriculare (sau Dacia 1310). Telefon 133033.

■ **Opel** Kadett, 1,3 automatic, 1986, benzină; pret 3000 DM. Telefon 033/216762.

Ford Escort

Ford Escort XR3, 1,6, benzină, înmatriculat cu numere noi, stare foarte bună. Relații la telefon 157087.

■ **Set** motor și cuzineti pentru Renault Trafic, R18, R Fuego - 1647 cmc și mașină de cusut Ubendeck. Telefon 250672. (342871)

Dacia 1300

Stare foarte bună cu set motor rezervă, arbore cotit standard. Telefon 232260, toată ziua. (342874)

Dacia 1300, an fabricatie 1982. Telefon 117879.

Urgent Dacia 1300, an fabricație 1980. Necesită mici reparații caroserie. Telefon 122846. (343142)

Dacia Nova

Gri metalizat, în garanție, 4000 km. 5 viteze, cilindre - 1557. Telefon 032/142883, între orele 15,30-21,00.

■ **Ceritificat** de înmatriculare Renault 25, V6, injecție. Telefon 231369 sau 018/613292 (613291). (343135)

■ **Motor** VW 1600, benzină, motor VW 1477, diesel, pompă injecție 1600. Telefon 032/720744, după ora 18,00. (343139)

■ **Autocar** Setra, 43 locuri, stare foarte bună de functionare, multiple piese de schimb, pret negociabil, eventual plata în două rate. Telefon 034/379026. (298724)

■ **Dacia** 1310, an fabricatie 1991, neînmatriculată, 5 trepte, motor nou, pret 10 milioane sau schimb cu garsonieră plus diferentă. Telefon 155443.

■ **BMW** 520 din '80, înmatriculat, 1990 cmc, verde metalizat, trapă, cîrlig remorcă, echipat cu telefon telemobil, jenti aluminiu; 3800 DM, negociabil. Telefon 154045.

■ **Fiat** Regata diesel, 1985, 12 milioane, negociabil. Telefon 210826. (342886)

■ **Trabant** 601, neînmatriculat, an fabricatie 1988 și certificat înmatriculare Trabant 601. Telefon 153442.

■ **Dacia** berlină 1310, stare exceptională, an fabricatie 1996 - 5500 km. Relații la telefon 252255.

■ **Urgent** tractor U 650, U 550, U 445, provenientă Germania, stare tehnică foarte bună, neînmatriculabil, pret convenabil. Telefon 033/624813; 033/211970. (874887)

■ **Audi** 200, computer bord, înmatriculat, aer conditionat, ABS, multiple optiuni, 10.000 DM, Dacia 1310, motor 1400, 1989, stare foarte bună, 9.000.000, Dacia Break, motor 1400, 1995, stare foarte bună, 14.000.000. Telefon 035/361460. (250075)

■ **SC** DECEBAL COM SRL vinde izotermă si remorcă izotermă cu accesorii, rezonabile, pret foarte avantajos. Relatii - Brăila, telefon 039/642039.

■ **Vînd** Dacia 1100, după ora 16,00. Telefon 164344.

Electronice

■ **Vînd** orgă Yamaha P.S.R. 320, orgă Yamaha P.S.R. 76, tobosar electronic DD10. Telefon 270509. (342827)

■ **Radiocasetofon** stereo RS Fx430 Panasonic, două benzi FM CCIR/OIRT 2x8W și aparat foto Zenit. Relații la telefon 155186, după ora 13,00.

■ **PC** IBM 286 20 MB 640 RAM, monitor EGA color, mouse, modem. Pret 800 mii lei. Telefon 116183.

Televizoare

TV Olimp alb-negru. Telefon 179114.

■ **Televizor** alb-negru marca Sirius, perfectă stare de funcționare. Telefon 163079.

■ **Televizor** color Philips, tras în bandă, ecran mare, 250 mii lei. Telefon 130380.

■ **Televizor** color SABBA, perfectă stare. Pret avantajos. Telefon 156339.

Imobiliare

Agenția CASTER, tranzacții imobiliare (case terenuri)

Intermediem vînzări, închirieri și schimburi de case, apartamente și terenuri. Înscrierea în baza de date și reclamă (presă și radio) gratuită. Ofertă actualizată permanent pe computer. Perfectarea actelor în regim de urgență. Pentru informații suplimentare sunați la telefon 216262, între orele 8,00-20,00, sîmbăta 9,00-14,00. Hotel Unirea, cam. 106.

■ **Urgent** 2000 mp în Tomești Iași, la DN 28, cu facilități (vie, pomi fructiferi, apă, gaz metan, lumină) - 15.000 lei/mp. Telefon 164303, zilnic. (342693)

Apartamente 3 camere

Confort I, îmbunătățit, 8/10, zona P. Roș, două băi, faianță bucătărie baie, două balcoane închise, parchet, uși stejar, calciu. Preț - 52 milioane lei. Telefon 135392.

Semidecomandat, cu îmbunătățiri, zona P. Roș, et. 9/10, preț 45 milioane. Telefon 131436.

Vînd apartament 3 camere (schimb cu apartament 2 camere plus diferență), parter, Podu Roș. Telefon 133033.

Semidecomandate în cartierul Dacia, et. 2. Preț 30 milioane negociabil. Telefon 160724.

Vînd 2 apartamente cu 2 și 3 camere în zona P. Roș. Preț negociabil. Telefon 131436.

Apartamente 2 camere

Apartament ultracentral, pret - 65 milioane, negociabil. Telefon 156564. (343118)

Apartament 2 camere semidecomandate, parter, posibilități de privatizare (zona Splai Bahlui). Pret 34 milioane. Telefon 131436.

Terenuri

Teren, 240 mp, cu certificat de urbanism aprobat pentru spații comerciale în zona CUG la stradă, linia de tramvai. Telefon 126055 sau 125821. (343127)

Teren (actiuni) la S.C. AGROINDUSTRIALA BUCIUM S.A. (fosta IAS Bucium). Telefon 146618 și 233119, numai după ora 20,00. (342866)

5000 mp teren Tomești. Telefon 141132. (342881)

Teren în oraș cu condiție de apă, lumină și gaz metan, în cartier Bejan. Telefon 126170.

Teren intravilan, 980 mp la șoseaua Iași-Pașcani (9 km din Iași) - lățime la șosea 14 m, lungime 70 m, situat între RADIO Iași și AVICOLA (variante). Faiclități: apă, gaz, telefon, electricitate. Telefon 163263, între orele 18,00-20,00.

Teren Tarcău la șosea. Telefon 033/627282. (343059)

■ **Pămînt** intravilan în satul Vlădiceni, 2500 lei mp. Telefon 138134.

■ **4000** mp sat Valea Lungă, intravilan. Telefon 172772.

■ **Vînd** (schimb) pămînt arabil 5900 mp extravilan, posibilitate de casă si lumină, în spatele Cetățuii, cu garsonieră. Telefon 131424.

Cumpărări

Agenția CASTER cumpără

Apartamente cu 1, 2, 3, 4 camere, indiferent de zonă și stare. Prețuri avantajoase, în funcție de zonă, amplasare și amenajări. Pentru informații suplimentare sunați la telefon 032/216262, între orele 8,00-20,00, sîmbăta 9,00 - 14,00. Hotel Unirea, cam. 106.

Apartament 2 camere

Nicolina, la stradă, confort I. Tel. 032/216262. Program 8,00 - 20,00, sîmbăta 9,00 - 14,00. Hotel Unirea, cam. 106.

Garsonieră

Sau apartament cu o cameră, indiferent de zonă. Tel. 032/216262. Program 8,00 - 20,00, sîmbăta 9,00 - 14,00. Hotel Unirea, cam. 106.

■ **Beletristică,** enciclopedii, dictionare, filosofie, istorie, artă. Telefon 174653, 270076. (02750)

■ **Porumb** boabe productie 1995. Ofer 500 lei/kg. Telefon 117126. (343106)

■ **Apartament** 1-2 camere în cartier Oancea. Telefon 170608. (343051)

■ **Cărți** din toate domeniile, inclusiv la domiciliu. Telefon 130577. (342830)

■ **Garaj** în Cantemir, zona Decebal. Telefon 130577. (342830)

■ **Cărți** din orice domeniu. Telefon 270076. (343056)

■ **Achiziționez** nuci, orice cantitate, la preț foarte avantajos. Telefon 135986.

■ **Cumpăr** televizor Diamant, Sirius, Snagov, Olt, defect. Telefon 176222. (343136)

■ **Cumpăr** apartament 1 cameră decomandat, balcon închis, cu îmbunătățiri, la stradă principală. Ofer pînă la 25 milioane negociabil. Telefon 135603, între orele 6-8.30 și 17-22.

Închirieri

Apartament 1-2 camere

Caut apartament 1-2 camere, (ne)mobilat, cu frigider și telefon. Telefon 213655, între orele 16,00-22,00.

Garsonieră mobilată

Caut garsonieră mobilată, plata lunar 140.000-160.000 lei. Telefon 230284, 117300, între orele 9.00-17.00.

■ **Primesc** în gazdă 2 studente serioase, cameră decomandată, 150.000 lei pe lună de persoană și plata întreținerii, plata anticipat pe o lună. Telefon 251457.

■ **Închiriez** cameră pentru o fată. Rog seriozitate. Telefon 119980.

Spații comerciale

Spațiu comercial, cu 250 mp. vad comercial, deosebit. Telefon 175094, între orele 8-20. (343133)

Ofer prin asociere în participațiune (închiriere) spațiu comercial, central, 30 mp. Telefon 143031, orele 10-16. (343133)

■ **Închiriez** apartament cu o cameră, mobilat deosebit, îngrijire zilnică a apartamentului, spălat, călcat, fac mîncare, 200 $. Plata anticipat pe 5 luni. Telefon 132673.

■ **Doresc** să închiriez apartament 2 camere, mobilat, cu telefon și frigider, zona Alexandru cel Bun, preț maxim 250.000 lei. Relații la telefon 167018, după ora 17.

Schimburi

■ **Schimb** apartament cu 3 camere pentru unul cu 2. Telefon 173140.

■ **Schimb** (închiriez) ap. 3 camere decomandate, două balcoane, Podu Iloaiei, cu apartament 2 camere sau 2 garsoniere Iași. Telefon 136806.

■ **Schimb** apartament 3 camere decomandate, et. 3, zona Nicolina, cu apartament 2 camere + garsonieră sau diferentă. Telefon 149919.

■ **Schimb** apartament 3 camere decomandat, parchet, balcon închis, telefon, cu apartament 2 camere și diferentă negociabilă. Telefon 155338.

■ **Schimb** apartament 2 camere cu multiple îmbunătățiri, etaj II, zona Zimbru, în blocul D1-2, cu apartament 3 sau 4 camere decomandate, alte zone. Telefon 113751.

■ **Schimb** apartament 2 camere semidecomandat, confort I, exceptional, cu apartament 3 camere, conf. I (fără diferentă). Telefon: 136383.

■ **Schimb** două camere pentru două camere sau garsonieră, zona Nicolina. Telefon 163079.

■ **Apartament** 3 camere conf. I îmbunătățit, Tătărași, stația Flora, cu apartament 2 camere decomandate și garsonieră, în zona Tătărași, Copou sau casă proprietate, cu grădină, curte, Iași. Diferentă. Telefon 173151.

Servicii

■ **Doctor** Iordache Constantin, medic primar pediatru, acordă consultații la domiciliul copiilor. Tel. 214001.

■ **Inginer** chimist. Relatii T. Vladimirescu, T19, 48A. (342846)

Servicii medicale mobile

CORPO SAN, societate specializată în servicii medicale mobile, oferă ABONAMENTE în trei variante optionale: A. - două consultații medicale lunar, zilnic între orele 7-22; eliberarea de retete în regim compensat; tratamente injectabile de urgentă în caz de necesitate. B. - două consultații medicale lunar în regim non-stop; 20% reducere pentru următoarele consultații din cadrul aceleiași luni; eliberarea de retete în regim compensat; tratamente injectabile de urgentă în caz de necesitate. C. - două consultații medicale lunar în regim non-stop; 50% reducere pentru următoarele consultații din aceeași lună; 20% reducere pentru analize de laborator (recoltate la domiciliu); 20% reducere pentru tratamente injectabile (intramusculare, intravenoase); eliberarea de retete în regim compensat; transportul la spital și internarea în caz de necesitate. Persoanele care se abonează la CORPO SAN primesc un carnet de abonat care le conferă calitatea de beneficiar al serviciilor de asistentă medicală la domiciliu. Vă reamintim pe scurt serviciile pe care CORPO SAN vi le oferă în regim NON STOP:

■ **deplasarea** în cel mai scurt timp posibil la domiciliul bolnavului, în urma solicitării acestuia

■ **eliberarea** de retete medicale în regim compensat și eliberarea de certificate medicale

■ **tratamente** de urgentă în caz de necesitate

■ **tratamente** de lungă durată (pansamente, injectii intramusculare, intravenoase, perfuzii etc.)

■ **recomandare** de investigatii paraclinice (laborator, radiografice, echografice etc.)

■ **transportul** la spital și prezentarea medicului de gardă în vederea internării

■ **controale** periodice anuale, precum și consult medical complet la angajare

■ **supravegherea** activă a bolnavilor cronici. Apelati NON STOP Corpo San la telefon 113130. SOSIM IMEDIAT!

Reparații TV

Tv color universal. Îmi ofer serviciile. Dispecerat 250915. (02852)

Ingineri electroniști efectuăm reparații tv color și alb-negru, garanție, tarife minime. Telefon 128796, orele 8,00-16,00. (342853)

Meditații

Profesor meditez matematică pentru admitere în liceu și facultate. Tel. 233139.

Studentă la Drept meditez avantajos limbile română și franceză clasele III-VIII. Telefon 155443.

Pregătire matematică și limba franceză, clasele I-X, 3000 lei ora. Telefon 117126.

Meditații limba engleză, serios și eficient, orice nivel, în special copii. Studentă, anul II, ISE. Telefon 149115.

Profesoară de limba română, cu vechime și experientă în învățămînt, pregătesc cu seriozitate și eficientă pentru admiteri. Telefon 174234.

Profesori de limba română și fizică, cu experientă, meditäm orice nivel (V-VIII, IX-XII) pentru examenul de bacalaureat, pentru admiteri la Drept, Filologie, Politehnică, Medicină, Universitate (Fizică). Garantăm satisfacții. Telefon 113751 și 252491, după orele 20,00.

Matematică. Profesoară, orice nivel. Telefon 165209.

Studentă, meditez limba franceză. Telefon 177352.

AGENDĂ AUTO

PIESE AUTO IMPORT

1.INFOTEC SRL
luni - vineri 9,00 - 18,00
sîmbătă 9,00 - 14,00
Str. Împăcării nr. 35, bl. 919
☎ 221405, 126816

Castrol dealer autorizat

2. SIX SRL - vopsele STANDOX
luni - vineri 9,00 - 18,00
sîmbătă 9,00 - 12,00
Străpungere Ștefan cel Mare nr. 3
☎ 117557

REPREZENTANȚĂ
MONROE amortizoare

3. TILT SRL
luni - vineri 9,00 - 17,00
Str. Socola 20 (intersecția Cotnari)
☎/FAX 230493

TAMOIL
- Uleiuri auto și industriale

PECO-Panther '93

5. TOFAN GRUP
luni - vineri 8,00 - 16,00
Șos. Păcurari nr. 92
în incinta TRANSMIXT SA (AUTOBAZA 2)
☎ 032/154.343

6. BRAS SRL
Piese auto pentru mașini străine
luni - sîmbătă 8,00 - 20,00
duminică 8,00 - 13,00
Str. Silvestru nr. 4
☎/Fax 214.910

PARBRIZE
A.G.E.R. SERVICE
- Geamuri import vest pentru toate tipurile de autovehicule (și en gros)
- Asigurăm și montaj, cu set de soluții originale

Str. N. Gane nr. 15
☎/fax 210351

BOSCH
MONROE amortizoare

8.RUEDAS SRL
luni-vineri 8,00 - 20,00
sîmbătă 8,00 - 16,00
duminică 9,00 - 14,00
Str. Armeană nr. 5, tel. 112239

BOGE
BUCȘE AMORTIZOARE
ELECTRICE BERU ultra
FILTRE PUROLATOR

9. VIBOL SRL
luni-vineri 9,00 - 16,00
sîmbătă 9,00 - 13,00
Str. Uzinei 32A (lîngă IRE)
☎ 115830

10. AMRS SRL
luni - vineri 8.00-18.00
sîmbăta 8.00-12.00
Str. Păcurari 78
Tel. 032/214150

Ford dealer

auto ricambi
- Importator piese auto

luni - vineri 9,00 - 18,00
sîmbătă 9,00 - 14,00
Piața CUG
☎ /FAX 232856

12. RUDOLF -cimitir auto
luni - vineri 8,00 - 18,00
sîmbătă 8,00 - 16,00
duminică închis
Str. Arcu nr. 22 (zona Gării)

AUTOSHOP
- Toate tipurile de rulmenți auto

luni-vineri 8,00 - 22,00
sîmbătă 8,00 - 18,00
Str. Nicolina nr. 33 (rond vechi CUG)
☎ 221849, FAX 222403

PIESE AUTO ROMÂNEȘTI

1. BRAS SRL
Dacia, Raba, Saviem, ARO
luni - sîmbătă 8,00 - 20,00
duminică 8,00 - 13,00
Str. Silvestru nr. 4
☎/Fax 214.910

MAXIM
DACIA OLTCIT
luni - vineri 8,00 - 20,00
sîmbătă 8,00 - 17,00
Str. Ornescu nr. 4 (vizavi Peco Bas-Ceauș)
☎/Fax 212618
luni-sîmbătă 9,00 - 19,00
B-dul Dacia nr. 1 (Berăria Zimbru)

S.C. INTER expres S.R.L.
luni - vineri 8,00 - 18,00
sîmbătă 8,00 - 14,00
duminică 8,00 - 12,00
Str. Socola nr. 18 (lîngă Cotnari)
☎ 230278

Meditații limba română pentru admitere liceu, facultate sau pentru studenți străini. Profesoară. Telefon 177352.

■ **Pregătesc** fizică și chimie organică. Cadru didactic cu experiență. Tel. 154583. (342557)

■ **Montăm** gresie și faianță; executăm zugrăveli și tencuieli. Calitate. Telefon 128687. (342790)

■ **Transport** marfă - Peugeot, 2 tone, pe toate rutele din țară. Siguranță și confort, 400 lei/km. Telefon 270509. (342827)

■ **Execut** lucrări de faianță și gresie numai cu materiale din import. Asigur calitatea lucrării. Telefon 270509. (342827)

■ **Traducător** atestat traduc și meditez engleză și germană. Telefon 210936.

■ **Studentă.** Meditez filosofie pentru admitere și bacalaureat. Reușită garantată. T. Vladimirescu, T13, camera 202b, după ora 20,00, de luni pînă vineri.

■ **Masaj** general sau parțial, electroterapie, gimnastică recuperatorie, cu predilecție în hemiplegii, hemipareze. Telefon 152517, 158683. (342860)

■ **Specialist** cu 20 de ani experiență, pregătesc rapid în utilizarea și programarea PC-uri. Înscrieri și relații la Clubul CFR Iași. (342862)

Menaj la domiciliu

Agenția de menaj "Nufărul Alb" vă oferă prin intermediul serviciilor sale de menaj la domiciliu un real ajutor în gospodărie. Relatii la sediul firmei, aflat la "Casa Bucovineană", str. Cuza Vodă nr. 30-32, etajul 2, camera 9, telefon 117597.

■ **Multiplicări** Offset. Telefon 174274. (343057)

■ **Montez** dibluri. Telefon 270076, 270879. (343056)

■ **Doctor** primar ofer permanent consultatii garantate la domiciliu. Relații la telefon 251117.

S.C. CRISTAL OPTIC

Execută, ieftin și rapid, ochelari de vedere, cu materiale import și indigene. Policlinica CFR. Optician Cozma Titiana. Telefon 116142.

■ **Filmări** video. Telefon 129573.

■ **Tîmplar,** ofer servicii. Telefon 123851.

■ **Engleză,** clasele I-VIII. Telefon 123055.

■ **S.C.** DIVERTIS S.R.L. Iași execută prin atelierul de tîmplărie la comandă uși, ferestre, mese, scaune de bucătărie, dulapuri suspendate. Ne oferim serviciile pentru executarea dușumelelor și montarea lor, plus rașchetare. Relatii la telefon 126055 sau 127640. (343141)

■ **Consiliere** psihologică și psihopedagogică pentru copiii dotați sau mai puțin dotati, de asemeni testare inteligență și aptitudini pe calculator. Consiliere familială și medicală de orice fel. Programare la CP1806-OP 9 Iași.

■ **Gratuit** consultatii în domeniul nutriției, reglării metabolismului, curățire internă, slăbire, îngrășare, menținere, precum și alte afecțiuni. Oferim recomandări naturiste. Telefon 133624.

■ **Profesoară** meditez matematica pentru admitere liceu. Telefon 172302. (342877)

■ **Asistent** medical, efectuez tratamente la domiciliu. Telefon 167464.

■ **Birou** traduceri autorizate notariat - toate limbile de circulație. Telefon 143023. (02755)

■ **Acord** meditatii la limba română, avantajos, cl. V-VIII. Profesoară. Telefon 178910.

Angajări

Agenți imobiliari

Agentia imobiliară CASTER angajează cu carte de muncă agenți imobiliari în următoarele condiții: bărbati, vîrsta maximă 30 ani, prezentabili, dinamici, posesori auto. Salarizare atractivă și decont pentru benzină și ulei consumat. Pentru fișe de concurs și informatii suplimentare, telefon 216262, Hotel "Unirea", cam. 106, zilnic între 8,00 - 20,00.

S.C. SAZPIC Miroslava S.A.

Angajează prin concurs: inginer industrie alimentară, carne și produse din carne; maistru în specialitatea preparate din carne. Cererile de înscriere se primesc pînă la data de 10.XI.1996, la sediul societății, în comuna Miroslava. Relații la telefon 140147 si 143371.

■ **Ocazie!** Dacă nu aveți loc de muncă sau nu sînteți satisfăcut de cîștigul dumneavoastră, fără bani sau spatiu comercial puteti deveni distribuitor al produselor cosmetice ORIFLAME. Mii de noi oportunități vi se vor deschide. Cîștiguri exceptionale! Nu ezitați. Sunați numai la 131963.

SC DIVERTIS

Angajează tîmplari universali și vînzători pentru preparate din carne. Zilnic, orele 8,00-16,00. Telefon 126055.

Confecționere

S.C. NEYLA S.R.L. Iași angajează cu carte de muncă 20 confecționere calificate, cu experiență. Se asigură salarii mai mari cu 50% pentru persoanele care vin cu transfer sau prin demisie de la societăți cu profil de confectii de stat. Program 8 ore/zi, C.O. de 30 zile calendaristice/an. Relații în Iași, str. Vitejilor, bl. SD 1-3, parter (lîngă PANIRO-Piata Dacia).

■ **Filiala** Silvică Iași angajează mecanic utilaj greu, autogrederist. Relatii la sediul unității, str. Gh. Asachi nr. 2. Telefon 211543, int. 109 sau 116.

■ **Companie** americană vă oferă șansa de a vă crea o afacere personală cu cîștiguri de milioane. Telefon 133624.

■ **Angajăm** tehnician reparatii utilaje brutărie și patiserie, experiență în domeniu. Telefon 214560.

■ **S.C.** MODCOM angajează tîmplari si tineri pentru calificare ca tîmplar. Relatii - Copou, str. Codrescu nr. 6, lîngă pîine caldă.

Aniversări

■ **Din** partea Lucreției Stoian pentru soțul său - Mihai și fiica Mihaela, toate florile din lume, sănătate, fericire, gînduri bune și să fiți iubiți de toți cei pe care îi iubiți. "La mulți ani!"

■ **Pentru** Mihai Stoian din partea fiicelor Tatiana și Mirela, toate urările de bine, fericire, viață lungă și foarte, foarte multă sănătate, alături de toti cei care te iubesc, odată cu urarea de "La mulți ani!" pentru aniversarea și onomastica ta.

■ **"Sînteți** ochilor lumină/ Sînteți inima ce bate-n pieptul meu/ Sînteți ființele cele mai divine/ Iubite soț și fiu, și așa veți fi mereu". "La mulți ani!" de ziua voastră din toată inima, urările de sănătate, fericire, noroc în viață și speranță, cu toată dragostea pentru Victor Scutelnicu - soț și Mirel Scutelnicu - fiu, la aniversarea zilei de naștere, din partea celei care îi apreciază, Irina Scutelnicu.

■ **Cu** ocazia împlinirii frumoasei vîrste de 11 ani, mama, tata și fratele îi urează Mihaelei Chelaru un sincer "La multi ani!" si multă fericire în viață.

Matrimoniale

■ **Student** ISE, simpatic 1,70, doresc să cunosc o fată drăguță, cu simtul umorului, între 17 și 20 de ani. Scrie-mi la OP11, CP 2410.

Pierderi

■ **Pierdut** cățea 6 luni, rasa Cocker spaniol, culoare bej, aflată în tratament, în zona Tătărași Sud. Telefon 147100, cu Dan Cogut. Ofer recompensă.

Licitații

■ **NICOLINA** S.A. organizează licitatii pentru vînzarea unor mașini, utilaje, instalatii, AMC-uri, mijloace de transport și inventar gospodăresc - mijloace fixe disponibile, în fiecare joi, orele 11,00, la sediul societății din Iasi, str. Mitropolit Varlaam nr. 54, unde pot fi consultate listele complete. Pretul de adjudecare poate coborî mult sub valoarea limită aferentă primelor 4 licitatii. Taxa de participare este de 15, 30 sau 50 mii lei, în functie de valoarea mijloacelor fixe în cauză, iar garantia de participare este de 10% din pretul de pornire a licitatiei. Relatii suplimentare la telefon 032/152870 sau 162870 interior 355, fax 01/230787 sau 230350. (342873)

S.C. HABITAT PROIECT S.A.

Cu sediul în Iași, Bd. Copou nr. 4, telefon 144511, organizează conform legislației în vigoare vînzarea la licitatie, din disponibil a următoarelor mijloace fixe și obiecte de inventar: betonoscop N 2703; betonoscop N 12; digigraf 1712; arzător AMAG 1000 D2; arzător AMAG 1250 D2; centrifugă; pompă injectat mortar; agitator vertical; presă universală încercări EU 20; sistem achizitionare date ECAROM; etuvă WSU 200; balanță analitică 200 gr.; fișete; birouri. Lista completă este afișată la sediul societății, unde va avea loc și licitația în zilele de 11, 12, 13 decembrie 1996, începînd cu ora 10,00. Participarea la licitație se face cu achitarea taxei de înscriere la caseria societății cu 3 zile înainte de licitație. (342880)

Diverse

Anunț

Către onorata clientelă. Cabinetul de înfrumusețare, frizerie, coafură AURA, str. Tepeș Vodă nr.2, bl. V1, sc. C, et. 1 - cei ce făceau programarea prin telefonul 174952 sînt rugați să se prezinte fără apel, deoarece lucrările la ROMTELECOM sînt de durată.

■ **Grădinița** cu program săptămînal nr. 29 Iasi, str. Vlădiceni nr. 66 (telefon 137995) caută sponsori pentru dotarea grădiniței cu obiecte electronice, jocuri, jucării.

■ **S.C.** RODIPET S.A. anunță că a început contractarea de abonamente pentru anul 1997. Relații la telefon 212710, 214469.

■ **Caut** partenеră pentru cîine rasa Teckel. Telefon 230328.

Casa de Cultură a Sindicatelor Iași

Organizează, începînd cu 25 noiembrie 1996, Scoala superioară de secretariat, cu durata de 5 luni. Absolvenții vor primi diplome recunoscute. Relații la telefon 135158. (342861)

■ **Caut** familie iubitoare de animale, pentru a da gratis o pisicuță birmaneză de o frumusețe extraordinară. Telefon 132015.

Mesaj

D-ra căreia i-a fost plătită amenda de tramvai marți, în Copou, să sune la 170136.

Cabinet veterinar

ANIMAVET. Consultații, tratamente, vaccinări, chirurgie, deparazitări, asistență fătare. Aleea Oltea Doamna nr. 4, în spatele noii Catedrale Catolice din Nicolina. Program zilnic: 10-13; 16-19; sîmbătă-duminică 10-13. Informatii la telefon 220028.

■ **Inlesnim** obținerea de vize pentru Grecia, trei luni, regim de urgență. Telefon 033/733304, după ora 17,00 sau 034/170640. (298724)

■ **S.C.** TAXICOM S.A. Iași, din strada Codrescu nr. 6, telefon 146953, 140595, 142680, unitate ce se ocupă cu transporturi auto de persoane și marfă către populație, anunță autorizarea din punct de vedere al Agenției Teritoriale de Protecție a Mediului. Unitatea funcționează în spațiu închis și efectuează întreținere și reparații auto, precum și transporturi pentru populație, de persoane și marfă. Eventualele reclamații se primesc pînă la data de 15.XI.1996, la adresa de mai sus, sau la ATPM din strada Văscăuțeanu nr. 13, Iași.

■ **Spray** contra ejaculării rapide, medicamente potență, frigiditate, zahăr afrodisiac. Telefon 01/6376273.

■ **Se** convoacă Adunarea Generală Extraordinară a actionarilor SC ROMITA LEGNAMI SA Iasi, ce va avea loc la sediul societății, în Iasi, sos. Tomesti, km 1, în ziua de 28 noiembrie 1996, ora 9,00, cu următoarea ordine de zi: 1) Discutarea și aprobarea următoarelor modificări la contractul de societate și la statutul societății; La Contractul de Societate: - abrogarea punctului 5.3; La Statutul societății: - abrogarea punctului 6.3., a punctului 10.2 aliniatul 2; - punctul 12.1 și punctul 12.2 se reformulează, urmînd a avea următorul conținut: - Punctul 12.1 - Societatea este administrată de unul sau mai multi administratori, numiti de adunarea generală sau prin contractul de societate; - Punctul 12.2 - Administratorii societății pot fi cetățeni români sau străini, fără a fi impusă păstrarea unei anumite proporții între numărul administratorilor de cetățenie română sau cei de naționalitate străină. 2) Numirea administratorilor și cenzorilor; 3) Cesiunea unor actiuni către persoane din afara societății; 4) Anularea actiunilor pentru care nu s-a efectuat plata vărsămintelor datorate; 5) Diverse. În cazul în care la data de 28.11.1996 nu sînt îndeplinite conditiile de validitate pentru tinerea adunării generale, următoarea adunare generală se convoacă pe data de 5 decembrie 1996, la aceeași oră și același loc, cu aceeași ordine de zi.

Decese

✝ Familia anunță cu adîncă durere trecerea în neființă a celei care a fost o bună mamă, bunică, străbunică, PALUGA IULIA. Corpul neînsuflețit este depus în capela bisericii Sf. Vasile. Înhumarea va avea loc marți, 12 noiembrie, ora 11,30.

✝ Familia Roșca anunță încetarea din viață a celui care a fost prof. univ. dr. ROSCA DUMITRU. Corpul neînsuflețit se află depus la biserica cimitirului Podgoria Copou. Înmormîntarea va avea loc marți, 12.11.1996, la orele 11,00. Dumnezeu să-l odihnească în pace.

Condoleanțe

✝ Colectivul Laboratorului "Poliaditie" din cadrul Institutului de Chimie "Petru Poni" Iași transmite sincere condoleanțe dr. chim. Constantin Ciobanu pentru decesul tatălui.

✝ Colectivul Clinicii Boli Profesionale Iași transmite sincere condoleanțe colegei Marcela Bordei pentru pierderea mamei soacre. Dumnezeu să o odihnească în pace!

✝ Colectivul Serviciului Contabilitate de la SC NICOLINA SA transmite sincere condoleanțe colegului Mihai Toader pentru ireparabila pierdere a tatălui.

✝ Colectivul de bucătari al restaurantului MOLDOVA este alături de colega Elena Afloroaie în aceste clipe grele, cauzate de decesul tatălui socru și-i transmite sincere condoleanțe. Dumnezeu să-l odihnească în pace!

✝ Formația de lucru tura I, din cadrul Secției de Îmbuteliere Aragaz, transmite sincere condoleanțe domnului ing. Constantin Angheluță pentru decesul mamei. Dumnezeu s-o ierte!

✝ Formația de lucru tura a II-a din cadrul Secției de Îmbuteliere Aragaz transmite sincere condoleanțe dlui ing. Constantin Angheluță pentru decesul mamei. Dumnezeu s-o ierte!

✝ Formația de întreținere din cadrul Secției de Îmbuteliere Aragaz transmite sincere condoleanțe dlui ing. Constantin Angheluță pentru decesul mamei. Dumnezeu s-o ierte!

✝ Personalul secretariatului Facultății de Matematică împărtășește durerea dlui conf.dr. Liviu Florescu și-i transmite sincere condoleanțe la pierderea mamei.

✝ Conducerea Facultății de Matematică și întregul corp profesoral transmit domnului conf.dr. Liviu Florescu toată compasiunea și condoleanțe în momentele dureroase ale pierderii mamei.

✝ Colectivul Catedrei de Analiză Matematică a Facultății de Matematică adresează distinsului coleg conf.dr. Liviu Florescu sincere condoleanțe pentru pierderea mamei.

✝ Familiile Ioan Costin și Serban Nițulescu sînt alături de familia Vasile Afloroaie la pierderea suferită. Sincere condoleanțe.

Comemorări

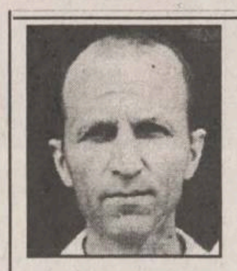

✝ Titica - soție, Nelu, Mariana și Florian anunță, cu adîncă durere, împlinirea unui an de cînd ne-a părăsit pentru totdeauna cel ce a fost un om minunat - VASILE PUȘCAȘU. Îi vom păstra veșnică amintire. Dumnezeu să-l ierte!

✝ Clepsidra timpului ne-a adus în pragul comemorării a 40 de zile de la disparitia fulgerătoare a distinsului artist GEORGE MACOVEI, prezență de neuitat a scenei Teatrului Național "V. Alecsandri" și a Teatrului "Luceafărul", timp de 50 de ani. Comemorarea va avea loc marti, 12 noiembrie, la ora 13,00, la cavoul familiei din cimitirul "Eternitatea". Bunul Dumnezeu să te ierte și să-ți dăruiască odihnă veșnică! Cu aceeași durere, Georgiana și Geta.

✝ Studioul de televiziune CONYSAT Iași aduce un pios omagiu celui care a reprezentat atît de mult pentru noi, ieșenii, celui care a fost AUREL LEON, acum la 40 de zile de la trecerea sa în neființă.

✝ Triste sînt zilele noastre/ Fără tine printre noi. Cu inimile zdrobite de durere, fiul - Vlăduț, părinții, surorile, frații și cumnații anunță împlinirea unui an de cînd a plecat pe drumul fără de întoarcere cel care a fost GHIORGHI MITITELU, lăsînd în urma lui lacrimi și multă durere. Te-am plîns și te plîngem mereu și nu te vom uita niciodată. Dumnezeu să-l odihnească în pace!

Mulțumiri

■ Mihai Filip transmite pe această cale doamnei dr. Iulia Munteanu, doctor chirurg la Spitalul "Sf. Spiridon" - Clinica a III-a Chirurgie, pentru înalta valoare profesională de care a dat dovadă.

CDR
EMIL CONSTANTINESCU
VOTAT
VOTAT
Președintele românilor

AGENDA OMULUI DE AFACERI

ALFA CIVIC

distribuie scule, dispozitive, unelte, accesorii Bosch, Metabo, Ryobi, Stayer, Felisatti, Fiac, Far, Rothenberger, Grandinetti, CEA, Dieffe

Iași, Tg. Cucului 1 (lîngă Alimentară), tel./fax: 032-214306

GEMATEX CENTER

Reprezentanță a unor cunoscute firme germane

DÜRKOPP, KANNENGIESSER, VEIT, BRISAY, SETEC, STRÖBEL, LECTRA, MICROLITE, producătoare de utilaje pentru industria de confecții

București, str. Anastasie Panu, tel/fax 0040-01-3236908,3226357, Iași - 032-172017

CANEL SRL

alarme auto **ENFORCER - USA**
alarme pentru magazine, depozite, caserii, imobile
PARADOX - CANADA

Iași, I. C. Brătianu nr. 22
fax: 032-211986, tel: 032-214659, 213479

TORAMAT PRODINVEST SRL

vitrine orizontale, verticale, lăzi și camere frigorifice cu service în garanție și postgaranție

ACUM CU PLATA ÎN RATE

Iași, Calea Chișinăului nr. 35, tel/fax 032/233460

ELECTRA SRL

ALARME inteligente, import, omologate. Autorizare I.G.P. Avizări conform Legii 18/1996.

INTERFOANE de acces cu cartelă pentru blocuri, sedii firme, vile.

Iași, șos. Nicolina nr. 35, bl. 919, tel./fax 032/126276

ELCOSERV

Case de marcat - cîntare electronice
Mașini de numărat bani. PC 486
Platformă electronică 300 kg.
Plata în rate !

Iași, str. Decebal nr.1, tel./fax:032/230205

VIBLANC SA

vinde

- **frigidere "ARCTIC"**
- **congelatoare "ARCTIC"**

Garanție 12 luni.

Tel. 032/14.22.89; 032/14.80.19; 032/210794

VOCA/ACDI

voluntari americani acordă asistență tehnică și instruire **gratuite** pentru întreprinderile private de prelucrare a cărnii și panificație

tel. 01/210.86.45, 210.86.37, fax 01/210.86.29

BIROU AVOCAT MIHAI GOTCU

ACORDĂ ASISTENȚĂ JURIDICĂ SOCIETĂȚILOR COMERCIALE ÎN DOMENIUL DREPTULUI COMERCIAL
(întocmiri contracte, litigii comerciale, perfectări raporturi comerciale etc.)

Str. A. Panu 19, bl. Ghica Vodă, sc. 2A - parter, lîngă magazinul Rodex
program: 9.00-17.00, tel. 032/213898

MOBIJOCK SRL

execută la comandă din lemn
• uși • ferestre • lambriuri
• mobilier • șerpante • sicrie
• diverse lucrări de construcții.

Iași, str. Cicoarei 43, tel. 032/125866, 152812

INTERNATIONAL QUALITY

Cabinet de acupunctură

MEDICINA ALTERNATIVĂ

• laseroterapie • moxibustie • electroacupunctură
Consultații gratuite!

Iași, bl. TAROM, sc. A, demisol, tel. 032/213511, 214177

SEDCOM LIBRIS S.A.

• **oferă** prin librăriile sale și prin depozitul de la sediul ultimile apariții editoriale, rechizite, birotică indigenă și din import, bunuri culturale
• **execută** *la comandă calendare și agende personalizate*

Iași, str. Moara de Foc Nr. 4, tel. 153 570, 163 210, fax. 163 989

Oferta săptămînii: tehnică de calcul - birotica

OPEN SYSTEMS

Calculatoare PGA
5x86/133, Pentium , AMD K5, 6x86

Microsoft Qualified Dealer
Novell Networking Partner
Canon Authorized Dealer
OKI Authorized Dealer

Sediul: Str. Stejar 3 tel/fax 032/17.47.59, 17.79.91 **Birotică**: Independenței 4 tel. 21.63.04 **Magazin**: lîngă Optinova, tel: 11.35.45

RADIX

Computere Consumabile

HP DeskJet 690
LaserJet 5L, 6P

HEWLETT PACKARD Authorized Reseller

Iași, B-dul Copou, nr. 3, etaj II; tel. 032/212453 tel./fax/ 032/210423

Universal RX

Master V.A.R. SALIENT

Calculatoare
SALIENT
486, 5x86, Pentium, 6x86, Pentium Pro
În 12 rate lunare.
3 ani Garanție Integrală !

Iași, Str. Grigore Ureche nr. 3
Tel. 032-212660, Fax 032-112058

ACE COMPUTERS

distribuitor autorizat

Calculator DTK
PENTHUM 120 - GREEN
Cache burst 256 K, INTEL VX 430, HDD 1,27 GB SEA GATE (3 Mb/sec), VGA 1 MB PCI, Monitor SVGA 14" color DTK, LR, NI, 48 KHz frecv. orizontală, refresh 72 Hz

Iași, str. Grigore Ureche, bl. W. Mărăcineanu
tel./fax 032/213122, 213130

LIVIUS

Master V.A.R. SALIENT

Calculatoare SALIENT
Imprimante ace/jet/laser/color
Programe de contabilitate CIEL
Instalare. Instruire. Service

Iași, str. Fătu 1A
tel./fax 032/112221, 115922

AUTO - TECHNIC

CALCULATOARE:
5x86/133 MHz
6x86/120 MHz (PENTIUM 150+)
IMPRIMANTE. CONSUMABILE. COMPONENTE

PLATA ÎN RATE.

Magazin - Bd. Independenței B 1-5
Tel./Fax: **032/21 31 01**

SERCOM

PARTENER AUTORIZAT
HEWLETT PACKARD, DTK
PC 586/133 Mhz, Pentium 100-166Mhz
HP LaserJet 5L, 4V
HP DeskJet 690 C
Prețuri minime !

Iași, B-dul N. Iorga nr. 46,
tel./fax: 231001, 122589

Universal RX

CONSUMABILE
pentru orice tip de imprimante, copiatoare și faxuri

Iași, Bd. Ștefan cel Mare nr. 8
Galeriile Comerciale - Mezanin
Tel. 023 - 216205, 215978

UNITRADE SYSTEMS

VERBATIM
Diskete
CD-uri inscriptibile
CONDITII DEOSEBITE PENTRU DISTRIBUTIE

Iași, Bd. Copou nr. 4,
tel. 216413, 213455; fax 216412

UNITRADE SYSTEMS

Calculatoare: COMPAQ, ZENITH, ARX
Imprimante: EPSON
Software: MICROSOFT Windows 95
CIEL contabilitate
REDUCERI PENTRU CONFIGURATII COMPLETE

Iași, Bd. Copou nr. 4, tel. 216413, 213455; fax 216412

EuroBIT

Pentium - 100 Intel
16 M RAM, HDD 850 Mb, FDD 3,5", Mon. 14" color SVGA PCI 1M
access INTERNET gratuit
Program balanță contabilă
5.499.000 lei
Plata în rate.

Iași, str. A. Panu nr. 36, bl. 1B, tel./fax 032/214010, 211494

INTERELECTRIC

mita DC-2355 *5.500 DM**

COPIATOR PERFORMANT - A3
23 copii/min., contorizarea separată a numărului de copii pentru maxim 50 de utilizatori, mod de consum redus de energie electrică

Str. ELENA DOAMNA, nr. 24
tel: 032/210030,210031; fax: 112366

AXON International

societate româno-franceză

programe de gestiune material financiară, contabilitate, imobilizări și salarizare

Iași - Moara de Foc 35, et. 5
Tel./Fax: 032-250239
axon@ mail.cccis.ro

INFONET CONSULTING

Calculatoare 486, 586, PENTIUM
Imprimante cu ace, DeskJet, Laser
Networking

Iași, str. Moara de Foc nr. 35, tel./fax 032/251898

QUARTZ MATRIX

DISTRIBUITOR AUTORIZAT
TOSHIBA
COPIATOARE SI TELEFAXURI

IASI SOS. PACURARI 8, bl. 558
TEL:157090 TEL/FAX:165558

QUARTZ MATRIX

DISTRIBUITOR AUTORIZAT
COMPAQ
PENTRU ROMANIA

IASI SOS. PACURARI 8, bl. 558
TEL:157090 TEL/FAX:165558

QUARTZ MATRIX

CENTRU AUTORIZAT
DE DISTRIBUTIE SI SERVICE
EPSON

IASI SOS. PACURARI 8, bl. 558
TEL:157090 TEL/FAX:165558

Beta Line

COMPUTERS - SERVICE - ACCESORIES

Vă oferă calculatoare
MODELE: **trophy** 586/133, **elite** PENTIUM 120, 133, 150, 166, 200, **magnum** PENTIUM 133, 150, 166 + MULTIMEDIA
Periferie: GENIUS, EPSON, HP

COMPACE COMPUTERS
No. 1 în topul calității în ROMÂNIA
Microsoft OEM Partner
Western Digital OEM Partner
ADI OEM Partner

Iasi, B-dul Tudor Vladimirescu nr. 22, tel./fax: 032/271281
Comandă un COMPACE și lasă-l să lucreze pentru tine

RTD RomUS

TRADING & DEVELOPMENT
Austin - Texas Company

Calculatoare
5x86, *Pentium*, 6x86
3 ani garanție !

Iași, Bd. Copou 3, Tel/Fax: +40-32-210.492

VREMEA

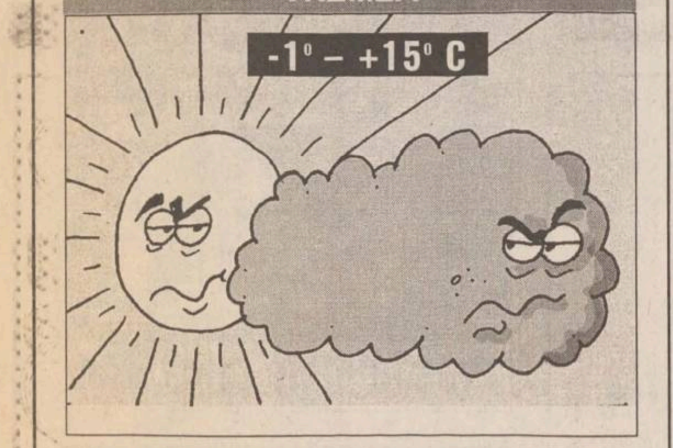

■ Vremea se va încălzi ușor, iar ca aspect va fi frumoasă, cu cerul mai mult senin. Vîntul va sufla slab la moderat, cu unele intensificări în a doua parte a intervalului, din sector S-S-V. Dimineața se va semnala ceață, iar în cursul nopții brumă. Temperatura aerului va înregistra valori minime cuprinse între -1 și + 2 ° C, iar maxime între 14 și 15 ° C. **(Elena BÎRJOVEANU - Centrul de Prevedere a Vremii Bacău)**

CALENDARUL CREȘTIN - ORTODOX

✝ **Sf. mc. Mina, Victor și Vichentie**

CALENDARUL CATOLIC

Sf. Martin din Tours, ep.

FARMACII ȘI SPITALE DE GARDĂ

Farmacia nr. 2, Piața Unirii (tel. 116029).

Spitalul "Parhon" (tel. 140337): Clinica a IV-a Medicală, Clinica a II-a Chirurgie; **Maternitatea "Cuza Vodă"** (tel. 143320).

TEATRUL NAȚIONAL

■ Astăzi, la orele 18,00, în sala Studio a Teatrului Național "Vasile Alecsandri", studenții anului IV Actorie al Academiei de Arte "George Enescu" vor prezenta spectacolul **"Troienele"**, după **Euripide.**

TELEVIZIUNEA NAȚIONALĂ

13,00 Actualități ■ 13,10 TVR Iași. Est Meridian ■ 14,00 TVR Cluj Napoca. Jurnal; Sport; Întrebări pentru o functie: Viza de tranzit. Dezbatere despre regimul pașapoartelor în România ■ 14,50 TVR Timișoara. Știri; Eveniment; Clubul necăjiților; Prezente culturale; Dialogul emisiunii; Pilula vestică; Repere economice; Poșta TV; Învățămînt-știință ■ 16,00 Actualități ■ 16,05 De luni pînă luni. Retrospectiva evenimentelor politice interne și internaționale ale săptămînii ■ 16,35 Turism și agroturism. Sansele agroturismului de iarnă ■ 17,05 Emisiune în limba maghiară: Stiri, corespondente; La ordinea zilei; In memoriam: revoluția din Ungaria, din 1956 (II); Muzică ■ 18,35 Desene animate: Grendizer (Japonia) ■ 19,00 Atlas ■ **19,30 Film serial pentru tineret: Salvați de clopoțel** (SUA). Ep. 2 ■ 20,00 Actualități. Buletin meteo; Telesport ■ 20,45 Publicitate ■ **20,50 Film serial: Echipa de interventie** (SUA, 1991). Ep. 73 ■ **21,45 Teatrul Național de Televiziune prezintă: Uniforme de general.** Premieră pe țară, după nuvela cu același titlu de Mircea Eliade. Cu: Virgil Ogășanu. Adrian Pintea, Irina Petrescu, Mirela Gorea, Cristian Iacob, Carmen Stimeriu ■ 23,20 Actualități ■ 23,40 Cultura în lume: La Odense, acasă la Hans Christian Andersen ■ 0,10 "Fragil". Invitat Sorin Chifiriuc.

13,00 Actualități ■ 13,10 Politica între ideal și real. Istorie dirijată? Pe marginea lucrării "50 de ani care au zguduit lumea" de Emilian M. Dobrescu. Participă autorul lucrării și prof. univ. dr. Gheorghe Buzatu, directorul Centrului de Istorie și Civilizație Europeană din Iași ■ **13,35 Film serial: Drumul spre Avonlea** (Canada). Ep. 54 ■ 14,25 Confluente: Eterna întoarcere ■ **14,55 Film serial: Perla neagră** (Argentina, 1994), ep. 64 ■ 15,40 Desene animate: Poveste din munți (Japonia) ■ **16,10 Film serial: Alejandra** (Venezuela, 1991), ep. 74 ■ **17,00 Măseaua de minte.** Emisiune de educație pentru tineret. Majoratul orfanilor ■ **17,40 Film serial: Andrea Celeste.** Ep. 81 ■ **18,30 În fața dvs.** Realizator Vartan Arachelian ■ 20,00 Arte vizuale. Atelier Ioana Bătrînu ■ 20,30 Tribuna nonconformiștilor ■ 21,00 TVM. Mesager ■ 21,30 Căsuța cu povești ■ 21,35 Sfinx. Concurs în care participanții își testează inteligența, perspicacitatea și norocul ■ **22,05 Film serial: Santa Barbara** (SUA); ep. 531 ■ 22,50 Magazin sportiv internațional. Campionatul Mondial de gimnastică aerobică. Selectiuni înregistrare de la Paris; Velo Magazin - actualitatea ciclistă internațională ■ 0,30 Muzica e viata mea! Pagini de popularitate interpretate de: Silvia Voinea, Eugenia Ilinca, Bianca Ionescu, Claudia Hanghiuc.

PRO TV

7,00 Ora 7, bună dimineata! ■ 9,00 Film serial: Tînăr și neliniștit (r., ep. 146) ■ 9,45 Sport la minut - știri sportive ■ **10,00 Film serial: Paradise Beach** (r, ep. 236) ■ 10,30 Lumea filmului (r) ■ **11,30 Film artistic: Misiune dificilă** (război, Marea Britanie, 1978). Regia Guy Hamilton; cu: Robert Shaw, Harrison Ford, Franco Nero. După ce avionul, în care se află grupul american de commando "Force 10", care a luptat la Navarone, este doborît deasupra Iugoslaviei, cei cîțiva supravietuitori ajung în mijlocul partizanilor. Misiunea lor este dublă: să dinamiteze un pod, pentru a împiedica joncțiunea trupelor germane cu cele italiene, și să elimine un vechi trădător, agent dublu. Numai că inamicul este cine nu te-ai gîndi... ■ 12,55 Știrile Pro Tv ■ **13,00 Film artistic: Ghid pentru o femeie măritată** (comedie, SUA, 1978). Regia Hy Averbeck; cu: Cybil Shepherd, Barbara Feldon, George Gobel. Julie, o nevastă fermecătoare, este furioasă datorită indiferentei soțului său pe care îl bănuiește de infidelitate. Sfătuită de cea mai bună prietenă a sa, naiva Julie dorește să se răzbune acceptînd orice propunere deocheată. Visurile sale "fierbinți" încep să prindă contur... ■ 15,00 Film serial: Verdict - crimă!, ep. 6 ■ **16,00 Film serial: Tînăr și neliniștit,** ep. 147 ■ 16,45 Film serial: Maria Jose, ep. 41 ■ 17,30 Film serial: Grace, ep. 14 ■ 18,00 Știrile Pro Tv ■ 18,05 Sport la minut - știri sportive ■ 18,15 Ce s-a întîmplat în alegeri ■ **19,00 Film serial: Cheers,** ep. 144 ■ 19,30 Știrile Pro Tv ■ **20,00 Film artistic: Povestitoarea** ■ 21,50 Știrile Pro Tv ■ **22,00 Film serial: Familia Bundy,** ep. 33 ■ 22,30 Film serial: MASH, ep. 196 ■ 23,00 Procesul etapei. Emisiune realizată de Ovidiu Ioanitoaia (I) ■ 0,00 Știrile Pro Tv ■ 0,05 Procesul etapei (II).

În această seară, la PRO TV

Stephanie Zimbalist

Povestitoarea (psihologic, SUA, 1991). Regia Larry Elikann; cu: Jessica Tandy, Stephanie Zimbalist, Lisa Jakub. Grace McQueen este o văduvă, acum pensionară, care nu se poate obișnui cu inactivitatea, ci vrea mai mult de la viață. Ea se oferă ca voluntară pentru o serie de servicii, dar este refuzată din cauza vîrstei înaintate; într-o zi descoperă lumea minunată a televiziunii și fără a sta pe gînduri, își investește banii într-o emisiune pentru copii, "The story lady", care devine brusc foarte populară. **(PRO TV, ora 20,00)**

ANTENA 1

7,00 Telematinal ■ 10,00 Știrile dimineții ■ 10,15 Din lumea afacerilor ■ 10,30 Quantum Teleshopping ■ 11,00 Cu cărțile pe masă (r) ■ 12,00 Jocuri... politice (r) ■ 13,00 Lumină călăuzitoare (ep. 332) ■ 14,00 Știrile amiezii ■ 14,10 Strălucire (r) ■ 16,00 Medalion Def Leppard ■ 16,30 Quantum Teleshopping ■ 17,00 Știrile după-amiezii ■ **17,10 O iubire de neuitat** (ep. 41) ■ 18,30 Turneul candidatilor ■ **19,45 Vise și oglinzi** (ep. 31) ■ 20,45 Observator ■ **21,30 Iancu Jianu Zapciul** (aventuri). Cu: Adrian Pintea, Stela Furcovici, Ilarion Ciobanu. Regia Dinu Cocea ■ **23,10 Crima lui Ferbac** (thriller polițist). Cu: Jean Claude Brialy, Michael Duchaussoy. Regia Bruno Gantillion ■ 1,00 Quantum Teleshopping ■ 1,30 Observator (r) ■ **2,15 Luna în flăcări** (suspans). Cu: Richard Egan, Chsrfes Napier. Regia Michael Parkhurst ■ 4,00 Dance Club ■ 5,45 Vise și oglinzi (ep. 31) ■ 6,30 Quantum Teleshopping

TELECABLE

10,00 Film: Eroii furtunii deșertului ■ 13,00 Film: Mama miresei ■ 14,30 Necesitate (cu Loni Anderson) ■ 16,00 Pauză muzicală ■ 17,00 Film: Intentia dintîi (cu Candy Clark, Joy Richardson, Robert DoQui, Kris Kristofferson) ■ 20,30 Agenda Telecable ■ 20,50 Minidecalog ■ 21,00 Film: Anotimpurile iubirii (cu Carol Burnett, george Segal) ■ 22,30 Film: Cine are încredere în Beatrice? (cu Irene Jacob) ■ 0,00 Gîndul serii ■ 0,05 Film: Marmura neagră ■ 1,50 Nocturnă muzicală.

CONY - SATv

18,00 Deschiderea editiei ■ 18,05 Caleidoscop CONY-SATv (calendarul zilei, știri, repotaje, reportajul zilei, anunțuri publicitare) ■ 19,00 Cony-Medicina - emisiune în direct (telefonul telespectatorului 230576. Redactor Oana Turcu) ■ 20,00 Închiderea programului ■

TVR IAȘI

Pr. I, orele 13,10 - 14,00 - Est Meridian Magazin: ■ Fotograme (evenimente din actualitatea regională) ■ 300 de secunde despre privatizare ■ Cronica rutieră în județele Moldovei ■ Arpegii: Cvartetul "Ad Libitum" ■ Lovitura de pedeapsă ■ Accente ■ Videoclipul emisiunii.

TELE 'M

7,00 Desene animate ■ 7,30 Matinal de luni ■ 8,00 "Amazon" (do/II/r) ■ **8,30 "Tigrul furios"** (f.a./r) ■ 10,15 "Comandoul deșertului" (f.a./r) ■ 12,00 Wordlnet, în direct de la Washington ■ 17,00 "Planeta misterioasă" (do/I) ■ 18,00 Stiri Tele' M ■ 18,30 "In memoriam CORNELIU COPOSU". Invitat lect. dr. Mihai Dorin ■ 19,30 Muzica de-a lungul Americii (do/II) ■ 20,00 Desene animate ■ **20,30 "Marea Britanie azi"** (do) ■ **21,00 "Copii abandonați"** (f.a.). Cu: George Wyner, Pamela Segal. Regia Paul Schneider ■ 22,40 Stiri Tele' M ■ **23,10 "Rockteer"** (f.a. - actiune). Cu: Alan Arkin, Paul Sovrino. Regia Joe Johnston ■ 1,05 Worldnet, în direct de la Washington

CDR
EMIL CONSTANTINESCU
VOTAT
Președintele românilor

AGENDA OMULUI DE AFACERI

VICTOR Industrie Alimentară SRL

Semiconserve din pește oceanic (marinat, afumat, sărat). Pește oceanic congelat, hamsie sărată, specialități din pește marin, icre.

Brăila, str. Vadul Schelei nr. 17,
tel/fax 039/613899, tel. 039/612568

TOFAN GRUP

comercializează: • anvelope și camere auto (produse de Danubiana și Victoria Florești) • baterii și acumulatori auto

Iași- Șos. Păcurari nr. 92 (în incinta Transmixt SA)
Tel. 032/154.343

TUDOR MAGNUM PLUS

comercializează en gros și en detail nasturi, fermoare tercoturi, ață bumbac și sintrom, prosoape plușate, elastic blană sintetică, capse, pernițe umeri și tricoturi

Str. Fundac Gavril Muzicescu, tel. 032/213676.

MOLDOVA TRICOTAJE TEX

Comercializează prin rețeaua propie de magazine

• tricotaje • confecții • țesături • încălțăminte • ciorapi • marochinărie

Iași, tel: 032/137655, 231600, 230166, 136932; Fax: 032/231500

MOLDAMI COMPLEX SRL

• importator direct, vinde en-gros îmbrăcăminte din Elveția și Canada

Piatra Neamț, telefon 033-632.000 sau 033-625435

IRSIDO

Reprezentanță ESSELTE

• ARTICOLE DE BIROU (biblioraftur, caiete mecanice, suporți documente, clipboard-uri)
• instrumente de scris SCHNEIDER, PARKER, MICRO
• hîrtie calc, planșete desen, truse/tuș ROTRING
• rechizite școlare

Iași, Str. Toma Cozma nr. 7A (vis-a-vis de lic. Negruzzi)
tel./fax 032/144255

SC VIVI COM SRL

Vinde en-gros îmbrăcăminte second-hand import Germania și America la prețuri ce sfidează orice concurență.

Brăila Str. Golești nr. 39 Tel./fax 039/647350

ROCAMBOLE SRL

Unic distribuitor BENCKISER

vă oferă: • gama de detergenți DOSIA
• detergenți SOLE, CALINDA, LIP

Transport gratuit.

Tel. 142363, 212684

DANUBIANA SA

produce

• elevatoare • transportor cu bandă • transportor elicoidal • rezervoare de capacități mari din tablă neagră și inoxidabilă • utilaje pentru industria lemnului

Roman, telefon 033/731301; 033/731307,
telex 025241

Radio CONTACT

5,00-8,00 Bună dimineața! (meteo, sport, horoscop, concursuri, aniversări, revista presei, recomandri TV, actualitatea prin informații, reportaje din țară și corespondente BBC) ■ 8,00 - 14,00 Azi în Iași (informatii locale, concursuri, muzică) ■ 14,00 - 19,00 Contact FM ■ 19,00 - 22,00 Seara la Iași (program de divertisment: informatii diverse, concursuri, muzică) ■ 22,00 - 0,00 Caleidoscop (emisiune cu caracter cultural-științific) ■ 0,00 - 1,00 Super VIP! VIP! URA! (Vedete în studio - incursiune în viața invizibilă a personalităților; dialog cu ascultătorii). Realizator: George Stanca

■ **Începînd cu ora 00.00, "SUPER VIP! VIP! URA!", sau GEORGE STANCA și ce au făcut, ce fac, ce vor mai face "Vip-urile" noastre**

RADIO NORD - EST

5,30-10,00 Micul dejun. Emisiune matinală de informații și muzică: știri din actualitatea locală, informații utilitare, horoscop, sfatul medicului, informații economice, relatări, interviuri în direct, concursuri (6,00-6,30 buletinul de știri și programul Actualitatea preluate de la BBC) ■ **10,00-14,00 Fir direct.** Timp de patru ore în contact direct cu viața orașului: informații din actualitatea locală, răspunsuri la întrebările ascultătorilor, concursuri și muzică Realizator: Iulia Mihalache ■ **14,00-14,30 BBC:** Buletinul de știri și Actualitatea ■ **14,30-18,00 Turnul de control.** Informații sportive (14,45), știri, interviuri, concursuri, muzică Realizator: Gabriela Gugeanu ■ 16,30 Puls Nord-Est - cel mai important grupaj informativ al zilei Realizator: Ovidiu Șimonca ■ **18,00-19,00 BBC:** Buletinul de știri și Actualitatea ■ **19,00-21,00 Buzduganul de seară.** Emisiune de divertisment: muzică și concursuri Realizatori: Daniel Buzdugan, Gabi Jugaru și Octavian Tudorache ■ **21,00-21,30 BBC:** Buletinul de știri și Actualitatea ■ **21,30-22,00 Puls Nord-Est** - ediția de seară (știri, reportaje, interviuri, relatări din actualitatea locală și natională) ■ **22,00-0,00 Declarație de dragoste.** O emisiune talk-show în care învățăm să comunicăm pe marginea unui subiect infinit: dragostea. Realizatori: Septimiu Sărățeanu și Adrian Păduraru ■ 0,00-3,00 Rob McLean Show - VOA EUROPE ■ 3,00-4,15 Albumul nopții ■ 4,15-5,00 June Brown Show- VOA EUROPE ■ 5,00-5,30 Ritmuri de înviorare.

RADIO IAȘI

6,00 - 8,30 Diminetile noastre (6,00 Știri; 7,00 Radiojurnal; 7,30-7,45 Post-scriptum, Revista presei, Avanpremiera radio, Muzică) ■ 8,00-8,05 Buletin de știri ■ 8,05-8,30 Informații utilitare ■ 8,30-9,00 Jurnalul artelor (r) ■ 9,00-9,05 Buletin de știri ■ 9,05-13,00 Radiosfera (Știri: 10,00; 11,00; 12,00; Radio-circuit-multiplex; Concert de muzică populară românească) ■ 13,00 Radiojurnal ■ 13,15 Muzică ușoară ■ 13,30 La zi, în viața partidelor politice ■ 14,00 Buletin de știri ■ 14,05 Întîlniri pe unde medii (ora 15,00 - Știri) ■ 15,20 Galaxia rock - reluare ■ 16,00 Radiojurnal ■ 16,15-17,30 Radiograme (Știri: 17,00) ■ 17,30-18,00 Grai și suflet românesc ■ 18,00-18,10 Buletin de știri ■ 18,10-18,30 Corespondenta radio - muzică ușoară ■ 18,30-19,00 Corespondența radio - muzică populară ■ 19,00-19,15 Radiojurnal ■ 19,15-19,30 Muzică ușoară ■ 19,30-20,00 Ancheta radio ■ 20,00-20,30 Stop cronometru (sport și muzică) ■ 20,30-21,00 Pagini muzicale de popularitate ■ 21,00-21,20 Evenimentele zilei, sport, meteo ■ 21,20-22,00 Panoramic pop. Emisiune consacrată muzicii ușoare românești (r).

Filmele acestei săptămîni

Cinema "Victoria"
(Telefon. 112502)

"Eraser"
Premieră
Productie SUA, 1996
Thriller cu ***Arnold Schwarzenegger***
ora 9,00 - **1800 lei**
orele: 11,05; 13,10; 15,15; 17,20; 19,30 - **3500 lei**

Cinema "Republica"
(Telefon: 114327)

"Vii sau morți"
Premieră
Producție SUA, 1996
Thriller cu Stephen Baldwin, Laurence Fishburne, Salma Hayek
ora 9,00 - **1500 lei**
orele: 11,00; 13,00; 15,00; 17,00; 19,00 - **3000 lei**

Cinema "Copou"
(Telefon: 145738)

"Fortăreața"
Producție SUA, 1996
Film de aventuri cu Sean Connery, Nicolas Cage și Ed Harris
ora 9,00 - **1300 lei**
orele 11,30; 14,00; 16,30; 19,00 - **2500 lei**

Cinema "Dacia"
(Telefon: 164740)

"Ultima șansă"
Producție SUA, 1994
Comedie polițistă cu Charlie Sheen și ***Nastassya Kinsky***
ora 9.00 - **800 lei;**
orele: 11,00; 13,00; 15,00; 17,00; 19,00 - **1500 lei**

☎ TELEFOANE UTILE: FARMACII

1. **FARMACIA SF. LAZĂR -**
zilnic : 8.00 - 20.00
sîmbăta : 8.00 - 14.00
duminica : 8.00 - 14.00
☎ **230.153**

2. **NOREX PHARM**
Str. Grigore Ureche nr. 1
(Centrul Civic, lîngă Tribunal)
zilnic: 8.00 - 20.00
sîmbăta: 9.00 - 18.30
duminica: 9.00 - 13.00
☎ **216.382**

3. **FARMACIA GHIȚUN -**
Cuza Vodă 27
zilnic : 7.00 - 20.30
sîmbăta : 8.00 - 15.00
☎ **147.077**

4. **GHIȚUN FARM -**
Primăverii 11
zilnic : 7.00 - 20.00
sîmbăta : 8.00 - 13.00
☎ **231.876**

5. **SEMIS -**
Străpungere Silvestru nr.7
zilnic : 8.00 - 20.00
duminica: 9.00 - 17.00
☎ **210.542**

6. **REMEDIA -**
Str. Gării 30
zilnic : 7.30 - 20.00
sîmbăta : 8.00 - 14.00
duminica : 8.00 - 14.00
☎ **146.325**

7. **FARMACIA 4**
Bd. Stefan cel Mare nr. 3
zilnic : 7.30 - 19.30
sîmbăta : 8.30 - 13.30
☎ **142.020**

8. **BEST FLORA**
Str. Vasile Lupu 108
zilnic: 8.00 - 20.00
duminica: 8.00 - 14.00
☎ **271.962**

9. **FARMACON**
Str. Gavril Muzicescu
(lîngă Palatul Telefoanelor)
zilnic: 8.00 - 21.00
sîmbăta: 8.00 - 16.00
duminica: 8.00 - 14.00
☎ **213.050**

10. **LIMA FARM**
Bulevard Tudor Vladimirescu 306
zilnic: 7.30 - 19.00
sîmbăta: 8.00 - 13.00
duminica: 10.00 - 12.00
☎ **114.453**

11. **FARMACIA NR. 1 Iași**
B-dul Dacia nr. 32
zilnic: 8.00 - 16.00
sîmbăta: închis
☎ **153.498**

12. **FARMACIA NR. 2 Iași**
Piața Unirii nr. 3
zilnic: 7.00 - 20.00 - 7.00
sîmbăta: program permanent
duminica: program permanent
Farmacie cu gardă
☎ **116.029**

13. **FARMACIA NR. 7 Iași**
Socola nr. 9, bloc E.1
zilnic: 7.00 - 20.00
sîmbăta: 8.00 - 14.00
☎ **132.293**

14. **FARMACIA NR. 9 Iași**
Sălciilor, bloc 828 Nicolina II
zilnic: 7.00 - 20.00
sîmbăta: 8.00 - 14.00
☎ **122.782**

15. **FARMACIA NR. 11 Iași**
Vasile Lupu 160, bloc G.3
zilnic: 10.00 - 18.00
sîmbăta: închis
☎ **175.457**

16. **FARMACIA NR. 15 Iași**
B-dul Independentei nr.23
zilnic: 7.00 - 20.00
sîmbăta: închis
☎ **116.408**

17. **FARMACIA NR. 50 Iași**
Vasile Lupu 8, bloc D.3
zilnic: 7.00 - 20.00
sîmbăta: 8.00 - 14.00
☎ **172.867**

18. **FARMACIA NR. 86 Iași**
Str. Măgurii nr. 4, Nicolina II
zilnic: 7.00 - 20.00
sîmbăta: 8.00 - 14.00
☎ **122.459**

19. **UNITATEA TEHNICO-MEDICALĂ Iași**
Sălciilor, bloc 828, Nicolina II
zilnic: 8.00 - 16.00
sîmbăta: închis
☎ **124.646**

20. **ALSOC - FARMAVITA**
Sf. Andrei nr. 4
(lîngă Biserica Sf. Andrei)
zilnic: 9.00-19.00
sîmbăta: 9.00-14.00
duminica: 9.00-14.00
☎ **112043**

TELEFOANE UTILE

☎ **SALVARE: 961**
☎ **POMPIERI: 981**
Pașcani: 981, 761774
☎ **POLIȚIE:**
Inspectoratul Județean Centrala 140720; Dispecerat 146666; Municipiu Centrala 140020 Dispecerat 146840/955 Ofiter de serviciu 146850; Serviciul Circulatie - 140070.
☎ **SERVICII MEDICALE MOBILE CORPO-SAN (asistentă medicală non-stop de urgentă la domiciliu): 113130**
☎ **PROTECTIA MUNCII.: 116139**
☎ **ASOCIATIA ROMÂNĂ ANTI-SIDA, HOTLINE SIDA: 210024**
☎ **AGENTIA C.F.R.: 147673**
☎ **INFORMATII GARĂ: 146333**
☎ **AUTOGARĂ: 146587**
☎ **TAXICOM, dispecerat: 953, 146593**
☎ **GO-TAXI, dispecerat: 222060**
☎ **TAXI ROMARIS, dispecerat: 215555, 222222**
☎ **TAXI LYON TRANZ, dispecerat: 214214**
☎ **AGENȚIA TAROM: 115239**
☎ **INFORMATII AEROPORT: 174058;271590**
☎ **STATII PECO: Baș Ceauș - 176865; Aurel Vlaicu - 175872; Bucium - 132891; Crișan - 112182; Păcurari - 164142; Sărărie - 147480.**
☎ **A.C.R. - informatii utile: 112345, 130177.**
☎ **DISPECERATE: R.A. Gaz-Metan - 928; 141737; R.A. Apă-Canal - 214271 (centrala - 215410); Renel - 147070, deranjamente - 929; Termoficare - 141956; R.A. Locuința - 112434; Telefoane - Deranjamente - 921;**
☎ **GARDA FINANCIARĂ: 114065, 12427.**
☎ **ADMINISTRATIA FINANCIARĂ: 143030**
☎ **TRIBUNAL: 146300**
☎ **PROCURATURĂ: 212566**
☎ **CAMERA DE COMERT: 117757**
☎ **CENTRUL MILITAR JUDETEAN: 146370**
☎ **STATUL MAJOR JUDETEAN DE APĂRARE CIVILĂ; 214470**
☎ **HOTELURI: Moldova - 142225; Traian - 143330; Unirea - 142110; Continental - 114320; Sport - 232800; Orizont - 112700**
☎ **POLICLINICA CU PLATĂ: triaj informații - 117244**
☎ **OFICIUL JUDEȚEAN PENTRU PROTECTIA CONSUMATORILOR: 145392.**
☎ **AGENȚIA DE PROTECTIA MEDIULUI: 214357**
☎ **LABORATOR ANALIZE "PRO FAMILIA": 230431**
☎ **FUNDATIA PENTRU PROTECTIA ANIMALELOR "SALVANIM" - anunțuri pierderi/găsiri animale: 212184**
☎ **Vama Nicolina - 142817**
☎ **Punct vamal Of. Poștal 13 - 113093**
☎ **Direcția Regională Vamală Iași - 127779; 130154**

REPARAȚII

☎ **Monumente funerare - 174174**
☎ **Tîmplărie - 158588**
☎ **Rașchetat parchet - 126923**
☎ **Hidroizolații terase, subsoluri, garaje - 174340**
☎ **Închideri balcoane - 117512**
☎ **Instalații sanitare - 160164**
☎ **Reparatii mașini de spălat rufe, vase, mașini de uscat, rebobinări motoare - 173204**
☎ **Reparații electrice, auto, de forță - 155694**
☎ **Frigidere - 251006; 220859**
☎ **Aragaze - 132141**

HOROSCOP

BERBEC
(21 mart. - 20 apr.):

✋ Pot apare și unele stîngăcii pe care le-ați putea evita încă de la început. Acomodarea cu noua situație se va produce mai încet decît v-ați așteptat dvs.

TAUR
(21 apr. - 20 mai):

👍 E de preferat să nu repetați greșelile de pînă acum, temperați-vă pornirile belicoase. Aveți însă ocazia să vă treceți în cont mai multe bile albe.

GEMENI
(21 mai - 21 iun.):

✋ Un cîștig pe care ați contat nu va mai intra în contul dvs., căutați alte soluții. Aveți grijă și de imaginea pe care o lăsați partenerilor de dialog.

RAC
(22 iun. - 22 iul.):

👌 Simplitatea reactiilor ar putea determina o schimbare a raporturilor de forte. Intuiția dv. nu va da greș în alegerea partenerilor de afaceri sau colegilor de birou.

LEU
(23 iul. - 22 aug.):

👍 Energia pe care o consumați într-o afacere fără mari sorți de izbîndă ar putea fi folosită altfel. Orientați-vă la timp. în jurul dvs., sînt atîtea oferte.

FECIOARĂ
(23 aug. - 22 sept.):

👍 Situația a redevenit stabilă, nu riscati nimic dacă faceti dvs. primul pas. Orgoliile nu intră în discuție pentru a complica ecuația și cu date morale.

BALANȚĂ
(23 sept. - 22 oct.):

👎 Calea pentru care ati optat în grabă se înfundă destuld e repede, faceți un pas înapoi. Nu veți avea posibilitatea să optați pentru altceva, dar nici nu veți pierde vremea.

SCORPION
(23 oct. - 21 nov.):

👍 Înlesnirile de care vă bucurați nu trebuie irosite pentru scopuri mărunte. Fixați-vă un scop mai de doamne ajută și concentrați-vă oată energia asupra lui.

SĂGETĂTOR
(22 nov. - 21 dec.):

✋ Imprudentele se plătesc, mai devreme sau mai tîrziu, țineți cont de lucrul ăsta. Provocările la care sînteți supus(ă) nu sînt de natură să vă deruteze.

CAPRICORN
(22 dec. - 19 ian.):

👍 Ambianța în care vă desfășurați activitatea a început să se mai destindă. Sentimentul de siguranță pe care l-ați cîștigat vă permite mai multă libertate de mișcare.

VĂRSĂTOR
(20 ian. - 18 febr.):

✋ Momentul pe care l-ați ales pentru contra-atac nu este cel mai potrivit. Dacă nu este prea tîrziu, renuntați la ofensivă și repliați-vă "trupele".

PEȘTI
(19 febr. - 20 mart.):

👍 Emoțiile nu s-au terminat, deși într-un fel ați răsuflat ușurat(ă) scăpînd de-un rival. Vă așteaptă altul, de-a cărui popularitate începeți să vă faceți probleme.

LEGENDA:

👎 *- vă paște ghinionul;*
✋ *- prudența e mama înțelepciunii;*
👍 *- n-aveți nimic de pierdut;*
👌 *- șansa vă surîde*

INTEGRAMA ZILEI

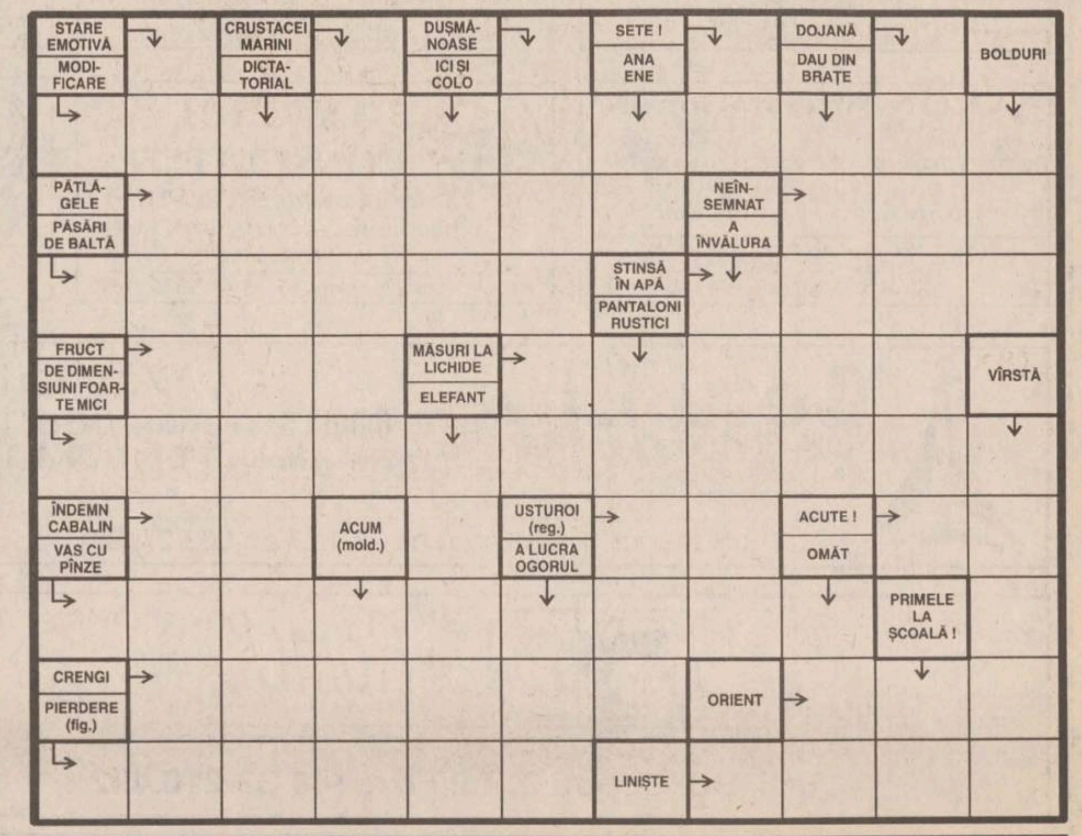

CORINA

Fotbal, Divizia A, etapa a XIV-a

Foresta se chinuie acasă cu FC Onești

■ *înfrîngere usturătoare a ieșenilor* ■ *Moței înscrie din nou* ■ *tandemul fruntaș se menține* ■

Rezultatele etapei

Tractorul Brașov- Metrom Brașov 1-0
Petrolul Moinești - Cetatea 2-0
Gloria Buzău - Bucovina Suceava 3-0
Foresta Fălticeni - FC Onești 2-1
Steaua Mizil - Dacia Brăila 0-2
Danubiana Ploiești - Politehnica Iași 4-0
Dunărea Galați - Precizia Săcele 2-0
Metalul Plopeni - Rocar București 2-2
Dunărea Călărași - Poiana Cîmpina 2-1

Etapa viitoare (sîmbătă, 16 noiembrie)

Precizia Săcele - Tractorul Brașov
Politehnica Iași - Dunărea Galați
Bucovina Suceava - Steaua Mizil
Dacia Brăila - Danubiana Ploiești
Metrom Brașov - Dunărea Călărași
Poiana Cîmpina - Matalul Plopeni
Rocar București - Petrolul Moinești
Cetatea Tg. Neamț - Foresta Fălticeni
FC Onești - Gloria Buzău

Final cu scîntei, într-o dispută echilibrată

■ *Foresta Fălticeni - FC Onești 2-1 (1-1)*

Stadion: "Foresta"; teren moale, desfundat; timp bun pentru fotbal. Spectatori: 3.000.

Au marcat: Cioloca (min.23), Dumitru Ene (min.87)/ Iriza (min.43)

Foresta: Bontea - Schiopu (min.83 Ilie Mihai), Grosu, Bălan, Szekely, V. Ene (min.53 - Ilyeș), Al. Gheorghe, D. Ene, Guriță, Maftei (min.53 V. Alexandru), Cioloca. Antrenor: Jean Gavrilă

FC Onești: Mandric - Nechifor, Niculiță, Ghioane, Urîtu (min.88 Maftei), C. Munteanu, Haidău (min. 62 E. Popescu), Fl. Munteanu, Iriza, Goiceanu (min.80 Achim), Gorga. Antrenor: T. Ștet

Au arbitrat: Constantin Zotta - la centru, Vasile Avram și Radu Petrovici (toți trei din București)

Eliminări: Niculiță (min 75), Eugen Popescu (min 79).

1-0, min. 23: Bălan pătrunde cu mingea la picior în jumătatea adversă de teren, urmează o pasă ca la Mondiale, pe adresa lui Cioloca, acesta scapă de marcajul lui Urîtu și, din colțul careului de 6 metri, cu un șut norocos, îl învinge pe portarul Mandric.

1-1, min. 43: Maftei se complică inutil la centrul terenului, Goiceanu interceptează, îi pasează lui Iriza, care, după o cursă solitară, pe dreapta, șutează în colțul lung al porții lui Bontea, aducînd liniște în tabăra gazdelor.

2-1, min. 87: Szekely execută rapid o lovitură liberă de la 20 de metri de poarta oaspeților, Ene Dumitru preia și șutează puternic în colțul scurt, făcînd inutilă intervenția lui Mandric.

Pe un teren extrem de greu, desfundat în cea mai mare parte, două dintre echipele cu pretenții din Seria I, s-au întîlnit într-un meci marcat de mari ambiții. Debutul este aprig și centralul Constantin Zotta pare hotărît să curme orice intenție de deviere de la spiritul de fair-play. Astfel, în primele minute ale partidei, Ghioane și Goiceanu, respectiv Maftei sînt "premiați" cu cîte un cartonaș galben.Prima ocazie se consumă în min. 4, la poarta lui Bontea. Ghioane execută precis o lovitură liberă din marginea suprafeței de pedeapsă, lateral dreapta, dar Goiceanu este surprins în poziție de ofsaid. Terenul este, pe centru, impracticabil, iar din această cauză, cei care au avut mai mult de furcă au fost fotbaliștii de la Foresta. Aceștia nu au putut să construiască atacuri periculoase care să se finalizeze cu faze fierbinți la poarta lui Mandric. Oaspeții au avut în mînecă "asul" contraatacului și au reușit să pună de cîteva ori probleme mari defensivei gazdelor. După golul lui Cioloca, incursiunile oaspeților se înmulțesc și, firesc, pică și golul egalizator, spre bucuria galeriei oaspeților.

După pauză se joacă mai aprig, cu fălticenenii la pupitru. Prima ocazie a reprizei secunde îl are în prim plan pe Guriță, în min. 52, dar șutul său, din întoarcere, de la 6 metri de poartă, este blocat cu siguranță de portarul Mandric. În replică, în min. 60, oaspeții beneficiază de o lovitură liberă de la 30 de metri și torpila lui C. Munteanu este prinsă cu dificultate de către Bontea. Pentru gazde mai au ocazia să înscrie Guriță, în min. 63, cînd deviază pe lîngă poartă un șut al lui Szekely, apoi Ilyeș, cu un șut de la 16 metri îl remarcă pe Mandric și, mai ales, în min. 82, cînd Bălan lovește balonul cu capul, dar bara îi salvează pe oaspeți.

Totuși, în ultima parte a jocului, centralul își intră în rol și împarte, cu dărnicie, cartonașe galbene în stînga și în dreapta, iar pe cele roșii le oferă numai în tabăra oaspeților. Astfel, în min. 75, fundașul Niculiță, în urma unui fault asupra lui Szekely, vede cel de-al doilea cartonaș galben, urmat de roșu. Iar în min. 78, Eugen Popescu este și el eliminat pentru două intervenții de galben, după numai 16 minute de joc.

Într-un raport al faulturilor, scorul este net favorabil oaspeților: 36-16, semn că arbitrul bucureștean a cam fost cu ochii pe fotbaliștii din Onești. Totuși, în final de partidă, Dumitru Ene, bine servit de căpitanul Szekely, aduce o victorie extrem de muncită pentru Foresta.

După meci, în tabăra oaspeților nervii își fac de cap și puțin a lipsit ca totul să degenereze. Afectați de înfrîngere, dar mai ales de maniera de arbitraj, jucătorii de la FC Onești au fost foarte aproape de a încălzi atmosfera. Intervenția conducătorilor oneșteni potolește însă manifestările și totul se termină doar cu amenințări și injurii aduse brigăzii de arbitri, care, după opinia multora, a oferit formației gazdă mai mult decît acel așteptat 5%. Asta pentru a prinde un loc în Parlament. Că tot sînt la modă procentele. **(Laurențiu GURALIUC)**

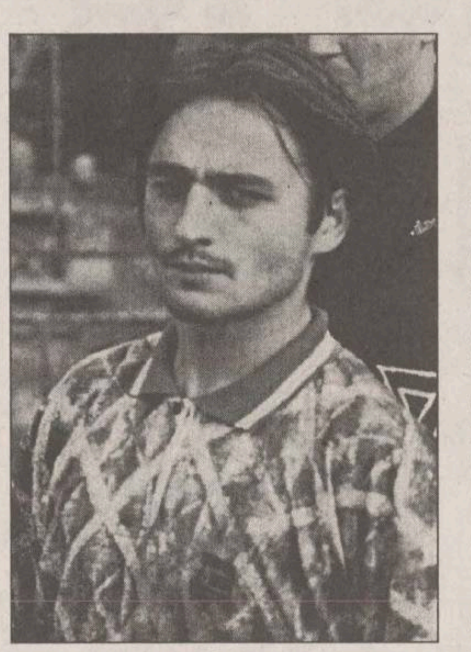

Dumitru Ene a înscris golul unei victorii aproape nesperată

Ieșenii au fost de nerecunoscut

■ *A.S. Danubiana Ploiești - Politehnica Iași 4-0 (1-0)*

Stadion Astra, teren bun, timp frumos, 500 spectatori.

A.S. Ploiești: Cadar - I. Constantinescu, OLOGU, Popa, Neagu - Grama (min.46 Neferoiu), Tănase, C. Lazăr, Terci (min.73 Rădulescu) - Constantin (min.82 Costache), L. CONSTANTINESCU.

Politehnica: Dohot - Abălașei (min.68 Țuțu), Drăgoi (min.46 Botan), Urdaru, Petrache, Alexa - Cotan, Cobuleanu, Căunei (min.79 Grigore) - Sava, Ambrosie.

Cartonașe galbene: I. Constantinescu, Constantin - Ambrosie, Sava, Alexa.

Cartonaș roșu: Cobuleanu (min.55).

Arbitraj slab: A. Stoica (București) - C. Pantea (Oradea), Z. Szekely (Baia Mare).

Observator F.R.F. - I. Cristea (București).

1 - 0 (min.8) - Drăgoi protejează mingea care depășește linia de fund a terenului, Lazăr centrează totuși, arbitrul nu acordă aut de poartă și L. Constantinescu reia de la 7 metri în plasă;

2 - 0 (min.49) - lovitură liberă executată de pe dreapta de I. Constantinescu pe partea opusă, L. Constantinescu, complet liber, reluînd cu capul în plasă din colțul careului mic;

3 - 0 (min.84) - L. Constantinescu profită de ezitarea lui Urdaru și marchează nestingherit din careu;

4 - 0 (min.90) - L. Constantinescu îi pasează în careu lui C. Lazăr, care, de la 14 metri, din poziție centrală, șutează sus, în dreapta, la colț, mingea, ușor atinsă și de Dohot, atingînd bara și intrînd în plasă.

"Dacă nu un 1 - 0, măcar un egal să iasă" spunea, făcînd trei cruci mari, unul dintre suporterii înfocați ai gazdelor, la începutul meciului. La sfîrșitul partidei, radiind, același individ, luînd peste picioare Iașul și pe moldoveni, afirma că va arde mult gaz în Ploiești pînă cînd favoriții lui vor mai reuși o victorie așa netă. Politehnica a început destul de bine, Cobuleanu, singur cu portarul la 7 metri reluînd defectuos, cu capul, o centrare a lui Căunei. Gazdele ripostează și L. Constantinescu, după ce nu reușește să-l învingă pe Dohot în minutul 6 cînd a scăpat singur spre poarta ieșeană, deschide scorul. Politehnica pune stăpînire pe joc, însă deficiențele arătate în meciurile precedente își arată iarăși colții. A rezultat astfel o dominare sterilă a oaspeților și, pe contraatac, două imense ocazii de gol irosite de Lazăr și Constantin. Imediat după pauză, în șase minute (49 - 55) se hotărăște definitiv soarta meciului. După ce se ajunge la 2 - 0, Cobuleanu "confundă" mingea, care era ceva mai departe, cu figura lui L. Constantinescu, fiind eliminat de pe teren. În inferioritate numerică, oaspeții cad total, greșelile individuale, mai ales în apărare, crescînd exponențial. Firesc, au mai urmat, după alte două mar ratări ale ploieștenilor, încă două goluri. Este adevărat că arbitrul a tolerat unele intrări mai mult decît bărbătești ale gazdelor, a închis ochii la primul gol și la o altă fază periculoasă creată de L. Constantinescu în minutul44 - nesancționînd un henț clar comis de acesta - însă Politehnica a pierdut pe mîna ei, evoluînd nepermis de slab, în fața unui adversar mai mult decît modest.

Declarații

Eugen Moldovan (antrenor A.S. Ploiești): "Cu toate că nu am putut alinia patru oameni de bază, am cîștigat absolut meritat, la o diferență conformă cu aspectul jocului."

Constantin Moldoveanu (antrenor Politehnica): "Mai rău decît atît nu se poate! Unele gafe de începători ale unor jucători sînt inexplicabile, mai ales că toată săptămîna s-a lucrat foarte bine la antrenamente."

Pavel Hodea (președinte Politehnica): "Ne-a învins o echipă care deși are condiții de D.N., joacă la nivelul Diviziei B. Nu știu ce se întîmplă. Probabil că unii jucători se gîndesc întîi la partea materială și apoi la cea sportivă. Oricum, se impun luarea unor măsuri. De acum înainte vor juca la Politehnica numai cei ce vor demonstra că-și doresc cu adevărat acest lucru."

■ Astra este numele, recăpătat după revoluție, de Rafinăria ploieșteană. ■ Stadionul pe care s-a disputat partida este o adevărată bijuterie: gazon impecabil, tribune cu scaune de plastic, instalație de nocturnă care va deveni funcționabilă ,după cum au spus gazdele, în cursul acestei săptămîni, etc. ■ De fotbaliști ar mai fi nevoie... ■ Preparatorul fizic al gazdelor este Eduard Alexandru, fiul vicepreședintelui F.R.F. ■ La gazde a evoluat fostul jucător al Politehnicii, Dragoș Tănase. ■ Astăzi, la antrenamentul Politehnicii, sînt așteptați să participe și "jucătorii liberi" Cantea și Cojocaru. **(Ovidiu MINEA)**

CDR
EMIL CONSTANTINESCU
VOTAT
VOTAT
Președintele românilor

Unii domină și alții înscriu

■ *Gloria Buzău - FC Bucovina Suceava 3-0 (2-0)*

Stadion: "Crîng", teren moale; timp bun pentru fotbal; spectatori: 1.000

Au marcat: Tudose (min. 1), Drăgulin (min. 40 - penalty), Coticiu (min. 60)

Gloria: Stoian - Brașoveanu, Cozma, Vrînceanu, Bărbosu, Constantin, Kaizăr, Paveliuc (min. 83 Stan), Drăgulin (min. 59 Jilavu), Tudose (min. 65 Ibis), Coticiu. Antrenor: Leonida Nedelcu

FC Bucovina: Sîrbu - Buzea, Bernard, Ciobanu, Ghinea, Ilucă, Murariu, Aromanesei (min. 46 Beldiman, min. 53 Sandu), Susanu, Mihăilă (min. 46 Bordeianu), Covătaru. Antrenor: Ioan Radu

Au arbitrat: Z. Ciev - la centru, I. Mureșan (ambii din Timișoara) și N. Asandei (Reșița) - asistenți

Observator federal: M. Georgescu (Constanța)

1-0, min. 1: abia pusă în joc, de la centru, mingea ajunge pe partea dreaptă a atacului buzoian, urmează o centrare și în secunda 28, Tudose, cu o lovitură de cap, înscrie unul dintre cele mai rapide goluri ale campionatului.

2-0, min. 40: acțiune prelungită de atac a gazdelor, balonul ajunge la Paveliuc care este faultat de Ghinea în suprafața de pedeapsă. Penalty clar pe care îl execută cu precizie Drăgulin.

3-0, min. 60: acțiune de contraatac a gazdelor, Coticiu este bine găsit în careul de 16 metri și lovitura sa nu mai poate fi parată de intervenția în extremis a portarului Sîrbu.

Puțini spectatori au venit, pe o vreme excelentă pentru fotbal, să urmărească partida dintre Gloria Buzău și FC Bucovina Suceava, două dintre vechile combatante ale Diviziei A la fotbal. Dacă în ultimele două confruntări care au avut loc pe stadionul "Crîng", din Buzău, victoria a revenit sucevenilor, cu 1-0 și 3-1, de această dată, gazdele și-au luat măsuri de precauție. Astfel, în primul minut al partidei, de fapt în secunda 28, buzoienii au înscris un gol aducător de liniște în tribune. Cînd încă sucevenii nu-și ocupaseră bine pozițiile defensive, Tudose este servit în careu și lovitura sa de cap aduce în avantaj Gloria. Apoi, jocul se liniștește și cei care se văd mai mult în patrulaterul verde sînt, paradoxal, bucovinenii. Ei domină jocul la mijlocul terenului, dar acțiunile ofensive se sting undeva la 16-20 de metri de poarta lui Stoian. Din păcate, oaspeților le-a lipsit vîrful de lance. Guriță a fost transferat la Foresta, iar Fannis este suspendat pentru încă o etapă. În consecință, echipa suceveană, deși nu a jucat rău, a fost nevoită să se recunoască învinsă pentru că nu a avut un vîrf autentic care să puncteze în finalurile acțiunilor ofensive. De partea cealaltă, buzoienii au profitat de spațiile largi lăsate în defensivă de către bucovineni și au lansat contraatacuri extrem de periculoase. Trei dintre acestea s-au concretizat pe tabela de marcaj, aducînd o victorie meritată pentru echipa Gloria Buzău. Este de menționat faptul că lipsurile materiale și-au pus amprenta decisiv asupra evoluției formației FC Bucovina, jucătorii ei fiind "nevoiți" să joace doar pentru "mulțumesc". **(L.G.)**

Lanterna a pus mari probleme brăilenilor

■ *Steaua Mizil - Dacia Unirea Brăila 0-2 (0-0)*

Antrenorul brăilean Virgil Dridea

Dacia Unirea: Brătianu - Pîrșa, Boldovin, Minciu S., Brăguță - Milea, Cruți, Colibanschi (min 65 - C.Popa), Baciu - Pleșa, Minescu.

0 - 1, min 74: o lovitură executată de S. Minciu de la aproximativ 35 m, lateral stînga, a fost fructificată de Baldovin printr-o frumoasă lovitură cu capul.

0 - 2, min 80: cursa pe dreapta a lui Pîrșa s-a încheiat cu o centrare în careul mic, de unde Cruți a reluat plasat, cu capul, trimițînd mingea la vinclu.

Cu toate că echipa din Mizil este practic retrogradată, meciul de sîmbătă nu a fost prea ușor pentru echipa vizitatoare. Tinerii fotbaliști steliști, ajutați de un teren impropriu pentru fotbal, au reușit să dejoace, cel puțin în prima repriză, intențiile oaspeților.

Prima parte a întîlnirii s-a concretizat printr-un joc de uzură, lipsit de spectaculozitate, de faze în zona careurilor și de ocazii clare de gol. Cele cîteva incursiuni ale lui Cruți spre careul advers s-au încheiat cu tot atîtea eșecuri, datorită imposibilității de a controla balonul pe un teren atît de denivelat.

În repriza a doua, aspectul jocului s-a schimbat ca urmare a modificărilor survenite în angrenajul echipei brăilene. Astfel, Colibanschi a fost înlocuit cu C.Popa, Pleșa trece fundaș dreapta, iar Pîrșă mijlocaș dreapta, noua formulă de echipă dînd mai multă vigoare acțiunilor ofensive ale brăilenilor. Elevii lui Dridea vor recurge acum la pase la semiînălțime, terminate cu centrări în careul advers. Această tactică "englezească" a dat roade la Mizil, două astfel de centrări fiind fructificate, prin lovituri cu capul, de către Baldovin și Cruți.

După marcarea celor două goluri, brăilenii, eliberați de griji, combină mai eficient, masîndu-se cu toată echipa în jumătatea de teren adversă. Dar, lipsa unui vîrf de atac autentic face ca tabela de marcaj să nu se mai modifice pînă la finalul partidei. **(Costel FILIP)**

Moței, pentru a treia oară pe lista marcatorilor

■ *Petrolul Moinești - Cetatea Tg. Neamț 2-0 (1-0)*

Stadion "Petrolul", timp friguros, teren moale, spectatori 1500.

Au marcat: Apachiței (5') și Moței (76' din 11 m)

Petrolul: Moței - Florian, Alexescu, Trofin, Moldoveanu, P. Ion (75' Țoc), Burleanu, Toma, Curigan (63' Colbu), Podoabă (70' Florea), Apachiței.

Cetatea: Mardare - Bujor, Nica, Cîmpanu (23' Pătrășincă), Anton, Cosma, Stamate, Georgescu, M. Florian (70' Pădurariu), Colban, Grigore.

Cartonașe galbene: Toma (Petrolul), Nica, Pătrășincă (2) (Cetatea)

Cartonaș roșu: Pătrășincă (76').

Au arbitrat bine Marcel Savaniu (Cluj), Ion Onicaș (Zalău) și Mircea Ciglenean (Cluj).

Încă din start, petroliștii forțează poarta lui Mardare, pentru a rezolva cît mai repede conturile în favoarea lor. Dacă în minutul 4 șutul lui Apachiței de la 10 metri este respins în corner de goalkeeper-ul oaspeților, în minutul următor, același jucător reușește deschiderea scorului cu un șut sec din careu, la o pasă a lui Toma: 1-0. Se părea că spectatorii prezenți în tribune vor asista la o avalanșă de goluri în poarta lui Mardare, dar, după gol, gazdele vor miza numai pe șuturile de la distanță, precise, însă, dar parate de "îngerul păzitor" al nemțenilor. Seria ocaziilor este deschisă de P.Ion (minutul 10), care își probează tirul, însă balonul poposește în brațele portarului. Șapte minute mai tîrziu, Podoabă trage cu sete, de la aproximativ 18 metri, mingea fiind reținută în doi timpi de același Mardare. După "capul" lui Toma, din careu, la o centrare a lui P. Ion, moineștenii își continuă seria șuturilor, Apachiței (31'), Podoabă (36'), Moldoveanu (39), la o acțiune Trofin - Curigan, P. Ion (40') și Florian (41') nereușind să mai modifice tabela de marcaj. De partea cealaltă, oaspeții nu au contat deloc în atac, singura lor grijă fiind capitolul defensivă, acolo unde au încercat și au reușit în mare măsură, să închidă culuarele de pătrundere spre poarta lui Mardare. Totuși, în minutul 45, tribunele îngheață la "bomba" lui Nica, la o lovitură liberă de la 30 metri, după un fault a lui Alexescu asupra lui Georgescu.

Partea a doua a întîlnirii va avea același aspect, cu petroliștii la timonă, poate doar că aceștia au fost mai puțin preciși la combinații. Încă din primul minut al celei de-a doua reprize gazdele au șansa măririi avantajului, dar "capul" lui Apachiței, de la numai 6 metri, trece peste poartă, după o bună centrare a lui Florian. Zece minute mai tîrziu, noul intrat în teren, Colbu, îl lasă fără replică pe Mardare, dar mingea șutată de la 20 m ocolește cu puțin poarta. În minutul 67, același Florian aruncă un balon în careu, iar Podoabă își trece în cont o altă mare ocazie de a marca. Și dacă jucătorii de cîmp nu vor înscrie, o va face portarul Moței **(foto)**, la a treia reușită în acest sezon, în minutul 76. Atunci, Florea este cosit în careu de Pătrășincă, acesta va vedea cartonașul roșu, iar portarul gazdelor va transforma penalty-ul acordat de Marcel Savaniu, scorul devenind 2-0. Putea fi 3-0 cu cinci minute înainte de final, dar la deschiderea lui Colbu pentru Apachiței, Mardare ajunge primul la balon, îndepărtînd pericolul. **(Cristian BLĂNUȚĂ)**

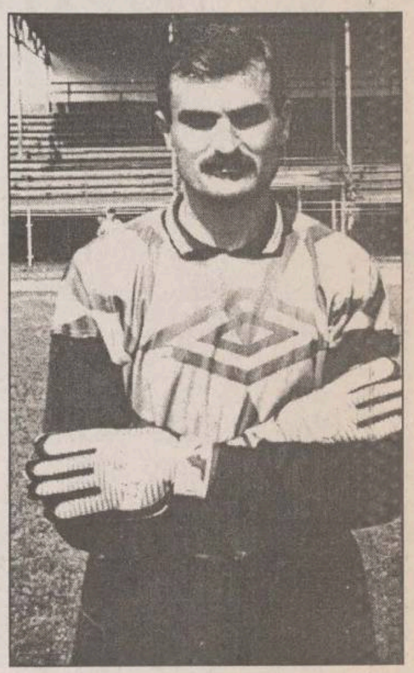

Clasament - Divizia A, seria I, după 14 etape

1. Foresta	14	10	1	3	31-9	31(+10)
2. Dacia	14	9	3	2	22-7	30 (+9)
3. Petrolul	14	8	2	4	16-16	26 (+5)
4. Precizia	14	8	1	5	25-18	25 (+4)
5. Politehnica	14	7	2	5	20-19	23 (+2)
6. Onești	14	7	2	5	20-16	23(+2)
7. Călărași	14	7	1	6	19-21	22 (+1)
8. Gloria	14	7	0	7	25-17	21 (0)
9. Tractorul	14	6	3	5	18-14	21 (-3)
10.Poiana	14	6	2	6	17-15	20(-1)
11. Bucovina	14	5	5	4	16-18	20(-1)
12.Galați	14	5	4	5	13-12	19 (-2)
13.Rocar	14	5	2	7	15-19	17 (-4)
14.Plopeni	14	4	4	6	11-14	16 (-5)
15. Ploiești	14	4	3	7	15-15	15 (-6)
16. Metrom	14	3	4	7	17-15	13 (-5)
17. Cetatea	14	3	3	8	11-23	12 (-9)
18. Mizil	14	0	2	12	4-49	2 (-19)

CONY SAT
STUDIOUL DE TELEVIZIUNE IAȘI

ora 19.00

CONY - MEDICINA
emisiune în direct

Telefonul telespectatorului
032/230576

Redactor OANA TURCU

Seria a II-a

Reșițenii n-au milă de vecini!

Etapa de sîmbătă ar fi putut readuce echipa Electroputere Craiova (învingătoare anevoios pe teren propriu - 1-0 cu Apullum Alba Iulia),pe primul loc în clasament, dacă nu s-ar fi înregistrat victoria reșițenilor de la CSM: 2-1 la Timișoara cu CFR. Aceasta este singura ispravă în deplasare a etapei. În rest "1 pe linie", cel mai interesant lucru fiind scorul sever (4-0) realizat de lanterna clasamentului, Minaur Zlatna, în fața cunoscutei UTA. Nici Inter Sibiu nu-și confirmă pretențiile, înfrîngerea cu 0-2 de la Reșița, în fața Gloriei, aruncînd-o din nou în jumătatea a doua clasamentului. Clasament în care conduce CSM Reșița, cu 27 p (24-12), urmată de Electroputere Craiova - 27 p (19-12) și Unirea Dej, cu 24 p. În zona codașă, ultimul loc a fost reluat de CFR Timișoara.

Celelalte rezultate: Corvinul - Unirea Dej 3-0; Dacia Pitești - FC Maramureș 5-1; CFR Cluj - ARO Cîmpulung 1-0; Minerul Motru - ASA Tg. Mureș 1-0; Gaz Metan Mediaș - Olimpia Satu Mare 1-0.

A apărut nr. 44/7 noiembrie 1996, al revistei
Capital
Săptămînal economic și financiar
Supliment legislativ
Supliment INVESTIȚII

➢ *Paul Booth: " Nu există nici o țară fără birocrație"*

Directorului general al firmei McDonald's România îi plac sărmăluțele autohtone

➢ *Porțelanurile românești se cîntăresc în valută*

Producătorii articolelor de menaj din ceramică fină preferă cumpărători externi

➢ *Privatizarea naște și monștri*

Unii depunători au primit doar o fracțiune dintr-o acțiune

CDR
EMIL CONSTANTINESCU
VOTAT
Președintele românilor

Preliminariile Campionatului Mondial de fotbal - Franța 1998

Campioana Europei a fost ținută la respect

■ *Macedonia și Olanda au înscris împreună 18 goluri!* ■ *englezii au un traseu impecabil pînă acum*

Sîmbătă s-au disputat șapte partide din preliminariile Campionatului Mondial de fotbal - Franța 1998, zona europeană. Vă oferim în continuare amănute de la aceste partide, cu specificația că în numărul nostru de mîine vom prezenta date de la meciurile jucate aseară, alături de clasamentele tuturor grupelor și programul viitoarelor întîlniri.

Grupa a II-a

Georgia - Anglia 0-2 (0-2)

Au marcat: Teddy Sheringham ('15) și Les Ferdinand ('36).

Georgia: Zoidze - Lobzhanidze, Tskhadadze, Shelia, Kobiashvili, Nemsadze, Jamarauli, Ketsbaya, Kinkladze, Arveladze (Gogrichiani), Gogichaishvili (Ghudushauri).

Anglia: Seaman - Southgate, Adams, Campbell, Beckham, Hinchcliffe, Batty, Gascoigne, Ince, Sheringham, Ferdinand (Wright).

Reprezentativa Angliei a obținut o victorie prețioasă la Tbilisi, menținîndu-se astfel în poziția de lideră a grupei. În minutul 15, Sheringham a șutat din interiorul careului, mingea l-a lovit pe Ciadadze, păcălindu-l pe portarul Zoidze. Scorul final a fost stabilit în minutul 36, după o fază plecată de la Gascoigne. Acesta l-a deschis în adîncime pe Sheringham, care a combinat cu Ferdinand, ultimul înscriind de la 12 m, printr-un șut violent. Este cea de-a 100-a victorie obținută de Anglia în meciurile organizate de FIFA. Deși au fost încurajați de circa 75.000 de spectatori, fotbaliștii georgieni nu au arătat mare lucru, meciul fiind în permanență la discreția englezilor.

Grupa a IV-a

Austria - Letonia 2-1 (1-1)

Au marcat: Anton Polster ('43), Andreas Herzog ('74), respectiv Vits Rimkus ('45).

Austria: Konsel - Kartalija, Schöttel, Pfeffer, Schopp, Stöger (Ramusch), Huetter (Kuehbauer), Heraf, Wetl, Herzog, Polster.

Letonia: Karavajevs, Stepanovs, Troickis, Sevjakovs, Bleidelis, Zemlinskis, Stolcers, Astafjevs, Ivanovs, Rimkus, Babicevs (Pahars).

Olandezul Marc Overmars (stînga) îl depășește în viteză pe fundașul echipei Țării Galilor, John Robinson

Un gol marcat de Herzog cu un sfert de oră înaintea finalului a adus Austriei o victorie grea, dar meritată în fața mai slab cotatei echipe a Letoniei. Succesul gazdelor a fost ușurat de faptul că în min. 61 Igor Stepanovs a fost eliminat de pe teren pentru al doilea cartonaș galben. Polster a deschis scorul în min. 43, după o perioadă accentuată de dominare a echipei sale, marcînd cel de-al 35-lea gol al lui pentru națională. Bucuria spectatorilor a fost de scurtă durată, pentru că două minute mai tîrziu Rimkus a egalat, după o gravă eroare a portarului Konsel. A fost nevoie de inspirația lui Herzog, cel mai bun jucător de pe teren, pentru ca austriecii să pună mîna pe toate cele trei puncte. ***"Ar fi trebuit să decidem soarta partidei mult mai devreme, pentru că am fost mai buni. Dar ne-am relaxat prematur și asta era să ne coste"***, a spus după meci atacantul lui Werder Bremen.

Spectaculos duel pentru balon între letonul Imants Bleidelis (stînga) și austriacul Arnold Wetl

Grupa a VII-a

Olanda - Țara Galilor 7-1 (4-1)

Au marcat: Dennis Bergkamp ('22, '73, '79), Ronald de Boer ('33), Wim Jonk ('34), Frank de Boer ('45), Phillip Cocu ('62), respectiv Dean Saunders ('40).

Olanda: Van der Sar - Reiziger, Stam, Frank de Boer, Numan, Winter, Seedorf (Van Hooydonk), Jonk (Van Bronckhorst), Cocu, Bergkamp, Ronald de Boer (Overmars).

Țara Galilor: Southall - Neilson, Pembridge, Jones, Melville, Symons, Bowen (Robinson), Bowen, Saunders, Hartson, Speed.

La un asemenea scor, comentariile sînt de prisos. Partida a "curs" într-un singur sens, spre poarta lui Southall, care - în ciuda celor 7 goluri primite - a avut numeroase intervenții salvatoare. Fără el, probabil că proporțiile scorului le-ar fi depășit pe cele înregistrate în Liechtenstein. Olandezii au demonstrat o poftă de joc excelentă, Bergkamp a marcat de trei ori, iar colegii săi n-au făcut decît să-l imite. Acesta este cel mai rușinos eșec suferit vreodată de echipa Țării Galilor în preliminariile Campionatului Mondial. Întrebat dacă îl bate gîndul să demisioneze după această înfrîngere, antrenorul galezilor, Bobby Gould a negat. El a declarat că mai are încă multe meciuri de jucat în aceste preliminarii și că echipa sa mai poate obține calificarea. Pentru olandezi, a fost cea mai categorică victorie obținută după acel 8-1 administrat de trupa lui Cruyff Islandei în 1973.

Grupa a VIII-a

Liechtenstein - Macedonia 1-11 (0-6)

Au marcat: Ron Schaedler ('79), respectiv Dejvi Gavevski ('8, '13, '60), Georgi Hristov ('23), Mitko Stojkovski ('38, '44), Toni Micevski ('45,'49), Sasa Ciric ('54, '88 - penalty), Vanco Micevski ('90).

Liechtenstein: Heeb - Ospelt, Telser (Telser), Hilti (Bicker), Hanselmann, Oehri, Quaderer (Marxer), Zech, Schaedler, D. Hasler, S. Hasler.

Macedonia: Celeski - Sedloski, Stojkovski (Milosevski), Markovski, Nikolovski, Zaharievski, Gosev, Micevski (Naumsoki), Hristov, Ciric, Gavevski (Micevski).

Reprezentativa de fotbal a Macedoniei a obținut sîmbătă una dintre cele mai clare victorii din istoria fotbalului mondial, învingînd cu 11-1 echipa similară din Liechtenstein. Rezultatul este din punctul de vedere al proporției pe locul 4 în istoria competiției organizate de FIFA, după 13-0 (Noua Zeelandă - Fidji, în 1982), 12-0 (RFG - Cipru, în 1970) și 11-0 (Mexic - St.Vincent, în 1993). Specialiștii apreciază că macedonenii ar fi putut corecta recordul, în afară de cele 11 goluri ei ratînd alte cîteva ocazii clare. Golul marcat de Schaedler, la scorul de 0-9, este cel de-al doilea din istoria participărilor statului Liechtenstein la preliminariile Campionatului Mondial. Următorul meci al naționalei Macedoniei va avea loc pe 14 decembrie, la Skoplje, cu România.

Grupa a IX-a

Germania - Irlanda de Nord 1-1 (1-1)

Au marcat: Andy Möller ('41), respectiv Gerry Taggart ('39).

Germania: Köpke - Reuter, Kohler, Babbel, Strunz, Eilts (Passlack), Tarnat, Hæssler, Möller, Bobic (Bierhoff), Klinsmann.

Irlanda de Nord: Wright - Nolan, Hunter, Hill, Taggart, Lomas, Morrow, Hughes, Lennon (Rogan), Horlock, Dowie (Gray).

Un rezultat surprinzător s-a înregistrat la Nürnberg, acolo unde campioana europeană en-titre a fost ținută în șah de mai modesta echipă a Irlandei de Nord. Oaspeții s-au bazat pe jocul tipic britanic, cu centrări "ploaie", iar în apărarea nord-irlandezilor s-a remarcat portarul Tommy Wright, revenit după doi ani la națională. De atlfel, el a fost declarat cel mai bun jucător al naționalei nord-irlandeze. Antrenorul german Berti Vogts a dat vina acestui semieșec pe ghinion și pe Wright. ***"Cînd am văzut ce se întîmplă în careul lor, am știut că nu vom mai învinge... Portarul a avut o zi mare".***

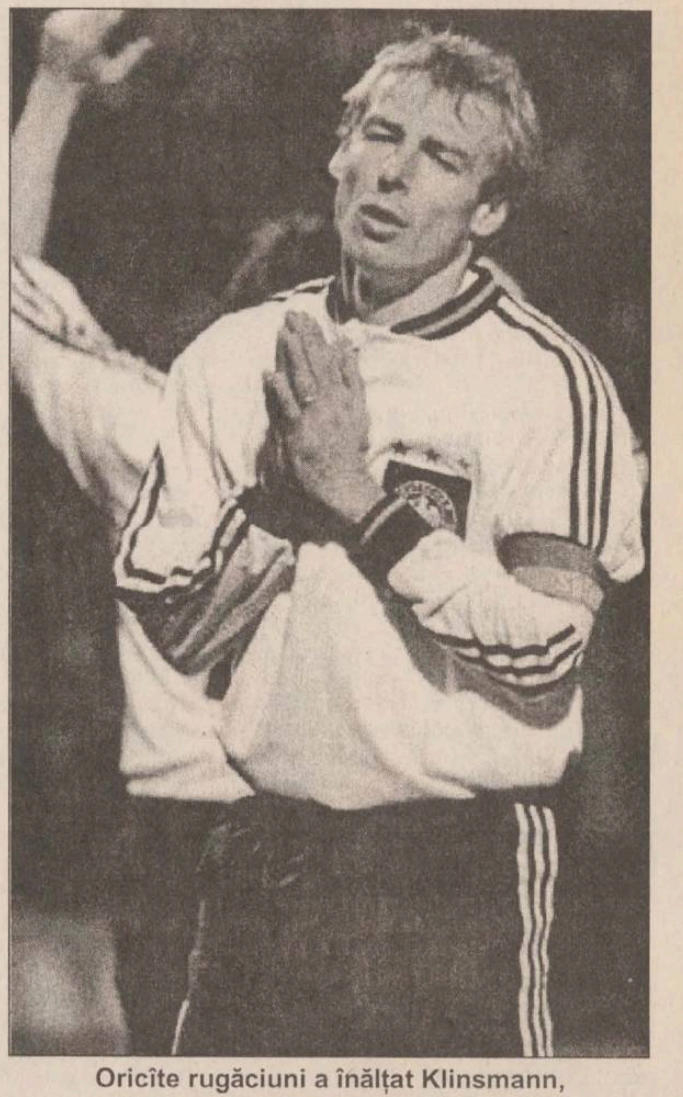
Oricîte rugăciuni a înălțat Klinsmann, el nu a putut înscrie golul victoriei contra Irlandei de Nord

Portugalia - Ucraina 1-0 (0-0)

A marcat: Fernando Couto ('58).

Portugalia: Baia - Joao Pinto, Dimas, Oceano, Couto, Helder, Figo, Joao Vieira Pinto, Sa Pinto (Paulo Bento), Rui Costa (Conceicao), Folha (Porfirio).

Ucraina: Suslov - Dmitrulin, Skrîpnik, Holovko, Bezhenar, Popov, Maksimov, Kalitvintsev (Kriventsov), Orbu (Kosovski), Iesin (Zubov), Rebrov.

Selecționata Portugaliei a învins, la limită, echipa Ucrainei, la capătul unei partide echilibrate. A fost nevoie de o greșeală a apărării pentru ca gazdele să își adjudece victoria. După meci, antrenorul portughez Artur Jorge a declarat: *"A fost un meci dificil și am jucat cu foarte mare atenție. Am fi putut marca mai multe goluri, dar ucrainienii s-au apărat foarte bine"*. De partea sa, antrenorul ucrainean, Josef Szabo a spus: *" Nu am prea avut noroc, dar și portughezii au fost mai buni"*.

În ciuda eforturilor făcute de Serghei Rebrov, care îl driblează în această imagine pe Helder (cu numărul 6), echipa Ucrainei nu a cucerit nici un punct la Lisabona

Albania - Armenia 1-1 (0-0)

Au marcat: Bajram Fraholli ('58), respectiv Hakob Ter-Petrosyan ('90).

Reprezentativa de fotbal a Danemarcei a întrecut cu scorul de 1-0 (1-0), pe teren propriu, selecționata Franței, într-un meci amical disputat sîmbătă. Unicul gol al partidei a fost înscris de Per Pedersen în minutul 20. Au asistat 10.645 de spectatori. Reprezentativa Franței avea pînă în acest moment în palmares 30 de meciuri fără înfrîngere.

Și în zona africană s-au disputat cîteva meciuri contînd pentru preliminariile Campionatului Mondial. Iată rezultatele înregistrate: Egipt - Namibia 7-1, Nigeria - Burkina Faso 2-0, Africa de Sud - Zair 1-0, Maroc - Sierra Leone 4-0.

Iată în continuare și rezultate înregistrate sîmbătă în preliminariile Campionatului European de tineret (under 21): Slovenia - Bosnia 2-0 (în grupa I), Polonia - Moldova 1-3! (grupa a II-a), Austria - Letonia 0-0, Scoția - Suedia 1-4 (grupa a IV-a), Luxembourg - Rusia 1-7 (grupa a V-a), Iugoslavia - Cehia 3-0 (grupa a VI-a), Olanda - Țara Galilor 0-1 (grupa a VII-a), Irlanda - Islanda 0-1 (grupa a VIII-a), Portugalia - Ucraina 1-0 (grupa a IX-a).

Fotbal - Divizia Națională, etapa a XIV-a

La Arena Cotroceni cîntă cucuveaua

■ *dar și pe Ghencea se solicită un recital!*

Zile grele au avut senatorii de drept ale fotoliilor plușate din fruntea clasamentului. Iată, de pildă, Oțelul Galați își confirmă o reputație de "spaimă a bucureștenilor". După ce au bătut Rapidul chiar în Giulești, și pe Dinamo la Galați, "oțelarii" lui Simionaș reușesc să aducă fiori de gheață în Cotroceni. Se pare că evoluțiile Oțelului în Capitală încep să semene a "mineriade"! Acest rezultat pogoară, însă, și o undă de îndoială asupra înfrîngerii neașteptat de severe suferită de echipa gălățeană în etapa trecută la Bistrița. Ar mai fi putut aduce și altceva: detașarea Stelei în fruntea clasamentului, numai că puștanii din Ghencea au evoluat cam infatuați la Timișoara, s-au jucat cu ocaziile și, pînă la urmă, Gușatu a adus o oarecare undă de speranță pe Bega, fiindcă nu știu ce s-ar mai fi putut face la Poli, cu un prezumtiv -12 la "adevăr". Și puștimea concurentă de pe Dinamo a făcut la fel, numai că acolo Marian Pană a avut binecuvîntarea divină și i-a salvat pe Dinu și ai săi de altă dandana! Tot un fundaș (Glăvan) menține, prin golul său egalizator de la Pitești, starea de armistițiu între conducerea financiară și cea sufletistă a Rapidului, amînînd sine die, răfuielile lui Mincea &Co cu Liță Dumitru. În rest a fost o etapă normală (cu șapte victorii ale gazdelor) și cuminte (numai două eliminări: petroșeneanul Bivolaru și brașoveanul Hrib), dacă nu ținem cont de ciocnirea involuntară cap în cap de la Craiova dintre Crăciunescu și Solomon, care a avut drept consecință trimiterea amîndurora la spital, cu salvarea! **(Nic. G)**

monitorul Sport

Sef Departament Sport al cotidianului MONITORUL
Nicolae GRECU

Echipa redacțională
George ANGHEL
Adrian DRAGOMIRESCU
Victor GRĂDINARIU
Ovidiu MINEA
Lucian MINUȚ
Ion C. TEODOR
Silviu HOROBEȚ
Constantin PLOP (fotoreporter)

Clasament						
1. Steaua	14	9	2	3	24-12	29 (+8)
2. FC Național	14	9	2	3	25-16	29 (+5)
3. Oțelul	14	8	2	4	25-18	26 (+8)
4. Dinamo	14	7	4	3	19-10	25 (+4)
5. "U" Cluj	14	6	4	4	25-20	22 (+1)
6. Jiul	14	7	1	6	16-20	22 (+1)
7. FC Argeș	14	6	3	5	22-19	21 (0)
8. Chindia	13	6	2	5	16-18	20 (+2)
9. Ceahlăul	14	5	4	5	18-21	19 (-2)
10. Craiova	14	5	3	6	22-21	18 (-3)
11. Rapid	14	5	3	6	18-18	18 (-3)
12. Farul	14	5	3	6	15-18	18 (-3)
13. Sportul	14	5	2	7	18-21	17 (-4)
14. AS Bacău	14	4	4	6	16-15	16 (-5)
15. Petrolul	14	4	3	7	20-18	15 (-6)
16. Gloria	14	3	3	8	13-22	12 (-9)
17. FC Brașov	14	3	3	8	15-28	12 (-9)
18. Poli Tim.	13	3	2	8	17-29	11 (-10)

Rezultatele și marcatorii: **FC Național - Oțelul 1-3 (0-2)**. Vasc '62 / V.Ștefan '4, State '9, '47; **FC Argeș - Rapid 2-2** (1-1). Năstase '5, Bîrdeș '75 / Tîrțău '27 (p), Glăvan '90; **"U" Cluj - FC Chindia 5-1 (2-1)**. Coroian '11, '61, Olariu '42, Zotincă '52, '80 / Gîlmencea '28; **Universitatea Craiova - Ceahlăul 3-1** (1-0). Trică '37, '68, Ganea '50 / Pantazi '73; **Jiul - Farul 3-0 (2-0)**. Matincă '24, '72, Ghișan '45 (autogol); **Sportul - FC Brașov 3-1 (1-0)**. B.Andone '31, Simion '81, Caraman '90 / Balint '73; **Petrolul - Gloria 3-0 (2-0)**. Frunză '14, '29, Pîrlog '63. **Dinamo - AS Bacău 1-0 (0-0).** M. Pană '83. **Poli Timișoara - Steaua 1-0 (0-0)**. Gușatu '87.

În clasamentul golgeterilor conduce Sabin Ilie (Steaua) cu 10 goluri, urmat de Bogdan Andone (Sp. Studențesc) - 9 goluri, Scînteie (AS Bacău) și Tîrțău (Rapid) - 8 goluri.

Etapa viitoare (sîmbătă, 16 noiembrie): FC Chindia - FC Național; Steaua - "U" Cluj; AS Bacău - Universitatea Craiova; Ceahlăul - Poli Timișoara; Oțelul Galați - Petrolul Ploiești; Gloria Bistrița - Sportul Studențesc; FC Brașov - Jiul; Farul - FC Argeș; Rapid - Dinamo.

A.S. Bacău, la un pas de surpriză

Mai erau trei minute pînă la cucerirea punctului

■ *Dinamo - A.S. Bacău 1-0 (0-0)*

Stadion Dinamo, vreme frumoasă, spectatori circa 4000. A marcat Marian Pană (min. 87)

Dinamo: Prunea - Contra, Tîlvan (76' MARIAN PANĂ), Bătrînu, Macavei, Tararache (60' Hîldan), COPORAN, FL. PETRE, Dănciulescu, Mohora, Cula (60' Mihalcea)

A.S. Bacău: Bratu - CONDURACHE, MUNTEANU, Zlati (89' Stratulat), POPOVICI, IONESCU, Rotariu, PĂVĂLUȚĂ, Pavel, Petcu (87' Jaleru), Ganea (89' Ciurlea)

Au arbitrat: Iosif Biro (Mediaș) - Ștefan Poenaru (Botoșani), Sorin Boca (Iași).

Tristețe mare în tabăra băcăuanilor, la sfîrșitul partidei de ieri dintre Dinamo și A.S. Bacău. Mai erau trei minute pînă la sfîrșitul partidei și oaspeții ar fi obținut un meritat rezultat de egalitate în fața unei echipe fanion a fotbalului românesc, dar care n-a arătat mare lucru. S-a opus, însă, fundasul Marian Pană, introdus în teren în ultimul sfert de oră, cel care a transformat, în minutul 87, o lovitură liberă de la circa 22 de metri. Pe tot parcursul meciului, băcăuanii s-au apărat eroic și chiar au avut ocazia golului, în minutul 11, cînd Zlati, scăpat pe contraatac împreună cu Rotariu, lasă acestuia responsabilitatea șutului, însă încercarea de lob este dejucată de Prunea, care agață mingea cu un ultim efort. Două minute mai înainte, Bătrînu șutase puternic, din afara careului, dar Bratu respinsese în corner. În continuare, meciul s-a derulat în jumătatea oaspeților, cu foarte puține excepții, însă defensiva băcăuană a rezolvat, cu calm, desele situații favorabile gazdelor. Ratează, pe rînd, Macavei, Dănciulescu și Florentin Petre. Cu puțin înainte de pauză, lucrurile se precipită în careul vizitatorilor, Popovici salvează din fața porții goale și Bratu scapă cu fața curată.

Imediat după reluare, Petcu și Ganea țîșnesc spre careul advers, așteptînd mingea care venea de la Munteanu, însă centralul, în loc să lase avantaj, oprește jocul și dictează lovitură liberă pentru fault la fundașul stînga al A.S. Bacău. În continuare, dinamoviștii se aruncă în ofensivă și ocaziile de a marca abundă. Coporan centrează perfect de pe dreapta dar Macavei luftează (min. 50). Cula își încearcă și el norocul, trei minute mai tîrziu, însă Ionescu respinge din fața portarului. Dănciulescu luftează și el, puțin mai tîrziu, spre deziluzia spectatorilor, care își pierduseră deja răbdarea, iar scorul rămîne alb și după puternica lovitură de cap a lui Bătrînu (min. 65). Ultima șansă a oaspeților de a puncta se consumă în minutul 77, cînd șutul cu pămîntul al lui Ionescu, din lovitură liberă de la 30 de metri, este reținut de Prunea. Asediul la poarta lui Bratu se transformă într-un adevărat bombardament (min. 84), însă Ionescu îndepărtează din nou pericolul. A venit și nefericitul minut 87, cu o lovitură liberă din preajma careului, transformată cu siguranță de Marian Pană și visurile băcăuanilor se năruie. Astfel, cu o echipă improvizată, Bacăul a fost cît pe ce să plece cu un punct de pe Dinamo, dar sorții n-au fost de partea sa. În partida de tineret-speranțe: Dinamo - A.S. Bacău 3-3. **(Marius AMBROZIE)**

CENTRALĂ UNIVERSITARĂ
„M. EMINESCU” IAȘI

LOCAL - pag. 3A

În acest an, Revelionul costă cel puțin 500.000 de lei de persoană

LOCAL - pag. 3

Rectorul UMF propune reintroducerea stagiaturii pentru medici

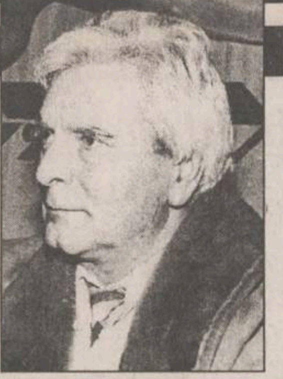

NAȚIONAL - pag. 8A

“Lecția din 1996 au învățat-o atît partidele care trec acum în opoziție, cît și partidele care trec la putere”

MARȚI
12 noiembrie
1996
Anul VI,
Nr. 268 (1633)
16 PAGINI
600 LEI
pentru abonați - 460 lei
pentru Republica
Moldova - 50 bani

Monitorul

Ziarul care stă de vorbă cu oamenii!

SECȚIUNEA
A
ȘTIRI,
OPINII,
COMENTARII

Director onorific: Aurel LEON
Redactor șef: DAN RADU

Înainte de a anunța Poliția, Salvarea sau Pompierii, sunați la MONITORUL!
271.271

Constantinescu cîștigă teren în fața lui Iliescu

Asociația Chiriașilor din Locuințele Naționalizate îl sprijină pe Emil Constantinescu

Asociația Chiriașilor din Locuințele Naționalizate a hotărît să acorde încrederea sa Conventiei Democrate Române si candidatului ei la Președinție, ***Emil Constantinescu,*** deoarece consideră că vor aplica corect legea caselor nationalizate, a anunțat, ieri, președintele ACLN, ***Eugen Lucian Pleșa,*** la conferința de presă a PNȚCD. Lucian Pleșa acuză neimplicare prefecților PDSR în aplicarea legii, precum și pasivitatea Ministerului Justitiei în fata unor dosare incomplete și neverificate.

Mentionăm că una din temele predilecte ale atacurilor lui Ion Iliescu la adresa candidatului CDR în campania electorală a fost tocmai subiectul caselor naționalizată. Candidatul PDSR a declarat de nenumărate ori că în cazul în care Emil Constantinescu va deveni președinte chiriașii vor fi dați afară din casele naționalizate pentru că CDR va revizui Legea caselor nationalizate.

Funar sprijină candidatul CDR

O altă declaratie de sprijin a venit ieri din partea lui ***Gheorghe Funar,*** care a anuntat că îl sprijină neconditionat pe candidatul unic al opozitiei la Președintia României, Emil Constantinescu, și că va cere Biroului Permanent al PUNR să se ralieze deciziei sale. Ședinta Biroului Permanent al PUNR va avea loc astăzi, la București. Funar a dezvăluit că a avut o convorbire cu Emil Constantinescu, în cadrul căreia a fost asigurat că nu se va pune în pericol statul unitar român și nu se vor crea zone autonome pentru maghiari.

Aseară, la Antena 1, Iliescu nu a reușit să-i țină piept lui Emil Constantinescu

Postul de televiziune Antena 1 a găzduit aseară timp de o oră prima confruntare directă dintre cei doi candidati la președinția României, calificați în turul doi. Confruntarea, destul de elegantă, a scos în evidentă un lucru pe care multi doar îl intuiau. Pe de o parte forma excelentă în care se află candidatul CDR, Emil Constantinescu și pe de altă parte uzura politică și, s-ar putea spune, și psihologică a candidatului PDSR, Ion Iliescu. Candidatul PDSR a intrat în capcana acuzelor și insinuărilor pe care le folosește intens în ultimul timp și pentru care Emil Constantinescu era deja pregătit, reușind să le demonteze rînd pe rînd. Este vorba de tema monarhiei, a UDMR etc. Replicile lui Emil Constantinescu au fost însotite de aducerea în discuție a problemelor concrete, economice cele vizînd corupția și sărăcia la care candidatul PDSR a fost invins aproape categoric. Ion Iliescu a făcut și gafa de a aduce în discuție cazul fostului ministru al Comertului în guvernul Văcăroiu, Petru Crișan, care a realizat “performanta” de a fi, contrar legii, patronul a nu mai puțin de 17 firme. Acesta a fost momentul în care Ion Iliescu a “clacat” fiind nevoit apoi să bată în retragere pînă la sfîrșitul confruntării. La ultima întrebare cea adresată de Emil Constantinescu, care l-a întrebat dacă crede în Dumnezeu, candidatul PDSR a gafat încă odată afirmînd printre altele ca “pînă și oamenii Bisericii au evoluat în contact cu știința” evitînd un răspuns direct și sincer.

Iliescu a fost părăsit de directorul său de imagine

În numărul de luni al ziarului “Adevărul”, directorul de imagine al candidatului Ion Iliescu, cunoscutul grafician Eugen Mihăiescu, a încercat să explice dispariția sa din staff-ul electoral al actualului președinte. El susține că a fost înlăturat din echipa candidatului PDSR de către directorul de campanie al acestui, Iosif Boda care a făcut o criză de nervi în mometul în care directorul de imagine a încercat să medieze o întîlnire a lui Iliescu cu ziariștii. ***Eugen Mihăiescu*** îl compară pe Iosif Boda cu “un hipopotam transpirat, care conduce staff-ul ca un vătaf”. **(Pavel LUCESCU)**

Ieri, timp de șase ore, s-a produs cea mai misterioasă întîmplare din istoria alimentării cu apă a orașului

Fenomene neelucidate au otrăvit apa în trei mari cartiere ieșene

■ *în Alexandru cel Bun, Galata și Mircea cel Bătrîn apa potabilă a fost mai murdară decît apa brută din Prut* ■ *specialiștii nu au găsit încă o explicație* ■ *populația este avertizată să nu consume apa potabilă, pînă cînd va fi descoperită cauza fenomenului* ■

Ieri, în trei mari cartiere ieșene, Alexandru cel Bun, Galata și Mircea cel Bătrîn, timp de mai multe ore, apa care a curs la robinete a fost mai neagră decît mîlul. Primele sesizări la dispeceratul RAJAC au apărut la ora 14.00, dar au fost locuitori care au declarat că apa s-a înnegrit încă de la ora 12.00. Imediat a fost anunțat și Inspectoratul de Poliție Sanitară (IPS), care a luat primele probe de apă în circa 30 de minute. În jurul orei 16.00, cinci echipe de interventie ale RAJAC și laboratorul mobil al regiei au localizat perimetrul afectat. La ora 17.00, cînd apa rămăsese la fel de noroioasă ca și în urmă cu cîteva ore, IPS a transmis un comunicat prin posturile de radio atenționînd populația să nu consume apa de la robinet pînă la anunțarea eliminării oricărui pericol. Aseară, la ora 19.00 întreaga conducere a RAJAC a analizat situația la sediul regiei, păstrînd în permanență legătura radio cu echipele de pe teren. Primarul Constantin Simirad și președintele Consiliului Judetean, Liviu Antonesei, au fost, de asemenea informați de evoluția situației.

În jurul orei 20.00, ***Gheorghe Nichita,*** directorul general al RAJAC Iasi, răspunzînd întrebărilor “Monitorului”, nu găsise încă o explicație plauzibilă. După mai multe ore de verificări s-a stabilit că apa pleacă curată din sursă și, de asemenea, din rezervoare. În schimb, probele luate în cele trei cartiere au descoperit o turbiditate de 100°, reprezentînd o valoare fără precedent în istoria alimentării cu apă a orașului. ***“La această valoare apa este mai murdară chiar decît cea din Prut”***- a exclamat Gheorghe Nichita. Limita maximă admisă în consum, reprezentînd o apă destul de tulbure, este de 10° turbiditate, adică de 10 ori mai puțin.

Eliminînd toate posibilitățile, specialiștii Regiei Apă-Canal, au presupus că avaria s-a produs în conducte. **(G.GACHI)**

Continuare în pagina 3A

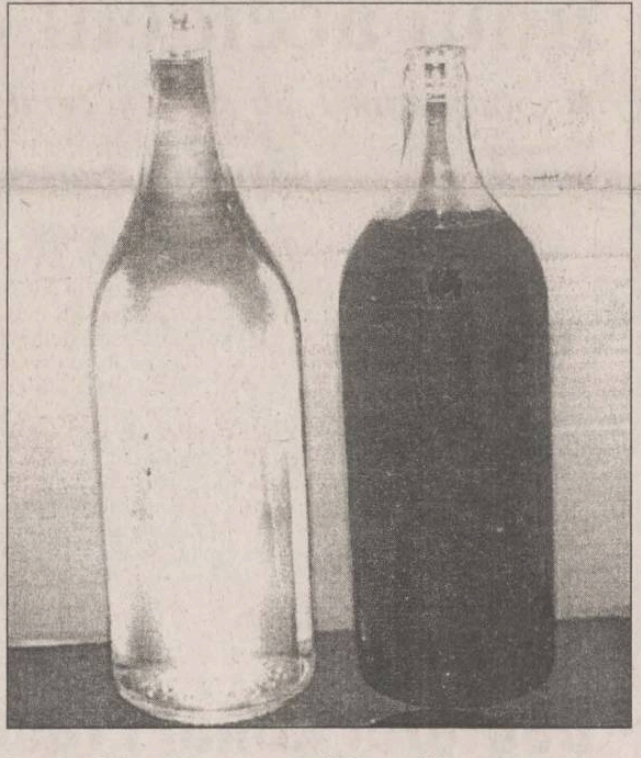

În dreapta, o sticlă cu apă noroioasă, iar în stînga o sticlă cu apă potabilă normală

Antrenorul Politehnicii Iași a demisionat

■ *succesorul probabil este o veche cunoștință: Silviu Stănescu*

Evoluția slabă a Politehnicii din ultima vreme, care a culminat cu usturătoarea înfrîngere de sîmbătă de la Ploiești, nu a rămas fără urmări. Nemulțumit de modul în care fotbaliștii ieșeni răspund la cerințele sale, antrenorul principal al formatiei din Copou, ***Constantin Moldoveanu,*** și-a anunțat ieri demisia. Președintele Politehnicii, Pavel Hodea, ne-a informat că această demisie va fi discutată de conducerea clubului și astăzi urmează a fi luată o decizie privind viitorul conducerii tehnice a echipei. Cele mai mari șanse de a deveni noul antrenor al Politehnicii le are ***Silviu Stănescu.*** Acesta a antrenat timp de trei etape echipa ieșeană în sezonul trecut, iar în debutul acestui campionat a fost antrenorul formației Cetatea Tîrgu Neamt. În legătură cu aceasta, cunoscutul antrenor ne-a declarat: ***“Am purtat discuții cu domnii Pavel Hodea și Paul Costaș, conducători ai echipei Politehnica Iași. Aceștia mi-au avansat propunerea de a prelua funcția de antrenor principal al echipei din Dealul Copoului. În ceea ce mă privește, sînt de acord cu oferta venită din partea conducătorilor ieșeni, ofertă care mă onorează. Dar, așa cum este cunoscut, mai sînt multe lucruri de discutat pînă cînd va fi semnat un contract. Sigur, echipa Politehnica este o formație valoroasă, capabilă de performanțe în fotbalul nostru. Rămîne ca, în scurt timp, cei în cauză să decidă asupra problemei privind preluarea funcției de antrenor la această echipă. În momentul în care răspunsul va fi pozitiv, eu sînt pregătit să pornesc la drum.”*** **(Ovidiu MINEA, Laurențiu GURALIUC)**

Silviu Stănescu, probabil noul antrenor al Politehnicii

O problemă tot mai îngrijorătoare

Nu se mai găsește motorină

Manifestată în întreaga țară de circa o lună de zile, criza de motorină continuă să afecteze si județul Iasi. Ieri, ***Peco SA Iași*** a putut onora mai puțin de un sfert din cantitățile solicitate, astăzi fiind asteptată primirea a 180 de tone - care reprezintă însă numai jumătate din necesarul zilnic al județului Iasi. Potrivit informațiilor furnizate ieri de Constantin Crăciun, directorul comercial al SC Peco SA, sansele de îmbunătățire a aprovizionării cu motorină sînt minime, avînd în vedere că rafinăriile se confruntă cu o lipsă acută de țiței. **(R.R.)** **(Amănunte în pagina 1C)**

Lista oficială a parlamentarilor ieșeni

Ieri, ***Biroul Electoral de Circumscripție Iași*** a dat publicității lista oficială a senatorilor și deputatilor ieseni. În Senat, județul Iași va fi reprezentat din partea CDR de ***Varujan Vosganian*** (PAR) și ***Petru Caraman*** (PNȚ-CD), din partea PDSR de ***Ion Solcanu*** și ***Ioan Avarvarei,*** iar din partea USD de Constantin Dan Vasiliu (PD). În Camera Deputaților, ieșenii vor fi reprezentati din partea CDR de ***Vasile Lupu*** (PNȚ-CD), ***Ion Mogoș*** (PNL), ***Mihai Dorin*** (PNT-CD), ***Constantin Aferăriței*** (Asociația 21 Decembrie-București) și ***Traian Rînja*** (PNȚ-CD). Din partea PDSR vom fi reprezentati de ***Marian Enache, Dumitru Mugurel Vîntilă, Traian Dobre*** și ***Constantin Eremia Cotrutz.*** Din partea USD vor merge la București pentru a ne reprezenta în Camera Deputaților ***Valeria Mariana Stoica*** și ***Mihai Baciu.*** **(M. GIUBERNEA)**

Prefectul contestă noile buletine de vot

■ *există riscul ca mult ebuletine să fie anulate*

Ieri, judecătorul ***Aurel Dublea,*** presedintele Biroului Electoral de Circumscripție (BEC) Iasi, precum și ***Lucian Flaișer,*** prefectul județului Iași, au contestat forma buletinului de vot pentru alegerea presedintelui României din 17 noiembrie a.c. Modelul buletinului a fost trimis în teritoriu de către conducerea Biroului Electoral Central de la București. Buletinul de vot are 4 pagini format A5. Pe prima este trecută circumscripția electorală, la mijloc, pe a doua pagină, este trecut candidatul la președinție Ion Iliescu, pe cea de-a treia Emil Constantinescu, iar pagina a patra este liberă. ***“Din cauza poziționării candidaților se poate întîmpla ca, odată pusă ștampila pe unul dintre ei, din cauza tușului, ștampila să se imprime și pe celălalt candidat. La numărarea voturilor, din moment ce sînt două ștampile pe el, votul se consideră nul. Acesta este principalul motiv pentru care am cerut modificarea modelului buletinului de vot”,*** ne-a declarat Lucian Flaișer. Judecătorul Aurel Dublea ne-a informat că modelul trimis de la Bucuresti nu respectă prevederile Legii alegerilor generale, cu privire la spațiul acordat însemnului electoral al candidatului - în model spațiul este mai mare - si însemnul nu este pus într-o casetă, cum prevede legea mentionată. **(M.G.)**

NOUTĂȚILE ZILEI

Ieri seară

O primă stringere de mînă a partidelor liberale

Ieri seară, liderii principalelor formațiuni liberale - Mircea Ionescu Quintus, George Danielescu (PNL), Nicolae Cerveni, Alexandru Popovici (PNLCD), Dinu Patriciu, Horia Rusu (PL'93), Nicolae Manolescu, Alexandru Athanasiu, Mihail Șora (PAC), Radu Câmpeanu, Nae Bedros, George Bazgan (PNL-C) s-au întrunit pentru a pune bazele procesului de unificare liberală. După trei ore de discuții, părțile au semnat un comunicat în care se stabilește formarea unei comisii, formate din reprezentanții celor cinci partide, care să stabilească modalitățile și termenele concrete pentru realizarea unificării. **(Lucian GHEORGHIU)**

Să crezi, să nu crezi?

Cine nu va face parte din Guvern

“Nu vor fi prezenți în viitorul guvern al României Viorel Catarамă, George Danielescu, Traian Băsescu și Adrian Severin. Ei știu acest lucru pentru că au fost informați” - a declarat, ieri, la Brăila, în cadrul unei conferințe de presă, consilierul CDR în probleme de reformă și industrie Sorin Dimitriu, fost director al departamentului restructurare din cadrul FPS. Sorin Dimitriu a precizat că are o poziție certă în viitorul executiv ca ministru al Industriei și Comerțului, dar candidează și pe alte poziții - ca prim-ministru și ministru al Reformei.

Timp de cinci zile

Profesori de la FBI vor preda lecții polițiștilor români

Un grup de profesori americani de la Academia FBI, vor pregăti, timp de cinci zile, polițiști români specializați în combaterea criminalității economico-financiare.

Profesorii americani, conduși de Bill Moschella, au precizat că vor împărtăși polițiștilor români experienta dobîndită în lupta împotriva infractiunilor financiar-bancare. De asemenea, vor fi prezentate și probleme legate de crima organizată și de traficul de droguri.

În această seară, la TV Europa Nova

“Opoziția în fața noii guvernări

În această seară, postul de televiziune Europa Nova va transmite, la orele 18,00, o dezbatere cu tema “Opoziția în fața noii guvernări”. Vor participa Varujan Vosganian, liderul Partidului Alternativa României, și proaspăt senator de Iași pe listele CDR, și primarul Iașului Constantin Simirad.

ÎMPREUNĂ
Liniște și belșug
VOTAT
EMIL CONSTANTINESCU
Președintele românilor
CDR

Numai cu noi veti realiza bauturi de calitate!
S.C. MBH STAR S.A.
ofera la preturi fara concurenta
ALCOOL ETILIC
din cereale • dublu rafinat • calitate deosebita
TEL./FAX 030/ 461986, 030/ 464044, 030/ 522811

72.44 MHz
RADIO NORD - EST
RADIO *NORD-EST*

Astăzi, la ora 17⁰⁰

Tribuna electorală prezindențială

- Apelul lui Emil Constantinescu (CDR) adresat moldovenilor
- Petre Roman (USD) îndeamnă electoratul să voteze cu Emil Constantinescu
- Varujan Vosganian (CDR) explică avantajele guvernării CDR - USD și importanța alegerii lui Emil Constantinescu în funcția de președinte al României

Citiți zilnic
Monitorul
pe Internet
http://www.nordest.ro/

Nord Est Communications S.A.
tel. 032 - 271333, fax 032- 270415
E-mail: necomm @ necomm.ro

CDR
EMIL CONSTANTINESCU
VOTAT
VOTAT
Președintele românilor

MONITORUL DE IAȘI

În cantități insuficiente

Guvernul suplimentează cota de grîu pentru Iași

În cadrul teleconferinței de vineri, 8 noiembrie a.c., prim-ministrul Nicolae Văcăroiu a anunțat că județele țării au primit o cotă suplimentară de grîu subvenționat de stat. Pentru Iași s-a suplimentat rezerva de grîu locală cu 2.600 tone, insuficient însă pentru nevoile fabricilor de panificație. Ieri, în cadrul unei conferințe de presă, Lucian Flaișer, prefectul județului Iași, a declarat că pe lîngă această suplimentare intenționează să ceară o nouă cantitate de grîu subvenționat. Cele 2.600 de tone acordate în plus de guvern au fost împărțite astfel: 2.100 tone grîu la SC Pangram SA și 500 tone grîu la SC Compan SA, ambele fiind societăți de panificație ieșene. Ținînd cont de faptul că în județul Iași, necesarul de grîu pentru panificație, conform datelor puse la dispoziție de Direcția pentru Alimentație Iași, este de peste 5.000 tone pe lună, rezultă că ultima suplimentare ajunge doar pentru o jumătate de lună, lucru recunoscut indirect de către prefectul Flaișer: "Voi face demersuri la guvern pentru acordarea de cantități suficiente de grîu către județul Iași. Trebuie să fim pregătiți pentru la iarnă". **(M.GIUBERNEA)**

Mîine

Președintele Consiliului Județean pleacă în Franța

Miercuri, 13 noiembrie a.c., Liviu Antonesei, președintele Consiliului Județean (CJ) Iași, va pleca în Franța. El va fi însoțit de Emil Stratan, președintele Comisiei economice a CJ Iași, și Gheorghe Nichita, directorul general al RAJAC Iași. Vizita are drept scop studierea la fața locului a modului în care francezii "gestionează" apa. Deplasarea se face pe banii SC "Pact Invest" SRL, după cum ne-a declarat Liviu Antonesei, și nu pe banii publici. Președintele CJ Iași ne-a precizat că se va întoarce în România duminică, 17 noiembrie, pentru a putea să-și exercite dreptul de vot, cu ocazia turului doi de scrutin pentru alegerile prezidențiale. **(M.GIUBERNEA)**

Explicații care nu potolesc foamea

"Eroare la Serviciul de contabilitate de la Primărie"

"Întîrzierea plătirii salariilor la Filarmonică și la Teatrul «Luceafărul» s-a datorat unei erori de funcționare a Serviciului de contabilitate al Primăriei Iași", a fost de părere consilierul șef al Inspectoratului pentru Cultură, Florin Cîntec, ieri, la conferința de presă organizată de acesta. Explicația ar fi că cele două instituții de cultură ce au mai rămas în finanțarea instituțiilor locale, adică Teatrul "Luceafărul" și Filarmonica "Moldova", au primit retribuțiile pe luna septembrie din fondurile destinate trimestrului al IV-lea, iar acest lucru nu a fost rectificat la timp de Serviciul de contabilitate al Primăriei. Reprezentanții presei au putut afla că, deocamdată, a rămas neacoperită lichidarea pe luna decembrie, ca și cel de-al treisprezecelea salariu care, după toate probabilitățile, se va acorda în luna ianuarie a anului viitor. "Iașul are probleme extrem de dificile", a apreciat Florin Cîntec: "La «Luceafărul» curge apa prin plafon. O parte din bani plecînd pe reparații, ei nu vor mai putea prezenta o premieră la final de an și vor fi nevoiți să reia «Vrăjitorul din Oz», realizat în 1990." **(C.SCHIȚELEA.)**

Cu bună știință, în virtutea "tradiției" de a-și bate joc

Regia de termoficare cere multor locatari să-i dea bani pe degeaba

■ *familiile de la etajele superioare trebuie să plătească apa caldă pe care nu o consumă*

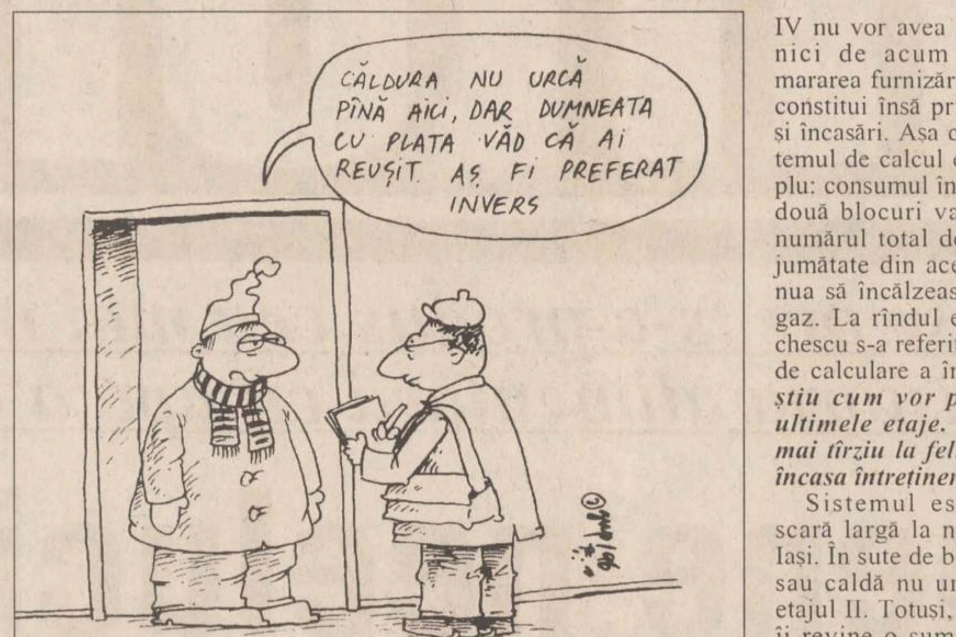
CĂLDURA NU URCĂ PÎNĂ AICI, DAR DUMNEATA CU PLATA VĂD CĂ AI REUȘIT. AȘ FI PREFERAT INVERS

Conducerea Regiei de "Termoficare" a recunoscut, ieri, că zeci de familii care nu pot avea apă caldă vor trebui totuși să suporte aceleași cheltuieli de întreținere ca și cum ar beneficia de acest serviciu. Blocurile Q1 și Q2 din Tudor Vladimirescu sînt singurele imobile din oraș rămase și la ora actuală fără încălzire și apă caldă. De la mijlocul lunii mai, locatarii acestor blocuri au trebuit să se spele numai cu apă rece sau cu apă încălzită pe aragaz.

Plasate la capătul Complexului studențesc Tudor Vladimirescu, aceste imobile ar trebui alimentate de către centrala Universității Tehnice, la fel ca și căminele studențești. Datorită problemelor tehnice, conducerea Universității a hotărît, la începutul anului universitar, sistarea definitivă a serviciilor către cele două blocuri, după ce, oricum, pe durata verii centrala nu funcționase. În urma memoriilor insistente ale locatarilor, Regia de "Termoficare", care răspunde de administrarea blocurilor Q1, Q2, a insistat totuși ca cetățenii să primească din nou apă caldă și încălzire, servicii obligatorii pe durata sezonului rece. *Zîna Costăchescu*, șef al Serviciului Administrația de Clădiri din cadrul RAT Iași, a recunoscut însă că apa caldă nu va ajunge mai sus de etajul II, din cauza presiunii slabe din punctul termic: *"Numărul mare de cămine suprasolicită centrala termică. Pentru a crește presiunea la cele două blocuri, ar trebui schimbat branșamentul și realizată o întreagă rețea paralelă de conducte, ceea ce e foarte dificil în prezent"*. În concluzie, locatarii de la etajale III și IV nu vor avea sigur apă caldă nici de acum înainte. Demararea furnizării apei calde va constitui însă prilejul de a face și încasări. Așa cum se știe, sistemul de calcul este foarte simplu: consumul înregistrat la cele două blocuri va fi împărțit la numărul total de locatari, deși jumătate din aceștia vor continua să încălzească apa pe aragaz. La rîndul ei, Zîna Costăchescu s-a referit la același mod de calculare a întreținerii: *"Nu știu cum vor plăti cei de la ultimele etaje. Ne vom gîndi mai tîrziu la felul în care vom încasa întreținerea"*.

Sistemul este aplicat pe scară largă la nivelul orașului Iași. În sute de blocuri, apa rece sau caldă nu urcă mai sus de etajul II. Totuși, fiecărei familii îi revine o sumă egală indiferent de prezența sau absența serviciilor. Cele cîteva mii de lei, sau chiar zeci de mii, luate de la fiecare cetățean în parte înseamnă, în final, sute de milioane de lei. În fața evidenței, conducerea Regiei de "Termoficare" preferă să se gîndească mai tîrziu la această situație. **(S.STOIANOV)**

Profesorul Valeriu Pascal este liber

■ *el continuă acasă tratamentul prescris de medicii Spitalului de Psihiatrie "Socola"*

Profesorul Valeriu Pascal, acuzat de tentativă de viol asupra unei eleve, este din nou liber

Profesorul ***Valeriu Pascal*** a fost pus în libertate, printr-un ordin al Parchetului de pe lîngă Tribunalul Iași.

Sîmbătă, 9 noiembrie, el a fost externat la cererea sa din Spitalul de Psihiatrie "Socola".

Reamintim că Valeriu Pascal, profesor la Liceul Economic nr. 1 din Iași, a fost acuzat de tentativă de viol asupra unei eleve, ***Cristina Voloc.***

El este acuzat că, pe data de 11 octombrie a.c., a încercat să violeze o elevă. Poliția a prezentat presei următorul scenariu: în pauza mare, profesorul Valeriu Pascal i-a spus Cristinei Voloc că are ceva important să-i transmită și că ar dori să aibă o întrevedere după ore. Sub motivul unei discuții de specialitate, profesorul a invitat-o pe Cristina la o cafea, la dînsul acasă. Ajungînd în apartamentul profesorului, acesta a încuiat ușa și au intrat în camera unde era televizorul. Imediat, profesorul a făcut cafeaua. Cînd acesta a mîngîiat-o pe mîini și pe față, fata s-a opus. Apoi a insistat ca ea să bea și să fumeze. După ce a băut, forțată, un pahar cu vin, profesorul a început să o lovească pînă cînd Cristina și-a pierdut cunoștința. Revenindu-și din leșin, ea a constat că profesorul, aflat în picioare la marginea patului, era deja dezbrăcat. Luptîndu-se cu el, tînăra l-a amenințat că se aruncă de la balcon. ***"Profesorul se apropia de mine. I-am spus că țip și mă arunc de pe balcon. El m-a împins peste balustrada balconului"***, ne-a relatat Cristina Voloc.

Profesorul Valeriu Pascal a fost internat la Spitalul universitar pe 14 octombrie, fiind sub supraveghere medicală aproximativ 3 săptămîni.

Doctorul ***Cicerone Postelnicu***, șeful pavilionului unde a fost internat Valeriu Pascal, a declarat: ***"La solicitarea scrisă a profesorului și a aparținătorilor care și-au luat angajamentul să respecte prescripțiile medicale, l-am eliberat pe 9 noiembrie, pe Valeriu Pascal. Acum este preluat din asistența medicală de spital în asistența ambulatorie. Pentru perioada cît a stat internat i-am dat concediu medical. Profesorul Pascal a fost ținut în spital numai pentru efectuarea expertizei medicale. Cum aceasta a fost efectuată pe 31 octombrie, nu a mai existat nici un motiv să-l reținem aici"***. Dr. Cicerone Postelnicu consideră că ***"Acest caz va crea multe probleme atît procurorilor cît și medicilor care vor efectua o nouă expertiză, pentru că ea este posibilă"***. Ieri nu am reușit să obținem poziția oficială a Parchetului în acest caz. Vom reveni. **(Alice MARCU)**

O familie distrusă, în urma unui accident de circulație

■ *soțul a murit, iar soția și cei doi copii sînt internați în spital*

Dorina Necula, la Spitalul de Neurochirurgie

Sîmbătă seara, în timp ce mare parte din locuitorii Iașului petreceau de Sf. Mihail și Gavril, toți cei patru membri ai familiei Necula (părinții și doi copii) au intrat în comă, în urma unui cumplit accident rutier, petrecut la intrarea în Iași dinspre Vaslui. ***Ovidiu Necula (35 ani)***, cel care se afla la volan, a decedat la scurt timp după ce a fost transportat la Spitalul "Sf. Spiridon". Autoturismul cu cele patru victime a fost descoperit în afara șoselei, izbit de un copac. Soția lui Ovidiu Necula, ***Dorina, (34 ani)***, a fost scoasă cu mare greutate din mașina strivită, după ce a fost nevoie ca autovehiculul să fie tăiat în prealabil. Apoi a fost transportată la Secția de terapie intensivă (Spitalul de Neurochirurgie), în stare de comă gradul III, avînd dignosticul *"contuzie cerebrală și traumatism cranio-cerebral grav"*. Medicii au apreciat că cei doi copii (fetița de 6 ani și băiatul de 12 ani), în ciuda faptului că au fost grav răniți, au ieșit din starea de comă și se află în momentul de față în afara oricărui pericol. Rudele nefericitei familii ne-au declarat că sîmbătă seara, soții Necula împreună cu cei doi copii se întorceau de la părinții lui Ovidiu N., care locuiesc în Vaslui. *"Nu-mi dau seama cum de a fost cu putință ca autoturismul în care se aflau să iasă de pe șosea și să se izbească de copac. Ovidiu conducea destul de bine, și de fiecare dată cînd îi lua pe copii cu mașina era și mai prudent. Probabil că unul dintre șoferii care veneau din sens opus l-au orbit cu lumina farurilor, altfel nu-mi pot explica"*, a adăugat cu durere cumnata celui decedat. **(Laura HUSARU)**

Notarul Kamelia Norocea va fi cercetat penal

■ *aceasta este a doua aprobare pentru cercetarea notarilor dată de Ministerul Justiției*

Notarul Kamelia Norocea este acuzat că a autentificat un act cu o semnătură falsă

Ministerul Justiției a admis anchetarea celui de al doilea notar ieșean acuzat de comiterea unor infracțiuni. Este vorba despre notarul ***Kamelia Norocea***. Vă reamintim că ea a fost reclamată de Sorin Buță, unul dintre cei trei asociați ai firmei "Orient Express". Acesta era și patron al barului "Mickey Mouse". ***Sorin Buță*** a reclamat la Parchetul de pe lîngă Curtea de Apel că notarul Kamelia Norocea a întocmit un act adițional prin care se atestă retragerea sa din societate încă din luna martie a acestui an. Documentul conținea și semnăturile celor trei asociați ai lui Sorin Buță. Mai grav este faptul că Sorin Buță afirmă că a fost semnat în fals. Poliția ieșeană a dispus neînceperea urmăririi penale în acest caz. Demn de remarcat este faptul că Poliția a cerut specimene de semnătură doar celor doi asociați ai lui Sorin Buță, fără să ceară un specimen și celui care afirmă că a fost semnat în fals.

Astfel, existînd suspiciuni că Poliția a încercat că mușamalizeze cazul, Ministerul Justiției a admis cercetarea notarului Kamelia Norocea și a celor implicați. Mai mult, specimenul de semnătură al lui Sorin Buță va fi analizat la Laboratorul Criminalistică de la București, pentru a se stabili dacă semnătura sa este falsă sau nu. Mai precizăm că anchetarea unui notar se poate face numai cu acceptul Ministerului Justiției. Vom reveni. **(Adina SCUTELNICU)**

Doctorul Mihai Frasin împarte secțiile de spital în funcție de simpatii

■ *acesta intenționează să transfere Secția Galata de la Spitalul de copii la Spitalul "Socola"* ■ *în urmă cu 4 ani a făcut același lucru, dar în sens invers* ■

În urmă cu cîteva zile, ***dr. Mihai Frasin***, directorul Direcției Sanitare Iași, a început demersurile pe lîngă Ministerul Sănătății, în vederea transferării Centrului de Reabilitare Psiho-Motorie pentru Copii Galata din patrimoniul Spitalului de Copii în cel al Spitalului "Socola". ***"Ce s-a făcut la Galata în ultimii patru ani mie mi se datorează și nu directorului de la Spitalul de Copii. Iar dacă eu am hotărît că e mai bine să transfer această secție din nou la Spitalul «Socola», atunci așa va fi"***, a fost singura explicație oferită de dr. Mihai Frasin în legătură cu decizia luată. Demersurile au fost demarate, însă fără acceptul directorilor celor două spitale, care nici măcar nu au fost informați despre decizia catalogată de ei drept "surprinzătoare". Surprinzătoare pentru că, în urmă cu patru ani, dr. Mihai Frasin a făcut, în sens invers, aceleași demersuri. Hotărîrea de atunci a fost motivată de condițiile inumane, asemănătoare unui lagăr, în care trăiau zeci de copii. Secția de psihiatrie Galata a devenit atunci, printr-o hotărîre ministerială, una din secțiile exterioare ale Spitalului de pediatrie, în care urmau să fie găzduiți numai copii cu probleme neuro-psihiatrice. Între timp, Secția Galata a devenit secție de referință, chiar directorul Direcției Sanitare fiind cel care a adus mulți străini să o viziteze. Dr. Petru Boișteanu, directorul Spitalului de Psihiatrie Socola, ne-a declarat: ***"Este o surpriză plăcută faptul că acum secția ar putea să revină la spitalul nostru. Dar pentru asta este nevoie de o decizie ministerială, pe care nu am primit-o încă"***. Chiar trecută la Spitalul Socola, secția Galata își va păstra profilul, ne asigură ***dr. Petru Boișteanu***, care este de părere că organizarea actuală a secției nu necesită nici un fel de modificări. Surprins de hotărîrea luată de Direcția Sanitară a fost și ***dr. Marin Burlea***, directorul Spitalului de Copii. El este de părere că, atît timp cît secția funcționează cu medici de la Spitalul "Sf. Maria", iar "pensionarii" acestui centru sînt numai copii, secția trebuie să rămînă în "patrimoniul" acestui spital. "Mai mult decît atît, ce motive ar avea dr. Mihai Frasin să ne ia secția, după ce chiar el ne-a dat-o acum cîtiva ani? Poate doar motive personale, cu atît mai mult cu cît secția merge foarte bine", a adăugat directorul Spitalului de Pediatrie din Iași. Angajații din cadrul Direcției Sanitare sînt de părere că dr. Mihai Frasin vrea, pe ultima sută de metri a directoratului său, să se ocupe și de răfuielile personale, chiar dacă asta înseamnă, în final, contestarea propriilor decizii, luate cu ani în urmă. **(Cristina PETRACHE)**

Între 1 și 5 decembrie

Vor fi ridicate peste 400 de tonete

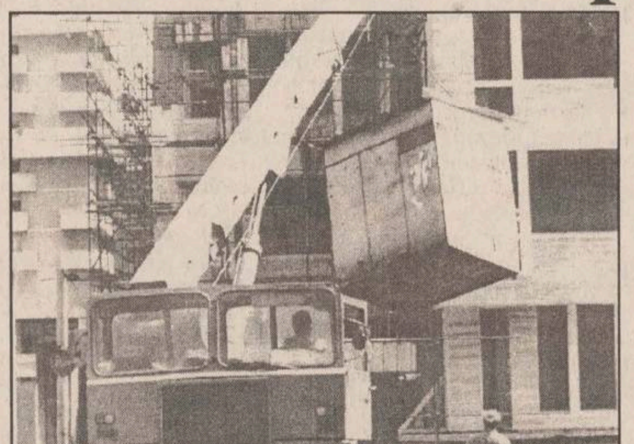

Cu tonetele ridicate, Primăria vrea să reamenajeze talciocul

"În perioada 1-5 decembrie a.c., Primăria Iași va ridica tonetele din Iași, de tip Spiroca ori de alt fel, care nu corespund modelului aprobat de Consiliul Municipal. Această măsură va fi luată pentru predarea amplasamentelor către noii deținători de contracte, care îndeplinesc condițiile existente în prezent", ne-a declarat ieri ***Mugurel Ilinescu***, șeful Biroului de Urbanism Comercial și Disciplină în Construcții, din cadrul Primăriei Iași. Acțiunea de ridicare a tonetelor de către Primărie va demara cu zona centrală - Piața Unirii, urmînd apoi să se extindă pe întregul oraș. Specialiștii din cadrul Biroului de Urbanism Comercial au aproximat și numărul de tonete care va fi ridicat de pe raza municipiului Iași, acestea depășind cifra de 400. Cu aceste tonete, Primăria va reamenaja Talciocul. Pe de altă parte, șeful Biroului de Urbanism a afirmat că Primăria Iași nu mai aprobă transferul de contracte pentru amplasamentele de tonete între societăți, deoarece acest lucru se face de multe ori în schimbul unor sume, el personal fiind martor la o tranzacție de cedare a unui contract, cedare care s-a făcut pentru suma de 2.000.000 lei. **(Brigitta SCHLICH)**

SC TAXICOM SA
SIGURANȚĂ, PROFESIONALISM, SERIOZITATE

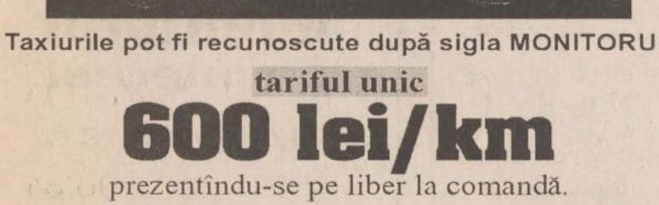

Taxiurile pot fi recunoscute după sigla MONITORUL
tariful unic
600 lei/km
prezentîndu-se pe liber la comandă.
DISPECERAT: 953 sau 146593
NON STOP

PROINF S.R.L. Iași
CENTRUL PENTRU INSTRUIRE ÎN INFORMATICĂ
organizează cursuri de instruire pentru:
- formare operatori (DOS, WINDOWS, utilitare)
- operare UNIX (cu aplicații INTERNET)
- inițiere în programare P.C. (DBASE, FOX PRO, C)
- formare utilizatori PC (contabilitate, proiectare asistată, tehnoredactori).

Str. Golia 14, tel-fax:032/ 115944

AVICENA COMPUTERS
Vă oferă garanția unei tehnici de calcul de cea mai înaltă calitate:
Packard Bell, Deck, IBM - Lexmark
Hewlett Packard, UBI-cod de bare
& Soft Licențiat
Plata în rate.
Iași, Bd. Ștefan cel Mare 10, tel./fax 032/213047

DANIS®
Producător de tricotaje
livrează din stoc sau la comandă tricotaje tip lînă pentru copii și adulți într-o gamă deosebită de modele.
Roman, str. Mihai Eminescu, nr. 5-7
Telefon/Fax: 033-733334

S.C. IMPEX ROMCATEL S.A.
Producție, consulting, service electronică, electrotehnică, automatizări
TRANSFORMATOARE TOROIDALE
de rețea și cu aplicații de înaltă frecvență
REBOBINĂRI DIVERSE
DOAR NOI VĂ ASIGURĂM CEA MAI BUNĂ VARIANTĂ !
IAȘI, str. Lascăr Catargi nr. 22, ☎ 032-211328, tel./fax 032-211280

ALFA CIVIC
SCULE PROFESIONALE ȘI HOBY marca SKIL
- Rotopercutantă cu suport
- Rotopercutantă cu trusă consumabile
- Mașini de înșurubat
- Mașini de șlefuit cu hîrtie abrazivă
- Rindele electrice
- Polizoare unghiulare ∅ 115 mm

Garanție: 12 luni
Pentru relații suplimentare sunați la telefon 032-214306.

Românul trebuie să facă economii un an întreg ca să petreacă o noapte

Anul acesta, Revelionul va costa, în medie, 500.000 lei de persoană

■ *la cabane, prețul poate fi mai mic, în jur de 250.000 lei* ■ *în schimb, în Predeal sînt necesare circa trei milioane lei de familie*

După cum arată oferta de prețuri pentru petrecerea Revelionului în stațiunile montane din țară, există probabilitatea ca doar un număr foarte mic de ieșeni să-și mai poată permite o astfel de distractie. Fată de anul trecut, preturile aproape că s-au dublat. În medie, dacă adăugăm și pretul transportului, un Revelion costă anul acesta în jur de 500.000 lei de persoană. De la unele agenții am fost avertizați că aceste preturi pot încă suferi modificări (în sensul crescător, firește), în functie de cursul dolarului. Agențiile care oferă numai locuri de cazare, fără masă de Revelion, sînt putine. În cele mai multe cazuri, în preț sînt incluse una sau trei mese pe zi, masa festivă de Revelion și o masă de Carnaval. Sejururile variază între patru zile (minimum) și șapte zile.

Și în acest an, cele mai costisitoare petreceri de Revelion vor avea loc în Valea Prahovei. Dacă la Hotel "Aro Palace" din Brașov, pentru un sejur de cinci zile, cu servicii complete, ***agenția AGPI*** a obtinut un pret de contractare de 300-320 de dolari pentru o persoană (la care se adaugă comisionul agenției și TVA-ul), pentru Predeal, la Hotel "Cioplea", ***agenția TOTEM*** vinde bilete la pretul de 1.341.600 lei de persoană (de altfel, toate preturile prezentate în acest material se referă la costul sejurului pentru o persoană). ***Agenția MONDO-PHOENIX*** are, la rîndul său, locuri pe Valea Prahovei. La Hotelul "Orizont" din Predeal, patru nopți cazare și pensiune completă costă aproximativ un milion de lei (din care numai 250.000 de lei costă masa de Revelion). Cu 200.000 de lei mai puțin vă puteți distra la Hotelul "International" din Sinaia. Agentiile de turism ieșene oferă și revelioane pe Valea Prahovei la prețuri mai rezonabile. Evident, e vorba de cazare la vile. Astfel, AGPI are locuri la Motelul "Poiana Ursului" din Poiana Brașov, la un preț de aproximativ 500.000 de lei, în care este inclusă și masa de Revelion, precum și pensiune completă. Cam la aceeași valoare se ridică și vacanța petrecută la vile în Bușteni (agenția TOTEM).

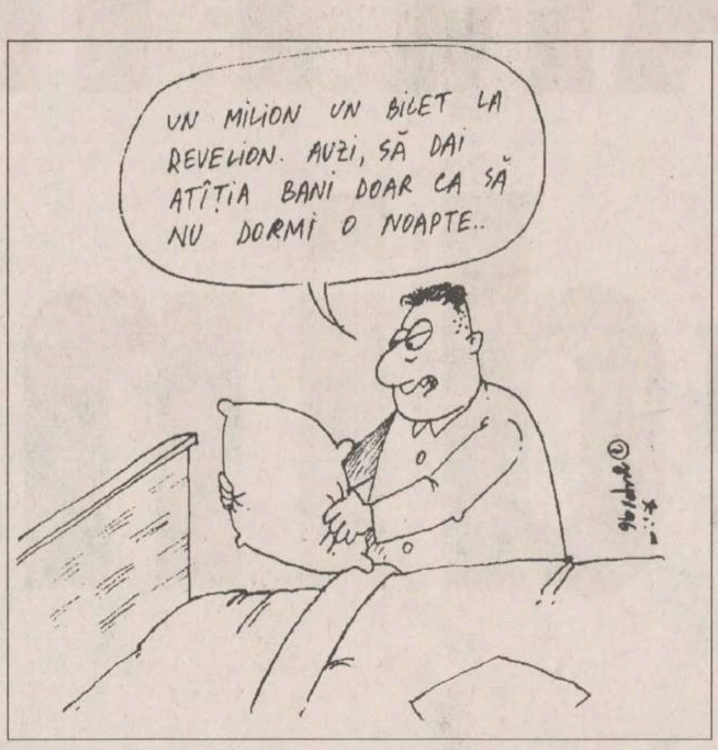
UN MILION UN BILET LA REVELION. AUZI, SĂ DAI ATÎȚIA BANI DOAR CA SĂ NU DORMI O NOAPTE..

Referindu-ne acum la Vatra-Dornei, stațiunea preferată a ieșenilor, găsim prețuri de la 240.000 lei la un milion de lei. Pentru Hotelul "Bradul-Călimani" s-au bătut mai toate agențiile de turism din Iași. Astfel, ***dacă NET,*** pentru cazare 3 nopți, 3 pensiuni complete, masă festivă de Revelion și Carnaval, oferă un preț de 695.500 lei de persoană, agenția MONDO-PHOENIX, pentru aceleași conditii, dar patru nopți cazare, are bilete la prețul de 850.000 de lei și 500.000 lei (numai cu mic-dejun), iar agenția TOTEM oferă bilete la 675.892 lei (patru zile cazare, masă festivă, demipensiune) și la 800.000 de lei, pentru pensiune completă. În afara celor două hoteluri, în Vatra-Dornei puteți locui și la vile. Astfel, AGPI oferă locuri la vilele Căprioara - 290.000 de lei (în pret este inclusă masa de Revelion, care costă 100.000 de lei), "Cembra" - 430.000 de lei (pensiune completă). ***Agenția NET*** are locuri tot la vile particulare și oferă și bilete numai cu cazare, fără masă de Revelion. Prețurile variază între 210.000 lei și 240.000 lei. ***Agenția BTT*** are locuri la Casa de odihnă a sindicatelor, la prețul de 412.000 lei, pensiune completă (menționăm că la agenția BTT prețurile nu sînt calculate definitiv).

Pentru a petrece Revelionul la Cîmpulung-Moldovenesc, trebuie să scoateți din buzunar 518.090 lei (Hotel "Zimbru", prin TOTEM), 395.000 lei tot Hotel "Zimbru", ***prin ALMA-LUX)*** sau 225.000 lei (Complex "Simian", prin MONDO-PHOENIX). La Sovata, prețurile sînt mai mari. Revelionul la hotelurile "Făget" sau "Aluniș" costă 670.800 lei (TOTEM), la Hotelul "Hefaistos" costă 430.000 lei (AGPI), Hotelul "Brădet" 819.000 lei (BTT), la vila "Klein" (NET) - 175.000 lei numai cazare, optionale fiind masa de Revelion (70.000 lei) și Carnavalul (50.000 lei), iar la Vila 36 - 342.454 lei (TOTEM). Pentru cabana Rarău, prețurile variază între 250.000 lei și 390.000 lei. Pentru Slănic-Moldova există bilete la vile, la prețuri între 160.000 lei (AGPI), numai cazare, și 530.000 lei pensiune completă (ALMA-LUX). La Hotelul "Cascada" din Durău, Revelionul costă 650.000 lei (MONDO-PHOENIX). Tot la Durău există oferte pentru cazare în vile, la prețul de 135.000 lei (NET), 186.000 lei (TOTEM; în preț intră și masa de Revelion). De menționat că se poate petrece Revelionul și la prețuri mai mici (chiar și cu masă festivă), dacă nu sînteți prea comozi și preferați cabanele montane. Agențiile TOTEM, NET sau BTT au o ofertă largă de cazare în vile intrate în programul de agro-turism sau în cabanele consacrate, cum ar fi cabana Bran-Castel - 282.000 lei (BTT) sau cabanele Sînbăta, Urlea și Podragu, din Făgăraș, unde prețurile variază între 110.648 lei și 152.140 lei. **(Gynella PARFENIE)**

Liniște și pace la RAJAC Iași

■ *Maria Vengher, din fosta echipă managerială, a fost reinstalată în funcție*

După mai multe luni de suspendări, demisii și actionări în judecată, la RAJAC Iași apele s-au liniștit. ***Maria Vengher,*** cea care fusese suspendată în luna iulie alături de alti doi directori - ***Mihai Casparovici*** și ***Vasile Meglei,*** a fost reinstalată, în aceste zile, în postul de director economic. Ancheta întreprinsă în lunile august-septembrie de Curtea de Conturi a stabilit nevinovăția Mariei Vengher. Alți doi ex-manageri, ***Ioan Orbu*** și ***Petre Vasluianu*** au, de asemenea, toate șansele să-și păstreze funcțiile de director comercial, respectiv director tehnic, ajungîndu-se la o întelegere cu actualul director general, Gheorghe Nichita. În schimb, cei doi mentionati vor renunța definitiv la calitatea de manager, pierzînd accesul în Consiliul de Administratie al regiei.

Consiliul Judetean intentase în luna august tuturor celor cinci foști manageri o actiune judecătorească de anulare a contractelor manageriale, pe baza unor vicii de fond discutabile. Următorul termen al procesului urmează să aibă loc peste doar cîteva zile, pe 14 noiembrie. Tratativele subterane purtate intens în această perioadă au avut drept scop evitarea prelungirii la nesfîrșit al acestui proces, ce ar fi putut dăuna relațiilor din interiorul RAJAC.

Maria Vengher, considerată astăzi o victimă a ex-managerului general Mihai Casparovici, va intra în posesia tuturor drepturilor bănești pierdute în intervalul iulie-noiembrie. În fine, Vasile Meglei este în prezent director general al Agenției pentru Protecția Mediului. **(S. STOIANOV)**

Conducerea UMF Iași cere reintroducerea stagiaturii pentru medici

■ *un nou examen de rezidențiat va avea loc pe 19 ianuarie* ■ *rectorul Carol Stanciu și prorectorul Cristian Dragomir acuză actualul sistem, care permite apariția unor fraude*

Scandalul legat de fraudele care au existat la examenul de rezidențiat din acest an a fost considerat justificat de către conducerea Universității de Medicină și Farmacie Iași. Împreună cu alte universități de medicină din țară, UMF Iasi dorește o modificare totală a modului de organizare a acestui examen. ***"Impresia din provincie a fost în ultimii ani că nu este în regulă ceva cu examenul de rezidențiat. Este greu să acuzi de fraudă fără probe irefutabile. Totuși clasarea în permanență a bucureștenilor pe primele locuri dădea de gîndit"*** - ne-a declarat ***profesor dr. Cristian Dragomir,*** prorector al UMF Iasi.

Anularea examenului de rezidențiat, anunțată în cursul zilei de duminică de Ministerul Învățămîntului, este o consecință a faptului că un mare număr de participanți la examen urmau să protesteze public. Ei aveau ca probă concretă faptul că unul dintre concurenti a fost prins copiind o grilă cu răspunsurile corecte. Circa o sută de absolventi ai UMF Iasi care au participat la examenul de rezidențiat urmau să trimită, si ei, în cursul zilei de azi un protest Ministerului Sănătății, în care să ceară anularea concursului. Ministerul a fost de acord cu acest lucru, avînd în vedere că obtinerea unei note maxime de către circa 800, din cei 4000 de concurenți, era practic imposibilă. Probabilitatea reală de a lua nota maximă la subiectele care au fost date era numai de 5%. La ora actuală se pare că grila cu răspunsurile corecte, de pe care a copiat concurentul surprins asupra faptului, ar fi dispărut. De asemenea, nu s-a anunțat începerea unei anchete asupra acestui caz. Surse neoficiale ne-au precizat că pentru o mai mare securitate subiectele au fost făcute într-o unitate militară. Descoperirea fraudei infirmă însă faptul că ele ar fi fost ținute secrete pînă la începerea examenului.

În cursul zilei de azi, la ora 12.00, va avea loc la Ministerul Sănătății o sedință la care vor participa șefii direcțiilor sanitare judetene din țară si rectorii universităților de medicină. De la UMF Iași va fi prezent prof. Cristian Dragomir, care a mai precizat: ***"Concursul în actuala formă, chiar dacă ar fi bine organizat, este prost conceput. În primul rînd ar trebui teritorializat. Apoi ar trebui anunțate posturile existente în prealabil prin mass-media. Faptul că a izbucnit acest scandal dovedește că neîncrederea din ultimii ani a fost justificată. Singura soluție este să fie reconceput în principiile sale de bază. Anularea din acest an să fie un prilej pentru reintroducerea stagiaturii. Prin desființarea stagiaturii în ultimii ani s-a creat un handicap pentru tinerii medici. Atît pentru dezvoltarea lor ulterioară, cît și pentru faptul că ei nu mai sînt recunoscuți într-o serie de țări vest-europene. Vom susține reintroducerea stagiaturii și organizarea concursului în centre universitare din toată țara".*** Nerepetarea examenului de rezidentiat în acest an ar duce la intrarea în stagiatură a tuturor absolventilor de medicină din acest an. Reorganizarea lui la universitățile de medicină din întreaga țară va avea si alte consecinte. ***"Sperăm ca de această dată solicitarea noastră să fie luată în seamă. În acest caz vom organiza concursul pe grupe mari de specialități, astfel încît concurenții să-și poată alege dinainte domeniul în care vor să lucreze și nu să-l afle după ce dau examenul de rezidențiat. În plus ar putea fi organizat în condiții de maximă securitate"***, ne-a declarat rectorul UMF Iași, ***prof. dr. Carol Stanciu.***

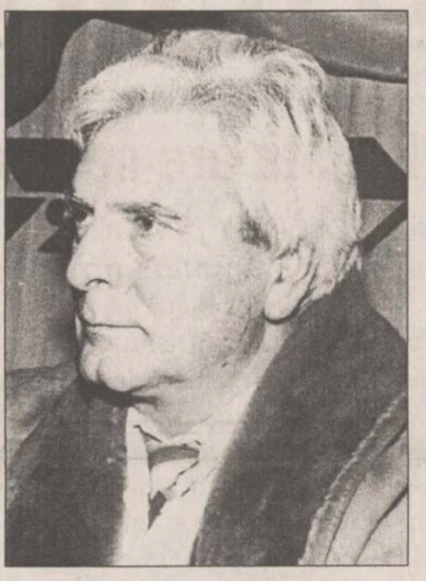
Rectorul UMF, Carol Stanciu

În cursul zilei de ieri Ministerul Învățămîntului a propus o nouă dată de sustinere a rezidentiatului, pe 19 ianuarie. **(S. ARADEI, C. PETRACHE)**

Cea mai misterioasă întîmplare din istoria alimentării cu apă a orașului

Fenomene neelucidate au otrăvit apa în trei cartiere ieșene

Continuare din pagina 1A

Din punct de vedere științific, chimiștii, bilologii și medicii IPS și ai RAJAC au recunoscut, însă, că nici o avarie nu ar fi putut avea efecte atît de puternice și atît de întinse, afectînd trei cartiere. În plus, verificările făcute în toate punctele termice din zonă au demonstrat că presiunea s-a menținut constantă în toată această perioadă, deși o avarie atît de puternică ar fi trebuit să se soldeze cu pierderi masive de apă. O altă mare necunoscută l-a constituit faptul că în cartierul Dacia, aflat în prelungirea cartierului Alexandru cel Bun, apa a fost curată pe toată durata zilei. O altă ciudățenie este faptul că, ieri, în perimetrul mentionat RAJAC nu efectuase nici o manevră de amploare, după cum au com*unicat echipele mobile."O posibilă variantă ar fi ruperea în două a unei conducte de diametru foarte mare, care a angajat o cantitate imensă de pămînt, datorită presiunii extrem de mari. Menținerea presiunii s-ar putea datora închiderii rapide a spărturii cu pămînt și direcționarea apei prin conductele colaterale"*- a explicat directorul general ***Gheorghe Nichita. "Oricum, așa ceva nu s-a întîmplat niciodată de cînd lucrez la alimentarea cu apă a orașului"***- a mai declarat acesta. În jurul orei 20.30, în toate punctele termice a fost constatată limpezirea totală apei potabile.

Un raport complet asupra evenimentului urmează să fie comunicat presei în cursul zilei de astăzi. Locatarii din zonele respective sînt avertizați să nu consume apa potabilă pînă la elucidarea cauzelor care au condus la acest fenomen

Tineti-vă bine!

Guvernul investește 2500 de dolari în Republica Moldova

In curînd, la Fălești, în Republica Moldova, va functiona o linie de producere a țevilor. Investitia este suportată de Guvernul României, care a alocat în acest scop, pînă în prezent, 1.000 dolari americani. Bazele acestui proiect au fost puse în 1992, ideea apartinînd Fundației Umanitare "Mihai Viteazul" din România. Pe an, la Fălesti, se vor produce 27.000 tone de țeavă sudată. La final, întreaga investiție va costa Guvernul României 2.500 dolari. O asemenea sumă, în țara noastră, poate fi baza de plecare a unei firme mici sau mijlocii, deci investiția din R. Moldova este de mică anvergură, chiar insignifiantă. Duminică, 10 noiembrie a.c., ***Teodor Meleșcanu,*** ministrul de Externe, împreună cu ***Lucian Flaișer,*** prefectul județului Iași, au asistat la fața locului, la terminarea primei etape din constructia liniei de producere a tevilor. **(M.G.)**

Prefectul Lucian Flaișer l-a însoțit pe ministrul de Externe la debutul investiției din Basarabia

Poliția a prins un hoț de păpuși

■ *anchetatorii nu au reușit să afle ce făcea hoțul cu lucrurile furate*

În seara zilei de 9 noiembrie, pe la ora 22,30, a fost prins ***Cătălin Gojnea,*** în timp ce fura, și reținut pentru cercetări. După ce acesta a spart geamul librăriei din strada Ciurchi nr 121, a fost văzut de polițiști în momentul în care scotea cu un cîrlig, printre gratiile vitrinei, păpuși și cărți. Aceste bunuri, evaluate la suma de 200.000 lei, erau puse de Gojnea într-o sacoșă pe care acesta o avea la îndemînă. Polițiștii susțin că, atunci cînd hoțul i-a văzut apropiindu-se de el, acesta s-a rezemat de gratiile librăriei, prefăcîndu-se că este beat. Totuși, în timpul cercetărilor, Gojnea a declarat că nu a consumat decît un pahar cu votcă. Totodată, din motive numai de el știute, hoțul s-a declarat mulțumit că se întoarce la închisoare. ***Gestionara librăriei, Teodora David,*** ne-a spus că la începutul lunii octombrie au mai fost sustrase din vitrina librăriei, într-un mod asemănător, păpuși în valoare de 70.000 lei. În urma cercetărilor efectuate de poliție, Gojnea a recunoscut că tot el este autorul spargerii de luna trecută. El nu a precizat însă ce voia să facă cu toate păpușile furate. În plus, s-a descoperit că Gojnea mai avea de efectuat circa 9 luni de închisoare, condamnare pe care acesta a suferit-o tot în urma unui furt. După ce vor fi încheiate cercetările, făptașul urmează să-și ispășească și pedeapsa de dinainte. **(Dragoș STÎNGU)**

CDR
EMIL CONSTANTINESCU
VOTAT
VOTAT
Președintele românilor

MONITORUL DE IAȘI

La Consiliul Judetean

Se discută demiterea lui Nicolae Gavriluț

Astăzi, la ora 10,00, va avea loc ședința ordinară a Consiliului Județean (CJ) Iași. Pe ordinea de zi este trecut proiectul de buget al județului Iași pe 1997. Un alt punct important este discutarea procesului verbal al Curții de Conturi Iași cu privire la controlul efectuat la CJ Iași. Reamintim că în cadrul Delegației permanente a CJ Iași, care s-a desfășurat la sfîrșitul săptămînii trecute, consilierul județean Florin Vitan a propus demiterea directorului Direcției Tehnice a CJ Iași Nicolae Gavriluț, pe motiv că nu a urmărit cu ajutorul aparatului propriu pe care îl are în subordine modul în care s-au cheltuit banii pentru investițiile din județul Iași și de care răspunde CJ Iași. Plenul CJ Iași va hotărî dacă este necesară demiterea persoanei menționate. Pe ordinea de zi mai figurează și un referat privind starea rețelei sanitare din județul Iași. **(M.G.)**

Mîine, la orele 18.30, la Opera Română din Iasi

O nouă Violeta

Mîine, miercuri, 13 noiembrie 1996, în celebra operă a lui Verdi LA TRAVIATA, va debuta tînăra și talentata soprană Doina Dimitriu-Leahu **(foto)**, în rolul Violeta Valéry. După cum se știe, această operă repovestește muzical romanul "Dama cu camelii" de Dumas-fiul. La aniversarea a 40 de ani de existență, Opera din Iași își dovedește vitalitatea și prin faptul că are în componența sa, acum, trei soprane capabile să cînte la înalt nivel muzica lui Verdi din TRAVIATA, toate trei debutînd în acest an în rolul Violeta Valéry: Cristina Simionescu (1 iunie 1996), Mihaela Grăjdeanu (7 iulie 1996) și Doina Dimitriu-Leahu (13 noiembrie 1996). Tînăra soprană Doina Dimitriu-Leahu (25 ani) are deja în repertoriu, cîteva roluri importante: Victoria (în "Victoria și al ei husar"), Hanna Glavary ("Văduva veselă"), Micaela ("Carmen"), Contesa ("Nunta lui Figaro"), Bertha ("Lăsați-mă să cînt") și, în perspectivă, va deține rolul Elvira din "Ernani". Mîine seară, pe scena Operei Române din Iași vor urca și alte nume importante: Daniel Mucedu, Evredica Filipovici, Viorica Popa, Nicolai Ilcenco, Cristian Waks, Mihai Moț, Mihai Axinte, Constantin Cristea, Traian Huidumeac, Alexandru Petrescu. Conducerea muzicală a spectacolului aparține dirijorului Leonard Dumitriu, regia artistică este semnată de Anda Tăbăcaru-Hogea, scenografia de Rodica Arghir, iar coregrafia este asigurată de Gheorghe Stanciu. **(Dorin POPA)**

Timp de șase ore

Întreruperi în furnizarea gazului metan

Astăzi, între orele 11.00-17.00, va fi întreruptă distribuirea gazului metan pe str. 1 Decembrie 1918, str. Alecu Russo, str. Cpt. Tomida, str. Borcea, Aleea Grigore Ghica Vodă nr. 41-52, șos. Ștefan cel Mare, str. Stoicescu, șos. Sărăriei, str. Poligon, str. Sărăriei nr. 185-216, stradela Sărăriei nr. 60-86, str. I.L.Caragiale, str. G. Topîrceanu, str. Al. Vlahuță, str. G. Coșbuc, str. Codrescu, Casa Vînătorului, Institutul Petru Poni, str. Gh. Asachi, fundac Codrescu, str. Oastei, b-dul Copou, str. Dr. Vicol. **(O.B.)**

NEDO
Str. Iarmaroc 26
Tel: 032-130894; 233444
Tel/Fax: 032-232664; 147986
PRODUCE
✓ jaluzele orizontale din aluminiu
✓ jaluzele verticale din material textil hidrofobizat
✓ pervaze din aluminiu colorat pentru parchet
CALITATE
PROMPTITUDINE
PREȚURI MINIME !
NOU
- mobilier metalic vopsit cu pulberi în cîmp electrostatic
- LA COMANDĂ - orice fel de mobilier sau confecții metalice
- vopsiri în cîmp electrostatic

S.C. "DABOSS" S.R.L.
VASLUI,
str. Ștefan cel Mare 273A
produce și vinde:
TRICOTAJE, din bumbac 100%- chiloți, maieuri pijamale, compleuri, tricouri, etc.
PRODUSE DE PASMANTERIE:
- bandă pentru bobinat motoare electrice
- bandă pentru fuse (filaturi)
- bandă ornamentală
- chingă tapițerie
- chingă marochinărie
Toate aceste produse sînt din fire de bumbac și în amestec cu fire din poliester.
CUIE DE CONSTRUCȚII - cuprinse între lungimea de 50-150 mm.
PREȚURI FOARTE AVANTAJOASE !
TEL.: 035/ 31.49.28, 31.59.41, 34.02.29, FAX: 035/31.53.38

LECOM TRADE SRL
comercializează:
corpuri de iluminat
import Austria
pentru iluminatul locuințelor, spațiilor comerciale, birourilor, hotelurilor, spațiilor de prezentare.
Telefon: 032 175158 Telefon Fax: 032 137904

EuroBIT
Full Internet Access
Abonament lunar
str. A. Panu nr. 36, bl. 1B
tel. 032/ 21.40.10/ 21.14.94
21.00.30/ 21.00.31
http:// www.interbit.ro
Email - eurobit @.interbit.ro

Pentru liniște și belșug

CONSTANTINESCU Președinte

VOTAT

CDR

5 întrebări ale electoratului român pentru profesorul Emil Constantinescu

“Eu cred că o țară bogată are nevoie de țărani bogați”

1. O mare parte dintre țărani au votat pînă acum cu domnul Ion Iliescu. De ce credeți că opțiunea lor ar trebui să fie îndreptată spre dumneavoastră?

EMIL CONSTANTINESCU: În întreaga noastră istorie, țăranul român s-a dovedit a fi statornic și înțelept. Statornicia i-a făcut pe unii să voteze cu domnul Ion Iliescu. Înțelepciunea îi va îndemna însă să voteze cu mine, pentru că eu reprezint singura forță politică a României de azi care a promovat soluții pentru susținerea lor: un program prin care li se vor mări pensiile la 50.000 lei pe lună, li se vor da titlurile de proprietate în cel mai scurt timp, li se vor garanta credite ieftine și o vînzare avantajoasă a recoltelor. Eu cred în capacitatea satului românesc de a renaște, cu gospodari harnici, gospodării înstărite și cu voie bună. Eu cred că o țară bogată are nevoie de țărani bogați.

“Și eu și Petre Roman avem nevoie unul de altul pentru a veghea la împlinirea proiectelor noastre comune”

2. De ce credeți că cei care l-au votat pe domnul Petre Roman trebuie să voteze acum cu dumneavoastră?

EMIL CONSTANTINESCU: Electoratul domnului Petre Roman a observat încă din campania electorală că programele noastre se completează și poate avea încredere că, tot așa cum domnul Petre Roman și USD vor susține în Guvern și în Parlament “Contractul cu România”, și noi, Convenția Democrată, vom susține îndeplinirea promisiunilor cu care s-a angajat Petre Roman. Avem nevoie unii de alții pentru ca eu, în calitate de viitor Președinte al țării, să veghez la îndeplinirea acestor proiecte.

“Stabilitatea țării va fi reală și durabilă”

3. Cum veți asigura stabilitatea țării în următorii patru ani?

EMIL CONSTANTINESCU: Stabilitatea viitoarei guvernări CDR-USD este garantată de opțiunea celei mai mari părți a electoratului pentru politica pe care noi o propunem. Ea este garantată de competența și realismul celor două forțe politice. Ea va fi garantată de un președinte care să susțină și nu să împiedice noua majoritate parlamentară. Ea va fi garantată de faptul că eu îmi asum proiectul comun de guvernare al celor două forțe politice și voi folosi toate mijloacele îngăduite de lege pentru a fi realizate. Într-o țară care va ști că oamenii politici lucrează pentru binele tuturor, stabilitatea va fi reală și durabilă pentru că ea se bazează pe încrederea cetățenilor.

“Un președinte trebuie să fie cu frică de Dumnezeu”

4. Credeți în Dumnezeu? Considerați că este important ca Președintele României să fie un bun creștin?

EMIL CONSTANTINESCU: Da, cred în Dumnezeu. Am fost crescut și educat într-o familie religioasă, așa cum sînt cele mai multe dintre familiile românilor. Consider că e bine ca un Președinte să fie aproape de sufletul poporului său. Cred că un Președinte trebuie să fie, așa cum se spune din bătrîni, un om cu frică de Dumnezeu. Trebuie să-și recunoască răspunderea și în fața oamenilor și în fața istoriei, dar și în fața Creatorului care i-a îngăduit să poarte pe umeri povara semenilor săi. Cine nu crede în Dumnezeu nu-și știe locul în lume. Cine nu crede, nu știe nici iubi, nici ierta. Cine crede, nu se teme de adevăr. Da, este bine ca un președinte să creadă în Dumnezeu.

“Voi fi garantul schimbării în bine pe care o cere electoratul”

5. Cum vă explicați faptul că toate forțele politice din România, cu o excepție sau două, au declarat că vă acordă sprijinul pentru a deveni Președintele României?

EMIL CONSTANTINESCU: Foarte multe forțe politice parlamentare și din afara Parlamentului mă sprijină pentru că perspectiva victoriei în al doilea tur al alegerilor prezidențiale le garantează schimbarea în bine pe care o cere electoratul și pentru că au încredere în mine, ca om politic cumpănit, consecvent și care-și ține cuvîntul.

Români, acum alegem binele!

În ultimii șapte ani, învățămîntul universitar a mîncat la cantina săracilor

Guvernul a numit sărăcia în funcția de rector al universităților ieșene

În ultimii ani, facultățile de stat din Iași nu au realizat nici o dotare din fondurile bugetare. În măsura în care acestea pot să aducă bani din diferite proiecte de cercetare și uneori din sponsorizări, se pot face și dotări. De fapt, veniturile pe care facultățile le primesc de la buget pentru cheltuieli materiale nu pot acoperi, în multe cazuri, nici întreținerea aparaturii existente. Fondurile alocate de Ministerul Învățămîntului sînt defalcate pe patru capitole, respectiv cheltuieli de capital, de personal, materiale și burse. În ciuda autonomiei universitare, actuala legislație economico-financiară interzice utilizarea în alte scopuri decît cele stabilite a banilor alocați. Prof. Mihai Toma, de la Facultatea de Fizică, ne-a precizat că, în ultimii ani, fondurile bugetare ale facultății au scăzut continuu. Dacă acești bani s-ar împărți în mod egal pe catedrele din cadrul facultății, nu ar reveni decît sume extrem de mici, cu care nu s-ar putea face nimic. Din acest motiv, de obicei banii sînt coordonați către nevoile presante la un moment dat, fapt care creează o continuă stare de nemulțumire la catedrele care nu au primit bani.

Universităților ieșene li s-au tăiat alocațiile bugetare de la an la an

Doar veniturile proprii au făcut ca universitățile iesene să supraviețuiască în ultimii ani. Spre exemplu, la Universitatea "Al.I. Cuza" în anul 1994 din totalul de 206.012 dolari SUA cheltuiti de facultăți, jumătate, adică 110.348 dolari SUA, provin din venituri proprii. În 1995, situația este exact aceeași, jumătate din totalul cheltuielilor provenind din ceea ce a produs universitatea. Mai mult, alocațiile bugetare au scăzut în 1995 fată de 1994, în timp ce cheltuielile pentru un singur student s-au mărit de la 870.000 lei în 1994, la 1.145.000 lei în 1995.

Felul în care universitățile au trebuit *"să strîngă cureaua"* de la an la an este ilustrat și de faptul că achizițiile pe care majoritatea fa–cultăților le-a făcut în 1993 fată de 1995 s-au micșorat la jumătate, iar în cazul Facultătii de Istorie au fost de șase ori mai mici. Mai mult, în 1994, Facultatea de Drept a avut cheltuieli materiale de 2774 dolari SUA, iar în 1995 de 932 dolari SUA. În 1994 Facultatea de Filosofie a cheltuit 6941 dolari SUA, iar în 1995 doar 4277 dolari SUA. Asa se explică de ce, în unele momente, facultățile duc lipsă de hîrtie de scris, de cretă, fără a mai vorbi de cheltuieli pentru dotare, de la care trebuie să se abțină.

Bugetul s-a împărțit după afinitățile unor rectori față de Putere

Guvernul nu numai că nu a alocat în acești ultimi ani un buget normal pentru învățămîntul superior, dar a și împărțit banii în mod clientelar. Faptul că rectorul Universitătii Oradea (cunoscut pentru faptul că a băgat în urna de vot nu mai putin de cincisprezece buletine de vot) era un sustinător al Puterii a făcut ca această universitate, foarte mică, să primească o alocație bugetară de trei ori mai mare decît universități importante, cum ar fi cele din Iasi. Prof. ***Mihai Toma*** ne-a precizat că această universitate este la ora actuală mult mai bine dotată decît Universitatea "Al.I. Cuza". Pe lîngă veniturile bugetare nesemnificative în raport cu nevoile firești ale unei institutii de învătămînt superior, actualul sistem de finantare duce uneori la situatii absurde. Astfel, există o precizare conform căreia nici o facultate nu are voie să cumpere un obiect care să depășească 200.000 lei, chiar dacă el costă cu 10 lei în plus. Această limită este impusă de ani de zile, ceea ce a făcut ca obiectele ce se pot cumpăra cu acești bani să fie tot mai neimportante.

Datorită unor reglementări absurde, mocheta de la Facultatea de Litere a fost cumpărată după ce a fost tăiată în bucăți

Decanul Facultății de Litere, prof. ***Ștefan Avădanei*** ne-a ilustrat acest caz prin exemplul cu mocheta pe care facultatea a cumpărat-o de curînd. Deoarece aceasta depășea ca valoare cei 200.000 lei, a fost nevoie ca mocheta să fie tăiată și cumpărată bucăți. Se pare că fabricile de mobilă s-au și adaptat acestei reglementări, producînd mobilă în module a cîte 200.000 lei bucata pentru universități. Cheltuieli cum ar fi publicarea unui anunt pentru facultate în ziar, cumpărarea unei coroane de flori pentru decesul unui coleg etc, chiar dacă sînt foarte mici, nu sînt prevăzute nicăieri. Pentru a fi justificate se fac devize pentru cumpărarea de cîteva creioane, un top de hîrtie.

Un alt aspect și mai grav este cel legat de aprobarea bugetului, care este comunicat de-abia la mijlocul anului. De exemplu, în acest an bugetul acordat a fost destul de mic și el a fost aflat de universități de-abia în august. Peste o lună acesta a fost rectificat. La rectificare s-au acordat în acest an fonduri bugetare neașteptat de mari. Motivul ar putea fi campania electorală. În schimb, comunicarea atît de tîrzie a fondurilor face ca ele să fie practic imposibil de consumat pînă la sfîrșitul anului. Ce rămîne necheltuit pînă atunci se anulează. ***"Dacă am ști de la începutul anului cîți bani avem, ne-am putea organiza. În schimb, degeaba acum ni s-au repartizat cîteva zeci de milioane, dacă nu mai avem cum să-i cheltuim"***, ne-a declarat prof. ***Gheorghe Popa,*** decanul Facultătii de Geologie-Geografie. Interesant este că, dacă pe hîrtie este anuntat un anumit buget, uneori se întîmplă ca o mare parte din el să fie blocat de chiar Ministerul Învățămîntului timp de un an de zile.

Comuniștii alocau pentru Universitatea Tehnică de trei ori mai mult decît cei care le-au urmat

Piedicile reale care se pun în calea unei bune folosiri a fondurilor sînt absurde și ele par uneori a fi intenționate. Cu toate că ele au fost sesizate de nenumărate ori, deocamdată nu este respectată autonomia financiară universitară, care ar rezolva aceste probleme.

Evolutia cheltuielilor materiale la Universitatea Tehnică "Gh. Asachi" a urmat îndeaproape lipsa de interes a Ministerului Învățămîntului fată de învățămîntul superior tehnic. În 1989 comuniștii alocaseră acestei universităti aproape trei milioane dolari SUA. Din 1990 și pînă în prezent nu a mai fost alocată vreo sumă comparabilă cu cea din 1989. În 1992 disponibilitățile financiare ale aceleiași universităti se cifrau la doar 1,11 milioane dolari SUA. Pentru 1995 se întrezărise posibilitatea unei mai bune sustineri a procesului didactic prin alocarea de la buget a 2,513 milioane dolari SUA. Dar în ceea ce priveste cheltuielile de capital, pe anul respectiv Facultatea de Textile a fost singura din toată Universitatea Tehnică "Gh. Asachi" care a putut beneficia de un fond de 190 milioane lei. Pe anul în curs Ministerul Învățămîntului a alocat Universității Tehnice "Gh. Asachi" doar 1,004 milioane dolari SUA. La Universitatea Tehnică "Gh. Asachi", din capitolul cheltuieli materiale, în care este inclusă și sustinerea procesului didactic, circa 71% din fonduri sînt cheltuite pentru sustinerea activitătilor cu caracter social. Pentru sustinerea activitătilor didactice au mai rămas circa 6% din banii alocati universității amintite, adică 54.000 dolari SUA. Un simplu calcul ne arată că Ministerul Învățămîntului a alocat fiecărui student politehnist din Iași nu mai mult de cinci dolari SUA.

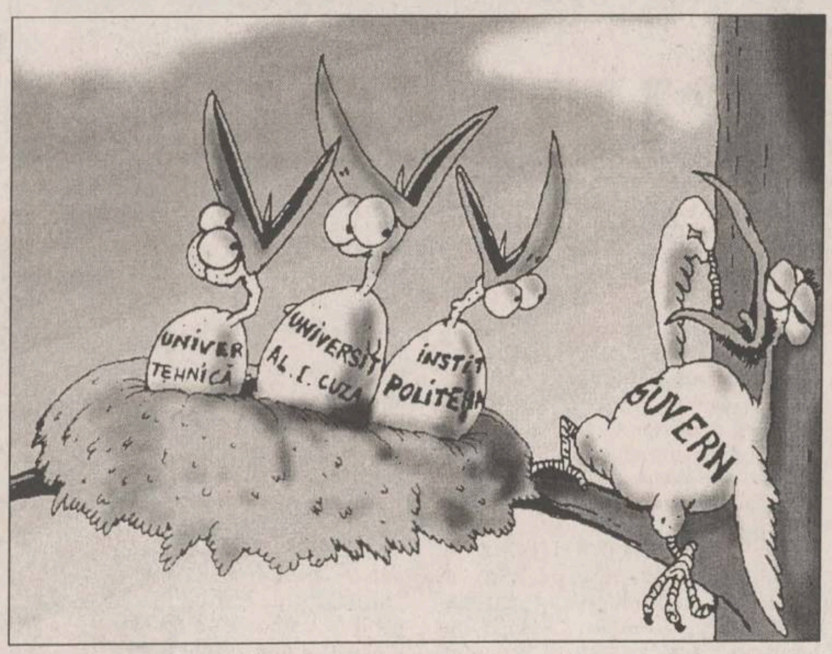

După cum a declarat ec. ***Silvia Cerne,*** contabil șef al Universității Tehnice "Gh. Asachi", factorii de decizie din institutia amintită trebuie să se orienteze spre alte surse de finantare a procesului didactic, dată fiind zgîrcenia Ministerului Învățămîntului.

Universitatea Agronomică și-ar putea cumpăra doar patru calculatoare din bugetul alocat pe 1996

Si Universitatea Agronomică "Ion Ionescu de la Brad" este în aceeasi situație. După cum a declarat ***Mihai Gherginoiu,*** contabil șef al Universității Agronomice "Ion Ionescu de la Brad", pe anul în curs Ministerul Învățămîntului a alocat, pentru dotări independente, acestei instituții suma de 150 milioane lei. Pentru susținerea procesului didactic fiecare din cele patru facultăți ale universității amintite a primit doar 12,5 milioane lei. Respectiva sumă ar ajunge numai pentru achiziționarea unui calculator performant și a unei imprimante. De bani pentru satisfacerea necesarului de instrumentar și aparatură de laborator nici nu poate fi vorba. Contabilul șef Mihai Gerghinoiu a afirmat că fondurile destinate Universității Agronomice "Ion Ionescu de la Brad" au fost mețínute, din 1990, la aceleași cifre. Tinînd cont de rata inflatiei, rezultă că fondurile date de ministerul de resort universității respective au fost diminuate pe parcursul a șapte ani de circa 300 de ori. După cum a afirmat contabilul șef Mihai Gherginoiu, Universitatea Agronomică "Ion Ionescu de la Brad" încearcă să suplinească prin resurse proprii lipsa de fonduri acordate de la bugetul de stat. **(Simona ARADEI, Ovidiu MARDARE)**

Ofertă de programe și activități pentru profesorii de școli generale și licee

Casa Corpului Didactic și Inspectoratul Scolar Județean Iași organizează și în acest an școlar simpozioane, colocvii, cursuri pentru formarea profesorilor, asistență metodică si psihopedagogică, informări, întîlniri cu profesori și inspectori. Oferta de programe pentru perioada noiembrie-decembrie conține mai multe manifestări cu tematică diferită.În luna noiembrie este programată o întîlnire între învătători și profesori, cu tema "Inițierea în sisteme educaționale de promovare a talentelor". În acest context, discutia va fi canalizată spre identificarea, formarea și consacrarea talentelor. Alte manifestări, ca ***"Grupul creativ și metodica formării creative", "Activitatea creativă în școală", "Necesitatea cunoașterii psihopedagogice a elevilor"***, vor avea drept public profesori diriginți, învățători și profesori metodiști, și se vor desfășura în perioada noiembrie-decembrie, la Casa Corpului Didactic.Toate aceste acțiuni au scopul de a familiariza cadrele didactice cu diferite aspecte ale învățămîntului preuniversitar si în același timp de a le instrui, în cazul în care este nevoie. **(Anca DEBOVEANU)**

La Universitatea "Al. I. Cuza"

Studenții Facultății de Drept sînt nemulțumiți

Incepînd din acest an, examenul de licentă de la Facultatea de Drept a căpătat o nouă structură ce contine două discipline obligatorii si trei optionale. Schimbarea, realizată în cursul lunii octombrie, constă în eliminarea din forma initială a disciplinei ***"Teoria generală a dreptului"***, obiect de studiu care avea, pînă acum, statut de probă optională. Renuntarea la această probă de examen a provocat numeroase nemultumiri în rîndul studentilor din anul IV, care nu sînt de acord cu modificarea impusă, avînd în vedere faptul că "Teoria generală a dreptului" a fost aprofundată de cursanti în decursul a patru ani. Noua structură a examenului de licență păstrează cele două obiecte obligatorii, iar disciplinele alternative ("Dreptul comercial", "Dreptul procesual penal", "Dreptul muncii") sînt studiate în anul IV. Studentii au înaintat decanului facultății un memoriu în care se cere reintroducerea acestei discipline în rîndul obiectelor de studiu alternative. ***"Ne-ar fi mult mai ușor dacă am putea alege ca probă de examen «Teoria generală a dreptului»"***, a declarat un student din ultimul an de studiu. Studentii sînt de părere că o astfel de hotărîre ar fi trebuit pusă în aplicare pentru o nouă promotie sau pentru cei care se află în anul II sau III de studiu.

Pe de altă parte, decanul Facultății de Drept, prof. dr. ***Ioan Macovei***, consideră că modificarea a fost realizată în conformitate cu cerintele reformei învătămîntului si, totodată, spre binele absolvenților facultății.

"Noua structură a examenului de licență va reflecta mai bine pregătirea absolvenților. De altfel, cei de la Ministerul Justiției, Parchetul General și Uniunea Notarilor din România ne-au sugerat o astfel de modificare, avînd în vedere că studenții noștri nu au avut o prestație foarte bună la concursurile pentru ocuparea unor locuri de muncă", a mai precizat prof. dr. Ioan Macovei. **(A. DEBOVEANU)**

CDR
EMIL CONSTANTINESCU
VOTAT
VOTAT
Președintele românilor

MONITORUL DE IAȘI

În ceea ce priveste restaurarea monumentelor

"Ni s-au sporit puterile, dar numai pe hîrtie"

"Ni s-au sporit puterile, dar numai pe hîrtie", a afirmat consilierul șef al Inspectoratului pentru Cultură al județului Iași, Florin Cîntec, referindu-se la o recentă reglementare privind administrarea lucrărilor de conservare și restaurare a monumentelor istorice. Astfel, șantierele deschise din fondurile Ministerului Culturii vor fi finanțate, coordonate și urmărite în continuare de către institutiile direct subordonate Ministerului Culturii, în limita fondurilor de conservare-restaurare acordate, precum și prin inspectoratele de cultură județene, servicii publice descentralizate ale Ministerului Culturii. Florin Cîntec a apreciat că măsura, stipulată în Ordinul nr. 1275/octombrie 1996, semnat de ministrul Culturii, Grigore Zanc, are o parte pozitivă, în sensul că la nivel local se cunosc mai bine problemele. Pe de altă parte însă, noua reglementare ridică o serie de dificultăți. "Inspectoratul pentru Cultură nu are în subordine un serviciu tehnic alcătuit din arhitecți și specialiști în construcție. Dacă inspectoratul va deveni ordonator de credite, va fi bine. Vom face o structură de experți și vom sprijini ceea ce este cu adevărat important", a mai declarat consilierul șef al I.J.C.

Pe data de 26 noiembrie, comisia de predare-primire se va întruni pentru a pune în practică noua reglementare.

Monumentele istorice aflate în prezent în curs de restaurare și conservare sînt: mănăstirea Frumoasa, ansamblul de mănăstiri Bîrnova, biserica Sf. Ioan cel Nou Nicoriță, biserica Barnovschi și mănăstirea Dobrovăț. La acestea se adaugă Palatul Culturii, care va rămîne în continuare în administrarea Ministerului Culturii. De asemenea, se estimează că în curînd vor începe lucrări la Teatrul Național și la Casa "V. Pogor". **(C. SCHITELEA)**

Lumea pe dos

O bătrînă violată

Tînărul Costică Tănăsuc (31 ani) a fost arestat ieri, prin ordinul Parchetului de pe lîngă Tribunalul Iași, pentru că a violat și tîlhărit o bătrînă de 75 ani. În noaptea de 6/7 octombrie, el a intrat în casa bătrînei Catinca N. din Iași, a bătut-o, a violat-o și apoi i-a luat 350.000 lei. Costică Tănăsuc este cercetat penal sub acuzația de "tîlhărie" și "viol". **(A.A.)**

PDSR

CAMPANIA ELECTORALĂ ION ILIESCU (P)

Schimbarea LOR a început deja

După nici o zi, din cele 200 promise în Contractul cu România, Convenția a tăiat deja 3 capete ale corupției. Primul cap tăiat de pe listă este al lui Petre Roman, care va fi uns președintele Senatului. Așa s-a înțeles CDR cu USD. Are nevoie don Emil de voturile lui don Pedro? Are. Ce mai contează ilegalitățile practicate în '90 și '91 chiar de fostul premier? Ce mai contează vilele, ce mai contează terenurile acordate cu larghețe rudelor și prietenilor de însuși "liderul național"? Doar nu dădea din buzunarul lui, ci din bunul public. Cine-l mai trage acum la răspundere, pentru ce a făcut atunci? Nimeni. Gata. Aleluia. Acum el face legea. Vedeți deci că lupta CDR împotriva corupției nu e o vorbă aruncată, așa, ca pentru campania electorală. Dar stați puțin, că abia acum începe. L-am ascultat vineri pe Petre Roman la "Antena 1" (m-am ciupit, să fiu sigur că nu visez): "Dau în judecată PDSR. Am o singură pretenție. Să fim despăgubiți cu un apartament la bloc cu 4 camere pentru fiica mea, care n-are unde sta". Am uitat să vă spun că în familia Roman există o tradiție. Fiecare membru al familiei stă în cîte 4 camere, așa, ca să nu se plictisească.

Al doilea tăiat de pe lista corupției e Adrian Severin. Dacă nu vă amintiți de el, o să vă împrospătez memoria. E cel care în '90 a aruncat sute de mii de dolari, adunați cu trudă înainte de Revoluție, unei firme americane, chipurile ca să ne facă o imagine pozitivă în SUA. Banii s-au plătit, comisioanele s-au încasat, iar acum dl Adrian Severin va fi ministru de Externe. Așa s-a înțeles CDR cu USD. Ei, cum să stai tocmai acum, să verifici matrapazlîcurile unui ditamai ministru de Externe? Asta da, ministru de Externe! A susținut Recomandarea 1201 de la început, în forma inițială, așa că UDMR nu se va simți izolat în viitorul guvern. Sub conducerea sa funcționarii ministerului vor veghea ca apa să nu mai conțină atît de mult hidrogen (67%) și atît de puțin oxigen (33%), ca sub regimul Iliescu. Marile cancelarii europene vor fi informate că în România se respectă în sfîrșit dreptul fundamental al omului de a bea apă fără hidrogen. Ca să vă convingeți că Externele vor "beneficia" în sfîrșit de ministrul potrivit, vă ofer o mostră caracteristică emisă de el, însuși, vineri la "Antena 1": "Guvernul Văcăroiu a cheltuit 4 milioane dolari pe contracte de lobby, despre care nu se știe nimic". V-am spus că are stofă de ministru.

Un al treilea tăiat de pe lista corupției e dl Radu Berceanu, menționat de ziarul "Ziua", ca făcînd parte din 4 (patru) Consilii de Administrație ale următoarelor societăți cu capital de stat PECO, ROMCIM, ROMAERO și METAV. Cînd n-avea de încasat bani de la aceste societăți, dl Berceanu era vicepreședintele Camerei Deputaților, adică așa, în timpul liber. Probabil numitul domn va fi ministrul Agriculturii. Nu de alta, dar în campania electorală Petre Roman a spus că vrea să repete pariul cu agricultura, cîștigat în '90 și '91, cînd am importat grîu, cum n-am făcut-o niciodată. E normal deci, să îi fie repartizat și acest minister. Dar ce zic eu că e normal? E obligatoriu.

Iată ce declara la Cluj înainte de primul tur dl Emil Constantinescu: "Guvernul Roman a produs o catastrofă și un haos. În timpul guvernării Roman au fost distruse sistemele de irigații, așa că guvernul Văcăroiu nu a mai putut face nimic. Nu mai era nimic de distrus după Petre Roman, iar istoria nu va putea să explice importurile de cereale plătite mai scump decît productia internă". Acum Emil Constantinescu îl îmbrățișează pe Petre Roman, ba mai mult îi oferă funcția de președinte al Senatului, a doua funcție în ierarhia statului, cel care-l înlocuiește pe președintele țării în caz de necesitate. Aici apare problema cea mai gravă. Conform Constituției, președintele României nu are atribuții executive, așa că orientarea sa ideologică nu este esențială. Președintele are datoria să se constituie în polul de echilibru al întregii societăți românești. Ori Emil Constantinescu este instabil în discurs și în acțiune. Nu e important dacă e de dreapta sau de stînga. Dar cu un președinte care a zis ieri una, azi zice alta, iar mîine se contrazice singur, țara se va afunda într-un marasm. Azi dl Constantinescu îl "înjură" pe Petre Roman, iar mîine îl îmbrățișează. Azi e monarhist și propune referendum pentru schimbarea formei de stat, mîine e republican convins. Azi declară că are o "armată" de 15.000 de cadre pregătite să înlocuiască actualii angajați ai administrației centrale, mîine zice că nu-i adevărat. Economia se află în prag de iarnă. Avînd în vedere că CDR și USD au în componența lor un total de 7 (șapte) partide, la care se va adăuga UDMR, guvernul va fi eterogen. Eterogen va fi și pentru că în componența sa vor intra țărăniști, liberali, social-democrați și maghiari. Cu siguranță că vom avea în această legislatură momente dificile, chiar momente de criză la guvernare. Toți își vor întoarce atunci privirile spre președinție. Și ce vom vedea acolo? Un Emil Constantinescu instabil și incapabil să ia decizii ferme. Nu avem dreptul să dăm țara pe mîinile unui asemenea personaj.

Andrei ALEXANDRU

TV EUROPA NOVA
canal 54

EDIȚII SPECIALE
Aici Europa Nova

marți, 12 noiembrie, ora 18:00
"Opoziția în fața noii guvernări"
miercuri, 13 noiembrie, ora 18:00
"Echilibrul puterilor în stat.
Raportul Parlament - Guvern - Opoziție"
joi, 14 noiembrie, ora 18:00
"Actori politici și scenarii electorale"
vineri, 15 noiembrie, ora 18:00
"Noiembrie 1946 - noiembrie 1996:
colaps istoric și renaștere democratică"

NOU
Doriți să cumpărați ultimele
apariții ale unor reviste străine ?
PUNCTUL DE DIFUZARE
a presei
din B-dul Independeței
(vizavi de magazinul NEST)
vă oferă:

Time Newsweek The Economist
Complete Car Ideal Home
Buisness Week New Europe
Paris Match Science et vie
Femme actuelle Elle Premiere
Pointe de vue
Action Auto-Moto La recherche
Arte et decoration

METALCO
— PRODUCȚIE PUBLICITARĂ —
- reclame luminoase
- bannere
- inscripționări cu autocolant
(vitrine, autoturisme)
- inscripționări serigrafice
(autocolante, pixuri, brichete, agende,
cărți de vizită, calendare)
Str. Moara de Foc nr. 29
tel./fax: 032/ 21.54.80

NEST electronics vă oferă
BLAUPUNKT
- car audio systems -
- radiocasetofoane
- CD changer - boxe auto
STANDARDUL
CALITĂȚII GERMANE !
6600 Iași, Cloșca 10, tel. 032-213284
(complexul comercial din Ștefan cel Mare, lângă Casa Modei)

CDR
EMIL CONSTANTINESCU
VOTAT
VOTAT
Președintele românilor

Monitorul

Ziarul care stă de vorbă cu oamenii!

EDITORIAL

Constantinescu a cîștigat "războiul psihologic" cu Ion Iliescu

S-a spus deseori că PDSR este un partid clientelar și că, la primul seism, unitatea PDSR se va sparge, iar fruntașii PDSR vor fugi ca potîrnichile, oploșindu-se în zone zăldute unde să nu iasă prea des în evidență. Această remarcă a presei se observă deja în aceste zile de campanie electorală, ce despart turul I de turul al II-lea al alegerilor prezidențiale. Nici un partid politic nu-l mai sprijină pe Ion Iliescu. Ciudățenia este că și liderii PDSR au renunțat să-i mai facă propagandă lui Ion Iliescu. În multe județe ale țării, cu excepția unui afișaj destul de sumar, alte acțiuni n-au mai fost observate. Pierzînd alegerile parlamentare, membrii PDSR simt că viitorul lor a devenit incert, corabia începe să se scufunde. Orice acțiune prea pronunțată în favoarea lui Ion Iliescu s-ar putea întoarce împotriva lor. Să fie această tăcere suspectă semnul resemnării?

Acțiunile CDR-USD au o coerentă bine structurată în teritoriu. Oamenii cei mai populari de la CDR au fost trimiși în cîte o zonă a țării pentru a continua campania. În județele Moldovei, Varujan Vosganian, ales senator pe listele Convenției Democrate, în județul Iasi, se ocupă de campanie. De sîmbătă, Varujan străbate județ după județ și este în permanentă legătură cu filialele CDR din Moldova. Emil Constantinescu a rămas în București pentru a-și pregăti dezbaterile televizate, în care se va confrunta cu Ion Iliescu. S-au suspendat negocierile pentru formarea viitorului guvern CDR-USD pînă după alegerile din 17 noiembrie. Petre Roman a reînceput deplasările în teritoriu și filialele USD din Prahova, Constanța și Brașov vor organiza cîteva întîlniri ale lui Petre Roman cu electoratul din acele județe. În presa scrisă și la posturile teritoriale private de radio și televiziune, CDR a cumpărat spații pentru transmiterea mesajelor electorale.

In tabăra cealaltă, totul pare amorțit. Unii funcționari județeni, numiți de guvern, încep să-și caute alt serviciu neavînd nici o tragere de inimă să continue campania pro-Iliescu. Epoca PDSR-ului pare să fi apus. Sprijinitorii lui Ion Iliescu și ai PDSR au început să înțeleagă că nu mai sînt la putere, că indiferent de numele președintelui cineva le va veghea mișcările ulterioare în afara legii.

Dacă în teritoriu, Ion Iliescu nu mai este susținut nici de partidul în numele căruia candidează, în echipa de campanie a pus stăpînire panica. Liderii PDSR, partid care s-a rugat de Ion Iliescu să-i accepte sprijinul, tac. Ei au încetat chiar să mormăie bosumflați. Oamenii din jurul președintelui se ciorovăiesc prin presă. Eugen Mihăescu, directorul de imagine a lui Ion Iliescu, renunță la prezența sa lîngă Ion Iliescu și îl acuză pe Iosif Boda că gîndește în termeni comuniști și că e "un hipopotam transpirat, care conduce staff-ul ca un vătaf". Într-o echipă de campanie sînt inerente anumite disensiuni. Cînd apar în presă înseamnă că oamenii președintelui se tem și devin conștienți că bătălia e pierdută.

Ce face Ion Iliescu în tot acest timp? Țipă, înjură, și-a pierdut cumpătul, e disperat, își dă arama pe față, incită. Emil Constantinescu își păstrează un mesaj pozitiv, dă încredere oamenilor și demontează zvon după zvon. Susținerea sa crește de la zi la zi. Constantinescu e demn, sobru, echilibrat, Iliescu e depășit de confruntare. Președintele a început să calce în străchini. Nu-și mai ascultă colaboratorii, e lipsit de fair-play. Lovitura de grație pe care a primit-o a fost înțelegerea dintre CDR și USD. Electoratul lui Roman (decisiv) este îndemnat să voteze cu Constantinescu. Declarațiile lui Petre Roman sînt fără echivoc.

Constantinescu a cîștigat "războiul psihologic" cu Iliescu. Actualul președinte clachează ca un începător. Ion Iliescu este speriat de simpatia pentru Constantinescu. Normal, n-ar fi trebuit să o ia în seamă. Însă frica și disperarea sînt mai puternice decît argumentele raționale.■

Materialul de mai sus reprezintă punctul de vedere al redacției

---

CAFEAUA DE DIMINEAȚĂ

În colțul cu amintiri, sub frunzele altor toamne...

Aurel LEON

În efortul de a evoca pe cineva care ne-a fost apropiat se produce o rederulare a unui film înregistrat undeva, în memoria noastră, film despre care nu aflăm decît în clipa cînd îl solicităm. Atunci se perindă scene pe care le considerăm uitate, cuvinte pierdute, gesturi ce revin cu o prospețime uimitoare. E un periplu sentimental printr-un coridor cu oglinzi paralele, în care se reflectă imagini presupuse fantomatice, dar umplînd un anume vid al existenței noastre. Pe cînd trăia Mihai Cămăruț, pe cînd îl știam respirînd și miscîndu-se în ostrovul lui de verdeață din strada Hotin, nu bănuiam că aș fi atît de bogat în amintiri care ne legau, nu simțeam nevoia să-mi forjez memoria, nici măcar să umblu la fotografii evocatoare. Îl vizitam rar, de felul meu sînt circumspect în a deranja pe alții, probabil, fiindcă nu-mi place să fiu, la rîndul meu, deranjat. La o anumită vîrstă, chiar cînd se întîlnesc doi prieteni, schimbă cîteva cuvinte aparent banale, se privesc cu ochi umezi și apoi tac. Tac elocvent. Sînt atîtea lucruri în memoria noastră pe care e bine să le acceptăm așa, în letargia lor aparentă, pentru a nu risca, stîrnindu-le, să pierdem dreptul de a uita. Or, Mihai Cămăruț a avut nevoie în viață de această putere de a uita. Era un om de o discreție totală, avea un fel de pudoare țărănească privind meandrele vieții lui și apoi ale vieții altora. Detestînd așa-zisa bîrfă, după care unora le lasă gura apă, la fiecare veste se minuna copilărește, tîțîia de uimire și apoi o uita, pentru ca, atunci cînd i-o repeta altcineva, să se mire la fel de sincer. În rest, era de un calm idilic, visător. Precizez, pentru că există și calmul impus, stăpînirea de sine, rezultat al unei discipline sau încordări interioare. Cămăruț chiar în tinerețe avea o înțelepciune bătrînească, de om care a îndurat multe. Nu l-am văzut niciodată pus pe glume ca pe Agafiței, de pildă, cîntînd ca Alupi, chiuind ca Neculai Popa sau curtezan ca Baba. Rîdea deschis, cu toată gura, apoi rămînea cu gîndul în altă parte, și iar rîdea la vreo glumă, dar în toate cumpănit și cu bună cuviință. Am zis cumpănit, nu cumpătat, pentru că ultimul termen limitează, duce spre zgîrcenie, ori Cămăruț a fost toată viața un generos. Cumpănit, însă, adică măsurat, mai ales în ceea ce-l privea, da. Parcă măsura vorbele, mimica, zîmbetul cu metrul lui de lemnărie.

Se știe că Mihai era un aplicat dulgher, iubea mirosul de lemn și muncea cu o plăcere pe care doar pictura o întrecea. Avea niște palme în care gealăul aproape dispărea. Curgea doar clăbucul alb al talajului cîrlionțat. Cu degetele mîigîia luciul scîndurii, măsura și tăia. Dulgheria căsuței din Hotin a fost meșterită de mîna lui. Se pricepea și la zidărie, era și un bun grădinar, îi plăcea efortul fizic, simțea nevoia să-l facă, poate chiar o datorie transmisă de înaintașii lui, țărani de la Liteni - o religie. Îl înțelegeam pentru că și eu fac parte din aceeași sectă a... fitofagilor și a celor obsedați de filomotricitate. Nu întîmplător Cămăruț, pictorul, e un pasionat florist și ritmul compozițiilor sale îl dau copacii, pe care artistul îi consideră egali oamenilor. Îmi amintesc de un peisaj de iarnă, o curte interioară. Cineva, deși îl plăcea, i-a reproșat pictorului că n-a plantat viață, adică oameni.

- Nu-i nevoie, i-a răspuns Cămăruț, doar sînt doi copaci.

L-am găsit odată trudind la bancul de lemnărie pentru niște șasiuri, cu un fel de clop cafeniu în cap, în cămașă roșcată, cu chipul transpirat de efort. Semăna cu turnătorii de fontă de la Zlatna, cu țapinarii și cu toți muncitorii din compozițiile lui. M-am gîndit atunci la un autoportret. Cred că în evoluția somatică și, mai ales în definitivarea trăsăturilor caracteristice ale chipului omenesc, sînt cîteva etape decisive, cînd insul prinde cît mai mult din profilul definitiv, cel care îl va reprezenta în aeternitas. În acea frîntură de timp am avut revelația că acesta e Cămăruț în intimitatea efortului, cel care trebuie să rămînă, și nu doar aparent visătorul din fața șevaletului. Am păstrat pentru mine imaginea aceasta și, în timp, i-am suprapus alta: pictorul cinchit pe scăunel între răzoarele de flori, pe dîmbul din fața casei, alungînd albinele cu pensula, ca să nu-i puchițeze cartonul pe care se nășteau surori ale tufănelelor din jur. Din cînd în cînd continua, aproape șoptit, convorbirea mai mult cu prietenele care-i pozau decît cu mine, musafir neanunțat.

În poezia domestică a penumbrei, hribii ne dăruiesc catifeaua frunzelor căzute în alte toamne și puțina lumină chivernisită sub stejăriș, hulubițele - emailul gușei de porumbel, mînătărcile - maroniul umed al luncilor de plopi. Adunați în hîrbul strîmb, ardeiușii par puși pe glume, merele așezate cuviincios pe ștergar de cînepă îmbujorează cadrul cu reflexe de pojar mocnit și aur zgîrcit. Pe toate le străjuiește asprimea de șiac țărănesc a cerului de peste toate anotimpurile noastre judecate dinlăuntrul lor. Cît de indiferent e cerul lui, anume spre a fi imparțial în fața asaltului copacilor înfipți în omăt ca niște picioare de oameni urcînd din greu. Cadența lor împleticită taie planuri și susține un ritm trudit. Și între cer și pădure oamenii, nici unul pozînd, închiși în efort ca într-un ritual milenar. ■

Astăzi se împlinesc 40 de zile de la dispariția maestrului Aurel Leon. Slujba parastasului s-a oficiat duminică, la Biserica Barnovschi, unde au fost prezenți familia și cei apropiați.

Așa cum am anunțat, "Cafeaua de dimineață" ia sfîrșit aici, odată cu pomenirea "celui întru fericire mutat de la noi".

De mîine, în acest spațiu, o nouă rubrică, "Pe viață și pe moarte", în care bunicul Aurel Leon, evocat de nepoata sa Odette Arhip, trăiește în lumea despre care a scris un munte de cuvinte, cea a artiștilor și a boemei ieșene.

POLIGON

Ion Iliescu sau sindromul Tom și Jerry

Dorin SPINEANU

Acum, cînd scriu, îmi beau cafeaua dintr-o ceașcă pe care scrie "Cafeaua de dimineață" și mă gîndesc că, văzînd ce se întîmplă în campania asta electorală, bădia Leon și-ar fi ieșit din rezerva autoimpusă de a nu mai scrie despre politică, lăsîndu-ne nouă, celor mai tineri, "plăcerea" asta, și i-ar fi tras un perdaf pe cinste lui Iliescu.

Nu-i posibil ca un prezidențiabil, oricît ar fi de înveninat, de speriat, de înverșunat, să incite la război civil, să amenințe cu ciuma neagră, cu lăcustele, cu pustiirea și aneantizarea neamului, lipsa lui de pe fotoliul suprem. Și n-am să mai spun, ca în alte ocazii, "E trist, Iliescule...", ci am să scriu de-a dreptul că e iresponsabil ceea ce face, că nu piere lumea fără el, ba chiar există speranța s-o ducă mai bine.

Că nu se poate despărți de putere, îl privește direct și personal, că e îndurerat și se simte hăituit, iarăși, e treaba lui, dar să nu amenințe o țară întreagă și s-o bage în ciorba oribilă în care îi fierb resentimentele.

Șapte ani de domnie sînt chiar prea mulți - unsprezece ne-ar falimenta de-a dreptul, ne-ar exaspera, ne-ar face să fugim încotro vedem cu ochii. Să vezi mereu și mereu același chip e, fără îndoială, plictisitor. Să auzi însă încontinuu toaca limbii sale de lemn clamînd răsuflatele sale sintagme e ucigaș!

E treaba țăranilor dacă îl vor vota! Orașele, mai culte, mai informate, cu ambiții europene, le-a pierdut de mult... Aici, nimeni nu mai are chef de el, simpla sa apariție stîrnește un rictus anxios și mîna se mișcă spre telecomandă - Tom și Jerry, da, sînt nemuritori, amuză de fiecare dată, dar ambiția lui Iliescu de a se substitui lor mă duce cu gîndul spre zonele întunecate ale patologicului căci, neîndoielnic, la Iliescu se manifestă cel mai puternic acest sindrom. ***Sindromul Tom și Jerry.***

E o urmărire perpetuă între cei doi, o rivalitate complice, o luptă fără învingător detașat pentru că Tom n-ar putea exista în absența lui Jerry, iar reciproca e la fel de evidentă.

Tom, reformatul, încercînd să-l uite pe Jerry, activistul.

Jerry potențîndu-l pe Tom, actualul președinte... Uite, ăsta e Iliescu, un nefericit schizat între ceea ce este și proiecția a ceea ce ar fi vrut să fie, și l-am compătimi noi, dar ce te faci că de pe urma acestei perpetue goane, suferă toată țara.

Să-l închidem, deci, în țarcul strălucitor al televizorului și să căutăm (cui i-o fi dor...) canalul Iliescu din cînd în cînd, pentru că, vrînd-nevrînd, face parte din istoria recentă, o istorie ale cărei asperități (ăsta-i un eufemism clasa unu! Ce, mineriadele au fost ***doar*** niște "asperități"?) încă n-au fost erodate de trecerea timpului și asta-l sperie cel mai tare pe Tom Reformatul din ghearele căruia țîșnește mereu vioi, mereu drăcesc, Jerry Activistul. Inubliabilul Jerry... Cel cu ochișorii strălucitori, activ, dizident cu voie de la Poliție!...

Dar ce-ar mai fi de spus, vorba prietenilor Dan Petrescu și Liviu Cangeopol?

Păi, ce să fie?

Doar atît: Președintele Iliescu îl va urmări o viață întreagă (de, cît i-a mai rămas...) pe Senatorul Iliescu, iar reveriile Senatorului vor avea un contur precis, accentuat - frumoasele vremuri ale anului '90 cînd mulțimi delirante clamau desprinderea lui Tom de Jerry.

N-a fost să fie! Cei doi sînt inseparabili!

Asta e! ■

CITITORII MONITORULUI POT SCHIMBA LUMEA

Prin intermediul acestei rubrici, redactorul șef va intra în dialog cu dumneavoastră. Scrisorile trimise redacției vor primi o atenție deosebită și, în măsura în care acestea vor întruni toate condițiile publicării, spațiul de mai jos le va sta la dispoziție. În fiecare zi veți găsi sau regăsi aici o parte din viața comunității. Opinii, necazuri, nemulțumiri, inițiative de tot felul, mențiuni critice, atitudini, subiecte care credeți că merită a fi aflate de concitadinii noștri, de primar, de prefect, de parlamentarii care ne reprezintă, așterneți totul pe hîrtie și trimiteți-ne manuscrisul, folosind serviciul poștal sau venind personal la redacție pentru a ni-l înmîna. Fiecare cetățean al acestui oraș poate scrie la această rubrică. Pot apărea idei diverse, pot apărea polemici, libertatea dumneavoastră de a vă exprima (în limitele decenței, evident) este deplină. Știm că aveți foarte multe de spus și că, dacă vi s-ar da ocazia, ați schimba lumea. Noi vă dăm posibilitatea să încercați.

Scrisoare deschisă prea-cucernicului părinte Tatu

Sînt unul din milioanele de români care, prin botez, am devenit ortodox.

Operele Părinților și Apostolici au subliniat faptul că "Duhu'l vieții Mîntuitorului și ai Sfinților Apostoli era cultivat cu sfințenie în Biserică" (Preot profesor dr. I.G. Coman, Patrologie, vol. I, Buc., 1984, p. 58).

Se vede treaba că pentru prea-cucernicia voastră, nu Biserica, cum ar fi trebuit, a simbolizat duhul vieții, ci Parlamentul.

Tot Sfinții Apostoli erau cei care disociau pe adevărații slujitori ai credinței în Dumnezeu, de cei care simulau că erau "apostoli ai lui Hristos și care pentru cîștig sau pentru mîncare, plecau de la predica lui Hristos, fără, evident, să fie în măsură a vesti tradiția pură" (op. cit., p. 88).

Că sînteți un intrus, în oastea Domnului, ne-ați demonstrat-o de la început, cînd ați devenit membru al unui partid.

Moțăielile prea-cucerniciei voastre, semn al îmbuibării, și ghionturile pe care le primeați pentru a ridica mîna la votarea unor legi nu ne nedumereau, ci ne indignau.

Popor tolerant fiind, nu v-am tras de sutană afară din Parlament și nu v-am amintit menirea de cuvîntător în Biserică, și nu prin cele săli din Dealul Mitropoliei.

Dacă, odată cu dizolvarea Parlamentului, ați fi părăsit scena politică, în liniște, nu v-am fi necăjit cu această scrisoare.

A arunca cu noroi în unele personalități ale vieții noastre bisericești e mult prea mult.

Dacă despre IPS Nicolae Corneanu, Mitropolit al Banatului, cunoaștem prea puține lucruri, despre IPS Daniel, Mitroplit al Moldovei și Bucovinei, știm destule.

Pe lîngă faptul că IPS sa n-a impus nici unui preot apartenența la vreun partid, lăsîndu-le libertatea de a-și alege calea, trebuie făcută mențiunea că tot IPS sa a fost gazda tuturor acelora care au candidat la funcția de președinte al României.

Cum am putea uita că sub înaltul său patronaj funcționează următoarele asociații și societăști: AMFOR, ASCOR, FOR, binecunoscute ca fiind caritabile, și cum am putea să nu-i ținem minte pe cei nouă preoți aflați în spitalele ieșene, pentru alinarea suferințelor celor bolnavi.

Se cuvine a menționa și înființarea unor brutării în orașele Iași, Dorohoi, Pașcani și Piatra Neamț.

Multe și frumoase inițiative a avut Mitropolia Moldovei, dar ne vom opri doar la două: aducerea capului Sfîntului Andrei, propovăduitorul întru credință în Hristos, al strămoșilor noștri, și contactele avute cu Înalți Prelați de peste hotare.

Într-o țară dominată de lupte religioase, cum este Marea Britanie, IPS sa Daniel a prezentat studenților din Oxford doctrina ortodoxă, cea îmbrățișată de cei care și-au schimbat confesiunea, trecînd la ortodoxism.

Insistînd prea mult asupra activităților bisericești și extrabisericești ai prea-cucernicilor părinți ieșeni, păstoriți de IPS sa Daniel, am putea da naștere la suspiciuni. Cine dorește să se convingă n-are decît să se informeze, lucru pe care îl indicăm și părintelui Tatu, prea puțin cunoscător al sufletului celor ce cred în Împărăția Domnului.

Măcinat de invidie și pierzător al unei vieți parlamentare, prea îmbelșugate pentru un muritor, prea cucernicia sa își revarsă veninul pe cine nu trebuie.

Părinte, părinte, dacă v-ați fi aplecat mai mult la gemetele unui popor măcinat de boli, molime și sărăcie ați fi părăsit, de mult, barca PDSR și v-ați fi îmbarcat în cea a Lui Hristos Mîntuitorul, căci "nimănui să nu-i fie rușine de pocăință. O a doua însănătoșire cere o tămăduire. Ai fi plăcut Lui Dumnezeu, dacă n-ai refuza ceea ce El îți oferă. L-ai ofensa, dar te poți încă împăca cu El" (Tertulian, De paenitentia, apud op. cit., p. 502).

Așa să vă ajute Dumnezeu!

M. CERNAT

Cititorii care doresc să se adreseze miniștrilor, parlamentarilor și altor oficialități din București pot face acest lucru transmițînd întrebările lor telefonic, zilnic, între orele 8-22, la numărul 27.12.71 (redactorul de serviciu), sau în scris, pe adresa MONITORULUI - str. Smîrdan nr. 5. Răspunsurile la aceste întrebări vor fi publicate în paginile de opinii.

MONITORUL ÎN ANCHETĂ

Memoriile, plîngerile și sesizările cetățenilor care solicită ziarului nostru anchete jurnalistice de teren, în județ, vor fi depuse la Departamentul "Eveniment județean", zilnic între orele 16,00-17,00, camera 209, etaj II. Petiționarii sînt rugați să se prezinte cu acte de identitate și cu documente probatorii.

VIAȚĂ DE TELEMAN

Ultima sută de metri

Bogdan ULMU

România, după alegerile din 3 noiembrie, are o imagine îmbunătățită în lume. Acu', rămîne de văzut, vorba unui mare ziar străin, dacă vom deveni o a doua Polonie, sau o a doua Bulgarie... ■ Eu, ca diletant, zic să devenim o a doua... Românie! Nu-s paseist, dar în 1938 românii au dus-o cel mai bine din întreaga lor existență! Un leu era atunci doi dolari! ■ Eu m-aș mulțumi ca doi lei să ajungă un dolar. ■ Deocamdată, dacă nu încetez cu optimismul, rubrica de marțea viitoare mi-o voi scrie la Socola. ■ Orice pensionar are dreptul să vadă, lunar, un spectacol de operă gratis. Nu mi se pare deplasat: ce, cîntăreții de la Operă nu văd și ei, săptămînal, cîte un pensionar, gratis?! ■ Tot de la "pensionari" i s-a tras și lui Virgil Ogășanu, demisia... ■ Cernomîrdin cîntă la acordeon, pentru a arăta că și el e simpatic. Da' lui Elțîn, după ce-a dansat rock, ați văzut ce i s-a întîmplat... Așa că aptitudinile astea artistice nu-s de bun-augur la șefii de stat. D'aia nea Nelu nu cîntă și nu dansează rock. Cel mult, populară, ca să fie popular. ■ Din păcate pentru el, poa' s-o țină pe sîrbă într-una, șansele de-a mai fi șef de stat sînt minime, oricît de optimist ar fi Adrian Năstase (sau Miron Mitrea)... ■ Calculul ne arată clar că șansele mari sînt ale lui Emil și-n istoria țării e pe cale să se petreacă un eveniment istoric: prima oară va fi schimbat președintele țării, prin voința poporului, după 1945. ■ Deși, privind în întreaga istorie a țării, vedem că noi n-am stat sub comuniști decît 45 de ani; dar ăștia 45 parcă au fost mai lungi decît restul de 2.000! ■ De ce oare? ■ Și tocmai p' ăștia i-am apucat eu... ■ Of... ■ Las' că următorii 45 vor fi sigur mai buni. ■ 100 de americani au sărbătorit Halloween-ul la Brașov, căutîndu-l pe Dracula. Nu l-au găsit, da' măcar au lăsat ceva valută în țară. Dacă la anul vin 1.000 de americani la Brașov, visteria țării se umple de dolari. ■ Că de sud-coreeni ne-am săturat... De la ăștia n-ai ce-nvăța... ■ Sud-coreenii cred că nici n-au auzit de Dracula! Și doar stau de-atîta vreme printre noi... ■ Toți cetățenii, mai ales prefecții și primarii trebuie să respecte legea protecției civile: concret, orice cetățean musai să aibă-n casă cinci litri de apă minerală, biscuiți, paste făinoase, gem, alune, cafea, zahăr, ulei, ouă, conserve, cașcaval. ■ Mie legea asta mi se pare comică, fiindcă 90% dintre noi o respectă, fără să știe cum îi zice, cam de-o viață. ■ Veniți la mine-n casă: o să găsiți, pe lîngă toate cele mai sus expuse, și votcă, vin, fistic, sugiuc, imambaialdî etc. ■ Dar, pentru cei care nu-s precauți, desigur, există prefecți și primari aprovizionați: în caz de război nuclear, prefectul ia acasă o parte a orașului, iar primarul, cealaltă... Inteligentă lege, mă tată, mă! Ce bine că nu m-au numit prefect! ■ George Pădure și-a dat demisia din funcția de primar al sectorului 1. Apoi, văzînd că i s-a aprobat, a zis c-a glumit... ■ Nu există pădure fără uscături... Acu', consilierii contestă revenirea sa la conducerea primăriei: păi, ce treabă e asta, nu? ■ Pădure procedează invers decît domnul Iliescu: la dînsul e prost că ***nu vrea*** să-și dea demisia! Nici Ceașcă n-a vrut. ■ L-am revăzut cu emoție, pe tv Iași, pe interpretul lui Guliță din vremea copilăriei mele, Alfons Radvanschi. Alături de Julieta Borcea, este un "ultim mohican". Și, prin el, am retrăit cîteva minute o pagină glorioasă a teatrului ieșean. ■ Și fiindcă tot vorbim de posturi locale: pe Tele M, amicul Eugen Benea a anunțat că la magazinul "Moldova" se dau în rate și produse alimentare. Ce bine! O să-mi cumpăr și io o cutie de caviar, că nu-i un capăt de țară! În șase luni o achit, dă-o la naiba... ■ De s-ar da și cărțile în rate!... ■ Da' mai e puțin și vor veni investitorii în România și-atunci vor fi de toate, la prețuri rezonabile (na, că iar m-a copleșit optimismul!). ■ Văcăroiu, Meleșcanu și Boda au rămas în Parlament, fără funcții. Tot e bine. Pentru ei. ■ Iar, altă trăznaie, UDMR are deputați în... Giurgiu & Tulcea! ■ Și, ca uimirea să meargă pînă la capăt, Mohora a anunțat că-l sprijină pe Emil Constantinescu! Băiat deștept! ■ De altfel, cu trecutul nici nu-i bine să mergi, am eu o vorbă: dacă nu poți merge cu viitorul, mizează măcar pe prezent... Țineți minte vorbele lui Bogdan, care v-a fost baci! Mai e puțin pînă pe 17: un pas mic pentru fiecare om, dar un pas mare pentru România! ■ În final, adresez electoratului neaoșul strigăt de luptă al răcanilor abia încorporați: "Hai liberare, măăăăă!". Așa să ne-ajute Dumnezeu... ■

LABORATORUL DE ANALIZE

După victoria lui Bill Clinton, America își întoarce privirea spre sine

Mihai Răzvan UNGUREANU

Victoria electorală a lui Bill Clinton nu a uimit pe nimeni. Contra-candidatul său, republicanul Bob Dole, retras din Senat, părăsește viata publică după o luptă inegală cu deținătorul funcției supreme de la Casa Albă,confruntare în care a avut figura unui om aparținînd, cu trupul și spiritul, generației contemporane celui de-al doilea război mondial. Și totuși astăzi, cînd lumea s-a liniștit și politologii s-au reîntors la scris, numai naivii pot crede că Bill Clinton a cîștigat doar pentru că a înfruntat neputințele unui adversar anacronic. În spatele succesului pentru care jubilează democratii se ascund realitătile unei alte Americi.

Mai întîi o statistică: fată de 1960, anul în care au candidat J.F. Kennedy si Richard Nixon, cînd procentul de participare la vot era de 62,8%, în 1996 s-au prezentat la urne doar 49 de procente din electorii americani. În intervalul de peste douăzeci și cinci de ani, interesul fată de alegerea președintelui a scăzut constant, indiferent de alternanta programelor de guvernare sau de imaginea publică a persoanelor implicate. Al doilea argument: cei care și-au manifestat preferinta pentru Clinton nu au dat atenție nici accidentelor biografice, nici dificultătilor de guvernare sau promisiunilor neîmplinite.Cu rare exceptii,nimeni nu s-a legat de aventurile extra-conjugale ale președintelui (vezi cazul Gennifer Flowers - 1992), de comportamentul său sexual necontrolat, de implicarea Primei Doamne în afacerea Whitewater, de fondurile care au alimentat ilicit vistieria Democratilor. Dispărute în neant, parcă "uitate" de presă, problemele delicate ale lui Clinton n-au contat în campania electorală. Ajutat involuntar de un Dole a cărui decență a învins tentația redeschiderii unor scandaluri cu efecte publice devastatoare, Clinton a obtinut al doilea mandat fără să fie nevoit să treacă printre furcile caudine ale moralei protestante.

Explicatia a apărut la trei-patru zile după alegeri: America se desparte de politica activă, pentru a-și întoarce privirea spre sine, spre propriile suferinte. A dispărut super-puterea a cărei activitate politică și contracararea acesteia puteau constitui obiectul referintelor prezidentiale. Toti candidatii la Casa Albă de pînă în 1996 au anuntat (unii oferind termene precise) iminenta catastrofă economică a Statelor Unite și s-au arătat dispuși să salveze, în al doisprezecelea ceas, continentul bolnav. Rusia este, însă, un urs de plus care - e drept - mai tușește uneori, își roade ghearele tocite, trăiește din amintiri și îndură un prezent ce nu este pe măsura trecutului său. Economia Americii nu s-a prăbușit; cîteodată își permite luxul să schioapăte, dar nu a căzut în genunchi. Fluctuat nec mergitur!

Și atunci? Bill Clinton a cîștigat pentru că americanii au considerat că este bine așa cum e acum. Teama de un viitor sumbru s-a topit înaintea dorinței de a stabiliza viata politică printr-un compromis de reprezentare: președinte democrat, Senat și Camera Reprezentantilor dominate de Republicani. Cînd managerii electorali ai lui Clinton și-au dat seama că este potrivit ca întreaga campanie să vizeze în principal "rezolvarea neajunsurilor casnice", s-a știut că fostul senator de Arkansas va primi voturile familiilor, pe lîngă cele ale indivizilor ca atare. Era deja suficient pentru a cîștiga. Presedintele si alegătorii au redescoperit locul comun al culturii americane: utilitarismul, pe fondul prosperitătii economice și al absentei dușmanilor externi. Politicii - pînă atunci cheie a discursului electoral - i-a rămas locul periferic al distractiei de duminică. Cetătenii Statelor Unite aveau nevoie de cineva care să le împărtășească, plin de compasiune, dar și de energie și întelepciune, preocuparea pentru grijile cotidiene. Clinton a arătat că îi este la îndemînă să înteleagă problemele fiecăruia, cu condiția recunoasterii statutului economic și politic privilegiat al Americii. Iar în această privintă nu l-a contrazis nimeni: toti sînt convinși că "it is fairly good as it is now"! Si atunci, la ce bună politica?

Nu înseamnă că urmează o nouă vîrstă a izolaționismului. Ziarele pretind lui Bill Clinton să fie mai sensibil fată de proliferarea necontrolată a armelor nucleare, deci eventual să strice jocurile mafiei nucleare rusești, să devină mai ferm în raporturile cu ultimele state comuniste - China, Coreea de Nord - să isprăvească o dată cu Saddam, să amenințe India și să sprijine Pakistanul. Europei nu i-a sosit încă timpul. De altfel, Clinton nu dă semne de grabă: Lumea Veche i-a fost fidelă și nu s-a îndoit de victoria lui în noiembrie. Dar nici nu ar suporta amestecul impertinent al Statelor Unite în redactarea așa-numitei "Constituții a Uniunii Europene". Americii i se recunoaște rolul strategic în păstrarea păcii mondiale, dar frăția de arme cu europenii nu va depăși exercitiul convietuirii în cadrul NATO. În plus, Europa dă semne că este hotărîtă să împartă cu Statele Unite rolul de "pacificator mundi". După întîlnirea președintelui Frantei cu prim-ministrul englez, și britanicii decid să se implice în Zair alături de francezi, preîntîmpinînd astfel oferta americană. Africa rămane un teritoriu căruia europenii se simt obligati să-i administreze prezentul. Americii lui Clinton i se îngăduie să vegheze asupra restului lumii. Inclusiv asupra Europei!

Londra, 10 noiembrie 1996

"Dumnezeu a împrăștiat proștii, în mod democratic, la toate partidele"

■ *afirmă Mircea Dinescu, scriitorul care se plînge că lipsește din manualele de română, dar figurează în cele de istorie*

- Cum vor arăta pamfletele dumneavoastră din "Academia Cațavencu" de-acum înainte, după ce schimbarea politică s-a produs?

- Noi nu am iertat opozitia democratică nici pe vremea cînd era în opozitie și, cu atît mai mult o vom sancționa cînd va fi la putere. Personajele luate în vizorul nostru au fost foarte difersificate. Menajeria ***"Academiei Cațavencu"*** a avut animale din diferite partide. Nu îi vom ierta pe cei care vor prelua conducerea țării peste două săptămîni. Sigur că, pînă atunci, vom fi alături de ei și vom fi prieteni. După care ne vom situa de o parte și de alta a baricadei. Nu ne facem iluzii că în România a existat o rezervație de îngerași, undeva în pădure, de unde au ieșit membrii partidelor din opoziție, care să fie capabili acum să schimbe rapid și radical economia și sufletul românilor. Vom trăi în aceeași perioadă de tranzitie în care, ce-i drept, vor apare niste fete ceva mai luminoase, ceea ce nu-i putin lucru. Dar le vom pune în evidentă și din perspectiva lupei redactorilor de la *"Academia Cațavencu"*.

- În toți acești ani, "Academia Cațavencu" s-a arătat consecventă ideii de a amenda prostia. Se va menține pe aceeași linie, indiferent de culoarea viitorului Parlament?

- Da, am mai spus eu și în vechiul CPUN că Dumnezeu a avut grijă să împrăștie ticăloșii în mod democratic, în toate partidele. Slavă Domnului că Opozitia nu se poate plînge că nu are cîtiva proști și cîtiva ticăloși! Cataramă este primul exemplu și cel mai la îndemînă, de altfel. Toate demersurile lui din această perioadă de dinaintea celui de-al doilea tur de scrutin mi se pare că dau măsura faptului că în Opozitie sînt băieti puși acolo doar pentru a avea funcții. Sînt convins că vom lucra din plin la cîteva dosare ale oamenilor din Opoziție. Pînă acum, de unii ne-a fost milă pentru că erau din CDR sau USD dar nu am vrut nici să stricăm fata opozantilor, pentru că nu era nici tactic, nici momentul. Dar îi asigurăm pe unii dintre ei că vor avea mari surprize.

- În opinia dumneavoastră, care va fi evoluția societății românești în următorii patru ani?

- Nu cred că se va schimba peste noapte și Opoziția nu va sufla aer cald în calorifere și nici mîncare mai multă nu are de unde să aducă. Dar ceva se va întîmpla, cu sigurantă. Un sentiment de libertate va începe să apară. Programul 1 al Televiziunii naționale va arăta cu totul altfel, oamenii vor vorbi liber, institutiile publice se vor mai zgudui, prefecții vor fi schimbati. Ceva adevărat se va întîmpla, pentru prima dată de la revoluție, în structura societătii românești se mută ceva. Eu aș fi fericit să mă pot retrage undeva, într-o pădure, să scriu versuri și să fac artă pentru artă. Deocamdată cred însă că mai este nevoie de mine la *"Academia Cațavencu"*.

- Prezența dumneavoastră la "Academia Cațavencu" este un compromis?

- Într-un fel, este un compromis cu fărîma de talent literar pe care o am. Poate ar fi fost mai bine să scriu cîteva cărți de versuri în această perioadă decît să public cărti de pamflete. Dar sîntem într-o perioadă în care toți facem compromisuri cu noi înșine, compromisuri nu neapărat politice. Cred că ar fi fost o lașitate să mă retrag undeva și să scriu. Deși aș fi avut posibilitatea să stau numai pe la case de creatie sau prin Germania. Aș fi suferit, în același timp, dacă nu mi-aș fi dat cu părerea de ce se întîmplă în România. Încă doi ani voi mai insista în acest domeniu.

- Vă gîndiți la o reintrare pe scena politică românească?

- Deocamdată, nu. Dar, din cînd în cînd, mă gîndesc dacă nu cumva, împreună cu prietenul meu Andrei Pleșu, cu care mai stau eu așa si mai pun tara la cale, nu o să apărem peste patru ani să formăm un nou partid și să luăm voturile și din stînga și din dreapta. Pentru că s-a demonstrat că oamenii nu votează partide, ci oameni. Cel mai bun exemplu este Constantin Simirad. El putea să fie membru la "partidul păsărilor migratoare", care nu există, că tot ar fi ieșit primar la Iași. Dacă nu m-aș fi gîndit la destinul meu de scriitor, poate că aș fi devenit și un om politic profesionist. Deocamdată, nu mă tentează chestia asta. De altfel, l-am refuzat pe Petre Roman, care mi-a propus să fiu în fruntea listei la Senat, în București.

- Cum priviți dumneavoastră, unul din principalele personaje ale Cărții Albe a Securității, apariția acestei lucrări?

- Asta este un soi de carte a bunului turnător. Pentru că nu sînt decît chestii de bucătărie, de pe holul Uniunii Scriitorilor sau de prin ședințele de partid. Marile dosare sînt în altă parte. Eu nu am regăsit decît chestii mărginașe din biografia mea, fără a se pomeni nimic de lucrurile cu adevărat importante.

- Demisia lui Virgil Măgureanu din fruntea SRI vă duce cu gîndul la o ediție completată și revizuită?

- Părerea mea este că la dosarele Securității ar trebui să aibă acces fiecare cetătean român, așa cum s-a întîmplat și în alte țări foste comuniste. O ediție revizuită ar trebui să aibă 100.000 de pagini și s-o cari cu remorca, cu tractorul. Dacă într-adevăr s-ar dori o carte albă a securității.

- Un pronostic pentru alegerile de duminica viitoare?

- Mi-e frică să dau un pronostic, pentru că este o foarte mare confuzie și diversiunile abia se coc. Îmi voi exprima opinia în ***"Academia Cațavencu"***. **(A consemnat Nicoleta BICHESCU)**

CDR
EMIL CONSTANTINESCU
VOTAT
VOTAT
Președintele românilor

UNGHIUL DE TRAGERE

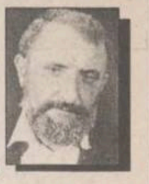

Val CONDURACHE

Te cînt partid iubit, din toată inima (II)

Analiza alegerilor parlamentare va trebui să țină cont de faptul că UDMR a rămas la electoratul din 1992, în vreme ce PUNR a fost pe punctul de a rata trecerea pragului electoral. Concluzia e una singura: PUNR nu a pierdut alegătorii din judetele cu majoritate maghiară, ci s-a scufundat în mod dramatic în alte provincii istorice decît Ardealul. Plasarea pe locul patru a UDMR în alegerile prezidentiale și parlamentare va presupune, în viitor, o aliantă a guvernantilor cu partidul etnicilor maghiari. Și în cursa pentru prezidențiale (turul al doilea) și în configuratia viitorului Parlament, UDMR va juca un rol de arbitru, comparabil cu acela interpretat, în fosta legislatură, de PUNR. Cele sapte procente pe care le detine UDMR pot decide președintele țării și pot asigura stabilitatea viitorului guvern. În mod firesc, UDMR nu se va angaja nici la guvernare, nici în opoziție (deși prima variantă pare cea mai normală) fără a obtine satisfacerea principalelor doleante ale minorității maghiare. Negocierile nu vor fi simple, iar de reușita lor va depinde soarta românilor din enclavele preponderent maghiare.

Partidul care părea să se impună vertiginos în 1996, USD, s-a văzut deposedat, în ultima săptămînă dinaintea alegerilor, de 6-7 procente din voturi. Convingerea mea e că frauda electorală nu a fost de proporții în 1996. La fel de dornic de schimbare ca și electoratul CDR (poate în altă nuanță), electoratul USD a migrat voluntar spre CDR în momentul în care sondajele dădeau incertă victoria CDR. Liderii USD ar fi trebuit să anticipeze această mișcare, ca să evite deceptia de acum. Ei își vor recupera electoratul la viitoarele alegeri.

Deși se declară mulțumit de scorul obtinut, PDSR ar trebui să realizeze că pierderea înregistrată este cu mult mai mare decît acea înregistrată electoral. Nu s-au risipit doar 3 procente, așa cum pretinde dl Adrian Năstase. Electoratul din 1992 s-a împrăștiat spre alte formatiuni politice. Dacă PDSR se învîrte în jurul unei simpatii de 21-22%, acest lucru se datorează migrării spre Ion Iliescu a celor care votau, altădată, cu PDAR (văduvit de 3 procente), PSM (deposedat de alte 3 procente) și PUNR (ai căror susținători din Vechiul Regat s-au repliat la timp). Stînga, fragilă, bîjbîie în preajma PDSR. Dacă Ion Iliescu va pierde prezidentialele, această "stîngă" ipotetică se va stinge ca o festilă, ori va fi absorbită în mișcarea sindicală.

Nimeni nu a remarcat scorul absolut remarcabil al CDR. De la 18 procente în 1992, CDR urcă, în 1996, la 30 de procente. Cîștigul de 10% nu e un fleac într-o tară lipsită de exercitiul democrației și el a fost înregistrat pe fondul unei campanii defăimătoare, în stare să inhibe electoratul rural. Pînă și unii preoți de la țară (rușine lor!) au fost mobilizati în campania electorală. La o pomenire de șase luni, un preot oarecare a îndemnat sătenii să nu voteze cu CDR și cu Emil Constantinescu: ei vor aduce regele și moșierii înapoi, le vor restitui pămînturile și vor anula titlurile de proprietate acordate pînă acum. Prin teroare, PDSR a mai smuls, de la tară, cel puțin 5% din voturile pe care CDR le-ar fi obtinut în mod natural. Să așteptăm însă și alegerile prezidențiale. ■

DIN TELEFOANELE ȘI AUDIENȚELE ZILEI

Rubrica "Din telefoanele și audiențele zilei" are menirea de a asigura un dialog direct între cititori și reprezentanții principalelor instituții publice. În cadrul acestei rubrici cititorii își pot exprima opiniile în legătură cu diverse probleme locale și de interes național. Cititorii sînt rugați să folosească un limbaj decent și să nu aducă acuzații nefondate. Pentru atestarea veridicității afirmațiilor făcute, materialele prezentate la redacție pot fi însoțite de copii xerox ale unor acte doveditoare. De asemenea, semnatarii trebuie să lase un număr de telefon la care pot fi contactați pentru relații suplimentare.

Redactorul de serviciu răspunde apelurilor dvs. la numerele de telefon 271271 și 172557, între orele 8.00-24.00

"Poșta Română nu face politică"

După publicarea articolului intitulat "Unii poștași împrăștie zvonul că noul guvern nu va mai da pensiile", în "Monitorul" din data de 8 noiembrie, ne-a telefonat la redacție, în seara aceleiași zile, ***Anton Petru, din Iași, strada Nicolae Iorga nr. 43, sc. A, et, 3, ap. 14***, inspector de exploatare la Poșta Română, pentru a-și expune părerea în ceea ce privește conținutul articolului respectiv. "Domnul primar Simirad declară că are «unele informații referitoare la faptul că unii factori poștali ar face campanie electorală pro-Iliescu, împrăștiind zvonul că noul guvern nu va mai da pensiile», însă nu oferă alte amănunte. Oare aceste zvonuri vin din partea PDSR sau a CDR, deoarece dînsul nu specifică cine sînt poștașii respectivi și nici localitatea unde se întîmplă astfel de aspecte. Noi, Poșta Română, avem banii asigurați, iar data plătii pensiilor se va face conform graficului din prezent. Ar fi fost necesar, dacă nu sînt simple inovații, să-i cunoaștem pe acești angajati și să fie judecati de conducerea noastră. De ce să se arunce o pată asupra factorilor poștali onești, cinstiți și care nu fac politică în timpul programului de lucru. Dacă sînteți la fel de cinstiti ca acesti angajati, aveti curajul de a face public numele factorilor postali care ne dezonorează și precizați unde se întîmplă acest lucru?"

O solicitare: "Midnight-Caller" la Radio Nord-Est

Ioniță Viorel, din Iași, str. Sălciilor nr. 5, bl. 829, sc. B, ap. 7, ne-a telefonat la redactie, în seara zilei de 8 noiembrie, pentru a ne ruga să-i facem cunoscută o propunere. "Fiind un susținător al CDR, mă preocupă foarte mult viata politică. Nu știu cîți dintre noi vor întelege acest mesaj, însă este necesară înființarea unei emisiuni la Radio NORD-EST de genul «Midnight-Caller», după denumirea filmului serial american ce a rulat acum cîtva timp în urmă și pe ecranele noastre. Trebuie, indiferent de oră, să existe o comunicare între oameni, între oamenii care încearcă să afle unele răspunsuri la întrebări privind viata de zi cu zi a semenilor, cu necazurile și bucuriile ei, pentru a găsi o soluție de a supravietui acestei nesfîrșite tranziții. Am ascultat, la acest post de radio, răspunsul domnului Ovidiu Șimonca, adresat domnului Șorodoc George, la o propunere asemănătoare celei pe care o fac eu, însă nu m-a satisfăcut. Este bine, chiar dacă după ora «0» nu vor fi mulți ascultători care să apeleze la acest «fir direct», să se încerce realizarea unei asemenea emisiuni, avînd în vedere că, poate, multi cititori ai cotidianului MONITORUL sau ascultători ai postului de radio NORD-EST nu au curajul să se adreseze acestuia pentru a primi un sfat."

În seara aceleiași zile am luat legătura cu postul de radio NORD-EST, respectiv cu domnul Ovidiu Șimonca. Acesta ne-a comunicat: "Dacă vor fi mai multe cereri în acest sens (50-60 de ascultători), vom fi receptivi la propunerea ascultătorilor noștri".

"Disponibilizări" în defavoarea călătorilor?

Gheorghe Muscalu, din bdul Nicolae Iorga 18, care a dorit să călătorească cu acceleratul Iași - Timișoara în ziua de 10 noiembrie, a telefonat la redactie să ne spună că cele două case de bilete din Gara Iași Nord s-au deschis pentru public abia cu o oră înainte de plecare. Prin urmare, zeci de călători au rămas fără bilete sau au riscat să urce fără bilete (mai puțini la număr, se înțelege). Un șef de tură care a fost întrebat care este explicația acestui program, i-ar fi dat răspuns că acest lucru se datorează "disponibilizărilor". Dar călătorii cu ce sînt vinovați?

ROMTELECOM ne răspunde

După publicarea la această rubrică a notei intitulate "Poveste cu un telefon fără ton" (vezi "Monitorul" din data de 11 noiembrie), am fost contactați de inginerul Ștefănescu de la sectorul "Relații cu publicul", care ne-a dat următoarele explicații: "La data de 23 octombrie a fost suspendat postul respectiv pentru neplata în termen a facturii pe luna precedentă. Trebuie să precizăm că termenul scadent este după 16 zile de la expirarea lunii, așa că nu este corect să afirmați că ajunge la data de 31 a lunii. La data de 24 octombrie s-a repus în functiune postul, deoarece se achitase restanta la 23 octombrie.

Postul a functionat pînă la 4 noiembrie, cînd este anunțat defect, dar nu la numărul 921 DERANJAMENTE, ci direct la masa de verificare, iar cînd s-a trimis depanator, în ziua de 6 noiembrie, abonatul nu a fost găsit acasă și i s-a pus un bilețel pe ușă. Abia la data de 8 noiembrie maistrul a putut să verifice, iar defecțiunea a fost depistată la cablul din interiorul apartamentului și acesta a fost repus în functiune". Domnul inginer Stefănescu nu a explicat de ce de la masa de verificare a fost trimis depanatorul înainte de ora 17,00, cînd abonatul nu era acasă, conform discuției telefonice avute cu domnul Bulbașa. Iar abonata nu a suflat nici o vorbă, atunci cînd a discutat cu redactorul de serviciu, că de la 24 octombrie pînă la 4 noiembrie postul său telefonic a funcționat. Deci, informații trunchiate, făcute de ambele părți.

Apel către R.A. TERMOFICARE

Administratorul asociației de locatari Nicolina I-B a blocurilor 804-806, ***Gh. Enache***, trimite la 5 noiembrie o sesizare la Regia de Termoficare din Iași prin care solicită o intervenție la blocul 804 din strada Egalității unde, la îmbinarea dintre conducte, după lucrările de înlocuire a conductelor - lucrări care au fost executate în vară. De asemenea, la blocul 804, sc. B, nu a fost acoperit canalul de conducte cu dalele de beton (acestea au rămas împrăștiate în zonă), iar la blocul 806, sc. C din strada Orientului, nu au fost strînse și evacuate deșeurile de vată de sticlă și resturile de carton bituminat ce au rezultat după schimbarea conductelor vechi. Au trimis o notă la regia de specialitate, cu aceste aspecte, care a fost înregistrată la RAT Iași cu nr. 11276/5 noiembrie 1996. Am discutat aceste sesizări cu inginerul șef al regiei, domnul Mistreanu, care a promis că va lua măsurile ce se impun.

Un concurent mai puțin

Am primit o sesizare oarecum ciudată, de la ieșeanul ***C. Vasluianu***, care locuiește într-un bloc de pe strada Nicolina. "Am deschis duminică televizorul pe postul TVR Iași tocmai cînd se transmitea o bucată populară cîntată la instrumentul ocarină. Imediat, crainica a anunțat pe telespectatori că tema concursului din dimineata aceea era să se transmită telefonic numele instrumentului muzical, la trei numere: 210450, 213600 și 213800. Vă rog să mă credeți că am început să rotesc discul telefonului, formînd rînd pe rînd cele trei numere, iar răspunsul era invariabilul și monotonul «Numărul solicitat este momentan ocupat». Am schimbat tactica făcînd de cîte 5 ori același număr: insuccesul m-a îndîrjit și am început să formez mecanic cele trei numere, cîte 20 de secunde fiecare, dar după ce s-au scurs 60 de minute am renunțat. Lista concurenților la premiul «pentru OCARINĂ» s-a micșorat cu unul. Și cred că niciodată nu voi mai încerca să răspund la astfel de concursuri prin telefon", a încheiat cititorul.

Actualitatea în catren

Acum cînd s-au definitivat rezultatele alegerilor parlamentare, marcînd trecerea cîrmei în mîinile fortelor politice pînă de curînd în opoziție, ne-am gîndit să dăm la tipar o intervenție epigramatică reușită a domnului Neculai Darie, membru al cenaclului PĂSTOREL. Iată conținutul acestui catren:

Solemn, cum cere circumstanța,
Dau azi frîu liber presimțirii
Că-n toamnă s-a cîntat romanța
"S-au scuturat toți trandafirii".

Constantin IURAȘCU
Eugen ACASANDREI

❖ PULS ❖ PULS ❖ PULS ❖ PULS ❖ PULS ❖ PULS ❖ PULS ❖ PULS ❖ PULS ❖ PULS ❖

■ Iată că nu trece bine ziua, stimați electori, dacă serviciile de zvonaci ale pedeseriștilor plătite generos din impozitele noastre nu mai slobozesc din legătoare cîte-un zvon care să zburde voios peste coclaurii patriei. La ultimul din acestea a fost remorcată și Armata, comisariatele județene avînd directivă să anunțe rezerviștii să-și pregătească provizii de apă și hrană uscată pentru două zile. Pentru cei ce nu știu, treburile astea nu se fac decît în caz de război iminent, ceea ce nu este cazul. Asa că sfîrîiala e inducerea în rîndul țăranilor mai neinformați a amenințării cu războiul. Lucru care, judecînd la rece, nu poate decît să ne bucure. Căci cei ce pot să creadă asa gogoriță îl votau oricum tot pe el, știti dumneavoastră care!

■ Se pare, dragi ieșeni, căci trasul în bobi pentru scăunelul de prefect al lui domn Lucică s-a terminat. Usediștii au scos la rampă un domn mai spălățel ce-l au momentan la îndemînă, pe Nichita de la Rajac. Estimp, țărăniștii îl țin pe tarabă lustruit bine și cu aspect comercial pe Traian Rânja. Mai rămîne ca după turul doi să se împartă la București cărțile pe județe și-apoi, care face primul macaua, ăla e!

■ Mișcări discrete de trupe și pe la Rajac, de cînd a venit asa o boare că directorul actual s-ar putea să salte mai sus. Primul care se antrenează la marginea terenului este Mihai Orbu, dar încîlceste oleacă itele și reabilitarea de către ultimul control financiar ce s-a lăsat cu demisiile directorilor a madam Vengher. Tare ne e însă să nu se-ntîmple altă dandana, căci am prins noi niște susoteli că unde doi se bat, cîștigă altul din ograda vecină.

■ Zilele astea a trecut prin tîrg ministrul Meleșcanu, care era în drum spre Chișinău, și a declarat electoral presei că merge acolo să facă o mare investiție frățească care să ne strîngă relațiile. Nu ne-am grăbit noi să-i dăm crezare din prima, și bine am făcut, bănuind că de fapt e vorba de altă șmecherie. Căci, una la mînă, la verificare am găsit că marea investiție era mai mică decît a unui buticar arab de pe Sărărie, adică vreo două miare de verzișori. Și doi la mînă, oare de ce în preajma alegerilor de duminică din Basarabia s-a declanșat și la frații noștri operațiunea trasă la indigo după modelul PDSR, telefoanele otrăvite?

■ Conu Misu Leoveanu de la ziarul de Partid 24 de ore simte că-l strîng pantofii de la alegeri încoace. Motivul e că un amicar arab stă încă închis după gratii și amenință că va spune tot ce știe dacă băieții nu-l scot mai repede de-acolo. Cică în trupă a apărut ca avocat al apărării și omul sefului Curtii Constituționale, conu Misu Vlasov.

Monitorul
Ziarul care stă de vorbă cu oamenii!
Str. Smîrdan nr. 5 ■ Tel. 271333 (centrala); 271271 (redactor de serviciu) ■ Fax 27.04.15 ■
http: //www.nordest.ro (Internet)
E-mail: monitorul@nordest.ro
■ Publicitate tel./fax 14.47.76
■ Redactor sef: DAN RADU
■ Redactor sef adjunct: TONI HRITAC
■ Secretar general de redactie: MARIUS CRISTIAN
■ Manager pentru publicatiile "Monitorul": TUDOR CIUBOTARU

SEFI DEPARTAMENTE:
■ Eveniment national: Cristian Racu (int. 109)
■ Eveniment international: Cristina Leca (int. 114)
■ Speciale: Ovidiu Scutelnicu (int. 108)
■ Sănătate: Mihaela Cănănău (int. 108)
■ Administratie: Daniel Nitoi (int. 108)
■ Învătămînt: Silviu Labes (int. 108)
■ Economic: Mihaela Brezeanu (int. 117)
■ Ev. judetean: Silviu Alupei (int. 123)
■ Cultură: Dorin Popa (int. 109)
■ Sport: Nicolae Grecu (int. 107)
■ Redactor de serviciu: Constantin Iurașcu (int. 124)
■ Fotoreporter: Constantin Plop
■ Grafică: Lucian Amarii, Daniel Melinte
■ Publicitate: Cristina Labontu (int. 122)
■ Difuzare: Mihai Tudose (int. 120)
■ Contabilitate: Antoneta Filip (int. 112)

EDITOR:
NORD-EST S.A.
Str. Smîrdan nr. 5 ■ Tel. 27.12.71 ■ Fax 27.04.15
Presedinte: ALEXANDRU LĂZESCU
Director general: DANIEL CONDURACHE
Director editor: FLORIN ZAMFIRESCU
Director de marketing: CEZAR CALUSCHI
Director executiv: GABRIEL RUSU

Tirajul de luni, 11 noiembrie, al cotidianului MONITORUL cu editiile de Bacău, Botoșani, Brăila, Neamt, Suceava și Vaslui:
42.700 exemplare

TIPAR OFFSET: MULTIPRINT, Iași str. Sf. Lazăr nr. 49; telefon 230060

Abonamentele se pot face la orice Oficiu Poștal din tară. MONITORUL figurează în catalogul Presei interne la pozitia 1040.
Distribuitor: S.C. Nord-Est Distribution S.A.

CDR
EMIL CONSTANTINESCU
VOTAT
VOTAT
Președintele românilor

MONITORUL INTERN

Trei victime ale neatentiei

Accident rutier spectaculos la Codlea

Un accident rutier, în care și-au pierdut viata trei persoane, s-a produs, duminică, 10 noiembrie, ora 21.10, pe DJ 112/A, pe raza localității Codlea (Brașov), a transmis corespondentul Mediafax, citînd Poliția Rutieră Brașov.

Tudor Constantin (20 ani), militar în termen la UM Pompieri 0386 din București, care se afla în permisie, se deplasa cu autoturismul Dacia 1300, înmatriculat cu nr. BV-04-TTT de la Codlea spre Hălchiu. Ajuns la trecerea la nivel cu calea ferată, Constantin Tudor a încercat s-o traverseze, ignorînd atît culoarea rosie a semaforului, cît și semnalul acustic, moment în care mașina a fost izbită violent de trenul Inter City care circula de la Brașov către Sibiu.

În urma impactului au decedat pe loc conducătorul auto și cele două pasagere, Lavinia Grămadă (19 ani), din localitatea Hălchiu și Petronela Pivașu (19 ani), din satul Cărpiniș, comuna Tărlungeni (Brasov), iar autoturismul a fost complet distrus.

Conform secretarului general al PNTCD

Patriarhul Teoctist a etichetat drept diversiune pretinsa tentativă de puci din Biserica Ortodoxă

Patriarhul Teoctist a etichetat drept diversiune pretinsa tentativă de puci anunțată de senatorul PDSR părintele Simeon Tatu, a declarat, ieri, secretarul general al PNTCD, Radu Vasile, care a fost primit, joi, de către Patriarh.

Radu Vasile a precizat că Prea Fericitul Părinte Teoctist "s-a mirat" că părintele Tatu, care timp de patru ani nu a rostit nici un discurs în Parlament, a găsit de cuviință să anunte, la sfîrșitul Legislativului, o tentativă de puci în Biserica Ortodoxă Română. "Patriarhul a încercat să ia legătura cu părintele Tatu, la mînăstirea Plumbuita, dar nu l-a găsit" - a mai spus senatorul PNTCD, adăugînd că Patriarhia nu a luat în considerare cele afirmate de senatorul PDSR, știind că este vorba de "o diversiune".

Aliante postelectorale

Alternativa României dorește o "fuziune prin absorbție" cu PAC

Partidul Alternativa României este deschis ideii unei "fuziuni prin absorbție" cu PAC, a afirmat, ieri, secretarul general al PAR, Paul Ghițiu.

Ideea unei fuziuni între PAC și PAR a fost lansată, săptămîna trecută, de primarul Iașiului, Constantin Simirad, care a anuntat că va cere schimbarea conducerii PAC la întrunirea Comitetului Național al partidului, programată pe 23 noiembrie.

Paul Ghițiu consideră că există "afinități naturale" între PAC și PAR, atît în privința membrilor celor două partide, cît și în ceea ce privește obiectivul - "implicarea societății civile în viata politică". Secretarul general al PAR a afirmat că a existat o "foarte bună" colaborare în campania electorală de la Iași între conducerea locală a PAC și candidații PAR și că între liderul PAR, Varujan Vosganian, și Constantin Simirad există "relații de prietenie". Ghițiu se așteaptă ca, la întrunirea Comitetului Național al PAC, să se facă "o evaluare a responsabilității liderilor partidului" pentru eșecul din alegeri.

PAR a obținut, pe listele CDR, trei mandate de senator și trei de deputat.

Sindicatele stau la pîndă

"Lecția din 1996 au învățat-o atît partidele care trec acum în opoziție, cît și partidele care trec la putere"

■ *apreciază liderul național Cartel "Alfa", Bogdan Hossu*

Deși negocierile pentru finalizarea componenței viitorului executiv sînt încă în fază incipientă, fiind practic imposibil să se estimeze data la care acesta va intra în funcție, sindicatele se pregătesc, deja, să demareze o serie de negocieri exploratorii. În acest sens, conform informațiilor din interiorul mișcării sindicale, săptămîna aceasta sînt prevăzute a avea loc primele contacte între liderii cartelului sindical "Alfa" și reprezentanții formațiunilor politice care vor forma viitorul cabinet. De rezultatul acestor negocieri va depinde, într-o foarte mare măsură, atitudinea sindicatelor față de viitorul executiv. Își va începe acesta activitatea sub amenințarea ghilotinei sindicale sau va beneficia de perioada de grație necesară pentru a-și pune în aplicare programul de guvernare? Iată numai două dintre întrebările la care am încercat să aflăm un răspuns împreună cu liderul național al cartelului sindical "Alfa", Bogdan Hossu.

- Care va fi atitudinea Cartelului "Alfa" față de viitorul cabinet, ținînd cont de faptul că programul de guvernare va trebui să fie în mod obligatoriu unul de austeritate care va implica continuarea curbei de sacrificiu?

- Deja am anunțat că, așa cum în 1992, la începutul guvernării Văcăroiu, Cartelul "Alfa" s-a oferit să încerce crearea unui acord social între partenerii sociali și Guvern, tot așa vom încerca ca, la începutul acestei guvernări, înainte de apariția Bugetului pe 1997 și de apariția programului de guvernare care să fie validat de Parlament, să ajungem la un acord social. Acesta ar trebui să prevadă, pe de o parte, o anumită responsabilitate din partea partenerilor și chiar un anumit sacrificiu în sensul în care nu se va face o majorare de salarii, dar, în același timp, o garantie din partea statului că în anumite problematici, inclusiv în domeniul de alimentație al unui minim de trai decent, Guvernul va asigura o politică care să stabilizeze prețurile și să asigure o speranță pentru toți salariații.

- Vedeți acest acord social bazat pe Protocolul încheiat de către BNS cu majoritatea forțelor politice în deschiderea campaniei electorale?

- Acolo era vorba de niște principii de guvernare. Noi vedem acordul social practic, adică marcat de anumite principii, de anumite conditionări practice pe care fiecare cetățean le poate urmări și verifica. În sensul că atît problemele legate de legislatie Guvernul trebuie le corecteze rapid luîndu-și angajamentul de a înainta în procedură de urgență - proiecete de lege care să prevadă corecții ale cadrului legislativ existent -, cît și problemele legate de politica socială și cea economică. Sperăm ca astfel să rezolvăm problematicile salariale și, în același timp, să permitem relansarea economică.

- În ultimii ani, ați avut ca adversari actualele forțe politice de opoziție. Cum vedeți colaborarea cu acestea ținînd cont de faptul că, de acum înainte, sînteți de aceeași partea a baricadei?

- De principiu, noi rămînem în opoziție și vom sanctiona de fiecare dată orice greșeală a puterii. Referitor la colaborarea noastră cu PDSR este greu de spus care va fi viitorul. În orice caz, cel puțin noi avem oarecare rezerve ținînd cont că o mare parte din persoanele care, din punctul de vedere al corupției, al instabilității în promisiuni și în realizarea unor promisiuni făcute, au fost promovate acum în Parlamentul României. În aceste conditii, am rezerve că o viitoare colaborare a noastră va fi foarte fructuoasă. Oricum, ca sindicate tot în opozitie vom rămîne și sperăm că opoziția noastră nu va fi de tipul celei practicate în perioada PDSR, ci una constructivă care va fi benefică pentru ambele părți.

- Ce sprijin politic estimați că veți primi din partea noii opoziții parlamentare?

- Cred că lecția din 1996 a fost o lecție pe care au învățat-o atît partidele care au trecut acum în opozitie cît și partidele care trec la Putere. Este clar că o lipsă de dialog și de parteneriat între partenerii sociali și factorul politic este distructivă sau nu are nici un rezultat benefic pentru factorul politic. Sperăm ca lecția din 1996 pe care cetățeanul român a dat-o politicienilor este o lecție pe care va permite un dialog mult mai buni între partenerii sociali și Parlament. Este o speranță, dar, din păcate, nu întotdeauna sperantele se dovedesc și realizabile. **(A consemnat Dănuț DUDU)**

Ilie Verdeț respinge propunerea privind unificarea stîngii

■ *conform lui Tudor Mohora, ar trebui făcută cu prețul debarcării lui Păunescu*

Presedintele PSM, ***Ilie Verdet***, consideră ***"inacceptabilă condiționarea prealabilă"*** a liderului PS privind excluderea lui ***Adrian Păunescu*** din PSM pentru realizarea unității stîngii. Liderul PS, ***Tudor Mohora***, a declarat, vineri, într-o scrisoare deschisă, că unitatea stîngii se poate realiza ***"numai în absența lui Adrian Păunescu"***. Mohora a afirmat că scindarea PSM și formarea PS s-a datorat, în mare măsură, lui Adrian Păunescu. El a apreciat, ieri, că liderul PS, Tudor Mohora, ***"a răspuns într-un mod surprinzăător de negativ"*** la apelul PSM privind unitatea stîngii. După opinia lui Verdeț, Mohora nu are dreptul să facă ordine în PSM. ***"Nu putem să fim conduși de anumite păreri ale PS și ale domnului Mohora, în special"***, a opinat președintele PSM. Verdeț a mai spus că zvonurile privind ***"debarcarea lui Păunescu"*** pentru esecul în alegeri sînt "minciuni". ***"Nu cred că un partid serios poate să arunce vina pe un om, pe un județ, pentru eșecul său"***, a afirmat Verdet. Liderul PSM a mai spus că, în cadrul ședinței de miercuri, socialistii vor analiza cauzele eșecului în alegeri și vor fi "necrutători" în criticile lor. ***"Nu preconizăm nici un fel de epurații în partid, dar nu înseamnă că nu vom gîndi o restructurare a activității partidului"***, a opinat Verdeț.

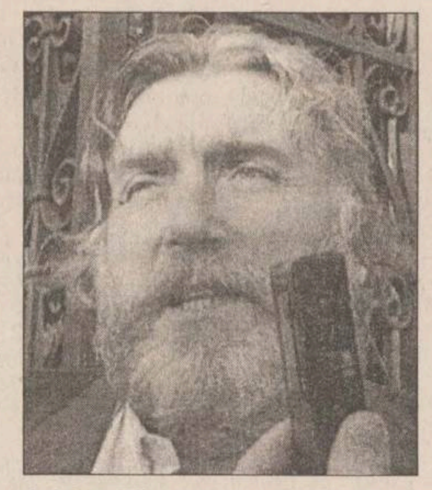

Adrian Păunescu - un obstacol în calea reunificării stîngii

"Magyar Hirlap" acuză

Ion Iliescu a recurs la "cartea antimaghiară", ca ultimă armă în campania electorală

Ion Iliescu a recurs la cartea antimaghiară, ca ultimă armă în campania electorală, afirmă, în editia sa de ieri, cotidianul ungar ***Magyar Hirlap***. ***"Toți reprezentanții vieții politice românești s-au unit împotriva președintelui Iliescu, iar acesta a intrat în panică. Drept pentru care recurge din nou la cartea antimaghiară"***, se afirmă în editorialul publicației, citată de corespondentul Mediafax la Budapesta. ***"Este vorba de același președinte al cărui zîmbet anunța, la Timișoara, că s-a încheiat un Tratat cu Ungaria, iar minoritatea maghiară nu mai reprezintă o problemă. Astăzi, cu același zîmbet, Iliescu afirmă că viitorul guvern român se pregătește să ofere maghiarilor concesii care pun în pericol integritatea teritorială a țării"***, afirmă sursa citată. ***Magyar Hirlap*** apreciază că în România ar mai putea exista alegători care să reactioneze la ***"naționlismul de acest fel"***.

"Iliescu este în panică"

■ *susține, într-un interviu acordat în exclusivitate ziarului "Monitorul", analistul politic Stelian Tănase*

- Ca analist politic, cum apreciați atacurile extrem de dure lansate în ultimele zile de candidatul PDSR, Ion Iliescu împotriva lui Emil Constantinescu?

- Sînt mai multe lucruri aici. În primul rînd cred că este pentru prima dată cînd președintele Iliescu are sentimentul că poate să piardă această cursă. Al doilea lucru este că se încearcă o înfricoșare, o trezire a temerilor electoratului în legătură cu schimbarea. Votul împotriva schimbării i-au adus victoria în 1990 și în 1992. Deci a regăsit aceste teme. Discursul acesta mi l-a reamintit vorbind minerilor. Aceiași fervoare, aceleași cuvinte foarte mari și radicale. Și cum eu sînt un om de arhive mi-am adus aminte de niște discursuri și articole din Scânteia din anii '45 - '46. Aceleași sperietori.

- Credeți că această strategie, această reluare a unor teme vechi, are în spate o logică, în opinia celor care au gîndit-o, în sensul că i-ar aduce lui Ion Ilescu un cîștig electoral?

- Prin această tehnică președintele Iliescu încearcă să readucă electoratul conservator la urne. Pentru că de fapt cîștigătorul din 17 noiembrie va fi acela care-și aduce propriul electorat la urne. Cine-și scoate din casă mai multi partizani acela va cîștiga prezidentialele de pe 17. Acesta cred că este scopul acestui tip de discurs. Să-i sperie pe oameni ca să se prezinte la vot ca să împiedice schimbarea.

- Totuși, nu credeți că bătălia se dă pentru electoratul lui Petre Roman?

- Nu. Cred că mai curînd pentru indeciși, dar și pentru prevenirea pericolului ca dezamăgitii PDSR-ului și ai lui Iliescu, considerîndu-se învinși, să nu stea acasă. Nu cred, însă, că va reuși.

- De ce?

- Mă obligați să fiu profet și să fiu dezmintit. Dar așa cum s-a comportat electoratul în '96 el are nevoie de un discurs moderat, mai calm, mai pacificator, nu amenintări și sperieturi din acestea.

- Și-atunci, se poate spune că discursul lui Ion Iliescu este semnul unei disperări?

- Este în panică. Este o tactică de repliere pe noi pozitii. **(A consemnat Pavel LUCESCU)**

Stelian Tănase crede că Iliescu încearcă să convingă electoratul conservator

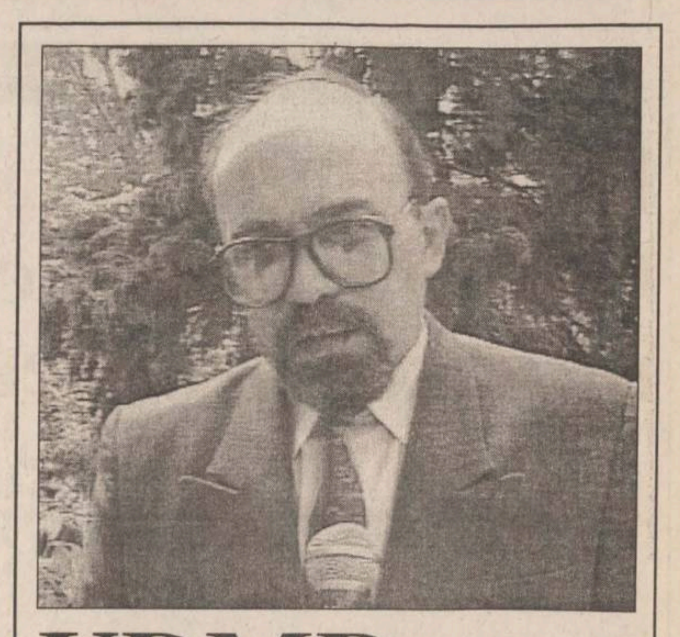

UDMR ar trebui să fie cooptată la guvernare

■ *crede Marko Bela* ■ *liderul CDR este de altă părere* ■

Președintele UDMR, ***Marko Bela***, a afirmat că UDMR ar trebui să fie cooptată la guvernare, pentru a asigura o majoritate stabilă Executivului, transmite corespondentul Mediafax la Budapesta.

Cotidianul ***Kurir*** aprecia ca, detinînd deja majoritatea parlamentară, CDR și USD par a nu avea nevoie de sprijinul UDMR. ***"Eu văd altfel situația. Majoritatea de 53% nu poate garanta o stabilitate reală pentru noul guvern român. Dacă și UDMR ar intra în coaliție, deja majoritatea din Camera Deputatilor ar fi de 64%, iar în Senat de 61%, iar diferite partide nu ar mai urmări obținerea unei influente peste ponderea lor reală"***, a afirmat Marko Bela, într-un interviu acordat cotidianului ***Kurir*** din Budapesta.

UDMR nu a solicitat posturi de miniștri în noul guvern. Anterior, Marko Bela afirmase că nu a primit propuneri de participare la guvernare, adăugînd că UDMR nu este interesat în a guverna, ci mai degrabă în a vedea structurile ministeriale adaptate pentru a răspunde intereselor maghiarilor.

UDMR ar trebui să accepte intrarea în coalitia de guvernare, dacă i s-ar oferi posibilitatea, afirmă și ***Gusztav Molnar***, șeful grupului pentru cercetări geopolitice al Institutului pentru Europa Centrală, într-un interviu acordat cotidianului ungar ***Magyar Nemzet***.

Președintele CDR, ***Emil Constantinescu***, a declarat, ieri, că nu există "tîrguri" între CDR și UDMR, iar posturile de ministru al Învătămîntului și, respectiv, al Culturii vor reveni PNTCD.

Emil Constantinescu a precizat că CDR și USD detin majoritatea parlamentară, iar reprezentantii minorităților, altele decît cea maghiară, și-au anuntat deja sprijinul pentru această coaliție. Liderul Convenției a apreciat că se așteaptă ca, în curînd, unii deputati PDSR să devină independenti și să sustină alianta CDR-USD.

De asemenea, UDMR condamnă și dezaprobă discursul anti-maghiar al candidatului PDSR la Președinția României, Ion Iliescu, rostit sîmbătă, la Alba Iulia, a declarat, în exclusivitate agentiei Mediafax, președintele executiv al UDMR, ***Takacs Csaba***. ***"Această învrăjbire nu-și va avea efect și cu atît mai mult nu va aduce voturi, deoarece românii și maghiarii s-au plictisit să fie ațîțați unii împotriva altora, dar va avea efect asupra imaginii României în lume, în eventualitatea unui succes al domnului Iliescu. Prin astfel de discursuri, domnul Ion Iliescu poate lua oricînd locul lui Gheorghe Funar în fruntea PUNR"***, a mai declarat Takacs Csaba.

Intervievat de cotidianul ***Magyar Hirlap***, senatorul UDMR ***György Frunda***, a declarat că un teritoriu maghiar autonom în România nu ar ajuta comunitatea maghiară. ***"Acest lucru ar presupune funcționarea în paralel a două autorități sau consilii, ceea ce nu ar fi avantajos"***, a precizat el în interviul preluat de corespondentul Mediafax la Budapesta.

În fotografie, Marko Bela, președintele executiv al UDMR

În problema mutării sediului Parlamentului

Adrian Năstase răspunde provocărilor lui Ion Diaconescu

Actualul presedinte al Camerei Deputaților, ***Adrian Năstase***, i-a trimis, ieri, o scrisoare deschisă liderului PNTCD, ***Ion Diaconescu***, prin care se opune desfășurării în continuare a lucrărilor Camerei Deputaților în sediul din Dealul Mitropoliei. Năstase consideră că, printre motivele pentru care Diaconescu s-a declarat împotriva mutării integrale a Camerei Deputaților la Palatul Parlamentului, ar fi și vîrsta mai înaintată a presedintelui PNȚCD (n.n. care este și deputat). ***"Nu pot să nu înțeleg că pentru persoanele mai în vîrstă clădirea din Dealul Mitropoliei este mai confortabilă"***, afirmă Năstase. Pe de altă parte, președintele fostului partid de guvernămînt precizează că sediul Camerei Deputaților a fost stabilit la Casa Republicii printr-o hotărîre luată în plenul Camerei, în 1993. Liderul PDSR spune că această decizie nu poate fi anulată decît printr-o nouă hotărîre, adoptată în plen de către viitorii deputați. ***"Pînă atunci, aș vrea să subliniez că Parlamentul funcționează pe baza hotărîrilor proprii și nu după instrucțiunile PNȚCD"***, se arată în scrisoarea deschisă. Adrian Năstase crede că Ion Diaconescu încearcă să dea un ***"caracter politic electoral"*** refuzului său de a accepta schimbarea sediului Camerei Deputaților. ***"Deocamdată, însă, domnul Ion Diaconescu nu are nici o calitate de a decide de unul singur schimbarea sediului Camerei Deputaților"***, se spune în document. ***"În cazul în care va fi ales președinte al Camerei Deputaților, este evident că are libertatea de a-și alege orice birou, de la subsol și pînă la ultimul etaj al clădirii"***, arată Adrian Năstase referindu-se la criticile aduse de Diaconescu privind costurile mari ale dotărilor de la Palatul Parlamentului.

CONY SAT
STUDIOUL DE TELEVIZIUNE IAȘI
ora 19.00
CONY - MEDICINA
emisiune în direct
Telefonul telespectatorului
032/230576
Redactor OANA TURCU

PARTICPAȚI
CA
EXPOZANȚI
în perioada
2 - 8 dec. 1996
la
SALONUL
SURPRIZELOR '96
(Tîrg de Crăciun - organizat de SUPERMEDIA și P.C.N.)
DOMENII PRINCIPALE:
❄ JUCĂRII
❄ DULCIURI
❄ COSMETICE
❄ TEXTILE
❄ ÎNCĂLȚĂMINTE
❄ ELECTRICE
❄ ELECTROCASNICE
... etc.
Contactați-ne acum la:
Tel. 032 / 214120, 214115; Fax 032 / 213284
Iași - Pasajul Comercial Ștefan cel Mare; mag. NEST Electronics

ECOGRAFII
ecograf ultraperformant
Policlinica nr. 2 (Industrială) Iași
Efectuăm ecografii
➢ abdominale (rinichi, ficat, pancreas),
➢ glanda tiroidă
➢ ginecologie
➢ sarcină și glanda mamară
➢ explorări vasculare cu Doppler color.
Specialiști de înaltă ținută profesională
asigură calitatea investigațiilor
dr. Cătălina Arsenescu
dr. Veronica Tănase
dr. Liliana Jurcă
dr. Ivona Lupașcu
Tel: 133088, program zilnic

TV EUROPA NOVA
canal 54
marți, 12 noiembrie, ora 18:00
EDIȚIE SPECIALĂ
Aici Europa Nova
"Opoziția în fața noii guvernări"
Realizator: Mihaela Gafițescu

MARȚI
12 noiembrie 1996
Inclus în nr. 268

monitorul
Sport

SECȚIUNEA B
SPORT
INTERNAȚIONAL
DIVERTISMENT

Preliminariile Campionatului Mondial - Franța 1998

Islandezii au dat o mînă de ajutor lui Iordănescu

■ *norvegienii nu se dezmint* ■ *McGinlay îngenunchează Suedia* ■ *50.000 de spectatori fericiți la Belgrad* ■

Grupa I

Slovenia - Bosnia Herțegovina 1-2 (1-2)

Au marcat: Zlatko Zahovic ('41, din penalty), respectiv Elvir Bolic ('5), Beho Kodro ('32).

Croația - Grecia 1-1 (1-1)

Au marcat: Davor Suker ('45), respectiv Demis Nikolaidis ('9).

Grecii au obtinut un surprinzător rezultat de egalitate la Split. Patru croati și cinci jucători oaspeți au primit cartonaș galben, într-o partidă cu multe accente de duritate. Elenii au surprins pe toată lumea cînd au luat conducerea în min. 9, cînd Nikolaidis a speculat o greșeală a defensivei gazdă. La sfîrșitul primei reprize, Suker a primit o pasă excelentă de la Boksic și a reușit să-l învingă pe portarul Atmatsidis. În repriza a doua, croatii au exercitat o presiune continuă asupra careului oaspeților, dar eforturile lor au fost zădărnicite de imprecizia suturilor si de interventiile foarte bune ale fundașilor eleni.

Croatia: Ladic - Stanic, Jarni, Stimac (Soldo), Jerkan, Bilic, Asanovic, Prosinecki (Vlaovic), Boban, Suker, Boksic.

Grecia: Atmatsidis - Apostolakis, Kasapis, Karatiadis, Kalitzakis, Dabizas, Zagorakis (Vlachos), Nikolaidis, Konstantinidis, Tsartas (Vryzas), Donis (Georgiakis).

Clasament

1. Grecia	4	2	1	1	7-3	7
2. Danemarca	2	2	0	0	4-1	6
3. Croatia	2	1	1	0	5-2	4
4. Bosnia	3	1	0	2	3-8	3
5. Slovenia	3	0	0	3	1-6	0

Următoarea partidă se va disputa la 29 martie, între reprezentativele Croatiei și Danemarcei.

Grupa a II-a

Polonia - Moldova 2-1 (1-0)

Au marcat: Henryk Baluszski ('4), Krzytof Warzycha ('76, din penalty), respectiv Serghei Clesceno ('78, din penalty).

Polonia nu mai cîștigase de 13 meciuri, inaintea acestei victorii chinuite cu Moldova. Ei au preluat repede conducerea, Baluszynski transformînd o lovitură liberă și l-au majorat cu un sfert de oră înainte de final, printr-un penalty. Moldovenii au avut la dispozitie ultimele 10 minute ale partidei, dar n-au reusit decît golul de onoare. Testimitanu a avut ocazia lui 2-2 în minutul 89, dar a ratat ocazia de a produce o mare surpriză.

Oyvind Leonhardsen, omul care a învins Elveția

Clasament

1. Anglia	3	3	0	0	7-1	9
2. Italia	2	2	0	0	4-1	6
3. Polonia	2	1	0	1	3-3	3
4. Georgia	2	0	0	2	0-3	0
5. Moldova	3	0	0	3	2-8	0

Următoarea partidă, între reprezentativele Angliei și Italiei, se va desfășura pe 12 februarie 1997.

Grupa a III-a

Elveția - Norvegia 0-1 (0-1)

A marcat: Oyvind Leonhardsen ('32).

Azerbaidjan - Ungaria 0-3 (0-1)

Au marcat: Elek Nyilas ('43, '67 din penalty), Florian Urban ('78).

Mijlocașul Oyvind Leonhardsen a înscris golul care le-a permis norvegienilor să-și păstreze procentul de succes 100 % în aceste preliminarii. Elvetienilor, ajunși acum pe locul III în grupă, le-a fost vizibil frică de atacul norvegienilor, care marcase 8 goluri în primele două partide și n-au vrut să riște. Cu toate acestea, oaspeții au avut cele mai mari ocazii de gol. După ce Pascolo a salvat un șut foarte periculos al lui Flo, atacantul lui Wimbledon, Leonhardsen a marcat golul care i-a redus la tăcere pe cei 22.000 de spectatori. După acest șoc, gazdele s-au "trezit" și au încercat să înscrie măcar golul egalării, dar Chapuisat a ratat ocazii uriașe. Iar portarul Frode Grodas a avut două interventii salutare în minutele 52 și 78, ce au făcut ca moralul elvețienilor să se prăbușească cu totul.

Elveția: Pascolo - Wicky, Walker, Henchoz, Vega, Yakin (Piffaretti), Vogel, Lombardo (Subiat), Turkyilmaz, Sforza, Chapuisat (Bonvin).

Norvegia: Grodas - Haland, Johnsen, Berg, Nilsen, Flo (Solskjaer), Mykland (Solbakken), Leonhardsen, Strandli, Rekdal, Ostenstad (Havard).

Clasament

1. Norvegia	3	3	0	0	9-0	9
2. Ungaria	3	2	0	1	5-4	6
3. Elvetia	3	1	0	2	3-4	3
4. Azerbaidjan	3	1	0	2	1-8	3
5. Finlanda	2	0	0	2	2-4	0

Următoarea partidă: Azerbaidjan - Finlanda, la 2 aprilie 1997.

Grupa a IV-a

Scoția - Suedia 1-0 (1-0)

A marcat: John McGinlay ('8).

Scoția: Leighton - McNamara (Lambert), Boyd, Calderwood, Hendry, T. McKinlay, Burley, B. McKinlay, Jackson (Gallacher), McGinlay (McCoist), Collins.

Suedia: Ravelli - Nilsson, P. Andersson, Bjorklund, Sundgren, Schwarz, Zetterberg (A. Andersson), Alexandersson (Larsson), Thern, Dahlin (K. Andersson), Blomqvist.

Veteranul portar al echipei Scoției, Jim Leighton, este principalul "vinovat" pentru victoria obținută asupra Suediei. La a 75-a sa apariție în tricoul naționalei, acesta a apărat numeroase șuturi expediate de atacanții nordici spre poarta sa. Asta după ce incisivul McGinlay deschisese scorul în debutul partidei, ducîndu-i pe culmele fericirii pe cei 35.000 de spectatori. Suedezii, conștienți că pot scăpa și această calificare s-au așezat temeinic în jumătatea de teren adversă, dar nu au avut norocul de partea lor. Mai mult decît atît, interventiile geniale ale lui Leighton au turnat plumb în picioarele lui Blomqvist și Thern, care au ratat uneori din situații incredibile. Antrenorul scotian Craig Brown a declarat: "Jim a apărat din nou extraordinar. El a primit din partea federației o medalie de aur la cea de-a 75-a selectie și sînt sigur că la cea de-a 100-a îi vom mai oferi una, pe care o va merita, de asemenea".

Clasament

1. Scoția	3	2	1	0	3-0	7
2. Austria	3	2	1	0	3-1	7
3. Suedia	4	2	0	2	7-4	6
4. Belarus	4	1	1	2	3-7	4
5. Estonia	2	1	0	1	1-1	3
6. Letonia	4	0	1	3	3-7	1

Următoarea partidă se va juca pe 29 martie, între selecționata Scoției și cea a Estoniei.

Grupa a V-a

Cipru - Israel 2-0 (2-0)

A marcat: Sinica Gogic ('9, '15 din penalty).

Sinica Gogic a marcat de două ori în primele 15 minute ale partidei și a ajutat formația Ciprului să obțină una dintre cele mai importante victorii din existenta sa. În min. 9, el a fructificat pasa excelentă a lui Christodoulou, iar șase minute mai tîrziu a fost faultat în careu de portarul Cohen și tot el a transformat penalty-ul. Echipa oaspete, venită la acest meci în postura de mare favorită, a avut prima șansă de a reduce handicapul abia în min. 75, cînd Alon Hazan a tras în bară.

Luxemburg - Rusia 0-4 (0-2)

Au marcat: Andrei Tihonov ('35), Andrei Kancelskis ('39), Vladimir Besciastnih ('58), Valeri Karpin ('81).

Deși au evoluat din min. 37 în zece oameni, rusii s-au impus fără probleme în Luxemburg.

Fundașul Iuri Nikiforov a fost eliminat pentru lovirea fără balon a lui Roby Langers. Cel mai frumos gol a fost înscris de atacantul lui Everton, Andrei Kanchelskis, care a primit mingea de la Nikiforov șI l-a învins pe portarul Koch cu un șut de senzație. Echipa gadză, cu numai doi jucători profesioniști, a evoluat modest, avînd doar două ocazii de gol șI nici acelea prea mari.

Russia a folosit echipa: Cercesov (Ovcinikov) - Minko, Nikiforov, Tikonov, Karpin, Tetradze, Onopko, Kancelskis, Beschastnikh (Rodimov), Kolivanov, Mostovoi (Busmanov).

Clasament

1. Rusia	3	2	1	0	9-1	7
2. Israel	3	1	1	1	3-4	4
3. Bulgaria	2	1	0	1	3-3	3
4. Cipru	2	1	0	1	2-4	3
5. Luxemburg	2	0	0	2	1-6	0

Aspect din partida de la Dublin, cu irlandezul David Kelly (dreapta) și islandezul Runar Kristinsson

La 14 decembrie se va disputa partida dintre Cipru și Bulgaria, iar la 15 decembrie cea dintre Israel și Luxemburg.

Grupa a VI-a

Iugoslavia - Cehia 1-0 (1-0)

A marcat Predrag Mijatovic ('18).

Iugoslavia: Kocic - Vidakovic (Zivkovic), Djorovic, Jokanovic, Djukic, Mihajlovic, Jugovic, Brnovic, Mijatovic, Stojkovic, Milosevic (Curcic).

Cehia: Srnicek - Latal (Poborsky), Suchoparek, Nedved (Frydek), Kadlec, Hornak, Nemec, Smicer, Kuka (Drulak), Berger, Bejbl.

Atacantul lui Real Madrid, Predrag Mijatovic a marcat un gol de aur pentru reprezentativa Iugoslaviei, echivalentul victoriei asupra vicecampioanei continentale. Sîrbii se mentin în fruntea grupei a șasea, cu 12 din patru partide sI un golaveraj excelent.

Cehii ar fi meritat duminică egalul, dar nici Kuka nici Smicer nu au putut să-l învingă pe Kocic cînd au rămas singuri fată în fată cu el. 50.000 de spectatori au stat cu sufletul la gură, așteptînd finalul meciului sI manifestînd apoi ca la o revolutie pentru pretioasa victorie a favoriților lor.

Singurul lor regret a fost că Mijatovic a primit un cartonaș galben șI va absenta la meciul cu Spania, de pe 14 decembrie.

Clasament

1. Iugoslavia	4	4	0	0	18-2	12
2. Slovacia	3	3	0	0	11-1	9
3. Cehia	3	1	1	1	6-1	4
4. Spania	2	1	1	0	6-2	4
5. Ins. Faroe	5	0	0	5	5-22	0
6. Malta	3	0	0	3	0-18	0

Următoarea partidă este programată pe 13 noiembrie, între selecționata Spaniei și cea a Slovaciei.

Grupa a VII-a

Turcia - San Marino 7-0 (2-0)

Au marcat: Oktay Derelioglu ('24, '38, '50, '60), Hakan Sukur ('55, '65), Erturgul Saglam ('80).

Clasament

1. Olanda	2	2	0	0	10-2	6
2. Belgia	2	2	0	0	5-1	6
3. Tara Galilor	4	2	0	2	13-10	6
4. Turcia	2	1	0	1	8-2	3
5. San Marino	4	0	0	4	0-21	0

La data de 14 decembrie se vor disputa partidele Belgia - Olanda și Tara Galilor - Turcia.

Grupa a VIII-a

Irlanda - Islanda 0-0

Irlanda: A. Kelly - Breen, Keane, Babb, Kenna (Cunningham), McAteer, McLoughlin, Townsend, Irwin (Harte), D. Kelly (Moore), Cascarino.

Islanda: B. Kristinsson - Birgisson, Adolfsson, Jonsson, L. Sigurdsson, Gylkfason, H. Gudjonsson, R. Kristinsson (Gretarsson), Sverrisson, H. Sigurdsson, T. Gudjonsson.

Formația lui Mick McCarthy nu a putut trece de solida și bine organizata apărare islandeză, lucru recunoscut chiar de managerul irlandez: "Cred că, înainte de toate, acest rezultat se datorează apărării islandeze. Cu toate acestea, dacă Roy Keane ar fi marcat la începutul meciului, altfel s-ar fi disputat meciul după aceea.

Tinerii pe care i-am selectionat pentru acest meci nu s-au ridicat la nivelul cerintelor unui joc din preliminariile CM". Pe fondul unei puternice presiuni exercitată de irlandezi în jumătatea islandeză, oaspetii au avut chiar șansa unei victolrii spectaculoase, atunci cînd, în min.63, Helgi Sigurdsson a șutat din apropiere, dar portarul irlandez Kelly a fost la post.

Cea mai mare ocazie a gazdelor a ratat-o în min. 21 Tony Cascarino, lovitura sa cu capul negăsindu-și tinta. Acest rezultat păstrează echipa Irlandei imediat în spatele Macedoniei, dar - evident - el avantajează echipa României, singura care are un procentaj de reușită de 100% pînă acum în această grupă.

Clasament

1. Macedonia	4	2	1	1	15-5	7
2. Irlanda	3	2	1	0	8-0	7
3. România	2	2	0	0	7-0	6
4. Lituania	3	2	0	1	4-4	6
5. Islanda	4	0	2	2	1-7	2
6. Liechtenstein	4	0	0	4	2-21	0

La 14 decembrie se va disputa meciul Macedonia - România.

Grupa a IX-a

În această grupă, după meciurile jucate sîmbătă (Albania - Armenia 1-1; Portugalia - Ucraina 1-0; Germania - Irlanda de Nord 1-1), situația se prezintă astfel:

1. Portugalia	4	2	1	1	5-2	7
2. Ucraina	3	2	0	1	3-2	6
3. Germania	2	1	1	0	6-2	4
4. Armenia	4	0	3	1	3-7	3
5. Irlanda N	3	0	2	1	2-3	2
6. Albania	2	0	1	1	1-4	1

Partidele Irlanda de Nord - Albania și Portugalia - Germania se vor disputa la data de 14 decembrie.

Duminică a fost zi plină și **zona sud-americană,** unde s-au consemnat rezultatele: Bolivia - Columbia 2-2 (2-1); Peru - Venezuela 4-1 (2-0); Peru - Ecuador 1-0 (1-0). În clasament conduce echipa Columbia, cu 14 puncte, urmată de Paraguay, cu 10 puncte, urmată de Ecuador, cu 9 puncte, Argentina, cu 8 puncte, Uruguay, cu 7 puncte, Peru șI Bolivia, cu 6 puncte, Chile, cu 5 puncte, Venezuela, cu 4 puncte. Următorul meci se joacă astăzi, între Chile v Uruguay.

Iată și rezultatele consemnate duminică în **meciurile zonei africane,** contînd pentru preliminariile CM: Liberia - Tunisia 0-1 (0-0); Congo - Zambia 1-0 (1-0); Camerun - Togo 4-2 (2-0); Gabon - Ghana 1-1 (0-0).

Rezultate înregistrate în preliminariile CM de fotbal, zona CONCACAF: SUA - Trinidad Tobago 2-0 (0-0) - au marcat Thomas Dooley și Eric Wynalda; Jamaica - St. Vincent 5-0 (2-0); El Salvador - Panama 3-2 (1-1). **(Grupaj realizat de Ion C. TEODOR)**

FLASH FOTBALISTIC

În timp ce oficialii români străbat Europa

Selecționata B a României va juca contra Egiptului

Președintele Federației Române de Fotbal, Mircea Sandu, va participa astăzi, la Geneva, la întrunirea Comisiei de Organizații a UEFA, urmînd să revină mîine în țară. Totodată, selecționerul Anghel Iordănescu va fi prezent în perioada 19-21 noiembrie la Amsterdam, la ședința Comisiei Tehnice a UEFA - informează ofițerul de presă al FRF. Sursa mai precizează că lotul B al României va juca un meci cu reprezentativa Egiptului, la Cairo, în perioada 17-21 decembrie. Lotul, care va fi condus de unul dintre secunzii echipei nationale (Costică Ștefănescu sau Gabi Balint), va fi definitivat în aceste zile, el urmînd să cuprindă 22-24 de jucători.

La un pas de părăsirea Segundei Division

Stîngă este tot mai aproape de un transfer la PSV

La partida dintre Salamanca și Las Palmas, din a doua divizie spaniolă (scor final 4-2 pentru gazde) a asistat și un reprezentant oficial al clubului olandez PSV Eindhoven. Scopul acestei vizite a fost urmărirea, în vederea unui transfer, a jucătorului român Ovidiu Stîngă. Se pare că, în cel mai scurt timp, Stîngă se va transfera la actuala lideră a clasamentului olandez.

Arbitri sanctionati

Constantin Gheorghe - suspendat două etape

Comitetul de Urgență a luat ieri următoarele decizii, în urma partidelor disputate în etapele a XIII-a și a XIV-a din Divizia Națională: o etapă suspendare pentru Ion Negoescu (arbitru asistent la meciul Ceahlăul - Dinamo, etapa a XIII-a); o etapă suspendare pentru Ștefan Poenaru (arbitru asistent la meciul Dinamo - AS Bacău, etapa a XIV-a); două etape suspendare pentru Constantin Gheorghe (arbitru de centru la meciul AS Bacău - FC Argeș, etapa a XIII-a).

Cu ajutorul plăcutelor

Arbitrii de rezervă vor anunța minutele de prelungire

Arbitrii de rezervă vor anunța cu plăcuțe mari (ca și cele folosite la schimbările de jucători) numărul de minute cu care arbitrul de centru va prelungi partida - a anunțat ieri ofițerul de presă al FRF.

Curtat de Rapid, Craiova si Steaua

Soarta lui Rotariu se va decide în iarnă

Conducerea echipei de fotbal Politehnica Timișoara va decide, la sfîrșitul turului ediției de campionat 1996/97, dacă îl va transfera la altă formatie pe fostul international Iosif Rotariu. Echipele de fotbal Steaua București și Universitatea Craiova s-au arătat interesate de achiziționarea lui Rotariu. "Rotariu are contract cu clubul nostru pînă în iulie 1997. După Rapid, acum, Steaua și Craiova îl vor pe Rotariu. Vom decide la sfîrșitul turului dacă îl vom transfera" a declarat președintele executiv al formației timișorene, Viorel Boiț.

Viorel Boit se gîndeste la retragere

Mehedințiu - posibil președinte la Poli Timișoara

Viorel Boit, președintele executiv al echipei de fotbal Politehnica Timișoara, a declarat că nu exclude varianta retragerii sale din această funcție. "Mă bate gîndul să mă retrag din funcția de președinte. Există o atmosferă nepropice la club. Au fost probleme chiar și în sînul echipei. Nu se mai poate să continuăm activitatea numai pe forțele noastre. De șase ani nu primim aproape nici un sprijin din partea conducerii orașului" a precizat Boiț. Numele lui Petre Mehedințiu se vehiculează ca posibil înlocuitor al lui Boit în funcția de președintele executiv, al echipei de fotbal Politehnica Timișoara.

Efectele unei victorii la scor

Încă un suporter turc a fost ucis

Un suporter turc și-a ucis prietenul în timpul celebrării care a avut loc pe străzile orașului Antalya, după victoria reprezentativei de fotbal a Turciei în fața echipei similare din San Marino, în preliminariile Campionatului Mondial (scor 7-0). "L-am omorît pe prietenul meu în momentul în care doream să îmi manifest bucuria și am tras un foc de armă. Îmi pare foarte rău pentru ceea ce s-a întîmplat", a declarat tînărul în vîrstă de 17 ani.

Campionatul Spaniei, etapa a XII-a

Logroñes smulge un punct pe "Santiago Bernabeu"

Marea surpriză a etapei a XII-a din Primera Division s-a consemnat pe "Santiago Bernabeu", acolo unde năpăstuita Logroñes a scos un rezultat alb în compania... "albilor" de la Real Madrid. Înaintea partidei, portarul oaspeților, Andoni Cedrun, a apelat la vrăji pentru a-și păzi poarta. El a împrăștiat usturoi în careu, pentru a îndepărta "spiritele rele" și metoda i-a folosit. Oaspeții, să ne aducem aminte, au pierdut recent cu 0-8 la Barcelona și cu 0-6 la Bilbao, astfel că singura lor grijă, la începutul meciului, a fost să limiteze proportiile scorului. Elevii lui Fabio Capello au fost însă de nerecunoscut, jucînd apatici, iar ziarele spaniole s-au întrecut în a sublinia faptul că atacul madrilenilor este dependent de cuplul Suker - Mijatovic (cei doi au fost prezenți duminică la echipele lor naționale, Croatia și, respectiv, Iugoslavia, pentru care au și marcat). Singurul care a mai "mișcat" ceva în prima repriză a fost tînărul Raul, dar - cu trecerea timpului - a intrat și el în mediocritate. Doar în ultimul minut a mai fost ceva agitație la poarta lui Cedrun, dar au ratat, pe rînd, Raul și Hierro. "Cu ceea ce avem, nu putem să jucăm mai bine", a declarat, după meci, Capello. "Cel puțin nu am pierdut partida...", a conchis el. "Marele Real" a ratat ocazia de a egala (la puncte) Barça, iar mica buturugă Logroñes a smuls un punct care va conta enorm în lupta de evitare a retrogradării, deoarece este putin probabil că și celelalte echipe amenintate vor putea obtine ceva pe terenurile favoritelor. În aceeași situație cu madrilenii s-a aflat și Deportivo La Coruña, care nu a putut trece de Tenerife, rămînînd și ea la două puncte de FC Barcelona. Merită subliniat faptul că Deportivo a jucat din minutul 20 în zece, francezul Madar fiind eliminat. La Sevilla, Real Sociedad a început bine partida cu Betis. Cu Craioveanu titular, oaspeții au deschis scorul prin Luis Perez, în minutul 25. Zece minute mai tîrziu, însă, echipa din San Sebastian a rămas în inferioritate numerică, Gomez primind cartonașul roșu. Gazdele au reușit egalarea în minutul 41 (Alfonso Perez). În minutul 63, Craioveanu a fost schimbat cu Idiakez, pentru ca, două minute mai tîrziu, Betis să marcheze golul victoriei (Olias).

Rezultatele și marcatorii: ***Athletic Bilbao - FC Valencia 2-0 (1-0)***. Ziganda (16), Etxeberria (77); ***Extremadura - FC Sevilla 0-1 (0-1)***. Ballesta (15); ***Real Madrid - Logroñes 0-0***; ***Celta Vigo - Compostela 1-2 (0-0)***. Gudelj (40) / Franck Passi (12), Liuboslav Penev (65 - din penalty); ***Hercules Alicante - Real Zaragoza 1-1 (0-0)***. Jankovic (66) / Dani Garcia (74); ***Betis Sevilla- Real Sociedad 2-1 (1-1)***. Alfonso Perez (41), Tomas Olias (65) / Luis Perez (25); ***Real Oviedo - Espanyol 3-1 (1-1)***. Dubovsky (30), Oli Alvarez (78, 89 - din penalty) / Lardin (6); ***Rayo Vallecano - Santander 0-0***; ***Deportivo La Coruña - Tenerife 0-0***; ***CF Barcelona - Atletico Madrid 3-3 (2-1)***. Pizzi (16), Luis Enrique (30), Giovanni (78), respectiv Caminero (6), Viscaino (60), Esnaider (73 - din penalty).

FC Barcelona a rămas lidera clasamentului, cu 28 de puncte, fiind urmată de Real Madrid și Deportivo La Coruña - cîte 26 de puncte (departajate de golaveraj), Real Betis - 22 puncte și Valladolid - 20 puncte.**(D. ADRIAN)**

TRANSPORT INTERNAȚIONAL
rutier
ANGLIA
GERMANIA
FRANȚA
BELGIA
OLANDA
AUSTRIA
SPANIA
SUEDIA
DANEMARCA
NORVEGIA
PORTUGALIA
aerian
Rezervări, confirmări și eliberări bilete la zborurile principalelor linii aeriene prezente în România pentru clasa "TURIST" sau "BUSSINES CLASS"
KLM AGENT
Touring
eurolines EUROPABUS
Air Moldova International
net NORD EST TOURS
TOUROPERATOR
Informații și înscrieri:
IAȘI 032-213.450
BACĂU 034-176.958
SUCEAVA 030-225.482

CDR
EMIL CONSTANTINESCU
Președintele românilor

PANORAMIC

Din lipsă de fonduri, la CN de ciclism

Cîștigătorii au primit premii simbolice

Campionatul Național de Ciclism s-a desfășurat sîmbătă și duminică, în Poiana Junilor, din Brașov. Competiția a reunit cicliști de la principalele cluburi sportive din țară, printre care Dinamo București, CSS1 București, Olimpia București, Bilal București, Ardaf Cluj, Petrolul Ploiești, CSM Cluj, Azochim Săvinești, AS Cibo Bilal Brașov și Torpedo Zărnești. În întrecerea seniorilor, primul care a trecut linia de sosire a fost Pavel Lupaș (Ardaf Cluj), urmat de Cristian Pandrea (Torpedo Zărnești) și Dan Berchesan (Ardaf Cluj), care s-a clasat pe locul al treilea. Cursa juniorilor a fost dominată de Cristian Dinescu (CSS1 București), urmat de Adrian Oros (CSM Cluj) și de Petrică Mocanu (Azochim Săvinești). La prima ediție a probei de cross-country, juniorul Ciprian Burtan, de la AS Cibo Bilal Brașov, a obținut locul I. În proba seniorilor, clasamentul este următorul: Romeo Bocor (Ardaf Cluj) - locul I, Csaba Kiraly (Cibo Bilal Brașov) - locul II, Dan Berchesan (Ardaf Cluj) - locul III. Acest Campionat Național a fost organizat de Federația Română de Ciclism, DJTS Brașov și Cibo Brașov. Cîștigătorii au fost recompensați doar cu două diplome, tricouri și premii în valoare totală de 500.000 lei. Aceștia nu au primit medalii din cauza lipsei de fonduri.

Tenis

Hingis a învins-o clar pe Seles

În finala Turneului feminin de la Oakland (California), dotat cu premii în faloare de 450.000 dolari, Martina Hingis (Elveția, nr. 3) a furnizat o mare surpriză, obținînd victoria în fața mult mai titratei Monica Seles (SUA, nr. 1), cu 6-2, 6-0.

În ciuda faptului că a pierdut în semifinalele turneului de la Oakland în fața ex-iugoslavei Monica Seles, Irina Spîrlea a urcat pe locul 13 în clasamentul WTA pe săptămîna în curs, ea ocupînd acum locul 13. O altă jucătoare din România, Ruxandra Dragomir, ocupă locul 32. Primele locuri în clasamentul WTA: 1.Steffi Graf (Germania) - 313,5 p; 2.Monica Seles (SUA) - 312 p; 2.Arantxa Sanchez Vicario (Spania) - 205,5 p; 3.Conchita Martinez (Spania) - 194,1 p; 4.Jana Novotna (Cehia) - 176,7 p; 5.Anke Huber (Germania) - 173,4 p.

Primele locuri în clasamentul ATP: 1.Pete Sampras (SUA) - 4298 p; 2.Michael Chang (SUA) - 3584 p; 3.Evgheni Kafelnikov (Rusia) - 3564 p; 4.Goran Ivanisevic (Croația) - 3444 p; 5.Thomas Muster (Austria) - 3166 p; 6.Boris Becker (Germania) - 2634 p; 7.Andre Agassi (SUA) - 2364 p; 8.Richard Krajicek (Olanda) - 2262 p; 9.Thomas Enqvist (Suedia) - 2162 p; 10.Wayne Ferreira (Africa de Sud) - 2149 p.

Finala turneului masculin de tenis de la Santiago de Chile, dotat cu trofeul "Hellman's Cup", a revenit duminică jucătorului Hernan Gumy (Argentina, nr.4), care l-a învins pe reprezentantul țării gazdă, Marcelo Rios, cu 6-4, 7-5.

Înțelegere în vederea JO de iarnă de la Nagano

Sportivii români vor fi sprijiniți de Comitetul Olimpic German

Președintele Comitetului Olimpic Român, doamna Lia Manoliu, și președintele Comitetului Olimpic German, Walter Troger, au ajuns la o înțelegere privind susținerea de către COG a pregătirilor sportivilor români pentru JO de iarnă de la Nagano (Japonia), din 1998, informează Comitetul Olimpic Român. Conform acordului, sportivii și antrenorii români vor fi sprijiniți în cantonamente și concursuri de biatlon, patinaj viteză, bob și sanie din Germania în vederea unei clasări onorabile la Nagano. În afară de aceasta, COG va distribui materiale sportive unor federații de specialitate. COG și COG au hotărît extinderea schimburilor de experiență și în domeniul marketingului, controlului anti-doping, precum și la nivelul Academiilor Olimpice Naționale. Astfel, în luna decembrie, o delegație de specialiști germani va veni în România pentru evaluarea posibilităților de sponsorizare existente în România, încheie comunicatul de presă al COR.

Din Havana, fieful lui Fidel Castro

Ovidiu Bobîrnat își suna maestrul după fiecare meci disputat

■ *interviu cu Viorel Soroceanu, antrenorul medaliatului cu bronz la CM de box din Cuba*

Recenta performanță obținută de boxerul ieșean Ovidiu Bobîrnat, care a reușit să cîștige medalia de bronz la Campionatul Mondial desfășurat la Havana, a venit să reconfirma valoarea pugilatului ieșean și a șlefuitorilor de talente care activează în cadrul cluburile locale. Dar, pentru că acum în prim-plan este rezultatul de excepție obținut de Ovidiu Bobîrnat chiar în fieful lui Fidel Castro, am cerut mai multe amănunte despre competiția pugilistică desfășurată în Cuba, chiar de la antrenorul de la club al boxerului ieșean, Viorel Soroceanu.

- De ce nu l-ai însoțit pe elevul tău în Cuba?

- Cu toate că am dorit enorm să-l sfătuiesc din colțul ringului la această competiție de amploare, nu am reușit să fac rost de suma de bani necesară deplasării peste Ocean, aproximativ 4 milioane de lei.

- Atunci cum o să reușești să-ți premiezi elevul pentru medalia obținută?

- Pentru "aur" obținut la un CM, sportivul este îndreptățit să primească 10 milioane de lei. Conform regulamentelor federale, "bronzul" se premiază cu 5 milioane de lei. De asemenea, și antrenorul trebuie să primească o anumită sumă. Nu știu cum o să ne descurcăm, în condițiile în care, pentru titlurile de campion național de juniori și tineret, același boxer a primit numai 1,5 milioane de lei, deși performanțele sale puteau fi premiate mult mai bine. Totuși, sper să găsesc înțelegere la conducerea ATCM (președinți Radu Jianu și Valentin Urîtu), societate de care aparține clubul Vointa, club la care activăm.

- În timpul mondialelor, cum țineai legătura cu elevul tău?

- Înainte de a pleca în Cuba i-am dat lui Bobîrnat 50 de dolari cu rugămintea să mă sune la telefon după fiecare meci disputat. Astfel, prin intermediul telefonului, am fost primul din țară care am aflat rezultatele lui Ovidiu.

- Care au fost adversarii lui Bobîrnat?

- În primul meci a trecut ușor de argentinianul Esteban Aragon, pe care l-a învins la puncte cu o decizie de 14-6, a urmat apoi englezul James Rooney, Bobîrnat fiind declarat și în acest meci învingător la puncte cu 8-4, ultima victimă a ieșeanului fiind reprezentantul SUA, Armando Contreres, depășit și acesta fără probleme cu scorul de 14-7. Dar, în semifinală, în partida cu rusul Artiom Rîjkov, după ce "mașina de box" a consemnat egalitatea, 10-10, arbitrii l-au declarat învingător pe Rijkov, decizia fiind luată, probabil, în baza bunelor relații dintre țara organizatoarea a CM, Cuba și cea pe care a reprezentat-o boxerul învingător, Rusia.

- Ce performanțe mai deține sportivul pe care-l pregătiți la club?

- Bobîrnat are deja un palmares de invidiat. În acest an a reușit "dubla", obținînd titlul național atît la juniori mari cît și la tineret. Apoi a mai cîștigat un turneu internațional la Novi Sad, unul la Belgrad, unde a fost declarat cel mai tehnic boxer, a terminat pe primul loc la competițiile desfășurate la Hunedoara, Tulcea și București. Are 84 de meciuri disputate la amatori, dintre care a părăsit ringul învingător în 80. Ovidiu Bobîrnat este elev în clasa a XII-a la Liceul Nicolina (director Gheorghe Moroșanu) și este sprijinit la școală, în sensul bun al cuvîntului, de toți profesorii săi, cărora țin să le mulțumesc pe această cale. La lotul național este pregătit de profesorii Vasile Fîntînă și Trăian Gergea, iar la clubul ieșean Vointa, alături de mine, Ovidiu este pregătit de valorosul antrenor Iosif Mattes.

- Din punct de vedere financiar, cine vă sprijină?

- În primul rînd cooperativele din cadrul ATCM, apoi cîțiva patroni de societăți care din modestie preferă anonimatul, DJTS Iași, conducerea clubului Vointa. De asemenea, credem în oferta lui Romică Păuneț, patronul SC Caroo-Seven SRL, care a promis boxerului ieșean un premiu în valoare de două milioane de lei. **(S.M.)**

Fotbal - Divizia A

Rezultat conform cu realitatea din teren

Politehnica Iași a fost un nume în fotbalul românesc. Chiar dacă nu de primă mînă, un nume. Astăzi, însă, din Poli au rămas doar amintirile de vreme ce s-a ajuns să se piardă de două ori la Moinești, acasă cu Poiana Cîmpina, sau la a doua echipă a Ploieștiului, cu 4 - 0.

Mai vechile semnale de alarmă privind slăbiciunile compartimentului defensiv nu au fost luate în seamă. Și sîmbătă la Ploiești am văzut din nou gafe elementare, de care jucătorii gazdă au știut să profite. Cu excepția lui Alexa, toți ceilalți fundași au fost de nerecunoscut. Singurul care poate avea circumstanțe atenuante este Urdaru ale cărui probleme familiale este posibil să-și fi pus amprenta asupra evoluției sale. Lipsa de vivacitate, de viteză și chiar, la un moment dat, de ambiție a oaspeților au înclinat definitiv balanța în favoarea gazdelor la o diferență conformă cu realitatea din teren. Compartimentul median a fost lipsit de inspirație și de vigoare, pasele curgînd iarăși exclusiv pe latul terenului. Rarele momente în care au fost preferate un-doi-urile au pus în dificultate fragila apărare ploieșteană însă nu s-a insistat asupra acestor combinații. Penibil a fost în atac și Sava, care a pierdut cu o ușurință dezarmantă aproape toate baloanele pe care le-a primit, Ambrosie rămînînd astfel o ușoară pradă pentru cei doi fundași care îl marcau.

Severa înfrîngere suferită la Ploiești este picătura care a umplut paharul. După cum joacă Politehnica, un lucru este clar: în acest campionat, promovarea este compromisă. De aceea, este normal ca timpul rămas pînă la sfîrșitul campionatului să nu fie risipit în zadar. Este imperios necesară împrospătarea lotului cu jucători noi, tineri, dornici de afirmare, care să se călească în acest campionat, pentru a se putea ataca promovarea, cu argumente solide, în sezonul viitor. **(Ovidiu MINEA)**

Gimnastică ritmică sportivă

Zece titluri consecutive pentru ansamblurile profesorului Radu!

Ați aflat din ediția de ieri a cotidianului nostru, tinerele sportive pregătite de profesorul Constantin Radu și de Cătălina Radu, au cucerit titlul național la ansambluri și au devenit vicecampioane la echipe. În general, antrenorii ieșeni au fost foarte mulțumiți de evoluția gimnastelor pe care le pregătesc, dar mai puțin de cea a arbitrilor. La ansambluri, Aida Țurcanu, Adriana și Mădălina Bujor, Carmen și Monica Afilipoaie, (eleve la Școala nr. 17 "Ion Creangă"), Adina Banu (Școala nr. 9 "Elena Cuza") și Raluca Racoviță (Școala "Waldorf"), s-au impus în condițiile unui concurs extrem de dificil. Antrenîndu-se 4-5 ore pe zi, ele au adus al zecelea (!) titlu consecutiv Iașului. ***"La această categorie, era imposibil să fim lucrați de arbitrii-antrenori! Muzica, compoziția, elementele tehnice de dificultate, au determinat aplauzele îndelungi ale întregii asistențe de la sala din Ploiești! Dificultatea concursului, în prima zi, la echipe, care a durat de la 9.00 la 20.00, cu pauze de numai 15 minute la schimbarea seriilor, a fost extraordinară. Chiar așa, puteam cîștiga! Am fost frustrați, însă, de aranjamentele de culise. Este inadmisibilă, după părerea mea, existența arbitrilor-antrenori care-și punctează sportivele. Cum să nu fii subiectiv!? La masa de arbitraj se fac înțelegeri, «bisericuțe», pentru a scoate una dintre echipele implicate campioană. La Ploiești, în urma sesizărilor făcute, juriul concursului și șefii de brigadă au oprit de nenumărate ori competiția! Dana Encuțescu, recent numită secretar general-adjunct al Federației Române de Gimnastică Ritmică Sportivă, a dat dovadă de mai multă autoritate față de vechea conducere, sancționînd imediat (eliminare pentru două cartonașe galbene) pe arbitrii-antrenori care s-au dovedit părtinitori. Au fost acordate și alte cartonașe. Datorită acestor sancțiuni, în următoarele două zile s-a arbitrat mult mai corect".*** Trebuie să specificăm, sînt șase arbitri care acordă note, cea mai mică și cea mai mare ies din calcul, iar dacă există diferență de 0,3 pînă la un punct, șeful brigăzii de arbitraj poate chema restul comisiei pentru justificarea notei acordate. Au fost asemenea situații la Ploiești, deși Dana Encuțescu a avertizat corpul de arbitri că poate solicita această justificare chiar sub această limită diferențială de 0,3 puncte. CSS Gim Conrado a pierdut zecimi decisive pentru locul al doilea la echipe, la exercițiul Adrianei Bujor (să fim clari, nu din vina ei)! Ea a fost notată, inițial, cu 8,50, la coardă, apoi, la finalul concursului, în urma contestației verbale a delegației ieșene, s-a constatat că nota reală era, de fapt, 8,60, iar Adriana a primit, pînă la urmă, 8,55! "Media" făcută, avantaja, oricum, pe CSS Bistrița, pentru a apărea la egalitate cu CSS Gim Conrado, pe poziția secundă la echipe! ***"Asemenea procedee nu avantajează, în mod sigur, dezvoltarea acestui sport în România!"***, afirma prof. C. Radu.

Ansamblul de gimnastică ritmică al CSȘ Gim Conrado Iași: Mădălina Bujor, Adina Banu, Carmen Afilipoaie, Adriana Bujor, Monica Afilipoaie, Aida Țurcanu și Raluca Racoviță.

Clasamentele finale: CSS Gim Conrado, CSS Bistrița, CS Triumf București (ansambluri); CS Triumf, CSS Gim Conrado și CSS Bistrița (echipe).

La individual, în ultima zi, au intrat în finalele pe obiecte: Mădălina Bujor (IV la coardă și panglică, V la cerc) și Carmen Afilipoaie (VI la coardă, cerc și panglică).

Mădălina Bujor a ocupat un excelent loc V la individual compus.

Antrenorii Constantin și Cătălina Radu țin să mulțumească celor care i-au sprijinit pentru această deplasare: ISJ (inspector de specialitate, prof. Constantin Stoleru), DJTS și Rom Construct Grup (director ing. Cătălin Urtoi, administrator ing. Lăcrămioara Urtoi). **(G. A.)**

Volei feminin, Divizia A

Trebuie să privim numai înainte

Înfrîngerea grea suferită sîmbătă pe teren propriu de Penicilina a uimit pe toată lumea. După excelentul debut de campionat al fetelor noastre, care obținuseră trei victorii consecutive și se instalaseră pe primul loc în clasament, această "cădere" este pe cît de neașteptată, pe atît de lipsită de noimă. Un prim semnal de alarmă apăruse încă de sîmbăta trecută, cînd Penicilina pierduse la scor de forfait pe terenul RATB-ului, jucînd execrabil. Am crezut că e vorba de un simplu accident, cum apar atîtea în viața unei echipe și că favoritele noastre vor putea să-și revină pînă la meciul cu Dinamo. N-a fost deloc așa, elevele lui Victor Adam administrîndu-ne o usturătoare înfrîngere cu 3-0, scor cu care Penicilina nu a mai pierdut de mult timp pe teren propriu. Cine a văzut această partidă și vrea să fie obiectiv trebuie să recunoscă faptul că dinamovistele au fost superioare la toate capitolele și că au meritat să cîștige.

Probabil aceasta a fost marea surpriză atît pentru spectatori, cît și pentru jucătoarele echipei gazdă. Deși bucureștencele joacă aproape în aceeași alcătuire ca anul trecut, ele au dovedit o creștere de formă aproape excepțională. Anul trecut am putut vedea ambele partide dintre Penicilina și Dinamo, atît cea de la București, cît și cea de la Iași. Jucătoarele pregătite de Nicu Roibescu și Aurelia Ichim au cîștigat atunci ambele întîlniri, cu 3-0, fără a avea nici un fel de probleme. Dinamo părea o echipă "cu un picior în groapă", situație adeverită și de faptul că fetele din Șoseaua Ștefan cel Mare abia s-au salvat de la retrogradare în vara aceasta. Acum, exact aceeași echipă a venit la Iași și ne-a bătut temeinic, jucînd ca la carte. O mînă de ajutor a primit, însă, și de la jucătoarele noastre, care au intrat probabil în teren cu gîndul că trebuie să facă simplu act de prezență pentru a cîștiga meciul. Iar cînd și-au dat seama că treaba este mult mai grea decît se așteptau, deja era prea tîrziu, iar eforturile din final de meci s-au dovedit inutile.

Poate e bine că acum urmează o perioadă de pauză de două săptămîni în campionatul Diviziei A. Voleibalistele ieșene și antrenorii lor au timpul necesar să-și revină din acest șoc, să analizeze cauzele acestui "scurt circuit" și măsurile ce trebuie luate pentru ca totul să revină la normal. Campionatul e lung, multe se vor mai întîmpla de acum încolo, iar Penicilina are o singură variantă: să se bată în continuare pentru a fi în frunte.

Nu putem încheia aceste rînduri fără a aminti că sîmbătă din echipa Penicilinei a lipsit tînăra Cristina Androhovici, care fusese operată cu o zi înainte de apendicită. Cu speranța că ea va putea reîmbrăca în scurt timp din nou tricoul echipei noastre (care are realmente nevoie de ea), din acest colț de pagină îi urăm însănătoșire grabnică și revenire cît mai rapidă în activitatea competițională. **(Ion C. TEODOR)**

Clasament

1. Rapid	5	5	0	15-5	10
2. Farul	5	4	1	13-5	9
3. RATB	5	4	1	12-5	9
4. "U" Cluj	5	4	1	12-6	9
5. Penicilina	5	3	2	9-7	8
6. Brașov	5	2	3	10-10	7
7. Dinamo	5	2	3	10-11	7
8. Dacia	5	2	3	9-10	7
9. "U" Bacău	5	2	3	6-10	7
10. Jiul	5	1	4	6-12	6
11. Oțelul	5	1	4	6-13	6
12. Metal 33	5	0	5	2-15	5

Fotbal - Divizia B

Scorul putea lua proporții

■ *Minerul Comănești - CFR Pașcani 2-0 (1-0)*

Gazdele încep în forță partida și, în minutul 7, sînt foarte aproape de deschiderea scorului, dar Bucurel, bine lansat de Benghiu, șutează în plasa laterală. Minerii domină, dar ușurința cu care ratează din situații favorabile amînă deschiderea scorului. În minutul 17, același Benghiu îl lansează pe partea dreaptă pe Ciubotaru, urmeză o centrare pentru Zară, însă lovitura de cap este respinsă cu palma de către portarul oaspeților. Cinci minute mai tîrziu, Gurgu joacă balonul cu mîna în careu, iar arbitrul M. Niculescu indică punctul de la 11 metri. Execută Benghiu și înscrie: 1-0.

Partea a doua a întîlnirii este tot la discreția comăneștenilor. În minutul 55, Ciangău îl deschide pe Neneci, iar șutul acestuia lovește încheietura barelor. Două minute mai tîrziu, Ciangău îl păcălește pe goalkeeper-ul oaspeților cu un șut centrare de la 35 de metri, majorînd scorul: 2-0. Putea fi 3-0 în minutul 65, cînd Neneci și Zară trec pe rînd pe lîngă gol, dar și 2-1 în minutul 73, Cîșlaru reluînd peste poartă un balon centrat de Marțian. Pînă în final, gazdele mai irosesc o bună ocazie prin Zară, însă șutul de la 8 m trece peste poartă.

Echipa CFR: Ciubotaru - Nistor, Boboc, Marțian, Drumaru (52' Maranda), Gurgu (58' Cîșlaru), Ciopraga, Voicu, Păun, Tănase (81' Crețu), Goanță

Au arbitrat Marius Niculescu (Cîmpulung Muscel), Relu Rada și Emilian Mincu (Pitești). **(C. BLĂNUȚĂ)**

Celelalte rezultate ale etapei: Nitramonia Făgăraș - Mureșul Toplița 3-1; Petrolul Brăila - ICIM Brașov 2-0; Dorna V. Dornei - Chimica Tîrnăveni 1-0; Metalul Toflea - Vrancart Adjud 2-0; Petrolul Berca - Melana Săvinești 2-0; Unirea Focșani - Letea Bacău 3-0; Harghita Odorhei - Zimbrul Siret 1-0; Romradiatoare Brașov - Viromet Oraș Victoria 1-0; Steaua Mecanică Huși - Rafinăria Dărmănești 1-0.

1. Nitramonia	16	10	3	3	26-11	33
2. Brăila	16	9	4	3	22-9	31
3. Romrad.	16	7	7	2	24-11	28
4. ICIM	16	8	3	5	27-15	27
5. Rafinăria	16	8	3	5	25-16	27
6. Chimica	16	7	5	4	18-10	26
7. Letea	16	7	5	4	18-12	26
8. Harghita	16	6	6	4	18-15	24
9. V. Dornei	16	8	0	8	21-20	24
10. Comănești	16	7	2	7	20-21	23
11. Berca	16	6	5	5	17-18	23
12. Viromet	16	7	1	8	21-19	22
13. Metalul	16	6	2	8	23-29	20
14. Huși	16	5	4	7	15-20	19
15. Mureșul	16	6	1	9	15-23	19
16. Melana	16	5	3	8	18-22	18
17. CFR	16	5	2	9	15-25	17
18. Unirea	16	4	4	8	15-24	16
19. Vrancart	16	4	3	9	14-25	15
20. Zimbrul	16	3	1	12	16-43	10

Agenda rugbistică

Timișoara a pierdut fotoliul de lideră

Ultima etapă programată atît în prima divizie valorică cît și în a doua, nu a adus multe noutăți în clasamente, deja bine așezate, poate doar detronarea Timișoarei de pe fotoliul de lideră. Jucînd acasă cu Farul, campioană a anului1995, Universitatea Marcelini nu a mai reușit bunele evoluții de pînă acum, pierzînd oarecum surprinzător, ce-i drept la un scor strîns, lăsînd astfel loc echipei militare Steaua, ce a urcat pe primul loc al clasamentului, la două puncte diferență. Restanța cu Dinamo permite însă echipei timișorene o revenire posibilă pe prima poziție, fiindu-i îndeajuns pentru aceasta chiar și un scor de egalitate. Iată însă toate rezultatele înregistrate sîmbătă: CFR Constanța - "U" Cluj 17-11, Știința Petroșani - Steaua 12-17, Grivița Castor - Rapid Metrorex IMGB 15-12, Minerul Lupeni - "U" Remin Baia Mare 13-9, CSM Forest Sibiu - Dinamo 24-25. Dinamo mai are însă de disputat patru restanțe, toate adunate în urma participării campionilor în Conferința Europeană, competiție la care putem afirma că nu s-a făcut de rîs, jocuri ce se vor disputa după următorul program: la 16 noiembrie, în deplasare, cu Minerul Lupeni; la 20 noiembrie, acasă cu Știința Petrosani; la 24 noiembrie, în deplasare, cu CFR Constanța și la 4 decembrie, acasă, cu Universitatea Marcelini Timișoara.

În divizia cadetă, doar ieșenii au făcut-o de oaie, pierzînd chiar la scor în compania piteșetenilor de la Aperchim. Acest rezultat scoate echipa Politehnica Agronomia din calculele promovării, fiind greu de crezut ca Rulmentul și Consig să greșească asemănător în fața unor adversari relativ modești, aceste două echipe avînd rezultate bune și în fața ieșenilor. Alte două rezultate ale Divziei A: Callatis Mangalia - Rulmentul Bîrlad 17-28, CSM LPS Regiana Suceava - CFR Brașov 5-0 (neprezentare). **(S.H.)**

Clasamentul Diviziei Naționale

1. Steaua	11	8	1	2	360-160	28
2. Farul Constanța	11	7	1	3	287-190	26
3. "U" Timișoara	10	7	2	1	250-175	26
4. "U" Cluj	11	7	1	3	242-175	26
5. "U" Remin Baia Mare	11	6	1	4	195-165	24
6. Grivița Castor	11	5	0	6	188-215	21
7. CSM Forest Sibiu	11	3	2	6	236-241	19
8. Rapid Metrorex IMGB	11	3	1	7	185-298	18
9. Știința Petroșani	10	3	1	6	124-176	17
10. Dinamo	7	4	0	3	157-112	15
11. Minerul Lupeni	10	2	0	8	122-239	14
12. CFR Constanța	10	2	0	8	104-304	14

Fotbal - Divizia C

Două excluderi din campionat

Duminică a avut loc etapa a 19-a Diviziei C la fotbal, care s-a încheiat cu următoarele rezultate: Tepro Iași - Olimpia Popricani 4-0; Progresul Iași - Unirea Ruginoasa 3-1; Foresta Ciurea - Fortus Iași 0-2; Siretul Pașcani - RATC Iași 3-2; Unirea Mircești - Viitorul Pașcani 2-0; Metalul Podu Iloaie - CFR Citadin Iași 0-1; Moldova Cristești - Gloria Bălțați 3-0; Mobila Iași - Vointa Moțca 2-0; Vointa Mogoșești - FC Viitorul Tg. Frumos 1-0. În urma mai multor neprezentări, echipele Gloria Boureni și Unirea Valea Seacă au fost excluse din campionat. În aceste condiții, după anularea rezultatelor celor două echipe, partea de sus a clasamentului arată astfel: 1. Fortus Iași 48 p; 2. Mobila Iași 43 p; 3. CFR Citadin Iași 39 p; 4. Viitorul Pașcani 31 p; 5. Tepro Iași 29 p; 6. Unirea Ruginoasa 28 p; 7. RATC Iași 26 p; 8. Metalul Podu Iloaie 26 p; 9. Siretul Pașcani 25 p; 10. Progresul Iași 24 p. Mîine are loc o nouă etapă, care programează începînd cu ora 13.30 următoarele partide mai interesante: Progresul Iași - Olimpia Popricani, Foresta Ciurea - Tepro Iași; Siretul Pașcani - FC Viitorul '94 Hîrlău, Metalul Podu Iloaie - RATC Iași și Mobila Iași - CFR Citadin Iași. **(L.M.)**

Sportul studențesc

Cupa anilor I

Tradițional, în fiecare an, la diferite ramuri sportive se dispută în cadrul Universității Tehnice "Gh. Asachi" Cupa anilor I, sau, în termeni mai intimi, a bobocilor. Și dacă la tenis de cîmp nu prea a fost aglomerație, la fotbal s-au prezentat, după cum ne-a spus lect. univ. Mircea Ionescu, nu mai puțin de 12 formații, care și-au disputat trofeul de-a lungul a două zile pline de jocuri: 9-10 noiembrie. Iată podiumul final: 1. Hidrotehnica, 2. Electrotehnica, 3. Textile. De asemenea, tot la sfîrșitul săptămînii trecute s-a desfășurat și competiția destinată handbalului feminin, finala disputîndu-și-o echipele Textilelor și a Hidrotehnicii, prima cîștigînd cupa. În curînd, alt punct de atracție, Cupa anilor I la baschet. **(S.H.)**

Sport la TV

9,30 - Eurosport: Lumea vitezei; 9,45 - Pro TV: Sport la minut; 11,30 - Eurosport: Indy Car. Retrospectiva sezonului '96 (r); 13,00 - Eurosport: Automobilism. Gran Turismo - concursul de la Zhuhai; 14,00 - Eurosport: Fotbal. Eurogoluri; 15,00 - Eurosport: Triatlon. Cupa mondială, ultima etapă (a XI-a). Concursul de la Noosa, Australia; 16,00 - Eurosport: Cursa de camioane, de 24 de ore, de la Le Mans, Franța; 17,00 - Eurosport: Motociclism. Retrospectiva CM '96 (r); 18,05 - Pro TV: Sport la minut; 18,30 - Eurosport: Formula 1. Retrospectiva '96; 19,00 - Eurosport: Fotbal. Preliminariile Cupei mondiale; 22,00 - Eurosport: Box profesionist. Robert McCraken (Marea Britanie) - Ronnie Martinez (SUA) (d); 0,00 - Eurosport: Automobilism. Cursa de 24 ore de la Le Mans; 0,20 - Pro TV: Sport la minut.

MARȚI
12 noiembrie 1996
Inclus în nr. 268

monitorul
Financiar

SECȚIUNEA C
ECONOMIC
UTILITARE
PUBLICITATE

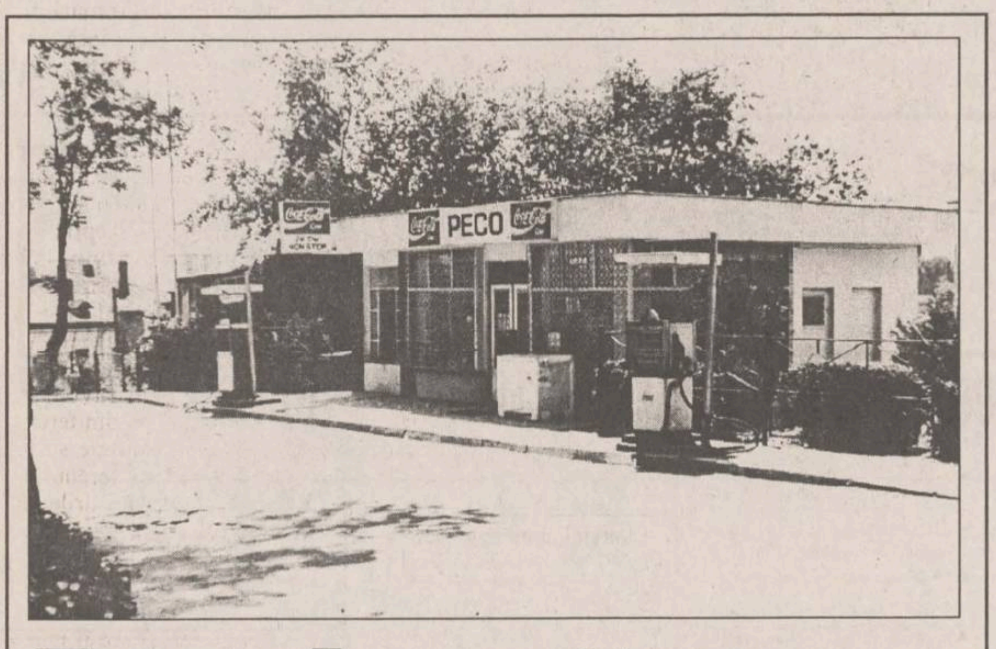

Iașul a rămas fără motorină

■ *PECO SA a onorat ieri mai puțin de un sfert din solicitări* ■ *astăzi este așteptată sosirea unui transport care asigură jumătate din necesarul zilnic al județului* ■ *nici în privința benzinei perspectivele nu sînt prea optimiste*

Manifestată în întreaga țară, criza carburanților continuă să afecteze și județul Iași. Astfel, dacă la benzină și la butan situația este menținută deocamdată sub control, la motorină problema este mai mult decît gravă. ***"Astăzi*** (ieri - n.r.) ***am livrat doar o cantitate simbolică, de 70 tone de motorină. Practic, nu am putut onora nici măcar un sfert din solicitări. La cei care ne-au cerut 15-20 de tone am dat doar 2-3 tone"***, a declarat ieri ***Constantin Crăciun***, directorul comercial al SC Peco SA Iași. În ceea ce privește perspectivele pentru viitor, acesta a precizat că sînt în drum spre Iași 180 tone de motorină, deci numai o jumătate din necesarul pe o zi al județului Iași. De asemenea, menționăm că, potrivit informațiilor primite de la directorul comercial al SC Peco SA, pentru luna noiembrie județului Iași i-au fost repartizate 3300 tone de motorină, ceea ce reprezintă mai puțin de jumătate din cantitatea solicitată. ***"Inițial ni s-a comunicat că pentru motorina destinată agriculturii vom primi o cantitate separată de cele 3300 de tone. Vineri însă am primit un fax prin care am fost anunțați că 1800 de tone din cele 3300 sînt alocate pentru campania agricolă"***, a mai precizat Constantin Crăciun.

Cantitatea de benzină repartizată pentru județul Iași, în noiembrie, este mai mică decît necesarul

În ceea ce privește cantitatea de benzină programată pentru județul Iași pentru luna în curs, aceasta este de numai 4600 de tone, cu 1400 de tone mai puțin decît necesarul comunicat Companiei Române de Petrol de către Peco Iași. Și pentru butan (necesar încărcării buteliilor de aragaz) cantitatea repartizată este mai mică decît cea solicitată, din 2500 de tone cît ar fi necesarul minim, fiind aprobat doar 1900 de tone.

La nivelul țării situația pare a fi mult mai gravă decît în Iași. Astfel, potrivit informațiilor furnizate de directorul comercial al Peco SA Iași, în vestul țării criza de motorină este dublată deja de o lipsă acută de benzină.

În ceea ce privește cauzele actualei crize a carburanților, aceasta pare a se datora lipsei de materie primă cu care se confruntă rafinăriile, secondată de o serie de defecțiuni tehnice (referitoare la temperatura minimă pentru care este fabricată motorina) cu care se confruntă rafinăriile din Moldova, de la Onești și Dărmănești.

RAFO Onești mai avea ieri țiței doar pentru 24 de ore

Rafinorii sînt obișnuiți ca, de luni de zile, materia primă, țițeiul, să le fie repartizată sporadic. Capacitățile de producție nu au mai fost atinse de ani de zile, iar instalațiile sînt oprite din cînd în cînd chiar săptămîni întregi. La RAFO Onești, după o vară săracă în petrol, cînd s-a ajuns des și sub limita de jos a funcționalității, ieri a apărut un nou semnal de alarmă: materia primă mai asigura procesul de producție numai pentru 24 de ore. ***Daniel Antonoae***, director cu organizarea și programarea, s-a arătat îngrijorat vizavi de situația actuală, dar a dat asigurări că din stocurile deja existente partenerii societății vor putea primi, fără probleme, carburanți, evident în limita contractelor încheiate. **(Raluca RĂZUȘI, Petru DONE)**

Servicii care ar putea stîrni interesul doamnelor din Iași

Firme care ne fac menajul în gospodărie

Pe piața ieșeană a serviciilor a apărut de curînd o firmă privată a cărei ofertă - mai puțin obișnuită la noi - se adresează potențialilor clienți și mai ales cliente al căror timp liber nu le permite să se achite în mod optim de obligațiile familiale și gospodărești. Agenția de menaj "Nufărul alb", înființată de două tinere întreprinzătoare, ***Oana Mardare*** și ***Mihaela Șușnea***, care sînt studente în ultimul an la Facultatea de Științe Economice, vine, de fapt, în sprijinul persoanelor care doresc un ajutor de încredere și calificat pentru treburile casnice. Gama serviciilor oferite de această agenție este foarte diversă: de la curățenie, spălat, călcat rufe, pînă la îngrijire copii sau bătrîni, ajutor la gătit, aprovizionare de produse (cumpărături).

Spre exemplu, o familie care dorește să organizeze o petrecere acasă, dar nu are timp disponibil, poate apela la următoarele servicii ale agenției: curățenie (342 lei/mp), spălat pe jos (270 lei/mp), care include spălat geamuri, șters mobilă, curățat covoare etc., aprovizionare (1500 lei/oră), ajutor la gătit (3.420 lei/oră).

Pentru îngrijirea copiilor sau bătrînilor, tariful aplicat de agenție este de 2.000 lei/oră.

Comenzile pentru aceste servicii sînt preluate la sediul firmei sau la domiciliul clientului (contracost). Se pot face abonamente pentru care se acordă reduceri (două luni -5%, între 2 și 12 luni -10%). O parte din persoanele angajate pot efectua toate serviciile, altele sînt angajate doar pentru unul singur (îngrijire copii, spre exemplu).

Fiecare din cele douăsprezece persoane angajate a fost admisă pe baza unui dosar ce cuprinde adeverințe medicale, cazier, recomandări de la locurile unde au mai lucrat, studii (pentru persoane care au absolvit colegii, cursuri de asistență socială sau medicală). Angajarea acestora s-a făcut prin convenție civilă, urmînd ca după trei luni, după ce firma va avea o clientelă stabilă, să fie încadrate cu carte de muncă. Posibilitatea obținerii acesteia vine în sprijinul persoanelor de 35-40 de ani care doresc să capete vechime, chiar dacă salariul obținut este mai mic. **(Mihaela M.)**

Experții contabili vor verifica activitatea regiilor autonome pe tot parcursul anului

■ *acest fapt este prevăzut de normele apărute recent privind activitatea de certificare a bilanțurilor contabile la regii*

Prin intermediul normelor recent aprobate privind obiectivele pe care experții contabili și contabilii autorizați trebuie să le urmărească în mod special la regiile autonome, în acțiunea de certificare a bilanțurilor contabile, activitatea regiilor va fi mult mai atent controlată. Aceste prevederi suplimentare au fost adăugate datorită importanței deosebite pe care o au regiile autonome, atît cele de interes local, cît și cele de interes național. Astfel, în primul rînd, activitatea de verificare în vederea certificării bilanțurilor contabile ale regiilor autonome va fi efectuată de către experții contabili pe tot parcursul anului. De asemenea, înainte de certificarea bilanțurilor contabile, aceștia vor verifica și organizarea și conducerea contabilității atît la nivelul regiei autonome, cît și la filialele acesteia, organizarea și funcționarea controlului financiar de gestiune și al controlului financiar preventiv. Totodată, în vederea certificării bilanțului contabil se va verifica modul de decontare și de derulare a subvențiilor primite de la bugetul de stat, pe produse și activități și corectitudinea reflectării în contabilitate a cheltuielilor de capital și a subvențiilor primite de la bugetul de stat. Experții contabili sînt împuterniciți să urmărească măsurile întreprinse de către administratorii regiei autonome privind creșterea cifrei de afaceri, reducerea costurilor de producție, recuperarea creanțelor, plata obligațiilor față de bugetul de stat, bugetele locale și bugetele fondurilor speciale și rezultatele obținute de regie. De asemenea, experții contabili vor verifica motivele pierderilor înregistrate de regia autonomă, iar în cazul în care acestea sînt supuse regimului de supraveghere economico-financiară se vor face referiri distincte în raportul de verificare și certificare a bilanțului contabil cu privire la modul de realizare a măsurilor prevăzute în programele de restructurare și redresare financiară. De altfel, experții contabili sau contabilii autorizați care vor certifica bilanțul contabil al societății în cauză vor putea verifica orice aspecte considerate semnificative asupra cărora urmează să se facă referire în raportul de verificare și certificare a bilanțului contabil. **(Raluca RĂZUȘI)**

În luna octombrie, în SUA s-au vîndut peste un milion de mașini

■ *cel mai mare volum de vînzări a fost înregistrat la automobile - 678.000, urmat fiind de vînzările de camioane și vehicule utilitare*

Vînzările de automobile în Statele Unite au scăzut în luna octombrie cu 6,9%, informează Reuter, pe baza statisticilor publicate de companiile prezente pe piața americană.

Conform surselor amintite, în luna octombrie au fost vîndute în Statele Unite 1.270.216 autovehicule, din care 678.082 automobile și 590.748 camioane și vehicule utilitare.

Ford a înregistrat în această perioadă o scădere de 3,9% a vînzărilor de automobile, acestea cifrîndu-se la 143.191 unități, în timp ce vînzările de autocamioane au crescut cu 8,3% în raport cu luna octombrie a anului trecut, la 191.399 unități.

General Motors a anunțat o scădere de 23,9% a vînzărilor sale de automobile (399.382 unități). În ceea ce provește vînzările de autovehicule utilitare, acestea au crescut cu 22,2%, la 185.584 unități.

Chrysler Corp. este singurul producător american ale cărui vînzări au progresat atît în sectorul de automobile, cît și în cel al autocamioanelor. Compania a vîndut luna trecută cu 12,9% mai multe automobile și cu 22,3% mai multe vehicule utilitare decît în octombrie 1995.

În graficul de mai jos este prezentată situația vînzărilor principalilor producători de automobile de pe piața americană, în octombrie 1996

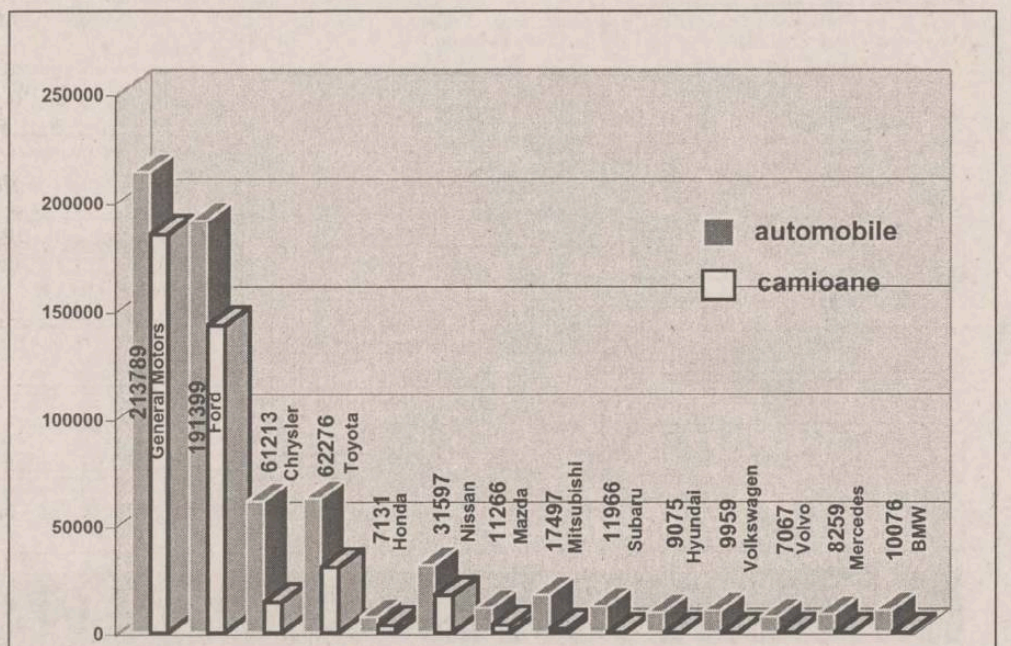

Pentru mediatizarea firmelor românești în Uniunea Europeană

Va fi editat un catalog al societăților privatizate

La începutul anului 1997, publicațiile de specialitate "Capital" din România și "L'Economie Roumaine Magazine" din Franța vor edita catalogul "Romania Special Privatization", în scopul mediatizării societăților comerciale românești în Uniunea Europeană. În catalog, vor fi cuprinse societățile private, privatizate sau în curs de privatizare, în scopul găsirii de noi parteneri externi sau pentru atragerea de capital. Pentru a face cunoscută această inițiativă, revistele "Capital" și "L'Economie Roumaine Magazine" vor organiza seminarii de prezentare în toată țara, la Iași acțiunea urmînd să aibă loc marți, 19 noiembrie, în Sala Verde a Prefecturii, cu sprijinul Camerei de Comerț, Industrie și Agricultură.

Catalogul va fi editat în 140.000 de exemplare, va avea 140 de pagini în policromie, pe format A4 și va fi realizat în limbile engleză și franceză. Menționăm că taxa care va fi practicată pentru o pagină din catalogul "România Special Privatization" este de 3000 USD. Catalogul urmează să fie difuzat în Uniunea Europeană prin Camerele de Comerț, Ambasade, World Trade Center, Centrele de Informare FPS, Centrele Internaționale de Conferințe, Instituții Europene. **(Raluca RĂZUȘI)**

ȘTIRI ECONOMICE

La valoarea nominală de 10.000 lei

Fondul Național Retcon a început oferta publică de titluri de participare

Societatea financiară de administrare Pact Invest a anunțat luni începerea ofertei publice continue de titluri de participare la fondul mutual - Fondul Național Retcon (FNR). Valoarea nominală a unui titlu de participare la FNR este de 10.000 lei, iar banca depozitară este Bankcoop. FNR a introdus posibilitatea plății sistematice către investitori, în funcție de numărul de titluri deținute, la intervale regulate de timp (lunar, semestrial), a creșterilor de valoare a titlurilor. Plata sistematică se aplică numai după ce este depus echivalentul a cel puțin 100 de titluri pentru plăți semestriale sau 300 titluri pentru plăți sistematice lunare.

Comisioanele de răscumpărare sînt: 7% dacă retragerea este făcută pînă la 90 de zile; 4% dacă retragerea este făcută între 91 de zile și 6 luni; 1,5% dacă retragerea este făcută între 6 luni și 2 ani; 0,5% între 2 și trei ani și fără comision dacă retragerea se face după 3 ani.

Prin ofertă publică

Siderca a început subscrierea pentru obligațiunile nominative

Comisia Națională a Valorilor Mobiliare (CNVM) a autorizat oferta publică pentru vînzarea a 350.000 de obligațiuni nominative, convertibile și dublu garantate, ale SC Siderca SA Călărași, transmite corespondentul Mediafax. Obligațiunile au valoarea nominală de 20.000 lei și prețul de vînzare de 18.000 lei. Valoarea totală a obligațiunilor este de 7 miliarde lei, cu o dobîndă anuală de 57% și posibilitatea de răscumpărare după 3 ani. Plata dobînzilor se face semestrial, obligațiunile putînd fi revîndute prin Bursa de Valori. Pentru vînzarea obligațiunilor s-a constituit un "Sindicat de intermediere", al cărui manager și agent este Sita Finance SA și are ca membre 15 societăți. Prin această ofertă publică, SC Siderca SA intenționează obținerea unor fonduri de 5,74 miliarde lei. Perioada de subscriere este pînă în februarie, dar conducerea SC Siderca SA speră să vîndă obligațiunile foarte repede. FPP IV Muntenia a achiziționat obligațiuni în valoare de 3 miliarde lei, Exim Trade Internațional București de 160 milioane lei și GAAD Internațional Constanța de 100 milioane lei. Prima persoană fizică căruia i s-a completat o cerere de subscriere a fost senatorul Doru Ioan Tărăcilă, ministrul de Interne investind 360.000 lei.

Începînd din 1997

În Arad va fi instalat un sistem telefonic fix cu acces prin radio

Direcția de Telecomunicații Arad a Romtelecom va instala, începînd din 1997, în Arad, în premieră națională, un sistem telefonic fix cu acces prin radio (STFR), a declarat corespondentul MEDIAFAX Ioan Necula, directorul tehnic al Romtelecom Arad.

Sistemul, realizat cu echipamente de cel mai înalt nivel tehnologic, va permite accesul abonaților la centrala digitală Alcatel fără a se folosi rețeaua de cabluri urbane, a precizat sursa citată, adăugînd că de aceste facilități vor beneficia, în primul rînd persoanele juridice din Arad și localitățile învecinate, pe o rază de aproximativ 15 km. De asemenea, se vor putea realiza transmisii simultane de date pînă la 64 Kb/s, transmisii fax sau voce. Sistemul telefonic fix codifică informațiile pentru secretizarea convorbirilor la nivel radio și asigură securizarea comunicațiilor în cazul avarierii rețelei de cabluri. Tariful este același ca și pentru convorbirile telefonice obișnuite, însă la instalare se percepe o taxă de 120 de dolari pentru echipamentul radio. Echipamentul este în proprietatea Romtelecom, nefiind necesară achiziția de echipament suplimentar de către abonat în afara terminalului (aparat telefonic, fax, modem). De sistemul telefonic fix cu acces prin radio vor beneficia un număr limitat de abonați.

Dobînzile plătite de băncile comerciale pentru depozitele la termen în lei înființate de persoanele fizice

Durata depozitului	1 lună	3 luni	6 luni	9 luni	12 luni	la vedere	suma minimă
Banca Comercială Română	51%	53%	50%	48%	48%	16%	100.000 lei
Banca Română pentru Dezvoltare	43%	53.50%	54%	54.50%	55%	15%	100.000 lei
Banca Ion Țiriac	55%	50%	45%		42%	25%	500.000 lei
Casa de Economii și Consemnațiuni					40%	15%	150.000 lei
Bankcoop	55%	60%	53%	53%	55%	21%	200.000 lei
Banc Post		42%	48%		51%	18%	500.000 lei
Credit Bank	61%	63%	65%	65%	66%	21%	100.000 lei
Banca Agricolă	40%	58%	45%	46%	50%	16%	500.000 lei
Bancorex	60%	55%	55%	55%	55%	22%	1.000.000 lei
Banca "Dacia Felix"		37%	39%	41%	43%	15%	
Banca București	50%	50%	48%	46%	45%	16%	500.000 lei
Banca Românească	53%	54%	52%	50%	50%	18%	500.000 lei

FONDURI DE INVESTIȚII

Valoarea la zi a unităților de investiție:	
FMOA - SAFI: (11-17.11.1996)	16.415 lei - valoare unică
CREDIT FOND: (08.11.1996)	9206 lei
FRI: (11-17.11.1996)	26.251 lei - tip A 78.756 lei - tip B
ARDAF: (08.11.1996)	13.575 lei
FNI: (11.11.1996)	23.000 lei
Fondul Transilvania: (11.11.1996)	15.100 lei

CASELE DE SCHIMB VALUTAR

Casele de schimb valutar	Dolar SUA		Marcă germană	
	C	V	C	V
B.R.D. (tel. 211340)	4150	4357	2741	2878
Credit Bank (tel. 117591)	3475	3575	2370	2470
Casa de schimb Hygeco (tel. 112035)	4420	4595	2900	3025
Casa de schimb ACR (tel. 112345)	4300	4400	2800	2900
BANKCOOP (tel. 211236)	3600	3700	2500	2600
Banca "București" (tel. 212009)	3650	3800	2300	2550
TAROM (tel. 115309)	4550	4700	3000	3200
B.C.R. (tel. 230500)	3440	3490	2990	2323
B. Agricolă (tel.215965/316)	3622	3672	2394	2427
Banca Comercială "Ion Țiriac" (tel. 211740)	3400	3550	2350	2400
B.R.C.E. (tel. 211738)	3450	3500	2289	2322
Olimp (tel. 215524)	4320	4490	2820	2940
Banca Dacia Felix (tel. 145125)	3385	3460	2280	2350
Nasty Change (tel. 211800/29)	4500	4800	3000	3250

CURSURILE VALUTARE DE REFERINȚĂ ALE BNR PENTRU 12 NOIEMBRIE

Valute în cont	Curs lei	Variația față de valoarea precedentă (lei)
1 dolar SUA	3452	+2
1 marcă germană	2283	-6
1 leu moldovenesc	750	+1
1 franc francez	675	-2
1 liră sterlină	5679	+7
1 șiling austriac	324	-1
100 yeni japonezi	3084	-10
100 lire italiene	227	-1
1000 lire turcești	35	0
1 franc elvețian	2706	-18
1 ECU	4374	-7

CDR
EMIL CONSTANTINESCU
VOTAT

Președintele românilor

AGENDA OMULUI DE AFACERI

ETNIS

Reprezentanța firmei germane **Vaillant** pentru Moldova, vă oferă:

Centrale și cazane pentru încălzit pe combustibil lichid, gaz și electrice

- proiectare, montaj și garanție 3 ani
- plata în 6 rate lunare

Str. N. Iorga 7D, bl. F5, tel. 230113, fax 232690
telemobil 018613246

EDENTA SRL

Distribuitor al produselor dentare 3M pentru zona Moldovei

vă oferă ● compozite și glassionomeri autopolimerizabile și fotopolimerizabile ● mase de ambalat și aliaje dentare: Palliag, Pallidor, Gaudent

IAȘI, str. Sf. Lazăr 49
(clădirea Tipografiei "Dosoftei")
Tel./fax 032-137114

PROINF S.R.L.

Centrul pentru Instruire în Informatică organizează cursuri de instruire pentru:

- formare operatori (DOS, WINDOWS, utilitare)
- formare utilizatori PC (contabilitate, proiectare asistată, tehnoredactori)

Iași, str. Golia 14, tel-fax:032/ 115944

REL Computer S.R.L

Distribuitor autorizat **EPSON**

- PC AT 586, PENTIUM, 686 - plata în 12 rate lunare
- Imprimante EPSON și consumabile
- Case de marcat și cîntare electronice

Iași, Șos. Arcu nr. 12, tel. 032/214190

AVICENA COMPUTERS

Dealer autorizat

● PACKARD BELL ● DECK ● IBM / LEXMARK ● HEWLETT PACKARD ● UBI cod de bare

PLATA ÎN RATE

Iași, Bd. Ștefan cel Mare 10, tel./fax 032/213047

Compania de Turism NET

asigură transport aerian din Iași pentru Frankfurt, Berlin, Varsovia, Kiev

- bilete de avion pentru orice destinație din lume
- bilete de autocar pentru destinații în Europa

Iași, Casa Modei - mezanin, tel.:032/213450, fax: 032/270415

Agenția de Turism MAGELLAN

- Excursii externe în Turcia, Ungaria, Polonia (prin Slovacia)
- Excursii interne - copii, elevi și studenți
- Revelion la Budapesta. *Plata în rate.*

Str. A. Panu 15, mezanin, tel.: 032/212337, 156439.

Agenția de Turism UNIREA (OJT) Iași

EXCURSII EXTERNE

ELVEȚIA (18.11), CHINA (săptămînal), FRANȚA (21.11; 10.12) AUSTRIA (24.11), EGIPT (5.11, 3.12), GRECIA (16.11), CIPRU (permanent).

Locuri la odihnă și tratament cu durata sejurului la alegere în orice stațiune.

Iași, Piața Unirii nr. 12, tel. 032/143037

FIMEX SRL

comercializează :

- echipamente de încălzire centrală și condiționare aer
- produse medicale: osteosinteză, proteze, instrumentar

Str. Cuza Vodă nr. 8 - tel. 032/117119, tel./fax: 032/211333

ROTHERM

Reprezentant al firmei **FERROLI** - Italia

- Echipamente de condiționare aer etc.
- Calorifere din oțel, pompe, hidrofoare etc.
- *Proiectare, montaj, garanție, service etc.*

Iași - Tel./Fax: 032/175105

DAS

Reprezentant al firmei germane VAILLANT
Distribuitor ROMSTAL și DE LONGHI (Italia)

- proiectează și execută rețele de încălzire
- proiectează și instalează centrale termice
- dimensionează instalații de climatizare, instalații de răcire și ventilație

Iași, str.Aurel Vlaicu 87, Tel./Fax: 032-175488

GEMINI GRUP SRL

Depozit materiale de construcții

OȚEL-BETON, PLASE SUDATE, etc.

Iași, bd. Chimiei nr. 14 (incinta "Preboc"), tel. 032/135147/33, tel./fax 032/271212

NOILE CENTRE DE PRELUARE A ANUNȚURILOR

! de MICA PUBLICITATE

Toate anunțurile publicate de către elevi, studenți, pensionari și șomeri sînt **GRATUITE**
Tot **GRATUIT** apar și anunțurile de la rubricile "Locuri de muncă", "Felicitări" și "Decese".
GRATUIT ! anunțurile pot fi însoțite de fotografii!

Noi tarife tentante la rubricile "Vînzări"/ "Cumpărări"!
Reduceri **MAXIME** de preț pentru anunțurile Dumneavoastră!
NOU! Anunțurile se pot prelua și la INTERPRESS (Gara)

Ziarul care stă de vorbă cu oamenii!

Monitorul

TĂTĂRAȘI FLORA

PĂCURARI ARIO

PODUL DE PIATRĂ C.M.V.

ALEXANDRU CEL BUN ELGINA

GARĂ INTERPRESS

Vînzări

■ **Ventilatoare** de birou și de podea (cu picior), en-gros și en-detail. Telefon 213284.

Mese de biliard

Noi, stejar negru, sistem cu fise, placă marmură, accesorii, transport, montaj, reparații. Fălticeni, telefon 030/442724. (0733167)

Mese biliard. Telefon 129087, zilnic, între orele 9,00-22,00.

Materiale de construcție

Balast, nisip, var - pastă. Telefon 740345. (02543)

■ **Jaluzele** de aluminiu, preț minim. Telefon 215842. (02348)

■ **Șlaif** de tîmplărie mare. Telefon 163904.

Haine blană

Nutrie neagră, lungă și trei sferturi, ireproșabile. Relații la telefon 144970, între orele 9,00-14,00 și 18,00-22,00. (342842)

■ **Ladă** frigorifică și vitrină frigorifică noi. Telefon 155069. (342953)

Aparatură service auto

Aparat de efectuat direcția, electronic și instalație de vulcanizare, inclusiv aparat de echilibrat roți, italiene. Telefon 031/511549.

■ **Loz** cîștigător "Vila de Aur". Telefon 155098.

■ **Cărut** copil și premergător. Telefon 125475.

■ **Parchet** fag. Telefon 125475.

■ **Mobilă** bucătărie. Telefon 125475.

■ **S.C.** PLANI TRADE S.R.L. Oradea vinde en-gros prin depozitul din Brăila, str. Grivița 216, îmbrăcăminte second-hand de sezon, import Italia. Telefon 039/643754. (8675)

■ **Două** mașini dărăcit lînă. Relații la telefon 616327, Dorohoi. (138278)

Adidași Puma

Piele integral, talpă turnată, avantajos. Telefon 231800. (343125)

■ **Vînd** (asociere) spațiu comercial, 400 mp, zona Tg. Cucu. Telefon 118733 sau 116207.

■ **Cuptor** cu microunde Hibachi; preț avantajos. Telefon 138134.

■ **Chioșc** metalic, 2 tuburi CO2, serpentină cupru, sondă bere, pistol bere, reductor CO2, umbrelă mare cu suport, ladă frigorifică cu vitrină, pompă ulei manuală, droser plus 2 becuri cu mercur, butoi 60 l cu robinet. Telefon 250594. (342902)

■ **Mașină** sifon, tuburi bioxid și butoaie de bere; preț avantajos. Telefon 166236.

■ **Parchet** fag, calitate deosebită. Telefon 034/181024; 034/178809.

Haină piele

Bărbătească, mărimea 52 II și haină piele, damă, 48 II, în perfectă stare, preț negociabil. Telefon 251457.

■ **Urgent** acordeon Weltmaistar cu 80 basi, culoarea roșie, nefolosit. Telefon 137179.

■ **Acte** societate fără activitate. Telefon 123851.

■ **MB** 38 GSX/40 MHZ, avantajos. Relații la telefon 144020.

■ **Alcool** dublu rafinat 96 grade din cereale, cisterne 20 tone, preț negociabil, eventual contract. Telefon 135986.

■ **Frigider** ZIL, congelator nou (500.000 lei). Telefon 136269. (343135)

■ **Două** uși noi, brad, în tăblii, sub prețul pieței. Telefon 129284.

■ **Tonetă** capsulată aluminiu, foarte avantajos, tip ROMCONSTRUCT 1,55x120. Telefon 129284.

■ **Parchet** triplu stratificat (deja lăcuit). Telefon 221928.

■ **Porumb** știuleți; 10 căruțe strujeni și 8 căruțe fîn cosit. Relații sat Rediu Aldei, comuna Aroneanu sau telefon 164790.

■ **Masă** stejar masiv cu 2 sertare, extensibilă, 6-12 persoane, 80 mii lei negociabil. Telefon 130380.

■ **Bloc** motor Dacia 1310 PM. Telefon 132343. (342959)

■ **Vin** alb nobil, producție 1995 Huși și producție 1996 Iași. Telefon 130380.

■ **Sobe** noi cu gaz, petrol, electrice. Telefon 114712. (342904)

■ **Butelie** aragaz voiaj 5 l, cu arzător și lampă iluminat. Telefon 147778.

■ **Vînd** aproximativ 10 t fîn calitate superioară, mașină de raschetat nouă. Telefon 141220. (342891)

■ **Sobă** samotată "Vesta". Relații la telefon 157233.

■ **Țevi** NN (negre, netede) cu lungimea 2,2 ml de mărime 1/2" țoli (13 buc.), 3/4" țoli (60 buc.), 1" țoli (12 buc.), 1 1/4" țoli (42 buc.), 1 1/2" țoli (34 buc.). Telefon 147778.

■ **Casete** audio muzică veche, benzi audio muzică veche, casetofon SA BACR 335 RFG stereo cu microfon, magnetofon TESLA B4 în perfectă stare de funcționare, orgă lumini, discuri pickup noi, masă masivă pliantă 12 persoane, costum nou maro copil 15-16 ani, geacă piele maro 50, scurtă piele neagră 50, scurtă doc nouă cu blană sintetică 15-16 ani, pantaloni și bocanci schi noi pentru copil 14-16 ani, scurtă imitație leopard nr. 46-48. Telefon 173151, între orele 18-22.

Cuptor cu microunde

Convenabil, absolut nou, made China. Relații la telefon: 121763, între orele 7,00-9,00 și 18,00-22,00.

■ **Numai** en-gros baloți îmbrăcăminte și lenjerie pat, calitate deosebită, import SUA și încălțăminte second-hand Germania. Telefon/fax 032/176428, după ora 19,00 sau 01/3236682. (343123)

■ **Pui** rasă Brac German, vînătoare, agrement - 2 luni. Telefon 032/130134 și 031/514886.

Frigidere

S.C. TACOMIS S.R.L. vinde frigidere "Arctic" 240 l (800.000 lei); frigidere "Arctic" 180 l (705.000 lei); congelatoare "Arctic" 210 l (1.095.000 lei); congelatoare "Arctic" 160 l (980.000 lei); congelatoare "Arctic" 120 l (800.000 lei); mașini spălat Automatic Super (1.020.000 lei). Telefoane 142289; 210794. (342899)

■ **Boiler** pe gaze, încălzire instantanee, Germania, și retroproiector nou american. Telefon 142557. (342898)

■ **Predau** societate cu activități multiple. Telefon 154610. (342897)

■ **Boiler** electric, 80 l. Telefon 140657.

■ **Vioară** trei sferturi, cu corzi de rezervă; preț negociabil. Telefon 173030.

■ **Flaut.** Telefon 223461.

■ **Apartament** "Vila de Aur", Poiana Brașov, perioada 25-31 ianuarie. Telefon 110222.

■ **Darac** lînă, preț negociabil. Telefon 039/632134.

■ **Vînd** lemne foc. Telefon 221019.

■ **Guler** blană naturală, scurtă lînă ⅞, scurtă blană sintetică, pardesiu damă, toate noi, preț negociabil. Telefon 137070. (343202)

■ **2** fotolii pat moderne (și separat), aragaz 2 ochiuri, sobă emailată (samotată). Preț negociabil. Telefon 137070. (343202)

■ **Amplituner** "Micron", 2 x 25 W, FM-stereo, multiple facilități, nou. Telefon 133624.

■ **Urgent** haină 3/4 vulpe polară nouă - 80.000 lei, chitară - 50.000 lei, încălțăminte, poșete, îmbrăcăminte SUA, mobilier divers, covoare. Relații la telefon 165900.

■ **Aparat** de vulcanizare, laborator foto A.N., instalație distilare. Telefon 155658.

Auto

■ **Microbuz** Tv, motor Brașov, stare bună de funcționare. Telefon 154742, după ora 17,00. (342539)

■ **Audi** 100 CC, culoare roșie, an fabricație 1987-1988 + sistem alarmă, închidere centralizată, radiocasetofon. Preț negociabil. Telefon 213290. (342743)

BMW 318 I

An de fabricație 1991 - octombrie, opțiuni cod motor, închidere centralizată, culoare neagră, 150.000 kilometri reali; preț fix - 13000 dolari. Telefon 031/512289. (343114)

■ **Vînd** urgent Fiat Uno diesel, fabricație 1994, consum 5/100 km, 1700 cmc, funcționare ireproșabilă, carte identitate și numere noi; 5000 USD, negociabil. Telefon 127352.

Oltcit

70.000 km la bord, stare excelentă. Telefon 150862. (343116)

■ **Tir** 20 tone și tractor cu remorcă. Telefon 031/532567. (139534)

■ **Certificat** înmatriculare (sau Dacia 1310). Telefon 133033.

Ford Escort

Ford Escort XR3, 1,6, benzină, înmatriculat cu numere noi, stare foarte bună. Relații la telefon 157087.

■ **Set** motor și cuzineți pentru Renault Trafic, R18, R Fuego - 1647 cmc și mașină de cusut Ubendeck. Telefon 250672. (342871)

■ **Certificat** de înmatriculare Renault 25, V6, injecție. Telefon 231369 sau 018/613292 (613291). (343135)

■ **Motor** VW 1600, benzină, motor VW 1477, diesel, pompă injecție 1600. Telefon 032/720744, după ora 18,00. (343139)

■ **Dacia** 1310, an fabricație 1991, neînmatriculată, 5 trepte, motor nou, preț 10 milioane sau schimb cu garsonieră plus diferență. Telefon 155443.

■ **BMW** 520 din '80, înmatriculat, 1990 cmc, verde metalizat, trapă, cîrlig remorcă, echipat cu telefon telemobil, jenți aluminiu; 3800 DM, negociabil. Telefon 154045.

■ **Fiat** Regata diesel, 1985, 12 milioane, negociabil. Telefon 210826. (342886)

■ **Trabant** 601, neînmatriculat, an fabricație 1988 și certificat înmatriculare Trabant 601. Telefon 153442.

■ **Dacia** berlină 1310, stare excepțională, an fabricație 1996 - 5500 km. Relații la telefon 252255.

■ **Vînd** Dacia 1100, după ora 16,00. Telefon 164344.

■ **Urgent** Dacia 1300, an fabricație 1980, necesită mici reparații caroserie. Telefon 122846. (343142)

■ **Zuk,** preț - 6 milioane, negociabil. Telefon 250559. (343144)

Fiat Regata

An 1984, accesorizat, preț - 8 milioane, negociabil. Telefon 250559. (343144)

■ **Camioane** pentru transport marfă de 5 tone, 7 și 20 tone. Telefon 250559. (343144)

■ **Trabant** (1990); preț 2,5 milioane, negociabil. Telefon 250559. (343144)

■ **Dacia** 1100, cu motor de 1300, motor perfect, pentru piese. Telefon 168766. (342894)

■ **Ford** Escort, an fabricație 1988, perfectă stare, înmatriculat, preț negociabil. Telefon 232405, după ora 16,00. (342905)

■ **Vînd** geam spate (lunetă) Lada. Telefon 137024.

Electronice

■ **Calorifer** electric pe ulei. Telefon 160704.

■ **Vînd** orgă Yamaha P.S.R. 320, orgă Yamaha P.S.R. 76, tobosar electronic DD10. Telefon 270509. (342827)

■ **Radiocasetofon** stereo RS Fx 430 Panasonic, două benzi FM CCIR/OIRT 2x8W și aparat foto Zenit. Relații la telefon 155186, după ora 13,00.

Televizoare

TV Olimp alb-negru. Telefon 179114

Televizor color SABBA, perfectă stare. Preț avantajos. Telefon 156339.

Televizor alb-negru marca Sirius, perfectă stare de funcționare. Telefon 163079.

Televizor color Philips, tras în bandă, ecran mare, 250 mii lei. Telefon 130380.

■ **Televizor** color JVC, nou, 37 cm, 1.500.000 lei. Telefon 214779 (seara). (342893)

Imobiliare

Agenția CASTER, tranzacții imobiliare (case terenuri)

Intermediem vînzări, închirieri și schimburi de case, apartamente și terenuri. Înscrierea în baza de date și reclamă (presă și radio) gratuită. Ofertă actualizată permanent pe computer. Perfectarea actelor în regim de urgență. Pentru informații suplimentare sunați la telefon 216262, între orele 8,00-20,00, sîmbăta 9,00-14,00, Hotel Unirea, cam. 106.

■ **Urgent** 2000 mp în Tomești Iași, la DN 28, cu facilități (vie, pomi fructiferi, apă, gaz metan, lumină) - 15.000 lei/mp. Telefon 164303, zilnic. (342693)

Apartamente 3 camere

Semidecomandate, cu îmbunătățiri, zona P. Roș, et. 9/10, preț 45 mil. Telefon 131436.

Apartament 3 camere (schimb cu apartament 2 camere plus diferență), parter, Podu Roș. Telefon 133033.

Confort I, îmbunătățit, 8/10, zona P. Roș, două băi, faianță bucătărie baie, două balcoane închise, parchet, uși stejar, calciu. Preț - 52 milioane lei. Telefon 135392.

Apartament 3 camere semidecomandate în cartierul Dacia, et. 2; preț 30 milioane, negociabil. Telefon 160724.

Apartamente 2 camere

Apartament ultracentral, preț - 65 milioane, negociabil. Telefon 156564. (343118)

Semidecomandate, parter, posibilități de privatizare, zona Splai Bahlui. Preț 34 milioane. Telefon 131436.

■ **Apartament** cu 2 camere, semimobilat, Tătărasi. Preț negociabil. Telefon 173293.

Terenuri

Teren, 240 mp, cu certificat de urbanism aprobat pentru spații comerciale în zona CUG la stradă, linia de tramvai. Telefon 126055 sau 125821. (343127)

Teren (acțiuni) la S.C. AGROINDUSTRIALA BUCIUM S.A. (fosta IAS Bucium). Telefon 146618 și 233119, numai după ora 20,00. (342866)

5000 mp teren Tomești. Telefon 141132. (342881)

Teren în oraș cu condiții de apă, lumină și gaz metan, în cartier Bejan. Telefon 126170.

Teren intravilan, 980 mp, la șoseaua Iași - Pașcani (9 km din Iași) - lățime la șosea 14 m, lungime 70 m, situat între Radio Iași și AVICOLA (variante). Facilități: apă, gaz, telefon, electricitate. Telefon 163263, între orele 18,00-20,00.

Teren Tarcău la șosea. Telefon 033/627282. (343059)

Teren, 800 mp, la stradă, bun pentru privatizare, zona Nicolina. Telefon 214074.

■ **Pămînt** intravilan în satul Vlădiceni, 2500 lei mp. Telefon 138134.

■ **4000** mp sat Valea Lungă, intravilan. Telefon 172772.

■ **Vînd** (schimb) pămînt arabil 5900 mp extravilan, posibilitate de casă și lumină, în spatele Cetățuii, cu garsonieră. Telefon 131424.

■ **Casă** 3 camere, verandă, două holuri, bucătărie iarnă și vară, beci, fîntînă cișmea, șură, poiată păsări mare curte, grădină pomi fructiferi, lîngă halta Băder, Hîrlău. Familia Danicescu.

■ **Teren,** 1500 mp, loc casă, sat Dancu, com Holboca, preț negociabil. Relații la Băcăoanu Petru.

■ **Casă** 2 camere, locuibilă, cu grădină 10 ari și 2 ha teren extravilan în satul Buhăiești, comuna Andrieșeni Iași. Preț negociabil. Telefon 136079.

■ **Apartament** 3 camere, et. 1, Alexandru cel Bun, Aleea Drobeta nr. 1. Telefon 150466. (343018)

■ **Urgent** apartament 3 camere, 80 mp (ne)mobilat, la stradă, zona "Club 20", vis-à-vis de Piese auto. Preț 13.000 dolari. Telefon 165900.

Cumpărări

Agenția CASTER cumpără

Apartamente cu 1, 2, 3, 4 camere, indiferent de zonă și stare. Prețuri avantajoase, în funcție de zonă, amplasare și amenajări. Pentru informații suplimentare sunați la telefon 032/216262, între orele 8,00-20,00, sîmbăta 9,00 - 14,00. Hotel Unirea, cam. 106.

Apartament 2 camere

Nicolina, la stradă, confort I. Tel. 032/216262. Program 8,00 - 20,00, sîmbăta 9,00 - 14,00. Hotel Unirea, cam. 106.

Garsonieră

Sau apartament cu o cameră, indiferent de zonă. Tel. 032/216262. Program 8,00 - 20,00, sîmbăta 9,00 - 14,00. Hotel Unirea, cam. 106.

■ **Beletristică,** enciclopedii, dicționare, filosofie, istorie, artă. Telefon 174653, 270076. (02750)

■ **Porumb** boabe producție 1995. Ofer 500 lei/kg. Telefon 117126. (343106)

■ **Apartament** 1-2 camere în cartier Oancea. Telefon 170608. (343051)

■ **Cărți** din toate domeniile, inclusiv la domiciliu. Telefon 130577. (342830)

■ **Garaj** în Cantemir, zona Decebal. Telefon 130577. (342830)

■ **Cărți** din orice domeniu. Telefon 270076. (343056)

■ **Achiziționez** nuci, orice cantitate, la preț foarte avantajos. Telefon 135986.

■ **Cumpăr** apartament 1 cameră, decomandat, balcon închis, cu îmbunătățiri, la stradă principală. Ofer pînă la 25 milioane negociabil. Telefon 135603, între orele 6-8.30 și 17-22.

■ **Cumpăr** 4 M RAM de 30 PINI. Relații Campus T. Vladimirescu, cămin T19, cam. 14-A.

■ **Navete** plastic 24 sticle și sticle de 1/2. Telefon 140940.

■ **Cumpăr** garsonieră sau apartament o cameră. Ofer 10-12 milioane. Telefon 156869.

■ **Cumpăr** PC 286 sau 386 sau componente PC (uzate/noi) și monitor monocrom și CD-ROM. Telefon 126836, seara.

■ **Televizor** defect alb/negru, cu circuite integrate. Telefon 177856.

Închirieri

Apartament 1-2 camere

Caut apartament 1-2 camere, (ne)mobilat, cu frigider și telefon. Telefon 213655, între orele 16,00-22,00.

Garsonieră sau apartament cu o cameră

Caut garsonieră mobilată sau apartament cu o cameră, preferabil în zonele Podu Roș, Tudor Vladimirescu. Plata lunar 150.000 - 200.000 lei. Telefon 135855, între orele 9,00 - 15,00.

Garsonieră mobilată

Caut garsonieră mobilată, plata lunar 140.000-160.000 lei. Telefon 230284, 117300, între orele 9.00-17.00.

■ **Primesc** în gazdă 2 studente serioase, cameră decomandată, 150.000 lei pe lună de persoană și plata întreținerii, plata anticipat pe o lună. Telefon 251457.

■ **Închiriez** cameră pentru o fată. Rog seriozitate. Telefon 119980.

Spații comerciale

Spațiu comercial, cu 250 mp, vad comercial, deosebit. Telefon 175094, între orele 8-20. (343133)

Ofer prin asociere în participațiune (închiriere) spațiu comercial, central, 30 mp. Telefon 143031, orele 10-16. (343133)

■ **Închiriez** apartament cu o cameră, mobilat deosebit, îngrijire zilnică a apartamentului, spălat, călcat, fac mîncare, 200 $. Plata anticipat pe 5 luni. Telefon 132673.

■ **Doresc** să închiriez apartament 2 camere, mobilat, cu telefon și frigider, zona Alexandru cel Bun, preț maxim 250.000 lei. Relații la telefon 167018, după ora 17.

■ **Ofer** apartament 2 camere, mobilat, zona T. Vladimirescu, parter. Telefon 122041.

■ **Închiriez** apartament 2 camere mobilat, fără telefon, în bdul T. Vladimirescu. Plata în valută. Telefon 135481. (342962)

Schimburi

■ **Schimb** apartament cu 3 camere pentru unul cu 2. Telefon 173140.

■ **Schimb** apartament 3 camere decomandate, et. 3, zona Nicolina, cu apartament 2 camere + garsonieră sau diferență. Telefon 149919.

■ **Schimb** apartament 3 camere decomandat, parchet, balcon închis, telefon, cu apartament 2 camere și diferență negociabilă. Telefon 155338.

■ **Schimb** apartament 2 camere cu multiple îmbunătățiri, etaj II, zona Zimbru, în blocul D1-2, cu apartament 3 sau 4 camere decomandate, alte zone. Telefon 113751.

■ **Schimb** două camere pentru două camere sau garsonieră, zona Nicolina. Telefon 163079.

■ **Apartament** 3 camere conf. I îmbunătățit, Tătărasi, stația Flora, cu apartament 2 camere decomandate și garsonieră, în zona Tătărasi, Copou sau casă proprietate, cu grădină, curte, Iași. Diferență. Telefon 173151.

■ **București,** schimb apartament 3 camere, et. 3/9, zona Lujerului cu Iași, 4 camere, central. Telefon 250425.

■ **Apartament** excepțional, 2 camere sud, et. 2/4 cu 3 camere. Telefon 136383.

■ **Două** apartamente proprietate pe o casă particulară, zona Sărărie sau Ticău. Telefon 172352, după ora 20,00.

■ **Peugeot** Kombi cu Dacia sau teren. Relații la telefon 123590.

Servicii

Menaj la domiciliu

Agenția de menaj "Nufărul Alb" vă oferă prin intermediul serviciilor sale de menaj la domiciliu un real ajutor în gospodărie. Relații la sediul firmei, aflat la "Casa Bucovineană", str. Cuza Vodă nr. 30-32, etajul 2, camera 9, telefon 117597.

Servicii medicale mobile

CORPO SAN, societate specializată în servicii medicale mobile, oferă ABONAMENTE în trei variante opționale: A. - două consultații medicale lunar, zilnic între orele 7-22; eliberarea de rețete în regim compensat; tratamente injectabile de urgență în caz de necesitate. B. - două consultații medicale lunar în regim non-stop; 20% reducere pentru următoarele consultații din cadrul aceleiași luni; eliberarea de rețete în regim compensat; tratamente injectabile de urgență în caz de necesitate. C. - două consultații medicale lunar în regim non-stop; 50% reducere pentru următoarele consultații din aceeași lună; 20% reducere pentru analize de laborator (recoltate la domiciliu); 20% reducere pentru tratamente injectabile (intramusculare, intravenoase); eliberarea de rețete în regim compensat; transportul la spital și internarea în caz de necesitate. Persoanele care se abonează la CORPO SAN primesc un carnet de abonat care le conferă calitatea de beneficiar al serviciilor de asistență medicală la domiciliu. Vă reamintim pe scurt serviciile pe care CORPO SAN vi le oferă în regim NON STOP:

■ **deplasarea** în cel mai scurt timp posibil la domiciliul bolnavului, în urma solicitării acestuia

■ **eliberarea** de rețete medicale în regim compensat și eliberarea de certificate medicale

■ **tratamente** de urgență în caz de necesitate

■ **tratamente** de lungă durată (pansamente, injecții intramusculare, intravenoase, perfuzii etc.)

■ **recomandare** de investigații paraclinice (laborator, radiografice, echografice etc.)

■ **transportul** la spital și prezentarea medicului de gardă în vederea internării

■ **controale** periodice anuale, precum și consult medical complet la angajare

■ **supravegherea** activă a bolnavilor cronici. Apelați NON STOP Corpo San la telefon 113130. SOSIM IMEDIAT!

Reparații TV

■ **Tv** color universal. Îmi ofer serviciile. Dispecerat 250915. (02852)

■ **Ingineri** electroniști efectuăm reparații tv color și alb-negru, garanție, tarife minime. Telefon 128796, orele 8,00-16,00. (342853)

Meditații

■ **Profesor** meditez matematică pentru admitere în liceu și facultate. Tel. 233139.

■ **Studentă** la Drept meditez avantajos limbile română și franceză clasele III-VIII. Telefon 155443.

■ **Meditații** limba engleză, serios și eficient, orice nivel, în special copii. Studentă, anul II, ISE. Telefon 149115.

■ **Profesoară** de limba română, cu vechime și experiență în învățămînt, pregătesc cu seriozitate și eficiență pentru admiteri. Telefon 174234.

■ **Profesori** de limba română și fizică, cu experiență, meditam orice nivel (V-VIII, IX-XII) pentru examenul de bacalaureat, pentru admiteri la Drept, Filologie, Politehnică, Medicină, Universitate (Fizică). Garantăm satisfacții. Telefon 113751 și 252491, după orele 20,00.

■ **Matematică.** Profesoară, orice nivel. Telefon 165209.

■ **Meditații** limba română pentru admitere liceu, facultate sau pentru studenți străini. Profesoară. Telefon 177352.

■ **Studentă,** meditez limba franceză. Telefon 177352.

■ **Studentă,** an III ISE, cu experiență, meditez economie pentru admitere facultate. Seriozitate și eficiență. Telefon 170573, după ora 19,00

■ **Pregătesc** fizică și chimie organică. Cadru didactic cu experiență. Tel. 154583. (342557)

■ **Montăm** gresie și faianță; executăm zugrăveli și tencuieli. Calitate. Telefon 128687. (342790)

■ **Doctor** Iordache Constantin, medic primar pediatru, acordă consultații la domiciliul copiilor. Tel. 214001.

■ **Inginer** chimist. Relații T. Vladimirescu, T19, 48A. (342846)

■ **Transport** marfă - Peugeot, 2 tone, pe toate rutele din țară. Siguranță și confort. 400 lei/km. Telefon 270509. (342827)

■ **Execut** lucrări de faianță și gresie numai cu materiale din import. Asigur calitatea lucrării. Telefon 270509. (342827)

■ **Masaj** general sau parțial, electroterapie, gimnastică recuperatorie, cu predilecție în hemiplegii, hemipareze. Telefon 152517, 158683. (342860)

■ **Specialist** cu 20 de ani experiență, pregătesc rapid în utilizarea și programarea PC-uri. Înscrieri și relații la Clubul CFR Iași. (342862)

■ **Multiplicări** Offset. Telefon 174274. (343057)

■ **Montez** dibluri. Telefon 270076, 270879. (343056)

■ **Doctor** primar ofer permanent consultații garantate la domiciliu. Relații la telefon 251117.

S.C. CRISTAL OPTIC

Execută, ieftin și rapid, ochelari de vedere, cu materiale import și indigene. Policlinica CFR. Optician Cozma Titiana. Telefon 116142.

■ **Filmări** video. Telefon 129573.

■ **Tîmplar,** ofer servicii. Telefon 123851.

■ **Engleză,** clasele I-VIII. Telefon 123055.

■ **S.C.** DIVERTIS S.R.L. Iași execută prin atelierul de tîmplărie la comandă uși, ferestre, mese, scaune de bucătărie, dulapuri suspendate. Ne oferim serviciile pentru executarea dușumelelor și montarea lor, plus raschetare. Relații la telefon 126055 sau 127640. (343141)

■ **Consiliere** psihologică și psihopedagogică pentru copiii dotați sau mai puțin dotați, de asemenea testare inteligență și aptitudini pe calculator. Consiliere familială și medicală de orice fel. Programare la CP1806-OP 9 Iași.

■ **Gratuit** consultații în domeniul nutriției, reglării metabolismului, curățire internă, slăbire, îngrășare, menținere, precum și alte afecțiuni. Oferim recomandări naturiste. Telefon 133624.

■ **Asistent** medical, efectuez tratamente la domiciliu. Telefon 167464.

■ **Birou** traduceri autorizate notariat - toate limbile de circulație. Telefon 143023. (02755)

■ **Acord** meditații la limba română, avantajos, cl. V-VIII. Profesoară. Telefon 178910.

■ **Căutăm** persoană pentru ajutor la grădiniță în mediul rural. Condiții avantajoase. Telefon 136336.

■ **Inginer** auto, 38 ani, pensionar medical, fără obligații, posesor permis conducere, categoria B, C, E, cu experiență în gestiune solicit angajare la firmă serioasă. Relații la telefon 118743.

■ **Profesor** meditez matematică, clasele V-X. Telefon 132506.

■ **Organizăm** înscrieri pentru excursii în Italia, Germania, Austria, Franța, Anglia, Grecia etc. Relații : Piatra Neamț, magazin Petrodava, et. III, stand 18. Informații la telefon 033/216072, interior 111; 033/233621, după orele 20.00. Dacă sună ocupat, reveniți! (874888)

■ **Repar** instalații sanitare. Preț convenabil. Telefon 271542, între orele 18,00-22,00.

■ **Studentă** serioasă, meditez engleză pentru începători, preferabil copii cl. I-IV și preșcolari. Tel. 135565, între orele 8-14 și 16-22, zilnic. Nu deranjați inutil.

■ **Ofer** servicii de tehnoredactare computerizată pentru orice tip de lucrări. Calitatea imprimării ireproșabilă, la cele mai mici prețuri. Telefon 134830, între orele 18-20.

Angajări

Agenți imobiliari

Agenția imobiliară CASTER angajează cu carte de muncă agenți imobiliari în următoarele condiții: bărbați, vîrsta maximă 30 ani, prezentabili, dinamici, posesori auto. Salarizare atractivă și decont pentru benzină și ulei consumat. Pentru fișe de concurs și informații suplimentare, telefon 216262, Hotel "Unirea", cam. 106, zilnic între 8,00 - 20,00.

S.C. SAZPIC Miroslava S.A.

Angajează prin concurs: inginer industrie alimentară, carne și produse din carne; maistru în specialitatea preparate din carne. Cererile de înscriere se primesc pînă la data de 10.XI.1996, la sediul societății, în comuna Miroslava. Relații la telefon 140147 și 143371.

■ **Ocazie!** Dacă nu aveți loc de muncă sau nu sînteți satisfăcut de cîștigul dumneavoastră, fără bani sau spațiu comercial puteți deveni distribuitor al produselor cosmetice ORIFLAME. Mii de noi oportunități vi se vor deschide. Cîștiguri excepționale! Nu ezitați. Sunați numai la 131963.

SC DIVERTIS

Angajează tîmplari universali și vînzători pentru preparate din carne. Zilnic, orele 8,00-16,00. Telefon 126055.

Confecționere

S.C. NEYLA S.R.L. Iași angajează cu carte de muncă 20 confecționere calificate, cu experiență. Se asigură salarii mai mari cu 50% pentru persoanele care vin cu transfer sau prin demisie de la societăți cu profil de confecții de stat. Program 8 ore/zi, C.O. de 30 zile calendaristice/an. Relații în Iași, str. Vitejilor, bl. SD 1-3, parter (lîngă PANIRO-Piața Dacia).

■ **Companie** americană vă oferă șansa de a vă crea o afacere personală cu cîștiguri de milioane. Telefon 133624.

AGENDĂ AUTO

PIESE AUTO IMPORT

Castrol
dealer autorizat

1.INFOTEC SRL
luni - vineri 9,00 - 18,00
sîmbătă 9,00 - 14,00
Str. Împăcării nr. 35, bl. 919
☎ 221405, 126816

2. SIX SRL - vopsele STANDOX
luni - vineri 9,00 - 18,00
sîmbătă 9,00 - 12,00
Străpungere Ștefan cel Mare nr. 3
☎ 117557

REPREZENTANȚĂ
MONROE amortizoare

3. TILT SRL
luni - vineri 9,00 - 17,00
Str. Socola 20 (intersecția Cotnari)
☎/FAX 230493

TAMOIL
- Uleiuri auto și industriale

PECO-Panther '93

5. TOFAN GRUP
luni - vineri 8,00 - 16,00
Șos. Păcurari nr. 92
în incinta TRANSMIXT SA (AUTOBAZA 2)
☎ 032/154.343

6. BRAS SRL
Piese auto pentru mașini străine
luni - sîmbătă 8,00 - 20,00
duminică 8,00 - 13,00
Str. Silvestru nr. 4
☎/Fax 214.910

PARBRIZE
A.G.E.R. SERVICE

- Geamuri import vest pentru toate tipurile de autovehicule (și en gros)
- Asigurăm și montaj, cu set de soluții originale

Str. N. Gane nr. 15
☎/fax 210351

BOSCH
MONROE amortizoare

8.RUEDAS SRL
luni-vineri 8,00 - 20,00
sîmbătă 8,00 - 16,00
duminică 9,00 - 14,00
Str. Armeană nr. 5, tel. 112239

BOGE
BUCȘE AMORTIZOARE
ELECTRICE
BERU ultra
FILTRE
PUROLATOR

9. VIBOL SRL
luni-vineri 9,00 - 16,00
sîmbătă 9,00 - 13,00
Str. Uzinei 32A (lîngă IRE)
☎ 115830

10. AMRS SRL
luni - vineri 8.00-18.00
sîmbăta 8.00-12.00
Str. Păcurari 78
Tel. 032/214150

Ford
dealer
Ford

auto ricambi

- Importator piese auto

luni - vineri 9,00 - 18,00
sîmbătă 9,00 - 14,00
Piața CUG
☎ /FAX 232856

12. RUDOLF -cimitir auto
luni - vineri 8,00 - 18,00
sîmbătă 8,00 - 16,00
duminică închis
Str. Arcu nr. 22 (zona Gării)

AUTOSHOP

- Toate tipurile de rulmenți auto

luni-vineri 8,00 - 22,00
sîmbătă 8,00 - 18,00
Str. Nicolina nr. 33 (rond vechi CUG)
☎ 221849, FAX 222403

PIESE AUTO ROMÂNEȘTI

1. BRAS SRL
Dacia, Raba, Saviem, ARO
luni - sîmbătă 8,00 - 20,00
duminică 8,00 - 13,00
Str. Silvestru nr. 4
☎/Fax 214.910

MAXIM
DACIA OLTCIT

luni - vineri 8,00 - 20,00
sîmbătă 8,00 - 17,00
Str. Ornescu nr. 4 (vizavi Peco Bas-Ceauș)
☎/Fax 212618
luni-sîmbătă 9,00 - 19,00
B-dul Dacia nr. 1 (Berăria Zimbru)

S.C. INTER express S.R.L.

luni - vineri 8,00 - 18,00
sîmbătă 8,00 - 14,00
duminică 8,00 - 12,00
Str. Socola nr. 18 (lîngă Cotnari)
☎ 230278

■ **Angajăm** tehnician reparatii utilaje brutărie si patiserie, experientă în domeniu. Telefon 214560.

■ **S.C.** MODCOM angajează timplari si tineri pentru calificare ca timplar. Relatii - Copou, str. Codrescu nr. 6, lîngă pîine caldă.

■ **S.C.** NICOLINA S.A. Iasi organizează concurs pentru ocuparea unui post de economist în specialitatea relatii economice internationale. Conditii de participare: cunoasterea a cel putin 2 limbi de circulatie internatională; cunostinte în utilizarea PC-urilor. Concursul va avea loc la data de 20.11.1996, ora 10.00, la sediul societătii. Cererile, insotite de un curriculum vitae si copii după actele de studii, se vor depune la registratura societătii pînă la data de 18.11.1996. Alte relatii suplimentare se vor lua de la Biroul Personal-inv.-salarizare al societătii.

■ **S.C.** DOSOFTEI S.A. angajează urgent instalator instalatii sanitare (sudură autogenă). Relatii suplimentare la telefon 137060, int. 48.

■ **Pensionar,** angajez o femeie fără obligatii pentru menaj. Telefon 271542, între orele 18-22.

■ **Doriti** să cîstigati bani usor si repede? Deveniti distribuitori ai produselor cosmetice Oriflame! Cîstiguri nelimitate! Sunati la 032/161194.

Aniversări

■ **Chiar** dacă viata nu e asa cum o doresti, chiar dacă uneori cei pe care-i iubesti te mai supără, să uităm amintirile care ne dor si te rugăm zîmbeste azi, de ziua ta, si nu uita că noi îti dorim o viată fericită. Primeste aceste urări de fericire si bucurie din partea sotiei - Dorina, a copiilor - Laura si Ela la aniversarea lui Sandu Lupasteanu. "La multi ani!"

■ **Să** iubesti în viată tot ce-i frumos, să fii cinstit si onest, să nu uiti că răbdarea te învată să reusesti, asteptînd victoria ce va veni, să alegi ce-i bun si curat, să fii tu însuti cînd în viată ai cîstigat sau ai pierdut, să regăsesti în tine tot ce-i nobil si măret. La multi ani! pentru Alexandru Lupasteanu, din partea fiicelor - Laura si Ela.

■ **Cu** ocazia aniversării zilei de nastere, Tatiana si Crin Volovate urează numai gînduri bune si multe împliniri în viată, odată cu un sincer "La multi ani!" pentru Alexandru Lupasteanu.

■ **Socrii** si cumnatii - Gigel si Nicoleta urează multă sănătate, fericire, bucurii si o viată plină de satisfactii si împliniri dragului lor Alexandru Lupasteanu. "La multi ani!"

■ **Surorile** - Maria si Nuta, fratele - Fănică si nepotii - Dragos, Raluca, Cătălina si Stefănel urează un sincer si călduros "La multi ani cu sănătate, fericire si viată lungă!" lui Alexandru Lupasteanu.

■ **Cu** ocazia zilei de nastere, azi cînd în grădina vietii mai sădesti o floare, mama îi urează dragului ei fiu Sandu Lupasteanu multă sănătate, fericire si multe împliniri în viată.

Matrimoniale

■ **Student** ISE, simpatic, 1,70, doresc să cunosc o fată drăguță, cu simtul umorului, între 17 si 20 de ani. Scrie-mi la OP11, CP 2410.

■ **Tinăr,** 34 ani, 1,88 m, ochi verzi, inginer electronist, doresc cunostintă cu domnisoară licentiată, în vederea căsătoriei. Rog seriozitate. Scrieti la OP 3, Post Restant, pentru Valentin sau telefon 135001.

Pierderi

■ **Cătea** 6 luni, rasa Cocker spaniol, culoare bej, aflată în tratament, în zona Tătărasi Sud. Telefon 147100, cu Dan Cogut. Ofer recompensă.

■ **Stampilă** rotundă pe numele Organismul de certificare pentru servicii din domeniul agroalimentar CERTAL Iasi. O declar nulă. (342896)

■ **Pierdut** acte: buletin identitate, carnet conducere auto, certificat înmatriculare, pe numele Mihai Lazăr. Ofer recompensă. Telefon 136394. (342960)

■ **Pierdut** nr. marcă Corpul Gardienilor Publici. Declar nul nr. 494. (343060)

Licitații

■ **S.C.** SCUDAS S.A. Pascani, str. Vatra nr. 80, oferă la vînzare autoturism Dacia 1304, an fabricatie 1990. Licitatia are loc în fiecare zi de marti, orele 10,00. Relatii la sediul societătii. Telefon 032/763700, int. 148; 125.

■ **Banca** Comercială S.A. Sucursala Judeteană, str. Palat nr. 11, vinde la licitatie publică prin Executorul judecătoresc al Tribunalului Iasi următoarele bunuri mobile: masină cusut butoniere Minerva - 1 buc.; masină de cusut industrială - 22 buc. Licitatia va avea loc în data de 14 noiembrie 1996, ora 11,00, la sediul debitoarei S.C. MAJUTEX S.R.L. Iasi, str. Clopotari nr. 15, bloc 634, parter. Relatii la telefon 230500, interior 132 sau 134.

Diverse

Anunț

Către onorata clientelă. Cabinetul de înfrumusetare, frizerie, coafură AURA, str. Tepes Vodă nr.2, bl. V1, sc. C, et. 1 - cei ce făceau programarea prin telefonul 174952 sînt rugati să se prezinte fără apel, deoarece lucrările la ROMTELECOM sînt de durată.

■ **Grădinita** cu program săptămînal nr. 29 Iasi, str. Vlădiceni nr. 66 (telefon 137995) caută sponsori pentru dotarea grădinitei cu obiecte electronice, jocuri, jucării.

■ **S.C.** RODIPET S.A. anuntă că a început contractarea de abonamente pentru anul 1997. Relatii la telefon 212710, 214469.

Casa de Cultură a Sindicatelor Iași

Organizează, începînd cu 25 noiembrie 1996, Scoala superioară de secretariat, cu durata de 5 luni. Absolventii vor primi diplome recunoscute. Relatii la telefon 135158. (342861)

■ **Caut** familie iubitoare de animale, pentru a da gratis o pisicută birmaneză de o frumusete extraordinară. Telefon 132015.

■ **Spray** contra ejaculării rapide, medicamente potentă, frigiditate, zahăr afrodisiac. Telefon 01 6376273

SUZANA - SALA DE GIMNASTICĂ

Cu specific de modelare a trupului si spiritului aduce la cunostinta celor interesati că programările se pot face zilnic si la noul număr de telefon 210202, între orele 12-14 si 19-21. Telefonul 135791 rămîne valabil pentru intervalul 8-10 si 15-19.

■ **Caut** transport pentru mobilă la Bistrita Năsăud. Oferta este valabilă pînă la sfîrsitul acestei săptămîni. Telefon 168766. (342894)

Mesaje

D-ra căreia i-a fost plătită amenda de tramvai marti, în Copou, să sune la 170136.

Rog domnul în vîrstă cu taxi p. (dacie albastră) care a luat vineri, 8.11.1996, un instrumentist de la gară si l-a dus la barul grecesc de la Cinema "Tineretului", în jurul orei 18,00, să sune la 142214. I se oferă recompensă pentru obiectul uitat în masină. Vă multumim! (342895)e, experientă în domeniu. Telefon 214560.

Decese

✝ Fiul - Vasile Baciu, împreună cu întreaga familie anuntă cu durere decesul fulgerător al dragului lor ALEXANDRU BACIU. Înmormîntarea va avea loc marti, 12 noiembrie 1996, orele 12,00, la cimitirul din satul Covasna, comuna Costuleni. Dumnezeu să-l ierte!

✝ Familia Rosca anuntă încetarea din viată a celui care a fost prof. univ. dr. ROSCA DUMITRU. Corpul neînsufletit este depus la biserica cimitirului Podgoria Copou. Înmormîntarea va avea loc marti, 12.11.1996, la orele 11,00. Dumnezeu să-l odihnească în pace.

✝ O, Tu, Doamne milostive/ Pentru ce m-ai mai creat/ Cînd apoi/ Fără motive/ În pămînt Tu m-ai băgat. Mămica - Trandafira, tăticu' - Sergiu, sora - Geanina si bunicul anuntă moartea fulgerătoare, într-un tragic accident, a scumpului lor CEZAR VASILE PALAGHIA, în vîrstă de 19 ani. Înmormîntarea va avea loc miercuri, 13 noiembrie, în satul Mădîrjesti-Băltati. Dumnezeu să-l ierte!

Sotia, fiul, nora si nepotelul anuntă cu nemărginită durere decesul celui care a fost un deosebit sot, tată si bunic - IHIL BERCU (MILUTĂ). Înmormîntarea va avea loc marti, 12 noiembrie, orele 11,00, la Cimitirul Evreiesc din Păcurari.

✝ Cu adîncă durere, familiile profesor Mircea si Jeni Dimitriu si Lulu si Florica Mocanu, Ana - sotie anuntă decesul celui ce-a fost un sot, tată si bunic deosebit - MIHAI MOCANU. Înmormîntarea are loc marti, 12 noiembrie, ora 12.00, la cimitirul "Eternitatea", unde este depus. Dumnezeu să-l odihnească în pace!

✝ Sotia - Maria, copiii - Costin, Elena, Ionela si rudele apropiate anuntă cu durere în suflet trecerea în nefiintă a celui care a fost JENICĂ ANDRUSCĂ, sot si tată de o bunătate deosebită. Înmormîntarea are loc marti, 12 noiembrie, la cimitirul din satul Ciortesti. Nu-l vom uita niciodată. Dumnezeu să-l odihnească!

✝ Colectivul Aerobazei Iasi si toti cei care l-au cunoscut si apreciat anuntă cu durere în suflet moartea nefirească a pilotului OVIDIU CRISTIAN NECULA si transmit condoleante familiei. Înmormîntarea va avea loc joi, 14 noiembrie, orele 12,00, în localitatea Mărăseni, comuna Stefan cel Mare, judetul Vaslui.

✝ Sotia - Elena, fiul - Costel, nora - Dorica si nepotii - Corina, Vasile si Costel, împreună cu toată familia anuntă cu adîncă durere în suflet moartea, după o grea suferintă, a scumpului lor sot, tată si bunic - VASILE GOREA. Înmormîntarea va avea loc marti, 12 noiembrie, ora 12,00, la cimitirul din comuna Aroneanu. Lacrimi si flori pe tristul lui mormînt. Nu te vom uita niciodată.

✝ Copiii, cumnatii, cumnatele si nepotii anuntă decesul, după o lungă si grea suferintă, a celei care a fost ZENOVIA ALEXANDRU, din Andrieseni, o bună mamă, soacră si bunică. Înmormîntarea va avea loc joi, 14 noiembrie 1996, la cimitirul din comuna Andrieseni. Fie ca Bunul Dumnezeu să-ti odihnească sufletul tău cald si bun!

✝ **Paula** - sotie, Ilie - tată si familia Gutanu anuntă disparitia bruscă a inginerului STEFAN ILIE IVASCIUC, 49 ani. Înmormîntarea va avea loc miercuri, 13 noiembrie 1996, ora 12,00, la cimitirul "Sf. Petru si Pavel". Odihnească-se în pace!

✝ **Cu** adîncă durere în suflet, fiul - Ionel, nora - Maricica si nepotii - Marinela, Ionut si Andrei anuntă încetarea din viată a celei ce a fost o bună mamă, soacră si bunică - ZENOVIA ALEXANDRU. Înmormîntarea va avea loc la data de 14 noiembrie 1996, în comuna Andrieseni. Dumnezeu să o odihnească în pace!

Condoleanțe

✝ Familia Mariana si Lică Popa transmite sincere condoleante familiei profesor Mircea si Jeni Dimitriu pentru pierderea irecuperabilă a tatălui - MIHAI MOCANU.

✝ Condoleante familiei Dimitriu din partea colectivului de la barul "Orizont".

✝ Cu inimile împietrite de durere, familia Apetroaie Ioan, Victoria si Marilena regretă moartea fulgerătoare a nepotelului CEZĂRICĂ PALAGHIA (19 ani). Vei rămîne vesnic în sufletele noastre!

✝ Cît de pustie este viata fără tine, cîte lacrimi ar curge, cîte flori răsărite ar fi pentru tine, nepotelul nostru CEZAR VASILE PALAGHIA. Familiile Fotache Gheorghită, Ovidiu si Costel.

Colegii din cadrul Serviciului Programare, Oficiul de calcul, sînt alături de colegul lor Sorin Bercu la pierderea tatălui. Sincere condoleante.

✝ Colectivul Cresei nr. 5 este alături de asistenta sefă Floarea Pascariu la greaua pierdere suferită prin trecerea în lumea umbrelor a sotului si transmite sincere condoleante.

✝ Colectivul Bazei de Productie Bucium al RA CITADIN este alături de dna Alexandrina Matei la greaua pierdere suferită si transmite sincere condoleante familiei îndoliate.

✝ Personalul tehnic al Aerobazei Iasi anuntă cu durere moartea tragică a pilotului CRISTIAN OVIDIU NECULA si transmite condoleante familiei.

✝ Un tragic accident ne-a răpit un prieten si coleg drag, pilotul CRISTIAN OVIDIU NECULA. Familia Avarvarei aduce un pios omagiu si transmite condoleante familiei.

✝ Un tragic accident l-a smuls dintre noi pe pilotul CRISTIAN OVIDIU NECULA. Personalul aeronavigant al Aerobazei Iasi aduce un pios omagiu si un ultim ramas bun dragului lor coleg si transmite condoleante familiei. Flori si lacrimi pe acest trist mormînt.

✝ Familiile Maxim Iancu, Maxim Virgiliu, Dragomir Vasile si Zamă Maria regretă profund disparitia distinsului profesor univ.dr. ION D. LĂUDAT si transmit sincere condoleante familiei îndoliate.

✝ **Colectivul** unitătii 27 Frizerie transmite sincere condoleante colegei Perla Bercu la greaua pierdere provocată de decesul sotului. Dumnezeu să-l odihnească!

✝ Profesoarele pensionare si fostele eleve ale Liceului "Garabet Ibrăileanu" aduc un pios omagiu devotatului apropiat al scolii, distinsului profesor univ.dr. ION LĂUDAT. Respectuoase condoleante doamnei profesor Maria Lăudat în aceste momente dureroase.

✝ Familia Iacob transmite sincere condoleante doamnei Isvasciuc Paula pentru greaua pierdere suferită prin decesul fulgerător al sotului, ing. STEFAN ISVASCIUC.

✝ Colegele de la secretariatul Universitătii "Al.I. Cuza" Iasi sînt alături de Paula Isvasciuc la marea durere pricinuită de trecerea în nefiintă a sotului, asigurînd-o de întreaga compasiune, si transmit sincere condoleante. Dumnezeu să-l odihnească în pace!

✝ Colegele din cadrul departamentului de relatii internationale al Universitătii "Al.I. Cuza" transmit doamnei Paula Isvasciuc profundul regret si întreaga compasiune pentru ireparabila pierdere suferită prin decesul sotului - STEFAN ISVASCIUC. Sincere condoleante.

✝ Familiile Neculai Luca, Chelaru Dumitru si Tudose Tudor anuntă cu adînc regret disparitia, după o lungă si grea suferintă, a celei care ne-a fost mamă si bunică - ELISABETA LUCA. Îi vom păstra o vesnică si vie memorie. Dumnezeu s-o ierte!

✝ Familiile Avarvarei Ioan si Chiran Aurel îsi exprimă regretul pentru disparitia profesorului doctor DUMITRU ROSCA, fost decan al Facultătii de Agronomie din Iasi. Sincere condoleante familiei îndoliate.

✝ Sindicatul liber al Universitătii Agromice Iasi împărtăseste durerea familiei Rosca în aceste momente grele pricinuite de disparitia prof.univ.dr. DUMITRU ROSCA si transmite sincere condoleante.

✝ Disciplina "Culturi furajere" de la Facultatea de Agronomie regretă profund încetarea din viată a celui ce a fost prof.univ.dr. DUMITRU ROSCA si transmite sincere condoleante familiei îndoliate.

✝ Senatul, cadrele didactice, studentii si personalul administrativ al Universitătii Agronomice si de Medicină Veterinară "Ion Ionescu de la Brad" Iasi îsi exprimă regretul pentru trecerea în nefiintă a distinsului prof.univ.dr. DUMITRU ROSCA, care, timp de peste 40 de ani, a contribuit la formarea inginerilor agronomi si zootehnisti. Transmitem familiei îndoliate sincere condoleante.

✝ Consiliul profesoral, cadrele didactice, studentii si personalul ajutător din cadrul Facultătii de Agronomie din Iasi sînt alături de familia îndoliată si regretă profund disparitia celui ce a fost prof.univ.dr. DUMITRU ROSCA. Sincere condoleante.

✝ Familia M.T. transmite sincere condoleante familiei Gorea Constantin pentru pierderea suferită. Să-i fie tărîna usoară!

✝ Colectivul sectiei T.O. - FORTUS SA Iasi - este alături de ing. Cornel Diaconescu si transmite sincere condoleante pentru pierderea tatălui.

✝ **Colectivul** de salariati al Spitalului de Psihiatrie "Socola", sectia Ghelerter transmite sincere condoleante domnului dr. M. Lăudat pentru dureroasa pierdere suferită.

✝ **Familia** Manolache transmite sincere condoleante familiei Bercu pentru decesul sotului si tatălui. Dumnezeu să-l odihnească în pace!

✝ **Consiliul** Profesoral al Facultătii de Zootehnie din Iasi si S.R.Z., filiala Iasi, regretă disparitia prof.dr. D. ROSCA, care a contribuit la formarea multor serii de ingineri zootehnisti. Dumnezeu să-l ierte!

✝ **Fostii** colegi din sectorul "Transpunere" al SC NICOLINA SA Iasi transmit sincere condoleante si sînt alături de familia Diaconescu la grea pierdere suferită prin decesul celui care a fost dl. VALI DIACONESCU, fost maistru în acest sector. Dumnezeu să-l odihnească în pace!

✝ **Cuvintele** sînt parcă prea putine si nu au întelesul pe care l-am dori atunci cînd trebuie să ne exprimăm regretul si durerea pe care o simtim atunci cînd ne despărtim de-un fost coleg apropiat. Sîntem alături de familia îndoliată la pierderea dlui VALI DIACONESCU. Sincere condoleante din partea familiilor Mihai Atasiei si Misu Scorpan.

✝ **Familia** Kemenes este alături de familia Gutanu la greaua încercare a pierderii dragului lor ing. FĂNEL IVASCIUC.

✝ **Finii** - Gabi si Dan Picioroagă sînt alături de nasa lor - Virginia Gutanu la pierderea unicului frate - ing. FĂNICĂ IVASCIUC. (342961)

✝ **Colegii** din cadrul Fabricii de echipamente FORTUS SA sînt alături de domnul Moraru Eugen la pierderea suferită prin decesul socrului si transmit condoleante familiei îndoliate.

Comemorări

✝ Clepsidra timpului ne-a adus în pragul comemorării a 40 de zile de la disparitia fulgerătoare a distinsului artist GEORGE MACOVEI, prezentă de neuitat a scenei Teatrului National "V. Alecsandri" si a Teatrului "Luceafărul", timp de 50 de ani. Comemorarea va avea loc marti, 12 noiembrie, la ora 13,00, la cavoul familiei din cimitirul "Eternitatea". Bunul Dumnezeu să te ierte si să-ti dăruiască odihnă vesnică! Cu aceeasi durere, Georgiana si Geta.

✝ Azi, 12 noiembrie 1996 se împlineste un an de cînd a plecat dintre noi DIDINA MARIA BRODICICU. O plîng si nu o vor uita niciodată, fiul - Stefănel si mama - Georgeta.

✝ Astăzi, 12 noiembrie, se împlineste un an de cînd a plecat dintre noi, pe drumul fără întoarcere, cea care a fost ECATERINA ANDRIES (TINCUTA), născută la data de 26 ianuarie 1929, în satul Cristesti-Jijia, comuna Holboca, mamă si sotie cu suflet nobil, om care s-a distins prin bunătate deosebită, dragoste pentru cei apropiati. Sub povara aceleiasi dureri si tristeti, te-am plîns si te plîngem mereu, fiul - Doru, sotul - Dumitru si rudele apropiate si îti vom păstra recunostinta si iubirea noastra nestinsă, rugîndu-ne ca Bunul Dumnezeu s-o aibă în paza lui. Să-ti fie tărîna usoară!

✝ **Astăzi,** 11 noiembrie 1996 se împlinesc 10 ani de cînd scumpa si iubitoarea noastră mamă ALINA LINKS a trecut în lumea tăcerii eterne. Timpul scurs nu poate sterge amintirea vie si nu stinge dorul nostru nesfîrsit. Cuvintele nu pot reda suferinta la fel de profundă ca acum 10 ani. Dumnezeu să dea odihna meritată sufletului atît de bun, de neuitat, iar pe noi să ne ierte. Copiii. (343019)

Mulțumiri

■ Unul dintre numerosii clienti ai dlui avocat Mihai Vlasov transmite pe această cale multumirile sale pentru înalta valoare profesională si omenia de care a dat dovadă în rezolvarea cu succes a unui proces în care sperantele îi erau spulberate. Numai datorită înaltului profesionalism al dlui avocat, viata îmi este schimbată în bine. As dori ca multumirile mele din inimă să ajungă pe această cale la domnia sa.

■ **Prof.** Elena Romanescu multumeste familiilor prof. Mihai Anisie si conf.dr. Dumitru Cojocaru, acad.prof.dr.doc. Radu Miron, Maria si Teofil Nacu, înv. Doina Călianu, înv. Costică Leonte, ing. Ioan Ilie, prof.dr.ing. Gheorghe Tărăboantă si înv. Constanta Platon, dr. Eugen Cîrdei, ing. Radu Pompas si ing. Stefan Purice, prof.dr.ing. Alexandru si Andrei Valachi, prof. Dorel Zait - Dorohoi, Lenuta si Ghită Dubit - Mileanca, dr. Dorin, dr. Vlad si dr. Victor Bejan, ing. Eugenia Petrache, ing. Norbert Zilberman, prof. Margareta Năstase, dnei ing. Lidia Antonesei, locatarilor blocului C, din str. C. Negri 60, sc.C, studentilor medicinisti: Bogdan Novac, Mihaela Brânzilă, Loredana Ungureanu, Mihai Ciofu si Marius Ursache, colegilor de la Catedra de Matematică a Liceului National, fostilor colegi de la Scoala generală nr. 12 "Carol I", promotiei de elevi 1986 ai Scolii generale nr. 12 Iasi, colegilor, vecinilor si tuturor celor care i-au fost alături în momentele de grea suferintă pricinuite de trecerea în nefiintă a celui care a fost un sot iubitor si devotat, ILUTĂ ROMANESCU.

■ **Familia** Iulian Romanescu multumeste doamnei învătătoare Geta Dragnea, familiei Eugen Carata, colectivului Catedrei de Masini-Unelte si Scule din Universitatea Tehnică "Gh. Asachi" Iasi, familiei Sorin Săpunaru, familiei Carmen si Cristi Stan, domnisoarei Raluca Nutescu si tuturor celor care i-au fost alături la trista despărtire de scumpul nostru tată si bunic, ILIE ROMANESCU.

■ **Familia** Dan Romanescu multumeste familiei Alecu Sava, conducerii spitalului si serviciului administrativ-contabilitate din cadrul Spitalului pentru studenti si elevi, familiei Maricica si Valeriu Ciobotaru, familiei Petru Nesteriuc, clinicii a II-a Oftalmologie a Spitalului Clinic nr. 3, familiei dr. Adrian Pantazescu, doamnei învătătoare Aurelia Luca, fostilor colegi de serviciu, cît si tuturor celor care au fost alături de noi prin prezenta lor, pentru a aduce un ultim omagiu dragului nostru tată si bunic, învătător ILIE ROMANESCU.

■ **S-a** stins din viată profesor doctor I.D. LĂUDAT. Familia îndurerată, împreună cu rudele apropiate roagă pe toti cei care l-au cunoscut si apreciat să-i păstreze un moment de reculegere si pioasă aducere-aminte. Înhumarea a avut loc duminică, 10 noiembrie 1996, la cimitirul "Eternitatea". Multumim în mod deosebit colectivului de cadre didactice de la Catedra de Literatură română si comparată a Facultătii de Litere de la Universitatea "Al.I. Cuza", care a fost alături de noi în această tristă împrejurare.

Oferta săptămînii: tehnică de calcul - birotică

OPEN SYSTEMS

Calculatoare PGA
5x86/133, Pentium , AMD K5, 6x86

Microsoft Qualified Dealer
Novell Networking Partner
Canon Authorized Dealer
OKI Authorized Dealer

Sediul: Str. Stejar 3 tel/fax 032/17.47.59, 17.79.91 **Birotică**: Independenței 4 tel. 21.63.04 **Magazin**: lîngă Optinova, tel: 11.35.45

RADIX

Computere
Consumabile

HP DeskJet 690
LaserJet 5L, 6P

HEWLETT PACKARD
Authorized Reseller

Iași, B-dul Copou, nr. 3, etaj II; tel. 032/212453 tel./fax/ 032/210423

Universal RX
Master V.A.R. SALIENT
SALIENT MASTER VAR
Calculatoare
SALIENT
486, 5x86, Pentium, 6x86, Pentium Pro
În 12 rate lunare.
3 ani Garanție Integrală !
Iași, Str. Grigore Ureche nr. 3
Tel. 032-212660, Fax 032-112058

dtk ACE COMPUTERS
distribuitor autorizat
Calculator DTK
PENTIUM 120 - GREEN
Cache burst 256 K, INTEL VX 430, HDD 1,27 GB SEA GATE (3 Mb/sec), VGA 1 MB PCI, Monitor SVGA 14" color DTK, LR, NI, 48 KHz frecv. orizontală, refresh 72 Hz
Iași, str. Grigore Ureche, bl. W. Mărăcineanu
tel./fax 032/213122, 213130

LIVIUS
SALIENT MASTER VAR
Master V.A.R. SALIENT
Calculatoare SALIENT
Imprimante ace/jet/laser/color
Programe de contabilitate CIEL
Instalare. Instruire. Service
Iași, str. Fătu 1A
tel./fax 032/112221, 115922

AUTO - TECHNIC
CALCULATOARE:
5x86/133 MHz
6x86/120 MHz (PENTIUM 150+)
IMPRIMANTE. CONSUMABILE. COMPONENTE
PLATA ÎN RATE.
Magazin - Bd. Independentei B 1-5
Tel./Fax: 032/21 31 01

SERCOM
PARTENER AUTORIZAT
HEWLETT PACKARD, DTK
PC 586/133 Mhz, Pentium 100-166Mhz
HP LaserJet 5L, 4V
HP DeskJet 690 C
Prețuri minime !
Iași, B-dul N. Iorga nr. 46,
tel./fax: 231001, 122589

Universal RX
CONSUMABILE
pentru orice tip de imprimante, copiatoare și faxuri
Iași, Bd. Ștefan cel Mare nr. 8
Galeriile Comerciale - Mezanin
Tel. 023 - 216205, 215978

US UNITRADE SYSTEMS
VERBATIM
Diskete
CD-uri inscriptibile
CONDITII DEOSEBITE PENTRU DISTRIBUTIE
Iasi, Bd. Copou nr. 4,
tel. 216413, 213455; fax 216412

US UNITRADE SYSTEMS
Calculatoare: COMPAQ, ZENITH, ARX
Imprimante: EPSON
Software: MICROSOFT Windows 95
CIEL contabilitate
REDUCERI PENTRU CONFIGURATII COMPLETE
Iași, Bd. Copou nr. 4, tel. 216413, 213455; fax 216412

EuroBIT
Pentium - 100 Intel
16 M RAM, HDD 850 Mb, FDD 3,5", Mon. 14" color SVGA PCI 1M
access INTERNET gratuit
Program balantă contabilă
5.499.000 lei
Plata în rate.
Iași, str. A. Panu nr. 36, bl. 1B, tel./fax 032/214010, 211494

mita DC-2355 INTERELECTRIC
5.500 DM*
COPIATOR PERFORMANT - A3
23 copii/min., contorizarea separată a numărului de copii pentru maxim 50 de utilizatori, mod de consum redus de energie electrică
Str. ELENA DOAMNA, nr. 24
tel: 032/210030,210031; fax: 112366

AXON International
societate româno-franceză
programe de gestiune material financiară, contabilitate, imobilizări și salarizare
Iași - Moara de Foc 35, et. 5
Tel./Fax: 032-250239
axon@ mail.cccis.ro

INFONET CONSULTING
Calculatoare 486, 586, PENTIUM
Imprimante cu ace, DeskJet, Laser
Networking
Iași, str. Moara de Foc nr. 35, tel./fax 032/251898

QUARTZ MATRIX
DISTRIBUITOR AUTORIZAT
TOSHIBA
COPIATOARE SI TELEFAXURI
IASI SOS. PACURARI 8, bl. 558
TEL:157090 TEL/FAX:165558

QUARTZ MATRIX
DISTRIBUITOR AUTORIZAT
COMPAQ
PENTRU ROMANIA
IASI SOS. PACURARI 8, bl. 558
TEL:157090 TEL/FAX:165558

QUARTZ MATRIX
CENTRU AUTORIZAT
DE DISTRIBUTIE SI SERVICE
EPSON
IASI SOS. PACURARI 8, bl. 558
TEL:157090 TEL/FAX:165558

Beta Line
COMPUTERS - SERVICE - ACCESORIES
Vă oferă calculatoare
MODELE: trophy 586/133, elite PENTIUM 120, 133, 150, 166, 200, magnum PENTIUM 133, 150, 166 + MULTIMEDIA
Periferie: GENIUS, EPSON, HP
Iasi, B-dul Tudor Vladimirescu nr. 22, tel./fax: 032/271281
Comandă un COMRACE și lasă-l să lucreze pentru tine
COMRACE COMPUTERS
No. 1 în topul calității în ROMÂNIA
Microsoft OEM Partner
Western Digital OEM Partner
ADI OEM Partner

RTD RomUS
TRADING & DEVELOPMENT
Austin - Texas Company
Iași, Bd. Copou 3, Tel/Fax: +40-32-210.492
Calculatoare
5x86, *Pentium*, 6x86
3 ani garanție !

CDR
EMIL CONSTANTINESCU
VOTAT
VOTAT
Președintele românilor

AGENDA OMULUI DE AFACERI

COMITEL
oferă și instalează echipamente Panasonic
• centrale telefonice • centrale termice
• aparate de aer condiționat
Iași, bd. Copou 3, parter, cam.2, tel./fax: 032/ 213375, 210054

ALFA CIVIC
distribuie scule, dispozitive, unelte, accesorii Bosch, Metabo, Ryobi, Stayer, Felisatti, Fiac, Far, Rothenberger, Grandinetti, CEA, Dieffe
Iași, Tg. Cucului 1 (lîngă Alimentară), tel./fax: 032-214306

CANEL SRL
radiocomunicații KENWOOD, MOTOROLA
componente și aparatură electronică
calculatoare și agende telefonice
CASIO, SHARP
Iași, Ștefan cel Mare și Sfânt nr. 54 (18)
fax: 032-211986, tel: 032-213479, 214659

TORAMAT PRODINVEST SRL
vitrine orizontale, verticale, lăzi și camere frigorifice cu service în garanție și postgaranție
ACUM CU PLATA ÎN RATE
Iași, Calea Chișinăului nr. 35, tel/fax 032/233460

ELECTRA SRL
ALARME inteligente, import, omologate.
Autorizare I.G.P. Avizări conform Legii 18/1996.
INTERFOANE de acces cu cartelă pentru blocuri, sedii firme, vile.
Iași, șos. Nicolina nr. 35, bl. 919, tel./fax 032/126276

DANUBIANA SA
produce
• elevatoare • transportor cu bandă • transportor elicoidal • rezervoare de capacități mari din tablă neagră și inoxidabilă • utilaje pentru industria lemnului
Roman, telefon 033/731301; 033/731307, telex 025241

RODIA IMPEX SRL
distribuitor autorizat BOSCH
Mașini electrice pentru lucrări în metal, lemn, beton, marmură. Consumabile și piese de schimb. Mașini pentru grădinărit
Piese auto Bosch pentru DACIA și alte autovehicule
Bacău, str. Războieni nr. 7, tel/fax: 034/18.15.22

ELCOSERV
Case de marcat - cîntare electronice
Mașini de numărat bani. PC 486
Platformă electronică 300 kg.
Plata în rate !
Iași, str. Decebal nr.1, tel./fax:032/230205

VIBLANC SA
vinde
• frigidere "ARCTIC"
• congelatoare "ARCTIC"
Garanție 12 luni.
Tel. 032/14.22.89; 032/14.80.19; 032/210794

VOCA/ACDI
voluntari americani acordă asistență tehnică și instruire gratuite pentru întreprinderile private de prelucrare a cărnii și panificație
tel. 01/210.86.45, 210.86.37, fax 01/210.86.29

MOBIJOCK SRL
execută la comandă din lemn
• uși • ferestre • lambriuri
• mobilier • șerpante • sicrie
• diverse lucrări de construcții.
Iași, str. Cicoarei 43, tel. 032/125866, 152812

INTERNATIONAL QUALITY
Cabinet de acupunctură
MEDICINA ALTERNATIVĂ
• laseroterapie • moxibustie • electroacupunctură
Consultații gratuite!
Iași, bl. TAROM, sc. A, demisol, tel. 032/213511, 214177

VREMEA

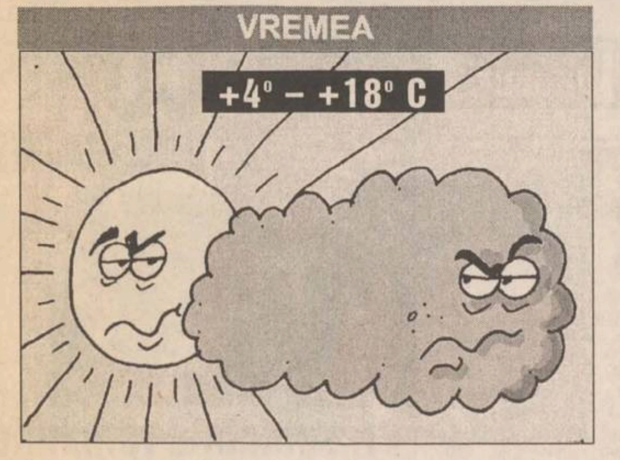

■ Vremea se va încălzi ușor. Cerul va fi variabil, cu unele înnourări trecătoare. Vîntul va sufla slab la moderat, cu intensificări de pînă la 50-60 km/h, din sector sudic. Dimineața, izolat, se va semnala ceață. Temperatura aerului va înregistra valori minime cuprinse între 4 și 7 ° C, iar maxime între 14 și 18 ° C. **(Mihaela GÎRȚU - Centrul de Prevedere a Vremii Bacău)**

CALENDARUL CREȘTIN - ORTODOX

✝ Sf. Ioan cel Milostiv; cv. Nil și Martin

CALENDARUL CATOLIC

Sf. iosafat, ep. m.

FARMACII ȘI SPITALE DE GARDĂ

Farmacia nr. 2, Piața Unirii (tel. 116029).

Spitalul "Sf. Spiridon" (tel. 142730): Clinica I Medicală, Clinica a III-a Chirurgie; **Maternitatea "Cuza Vodă"** (tel. 143320).

TEATRUL NAȚIONAL

■ Astăzi, la orele 18,00, în sala Studio a Teatrului Național "Vasile Alecsandri", studenții anului IV Actorie, de la Academia de Arte "George Enescu", vor prezenta spectacolul cu piesa **"Nu puneți dragostea la încercare"**, de **George Carabin**, după Basilio Locatelli.

CASA DE CULTURĂ STUDENȚEASCĂ

■ Teatrul "Ludic" prezintă astăzi, la orele 19,30, în sala Studio "Ludic" de la Casa de Cultură Studențească, spectacolele **"Cerere în căsătorie"**, de **A.P. Cehov**, și **"Conu' Leonida față cu reacțiunea"**, de **I.L. Caragiale.**

TELECABLE

10,00 Film: Intenția dintîi (cu Candy Clark, Joy Richardson, Robert De Qui, Kris Kristofferson) ■ 13,00 Film: Anotimpurile iubirii (cu Carol Burnett, George Segal) ■ 14,30 Film: Cine are încredere în Beatrice? (cu Irene Jacob) ■ 16,00 Pauză muzicală ■ 17,15 Film documentar: Travel ■ 18,00 Film: Top Model (cu Jeff Conway, Cathie Shirriff) ■ 19,30 Film documentar: Prin Europa ■ 20,30 Agenda Telecable ■ 20,50 Minidecalog ■ 21,00 Film: Timpul vindecării (cu Nicollette Sheridan, Gary Cole) ■ 22,30 Film: Mătase franțuzească, după un roman de Sandra Brown (cu Lee Horsley, Shari Belafonte) ■ 0,00 Gîndul serii ■ 0,05 Film: Puterea iubirii (cu Kathleen York, Viveka Davis).

TELEVIZIUNEA NAȚIONALĂ

TVR 1

7,00 TVM. Telematinal ■ 8,30 La prima oră. Actualități; Puncte cardinale; Desene animate; Lumea ca fapt divers; Revista presei; Maxima zilei; Știați că...? ■ 9,20 Film serial (r): Santa Barbara (SUA), ep. 528 ■ 10,05 Limbi străine: Franceză; Engleză ■ **11,05 Cinematograful de artă (r): America ostatică** (Franța). Regia Kevin Connor. Prima parte ■ 12,35 Desene animate: Întoarcerea lui Maidanian (Alglia, 1994) ■ 13,05 Muzica pentru toți. Evenimente la început de stagiune ■ 14,00 Actualități ■ 14,10 TVR Iași. Est Meridian ■ 15,05 TVR Cluj-Napoca; Jurnal; Reporter în anchetă: un virus misterios la S.C. CLUJANA S.A.; Excelsior: Clasa de chitară de la Academia de Muzică "Gheorghe Dima" din Cluj-Napoca ■ 16,00 Actualități ■ 16,10 Fii tu însuți! "Bobociada" ■ 16,45 Conviețuiri. Comunitatea bulgară din Banat ■ 17,35 Cazuri și necazuri în dragoste. O emisiune de divertisment adresată tinerilor între 16 și 96 de ani! Tema: Soția, businessman? Cîți dintre dv. se pot lăuda cu o soție care se ocupă de afaceri la fel de bine ca de gospodărie? Vreți să aflați ce se-ntîmplă într-o astfel de familie, urmăriți-ne!; Eseu introductiv; Anchetă de stradă; Dialoguri în direct; Concursuri; Surprize ■ 18,30 Desene animate: Grendizer (Japonia) ■ 18,55 Medicina pentru toți. Tratamentul hormonal al femeii: da sau nu? ■ **19,25 Film serial pentru tineret: Tarzan** (SUA, 1993). Ep. 43 ■ 19,55 Urgențe în agricultură ■ 20,00 Actualități. Buletin meteo. Telesport ■ 20,45 Publicitate ■ **20,50 Telecinemateca: Notorious** (SUA, 1946). ■ 22,35 Reflector: Unde dai și... unde crapă! ■ 23,05 Actualități ■ 23,25 Studioul șlagărelor cu: Dida Drăgan, Elena Cîrstea, Sanda Ladoși, Mădălina Manole ■ 23,50 GONG! Emisiune de critică și actualitate teatrală ■ 0,20 Magazinul notelor blue. Concert Marius Popp și Peter Wertheimer la Festivalul Internațional de Jazz, Sibiu '95 (I).

TVR 2

7,00 La prima oră, Știri ROMPRES; Buletin meteo; Gimnastica de dimineață; Informații utile; Desene animate (I); Autografe muzicale; Trei minute pentru sport; Bursa locurilor de muncă; Cronica șoselei; Unde mergem?; Simezele orașului; Avocatul casei; Dedicații muzicale; Ce spun astrele; Calendar; Desene animate (II) ■ 8,30 TVR Cluj-Napoca; Radiografii cotidiene: Viața cu sau fără pașaport; Matinee muzicale ■ 9,20 Ora de muzică. Festivalul național al tinerilor dirijori de cor - ediția a IV-a, Craiova, 1996 ■ **10,05 Magazin-satelit.** Panoramic european: Azilanți în Franța; Traficanți las granița germano-poloneză; Carnavel la Londra; Comori țariste la Köln (Deutsche Welle); Să nu ne facem iluzii! Vinul de gheață (Germania); Pop art la Nizou (Franța); Mătăsuri de Florența (CFI); Noutăți științifice (TV Spaniolă) ■ 11,30 Desene animate ■ 12,00 Teatru liric (r): Uniforme de general, după nuvela cu același titlu de Mircea Eliade ■ 13,35 Recital Eric Clapton (CFI) ■ 13,55 Ala-bala-portocala. Muzică; Jocuri; Divertisment ■ 14,40 Desene animate: Poveste din munți (Japonia) ■ 15,10 Limbi străine (r): Franceză; Engleză ■ **16,10 Film serial: Alejandra** (Venezuela, 1991), ep. 75 ■ 17,00 23 de milioane (I). Impozitul pe venitul total; Prețurile - pînă unde, pînă cînd?; Un pariu numit tranziție ■ **17,40 Film serial: Andrea Celeste** (Argentina). Ep. 82 ■ 18,30 23 de milioane (II). Leul în gura dolarului ■ 19,45 Personalități în top. Lecția de caricatură! Invitați: Mihai Pînzaru Pim, Sorin Postolache, Eugen Cristea Motriuc ■ 20,00 Cu cărțile pe față. Noutăți editoriale ■ 21,00 TVM. Mesager ■ 21,30 Căsuța cu povești ■ 21,35 Transfocator: Săraci cu bogăția-n poartă ■ 22,05 Credo. Religiozitatea autentică și fals pietism ■ **23,20 Teatrul Național de Televiziune prezintă: Monștrii sacri** de Jean Cocteau. Traducerea Ioan Dragomirescu. Spectacol realizat în colaborare cu "Teatrul Mic". Direcția de scenă Cornel Todea. Interpretează Leopoldina Bălănuță, Adriana Șchiopu, Ana Scarlat, Coca Bloos, Mitică Popescu, Ion Lupu.

TVR IAȘI

Pr. I, orele 14,10 - 15,00 - Est Meridian Magazin: ■ Fotograme (evenimente din actualitatea regională) ■ Radiografii economice: Eficientizarea activității de aprovizionare cu materii prime și materiale ■ Interpreți de folclor: George Bocioaga ■ Săptămîna muzicală ■ Memoria locurilor: "Tren fără întoarcere" ■ Videoclipul emisiunii

Astăzi, la TVR 1

Notorious (SUA, 1946). Cu: Ingrid Bergman, Cary Grant, Claude Rains. Regia Alfred Hitchcock. Filmul "Notoriuous" este "unul dintre cele mai ironice pretexte găsite de Hitchcock pentru a realiza o melodramă de cameră, despre o femeie pe punctul de a-și pierde viața, în timp ce o căuta, despre un german silit de dragoste să-și sacrifice «cauza» și despre un american silit de «cauză» să-și sacrifice dragostea" **(TVR 1, ora 20,50)**

PRO TV

7,00 Ora 7, bună dimineața! ■ **9,00 Film serial: Tînăr și neliniștit** (r, ep. 147) ■ 9,45 Sport la minut - știri sportive ■ 10,00 Film serial: Paradise Beach (r, ep. 237) ■ 10,30 Film serial: M.A.S.H. (r., ep. 196) ■ **11,00 Film artistic: Domnul Majestyk** (acțiune, SUA, 1974). Regia Richard Fleischer; cu: Charles Bronson, Linda Cristal, Paul Koslo. Viața unui pașnic fermier din Colorado, Al Lettieri este tulburată de o serie de incidente provocatoare, care-l obligă să riposteze. Recolta se anunță bogată, însă cînd interesele unor oameni rău intenționați împiedică valorificarea muncii cinstite, atunci vine vremea cînd trebuie să se facă dreptate. ■ 12,55 Știrile Pro Tv ■ **13,00 Film artistic: Nepotul de aur** (acțiune, SUA, 1982). Regia Harvey Hart; cu; Peter Bilingsley, Markie Post, Camilla Sparv. Ispita descoperirii tainelor unui tezaur se dovedește mult prea puternică pentru detectivul Massarati. Împreună cu superdotatul "Creier", nepotul său, el se lansează într-o cursă mereu pe muchie de cuțit împotriva unei bande de neonaziști pentru a găsi visteria dosită. Urmărirea declanșează o avalanșă de scene în care acțiunea și comicul se împletesc într-un mod spectaculos. ■ 15,00 Film serial: Verdict - crimă!, ep. 7 ■ **16,00 Film serial: Tînăr și neliniștit,** ep. 148 ■ 16,45 Film serial: Maria Jose, ep. 42 ■ **17,30 Film serial: Grace,** ep. 15 ■ 18,00 Știrile Pro Tv ■ 18,05 Sport la minut - știri sportive ■ 18,15 Eu vreau să fiu președinte! ■ **19,00 Film serial: Cheers,** ep. 145 ■ 19,30 Știrile Pro Tv ■ **20,00 Film serial: Chicago Hope,** ep. 2 ■ 21,00 Film serial: Secrete de familie, ep. 23 ■ 21,55 Știrile Pro Tv ■ **22,05 Film serial: Familia Bundy,** ep. 34 ■ 22,30 Film serial: MASH, ep. 197 ■ **23,00 Deșteaptă-te române!** ■ 0,00 Știrile Pro Tv ■ 0,20 Sport la minut - știri sportive ■ 0,40 Film serial: Chicago Hope (r., ep. 2) ■ 1,30 Film serial: Secrete de familie (r., ep. 23) ■ 2,20 Știrile Pro Tv (r) ■ 2,40 Film artistic: Domnul Majestyk (r) ■ 4,30 Film artistic: Nepotul de aur (r) ■ 6,05 Film serial: Familia Bundy (r., ep. 30) ■ 6,30 Film serial: Paradise Beach (r., ep. 232).

ANTENA 1

7,00 Telematinal ■ 10,00 Știrile dimineții ■ 10,15 Din lumea afacerilor ■ 10,30 Quantum Teleshopping ■ 11,00 Lumina călăuzitoare (ep. 332) ■ 12,00 O iubire de neuitat (ep. 41) ■ **13,00 Lumină călăuzitoare** (ep. 333) ■ 14,00 Știrile amiezii ■ 14,10 Iancu Jianu Zapciul (r) ■ 16,00 Medalion: Lenny Kravitz ■ 16,30 Quantum Teleshopping ■ 17,00 Știrile după-amiezii ■ 17,10 O iubire de neuitat (ep. 42) ■ 18,30 Turneul candidaților ■ 19,45 Vise și oglinzi (ep. 32) ■ 20,45 Observator ■ **21,30 Prietenul meu** (aventuri, premieră, SUA, 1988), Cu: Maureen O'Sullivan, Ane Ramssey, Richard Farneworth. Regia Tom G. Robertson ■ 23,05 Picătura de amar ■ **23,30 Copilul străzii** (dramă, Franța, 1994). Cu: Veronique Jannot, Pierre Vaneck. Regia Francois Luciani ■ 1,00 Quantum Teleshopping ■ 1,30 Observator (r) ■ 2,15 Păcătoasa (film de dragoste). Cu: Zeudi Araya, Franco Gaspari. Regia Piertuigi Panova ■ 2,40 Dance Club ■ 5,45 Vise și oglinzi (ep. 32) ■ 6,30 Quantum Teleshopping

TV EUROPA NOVA

10,00 Desene animate (r) ■ 11,30 "Vecinii" (s/r, ep. 1) ■ **12,20 "Luptătorul"** (f/r) ■ 16,00 Linia întîi ■ 17,00 Desene animate ■ **17,30 Film documentar: "Fotografia ca afacere de familie"** ■ **18,00 Aici Europa Nova:** "Opoziția în fața noii guvernări". Realizator: Mihaela Gafițescu. ■ 18,50 Publicitate ■ 19,00 Infonova ■ **19,35 "Vrăjitorul"** (f., SUA, 1977). Regia William Friedkin; cu: Roy Scheider, Bruno Cremer. ■ 21,35 Infonova ■ 21,45 Interzis femeilor/bărbaților (selecțiuni) ■ **22,45 Reporter Tele 7:** Clanul Floreștilor. Din anul 1992, clanul Floreștilor a înșelat zeci de persoane cu peste 200 milioane lei. Mulți dintre cei păgubiți au rămas și fără casă, dormind acum sub cerul liber. Cum a fost posibil ca acești escroci să acționeze nestingherit sub ochii atenți ai instituțiilor statului?; Cuibul de kurzi. Kurzii din România constituie oare o comunitate primejdioasă? Sînt ei traficanți de droguri și arme? Sînt ei teroriști?

CDR
EMIL CONSTANTINESCU
VOTAT
VOTAT
Președintele românilor

AGENDA OMULUI DE AFACERI

SEDCOM LIBRIS S.A.

- **oferă** prin librăriile sale și prin depozitul de la sediul ultimile apariții editoriale, rechizite, birotică indigenă și din import, bunuri culturale
- **execută** *la comandă calendare și agende personalizate*

Iași, str. Moara de Foc Nr. 4, tel. 153 570, 163 210, fax. 163 989

BINAL IMPEX SRL

importator și distribuitor unic INTEROLIVA (Grecia)

oferă toate sortimentele de **MĂSLINE NEGRE ȘI VERZI** în saramură

Botoșani, str. Ștefan Luchian nr. 19; tel. 031/514722, fax. 031/512104

VICTOR Industrie Alimentară SRL

Semiconserve din pește oceanic (marinat, afumat, sărat). Pește oceanic congelat, hamsie sărată, specialități din pește marin, icre.

Brăila, str. Vadul Schelei nr. 17, tel/fax 039/613899, tel. 039/612568

TOFAN GRUP

comercializează: • anvelope și camere auto (produse de Danubiana și Victoria Florești) • baterii și acumulatori auto

Iași- Șos. Păcurari nr. 92 (în incinta Transmixt SA) Tel. 032/154.343

TUDOR MAGNUM PLUS

comercializează en gros și en detail nasturi, fermoare tercoturi, ață bumbac și sintrom, prosoape plușate, elastic blană sintetică, capse, pernițe umeri și tricouri

Str. Fundac Gavril Muzicescu, tel. 032/213676.

MOLDOVA TRICOTAJE TEX

Comercializează prin rețeaua propie de magazine

• tricotaje • confecții • țesături • încălțăminte • ciorapi • marochinărie

Iași, tel: 032/137655, 231600, 230166, 136932; Fax: 032/231500

CONY - SATv

18,00 Deschiderea ediției ■ 18,05 Caleidoscop CONY-SATv (Calendarul zilei, știri, reportaje, reportajul zilei, anunțuri, publicitate) ■ 19,00 Viața sportivă. Redactor Cristina Constantin ■ 20,00 Închiderea programului ■

RADIO IAȘI

6,00 Știri ■ 7,00 Radiojurnal ■ 7,30-7,45 Post-scriptum, revista presei, avanpremiera radio, muzică ■ 8,00-8,05 Buletin de știri ■ 8,05-8,30 Informații utilitare ■ 8,30-9,00 Grai și suflet românesc (reluare) ■ 9,00-9,05 Buletin de știri ■ 9,05-13,00 Radiosfera (Știri - orele 10,00; 11,00; 12,00; 9,30 și 11,30 Agenda electorală; Radio-circuit-multiplex; Concert de muzică populară românească) ■ 13,00 Radiojurnal ■ 13,15 Panoramic Pop ■ 14,00 Buletin de știri ■ 14,05 Întîlniri pe unde medii (ora 15,00 - Știri) ■ 15,20 Compact disc ■ 16,00 Radiojurnal ■ 16,15-17,30 Audiența radio ■ 17,30-18,00 Pe-un picior de plai; La izvoarele muzicii (alternativ) ■ 18,00-18,10 Buletin de știri ■ 18,05-19,00 Tribuna electorală ■ 18,30-19,00 Corespondența radio; Muzică populară ■ 19,00-19,15 Radiojurnal ■ 19,15-19,30 Muzică ușoară ■ 19,30-20,00 Economie, știință, viață ■ 20,00-20,50 Teatru scurt ■ 20,50 Agenda electorală ■ 21,00-21,30 Evenimentele zilei; Sport; meteo ■ 21,30-22,00 Vedete în recital.

RADIO NORD - EST

■ **5,30 - 10,00 Micul dejun** Emisiune matinală de informații și muzică: știri din actualitatea locală, informații utilitare, horoscop, sfatul medicului, informații economice, relatări, interviuri în direct, concursuri (6,00-6,30 buletinul de știri și programul Actualitatea de la BBC World Service) ■ **10,00-14,00 Fir direct** Timp de patru ore în contact direct cu viața orașului: informații din actualitatea locală, scurte interviuri, concursuri și muzică. Realizator: Iulia Mihalache ■ **14,00-14,30 BBC:** Buletinul de știri și Actualitatea ■ **14,30-18,00 Turnul de control** Realizator: Gabriela Gugeanu Informații sportive (14,45), știri, interviuri, concursuri, muzică; 16,30 Puls Nord Est - cel mai important grupaj informativ al zilei; Realizator: Ovidiu Simonca ■ **18,00-19,00 BBC:** Buletinul de știri și Actualitatea ■ **19,00-21,00 Buzduganul de seară** Emisiune de divertisment: muzică și concursuri Realizatori: Daniel Buzdugan, Gabi Jugaru și Octavian Tudorache ■ **21,00-21,30 BBC:** Buletinul de știri și Actualitatea ■ **21,30-22,00 Puls Nord Est** - ediția de seară (știri, reportaje, interviuri, relatări din actualitatea locală și națională) ■ **22,00-0,00 Noapte americană** O emisiune despre America și muzica americană Realizator: Costi Rezlescu ■ 0,00-3,00 Rob Mc Lean Show - VOA Europe ■ 3,00-4,15 Albumul nopții ■ 4,15-5,00 June Brown Show - VOA Europe ■ 5,00-5,30 Ritmuri de înviorare.

Radio CONTACT

5,00-8,00 Bună dimineața! (meteo, sport, horoscop, concursuri, aniversări, revista presei, recomandri TV, actualitatea prin informații, reportaje din țară și corespondențe BBC) ■ 8,00 - 14,00 Azi în Iași (informații locale, concursuri, muzică) ■ 14,00 - 19,00 Contact FM ■ 19,00 - 22,00 Seara la Iași (program de divertisment: informații diverse, concursuri, muzică) ■ 22,00 - 0,00 Contact Gold (emisiune dedicată muzicii anilor '50-'60) ■ 0,00 - 1,00 Contact astronomic(emisiune realizată în dialog direct cu ascultătorii; răspunsuri la întrbări legate de acest fascinant domeniu) ■ 01,00 - 03,00 Top 50 (reluare)

■ **Ce-au ascultat bunicii noștri, ce-au ascultat părinții noștri, ce ascultăm noi sau atunci cînd muzica nu are vîrstă - începînd cu ora 22,00 - "CONTACT GOLD"**

Filmele acestei săptămîni

Cinema"Victoria"
(Telefon. 112502)

"Eraser"
Premieră
Producție SUA, 1996
Thriller cu ***Arnold Schwarzenegger***
ora 9,00 - **1800 lei**
orele: 11,05; 13,10; 15,15; 17,20; 19,30 -
3500 lei

Cinema "Republica"
(Telefon: 114327)

"Vii sau morți"
Premieră
Producție SUA, 1996
Thriller cu Stephen Baldwin, Laurence Fishburne, Salma Hayek
ora 9,00 - **1500 lei**
orele: 11,00; 13,00; 15,00; 17,00; 19,00 -
3000 lei

Cinema "Copou"
(Telefon: 145738)

"Fortăreața"
Producție SUA, 1996
Film de aventuri cu Sean Connery, Nicolas Cage și Ed Harris
ora 9,00 - **1300 lei**
orele 11,30; 14,00; 16,30; - **2500 lei**

Retrospectiva Lucian Pintilie
ora 19,00 - **2000 lei**

Cinema "Dacia"
(Telefon: 164740)

"Substituirea"
Producție Franța, 1994
Film polițist cu Patrick Bruel
ora 9.00 - **800 lei;**
orele: 11,00; 13,00; 15,00; 17,00; 19,00 -
1500 lei

☎ TELEFOANE UTILE: FARMACII

1. **FARMACIA SF. LAZĂR -**
zilnic : 8.00 - 20.00
sîmbăta : 8.00 - 14.00
duminica : 8.00 - 14.00
☎ 230.153

2. **NOREX PHARM**
Str. Grigore Ureche nr. 1 (Centrul Civic, lîngă Tribunal)
zilnic: 8.00 - 20.00
sîmbăta: 9.00 - 18.30
duminica: 9.00 - 13.00
☎ 216.382

3. **FARMACIA GHIȚUN -**
Cuza Vodă 27
zilnic : 7.00 - 20.30
sîmbăta : 8.00 - 15.00
☎ 147.077

4. **GHIȚUN FARM -**
Primăverii 11
zilnic : 7.00 - 20.00
sîmbăta : 8.00 - 13.00
☎ 231.876

5. **SEMIS -**
Străpungere Silvestru nr.7
zilnic : 8.00 - 20.00
duminica: 9.00 - 17.00
☎ 210.542

6. **REMEDIA -**
Str. Gării 30
zilnic : 7.30 - 20.00
sîmbăta : 8.00 - 14.00
duminica : 8.00 - 14.00
☎ 146.325

7. **FARMACIA 4**
Bd. Ștefan cel Mare nr. 3
zilnic : 7.30 - 19.30
sîmbăta : 8.30 - 13.30
☎ 142.020

8. **BEST FLORA**
Str. Vasile Lupu 108
zilnic: 8.00 - 20.00
duminica: 8.00 - 14.00
☎ 271.962

9. **FARMACON**
Str. Gavril Muzicescu (lîngă Palatul Telefoanelor)
zilnic: 8.00 - 21.00
sîmbăta: 8.00 - 16.00
duminica: 8.00 - 14.00
☎ 213.050

10. **LIMA FARM**
Bulevard Tudor Vladimirescu 306
zilnic: 7.30 - 19.00
sîmbăta: 8.00 - 13.00
duminica: 10.00 - 12.00
☎ 114.453

11. **FARMACIA NR. 1 Iași**
B-dul Dacia nr. 32
zilnic: 8.00 - 16.00
sîmbăta: închis
☎ 153.498

12. **FARMACIA NR. 2 Iași**
Piata Unirii nr. 3
zilnic: 7.00 - 20.00 - 7.00
sîmbăta: program permanent
duminica: program permanent
Farmacie cu gardă
☎ 116.029

13. **FARMACIA NR. 7 Iași**
Socola nr. 9, bloc E.1
zilnic: 7.00 - 20.00
sîmbăta: 8.00 - 14.00
☎ 132.293

14. **FARMACIA NR. 9 Iași**
Sălciilor, bloc 828 Nicolina II
zilnic: 7.00 - 20.00
sîmbăta: 8.00 - 14.00
☎ 122.782

15. **FARMACIA NR. 11 Iași**
Vasile Lupu 160, bloc G.3
zilnic: 10.00 - 18.00
sîmbăta: închis
☎ 175.457

16. **FARMACIA NR. 15 Iași**
B-dul Independenței nr.23
zilnic: 7.00 - 20.00
sîmbăta: închis
☎ 116.408

17. **FARMACIA NR. 50 Iași**
Vasile Lupu 8, bloc D.3
zilnic: 7.00 - 20.00
sîmbăta: 8.00 - 14.00
☎ 172.867

18. **FARMACIA NR. 86 Iași**
Str. Măgurii nr. 4, Nicolina II
zilnic: 7.00 - 20.00
sîmbăta: 8.00 - 14.00
☎ 122.459

19. **UNITATEA TEHNICO-MEDICALĂ Iași**
Sălciilor, bloc 828, Nicolina II
zilnic: 8.00 - 16.00
sîmbăta: închis
☎ 124.646

20. **ALSOC - FARMAVITA**
Sf. Andrei nr. 4 (lîngă Biserica Sf. Andrei)
zilnic: 9.00-19.00
sîmbăta: 9.00-14.00
duminica: 9.00-14.00
☎ 112043

TELEFOANE UTILE

☎ SALVARE: 961
☎ POMPIERI: 981
Pascani: 981, 761774
☎ POLIȚIE:
Inspectoratul Județean Centrala 140720; Dispecerat 146666; Municipiu Centrala 140020 Dispecerat 146840/955 Ofițer de serviciu 146850; Serviciul Circulație - 140070.
☎ SERVICII MEDICALE MOBILE CORPO-SAN (asistență medicală non-stop de urgență la domiciliu): 113130
☎ PROTECȚIA MUNCII.: 116139
☎ ASOCIAȚIA ROMÂNĂ ANTI-SIDA, HOTLINE SIDA: 210024
☎ AGENȚIA C.F.R.: 147673
☎ INFORMAȚII GARĂ: 146333
☎ AUTOGARĂ: 146587
☎ TAXICOM, dispecerat: 953, 146593
☎ GO-TAXI, dispecerat: 222060
☎ TAXI ROMARIS, dispecerat: 215555, 222222
☎ TAXI LYON TRANZ, dispecerat: 214214
☎ AGENȚIA TAROM: 115239
☎ INFORMAȚII AEROPORT: 174058;271590
☎ STAȚII PECO: Baș Ceauș - 176865; Aurel Vlaicu - 175872; Bucium - 132891; Crisan - 112182; Păcurari - 164142; Sărărie - 147480.
☎ A.C.R. - informații utile: 112345, 130177.
☎ DISPECERATE: R.A. Gaz-Metan - 928; 141737; R.A. Apă-Canal - 214271 (centrala - 215410); Renel - 147070, deranjamente - 929; Termoficare - 141956; R.A. Locuința - 112434; Telefoane - Deranjamente - 921;
☎ GARDA FINANCIARĂ: 114065, 12427.
☎ ADMINISTRAȚIA FINANCIARĂ: 143030
☎ TRIBUNAL: 146300
☎ PROCURATURĂ: 212566
☎ CAMERA DE COMERȚ: 117757
☎ CENTRUL MILITAR JUDEȚEAN: 146370
☎ STATUL MAJOR JUDEȚEAN DE APĂRARE CIVILĂ: 214470
☎ HOTELURI: Moldova - 142225; Traian - 143330; Unirea - 142110; Continental - 114320; Sport - 232800; Orizont - 112700
☎ POLICLINICA CU PLATĂ: triaj informații - 117244
☎ OFICIUL JUDEȚEAN PENTRU PROTECȚIA CONSUMATORILOR: 145392.
☎ AGENȚIA DE PROTECȚIA MEDIULUI: 214357
☎ LABORATOR ANALIZE "PRO FAMILIA": 230431
☎ FUNDAȚIA PENTRU PROTECȚIA ANIMALELOR "SALVANIM" - anunțuri pierderi/găsiri animale: 212184
☎ Vama Nicolina - 142817
☎ Punct vamal Of. Poștal 13 - 113093
☎ Direcția Regională Vamală Iași - 127779; 130154

REPARAȚII

☎ Monumente funerare - 174174
☎ Tîmplărie - 158588
☎ Rașchetat parchet - 126923
☎ Hidroizolații terase, subsoluri, garaje - 174340
☎ Închideri balcoane - 117512
☎ Instalații sanitare - 160164
☎ Reparații mașini de spălat rufe, vase, mașini de uscat, rebobinări motoare - 173204
☎ Reparații electrice, auto, de forță - 155694
☎ Frigidere - 251006; 220859
☎ Aragaze - 132141

MOLDAMI COMPLEX SRL

• importator direct, vinde en-gros îmbrăcăminte din Elveția și Canada

Piatra Neamț, telefon 033-632.000 sau 033-625435

IRSIDO

Reprezentanță ESSELTE

- **ARTICOLE DE BIROU** (bibliorafturi, caiete mecanice, suporți documente, clipboard-uri)
- instrumente de scris **SCHNEIDER, PARKER, MICRO**
- hîrtie calc, planșete desen, truse/tuș **ROTRING**
- **rechizite școlare**

Iași, Str. Toma Cozma nr. 7A (vis-a-vis de lic. Negruzzi) tel./fax 032/144255

SC VIVI COM SRL

Vinde en-gros îmbrăcăminte second-hand import Germania și America la prețuri ce sfidează orice concurență.

Brăila Str. Golești nr. 39 Tel./fax 039/647350

ROCAMBOLE SRL

Unic distribuitor BENCKISER

vă oferă: • gama de detergenți DOSIA • detergenți SOLE, CALINDA, LIP

Transport gratuit.

Tel. 142363, 212684

CEPROPLAST S.A.

- COMERCIALIZEAZĂ produse din pvc, polietilenă (tuburi, bare, benzi, profile, capișoane sigilare butelii, cutii, folii, saci, pungi etc.)
- EXECUTĂ lucrări de cercetare, proiectare, implementare în domeniul prelucrării maselor plastice

Iași, Calea Chișinăului nr. 23 A, tel./fax 032/230840, 032/233536

Boris Elțîn “arată din ce în ce mai bine”

■ susține fiica mai mare a președintelui rus

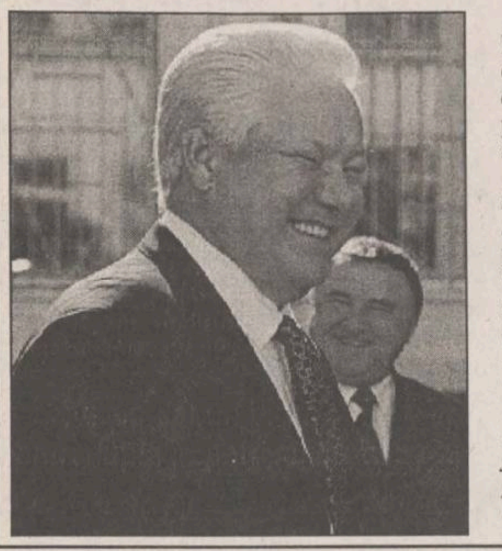

Fiicele președintelui rus ***Boris Elțîn***, liniștite că multipla operație de bypass coronarian pe care a suferit-o tatăl lor a decurs perfect, au declarat, duminică, că pot vedea în ochii lui îmbunătățirea stării sale de sănătate, informează REUTER.

“În fiecare zi se schimbă, arată din ce în ce mai bine, chiar și expresia din ochii lui se schimbă”, a declarat Elena în timpul unui interviu televizat, la Spitalul Clinic Central din Moscova, unde a luat masa cu tatăl său, în vîrstă de 65 de ani. Stînd alături de sora ei mai tînără, Tatiana, Elena a declarat că, în primele zile de la operație, durerea era vizibilă în ochii lui Elțîn. ***“Acum, chiar dacă nu este pe deplin satisfăcut, nu se plînge, dar... Am fost foarte convinse că totul va merge bine, pentru că atunci cînd este vorba de tata totul merge foarte bine”***, a afirmat Elena.

Lituania a ales calea integrării europene

Partidul lui Vitautas Landsbergis a cîștigat alegerile parlamentare

■ Landsbergis este pentru separarea completă de Rusia

Partidul lui ***Vitautas Landsbergis***, lider al luptei Lituaniei pentru separarea de fosta Uniune Sovietică, a fost desemnat drept cîștigător absolut, ieri, după anunțarea rezultatelor preliminare ale celui de al doilea tur de scrutin parlamentar, cîștigînd 35 dintre cele 65 de locuri din legislativ, rămase duminică în dispută, informează REUTER. Dar Landsbergis, un fost profesor de muzică, care a condus lupta pentru independență din această republică baltică, a obținut o majoritate la limită, după ce în primul tur de scrutin, de la 20 octombrie, partidul său cîștigase 35 de fotolii în Parlament. Potrivit unor surse din cadrul partidului, estimările se situau undeva între 30 și 38 de locuri.

Rezultatele preliminare obținute de Uniunea Patriotică i-au împins pe membrii Partidului Democrat al Muncii din Lituania (LDLP) în opoziție, o dulce răzbunare pentru înfrîngerea suferită de formațiunea politică a lui Landsbergis în alegerile din 1992.

Uniunea Patriotică a format deja o coaliție cu Partidul Creștin Democrat, care a obținut în primul tur de scrutin 37 de fotolii în Parlament. Un guvern majoritar, format de Uniunea Patriotică, va conduce Lituania pe calea integrării în structurile NATO și ale Uniunii Europene, dar unele aspecte economice, precum lipsa de corelare între moneda națională și dolar, ar putea descuraja investitorii străini.

Amenințări cu moartea la adresa premierului israelian

Sara Netanyahu se teme pentru viața soțului ei

Soția premierului israelian ***Benjamin Netanyahu*** a declarat, duminică, că se teme pentru viața soțului ei, în urma primirii de către acesta a unor mesaje de amenințare cu moartea, informează REUTER. ***“Sunt îngrijorată și tulburată din această cauză, pentru că s-a împlinit un an de la teribila tragedie care ni s-a întîmplat”***, a declarat Sara Netanyahu canalului Unu al televiziunii israeliene, referindu-se la asasinarea primului ministru Yitzhak Rabin, la 4 noiembrie 1995. ***“Este foarte trist că acest subiect a fost adus în discuție din cauza situației în care ne aflăm. Tot ce pot să spun este că avem încredere în forțele noastre de securitate. Facem exact ceea ce ne spun ele să facem”***, a afirmat Sara. Televiziunea israeliană anunțase luna trecută că Netanyahu și alți membri ai Knesset-ului au primit amenințări cu moartea.

Benjamin și Sara Netanyahu, după cîștigarea alegerilor parlamentare din mai

Israelul a creat un birou special pentru lupta împotriva terorismului

Israelul a creat, duminică, un birou special avînd drept scop coordonarea luptei împotriva terorismului, ca urmare a informațiilor privind posibilitatea lansării unor noi atentate sinucigașe, relatează REUTER. ***“A fost decisă crearea unui cartier general special, care își va coordona activitățile cu toate serviciile de securitate, în cadrul biroului premierului, pentru lupta împotriva terorismului”***, se arată într-o declarație a biroului premierului israelian, Benjamin Netanyahu. În funcția de comandant al unității speciale a fost numit general-maior (r) Meir Dagan. Israelul anunțase instituirea stării de alertă, ulterior diminuată, ca urmare a tenerilor privind comiterea unui nou atac al militanților palestinieni, membri ai Jihadului Islamic, la împlinirea unui an de la asasinarea liderului acestei grupări. Jihadul islamic, responsabil pentru comiterea unei serii de atacuri sinucigașe cu bombe în Israel, acuză statul evreu pentru asasinarea lui Fathi Shaqaqi, ucis la 26 octombrie 1995, la Malta.

Răfuieli între veteranii din Afganistan

Moscova: 13 morți în atentatul din cimitir

■ echipe speciale ale Ministerului de Interne încearcă să captureze teroriștii

Oficialii ruși au condamnat, ieri, atentatul cu bombă de duminică, din cimitirul moscovit, atac pe care l-au considerat un act “terorist”, informează REUTER.

Duminică la prînz, o bombă a explodat în cimitirul Kotliakovskoie, din sudul Moscovei, ucigînd 13 persoane. Aproximativ 130 de oameni participau la o slujbă de comemorare a unui an de la decesul președintelui Asociației Veteranilor de Război din Afganistan, ucis într-un atentat cu bombă în 1994. Masacrul a fost pus pe seama bandelor criminale care au legături cu asociațiile de veterani.

Agenția Interfax relatează că ministrul rus de Interne, Anatoli Kulikov, se ocupă personal de acest caz și a înființat echipe speciale pentru descoperirea autorilor atentatului. Duma de Stat, camera inferioară a parlamentului rus, a ținut, ieri, un moment de reculegere în memoria victimelor. Printre acestea s-au aflat văduva celui comemorat, mama și unchiul lui, Mihail Likodei.

Poliția și asociațiile de veterani consideră că atentatul a fost o reglare de conturi între bandele criminale asociate grupurilor de veterani. Aceștia beneficiază de reduceri importante de impozite în activitățile comerciale.

The Sunday Times

IRA practică politica “morcovului și a bățului”, punînd la cale noi atacuri

Gherilele Armatei Republicane Irlandeze (IRA) intenționează să lanseze mai multe atacuri împotriva britanicilor, dar va solicita un armistițiu temporar cu ocazia sărbătorilor de Crăciun, practicînd politica ***“morcovului și a bățului”***, în vederea obținerii un loc la masa negocierilor pentru aripa ei politică, Sinn Fein, afirma, duminică, un cotidian britanic, citat de REUTER.

Citînd surse din cadrul serviciilor de securitate britanice și irlandeze, cotidianul **The Sunday Times** afirmă că o recentă “convenție” specială a luptătorilor din cadrul IRA a respins ideea războiului total și a stabilit condițiile necesare pentru reluarea armistițiului abandonat cu doi ani în urmă.

Un armitițiu de 72 de ore încheiat cu ocazia sărbătorilor de Crăciun, pe care IRA l-a respectat în timpul celor 25 de ani de război dus împotriva forțelor britanice de securitate, ar putea dura aproximativ o lună, susține cotidianul britanic. Șefii polițiilor din Londra și Belfast au avertizat că gherilele IRA ar putea lansa alte atacuri cu bombe în cadrul unei campanii teroriste declanșate în luna februarie a.c., după 17 luni de acalmie. Liderii politici din Londra, Dublin și Washington au solicitat gherilelor să renunțe la violență, pentru a permite aripii politice a IRA să se așeze la masa negocierilor.

Înaintea confirmării rezultatului alegerilor

Președintele Armeniei a depus jurămîntul

■ contracandidatul său a contestat scrutinul, motivînd că rezultatul a fost falsificat

Președintele Armeniei, ***Levon Ter-Petrosian***, a depus, luni, jurămîntul pentru un nou mandat de cinci ani în fruntea statului, cu numai două zile înainte ca victoria sa disputată să fie analizată de Curtea Constituțională, informează REUTER. Ter-Petrosian, cu mîna pe o Biblie așezată peste o copie a Constituției, a depus jurămîntul în fața membrilor Parlamentului. La ceremonie au participat diplomații acreditați la Erevan, dar opoziția a boicotat ceremonia. ***“Jur să fiu un garant al independenței, integrității teritoriale și siguranței Armeniei”***, a declarat academicianul, în vîrstă de 51 de ani, înainte de a fi binecuvîntat de Garegin I, catolicosul Bisericii Armeniei.Comisia Electorală Centrală a declarat că Ter-Petrosian l-a învins, la 22 septembrie, pe contracandidatul său, ***Vazgen Manukian,*** obținînd 51,8 la sută din voturile valabil exprimate, depășind procentul de 50 la sută necesar unei victorii din primul tur de scrutin. Dar observatorii străini au raportat unele neregularități în ceea ce îi privește pe susținătorii lui Ter-Petrosian, iar Organizația pentru Securitate și Cooperare în Europa (OSCE) a declarat că acestea pot fi destul de serioase pentru a contesta victoria în alegeri a fostului președinte. Curtea Constituțională va începe, mîine, audierile în cazul Ter-Petrosian prin analizarea unui protest înaintat Curții de către Manukian, care susține că poate dovedi că rezultatele alegerilor prezidențiale au fost falsificate.

De frica războiului

Peste 50.000 de refugiați se îndreaptă spre sudul Afganistanului

Zeci de mii de civili au fugit din calea luptelor dintre milițiile talebane și forțele loiale fostului guvern

Luptele puternice dintre milițiile islamiste Talebane și fostele trupe guvernamentale au obligat aproximativ 50.000 de afgani să-și părăsească domiciliile din nord-vestul Afganistanului, a anunțat, ieri, Înaltul Comisariat ONU pentru Refugiați (UNHCR), citat de REUTER. ***“Aproximativ 50.000 de persoane din satele și orașele mici din provincia Badghis, aflată pe linia frontului, s-au îndreptat către orașul Qala-i-Nau”***, a declarat Înaltul Comisariat ONU pentru Refugiați. ***“Alte 3.000 de persoane se află deja la Herat, unde zilnic sosesc din ce în ce mai mulți refugiați. Tabăra de la Herat este deja suprapopulată”.*** Milițiile Talebane sînt angajate în lupte puternice, în provincia Badghis, cu forțele combinate ale generalului uzbek Abdul Rashid Dostum și ale fostului ministru al Apărării, Ahmad Shah Masood. Fostul președinte afgan Burhanuddin Rabbani a sosit, ieri, în Iran pentru o vizită de o zi, a anunțat agenția IRNA. Rabbani, care este susținut de Iran, va avea o serie de convorbiri cu vicepreședintele Hassan Habibi și cu ministrul iranian de Externe, Ali Akbar Velayati. Iranul îi consideră pe Talebani drept “rebeli” care au pătat numele Islamului și propune ca singură soluție a crizei din Afganistan dialogul între facțiunile rivale.

Yasser Arafat cere UE să exercite presiuni asupra Israelului

■ liderul palestinian dorește aplicarea acordurilor de la Oslo și Madrid, încheiate între OEP și Israel

Liderul palestinian, Yasser Arafat, a cerut, duminică, membrilor unei delegații a Uniunii Europene, aflate în vizită la Gaza, să exercite presiuni asupra Israelului în vederea punerii în aplicare a acordurilor de pace încheiate cu Organizația pentru Eliberarea Palestinei (OEP), relatează REUTER. Ministrul irlandez de Externe, Dick Spring, liderul delegației Uniunii Europene, a afirmat că Uniunea Europeană dorește ca acordurile de pace să fie aplicate cît mai curînd, fără modificări. Premierul israelian, Benjamin Netanyahu, dorește modificarea prevederilor acordului privind retragerea trupelor israeliene din orașul Hebron, semnat de guvernul anterior. “Cer arbitrajul dumneavoastră. Avem nevoie ca Uniunea Europeană să exercite presiuni, pentru ca ceea ce a fost convenit să fie pus în aplicare”, a afirmat Arafat. Spring l-a reasigurat că UE va depune eforturi în vederea deblocării convorbirilor de pace din Orientul Mijlociu, despre care Arafat consideră că au ajuns într-un “impas”. “Dorim să colaborăm cu dumneavoastră, în vederea asigurării aplicării depline, fără modificări și fără divergențe, a acordurilor de la Oslo și Madrid”, a afirmat Spring.

În urma unei convorbiri telefonice purtate, duminică seara, între premierul israelian și liderul palestinian, Netanyahu și-a reafirmat dorința de a aduce modificări acordurilor de secureitate privind retragerea din Hebron, se arată într-o declarație de presă a premierului israelian. “Netanyahu și-a reafirmat hotărîrea de a pune în practică acordurile, dar acesta este numai un angajament verbal”, a declarat negociatorul palestinian Hassan Asfdour. Delegația UE a sosit în Gaza venind din Iordania, în cadrul unui turneu în regiune, care a început în Siria și care mai prevede și o escală în Egipt. Spring urmează să aibă, la Cairo, o întîlnire cu ministrul israelian de Externe, David Levy. Vizita delegației UE la Ierusalim a fost amînată, ca urmare a obiecțiilor Israelului cu privire la intențiile delegației de a efectua o vizită la Casa Orientului, din estul arab al Ierusalimului.

Aviația israeliană a atacat obiective din sudul Libanului

■ la un miting al Hezbollahului s-a strigat “Moarte Israelului! Război, război pînă la victorie”

Aviația de luptă israeliană a efectuat, duminică, raiduri asupra unor obiective din sudul Libanului, ca urmare a atacurilor comise la sfîrșitul săptămînii de către luptătorii de gherilă pro-iranieni, soldate cu moartea unui militar israelian și rănirea altor cinci, relatează REUTER. Avioanele israeliene au lansat cel puțin trei rachete în cursul zilei, asupra unor ținte din Jabal Safi, zona din care au fost lansate atacurile grupării Hezbollah asupra trupelor israeliene din Libanul de Sud, au afirmat surse din cadrul forțelor libaneze de securitate.Atacurile aeriene au avut loc după ce trei militari isralieni au fost răniți, unul dintre ei aflîndu-se în stare gravă, ca urmare a deschiderii focului de către luptătorii Hezbollah din vestul zonei de ocupație a Libanului de Sud. În cursul zilei de sîmbătă, Hezbollah ucisese un militar israelian, rănind alți doi, și apoi deschizînd focul cu rachete anti-tanc și arme automate asupra unui post israelian situat în zona de ocupație. Tot sîmbătă, gruparea pro-iraniană de gherilă distrusese un tanc Mirkava, conform declarațiilor unor surse din cadrul Armatei Libanului de Sud. Cu cîteva ore înaintea atacului de duminică, liderul Hezbollah, Sheikh Hassan, declarase că războiul de gherilă împotriva forțelor israeliene și a aliaților săi va continua, pînă la eliberarea sudului Libanului. ***“Le spun tuturor liderilor sioniști - atît timp cît teritoriile noastre vor fi ocupate, vor avea loc atacuri ale rezistenței, va exista o amenințare sîngeroasă și va exista martiriu”,*** a afirmat el, în fața participanților la un miting, care au scandat: “Moarte Israelului! Război, război pînă la victorie”.

Surse din cadrul armatei israeliene au declarat că trupele sale de atac au fost supuse unui foc anti-tanc în timp ce urmăreau două grupuri de gherilă în sectorul vestic al zonei de ocupație. Hezbollah a recunoscut, într-o declarație dată publicității la Beirut, că luptătorii săi au deschis focul asupra a două vehicule blindate, în zona Basseel, ***“provocînd victime, morți și răniți”.***

Ducesa de York nu a reușit să-și rezolve problemele financiare

■ tratativele pentru încheierea unui contract de publicitate cu firma de cosmetice Revlon, în valoare de 10 milioane de dolari, au eșuat

Eforturile Ducesei de York de a-și rezolva problemele financiare prin încheierea unui contract cu firma de cosmetice Revlon au eșuat, a anunțat duminică o purtătoare de cuvînt a companiei amintite, citată de REUTER. Ducesa, cunoscută mai ales sub numele de Fergie, spera să obțină șase milioane de lire sterline (10 milioane dolari) în urma acestui acord, fapt care i-ar fi permis să-și plătească cea mai mare parte a datoriilor pe care le are în prezent. Cu toate acestea, purtătoarea de cuvînt a firmei Revlon a declarat că intenția ducesei de a asigura campania publicitară a parfumului lansat de ea, și intitulat ***“Duchess”***, nu a putut fi susținută de conducerea companiei. ***“Fergie a luat legătura cu conducerea firmei Revlon prin intermediul unei cunoștințe comune. După primele discuții nu s-a putut ajunge la o bază de înțelegere, astfel încît ambele părți au decis să înceteze orice alte negocieri”***. Pînă acum, Ducesa de York a apărut deja într-o reclamă pentru o cameră de filmat japoneză, pozînd pe puntea unui yacht în fața Statuii Libertății din New York.Alături de problemele financiare, Fergie a avut de înfruntat în ultimul timp o serie de scandaluri, dintre care ultimul a fost provocat de publicarea unor fotografii înfățișîndu-l pe “consilierul ei financiar” sărutîndu-i degetele de la picioare. De altfel, în autobiografia sa, Ducesa a recunoscut faptul că nu este potrivită pentru a face parte din familia regală.

Cu toate acestea, Fergie afirmă că încă speră într-un final fericit al legăturii sale cu fostul ei soț, prințul Andrew. Într-un interviu acordat postului de televiziune BBC, ea îl descrie pe acesta ca pe “un bărbat extraordinar” și ca pe cel mai bun prieten al ei. Fergie și prințul Andrew s-au despărțit în anul 1992 și au divorțat în urmă cu șase luni.

CDR
EMIL CONSTANTINESCU
VOTAT
VOTAT
Președintele românilor

MONITORUL EXTERN

200.000 de sinistrați

Ciclonul din India a făcut 2000 de victime

Autoritățile statului indian Andhra Pradesh apreciază că numărul victimelor ciclonului, care a afectat India, nu poate depăși 2000, transmite REUTER. Căutările pe mare și pe uscat continuă pentru descoperirea celor aproximativ 1.000 de pescari prinși de furtuni în largul mării. Șansele de a descoperi supraviețuitori sînt minime, valurile aducînd la țărm sute de cadavre. Guvernul statului Pradesh le-a cerut autorităților de la New Delhi dizlocarea de fonduri pentru ajutoare. De asemenea, statul indian a făcut apel și la ajutorul agențiilor umanitare internaționale, pentru a supraviețui dezastrului care a provocat pagube materiale de 1,5 miliarde de dolari. Aproximativ 200.000 de persoane se află în taberele pentru adăpostirea sinistraților, iar peste 400 de echipe medicale acordă asistență răniților.

Răspuns la acuzațiile organizației Amnesty International

Un studiu arată că poliția germană nu este rasistă

Din cei 10.000 de polițiști din Hamburg cîțiva au comis atacuri rasiste și au manifestat un comportament necorespunzător față de străini, dar forța de poliție din acest oraș nu este rasistă, conchide un studiu asupra rasismului, efectuat timp de doi ani și citat de REUTER. Studiul a fost declanșat în 1994, după ce 27 de polițiști din Hamburg au fost suspendați pentru că au bătut și au persecutat cetățeni străini. Cercetările mai arată că abuzurile poliției împotriva străinilor sînt cauzate de incompetența comandanților și de “un fals simț al camaraderiei”. Studiul citează o serie de cazuri în care poliția a folosit gaze lacrimogene în închisoare împotriva străinilor sau a reținut africani pe care i-a obligat să se dezbrace, după care i-a stropit cu insecticide. Ofițerii suspendați îi provocaseră intenționat pe străini, pentru a-i putea bate și aresta. Organizația Amnesty International a atras atenția asupra rasismului în rîndurile poliției germane, dînd ca exemple, într-un raport din mai 1995, numeroase cazuri de “tratament crud, inuman și degradant” care nu au fost anchetate corespunzător.

Persecutați de regimul lui Saddam Hussein

36 de refugiați irakieni solicită azil politic în Australia

Un grup de refugiați irakieni au solicitiat, ieri, azil politic în Australia, după ce au fugit din țara lor natală, a anunțat o oficialitate din cadrul Departamentului australian pentru Imigrare, citată de REUTER. Potrivit oficialității menționate, guvernul de la Canberra a luat în considerare cererile de azil, dar nu a precizat cînd va fi adoptată o decizie finală în ceea ce îi privește pe cei 36 de irakieni. Grupul de cetățeni irakieni a trecut granița în Iordania, înainte de se îndrepta către Malaiezia, folosind pașapoarte false. Apoi, ajunși în Indonezia, au plătit contrabandiști indonezieni pentru a-i debarca pe coasta nordică a Australiei, unde au fost descoperiți de către paza de coastă. Irakienii, despre care se crede că ar fi doctori și avocați persecutați în țara lor natală, au sosit în mai multe grupuri, în lunile septembrie și octombrie.

“Tătucul” terorismului mondial se simte amenințat

Gadhafi consideră EUROFOR drept “o declarație de război”

Liderul libian Moammar Gadhafi a declarat, ieri, că noua forță militară europeană, EUROFOR, creată de statele din sudul bătrînului continent, este “o declarație de război” împotriva arabilor din nordul Africii și a solicitat liderilor arabi să se unească pentru a se apăra, informează AP. Televiziunea libiană, care l-a citat pe Gadhafi și pe alte oficialități libiene, consideră crearea EUROFOR de către Franța, Spania și Portugalia drept o încercare a Europei de a-și redobîndi “hegemonia imperialistă” asupra nordului Africii. Gadhafi i-a informat, duminică noapte, pe liderii din nordul continentului african că noua forță militară “reprezintă o politică pentru terorizarea popoarelor arabe”. EUROFOR, inaugurată sîmbătă în Italia, la Florența, a fost creată pentru îndeplinirea unor misiuni umanitare și de menținere a păcii.

CDR
EMIL CONSTANTINESCU
VOTAT
VOTAT
Președintele românilor

TEX - o soluție pentru cei plini de viață

Produsele din Moldova se vînd în întreaga Europă

Colecția prezentată de **Moldova Tricotaje** s-a remarcat în primul rînd prin haine de sport și vestimentație pentru copii. Chiar dacă îmbrăcămintea "exterioară" reprezintă 30% din producția firmei, ea este privită și creată cu multă atenție, cu numeroase efecte deosebite de structură, cu imprimări de calitate și desene bine făcute, adecvate întregului, cu broderii inspirate, precum și soluții de finisări speciale. Foarte inspirate și într-o cromatică deosebit de atractivă sînt treningurile pentru adolescenți și copii, în culori plăcut combinate și în croieli demne de comercializarea lor în cele mai pretențioase puncte ale Europei, știut fiind faptul că ele ajung în Elveția, Olanda, Germania, Belgia, Anglia și Franța prin marile rețele de magazine **Kauffhokk, Kaufhalle, C&A, Metro** s.a.m.d. În aceeași categorie intră bluzele gen maieu, tricourile și pantalonii scurți. Din îmbrăcămintea feminină de remarcat au fost compleurile din bumbac, în croieli originale, precum cel în alb și negru, în joc de linii și contraste sau cel în combinații de gri, cu alternanțe de finisaje și incluziuni de materiale textile, ce dau o finețe deosebită întregului. Aceste produse românești, pentru marele public sînt pentru oricine o soluție avantajoasă, mai ales că există în întrega țară prin rețeua de magazine **TEX**. La baza conceperii modelelor a stat documentarea completă oferită de cel mai specializat institut din țară pentru lansarea tendințelor, **IMOD**, cel care întotdeauna s-a plasat cu studiile sale la nivel internațional. **(M.S.O.)**

Moda din cap pînă-n picioare

Festivalul național de coafură, frizerie și cosmetică a ajuns la cea de-a IV-a ediție

Moda, așa cum știți și dumneavoastră, este un fenomen complex care cuprinde societatea în general, nu numai noțiuni estetice legate de vestimentație, accesorii, coafură, machiaj, precum și întreținere și modelare corporală. Organizatorii celei de a IV-a ediții a festivalului, firma "Roman" SRL, Federația Industriei Hoteliere din România, filiala Iași, Asociația Femeilor din Romania, filiala Iași, au reușit să aducă informații cît mai complete în cea mai cunoscută accepție a ei.

foto: Constantin Plop

Coafura - o modalitate de a deveni frumoasă peste noapte

Cîteva demonstrații de virtuozitate a maeștrilor coafori din **Iași** (Socom - Igiena, "Roman" SRL), **București** (Salon "Ileana", "Beauty-Salon"), **Chișinău** (Igiena Plus, Salon "Anghelina"), **Timișoara** (Igiena) ne-au convins cît de importantă este o coafură potrivită fiecărei fizionomii în parte, dar și unui anumit moment al zilei. Am observat soluții pline de fantezie pentru coafura de fiecare zi, în care era inclusă atît postura sobră a femeii de afaceri, cît și cea plină de dezinvoltură a studentei în căutare de nou și modern. Dacă prima era tratată pe un păr scurt, în linii cît se poate de transante, amintind ținuta fermă și energică e femeii proaspăt angrenată în probleme de maximă gravitate ale zilei, cea de a doua impunea o coafură pe un păr lung, dispus în majoritatea cazurilor în structuri asimetrice, cu șuvițe lungi și magnifice "cozi de cal". Pentru bărbați pieptănătura era cu o linie foarte simplă, scurtă, cu un volum nuanțat frontal, chiar cu o buclă "neglijent" lucrată, tip Elvis. După cum ne-a explicat principalul organizator al acestui festival, **Vasile Roman**, managerul firmei cu același nume, mulți dintre concurenții prezenți au participat și în septembrie, la Washington, la **Campionatul mondial de coafură**, de unde au cele mai recente informații despre linia modei din acest an. Pentru seară, principala calitate a coafurilor trebuie să fie fantezia.

foto: Ion Matei Agapi

Adevărate construcții din bucle pe lungimi diferite de păr, cu incluziuni de meșe altfel colorate decît întregul sau codițe foarte subțiri ce închipuiau mici coronițe au uimit spectatorii și specialiștii. Festivalul ne-a convins în fapt de importanța ce trebuie acordată coafurii, cea care ne poate oferi o cu totul altă imagine, chiar dacă vestimentația ne rămîne aceeași.

Machiajul - un fel de a ne "îmbrăca" privirea

Secțiunea destinată cosmeticii a fost mai mult decît spectaculoasă în propunerile lansate de **Diana Haja** (cosmeticiană la **"Igiena-Modex" - Timișoara**, premiantă de mai mulți ani a concursurilor de gen), care ne propunea o ținută vestimentară executată direct pe piele din farduri colorate. Desene ce treceau ca inspirație de la Egipt la Orient, pe o piele strălucind într-o pudră stelară, au reușit să îmbrace corpurile pe jumătate nude ale manechinelor, spre a dovedi că și machiajul este tot un element vestimentar. Doar că acesta îți prezintă prin particularitățile lui speciale personalitatea, marcîndu-ți, atunci cînd este bine executat, expresia feței, ce este, după cum se știe, prima, dar nu cea din urmă cale de comunicare interumană. Tot la această secțiune s-au prezentat două firme ce comercializează produse cosmetice ale unor celebri producători internaționali din Germania (vestita firmă **Londa**) și Spania (nu mai puțin cunoscutele firme **Phytolab** și **Anesi**).

Cosmetica - o modalitate de a înfrumuseța, dar și de a remedia deficiențe

Una dintre cele mai stînjenitoare probleme la femei este apariția **celulitei**, care deformează atît de urît linia corpului și face pe multe dintre ele să și-l ascundă. Iată că firma **Contrast Impex** din București aduce în premieră pe țară un tratament pentru acestă stînjenitoare boală a corpului. Produsele firmei **Anesi** reușesc prin tratamente cosmetice îndelungate (60.000 lei ședința) să facă să dispară acele inconveniente ale depozitărilor de formațiuni grase și apariției stratului cheratinos, prin împachetări speciale care reduc la primele ședințe circumferința cu aproape 2-3 cm. Cel mai mare avantaj este că piciorul nu se mai umflă și dispar durerile. Primul salon din țară unde se fac deja tratamente, executate de o cosmeticiană care a lucrat cu aceste produse timp de cinci ani în Mexic, se numește **"Crystal Cosmetics"**, și este în București. Tot aici se fac împachetări cu parafină pentru curățarea / regenerarea pielii și epilări cu ceară de unică folosință. Managerul acestui salon, **Cristina Ciucă**, a precizat că, în Occident, acest fel de ceară este preferată pentru că îndepărtează orice risc de îmbolnăvire a pielii, ea fiind folosită doar pentru o singură clientă.

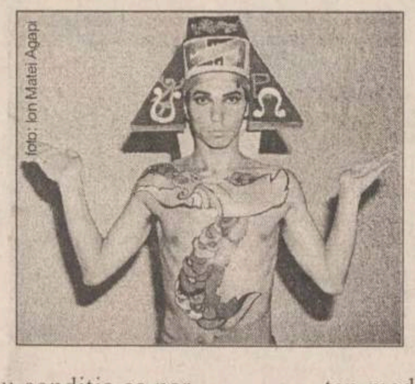

foto: Ion Matei Agapi

În această săptămînă (mai exact între 14-17 noiembrie), la a II-a ediție a Salonului internațional de cosmetică și înfrumusețare, **"Cosmetics-Beauty-Hair '96"**, ce se desfășoară în cadrul Complexului Expozițional București, firmele **Contrast Impex** și **Crystal Cosmetics** vor prezenta în detaliu aceste interesante produse cosmetice ce sînt fabricate de firmele **Depileve** și **Anesi** și care se folosesc în peste 60 de țări de pe tot globul, dar mai ales în Europa de Vest, USA și America de Sud. Iată, încă o dată se dovedește că frumusețea este în primul rînd o oglindă a sănătății.(**Magda SFICLEA OBREJA**)

TopStyle News

EAUDEJACKSON Michael Jackson, foarte fericit că va fi,în sfîrșit, tată (în ciuda gurilor rele care insinuează un aranjament), s-a gîndit la o nouă lansare. De data aceasta nu e vorba de un clip sau un CD, ci de o apă de colonie! Denumită, firesc, "EauDeJackson", mireasma lichidă se va vinde, cu siguranță, foarte bine și va face fericite sute de mii de admiratoare ale megastarului. Asta cu condiția ca parfumul, care se va găsi curînd în magazine, să nu aibă un "megapreț".

MODELUL SUPERMODELULUI Laura Bailey, celebru top-model britanic, a reușit să-l seducă pe chiar mai celebrul actor Richard Gere. Care, după cum declară Laura, are nu doar calitățile pînă acum văzute și știute, ci și multe altele, printre care puterea de a ajuta pe alții să-și găsească un nou drum în viață.

SCANDALUL CIORAPILOR O altă vedetă a marelui ecran - **Antonio Banderas** - este implicată în "scandalul ciorapilor", alături de top-modelul **Valeria Mazza**. Felul în care el îi încearcă trăinicia colanților a stîrnit controverse și proteste. Asta în Italia, unde mulți sînt mai catolici decît Papa, unde reclama - căci de o reclamă pentru ciorapi e vorba - a fost, deocamdată, retrasă.

"MIZERABILII" CONNERY ȘI NEESON Nu intrați la idei, cei doi n-au făcut nimic rău și nici nu au fost calomniați: lucrurile sînt cu mult mai simple (și mai avantajoase bănesc!). **Sean Connery** și **Liam Neeson** sînt capetele de afiș într-o nouă ecranizare a celebrului roman. Turnarea filmului va începe la anul și va costa în jur de 50 milioane dolari.

TELECINEMATECA

Alfred Hitchcock

Notorius

■ *ora 20,50, programul I*

Privind relativitatea timpului și a spațiului, dar și a vieții umane, sub toate aspectele, știința și tehnica moderne dispun de mijloace din ce în ce mai sofisticate, mai eficace. Se pot introduce, peste tot, aparate minuscule, chiar "invizibile", de ascultare și vizionare. De aici și un alt aspect. Conflictul dintre oameni, dintre colectivități umane, și chiar ia forme misterioase, de neînțeles. Se practică și se vorbește, insistent, despre "războiul invizibil", despre "războiul informațional", "despre războiul serviciilor secrete". Dintre arte, mai ales, literatura și cinematograful, prin numeroase specii, acordă un interes crescînd, prin variate teme, acestor realități cotidiene, dar și nocturne, îndeosebi. Se poate vorbi despre o "literatură de spionaj", dar și despre "filmul de spionaj". Despre vestita spioană Mata Hari, și este evidentă eficacitatea spioanelor, și explicația o găsim în diferențele de structura, de disponibilități și, mai ales, de provocări și seducții, ale diferitelor ipostaze, pînă la cea individuală, a "eternului feminin" și a "eternului masculin", s-au realizat două filme bune: ***"Die Spionin Matahari" ("Mata Hari")***, 1921, r. Ludwig Wolf, cu actrița daneză Asta Nielsen, "Prima vedetă a cinematografului și prima tragediană a ecranului" (Jean Mitry) și ***"Mata Hari"***, 1932, r. George Fritzmaurice, cu "divina" Greta Garbo. Dar există și un film modern, despre faimoasa spioană, ***"Mata-Hari agent H 21"***, 1964, r. Jean-Louis Richard, cu Jeanne Moreau.

Alfred Hitchcock **(foto)**, încorporat speciei "filmul de suspans", pe care l-a creat, valoric, a practicat și "filmul de spionaj": ***"Number Seventeen"*** ("Numărul 17"), 1932; ***The Man Who Knew Too Much"*** ("Omul care știa prea multe), 1934; ***"The Thirty-Nine Steps"*** ("Treizeci și nouă de trepte"), 1935; ***"The Secret Agent"*** ("Agent secret"), 1936; ***"The Lady Vanishes"*** ("Femeia dispărută"), 1938, ***"North by Northwest"*** ("La Nord prin Nord-Vest"), 1959.

Filmul ***"Notorius"***, 1946, realizat cu virtuțile specifice poeticii lui Alfred Hitchcock, precizia observației, siguranța tehnică, atmosfera angoasantă, terifiantă, tensionată, gustul pentru plastic, pentru realism, dar și pentru fantastic, toate subordonate "artei suspansului", este un teritoriu cu două înfățișări, vizibil și invizibil, public și privat, dar și intim și colectiv, ca o scenă turnantă, unde se petrec, de asemenea, fapte ascunse dar și în văzul tuturor, adică unele ascunse, de neînțeles, misterioase, iar altele firești, normale, la vedere. În aceste spații se confruntă două servicii de spionaj/contraspionaj, american și german, dar și caractere și temperamente. O tehnică cunoscută, dar și improvizată, de penetrare a celuilalt, a celorlalți, este sensibilizată, este încărcată cu emoții, cu imprevizibile comportamentale, cu afinități și seducții. Totul este reductibil la "cuplul erotic", aici în varianta, El, în ipostaza de agent guvernamental al SUA. Devlin, interpretat dezinvolt și cuceritor de Cary Grant, iar, Ea, de fiică a unui uneltitor la securitatea și interesele SUA, Alicia, interpretată cu delicatețe de Ingrid Bergman. Antologică este "secvența sărutului". **(Mircea DUMITRESCU)**

Frank Sinatra se simte tot mai rău

Cîntărețul Frank Sinatra **(foto)**, care se află în spital de săptămîna trecută pentru o leziune de nerv, se simte tot mai rău și se află în tratament pentru ***pneumonie și probleme cardiace grave***, informează AP. Conform unei surse de la spitalul Cedars Sinai din Los Angeles, rezerva lui Sinatra arată ca un salon de reanimare. Cîntărețul, în vîrstă de 80 de ani, și-a rugat purtătoarea de cuvînt și pe reprezentantul spitalului să nu dea publicității nici o informație privind starea lui. Sinatra s-a internat vinerea trecută și, deși putea merge și vorbi, acuza dureri din cauza nervului lezat.

HOROSCOP

BERBEC

(21 mart. - 20 apr.):

Punțile de legătură cu lumea de altădată s-au refăcut, dar viitorul vă atrage mai mult. Perspectiva explorării necunoscutului vă stimulează imaginația.

TAUR

(21 apr. - 20 mai):

Aprecierile de care v-ați bucurat pînă acum au început să pălească în urma unor gafe. Încercați să refaceți terenul pierdut prin cîteva gesturi spectaculoase.

GEMENI

(21 mai - 21 iun.):

Încercați să nu intrați în zona interzisă, aveți alte lucruri de îndeplinit. Alianțele pe care le stabiliți acum nu vor fi durabile, dar veți putea profita de ele.

RAC

(22 iun. - 22 iul.):

Situația familiară cunoaște cîteva momente nedorite de tensiune și de suspiciune. Încercați o explicație cît mai firească.

LEU

(23 iul. - 22 aug.):

Este momentul să vă implicați într-o problemă pe care ați neglijat-o pînă acum. Situația este ușor de rezolvat, cu condiția să-i acordați atenția cuvenită.

FECIOARĂ

(23 aug. - 22 sept.):

Sînteți în centrul unui cutremur care s-ar putea să vă schimbe poziția socială. Nu turnați gaz peste foc, e mai bine să vă țineți la o parte, pe cît se poate.

BALANȚĂ

(23 sept. - 22 oct.):

Încet-încet v-ați restabilit condiția în cadrul colectivului unde lucrați. Nu trebuie să luați în considerație toate fleacurile care vi se pun în seamă.

SCORPION

(23 oct. - 21 nov.):

Dacă v-ați hotărît să ieșiți din apatie, nu vă rezumați la cîteva gesturi de suprafață. Este momentul să vă revizuiți atitudinea față de problemele esențiale.

SĂGETĂTOR

(22 nov. - 21 dec.):

Ați ieșit cam șifonat(ă) după ultimele evenimente, tot ce vă rămîne este să dregeți busuiocul. Nu e prea tîrziu ca să recîștigați simpatiile de care v-ați bucurat.

CAPRICORN

(22 dec. - 19 ian.):

V-a mai scăzut entuziasmul și sînteți pe punctul de a prefera o retragere tăcută. Sînteți în afara jocurilor și intereselor de moment ca să merite un efort în plus.

VĂRSĂTOR

(20 ian. - 18 febr.):

Vă restabiliți cu pași repezi pozițiile pierdute, dar vă mai trebuie un argument. Ca să vă recăpătați liniștea, nu refuzați cîteva momente de intimitate..

PEȘTI

(19 febr. - 20 mart.):

Îngrijorarea este în creștere, deși semnale clare de declin nu s-au manifestat. Situația este într-o evoluție continuă, imprevizibilă și asta vă alarmează.

LEGENDA:

- vă paște ghinionul;

- prudența e mama înțelepciunii;

- n-aveți nimic de pierdut;

- șansa vă surîde

INTEGRAMA ZILEI

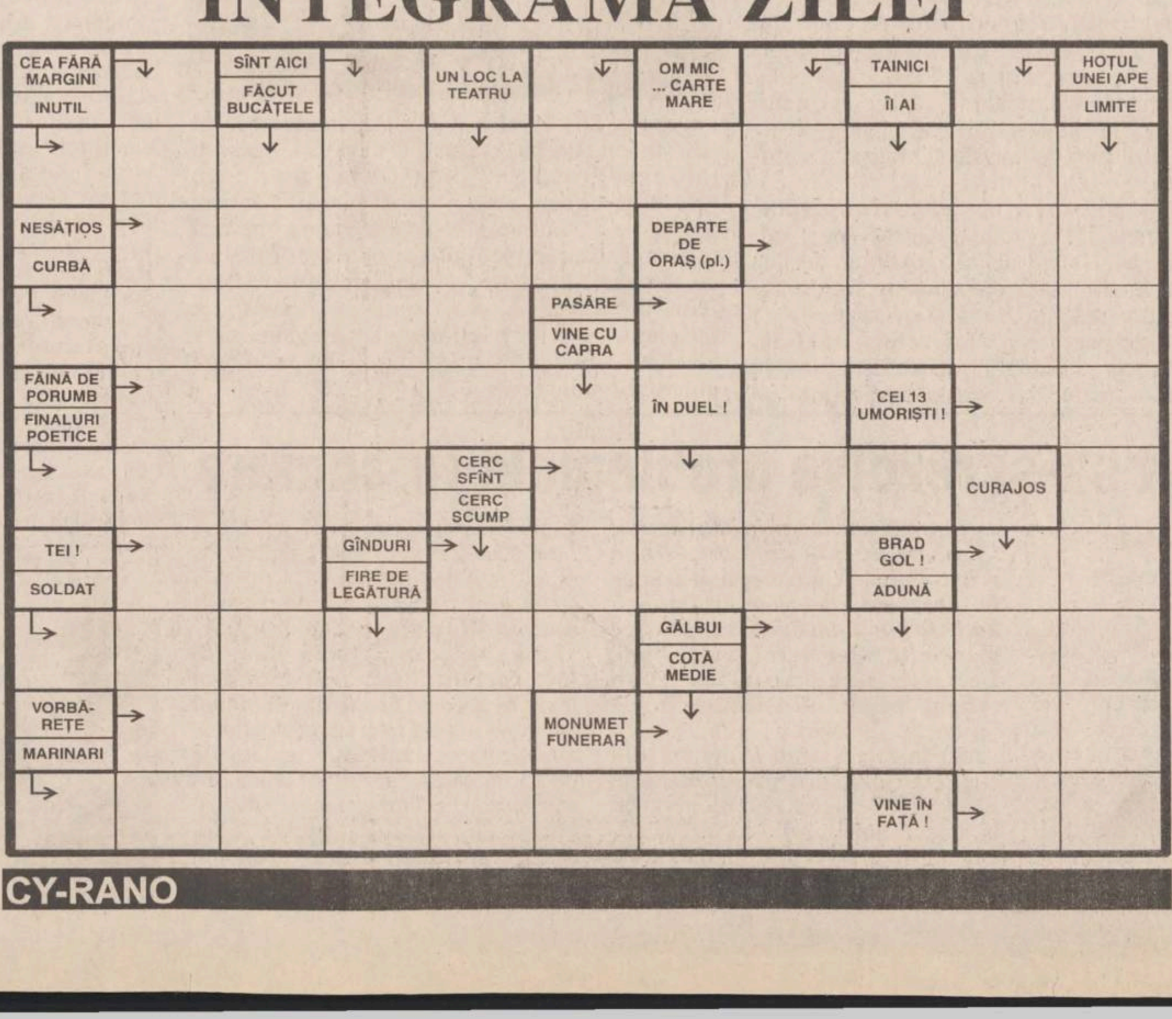

CY-RANO

SC INVEST HOLDING SA

Bd. T. Vladimirescu nr. 32A, tel. 032/215495, fax 032/215496

SC INVEST HOLDING SA vă asigură pătrunderea autorizată și competentă într-un domeniu de activitate absolut nou în România: **PIAȚA DE CAPITAL**. Prin aceasta vi se pune la dispoziție o linie modernă, flexibilă, rapidă și ieftină pentru obținerea fondurilor necesare întreprinderii dvs.

SC INVEST HOLDING SA vă stă la dispoziție cu următorul pachet de servicii:

A. Servicii tip "broker"
- vînzarea și cumpărarea de valori mobiliare în contul clientului;
- transmiterea ordinelor clienților în scopul executării acestora prin alți intermediari autorizați;
- deținerea de fonduri și/sau valori mobiliare ale clienților în scopul executării ordinelor.

B. Administrarea portofoliilor clienților (Portofolio Management)
- administrarea conturilor aferente portofoliilor de valori mobiliare ale clienților.

C. Consultanța economico-financiară
- asistență și evaluarea economică a societăților comerciale în vederea stabilirii politicii de investiții;
- elaborarea documentației și stabilirea soluțiilor optime pentru majorarea capitalului social și/sau finanțarea acestora prin plasament privat și/sau ofertă publică;
- comercializarea titlurilor de participare ale fondurilor deschise de investiții.

SC INVEST HOLDING SA vă oferă servicii ireproșabile în domeniul pieței de capital, bazate pe:
- bună credință și confidențialitate;
- corectitudine;
- cunoașterea și înțelegerea partenerului;
- responsabilitate financiară;
- capacitate profesională;
- respectarea reglementărilor specifice pieței;
- informarea rapidă și corectă a clientului;
- comisioane convenabile și negociabile.

Așteptăm să ne contactați în timpul cel mai scurt.

Timpul înseamnă bani!

BIBLIOTECA
CENTRALĂ UNIVERSITARĂ
IAȘI

REGIONAL - pag. 5A

Fosta iubită a lui Nicolae Labiș rupe tăcerea după 50 de ani

NAȚIONAL - pag. 8A

Partidele extraparlamentare mizează pe Emil Constantinescu

INTERNAȚIONAL - pag. 3B

Instabilitatea politică și economică din Rusia a ajuns la limită

MIERCURI
13 noiembrie
1996
Anul VI,
Nr. 269 (1634)
16 PAGINI
600 LEI
pentru abonați - 460 lei
pentru Republica
Moldova - 50 bani

Monitorul

Ziarul care stă de vorbă cu oamenii!

SECȚIUNEA
A
ȘTIRI,
OPINII,
COMENTARII

Înainte de a anunța Poliția, Salvarea sau Pompierii, sunați la MONITORUL!
271.271

Director onorific: Aurel LEON
Redactor șef: DAN RADU

Tragedie în tren

■ *ușa unui vagon s-a deschis brusc și o tînără de 29 de ani a căzut din tren și a murit* ■ *soțul ei a asistat îngrozit la această tragedie* ■ *trenul a oprit abia la stația următoare* ■

Marinela S., din Iași, care a împlinit acum o lună 29 de ani, a murit zilele trecute în urma unui stupid accident de tren. În ziua de 7 noiembrie a.c., după-amiaza, Marinela împreună cu soțul ei au luat trenul personal cu destinația Iași-Pașcani. La ora aceea a după-amiezii, trenul era foarte aglomerat, în special cu navetiștii ce se întorceau de la lucru. Femeia și-a găsit loc chiar lîngă ușă și, imprudentă, s-a sprijinit cu spatele de ea. Pe parcursul drumului, în mulțimea înghesuită s-a creat agitație datorită trecerii controlorului. Aceasta a făcut ca presiunea asupra ușii vagonului să crească și, la una din curbe, să se deschidă pe neașteptate. Marinela, care se sprijinea de ușă, a fost surprinsă și și-a pierdut echilibrul. Negăsind nici un sprijin, în următoarele fracțiuni de secundă s-a prăbușit pe spate din trenul aflat în mers și a căzut în cap pe pietrele terasamentului. Soțul îngrozit a încercat să-și prindă femeia, dar a rămas numai cu poșeta ei în mînă. Trenul nu a putut fi oprit și bărbatul înnebunit a reușit să coboare la următoarea stație. Împreună cu polițiștii T.F. de aici s-au întors să o caute pe Marinela. Au găsit-o după aproximativ două ore, zăcînd în stare de inconștiență lîngă calea ferată. Femeia a fost transportată de urgență la Spitalul de Neurochirurgie din Iași, unde medicii au constatat multiple lovituri și plăgi, îndeosebi la cap ("politraumatism, contuzie cerebrală"), o hemipareză a părții drepte a corpului și "traumatismul toracic, cu multiple fracturi". În urma efectuării unei angiografii carotidiene, s-a observat că creierul era în mare parte zdrobit, lucru ce nu mai putea fi remediat prin operație. I s-au curățat și pansat rănile de la cap. La ora douăsprezece noaptea a fost trimisă la Clinica I chirurgie a Spitalului "Sf. Spiridon" (pentru traumatismul toracic). Deși medicii de la ambele spitale au făcut tot ce era în putință pentru salvarea Marinelei, ea nu și-a mai revenit din comă și a murit în dimineața zilei de sîmbătă, 9 noiembrie. **(D. FECHET)**

Bătălia pentru Cotroceni continuă

■ *aseară la PRO TV, azi la TVR1* ■ *Ion Iliescu a făcut o gafă adresîndu-i-se lui Constantinescu cu "domnule Ceaușescu"*

Cei doi candidați pentru funcția de președinte al României rămași pentru turul doi de scrutin au continuat aseară duelul direct în cadrul unei emisiuni în direct la PRO TV. Emil Constantinescu și Ion Iliescu au încercat să convingă electoratul să le acorde votul în cadrul unei emisiuni care a fost deseori tensionată, cei doi neferindu-se să lanseze acuze unul la adresa celuilalt. Candidatul CDR a reluat tema corupției patronate de regimul Iliescu, dar a insistat și asupra responsabilității actualului președinte asupra neelucidării unor evenimente din perioada 1989-1996. În replică, Ion Iliescu a încercat să pareze aceste acuze acuzîndu-l pe Emil Constantinescu că nu cunoaște toate aspectele relevante ale situațiilor expuse. O notă de umbră asupra dezbaterii a aruncat-o inteventția procurului general Nicolae Cochinescu care, în cadrul emisiunii de Actualități de la TVR, difuzată cu puțin timp înainte de dezbatere, a rostit un lung discurs acuzator la adresa candidatului CDR. Acest discurs a semănat foarte mult cu răspunsul dat de Ion Iliescu cu o seară înainte la dezbaterea de la Antena 1 cînd a fost acuzat de necunoașterea Constituției. **(Cristian RACU)**

ÎMPREUNĂ
Liniște și belșug
VOTAT
EMIL CONSTANTINESCU
Președintele românilor
CDR

Un caz care trebuie rezolvat cu maximă urgență

40 de falși gardieni publici bîntuie prin Iași

■ *ei au fost destituiți, dar au "uitat" să predea uniforma și însemnele*

Gheorghe Costan, șeful Corpului Gardienilor Publici Iași (C.G.P), recunoaște că se confruntă cu carențe mari în ceea ce privește educația unor gardieni publici. ***"Cu toate că șefii de detașamente se preocupă intens de educarea gardienilor, din luna noiembrie 1993, de cînd s-a înființat la Iași Corpul Gardienilor Publici, și pînă acum, peste 500 de angajați și-au dat demisia sau au fost demiși disciplinar. Din nefericire pentru noi, mulți au plecat de la C.G.P. cu tot cu uniforme și însemnele oficiale (insigne, grade și legitimații). Din informațiile pe care le dețin la ora actuală, numărul gardienilor falși este 40. Aceștia au datorii față de C.G.P. de peste 14.000.000 lei, sumă ce reprezintă contravaloarea echipamentului"*** - a declarat Gheorghe Costan. Cu toate că a recunoscut pericolul pe care-l reprezintă acești gardieni falși, șeful C.G.P. nu a sesizat autoritățile pentru a dispune darea lor în urmărire. ***"Pînă acum nu am apelat la Poliție sau la instanțele judecătorești, deoarece procedura este destul de mare ca durată și foarte costisitoare. Preferăm să-i prindem noi și să-i dezechipăm. Chiar săptămîna trecută patrula mobilă a prins un asemenea individ care, în stare de ebrietate, cerea mită de la o consignație, în plină zi. Pericolul real este altul. Cît s-au instruit la C.G.P., cei 40 au învățat cîte ceva din «secretele meseriei de polițist» și acum se ascund cu mai mare ușurință"***, susține Gheorghe Costan. Precizăm că în conformitate cu articolul 241 din Codul Penal purtarea fără drept de uniforme, grade sau insigne militare se pedepsește cu închisoare de la 3 luni la 2 ani sau cu amendă. **(Eugen RUSU)**

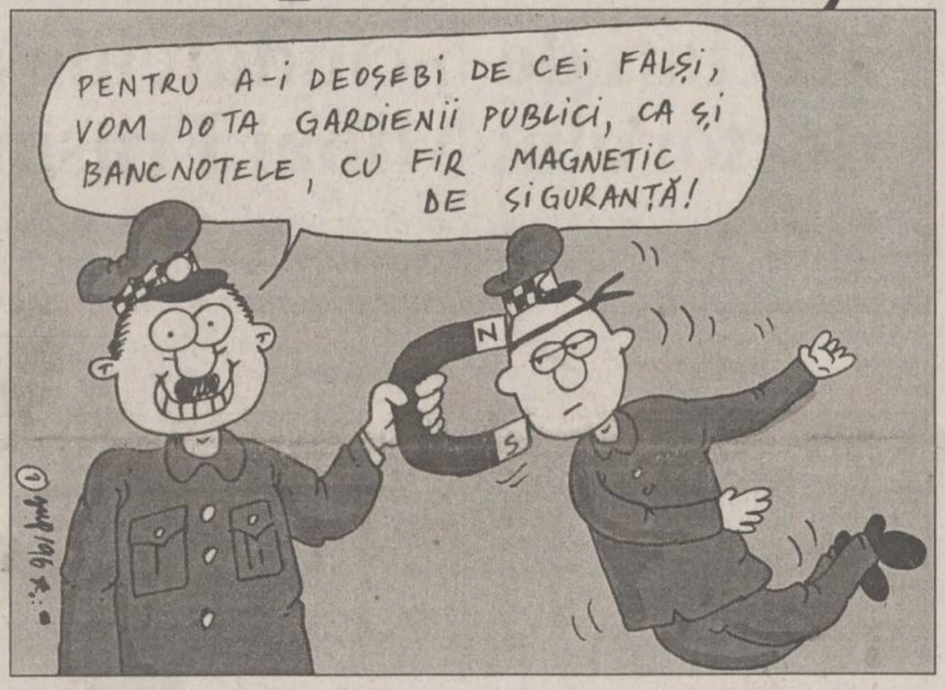

PENTRU A-I DEOSEBI DE CEI FALȘI, VOM DOTA GARDIENII PUBLICI, CA ȘI BANCNOTELE, CU FIR MAGNETIC DE SIGURANȚĂ!
N
S

Petre Roman cere să fie votat Constantinescu

■ *liderul USD s-a aflat în Prahova, unde a explicat de ce este bine să fie votat Emil Constantinescu*

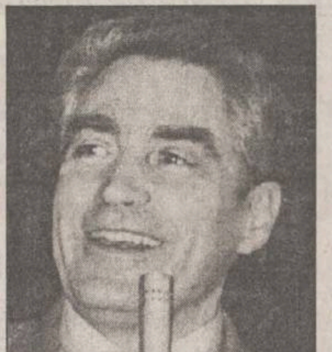

Președintele PD, ***Petre Roman*** **(foto)**, aflat, ieri, în vizită în județul Prahova, a declarat în cadrul unei conferințe de presă că va participa, alături de ***Emil Constantinescu***, la mitingul programat pentru astăzi, în București.

Roman le-a cerut susținătorilor săi din Prahova să-l voteze pe Constantinescu, afirmînd că un asemenea vot este în acord cu opțiunea pentru candidatul USD, pe care au avut-o în primul tur.

În primul tur, Petre Roman s-a clasat pe primul loc în alegerile prezidențiale din județul Prahova, fiind urmat de Constantinescu și Iliescu.

Roman a mai afirmat, în cadrul conferinței de presă, că răspunsul dat de Emil Constantinescu, în cadrul dezbaterii televizate de luni, criticilor aduse la Cluj guvernării Roman, a fost cel potrivit. ***"S-a văzut clar intenția lui Ion Iliescu de a dezbina. Misiunea președintelui este de a alătura forțele politice"***, a spus Roman.

El a afirmat că a văzut la dezbaterea de luni un Ion Iliescu ***"înghețat în teoria luptei de clasă, de acum 40 de ani"***. Roman a spus că Emil Constantinescu are un avantaj decisiv față de Ion Iliescu: acela că este un democrat.

Ion Iliescu l-a întrebat, în dezbaterea televizată, pe Emil Constantinescu dacă își menține afirmațiile de la Cluj, prin care a criticat politica agricolă a guvernului Roman. Constantinescu a recunoscut că a făcut aceste afirmații, dar a precizat că liderii CDR și USD au hotărît să conlucreze pentru scoaterea României din criză și să renunțe la reproșurile legate de trecut.

La Iași, la turul doi al alegerilor

Echipe speciale vor controla voturile nule

Biroul Electoral Central a respins cererea Biroului din Iași ca buletinele de vor să fie modificate. Pentru a elimina erorile la numărarea voturilor, la Iași s-a hotărît formarea unor echipe speciale care vor verifica dacă buletinele cu două ștampile nu sînt cumva cele la care tușul s-a imprimat de la un candidat la altul.

Amănunte în pagina 3A

În conformitate cu noua legislație

Primarul a dizolvat Comisia de atribuire a locuințelor

■ *casele nerepartizate vor fi date de acum înainte de Consiliul Local*

Ieri, primarul ***Constantin Simirad*** **(foto)** a dizolvat Comisia de atribuire a locuințelor, din cadrul Primăriei Iași. Acest fapt s-a datorat prevederilor noii Legi a locuințelor, care menționează că locuințele sociale se repartizează de către Consiliul Local. Comisia de atribuire a locuințelor, condusă de *Nicolae Duică*, funcționar al Primăriei Iași, era formată din 7 sindicaliști, cîte 1 pentru 10.000 membri de sindicat, reprezentanți ai Primăriei și ai RA Citadin. ***"Dispoziția de dizolvare a comisiei am dat-o verbal, urmînd ca mîine*** (astăzi - n.r.) ***să emit o dispoziție scrisă de revocare"***, ne-a declarat ieri primarul Constantin Simirad. **(B.SCHLICH)**

Președintele României a fost lăsat de izbeliște

Șeful campaniei electorale a lui Ion Iliescu în Suceava și-a dat demisia din PDSR

■ *de ieri, el este membru al filialei municipale a PD*

Ieri, 12 noiembrie a.c., la sediul CDR Suceava, a avut loc o conferință extraordinară de presă, la sfîrșitul căreia președintele filialei județene a PD, ***Vasile Ilie***, copreședinte al USD Suceava, a anunțat că directorul campaniei electorale a lui Ion Iliescu în județul nostru, ***Dumitru Cucu***, și-a dat demisia din PDSR, înscriindu-se în PD, fără a pretinde însă nici o funcție în acest partid. ***Dumitru Cucu***, director general al BCR Suceava, a devenit de ieri membru al filialei municipale Suceava a PD, fiind posesorul carnetului de partid cu nr. 5207 din 12 noiembrie 1996. Referindu-se la această demisie, vicepreședintele PD, senatorul de Suceava Cristian Dumitrescu, a declarat: ***"În primirea domnului Dumitru Cucu în PD, a primat activitatea sa ca președinte al celei mai active fundații culturale din Suceava"***. Precizăm că Dumitru Cucu este directorul Fundației Culturale "Bucovina", fundație care în ultimele luni s-a implicat foarte mult în activitatea culturală a județului, oferind sprijin material pentru numeroși poeți.

Catastrofă aviatică cu 350 de morți în India

Un Boeing 747 și un TU-154 s-au ciocnit în aer

Un avion de tip Boeing 747 aparținînd liniilor aeriene saudite a intrat, ieri, în coliziune cu un avion TU-154 al liniilor aeriene din Kazahstan, în apropiere de New Delhi, au declarat surse oficiale, citate de AP. Potrivit agențiilor de presă locale, accidentul a provocat 350 de victime. Coliziunea a avut loc în jurul orei locale 18.20 (12.50 GMT), a declarat un oficial american. Poliția a afirmat că accidentul a avut loc deasupra așezării Charki Dadri, din statul Haryana, situat la circa 100 kilometri vest de capitala indiană. Un oficial al aeroportului Indira Gandhi a confirmat coliziunea, dar nu a putut furniza detalii suplimentare. Martorii oculari au relatat că în momentul coliziunii au fost văzute flăcări și un nor de fum, la circa 3-4 kilometri de locul prăbușirii. Poliția a înconjurat zona, vehiculele echipelor de intervenție îndreptîndu-se către locul accidentului. Un avion militar american, care efectua un transport pentru ambasada americană de la New Delhi, a observat accidentul din apropiere, a afirmat un oficial american.

Numai cu noi veti realiza bauturi de calitate!
S.C. MBH STAR S.A.
ofera la preturi fara concurenta
ALCOOL ETILIC
din cereale • dublu rafinat • calitate deosebita
TEL./FAX 030/ 461986, 030/ 464044, 030/ 522811

NOUTĂȚILE ZILEI

Primele semne după căderea PDSR de la putere

Statele Unite se interesează de situația României

Consulul onorific al României la Boston, Radu Florescu, a afirmat că, din punct de vedere al interesului pe care îl reprezintă, România traversează "o fază foarte bună", în urma alegerilor generale din 3 noiembrie, transmite Radio România Actualități.

Florescu a precizat că președintele american Bill Clinton **(foto)** este interesat de problemele românești. Consulul român și-a exprimat speranța că noul ministru român de Externe va reuși să fructifice imaginea favorabilă de care se bucură acum România în scopul admiterii în NATO în primul val.

În Bucuresti

Case naționalizate vîndute în rate

SC "Orizont" S.A., fosta ICRAL sector 6 din București, vinde, în rate, locuințele din imobilele naționalizate, cu un avans de 30%, a declarat, ieri, agenției Mediafax, directorul Gheorghe Sturza. S.C. "Orizont" S.A. a luat această decizie la sfîrșitul lunii octombrie, după ce Comisia Națională de Statistică a comunicat indicele de creștere a salariului mediu pe economie în trimestrul III față de 1990, deși Ministerul Finanțelor a avut unele ezitări în privința aplicării Legii 112. Sturza a precizat că această metodologie respectă întrutotul legea.

Această măsură a fost luată la doar o zi după ce Asociația chiriașilor din casele naționalizate i-a promis sprijinul la turul al doilea al alegerilor prezidențiale, marcînd un răspuns ferm al primarului CDR, Victor Ciorbea, la această inițiativă.

"Turnat" de un "peste"

Un pedofil a fost prins în flagrant la Sibiu

Pedofilul Marian Mazilu (35 ani), din Huși, a fost surprins, duminică, în flagrant de gardienii publici, în timp ce întreținea raporturi sexuale cu un băiat de nouă ani, relatează corespondentul Mediafax. Marian Mazilu a fost "turnat" de un "pește" de 13 ani din Vîlcea, care trebuia să primească de la acesta cinci mii de lei, contravaloarea serviciului adus pedofilului. Victima pedofilului, în vîrstă de nouă ani, este din Cisnădie.

În Alpii elvețieni

Un tren a fost luat pe sus de vînt

Un automotor feroviar care cobora din Alpii elvețieni a fost luat pur și simplu pe sus de vînturile ce suflau cu o viteză de 150 km/h, au informat, ieri, autoritățile locale, citate de REUTER. Accidentul s-a produs, luni, la o altitudine de 2000 m. Automotorul transporta 90 de turiști și muncitori. Patru dintre pasageri au fost răniți. Automotorul era prevăzut cu locomotivă dublă și cîntărea 50 de tone.

Citiți zilnic
Monitorul
pe Internet
http://www.nordest.ro/
Nord Est Communications S.A.
tel. 032 - 271333, fax 032- 270415
E-mail: necomm @ necomm.ro

CDR
EMIL CONSTANTINESCU
VOTAT
VOTAT
Președintele românilor

MONITORUL DE IAȘI

Răspuns pentru cei care si-au pus întrebarea

De ce cresc bărbile la morți

Multe persoane nu își pot explica de ce după decesul unui bărbat, barba acestuia continuă să crească. Dr. Constantin Tetraru, directorul Spitalului de Neurochirurgie, apreciază acest fenomen ca fiind normal. "Din momentul în care încetează funcțiile vitale ale organismului uman, instalîndu-se moartea cerebrală și biologică, anumite țesuturi continuă să mai supraviețuiască aproximativ o zi sau două. Astfel, părul și unghiile continuă să crească cu toate că persoana a decedat. Acest lucru este valabil atît la femei, cît și la bărbați, la aceștia din urmă fiind mult mai ușor de observat datorită creșterii bărbii", a precizat dr. Constantin Tetraru. Mai mult decît atît, specialistul ieșean ne-a relatat că nu de puține ori, fiind influențată de aceste aspecte exterioare, dublate de speranța unei posibile reveniri la viață a celui drag, familia a solicitat medicilor continuarea tratamentului chiar și după constatarea decesului. "Din păcate, orice demers este inutil, moartea odată instalată este ireversibilă", a mai adăugat directorul Spitalului de Neurochirurgie.
(Laura HUSARU)

Ajutoare pentru elevi

Belgienii hrănesc și îmbracă 12 elevi merituoși de la Liceul CUG

12 copii de la Liceul C.U.G. din Iași, cu rezultate foarte bune la învățătură, dar cu o situație materială modestă au intrat, începînd din acest an, în grija societății neguvernamentale belgiene "Prieteni pentru prieteni". În urma primei vizite făcute în țara noastră acum patru ani, membrii acestei societăți din Anvers au cunoscut lipsurile și dificultățile materiale cu care se confruntă personalul medical din rețeaua sanitară ieșeană. Ca urmare a celor constatate, cei zece belgieni, din care numai doi lucrează în domeniul medical, restul avînd alte meserii, au trimis, în fiecare an, la Spitalul "Sf. Spiridon" din Iași, o cantitate considerabilă de ajutoare, constînd în medicamente și materiale consumabile (comprese, fire, ace, mănuși chirurgicale etc.), atît de necesare în sălile de operații. Zilele acestea, membrii societății din Anvers au venit la Iași pentru a verifica modul în care au fost folosite ajutoarele trimise de ei ultima oară (luna iulie a.c.) și a-i revedea pe cei 12 copii "înfiați". "Părinții" belgieni ai copiilor ieșeni au donat Clubului Rotary din Iași suma de 900 dolari, pentru a se cumpăra mîncare, îmbrăcăminte, încălțăminte și rechizite școlare pentru micuți. "Înduioșător și trist a fost să constat că acești copii au dorit să cumpere în primul rînd mîncare", ne-a spus conf. dr. Eugen Tîrcoveanu, președintele Clubului Rotary din Iași. "Lucrurile dorite de ei au fost cele de primă necesitate ca uleiul, de exemplu. Apoi au urmat halvaua și alte dulciuri".
(D.F.)

La Spitalul de Copii

S-a înființat o secție de neurologie

La Spitalul de Copii s-a înființat o nouă secție, în care vor fi tratați copiii bolnavi de epilepsie, paralizii cerebrale, sau cu encefalopatii diverse. Pînă în prezent, copiii cu aceste patologii erau dispersați în diverse servicii și tratați de specialiști în pediatrie generală. Secția este condusă de dr. Georgeta Diaconu, medic primar pediatru, și are o capacitate de 25 paturi. Dr. Marin Burlea, directorul Spitalului de Copii, ne-a declarat: "Secția are o capacitate care corespunde pentru moment nevoilor de asistență de specialitate. Noua secție, prin capacitatea de diagnostic terapeutică, dar mai ales de reeducare motorie, rezolvă la un nivel bun patologia de profil". Mai mult decît atît, specialiștii de la acest spital sînt de părere că prin apariția secției de neurologie sînt create premisele de coordonare tehnică și o bază de diagnostic și control pentru secțiile medico-psiho-sociale de la Galata și Bivolari. **(Cristina PETRACHE)**

Directorul SCA "Bucium" a fost alungat din unitate

■ *54 de salariați l-au așteptat la poarta întreprinderii și l-au forțat să-și dea demisia* ■ *el este acuzat de incompetență și că a desfăcut ilegal mai multe contracte de muncă* ■

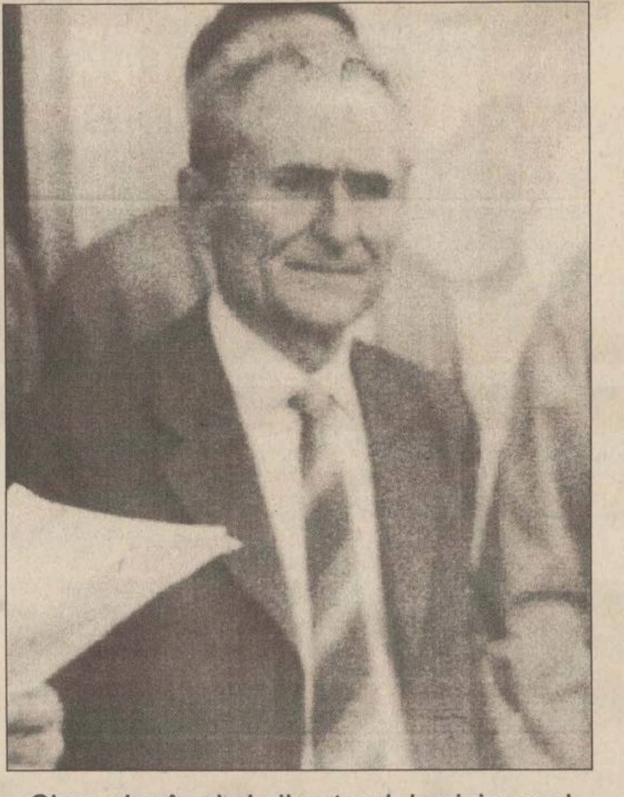

Gheorghe Anghel, directorul demisionar al SCA "Bucium" SA

Luni, 11 noiembrie, la ora 9.50, directorul SC Agroindustriala "Bucium" SA Iași (fosta IAS "Bucium"), ***Gheorghe Anghel*** si-a dat demisia. El a motivat actul său prin constrîngerile la care a fost supus din partea a 54 de salariați ai societății. Aceștia, s-au prezentat la ora 8 dimineața la poarta societății, iar la sosirea directorului l-au înconjurat și i-au cerut cu insistentă demisia. De remarcat este faptul că salariații nu l-au lăsat pe Anghel nici să intre în sediul societății, nici să iasă (blocîndu-l în curte) și obligîndu-l să semneze în cele din urmă actul de demisionare. Demonstranții susțin că au cerut demisia directorului Anghel întrucît acesta a desfăcut contracte de muncă în mod ilegal și a dovedit incompetență în conducerea unității, firma avînd datorii de zeci de miliarde lei în condițiile în care fermele lucrează în beneficiu. Mai mult, directorul este acuzat că și-a însușit în mod fraudulos suma de 19 milioane lei.

În numerele trecute, cotidianul Monitorul a relatat pe larg despre nemulțumirile salariaților de la SCA "Bucium" SA în legătură cu abuzurile și ilegalitățile comise de directorul Gheorghe Anghel. Amintim că, la sfîrșitul anului 1994, soția directorului general, Elena Anghel, a fost promovată în urma susținerii unui concurs pe postul de șefă a Combinatului de vinificație. Sindicaliștii au reclamat însă că acest concurs a fost formal, Elena Anghel fiind singura persoană care a participat la examen. În toamna anului 1994 SCA "Bucium" SA a scos pe piață vinuri contrafăcute din concentrat de must, zahăr, apă și struguri din care s-a extras prima șarjă de vin, acestea fiind vîndute ca fiind ***"vinuri selecționate"***. Același director Anghel este acuzat că în primăvara anului 1995 a dispus achiziționarea a 50 de vagoane de vin din Italia. Deși s-a dovedit de către experți existența unor substanțe radioactive cancerigene în vinul italian, acesta a fost totuși introdus pe piața ieșeană. Așadar, luni, directorul Gheorghe Anghel și-a înaintat demisia. Actualmente, la conducerea SCA "Bucium" se află temporar directorul cu probleme de producție, ***Vasile Sîrcu.*** El ne-a declarat că îi ține locul lui Gheorghe Anghel pînă la întrunirea Consiliului de Administrație. De asemenea, va urma să se întrunească și Adunarea Generală a Acționarilor (AGA) a SCA "Bucium", ocazie cu care se va pune în discuție demisia directorului Anghel. ***"Dacă raportul dat de Curtea de Conturi în legătură cu activitatea managerială a directorului e favorabil, iar AGA își va da avizul, atunci directorul Anghel se va putea întoarce din nou la treabă. Demonstranții vor rămîne cu ale lor, directorul cu ale lui"***, ne-a spus Vasile Sîrcu. Totodată, directorul Sîrcu ne-a indicat trei dintre membrii AGA care vor hotărî asupra demisiei directorului Anghel: ***Ionel Adrian,*** reprezentant al Fondului Proprietății de Stat, ***N. Ștef,*** reprezentant al FPS, și ***Radu Albu*** ca reprezentant al Fondului Proprietații Private 2 Moldova. De remarcat este că marea majoritate a acționarilor, circa 800 de persoane fizice dețin împreună 30 % din acțiuni.
(Dragoș STÂNGU)

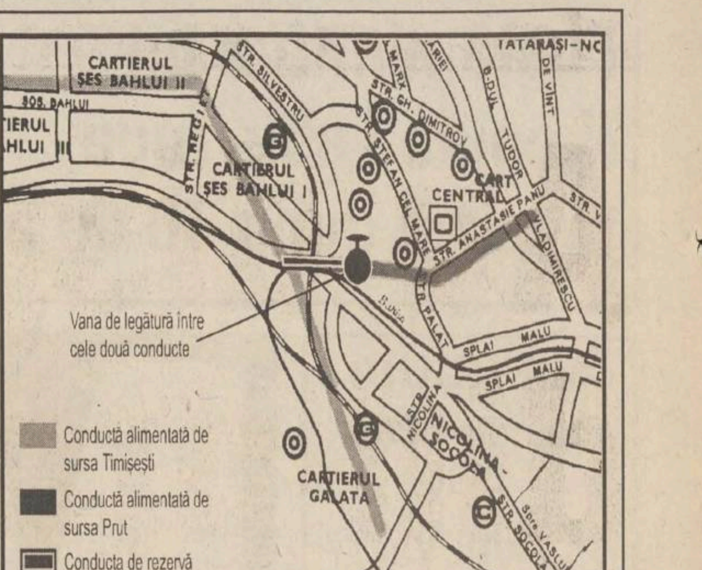

Misterul apei negre a fost elucidat

■ *o situație de avarie a făcut ca alimentarea cu apă a trei cartiere să se facă printr-o conductă de rezervă care conținea apă reziduală*

Misterul apei negre care a invadat ieri robinetele a 80.000 de ieșeni din cartierele Alexandru cel Bun, Galata și Mircea cel Bătrîn nu a fost încă elucidat pe deplin de conducerea RAJAC Iași. ***Gheoghe Nichita,*** directorul general al regiei, i-a asigurat pe ieșeni că, din zorii acestei zile, apa potabilă poate fi băută fără grijă, încadrîndu-se în parametrii normali de turbiditate. ***"În 20 de ani nu am avut un asemenea fenomen. Am mai avut necazuri cu turbiditatea apei, apa a plecat cu impurități din rezervoare sau am atins cota de alarmă a rezervoarelor și s-au antrenat depozitele de resturi care se strîng de obicei pe fundul acestora, dar niciodată nu am trăit un asemenea moment",*** a mărturisit directorul Nichita. Ieri, eșantioanele de apă analizate în laboratoarele RAJAC și în cele ale Inspectoratului de Poliție Sanitară s-au încadrat în parametrii normali, negăsindu-se nici un factor de infestare bacteriologică a apei.

Cauza care ar fi dus la apariția apei negre în cele trei cartiere ieșene este efectuarea unor lucrări la conductele de distribuție din zona Podul de Piatră. Neprevăzutul a apărut în momentul în care s-a lucrat la una din vanele de manevră. În această situație, apa potabilă din conducta Prut a fost redistribuită pe o conductă de rezervă ce nu mai fusese folosită de cîțiva ani. Însă în această conductă se strînsese o cantitate mare de apă reziduală care, în momentul conectării, a fost trimisă în rețeaua de distribuție. ***"Muncitorul care a făcut manevra de trecere pe conducta de rezervă nu avea cum să-și dea seama că în ea este apă reziduală. Cele trei cartiere sînt alimentate într-un singur sens, printr-o conductă din sursa Timișești. Conducta de rezervă aduce apa din sursa Prut, traversînd Bahluiul. O eventuală avarie a conductei era imposibilă, deoarece aveam regim de presiune bun și apa pleca dintr-un rezervor cu apă curată",*** a încercat să explice ing. Gheorghe Nichita. Si totuși avaria produsă s-a datorat, ca în multe situații de acest gen, tot unei erori tehnice. Conducerea regiei a solicitat însă înțelegere din partea consumatorilor, prin vocea directorului Nichita: ***"Sînt situații pe care le putem stăpîni și sînt situații în care efectiv nu avem datele prin care să luăm o decizie pe moment".*** (Mihai GIUBERNEA)

Copiii infectați cu HIV sînt afectați de o ciudățenie a doctorului Mihai Frasin

■ *acesta refuză să plătească medicamentele copiilor* ■ *prin programul național de luptă anti-SIDA, micuții bolnavi ar trebui să primească, lunar, cîte 33 milioane lei pentru aceste medicamente* ■

Mihai Frasin, directorul Direcției Sanitare din Iași

În urmă cu cîteva zile conducerea ***Spitalului "Sf. Maria"*** a trimis o adresă către Direcția Sanitară, prin care se relata faptul că nu se mai poate asigura medicația copiilor infectați cu HIV. Aceasta pentru că banii trimiși de Ministerul Sănătății prin programul de luptă anti-SIDA nu au ajuns la destinatar, adică la Centrul "Gulliver". Programul inițiat de minister a fost transmis direcțiilor sanitare județene încă din luna mai. Prin acest program, copiii ieșeni infectați cu HIV urmau să beneficieze, în fiecare lună, de medicație în valoare de 33 milioane lei. Din aceștia, numai o mică parte au ajuns la cei care într-adevăr aveau nevoie de ei: copiii din centrul "Gulliver". Mai exact, Direcția Sanitară a alocat numai 13 milioane lei în luna iunie și 700 mii lei în iulie, întreaga sumă ajungînd acestor copii doar pentru o jumătate de lună. În următoarele trei luni nu s-a mai alocat nici un leu pentru medicamentele absolut necesare menținerii în viață a copiilor măcinați de SIDA. Calculele contabile ale Spitalului de Copii indică faptul că, începînd din luna iunie, prin programul național anti-SIDA, aproximativ 150 milioane lei erau destinate acestor copii. Spitalul a cumpărat totuși retrovir, medicamentul care întîrzie evoluția bolii, în valoare de 126 milioane lei, reducînd însă drastic din medicamentele destinate altor copii internați cu diverse afecțiuni în spital. ***"Nu am dat bani Spitalului de Copii și nici nu le voi da. Cine spune că banii trebuie să îi primească acest spital? Mai bine îi dau profesorului Vasile Luca, de la Spitalul de Boli Infecțioase, unde există și o secție pentru bolnavii de SIDA"***, ne-a declarat dr. Mihai Frasin, directorul Direcției Sanitare Iași. Menționăm că Secția "Gulliver" aparține Spitalului de Copii, iar medicii din centrul de luptă anti-SIDA sînt plătiți de același spital. Prin urmare, banii pentru medicație trebuie virați în contul Spitalului de Copii. Mai mult decît atît, specialiștii de la "Gulliver" sînt de părere că directorul Direcției Sanitare le pune la îndoială capacitatea profesională, atunci cînd afirmă că de acești copii trebuie să se ocupe prof. dr. Vasile Luca. ***"Secția «Gulliver» este a Spitalului de Pediatrie. Ca atare, de tratamentul copiilor infectați cu HIV ca și de procurarea medicamentelor necesare menținerii lor în viață trebuie să se ocupe Spitalul de Pediatrie. Eu mă ocup de cei 7 bolnavi internați în sectorul destinat bolnavilor SIDA de la Spitalul de Boli Infecțioase"***, ne-a relatat ***prof. dr. Vasile Luca. "Neprimind fonduri din cadrul programului de luptă anti-SIDA, am achiziționat retrovir din bugetul de medicație al spitalului. Dar în felul acesta a fost afectată medicația de urgență și cea specifică celorlalte clinici de spital"***, ne-a relatat ***dr. Marin Burlea,*** directorul Spitalului "Sf. Maria". Așa încît, medicii se întreabă unde au ajuns acești bani și de ce nu au fost virați la timp către "Gulliver". **(C. PETRACHE)**

La Universitatea "Al. I. Cuza"

Facultatea de Drept nu va schimba examenele de admitere

■ *conducerea facultății a mai solicitat 50 de locuri în plus pentru admiterea din 1997*

Facultatea de Drept a Universității "Al. I. Cuza" Iași nu va modifica obiectele de concurs pentru admiterea în învățămîntul superior 1997, și nici modul de organizare al acestuia. Decanul facultății, profesorul universitar ***Ioan Macovei,*** ne-a precizat că cei care doresc să candideze pot fi liniștiți, deoarece nu se va schimba nimic din felul în care decurge acest examen. Zvonurile privind introducerea a noi obiecte la concursul de admitere au fost intensificate și de faptul că, într-adevăr, facultatea cu același profil de la București intenționează să ceară concurenților pentru următoarea admitere și obiectul Economie politică, în plus, față de Istorie și Limba română. În cadrul Facultății de Drept din Iași au existat unele voci care au susținut introducerea limbii latine ca obiect de admitere, dar această idee nu va fi pusă în practică. Peste cîțiva ani ar putea fi posibilă doar introducerea la concurs și a unei limbi străine moderne. De asemenea, la Iași nu se va introduce deocamdată nici grila ca formă de testare a cunoștințelor candidaților. Obiectele de concurs pentru admiterea 1997 vor fi aprobate în Senatul Universității "Al. I. Cuza" din această lună. Facultatea de Drept va propune ca cifră de școlarizare pentru același concurs 150 de locuri la învățămînt de zi, ca și anul trecut. În plus, vor fi cerute Ministerului Învățămîntului 50 de locuri pentru învățămînt fără frecvență. **(S.A.)**

În procesul de trafic de influență

Procurorul crede că Zeyad Shaikha a mituit un judecător

Curtea de Apel Iași a respins ieri recursul formulat de ***Zeyad Shaikha*** împotriva mandatului de arestare preventivă, arătînd că nu este vinovat de acuzațiile care i s-au adus. Reamintim că Zeyad Shaikha a fost acuzat de procurorul ***Vasile Rusu*** de la Parchetul de pe lîngă Tribunalul Iași de comiterea infracțiunii de trafic de influență. Acuzarea a susținut că Zeyad a cerut o importantă sumă de dolari unui student egiptean, arestat tot pentru trafic de influență. Procurorul pretinde că Zeyad i-a promis egipteanului că, în schimbul acestei sume, va obține eliberarea sa din arestul preventiv. Ulterior, după ce a fost eliberat, egipteanul a afirmat că Zeyad și-a însușit banii fără să-l ajute cu nimic. Procurorul a ținut cont de declarația egipteanului dar crede că Zeyad a comis traficul de influență mituind un judecător. Ieri, apărarea a arătat că mandatul a fost emis ilegal întrucît nu există probe pentru acuzarea lui Zeyad Shaikha de trafic de influență. Așa cum am mai precizat însă, Curtea a respins cererea inculpatului și a apărătorilor săi. **(Adina SCUTELNICU)**

Reforma văzută de elevii din clasa întîi

Învățătorii ieșeni cred că noile manuale alternative încurcă mințile elevilor

■ *aceste manuale au mîncat 64% din fondurile pentru reformă*

Primul pas, în sensul aplicării reformei învățămîntului, a fost făcut prin apariția, în principal la învățămîntul primar, a manualelor alternative pentru clasele I și a-II-a. Avînd în vedere că pentru realizarea și publicarea manualelor s-a investit aproximativ 64% din fondurile alocate reformei, ar fi fost de așteptat ca manualele să corespundă cerințelor și exigențelor învățătorilor. Realitatea nu se prezintă chiar așa. Dascălii consideră că noile programe și planuri de învățămînt sînt greu de aplicat, prea încărcate și, evident, solicitarea elevilor este forțată și nu-și are rostul. Un exemplu relevant îl constituie faptul că norma unui învățător este de 18 ore pe săptămînă, iar un elev de clasa a-IV-a are 25 de ore. De asemenea, neajunsurile constatate și semnalate de către foarte mulți învățători, referitoare la vechile manuale, sînt prezente și în cele noi. Este voba de existența a prea multe texte, a textelor inaccesibile copilului de 7-8 ani, sau a celor prelucrate neinspirat. ***"Copiii au acuzat cromatica excesivă și obositoare, precum și abundența de dialoguri în abecedare și în manualele de Limba Română. Prea multe dialoguri nu-i ajută în încercarea de a relata un text",*** a declarat ***Adalmina Ungureanu,*** învățătoare la Școala Generală nr. 26. Tot în acest context, Mihai Agrici, inspector școlar de specialitate, este de părere că opțiunea învățătorilor pentru un anumit manual are o doză de subiectivism. El afirmă că ***"mulți învățători și-au ales manualele în funcție de sonoritatea numelui autorului, fără a-l studia în profunzime".***

Manualele alternative sînt realizate de Comisia Națională de Elaborare a Manualelor, instituție formată din 25 de inspectori școlari și cadre didactice. Sînt aprobate de o altă comisie, numită Comisia Națională de Aprobare a Manualelor. În acest fel, învățătorii se văd puși în situația de a-și alege instrumentul de lucru fără ca aceștia să-și prezinte propunerile în legătură cu forma și conținutul manualului. ***"Oferta de manuale trebuie să devină o ilustrare a cererii. Aceasta ar presupune o participare activă și generală a tuturor învățătorilor la emiterea cererii",*** ne-a mai precizat Adalmina Ungureanu. **(Anca DEBOVEANU)**

AVATTI
ATCOM
Tg. Cucu
blocul
cu
coloane
Distribuitor GoldStar
INDESIT
BRAUN
Whirlpool
6 RATE lunare!
• TRANSPORT GRATUIT la domiciliu
• MONTAJ mașini de spălat
tel. 032-213580

TV EUROPA NOVA
canal 54
EDIȚII SPECIALE
Aici Europa Nova
miercuri, 13 noiembrie, ora 18:00
"Echilibrul puterilor în stat.
Raportul Parlament - Guvern - Președinție"
joi, 14 noiembrie, ora 18:00
"Actori politici și scenarii electorale"
vineri, 15 noiembrie, ora 18:00
"Noiembrie 1946 - noiembrie 1996:
colaps istoric și renaștere democratică"

FRESCO
MADE IN ITALY
REPREZENTANȚA
IAȘI
str. SĂRĂRIE nr. 76
tel./fax: 032-216476
vă oferă dotări pentru:
○ magazine alimentare
○ alimentație publică
○ industrie alimentară și hotelieră
○ spații de depozitare refrigerate

PARTICPAȚI
CA
EXPOZANȚI
în perioada
2 - 8 dec. 1996
la
SALONUL SURPRIZELOR '96
(Tîrg de Crăciun - organizat de SUPERMEDIA și P.C.N.)
DOMENII PRINCIPALE:
JUCĂRII
DULCIURI
COSMETICE
TEXTILE
ÎNCĂLȚĂMINTE
ELECTRICE
ELECTROCASNICE
...etc.
Contactați-ne acum la:
Tel. 032 / 214120, 214115; Fax 032 / 213284
Iași - Pasajul Comercial Ștefan cel Mare; mag. NEST Electronics

Motiv de indignare la Consiliul Județean

Au dispărut 3 miliarde lei din profitul RAJAC pe 1996

■ *conducerea regiei trebuie să dea o explicație în timpul cel mai scurt* ■ *directorul Direcției Tehnice a fost propus pentru destituire* ■ *vor fi recalculate chiriile spațiilor comerciale care aparțin CJ Iași* ■

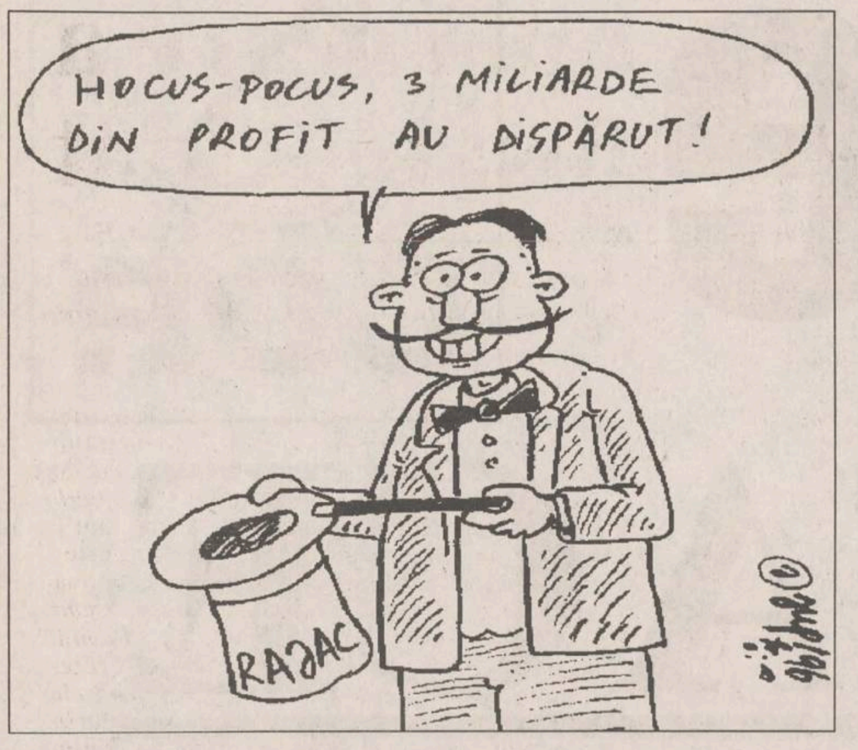
HOCUS-POCUS, 3 MILIARDE DIN PROFIT AU DISPĂRUT!
RAJAC

Ședința de ieri a Consiliului Județean (CJ) Iași a avut trei momente în care spiritele s-au încins. Dacă tonul de început al discuțiilor a fost blînd, acesta a crescut în intensitate spre finalul ședinței. Foarte interesant este faptul că membrii CJ Iași nu s-au certat între ei, ci mai bine spus au certat cîțiva funcționari din aparatul executiv al acestei instituții publice. Tirul verbal al consilierilor județeni s-a îndreptat ieri, pentru prima dată, asupra ***Mariei Vengher,*** director economic la RAJAC Iași. În proiectul privind rectificarea bugetului pe 1996 al acestei regii autonome, din profitul obținut la sfîrșitul anului lipsesc trei miliarde lei. În luna iulie a acestui an, cînd s-a luat măsura de menținere a prețului la apă, profitul pe care trebuia să-l obțină Regia de Apă și Canal pe primele șase luni era apreciat la aproximativ 10 miliarde lei. În rectificarea de buget pe 1996, prezentată ieri, profitul estimat al regiei pentru sfîrșitul anului era de doar 7 miliarde lei, deci o diminuare de 3 miliarde lei care nu a putut fi explicată de către Maria Vengher. Deși s-a emis o ipoteză în legătură cu acestă diminuare, consilierii județeni nu au acceptat-o, dorind ca la viitoarea ședință a CJ Iași să fie lămuriți mai bine asupra problemei.

Următorul "luat în focuri" a fost ***Nicolae Gavriluț,*** directorul Direcției Tehnice a CJ Iași. Scandalul a pornit în urma prezentării procesului-verbal al controlului efectuat de curînd de Curtea de Conturi Iași la CJ Iași. Controlorii financiari au semnalat nereguli în ceea ce privește alocarea de fonduri pentru construcția de locuințe pentru tinerii căsătoriți, conform OG nr. 19/1994. ***Consilierul județean Adrian Gîrlea*** a propus destituirea directorului Gavriluț, pe motiv că nu a urmărit prin aparatul de control propriu desfășurarea investițiilor din județul Iași. Nicolae Gavriluț a respins acuzația, motivînd că investițiile sînt făcute de consiliile locale, și aceste organisme trebuie să urmărească modul în care se realizează. ***Consilierul județean Florin Vitan*** a mai adus în discuție un caz de indisciplină al directorului Direcției Tehnice a CJ Iași. La cererea ***prefectului Lucian Flaișer,*** fără a consulta conducerea CJ Iași, Nicolae Gavriluț a oferit date privind localitățile care au nevoie de fonduri de la buget pentru construcții sau reconsolidări de imobile. În final, guvernul a alocat fonduri pentru cîteva comune care au primari PDSR, după cum s-a exprimat Florin Vitan. Din cauză că nu a fost de față ***Liviu Antonesei, președintele CJ Iași,*** s-a amînat luarea unei decizii în cazul directorului Gavriluț. După acestă dispută, consilierul Adrian Gîrlea a propus, la un alt punct de pe ordinea de zi, modificarea cuantumului chiriei percepute de CJ Iași pentru imobilele pe care le are în patrimoniu cu altă destinație decît cea de locuință. Consilierul județean menționat a dat exemple de cîteva spații din centrul municipiului Iași care au fost închiriate pe sume derizorii de 2.500 - 4.000 lei/mp/lună. Un exemplu a fost blocul închiriat în Centrul Civic de firma Exclusiv SRL, chiria fiind de un milion de lei pe lună pentru tot spațiul. Din această cauză, Adrian Gîrlea consideră că este nevoie de majorarea chiriilor practicate, care să fie aduse măcar la același nivel cu cel practicat de Primăria Iași pentru chioșcurile amplasate pe domeniul public. Scandalul s-a declanșat în momentul în care reprezentanta Serviciului juridic al CJ Iași a afirmat că nu este posibil acest lucru, din cauza legislației în vigoare. Conflictul a fost aplanat de ***Ion Serbina,*** secretarul CJ Iași, care a declarat că la viitoarea ședință va prezenta o hotărîre prin care consilierii județeni pot aproba modificarea cuantumului chiriei. **(M. GIUBERNEA)**

Echipe speciale vor controla voturile anulate

■ *acestea vor verifica dacă buletinele cu două ștampile nu sînt cumva cele la care tușul s-a imprimat de la un candidat la altul*

Biroul Electoral Central (BEC) de la București nu a acceptat modificarea buletinele de vot pentru turul doi de scrutin pentru alegerea președintelui României. Forma impusă de către acest birou poate conduce, în opinia prefectului Lucian Flaișer, la anularea unui număr mare de buletine de vot. Modelul buletinului de vot arată astfel: pe prima pagină este scrisă circumscripția electorală în care se votează; în interior, pe pagina doi, este trecut candidatul Ion Iliescu, iar pe pagina trei este trecut Emil Constantinescu - cei doi candidați fiind poziționați pe pagini la aceleași cote, ultima pagină fiind liberă. După ce s-a pus ștampila pe unul din candidați, la împăturirea buletinului de vot ea se poate imprima și în caseta celuilat candidat, anulînd astfel buletinul de vot. Celelalte inadvertențe la Legea alegerilor generale, caracterele folosite pentru scrierea numelui candidaților și mărimea siglei, au fost corectate de către BEC București. Ieri, la Iași, s-a dat "bun de tipar" pentru tipărirea buletinelor de vot care se vor folosi în Circumscripția Electorală Iași. ***Judecătorul Aurel Dublea,*** președintele Biroului Electoral de Circumscripție Iași, ne-a precizat că din cauza modelului buletinului de vot pentru alegerea președintelui, se vor organiza echipe speciale ale biroului ieșean, care vor controla dacă buletinele cu cîte două ștampile nu sînt cumva cele la care tușul s-a imprimat de la un candidat la celălalt. ***"În răspunsul trimis de BEC București s-a atras atenția că, dacă ștampila se imprimă și la celălalt candidat, la unul va scrie «votat», iar pe celălalt va scrie «tatov», deci nu este nici un motiv pentru anularea buletinului. Mă gîndesc, în condițiile în care numărătoarea voturilor se face după o zi de stat în secția de votare, cîți dintre membrii secțiilor de votare vor avea răbdarea să citească ce scrie pe buletinul de vot, în locul în care s-a pus ștampila?"***, s-a întrebat judecătorul Aurel Dublea.

Păstrarea de către BEC București a modelului de buletin de vot poate conduce la întîrzirea procesului de votare, din cauză că persoanele care își exercită dreptul de vot vor rămîne mai mult timp în cabina de votare, eventual să sufle pentru a usca tușul. **(M.GIUBERNEA)**

Situație fără precedent în leagănele de copii din oraș

43 de copii din Iași vor fi adoptați de cetățeni străini

■ *pe tot parcursul anului 1995 s-au înregistrat, în Iași, doar 21 de adopții internaționale* ■ *au prioritate la adopții familiile din România, care primesc în acest sens consultanță juridică gratuită* ■

Copiii adoptați de străini au vîrste pînă în cinci ani

În ultimele două luni, 43 de copii din Iași au fost ceruți în adopție de cetățeni străini, în special americani, francezi și italieni. Un număr de 29 de dosare au fost deja rezolvate favorabil de instanța de judecată, iar restul de 14 cazuri se află pe rol. În aceste condiții, putem spune că asistăm la o adevărată explozie a adopțiilor internaționale. ***"Este o situație fără precedent. Ca să putem percepe fenomenul în adevărata sa dimensiune, trebuie să privim la cifrele anterioare. Astfel, în primele șase luni ale acestui an, în județul Iași au fost rezolvate doar 12 cazuri de adopții internaționale. O medie de două cazuri pe lună. În lunile septembrie, octombrie și noiembrie, în schimb, întîlnim o medie de 14 copii pe lună. Așadar, numărul adopțiilor internaționale a crescut de șapte ori. Nu mai vorbim de cifrele din anii anteriori, cînd numărul acestora era absolut derizoriu: 7 în tot anul 1994 și 21 în 1995. Asistăm, deci, la o creștere explozivă a adopțiilor internaționale, cel puțin în județul Iași"***, apreciază ***juristul Corneliu Moroșanu,*** șeful Serviciului de Autoritate Tutelară și Stare Civilă din cadrul Consiliului Județean. Acesta a încercat și o explicație a acestui fenomen: "E doar o părere personală, dar eu nu pot să-mi explic altfel situația decît fie prin existența, din anii anteriori, a unui număr foarte mare de cereri care abia acum pot fi rezolvate - deși noi am avut o mulțime de copii disponibili în ultimii ani - fie prin presiunile externe la adresa statului român, acuzat în dese rînduri că obstrucționează adoptarea copiilor de către străini. Deși, cei 2500 de copii români adoptați numai în SUA în ultimii cinci ani dovedesc că, totuși, obstrucția nu a fost foarte serioasă".

Copiii care sînt ceruți în adopție de către străini au vîrsta de pînă la 5 ani. Unii dintre acești copii suferă de handicapuri foarte grave, psihice sau fizice. Acești copii trăiesc în România în instituții de ocrotire ale statului. Dacă, timp de șase luni, copiii nu sînt vizitați de nici una din rudele de gradul întîi, ei sînt declarați abandonați, prin hotărîre judecătorească emisă în urma acțiunii deschise de unitatea de ocrotire. Odată declarați abandonați, copiii sînt trecuți pe o listă specială, care este trimisă Comitetului Român pentru Adopții (CRA), la București. Numai copiii de pe această listă pot fi înfiați. Prioritate la adopție o au familiile de români. Dar, dacă timp de șase luni, copilul respectiv nu a fost solicitat de români, el este disponibil pentru adopția internațională (chiar dacă el poate fi vizat, în continuare, și de către români). **(G. PARFENIE)**

CDR
EMIL CONSTANTINESCU
VOTAT
Președintele românilor

MONITORUL DE IAȘI

La PAC Iași

Rezerve față de anunțata unificare liberală

Profitînd de situația în care se află majoritatea formațiunilor liberale după alegerile parlamentare, liberalii din Convenție au demarat un proces de unificare ce are, de această dată, șanse să se finalizaze. Dacă majoritatea liberalilor sînt de acord să fuzioneze sub sigla PNL, unii dintre liderii locali se pare că nu sînt pregătiți pentru aceasta. Mărturie stau declarațiile liderilor ieșeni ai PAC, Liviu Antonesei și Constatin Simirad.

Președintele PAC Iași, Liviu Antonesei, se declară optimist în ceea ce privește finalitatea acestui demers."Sper că de data aceasta tentativa de unificare să aibă mai multe șanse ca pînă acum, deoarece nu este pentru prima oară cînd partidele liberale încearcă să ajungă la o anumită unitate"- preciza acesta.

Primarul Constatin Simirad chiar dacă afirmă că "unificarea liberală trebuie realizată", apreciază că "în ceea ce privește PAC rămîne de văzut cum se va integra componenta civică a partidului nostru în cadrul mișcării liberale". În acest context, primarul Iașului a declarat că nu este "încîntat" să facă, din nou, "echipă cu domnul Patriciu". "Dacă domnia sa va fi în conducerea noului partid lucrul acesta nu va fi agreat de nici unul dintre membrii PAC" - a mai precizat liderul PAC. . **(Dănuț DUDU)**

Din cauza datoriilor la regii

O școală a rămas fără căldură

Grupul Școlar de Industrie Ușoară Victoria Iași a anunțat ieri Primăria, că Filiala Electrocentrale a întrerupt furnizarea căldurii din cauza datoriilor acumulate. Astfel, conform adresei înaintate primarului Constantin Simirad, fostul Liceu Victoria anunța că este dator la RENEL și RAJAC cu suma de 41,2 milioane lei, penalizările pentru neplata acestor datorii ajungînd la valoarea de 11,4 milioane lei. În final, Grupul Școlar de Industrie Ușoară Victoria Iași este dator celor două regii cu o sumă ce depășește 62 milioane lei.

Datorită faptului că iarna se anunță friguroasă, iar căldura este sistată încă de pe acum, Grupul Școlar Victoria a solicitat sprijinul Primăriei, pentru alocarea de fonduri în scopul achitării datoriilor către RENEL și RAJAC. Cu toate acestea, primarul Constantin Simirad a afirmat că nu poate aloca fonduri pentru acest liceu, decît în cazul în care instituția este cuprinsă în bugetul local cu sume ce nu au fost încă repartizate. **(Brigitta SCHLICH)**

Polițistul Rățoi amenință cu pistolul persoanele care au vorbit cu ziariștii

Vasile Alexoae a fost bătut de polițistul Rățoi, pentru că discuta despre Emil Constantinescu

Polițistul Petrică Rățoi care este acuzat că se comportă abuziv, în comuna Mogoșești, continuă să amenințe cu pistolul sătenii care l-au reclamat la Parchetul Militar și care au oferit informații redactorilor noștri. În urma publicării articolului nostru ***"Un polițist terorizează sute de oameni la Mogoșești",*** Procuratura Militară s-a autosesizat din oficiu și va începe o anchetă împotriva polițistului Rățoi. Reamintim că Petrică Rățoi, ajutorul șefului de post din Mogoșești, a terorizat prin comportamentul său populația unei comune întregi, timp de aproximativ doi ani. ***Primarul Vasile Ciobanu*** a primit mai multe reclamații la adresa acestui polițist. ***"Se poartă urît cu oamenii, îi înjură, îi amenință, pe unii îi bate. Se leagă de tineri în discotecă, umblă beat și face propagandă pentru PDSR, deși nu are voie, fiind un funcționar public",*** ne-a spus Vasile Ciobanu. Ultima victimă a lui Petrică Rățoi a fost directorul Căminului cultural, ***Vasile Alexoae*** (36 ani) din comuna Mogoșești. În seara zilei de 5 noiembrie, acesta a fost bătut și i-au fost rupte hainele pe motiv că discuta despre Emil Constantinescu și alegerile din 3 noiembrie. ***"Petrică Rățoi, aflat în stare de ebrietate, a început să mă înjure, să-mi jignească familia și m-a amenințat că, dacă fac politică, mă împușcă, îmi dă foc la casă ca să ardem ca șobolanii, și eu și familia mea",*** ne-a relatat Vasile Alexoae. În curtea Căminului cultural, directorul a fost bătut bestial. Laboratorul Exterior de Medicină Legală i-a prescris acestuia trei zile de îngrijiri medicale.

Vasile Alexoae, venit ieri la redacția cotidianului nostru, a povestit că Petrică Rățoi continuă și mai mult să-l amenințe, pentru că a oferit informații redactorilor de la "Monitorul" despre situația din comună. ***"Sîmbătă, 9 noiembrie, am vrut să dau discotecă în incinta căminului. M-am întîlnit acolo cu polițistul Rățoi, care m-a amenințat că dacă-i mai fac numele public mă împușcă. Mi-a fost frică și am hotărît să amîn discoteca pentru o altă zi. Dacă mă împușcă, cum să-mi rămînă cei doi copii pe drumuri?",*** s-a plîns Vasile Alexoae. După cum afirmă directorul, și celelalte familii care ne-au dat declarații și care au fost publicate în numărul de vineri al cotidianului nostru au fost amenințate în același mod de polițist.

Colonelul Ștefan Mihai, șeful Parchetului Militar, a declarat că acest caz se află în cercetare. ***"Vineri am mai primit și alte patru plîngeri la adresa lui Petrică Rățoi. Se fac cercetări în continuare, dar cazul ne va lua ceva timp pentru că trebuie audiați mai mulți martori",*** ne-a precizat procurorul Ștefan Mihai. **(Alice MARCU)**

La Universitatea Tehnică "Gh. Asachi"

Laboratoarele Facultății de Chimie pot fi la un pas de o catastrofă

■ *în urmă cu două zile, un incendiu a fost stins cu halatul unei profesoare* ■ *nu există extinctoare și nu sînt prevăzute nici un fel de măsuri de protecție a muncii* ■

Datorită lipsurilor privind aplicarea măsurilor de protecția muncii și de pază contra incendiilor, Corpul CH din zona "T. Vladimirescu", în care se găsesc laboratoarele celor două facultăți de chimie din Iași, poate deveni în orice moment locul unor catastrofe. Luni, 11 noiembrie a.c., în jurul orei 18.30, în laboratorul de tehnologie a substanțelor organice fine, pe parcursul desfășurării unei lucrări practice, a luat foc o instalație care avea ca agent de lucru acetona. În lipsa unor mijloace adecvate, conducătorul lucrării, dr. ing. Adina Dumitrașcu, de la Facultatea de Chimie a Universității Tehnice "Gh. Asachi", a stins focul cu propriul halat. Incidentul a fost posibil datorită absenței oricăror mijloace tehnice care să permită desfășurarea în siguranță a unui experiment. Mirosul înțepător de cauciuc ars persista și la o zi după consumarea incidentului.

Aspectele pe care le prezentăm sînt cu atît mai grave cu cît ele sînt prezente în toate laboratoarele din corpul CH. În laboratorul amintit, datorită vaporilor acizi, aproape toate obiectele metalice, începînd cu rafturile pentru sticlele cu reactivi și pînă la corpurile de iluminat, sînt corodate. Instalația de ventilație este defectă. După cum au declarat o serie de cadre didactice, instalația de ventilație preia deseori vapori toxici din alte laboratoare. Gurile de aerisire din nișele în care se țin substanțele cu un grad mare de toxicitate sînt ruginite și înfundate. Laboratorul nu are în dotare nici un mijloc pentru stingerea incendiilor. Potrivit unor surse de la Facultatea de Chimie a Universității Tehnice "Gh. Asachi", de aproape 20 de ani nu s-a mai făcut vreo analiză privind degajările de gaze toxice în incinta laboratoarelor de chimie. Inhalarea gazelor toxice și a vaporilor acizi conduce la hipotensiune, anemie, alergie și hepatită agresivă. ***Prof. dr. ing. Valeria Gorduza,*** de la Catedra de Industrie Organică, a precizat că, în lipsa unei dotări corespunzătoare cu echipament de protecția muncii, nu-i rămîne decît să-și asume în totalitate riscurile ce decurg din funcționarea defectuoasă a aparaturii de laborator, aparatură uzată moral și fizic. ***Prorectorul Nicolae Badea*** a afirmat că pentru capitolul protecția muncii au fost alocate de la buget circa 6 milioane lei, dar că din alte fonduri au putut fi disponibilizate în acest scop aproximativ 150 milioane lei. Petru Condrea, directorul administrativ al aceleiași universități, a fost ceva mai modest menționînd că au fost alocate doar 100 de milioane lei. Referitor la aceste aspecte, prof. univ. dr. Ioan Balasanian, decanul Facultății de Chimie de la Universitatea Tehnică "Gh. Asachi", a precizat: "Avizul meu favorabil dotării cu echipament de protecție este practic nul, atît timp cît conducerea universității nu se preocupă de rezolvarea acestei probleme. Este dureros, dar, din păcate, este o problemă care mă depășește". **(Ovidiu MARDARE)**

INSTITUTUL EUROPEAN
Str. Cronicar Mustea nr. 17
C.P.: 161 • cod 6600 • Iași

Institutul European
Delegația Comisiei Europene în România
anunță
lansarea programului
"Probleme locale, soluții locale"

Acest program este o componentă a Programului PHARE / TACIS pentru Democrație și este finanțat de Uniunea Europeană.

Primul seminar-atelier cu tema: "Administrația publică locală. Politici locale" va fi organizat la Iași în perioada 23-24 noiembrie 1996.

Sînt invitați să conferențieze nume de prestigiu în domeniu.

Seminarul se adresează consilierilor municipali, consilierilor județeni, membrilor departamentelor de administrație publică locală din cadrul filialelor ieșene ale formațiunilor politice reprezentate în Consiliul Municipal și Consiliul Județean Iași.

Informații suplimentare la:
Tel. 032-127311 • Tel./Fax: 032-230197

12 RATE
ELVILA international
MOBILĂ
PRODUSE ELECTRONICE ȘI ELECTROCASNICE
Magazinul SUPERCOPOU
tel. 032/213415
PROGRAM: zilnic 8.00-20.00
Depozit: Str. Grăniceri nr. 3-9
PROGRAM: zilnic 9.00-17.00

SANITAL
Iași, Armeană 20
tel/fax: 032/211124
DESCHIS ZILNIC
9.00 - 19.00
La preț de importator produse pentru amenajări băi
CALITATE EXCEPȚIONALĂ!
• obiecte sanitare
• robinete
• mobilier baie
• oglinzi
• accesorii baie
• căzi, cabine duș
• boilere
• calorifere
o marcă LATIN

OPEN SYSTEMS
Calculatoare PGA oricînd pe stoc
Sediu: Stejar 3, Tel 174759, 177991
Magazin: lîngă Optinova, Tel 113545

TURISM TOTEM
REVELION
și
TABERE DE CRĂCIUN
Sovata, Toplița, Vatra Dornei, Durău, Tușnad, Rarău, Cîmpulung Moldovenesc, Sărata Monteoru, Sighișoara
OFERTĂ SPECIALĂ
REVELION
Zürich - Elveția
pentru
adulți, elevi și studenți
EXCURSII
Italia, Franța, SUA
Cipru, Grecia
Iași, Casa Tineretului
tel./fax: 032/213545

Pentru liniște și belșug

CONSTANTINESCU

VOTAT

Președinte

CDR

CE NU VOI FACE

dacă voi fi Președinte

Ca oricare român, am sperat ca perioada campaniei electorale să fie folosită pentru a gîndi împreună, dincolo de interesele politice de moment, la binele țării și pentru a limpezi pentru toți cetățenii calea pe care va trebui să o urmăm. Sînt mîhnit de faptul că adversarii mei politici nu au înțeles acest lucru. În loc să ne spună cum văd gospodărirea țării, biruința asupra sărăciei și mîntuirea sufletului românesc, ei folosesc cuvinte mincinoase și defăimătoare, încercînd astfel să-și ascundă greșelile ultimilor ani și să-i învrăjbească pe români, în speranța deșartă că îi vor stăpîni mai departe. A pierde puterea e omenește și nici o putere din lume nu este eternă, chiar dacă nu vor să priceapă acest adevăr.

Cetățeni ai României!

Ne-am sfătuit și am cugetat împreună la ce trebuie făcut de aici înainte pentru binele țării. V-am mărturisit, sub semnul legămîntului meu fața de Popor, Dumnezeu și Patrie, ce voi face ca Președinte al României. Vorbele înveninate ale adversarilor noștri caută să umbrească cele rostite în aceste zile. Noi trebuie să pornim pe drumul cel nou cu inima curată și încrezători, fără bănuieli, suspiciune sau teamă. De aceea, pentru a spulbera neadevărurile îndreptate împotriva mea, mă leg astăzi prin jurămînt pentru ceea ce NU voi face în calitate de președinte al României.

NU voi susține și nici accepta modificarea formei de guvernămînt a României. Candidatura mea la președinția României este o asumare a instituțiilor republicane.

NU voi tolera nici o încercare de subminare a integrității și suveranității României. Sînt onorat că, înțelegînd aceasta și avînd încredere în cuvîntul meu, românii din Ardeal au votat în număr atît de mare pentru mine. De asemenea, Gheorghe Funar, președintele Partidului Unității Naționale Române, mi-a oferit sprijinul său necondiționat.

NU voi admite nici o știrbire a dreptului de proprietate asupra pămîntului. Țăranii sînt stăpîni pe pămîntul lor și eu voi fi garantul că nimeni nu va cuteza să li-l ia înapoi.

NU voi permite ca bunurile dobîndite prin aplicarea corectă a legii să fie confiscate. De altfel, înțelegînd aceasta și avînd încredere în cuvîntul meu, Asociația Chiriașilor din Locuințele Naționalizate și-a oferit în mod public sprijinul pentru candidatura mea.

NU voi admite umilirea celor ce muncesc și voi veghea la păstrarea stabilității sociale. Înțelegînd aceasta și avînd încredere în cuvîntul meu, forțele socialiste autentice au decis să mă sprijine.

NU voi permite crearea, în jurul meu, a grupurilor corupte care să folosească puterea pentru sine, ci toată puterea mea va fi înapoiată, așa cum cere Constituția, celor care m-au votat.

NU voi accepta știrbirea dreptului pensionarilor, de la sate sau din orașe, de a avea o bătrînețe decentă. Unul din cele dintîi mesaje pe care le voi adresa Parlamentului va fi în sprijinul celor vîrstnici.

NU voi permite răzbunarea politică. Funcționarii onești, conștiincioși și bine pregătiți au garanția mea că vor rămîne în posturile lor.

NU voi uita nimic din ceea ce am făgăduit, nu-mi voi trăda legămîntul și mă voi supune oricînd, cu smerenie, judecății poporului român.

Așa să-mi ajute Dumnezeu!

Em Constantinescu

Români, acum alegem binele!

Dezvelirea unui mister a chinuit zeci de ani mințile și inimile multor critici și scriitori

Iubita lui Nicolae Labiș sfîșie voalul tăcerii după 50 de ani

"Lucia pare să fie singura femeie în stare să-i spună oglinzii în ceasuri solitare ori (dacă e moldoveancă) jurnalului intim ascuns în vreo «bortă» de zid, de teama bărbatului, că a fost iubita lui Labiș", scria într-o carte poetul Gheorghe Tomozei. Afirmînd în continuare că nu știe cine e Lucia, deși cunoaște despre Labiș tot atît cît știa despre un tînăr președinte de stat împușcat biograful-polițist William Manchester, Tomozei precizează: "Oricine ar fi fost - dacă a fost - oricine ar fi - dacă abia acum își va da seama cît de frumos, cît de transparent și pur a fost iubită, Lucica își găsește loc în viața lui Labiș, sporindu-i cu încă un mister, misterul". Destinul lui Nicolae Labiș s-a aflat sub zodia tragicului. El a încălcat tiparele unei generații, creîndu-i noi făgașe de devenire. Cel care își asumă condiția de erou civilizator plătește, de obicei, un preț pe potrivă.

"Nu a fost decît o idilă absolut platonică"

Reporterii "Monitorului" au descoperit că misterioasa Lucia, ***"ființa plămădită din ceara parfumată a duducilor sadoveniene"*** nu este o plăsmuire. Ea există și a fost prezentă în inima poetului din Mălini - Suceava, timp de șapte ani, între 1948 și 1954, perioadă în care cei doi s-au întîlnit de nenumărate ori. Din modestie, discreție și, probabil, dintr-un sentiment de culpabilitate, Lucia nu a ieșit niciodată în arena publică pentru a spune că ea este femeia pe care a iubit-o Labiș. Noi încercăm să facem acum acest lucru cu pietate, impresionați de marea iubire neîmplinită a unui adolescent genial.

Lucia Boroianu s-a născut în orașul Tîrgu Neamț, la 9 iunie 1934, în apropierea unui loc străjuit de plopii fără soț ai lui Eminescu. ***"L-am cunoscut pe Labiș la Fălticeni, în anul 1948, unde am dat examenul de capacitate, pentru a intra în clasa a IX-a. El era mai mic cu un an ca mine, avea 13 ani, iar eu 14. Era un băiețaș mititel, drăgălaș, cu un chip nostim, expansiv, patetic, spontan, dar și eu eram un copil naiv și nepriceput față de precocitatea lui genială. Aproape că nu-l înțelegeam cînd vorbea și nu-l puteam pricepe, atît era de cultivat. Era micuț și rotofei, ciufulit și tuns scurt și purta adesea o bundă cu blăniță"***, își amintește Lucia. Ea a învățat la Liceul de fete din Fălticeni, iar Labiș era un elev strălucit al Liceului "Nicu Gane". La vîrsta de 13 ani, el făcea deja parte din Cenaclul Literar condus de profesorul Vasile Popa. Lucia l-a cunoscut pe Nelu, cum îi spuneau toți prietenii, la una din chermezele organizate în comun de Liceul de fete și Liceul "Nicu Gane", în parcul central al orașului. În perioada 1948-1951, cît au studiat la Fălticeni, Lucia și Nelu s-au întîlnit aproape zilnic. ***"N-a fost decît o idilă absolut platonică. Eu îl tratam ca pe un baby, care cerea parcă să fie dezmierdat"***, susține femeia pe care a iubit-o poetul veșnic tînăr.

După 1950, cînd numele său începea să devină o certitudine a poeziei române, directorul Liceului "Nicu Gane", ***Vasile Bogdăneț***, i-a pus la dispoziție o cameră în apropierea biroului său. Acolo a studiat Labiș și a scris multe din cunoscutele sale poezii. Tot acolo, din postura unui năstrușnic director de conștiință al elevilor, de sărbătorile de Paște din anul 1951, Nelu își însărcinează cîțiva colegi și prieteni, Radu Nistor, George Tanasachi, Mihai Andrieș și Teodor Ioanovici să-i trimită Luciei la Tîrgu Neamț următoarea felicitare: ***"Vacanță veselă îți urez, conform însărcinării speciale din partea directorului Nicolae Labiș".*** După semnătură, cei patru și-au menționat "titlul onorific" acordat de autorul capodoperei "Moartea căprioarei": secretar prim, secretar tehnic și chiar "Poetul curții".

Valeriu Bogdăneț, fiul directorului Liceului "Nicu Gane" l-a cunoscut pe Labiș tot în anul 1948 și de atunci au rămas prieteni și uneori rivali în dragoste. L-am rugat pe profesorul Valeriu Bogdăneț, care locuiește acum în Bacău, să și-o readucă în memorie pe Lucia: ***"Era o fată blondă, cu ochi frumoși, foarte interiorizată, deosebită de celelalte și prin alură, și prin felul de a merge. Avea un mers foarte distins. Iubea literatura, dar nu avea un talent deosebit la scris, cu toate că în anul 1949 a publicat o poezie în ziarul <Clopotul> din Botoșani, pe aceeași pagină unde semna și Labiș un poem. Mergeam în trei peste tot, Labiș, Lucia și cu mine. Fiind ceva mai mare, Lucia îmi acorda mai multă atenție, dar în anul 1951 am plecat la facultate la București și ei au rămas împreună".*** În perioada cît au stat la Fălticeni, Nelu i-a trimis Luciei, prin intermediul unui "curier", numeroase scrisori, deși internatul ei se afla la mai puțin de 100 de metri de Liceul "Nicu Gane". Ea a strîns

Așa arăta Lucia Boroianu pe vremea cînd inima poetului fremăta de dragoste

Nicolae Labiș la vîrsta de 16 ani - fotografie dăruită Luciei, cu dedicație

acest teanc de scrisori, pe care l-a pus ulterior în podul casei din Tîrgu Neamț, într-o ladă cu caietele și cărțile de școală. În momentul în care casa a fost demolată, unul din frații Luciei a aruncat aceste scrisori, "filosofie curată, scrise într-un stil elevat", fapt pe care ea îl regretă enorm.

La București, Labiș era mult mai nervos și mai agitat

Cei doi s-au reîntîlnit la București în luna august 1953. Lucia se pregătea pentru admiterea la Facultatea de Farmacie și locuia la mătușa unei prietene din Tîrgu Neamț, Adela Oșlobanu, de care era nedespărțită. Mătușa Adelei avea o singură cameră, foarte mică, cu un pat, iar cele două prietene dormeau sub pat. ***"L-am reîntîlnit pe Bd. Kiseleff, în timp ce se plimba solitar. Avea părul mai mare și mai învolburat, părea mai matur, avea și mustăcioară. Umbla tot timpul cu un aparat de fotografiat și fixa pe peliculă mai ales aspecte din natură. Era mai nervos, mai agitat decît în romantica perioadă de la Fălticeni"***, ne spune Lucia. În acele zile s-au plimbat împreună cu barca pe Lacul Herăstrău, dar se pare că fata din Tîrgu Neamț nu a fost la înălțimea sentimentelor și aspirațiilor lui Labiș, așa cum remarca într-o carte și poetul Gheorghe Tomozei: ***"Îmi amintesc o după-amiază în care Labiș s-a plimbat pe Herăstrău cu barca, însoțind o fată cu care a avut humorul de a se fotografia - dar unde sînt fotografiile? - o fată de care, despărțindu-se, el a devenit extrem de trist și, noaptea, în seminar, a început pe un caiet de-al meu un poem cu titlul <Cîntec despre un vis cu cicoare>. Redăm tulburătorul început al acestui poem: "Am obosit de vin de stele/ Am obosit de gîndurile mele/ Am obosit de ochii care mă răsfrîng,/ Neculegîndu-mi chipul din adînc".***

Singura scrisoare de dragoste a lui Nicolae Labiș

După două săptămîni, aflat la Vălenii de Munte, Labiș scria singura scrisoare de dragoste care se mai păstrează, și care, în mod semnificativ, a rămas neexpediată: ***"Dragă Lucica/ Pentru că pe oameni îi interesează orice se petrece în legătură cu dînșii, află că te iubesc neîngăduit de mult. Nu te speria, ți-am substituit toate gîndurile și de aceea nu cer reciprocitate. Scrisoarea aceasta ți-o pot scrie într-o clipă de totală îndepărtare de mine. Este, dacă vrei, o farsă pe care cel care judecă o joacă celui îndrăgostit. El este romantic și, asemeni lui Faust din Lenau, se mulțumește cu imaginile. Se spune că cei mai mari satirici erau foarte duioși. Sînt duios și eu cu obiectul hazului meu, Nicolae Labiș. De aceea, nu te purta prea milos cu el. Poate să-l jignească. Nu-l lăuda prea mult, din politeță. Poate să-l supere. Dar întîlnește-l din cînd în cînd. Poate în clipele lui de mare turburare îți va citi sumedenie din versurile lui scrise pentru tine. Să nu te temi că am să rîd de situația aceasta ridicolă. Cînd se află el în hainele noastre, și aceasta se întîmplă întotdeauna de-o vreme încoace - eu nu mai exist. Veți fi deci singuri. Nu te speria, ți-am substituit toate gîndurile și vezi, de aceea, nu cer reciprocitate. Pentru că pe oameni îi interesează orice se petrece în legătură cu ei, află că te iubesc neîngăduit de mult. Nicolae Labiș.***

P.S. Scrisoarea aceasta o trimit eu, cel care judec, rupînd o foarte lungă scrisoare de-a lui. Amenințînd cu degetul, îți spun la revedere, căci, se pare, eu am să dorm un somn cam lung".

Această cutremurătoare scrisoare, pe care Lucia nu a citit-o decît peste ani și ani, cu ochii împăienjeniți de lacrimi, în momentul în care a fost publicată de poetul Gheorghe Tomozei, spune totul despre drama unei iubiri neîmpărtășite. ***"După ce am citit această scrisoare, publicată de Gheorghe Tomozei, am fost foarte emoționată și m-am autocondamnat că nu i-am dat atenția cuvenită lui Labiș. Eu trebuia să mă detașez și să-l apreciez ca pe un mare om, care putea să fie succesorul lui Eminescu, dacă ar mai fi trăit"***, afirmă Lucia cu regret. Nelu a mai căutat-o de multe ori la căminul studențesc de lîngă Foișorul de Foc. În toamna anului 1954, el a făcut ultima încercare de a se întîlni cu ea, atunci cînd i-a lăsat un bilet la poarta facultății, cu următorul mesaj: ***"Lucia,/ Am venit pentru cîteva zile din călătoria mea de documentare. În curînd voi pleca din nou. Te rog să încerci să mă vezi mîine, chiar dacă va trebui să renunți la vreun curs. Propun: ora 15 (3) și locul de întîlnire - la ceasul din fața Universității. Asta pentru că nu găsesc un loc mai precis. Al tău, Nicolae Labiș".*** El a așteptat, însă, zadarnic la ceasul îndrăgostiților din București.

Agonia lui Labiș a coincis cu fericirea Luciei

Agonia lui Labiș a coincis - din nou, cruzimea destinului - cu fericirea Luciei. Cînd el dicta la spital, într-o stare gravă, "Pasărea cu clonț de rubin", Lucia se logodea, la Craiova, cu ***Paul Danciu***, student la Facultatea de Medicină din București. ***"Cînd ne-am întors la București, am găsit sub ușă un bilețel, pus de o prietenă, Lorica Archip, prin care mă anunța că Labiș a murit într-un accident și este depus pe catafalc, la Casa Scriitorilor. Cînd m-am interesat, am aflat că, deja, fusese înmormîntat. Am avut remușcări și regrete mari".*** Cea care l-a făcut pe neliniștitul tînăr să simtă arsura inefabilă a iubirii trăiește acum, alături de soțul ei, Paul Danciu, în Cîmpina și au un fiu, Horia, în vîrstă de 36 de ani, care a studiat fizica la Măgurele. Viața ei a decurs normal căci, la timpul cuvenit, a știut să fugă de tentația ruperii normelor. Chipul Luciei e liniștit, trăsăturile ei adună monotonia unei vieți care a cuprins-o "cu toate problemele, cu toate greutățile". Vorbele ei par a surprinde începutul unui gînd negîndit pînă acum: ***"Poate că nu am trăit tot ce se putea trăi".*** Amintirile ei despre Labiș sînt estompate, nesigure și schimbătoare ca fumul. Imposibilitatea comunicării a marcat această relație.

"Am obosit de ochii care mă răsfrîng/ Neculegîndu-mi chipul din adînc", extraordinarele versuri scrise în luna august 1953, nu mai reflectă, însă, realitatea de acum. Lucia coboară în fiecare zi în fîntîna memoriei, de unde culege chipul pur al unui adolescent genial. **(Constantin SEVERIN, Cristiana APOSTOLESCU)**

Această femeie a avut șansa de a fi iubită de un suflet a cărui delicatețe este fără egal

CDR
EMIL CONSTANTINESCU
VOTAT
VOTAT
Președintele românilor

În timp ce conducerea Ministerului Învățămîntului doarme

Inginerii vor primi diplome europene

După cum precizam în numerele din 29 și 31 octombrie a.c. ale cotidianului **"Monitorul"**, Ministerul Învățămîntului a întîrziat în mod nejustificat, cu aproximativ o jumătate de an, demararea formalităților pentru acreditarea la nivel european a universităților tehnice din țară. Menționăm că încă de la începutul anului în curs, Asociația Generală a Inginerilor din România (AGIR) a contactat Federația Europeană a Asociațiilor Naționale a Inginerilor (FEANI), în vederea obținerii de către absolvenții universităților tehnice din România a titlului EUR ING (inginer european). Datorită imobilității Ministerului Învățămîntului, universitățile tehnice au fost obligate să elaboreze în grabă, în ultima săptămînă a lunii octombrie a.c., întreaga documentație pentru acreditarea de nivel european.

Referitor la raportul care-l vor face delegații FEANI în urma vizitei efectuate și despre șansele reale de acreditare europeană a universităților tehnice din România, ing. ***Luminița Scurei***, șefa compartimentului organizare din cadrul AGIR, a declarat: ***"Raportul către FEANI a delegației care ne-a vizitat va fi unul favorabil acreditării universităților tehnice".*** În cursul lunii decembrie a.c., cei patru delegați vor înainta la FEANI un raport preliminar în care vor fi incluse rezultatele vizitei și a studierii documentațiilor trimise de universitățile tehnice. FEANI va acredita universitățile tehnice din România către sfîrșitul lunii aprilie 1997. După acreditarea europeană a universităților tehnice, inginerii care sînt membri AGIR, care au minim doi ani de experiență în domeniu și care vor achita o taxă - circa 400 franci francezi - vor putea obține titlul EUR ING. **(O. MARDARE)**

Coca-Cola®
RECLAME DE MILIOANE
Niciodată nu a fost atît de simplu să cîștigi!
Deschide capacul! Șansa de a deveni milionar este a ta!
Poți cîștiga pe loc sau poți trimite 3 capace pentru Tragerea Finală la sorți. Cu șanse de milioane!
Pentru detalii, citește etichetele de pe sticle.
URȘII POLARI 50.000.000 LEI
MEȘTEȘUG 500.000 LEI
CHITARĂ TRICOU RECLAME DE MILIOANE
GORILA PT. TRAGEREA LA SORȚI
NOAPTEA PT. TRAGEREA LA SORȚI
REALITĂȚI PT. TRAGEREA LA SORȚI
Cîștigă milioane - Pe loc!
RECLAME DE MILIOANE

CONY SAT
STUDIOUL DE TELEVIZIUNE IAȘI

ora 19.00
CONY - MEDICINA
emisiune în direct

Telefonul telespectatorului
032/230576

Redactor OANA TURCU

S.C.A. BUCIUM SA
(fost IAS Bucuim)
șos. Bucium nr. 53

organizează concurs
pe data de 20 noiembrie 1996, ora 8.oo
pentru ocuparea postului de
inginer
cu probleme CTC, normare și organizare

Condiții de participare:
✓ absolvent al Facultății de Horticultură sau Chimie alimentară
✓ experiență în domeniu

Relații suplimentare la sediul societății, tel: 032/137519.

CORPO SAN
societate specializată în servicii medicale mobile

ABONAMENTE INDIVIDUALE

Tel. 113130

oferă începînd cu 1 noiembrie 1996
ABONAMENTE INDIVIDUALE
în trei variante opționale:

A.
- **două consultații medicale lunar, zilnic între orele 7-22**
- **eliberarea de rețete în regim compensat**
- **tratamente injectabile de urgență în caz de necesitate**

B.
- **două consultații medicale lunar în regim non-stop**
- **20% reducere pentru următoarele consultații din cadrul aceleași luni**
- **eliberare de rețete în regim compensat**
- **tratamente injectabile de urgență în caz de necesitate**

C.
- **două consultații medicale lunar în regim non - stop**
- **50% reducere pentru următoarele consultații din aceeași lună**
- **20% reducere pentru analize de laborator (recoltate la domiciliu)**
- **20% pentru tratamente injectabile (intramusculare, intravenoase)**
- **eliberare de rețete în regim compensat**
- **transportul la spital și internarea în caz de necesitate**

Persoanele care se abonează la CORPO-SAN primesc un carnet de abonat care le conferă calitatea de beneficiar al serviciilor de asistență la domiciliu. Dacă doriți să vă abonați sau să aflați mai multe detalii despre SERVICIILE MEDICALE MOBILE, completați talonul de mai jos. Imediat după primirea talonului vă vom contacta și vă vom oferi amănunte și explicații suplimentare.

✂

DA, doresc informații suplimentare despre
SERVICIILE MEDICALE MOBILE

Nume......................................Prenume..Vîrstă.........
Adresă: Str. ....Nr. ....Bl................
Sc.........Ap. .... Et....................Tel ....

Vă rugăm să decupați acest talon, să-l completați în întregime și să-l expediați într-un plic, pe adresa:
Oficiul Poștal 3 - Căsuța Poștală 765, Iași, cu mențiunea "Pentru CORPO SAN".

EXPEDIAȚI CHIAR ASTĂZI ACEST TALON!

Abonați-vă acum la SERVICIILE MEDICALE MOBILE
și o echipă medicală va fi zi și noapte la dispoziția dumneavoastră.

SĂNĂTATEA ESTE BUNUL NOSTRU CEL MAI DE PREȚ!

CDR
EMIL CONSTANTINESCU
VOTAT
Președintele românilor

Ziarul care stă de vorbă cu oamenii!

Monitorul

EDITORIAL

Iliescu a rămas fără replică

Întîlnirea de luni seara, de la "Antena 1", dintre cei doi candidați pentru fotoliul prezidențial, Emil Constantinescu și Ion Iliescu, a demonstrat, încă o dată, că actualul președinte nu poate crede ceea ce se întîmplă în fața ochilor săi. După ce a început destul de bine, abordînd dezbaterea într-o manieră echilibrată, candidatul PDSR a clacat după cea de-a doua întrebare, fiind uimit de faptul că cel cu care dialoga poate prelua inițiativa dezbaterii și că, mai mult, îl poate chiar "înfunda", lăsîndu-l fără replică.

Ion Iliescu a coborît prea devreme garda, avansînd argumente grobiene și adresîndu-i-se lui Emil Constantinescu cu apelativul "mata", ca și cînd ar fi vorbit cu o precupeață într-una din piețele bucureștene. Tot antrenamentul făcut de echipa de consilieri diplomatici din staff-ul său a fost egal cu zero. În lipsă de argumente viabile, actualul președinte a renunțat la bunele maniere și a revenite la limbajul de tip stalinist, în care insultele reprezintă argumente forte, iar logica simplă, de bun simț nu are nici o valoare.

Deriva în care se află corabia lui Ion Iliescu pare să crească pe zi ce trece, întrucît argumentele sale prezentate cu atîta pompă în clipurile electorale cad unul cîte unul.

Chiriașii din casele naționalizate s-au arătat scîrbiți de modul stupid în care a înțeles guvernul PDSR să le satisfacă cererile și au trecut cu tot arsenalul în tabăra CDR.

Toate argumentele sale în ceea ce privește pericolul ce planează asupra țăranilor de a fi deposedați de pămînt au căzut la dezbaterea de la "Antena 1" prin lipsa unui răspuns simplu la o întrebare simplă - "Ce a făcut președintele țării, în cei șapte ani cît a stat la Palatul Cotroceni, pentru rezolvarea problemei pămîntului pe care l-au primit țăranii în urma adoptării Legii 18?".

În finalul dezbaterii, problema pe care ar fi trebuit să o evite cu "diplomație" Ion Iliescu și spre care s-a îndreptat fără nici o jenă, dar și fără o minimă precauție a fost cea a corupției. La acest punct al dezbaterii, candidatul PDSR a călcat dintr-o strachină în alta. Argumentele sale au părut a fi simple extrase din vechi dări de seamă pentru plenarele PCR. În acest moment, eșafodajul argumentelor lui Ion Iliescu a căzut, lamentabil.

Impresia pe care a lăsat-o actualul președinte, după prima dezbatere, a fost aceea a unui om cuprins de disperare, care nu înțelege de ce nu mai funcționează sistemul politic pe care el l-a creat cu propriile sale mîini. El este surpins de faptul că oamenii nu mai vor să-l asculte, dar refuză cu obstinație să se gîndească la alternativa pierderii actualei poziții. Iliescu este un boxer care este împins în corzi și care nu înțelege de ce poate pierde tocmai la jocul pe care el l-a inventat. ■

Materialul de mai sus reprezintă punctul de vedere al redacției

NOU
Doriți să cumpărați ultimele apariții ale unor reviste străine ?
PUNCTUL DE DIFUZARE
a presei
din B-dul Independeței
(vizavi de magazinul NEST)
vă oferă:
Time Newsweek The Economist
Complete Car Ideal Home
Buisness Week New Europe
Paris Match Science et vie
Elle
Femme actuelle Premiere
Pointe de vue
Action Auto-Moto La recherche
Arte et decoration

PE VIAȚĂ ȘI PE MOARTE

Moștenitoare de umbre

Odette ARHIP

O variantă a baladei meșterului Manole spune că o trestie măsoară umbra omului și o culcă în temelia de piatră a viitoarei case, după care cel măsurat se ofilește și moare. Scriitorul măsoară umbra cît îl ține trestia condeiului. El, mai presus decît oricare tagmă de creatori, suflă viață asupra documentelor și oamenilor spre a-i povesti. În final, lutul său, un material atît de banal încît din el sîntem făcuți și noi, poate fi modelat pentru a scoate la iveală nobilele amprente.

Bunicul, "buiu" pentru mine, "Bădia" pentru cei din preajmă, a fost o figură familiară a Iașului, un blazon chiar înainte de a apare "Landoul cu blazon", romanul care i-a adus cel mai mare succes, pe lîngă binecunoscutele "Umbre". Ieșeni, vi-l amintiți cu siguranță: pîș-pîș pe Sărărie, la deal și la vale, pîș-pîș prin piață, între fructe, legume și păsări, pîș-pîș prin Piața Unirii, pe la Unic, prin sălile de expoziție, de la Casa Sindicatelor pînă la Universitate, de la Piatra Neamț la Dorohoi, Fălticeni sau Suceava, pîș-pîș prin redacție pînă la mașina de scris sau telefon, printre cinci, zece vizitatori zilnici; pe aceste itinerarii, adevărate tabieturi, aș vrea să-l readuc, ștergînd cu galeșă înduioșare patina bolii și a vîrstei. Doresc să vi-l reamintesc așa cum era cu adevărat în plină putere, la scăpătat de soare, nu în zenit, însoțit de prietenii dragi lui, împreună cu mama mea, cu bunica mea, din păcate tot umbre și ele. Textul va plăti tributul setei de senzațional a cititorului, deoarece va dezvălui o viață a noastră mai cutremurătoare decît orice roman; voi povesti fapte, lipindu-le cu suflet, și voi confirma, poate, că de multe ori legenda e mai adevărată decît istoria. Textul meu va fi publicat în paralel cu acela al bunicului, mai precis, veți citi fragmente dintr-un roman inedit, autobiografic, "Pe viață și pe moarte", care va vedea lumina tiparului în curînd, așa cum se va întîmpla și cu o nouă ediție a "Landoului cu blazon". Vom merge împreună în pagina ziarului așa cum am făcut-o și în viață, timp de mai bine de treizeci de ani, pentru a demonstra cu optimism că putem continua să lăsăm mărturii, deși știm că sînt condamnate să dispară. Palimpsest se numește această boală a hîrtiei care face, cu timpul, substanța cărților friabilă și determină destrămarea lor. Trist cuvînt pe care totuși scriitorii îl ignoră privind prezentul și chiar viitorul ca pe un trecut în care nimic nu se mai poate schimba și care are farmecul plin de nostalgie al lucrurilor imuabile. Dacă în universalitate se intră pe ușa specificului național, în național se intră prin atmosfera specifică locului și timpului. Aurel Leon contemplă tabloul umbrelor, doar că acum e chiar în cadru și, depărtîndu-se spre perspectiva abia ghicită, nu va mai ieși niciodată. Citiți în paginile "Monitorului", ultimul său drag copil de suflet, despre viața sa, povestită de el și de mine, și amintiți-vă de trecut, de numele celor iubiți care au trecut dincolo. Căci așa-i prin Moldova. Oameni mulți și nume puține. Îi vom cunoaște pe toți, dar, deocamdată, dintre ei eu pe tine te cunosc și îți scriu că: te așteptăm! ■

LUMEA MUZICII

Un zeu al claviaturii: Ferruccio Busoni (II)

Samir GOLESCU

Cuprinderea, acumulările pianistice ale lui Ferruccio Busoni nu admiteau jumătăți de măsură. Cum expica el însuși într-o epistolă din mai 1907, Busoni, din punct de vedere tehnic, nu studia o piesă, o problemă, ci studia Tehnica, în întregul său. Practic, după vîrsta de treizeci de ani, pentru pianist nu mai existau "noutăți", dificultăți tehnice. Astfel, virtuozul se putea dedica exclusiv muzicii, cîtă vreme nici o incertitudine a mecanismului nu îi puteau stăvili elanul creativ. Caracteristica unică a tehnicii busoniene era lipsa totală a demonstrativismului de speță atletică, "dematerializarea" efortului. Pasajele rapide, lungi, obositoare, ce necesită, în ordine tradițională, o impostoare quasieroică a demersului tehnic, erau redate de Busoni cu grația unui zeu. Pianistul nu lupta cu materia pentru a o transfigura, ca atîția virtuozi de seamă, ci pur și simplu îi anula, materiei, ponderabilitatea, eludînd legile inerției și gravitației, eliberînd spiritul să plutească deasupra clapelor, după legi neștiute.

Nu un tușeu, nu două ci zeci de variații ale timbrului, pianistice, non-pianistice și chiar antipianistice reușea Busoni să smulgă "bestiei cu colți de fildeș", devenită angelică. Impresia de magie - la propriu, nu metaforică - era atît de puternică încît pianiștii din sală - "colegii" mai sărac înzestrați - dădeau năvală pe scenă, la sfîrșitul recitalului, pentru a "verifica" obidiții instrumentul. La ce trucuri recursese acest vrăjitor, cum modificase structura pianului pentru a ajunge, ajutat de secrete doar de dînsul știute, la emiterea acelor sonorități neverosimule? Misterul rămînea, irezolvabil. Sub degetele pianiștilor obișnuiți, banalul pian de concert scotea sunete obișnuite. De-abia atunci se convingea și Toma Necredinciosul că minunea nu era materială, exclusiv acustică, ci spirituală, pentru că doar filosoficul cuget busonian, spiritul său autoritar și atotputernic erau capabile să imagineze și să concretizeze acele sonorități transcedentale, nemaiauzite pînă atunci. Excesele și nenoroacele biografiei sale, cochetăria cu Bachus sau crizele nervoase nu reprezentau slăbiciuni ale caracterului ci supape de evacuare ale energiilor psihice reziduale, fruct secund al unei concentrări spirituale supraomenești, Jean Chantavoine scria, la moartea artistului: "niciodată nu a fost auzit, fără îndoială niciodată nu va fi auzit ceva asemănător".

Busoni a fost recunoscut în epocă, de majoritatea criticilor (nu de toți, au existat și contestatari violenți ai interpretărilor sale), un neasemănat tălmăcitor al lui Lizt și al lui Bach. Pasiunea pentru contrapunct în general și pentru contrapunctul bachian în particular a fost o caracteristică a lui Busoni, de copil. Compozițiile sale "imberde", de adolescent, conțineau cel puțin o secțiune *fugato* în structura lor. Aproape toate compozițiile ulterioare poartă aceeași marcă a polifonistului de predilecție, de la *Fantezia* pe muzică de Bach la cele patru opere, de la monumentalul ***Concert***, a cărui durată depășește un ceas, pînă la complicata Fantezie contracpunctistică. Cunoașterea și prețuirea lui Liszt nu au fost la fel de precoce ca iubirea pentru Bach dar, cu maturitatea, au devenit la fel de intense. În 1898, Busoni decreta, între "12 porunci" ale pianiștilor, legea a șaptea: "Bach este fundamentul pianului, Liszt culmea sa. Împreună îți vor permite accesul la Beethoven". Cunoscînd ediția lui Busoni, îmi permit să cred că dacă maestrul ar fi avut răgazul biografic - și posibilitatea tehnologică - de a înregistra ***Variațiunile Goldberg*** de Bach, interpretarea lui Glenn Gould (mă refer la ambele versiuni, 1955 și 1982) nu ar mai fi fost supraevaluată în măsura în care a fost. Înregistrările din 1992 ale lui Busoni, cu ***Preludiul*** și ***Fuga*** în do major (din ***Clavecinul bine temperat,*** vol.I) și ***Preludiul-Coral*** BWM 734 de J.S. Bach, magistrale desigur, sînt o urmă frustrant de palidă lăsată de cel de mulți considerat cel mai mare interpret al lui Bach dintre pianiști. Și nici măcar transcripția celebrei Chaconne, interpretată de Busoni cu o știință a rubatoului bachian atinsă doar de Enescu, Huberman, Casals sau Segovia, nici măcar norocul nostru de a putea asculta această importantissimă interpretare nu ne consolează, atît timp cît Busoni, ca și Enescu, era un muzician care îl cunoștea pe Bach în (aproape) întreaga sa imensitate.

Concepțiile chopieniene ale lui Busoni nu posedau, din cîte ne putem asăzi da seama, justețea absolută a celor bachiene și lisztiene. Profunda raționalitate a artistului nu rezona cu nemijlocita implicare afectivă solicitată de muzica lui Chopin. ***Nocturna*** op. 15 nr. 2 o putem prefera într-o viziune ne-mascat lirică, așa cum o interpretează Paderweski, Rahmaniov sau chiar mai vîrstnicul Pugno. Se pare că Busoni nu se putea adecva cu ușurință universului liric chopian. E posibil. Cert este însă că nici nu alegea calea exterioară și mediocră a imitării liniilor stilistice "adecvate". Prefera să îl "adapteze" pe Chopin sieși, cu rezultate uneori surprinzător de convingătoare. Ciclul ***Preludiilor*** op. 28, conservat integral în interpretarea lui Busoni, reprezintă unul din uluitoarele exemple ce pledează pentru preferarea interpretărilor "deformatoare" dar vii, în defavoarea celor corecte și plictisitoare. Busoni răstoarnă toate canoanele, modifică acorduri, repetă cu de la sine putere secțiuni ale Preludiilor, conferă întregului ciclu o unitate și o grandoare nebănuite.

Cu unele detalii poți să nu fii de acord. Dar cine are dreptul de a nu fi de acord cu Busoni?!... Stefan Zweig, în ***Die Welt von gestern,*** scria: "De tînăr, n-am iubit niciodată vreun virtuoz mai mult decît pe el (Busoni). În concert, cînd cînta la pian, ochii lui căpătau o strălucire încîntător de visătoare. Pe claviatură, mîinile sale făceau să se ivească o muzică de o perfecțiune fără seamăn...". Fie și parțial - miracolul Busoni este interpretabil - caracteristicile marelui pianist sînt evocate, în opinia mea, doar de înregistrările a trei dintre urmașii săi: Egon Petri, Carlo Zecchi și Georges Cziffra. Discurile Maestrului însuși, în loc să lămurească misterul ce planează încă asupra personalității sale, nu fac decît să îl amplifice. ■

PUFOAICA DE VARĂ

Pa, copiii mei!

Cătălin MIHULEAC

Dacă ești un mic autor, ajungi să-ți iubești personajele. Și cel mai mult le îndrăgești pe alea mai șubrede la intelect. Pățești ca o mamă cu o gloată de copii pe inventar, care-l iubește pe cel mai prostuț dintre toți. Și autorul de tablete tot un fel de mămică este, doar că el împinge un landou cu sute de locuri. De-aia am ajuns eu să le cumpăr înghețată și mașinuțe micuților ***Solcanu, Iliescu*** ori ***Marian Enache.*** Nu știu, dar îmi par așa de neajutorați. Ca o mămică grijulie ce sînt, le-am făcut la timp vaccinul antiironie, la o clinică din ***Moscova.*** Iubiții mei copii... A sosit clipa despărțirii, acum cînd terenul agricol al politicii începe să fie cultivat și cu alte soiuri. Mi se rupe inima, dar n-am ce face.

A venit vremea să se joace în celula lui bleguțul de ***Miron Cozma,*** cel căruia ***Adrian Năstase*** i-a potrivit de atîtea ori bonețica de miner pe căpșor. Mergi cu bine, ***Miroane,*** și nu uita că zece, douăzeci de ani trec repede. Ciao, scumpule ***Romică Vonica*** și să-ți faci gimnastica de dimineață, că ți se lasă țesuturile, puișor. Pa, iubite actoraș ***Vitcu,*** și ține minte, dragul mamii, că dacă joci la teatru roluri de cretinel nu-i musai să și fii așa. A venit și vremea să meargă la scăldat în lacul cu formol, copilașii ***Surdu, Patriciu, Păunescu*** și (cît mă doare că trebuie s-o spun!) ***Manolescu.*** Porumbeii mei, să înotați frumos și să stați cuminți cînd o să vi se facă disecția. A venit și vremea ca bobocelul ***Hrebenciuc*** să povestească prin străini cum e jocul de-a banii și de-a sinistrații. Să nu mă faci de rîs, ***Hrebe.*** Tu știi să povestești așa frumos, dragul mamii. Dacă aș fi putut, ți-aș fi luat și o cobză, să te acompaniezi. Dar, știi ce greu mă descurc cu biștarii...

Ce dureroasă-i despărțirea! Ce mult o să-mi lipsească mutrițele voastre expresive și bucălate! Fir-ar să fie, nădăjduiam să fiu mai tare în momentul ăsta. Pa, copiii mei, mergeți cu bine și aveți grijă de voi! Iar atunci cînd vă jucați, să nu ieșiți prea mult din ***Europa,*** că trec mașini. ■

CITITORII MONITORULUI POT SCHIMBA LUMEA

Prin intermediul acestei rubrici, redactorul șef va intra în dialog cu dumneavoastră. Scrisorile trimise redacției vor primi o atenție deosebită și, în măsura în care acestea vor întruni toate condițiile publicării, spațiul de mai jos le va sta la dispoziție. În fiecare zi veți găsi sau regăsi aici o parte din viața comunității. Opinii, necazuri, nemulțumiri, inițiative de tot felul, mențiuni critice, atitudini, subiecte care credeți că merită a fi aflate de concitadinii noștri, de primar, de prefect, de parlamentarii care ne reprezintă, așterneți totul pe hîrtie și trimiteți-ne manuscrisul, folosind serviciul poștal sau venind personal la redacție pentru a ni-l înmîna. Fiecare cetățean al acestui oraș poate scrie la această rubrică. Pot apărea idei diverse, pot apărea polemici, libertatea dumneavoastră de a vă exprima (în limitele decenței, evident) este deplină. Știm că aveți foarte multe de spus și că, dacă vi s-ar da ocazia, ați schimba lumea. Noi vă dăm posibilitatea să încercați.

Scrisoare deschisă către bătrîni și țărani

Părinții și bunicii mei m-au învățat că, orice s-ar întîmpla, bătrînii și țăranii trebuie respectați.

Motivațiile lor erau multiple și variate, de la faptul că țăranii sînt truditorii din greu ai pămîntului la faptul că bătrînii au fost ca mine dar eu nu am fost precum sînt ei, adică bătrîni.

În înțelepciunea poporului nostru, se spune că omul pe măsură ce înaintează în vîrstă, adică îmbătrînește, devine și mai înțelept. Acum nu mai cred asta. Mi-am pierdut încrederea și respectul în bătrîni, în înțelepciunea lor. Cînd am văzut graficul sondajului IRSOP, la televiziunea națională centrală, în care banda ce reprezenta segmentele de populație bătrîni și țărani era cea mai lungă, am simțit un nod în gît. Era segmentul de populație care l-a votat pe Ion Iliescu.

Deci, mi-am zis eu, bătrînii noștri și țăranii noștri, deși o duc foarte rău, cu pensii mici, fără bani pentru a-și cumpăra medicamentele necesare sănătății lor, fără bani pentru a se bucura de restul de viață care le-a mai rămas și care trebuie să-l ducă în condiții omenești, l-au votat pe Iliescu.

Țăranii noștri, care în majoritatea lor nu și-au primit pămînturile înapoi, țăranii noștri care bat sălile tribunalelor pentru a-și cîștiga dreptatea în loc să muncească pămîntul, țăranii noștri care nu-și pot lucra pămîntul în condiții bune din lipsa mijloacelor de producție, țăranii noștri cărora li se pretind sume uriașe de către cei care posedă mijloace de producție, țăranii noștri care sînt înșelați la vinderea produselor lor de către marii afaceriști din agricultură nu vor schimbarea. Și m-am întrebat de ce nu o vor? De ce mai votează cu Iliescu cînd este clar pentru toată lumea că acesta este depășit de noile realități ale lumii în care trăim, de marile schimbări care se produc pe plan mondial, de ce aceștia îl votează pe Iliescu?

Dacă pentru țărani ar exista o explicație - lipsa informațiilor, deși eu nu cred asta, fiindcă în fiecare familie de țăran există un copil sau o rudă care trăiește la oraș și care cunoaște adevărata realitate, o realitate pe care o trăiește și el dar nu și-o poate explica -, pentru pensionari este altceva. Pensionarii au desfășurat o activitate în industrie și au posibilitatea să priceapă mai bine mersul lucrurilor la români, sensul dezvoltării istoriei. Faptul că au votat cu Iliescu mă face să cred că aceștia au rămas în adîncul sufletului lor comuniști, că încă mai cred că Iliescu este singurul care să-i scoată din mizeria în care tot el i-a aruncat, sau este vorba despre altceva, de ură, de ură că sînt prea bătrîni ca să mai facă fată noilor realități cu care se confruntă și România, de ură împotriva tinerilor care vor o viață mai bună, mai demnă, a tinerilor care nu mai vor să fie sacrificați pentru niște principii demagogice, a tinerilor care vor să-și realizeze visurile aici, în țară și nu aiurea, prin alte părți, a tinerilor care vor să ducă România acolo unde îi este locul, printre națiunile civilizate și bogate.

Pentru toate acestea, pentru o viață mai bună, mai demnă, bătrîni și țărani, votați schimbarea, votați-l pe Emil Constantinescu. Mai aveți timp să vă bucurați de această schimbare, nu mai trăiți în sărăcie și frică!

Așa să ne ajute Dumnezeu!

Aurel Andrei

"Nu mai vrem să auzim de manuscrisele lui Socrate... "

Eugen Barbu, dezmierdat "Nea Jenică", mentorul lui Vadim Tudor de la revista "Săptămîna", înainte de 1989, a ținut cîtva timp o rubrică în "Contemporanul", intitulată "Măștile lui Goethe".

Nu m-a surprins că l-a batjocorit pe Marele Goethe, deoarece aceasta era optica proletcultismului însușită radios de Eugen Barbu, pentru a se menține pe scaunul "originalilor" și a se plasa prin blasfemie pe firmamentul culturnicilor. Dar am înghețat cînd într-una din tablete a spus: "... manuscrisele lui Socrate..."

În anul 1996, în cadrul unei emisiuni realizată de V. Arachelian, s-a susținut că un membru al Academiei Române - nu i s-a dat numele - a precizat: "... să apelăm la manuscrisele lui Socrate"...

Care manuscrise? Se știe bine că Socrate n-a lăsat nimic scris, așa cum nici Iisus Cristos sau Budha.

Prelegerile acestui gînditor antic grec au fost preluate de discipoli și transmise mai departe. Platon a fost acela care a scris despre filosofia socratiană ce a constituit un reazem de înțelepciune atît pentru vremea aceea cît și pentru posteritate.

Dacă ne uităm pe electrocardiograma culturii din țara noastră din ultimii 50 de ani, constatăm modificări coronariene care cu timpul - fără tratament - au dus inevitabil la preinfarct și chiar la infarct.

Neiluminismul nostru proletar a fost pentru sufletul românesc o cumplită dramă.

Multe condeie cu peniță de aur au luat calea închisorilor și lagărelor de exterminare sau unii calea exilului impus sau autoimpus.

Un mare grup a trecut în grabă de partea noului regim instaurat la 6 martie 1945, iar cei care au apărut în această perioadă au trebuit să facă slalom cu cărțile lor pentru a vedea lumina tiparului, inducîndu-i în eroare pe acei cu ochii albaștri.

Un impresionant număr de penițe ruginite au preamărit și sanctificat pe conducătorii roșii pentru mărețele lor realizări.

Rușii nu știau de oamenii de cultură din România. Unii români i-au dat pe hîrtie.

Destine și caractere schilodite, inexistența demnității umane, conștiințe adormite, jocul la două capete au întregit tabloul degradării. Nu s-a îmbinat frumusețea talentului cu frumusețea caracterului.

La 3 noiembrie 1996, prin înțelepciunea electoratului, s-a sancționat continuitatea trecutului și s-a votat pentru schimbare.

După această noapte dantescă de 50 de ani au apărut primele raze de soare, de lumină, căldură necesare pentru tămăduirea sufletului și trupului.

Este un mare merit al acestui popor. Deci, s-a putut!

Să-l ascultăm pe R. Kippling în poemul "If" ("Dacă"):

"Dacă poți vedea lucrurile pentru care ai luptat o viață întreagă, năruite la pămînt, să te apleci asupra lor și cu unelte roase să le reclădești.

Dacă poți să simți cum totul în tine se destramă, nervi, tendoane, mușchi și nu mai rămîne decît voința care își strigă: rezistă, nu te lăsa, vei fi un om copilul meu".

Pentru a urma să-i realiza îndemnurile lui R. Kippling mai trebuie să așteptăm ziua de 17 noiembrie 1996 - alegerile prezidențiale - zi cînd se va hotărî definitiv soarta acestei țări, această insulă latină care a stat de veacuri ca o santinelă pentru apărarea ființei naționale, cît și pentru hotarele noastre.

În această zi, istoria ne oferă uriașa șansă de a ne alege Renașterea idealurilor noastre lăsate din moși strămoși.

Să nu-i dezamăgim pe strămoșii noștri.

De cîteva seri, la televiziune, Ion Iliescu ne avertizează că o victorie a lui Emil Constantinescu va duce la Restaurație și nu va fi bine.

Au revenit avertizările, amenințările? Cu ce drept? Cine îl indrituiește să facă aceste afirmații sancționabile?

Vrea să ne mențină în continuare sub umbrela roșie. În acești șapte ani nu l-am auzit niciodată pe Ion Iliescu pronunțînd cuvintele comunism sau comunist, ci numai dictatură. Ce fel de dictatură? A evitat cu premeditare.

Nu vrea și nu poate să înțeleagă că a venit vremea schimbării. Nu poate să se împace cu ideea că poate fi învins și eliminat definitiv de pe scena politică majoră a țării. Cîți președinți de stat n-au fost înlocuiți în alegeri! Și fiecare pe urmă și-a văzut de sănătate și de viața particulară.

Așa se întîmplă în toate țările cu democrație autentică.

Să fim amenințați că dacă nu-l votăm pe el va fi rău?

Ce să înțelegem? Vor fi din nou mineriade?

Ni s-au fost îngropate cele mai frumoase zile din viața noastră. Se vrea - în continuare - să ni se îngroape și ultimele zile pe care le mai avem de trăit?

Ne-am săturat de crescătoriile de cîrtițe, de factori paraziți și deranjanți.

Nu acceptăm să ni se reprime în noi nebunia de a fi demni.

Față de aceste avertismente și amenințări să dăm dovadă de luciditate, fermitate și să ne apărăm prin vot voința noastră, conștiința noastră, dorința noastră, libertatea noastră.

Să nu mai auzim de "... manuscrisele lui Socrate".

Mircea Rusu

MONITORUL ÎN ANCHETĂ

Memoriile, plîngerile și sesizările cetățenilor care solicită ziarului nostru anchete jurnalistice de teren, în județ, vor fi depuse la Departamentul "Eveniment județean", zilnic între orele 16,00-17,00, camera 209, etaj II. Petiționarii sînt rugați să se prezinte cu acte de identitate și cu documente probatorii.

CĂRȚI ȘI ZILE

Apariții importante și promițătoare

■ *semnalate de Liviu Antonesei*

Un remarcabil tratat de psihologie

La editura ***Polirom,*** în cunoscuta de-acum serie Collegium, a apărut volumul ***Psihologie generală*** aparținînd profesorului Andrei Cosmovici de la catedra de profil a Universității ieșene. Profesorul Cosmovici a fost unul din cei mai serioși profesori pe care i-am întîlnit pe băncile Universității, specialist incontestabil în psihologie generală, psihologia inteligenței, psihologie diferențială și în metodele de psihodiagnostic. Această experiență științifică și didactică este pusă în valoare acum, în acest excelent tratat de psihologie generală, unul din cele mai bune pe care le-am citit și, cu siguranță, cel mai bun din bibliografia românească a domeniului. Pe lînga temele clasice ale oricărui tratat, prezentate însă cu o indiscutabilă tentă personală, dl. Cosmovici a avut inspirația fericită a unei abordări speciale pentru zonele "mai neclare" ale vieții psihice. Astfel, ***Conștiința și inconștientul*** sînt tratate împreună ca fiind "forme ale vieții psihice", la fel procedîndu-se cu ***Atenția și somnul***, ca "extreme" ale aceleiași vieți interioare. Este o abordare inteligentă și nouă, ce depășește relativa "sectorizare" curentă în tratatele cele mai cunoscute. Nu în ultimul rînd, aș dori să semnalez seriozitatea, aproape nemțească, a informării, rigoarea redactării și impecabilul stil academic. Cartea d-lui Andrei Cosmovici riscă să devină, pentru un număr important de ani, "Biblia" domeniului pentru o mulțime de învățăcei în ale psihologiei. Sper că autorul are în proiect și un tratat de psihologie diferențială și psihodiagnostic, disciplina pe care am avut plăcerea s-o audiez pe vremea cînd eram și eu un învățăcel foarte tînăr!

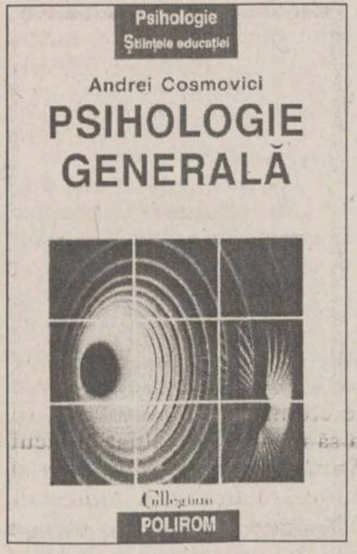

Un tînăr plin de talente

Citisem pînă acum două volume de povestiri semnate de Adrian Filip și-mi plăcuseră atît de mult încît am fost foarte bucuros să-i adăpostesc o povestire pe paginile de mijloc ale ***Timpului***, acolo unde de obicei apar doar consacrații, cel mai adesea marile personalități ale culturii române. Însă, în Adrian Filip întrezăream o mare promisiune a prozei noastre viitoare și am gîndit că o astfel de promisiune merită încurajată și chiar pusă în lumină. Nu m-am înșelat. Zilele trecute, tînăra speranță a recidivat cu două volume - unul de proză, celălalt dintr-un domeniu mult mai exotic, fiind vorba despre un ***Dicționar de filosofie indiană***. Ambele volume - cel de proză se intitulează ***Mai mult ca extazul***, excelent titlu - au apărut la editura ***Glasul Bucovinei***, care merită felicitată pentru sprijinirea acestui tînăr și talentat autor. Proza lui Adrian Filip este o proză poetică și fantastică, oarecum situabilă la intersecția dintre cea a lui Mircea Eliade, Borges și Ioan Petru Culianu. Nu este însă vorba de epigonism, ci de un fel de comuniune de destin, de fericită întîlnire în spirit. În ce privește ***Dicționarul,*** trebuie să semnalez că vine pe un loc aproape pustiu în cultura noastră și autorul merită felicitat pentru curajul întreprinderii sale, chiar dacă, de obicei, autorii se apucă "de dicționare" mai spre maturitate, chiar spre bătrînețe! Sigur este faptul că e vorba de un instrument de lucru realizat cu o anume acuratețe și rigoare, chiar dacă i-aș mai sugera autorului, pentru o altă ediție, cîteva surse bibliografice suplimentare, cum ar fi, de pildă, celebrul ***Dicționar al Buddhismului***, prefațat de Daisaku Ikéda. Oricum, acestea sînt simple observații ce nu pun în discuție nici talentul, nici excepționalul travaliu intelectual al tînărului autor. Felicitări și, desigur, mult succes în continuare. ■

Adrian FILIP
DICȚIONAR DE FILOSOFIE INDIANĂ
Editura „Glasul Bucovinei"
Iași, 1996

CRONICA ORTODOXĂ

La pîrnaie, prea cuvioase!

Dan CIACHIR

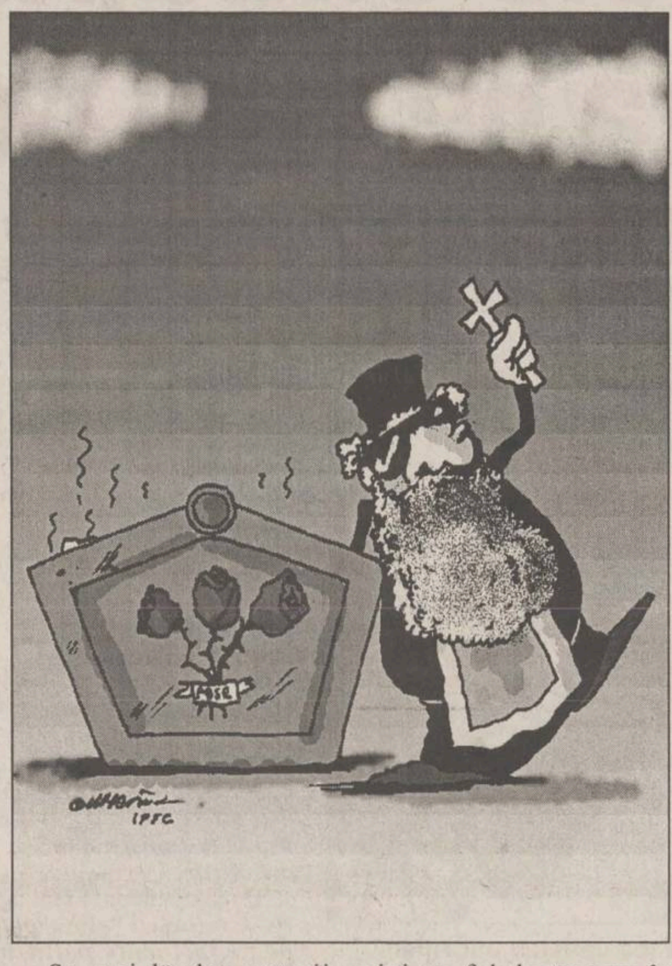

Am mai scris despre faptul că actuala Stăpînire, plină de oameni cu mentalitate de stînga, nu cunoaște lumea aparte a Bisericii. Ar fi putut, în cei șapte ani de guvernare, să afle ceva despre specificul ei. La începuturile sale, oblăduirea comunistă a desemnat o bună bucată de vreme ca ministru al Cultelor pe istoricul Petre Constantinescu-Iași, care fusese dascăl la Facultatea de Teologie din Chișinău. Tot comuniștii, în anii '50, își recrutau o parte din personalul acestui minister, apoi departament, dintre oamenii cu studii teologice (din teologi ratați sau foști teologi în devenire).

Puterea post-decembristă a crezut și ea că Biserica este o cantitate neglijabilă, mai ales cînd există în Sinod cîțiva ierarhi speriați sau șantajabili. Democrații noștri au înfățișat nu o dată "europenismul" prin prismă atee sau seculară și asta a speriat pe unii preoți și chiar și o parte din credincioși. Ulterior însă și mai ales în pragul alegerilor, perioadă care a coincis cu impresionantele pelerinaje de la moaștele Sf. Parascheva și ale Sf. Apostol Andrei, s-a văzut, și de către Putere și de către Opoziție, că Biserica Ortodoxă constituie o realitate impresionantă.

Însă dezinteresul Puterii față de Biserică, manifestat prin totală indiferență și dispreț abia camuflat, s-a văzut și prin lipsa de specialiști în domeniu. Acum vreo două săptămîni mi s-a dat să comentez la BBC un fel... enciclică pedeseristă, adresată de filiala din județul Alba a partidului, preoților. Ideologii Stăpînirii se lăudau cu ceea ce ar fi trebuit să ascundă cu frunză de smochin: cu problema salariilor preoțești care ***nu există***, problemă pe care ei ar fi putut-o rezolva.

Se mai lăudau autorii tembelei epistole și cu... împroprietărirea mănăstirilor, cînd se știe că mănăstirilor și schiturilor li s-a atribuit după decembrie '89 ridicola suprafață de zece, respectiv, cinci hectare de pămînt. Însă se bătea moneda pe dezbinare: pe aspectul raporturilor dintre greco-catolici și ortodocși. Ori momentele de răfuială și păruială din anii '90-'91 au trecut. S-a ajuns la un armistițiu. Iar bunurile necultice ale acestei Biserici se află astăzi în proprietatea Statului, nu a ortodocșilor.

Așadar, un manifest redactat de niște ignoranți, care trebuie să fie produs indignare. Las la o parte că preoții sînt conducători sufletești și iconomi ai Tainelor, nu agenți-electorali.

S-a găsit însă printre scursorile Bizanțului, printre uscăturile Bisericii, un om care de mult nu mai are nici un fel de trecere în Biserică: Simeon Tatu, starețul de la Plumbuita, vechi prieten al Securității și al Stăpînirii, care s-a manifestat ca atare încă din anii '50, cu prilejul unui proces în care a compărut ca martor ***al acuzării.***

Simeon Tatu s-a pretat la o mîrșevie care, deliberat, a fost cît se poate de grosolană. E ca și cum cineva ar trimite o scrisoare scrisă cu mîna stîngă. Pentru că altfel nu se explică cum episcopul Hușilor, Prea Sfințitul Ioachim Mareș, apare în textul respectiv ca... Marchiș, sau se vorbește de "Mitropolia Țării Românești și a Dobrogei", cînd titulatura este alta, după cum nu există o Mitropolie a Transilvaniei, ci una a Ardealului...

Nu că orice ierarh sau protopop ar fi luat... perspectiva unui puci în Sinod drept ceva aberant, dar și cel din urmă student teolog ar fi priceput că dacă nu e opera unui nebun cu domiciliul la Bălăceanca ori Socola, "scrisoarea circulară" e o provocare ordinară. Așa încît nu printre preoți și teologi trebuia să facă textul zarvă, ci printre credincioși, printre oamenii obișnuiți și simpli care își iubesc și își respectă Biserica. Asta înainte de turul doi al alegerilor.

Așa încît, dacă presupusa perspectivă de răzmeriță bisericească nu ar fi fost prezentată de la tribuna Parlamentului, ea ar fi rămas o tîmpenie oarecare.

Însă la mîrșevia aceasta securistică s-a făcut părtaș și trîmbițaș un om al Bisericii, din nefericire. Un om ulcerat de propriile-i eșecuri și neputințe. Un călugăr handicapat care s-a pus sub umbrela Stăpînirii. Că Biserica Ortodoxă nu dă două parale pe Simeon Tatu, s-a văzut în urmă cu doi ani cînd a candidat și el la scaunul de episcop la Galați, orașul din care se trage. Ei bine, Adunarea Națională Bisericească, compusă din membrii Sinodului, din preoți și mireni reprezentînd adunările eparhiale și din decanii facultăților de teologie, nu i-a acordat lui Simeon Tatu decît ***trei*** voturi din o sută patruzeci. Se știa de altfel că nu va fi ales nici pe departe. Nu-l înghițea nici Patriarhul pe care-l imita îmbrăcîndu-se în dulamă albă, cum nu-l înghite nici episcopul-vicar al Bucureștilor. Însă Prea Fericitul ar trebui urgent să-l depună din treaptă pentru ceea ce a făcut, chiar să-l caterisească. Iar după pedepsirea potrivit canoanelor, să lase Parchetul să își facă treaba. La pîrnaie, prea cuvioase!

Cît despre disperarea fostei Stăpîniri - efectul acestei mîrșevii va fi greața; dezgustul. Al Sinodului, al preoțimii și al credincioșilor. Porcăria aceasta gregară va costa mult, nespus de mult, pe lupii cripto-comuniști care nu-și schimbă năravul. ■

CDR
EMIL CONSTANTINESCU
VOTAT
Președintele românilor

UNGHIUL DE TRAGERE

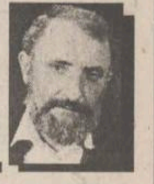

Val CONDURACHE

O mască rîde, o mască plînge

Aflat în campanie electorală la Iași, Varujan Vosganian mi-a oferit o carte de proză, ***Statuia comandorului***, apărută în urmă cu doi ani și distinsă cu premiul Uniunii Scriitorilor în 1995. M-a rugat să o citesc și - dacă voi găsi destule argumente în povestirile cuprinse în ea - să o prezint la lansarea care urma să aibă loc la Casa Cărții. Autorul îmi era cunoscut. Prin 1985-1986, organizam la Casa Sadoveanu un concurs național de proză - ***Matineul de proză*** - unul din laureații de atunci fiind Varujan Vosganian. Era foarte tînăr pe atunci, dar avea o rară distincție a expresiei și o neobișnuită cunoaștere de medii sociale diferite. Cu foarte puține excepții, prozatorul român s-a format și a scris într-un mediu social foarte bine definit. Varujan Vosganian a făcut și face excepție de la această regulă.

Cele patru povestiri, ***Statuia comandorului, Cercul de aramă, Surîsul Jocondei*** și ***Cercurile lui Arhimede*** se inspiră, ca să zic așa, din segmente de viață pe care autorul nu avea cum să le cunoască în experiența pe care a traversat-o. Cu toate acestea, punînd între paranteze efortul de imaginație, nu ai nici o clipă sentimentul, la lectură, că te afli în fața unor contrafaceri. Narațiunile te introduc direct într-o lume care pare că se potrivește singură, autorul fiind doar un porta-voce și un bijutier. El șlefuiește diamantul brut, fără să-l sleiască de viață.

Prima din povestiri, ***Statuia comandorului***, are stranietatea ***Golemului*** lui Meyrink. Trăind într-un alt fel de univers concentraționar, un obscur vînzător de țevi și de coturi metalice fură statuile din parcurile orașului și le depozitează într-o magazie secretă. El are intuiția bizară că Puterea îl supraveghează și-i este recunoscătoare, în mod tacit. În cele din urmă, moare strivit de statuia lui Stalin.

A doua povestire e scoasă, parcă, din registrul neo-realismului italian. O zi din viața unei echipe de salahori e despicată, parcă, într-un real cu subsoluri. La fel și Surîsul Jocondei, o vacă sacrificată de un țăran lipit pămîntului. Subiectele sînt în mod deliberat banale. Prozatorul a riscat (textele sînt scrise pînă în 1988, nu aveau cum să apară atunci) o secțiune pe viu în cangrena totalitară.

Ultimul text, îmbibat, pare-se, de o experiență biografică, e o istorie de dragoste tragi-comică. Tînărul profesor de liceu, navetist într-un sat din apropierea Bucureștilor, e un Arhimede ratat. "Ocupanții" nu mai sînt din afară (vorba lui Paul Goma, "Ne-am ocupat singuri"), iar soldatul care ucide speranța e un mercenar al Puterii.

Am simplificat foarte mult o carte îndelung elaborată. Realizez acum că ***Statuia comandorului*** merita premiul pentru proză al Uniunii Scriitorilor. Varujan Vosganian este al treilea "armean" al generației '80 (după Ștefan Agopian și Bedros Horasangian) care intră în istoria literaturii române contemporane. Cei trei au în comun un foarte puternic simț realist, o neobișnuită aplecare către parabolă și o proprietate a expresiei cu totul deosebită. Scriitor și om politic remarcabil, Varujan mă lasă în dilemă: nu știu dacă este cazul să mă bucur de intrarea lui în Parlament (omul de litere își va amîna lucrarea patru ani, cît durează mandatul) ori să-l deplîng pe scriitor. În amîndouă ipostazele, Varujan Vosganian a demonstrat că poate să ne aducă "schimbarea". ■

DIN TELEFOANELE ȘI AUDIENȚELE ZILEI

Rubrica "Din telefoanele și audiențele zilei" are menirea de a asigura un dialog direct între cititori și reprezentanții principalelor instituții publice. În cadrul acestei rubrici cititorii își pot exprima opiniile în legătură cu diverse probleme locale și de interes național. Cititorii sînt rugați să folosească un limbaj decent și să nu aducă acuzații nefondate. Pentru atestarea veridicității afirmațiilor făcute, materialele prezentate la redacție pot fi însoțite de copii xerox ale unor acte doveditoare. De asemenea, semnatarii trebuie să lase un număr de telefon la care pot fi contactați pentru relații suplimentare.

Redactorul de serviciu răspunde apelurilor dvs. la numerele de telefon 271271 și 172557, între orele 8.00-24.00

Se solicită lista tuturor noilor parlamentari

Gheorghe Toderaș ne-a telefonat la redacție pentru a ne spune că, după cunoștințele sale, numele corect al președintelui Ion Iliescu este Ion Ilici Iliescu și critică atît "Monitorul" cît și celelalte publicații că omit acest lucru. Această chestiune, a existenței prenumelui Ilici la patronimicul președintelui este în discuție de mai multă vreme,. Noi însă cînd publicăm datele de identitate ale cuiva, le folosim pe cele oficiale, care sînt înscrise în buletin. Or, numele candidatului la președinție, înscris pe buletinele de vot, în conformitate cu actele oficiale de identitate, este Ion Iliescu și atît.

De asemenea, Gheorghe Toderaș solicită publicarea în "Monitorul" a listei parlamentarilor nou aleși, în toată țara, pe circumscripții, precizînd din care partid fac parte. Vă comunicăm că propunerea dvs. stă în atenția conducerii ziarului și, în funcție de spațiul disponibil, i se va da curs.

"Vrea despăgubiri de la ROMTELECOM"

Viorica Foca, din Iași, a trimis pe adresa redacției, în după-amiaza zilei de 11 noiembrie. Din cuprinsul scrisorii, în lipsă de spațiu, prezentăm doar cîteva fragmente:

"Începînd din data de 26 octombrie 1996, telefonul meu, cu numărul 221543, nu mai funcționează. Am anunțat imediat, a doua zi, defecțiunea, sesizareamea avînd numărul de înregistrare 980. Am așteptat remedierea defecțiunii cîteva zile, după care am revenit asupra sesizării și am primit un nou număr de înregistrare, 1133. Menționez că salariata de serviciu a fost mirată că nu se remediase defecțiunea anunțată. Am mai așteptat cîteva zile, după care am făcut o nouă sesizare și mi s-a spus că există o defecțiune în cablu (pe scară existînd și alte telefoane ALCATEL care nu sînt deranjate niciodată și care aparțin unor funcționari de la municipiu sau de la Prefectură). De atunci toate salariatele de la Deranjamente mă încurajează, afirmînd că în curînd voi avea din nou ton la telefon, dar nimeni nu intervine cu nimic. Nici pînă în prezent telefonul meu nu funcționează, deși, probabil, voi fi obligată să suport atît costul abonamentului cît și costul convorbirilor adiționale. Oare Romtelecom are numai drepturi, nu și responsabilități? Voi primi despăgubiri din partea regiei pentru nefuncționarea aparatului telefonic șim, deci, pentru întreruperea contractului dintre noi în acest timp? Dacă, din întîmplare, orice abonat omite achitarea facturii în termenul scadent, regia percepe taxe de penalizare și procedează la întreruperea furnizării semnalului telefonic. Nu este normal, oare, să primesc pentru această perioadă aceleași despăgubiri și, în plus, despăgubiri morale pentru că sînt izolată complet de lumea exterioară?"

Stimată doamnă, sperăm ca cineva din conducerea ROMTELECOM să analizeze această sesizare și să ia măsuri urgente în ceea ce privește rezolvarea ei.

O rugăminte adresată postului de radio "Nord-Est"

Popa Ioan, din Iași, Șos. Națională nr. 57, bl. A1, ap. 16, ne-a telefonat la redacție, în seara zilei de 11 noiembrie: "Am ascultat pe programul Radio Actualități dezbaterea dintre cei doi candidați la președinție, respectiv pe domnul Ion Iliescu (între orele 18,00-18,45) și pe domnul Emil Constantinescu (între orele 19,15-20,00), la care ascultătorii puteau pune întrebări, dacă reușeau să obțină legătura telefonică. Pentru cei ce nu au ascultat emisiunea radio difuzată între orele 18,00-20,00 ar fi necesar să se găsească o posibilitate de a fi retransmisă pe orice post posibil și în special pentru noi, cei din Iași, prin intermediul postului de radio NORD-EST. Cer aceasta deoarece consider că problemele abordate în special de domnul Emil Constantinescu interesează în mod deosebit pe cetățeni, mai ales pe cei de la sate. Este bine să se înțeleagă, mai ales la sate, cu cine trebuie să votăm".

"Prestații de proastă calitate, bine plătite!"

Melinte Sorin, din Iași, stradela Grădinari, administrator al asociației de locatari P.T. 3, telefon 175154, ne-a telefonat la redacție, în seara zilei de 11 noiembrie: "În repetate rînduri m-am dus în P.T. Acolo constatam că agentul termic furnizat de CET avea doar 60 grade, ceea ce înseamnă că, avînd în vedere pierderile de pe traseu, în calorifere agentul termic ajunge cu 33 grade, o temperatură care le poate menține să nu înghețe doar, pe timp friguros. Am luat legătura cu șeful de echipă de la acest punct termic, domnul Pintilie, care mi-a arătat caietele unde se consemnează temperatura cu care leacă agentul termic din CET, reieșind că nu R.A. Termoficare este vinovată, ci CET. Sîntem familii cu copii, cu bătrîni și avem nevoie de căldură, dar se pare că se practică o discriminare între zonele orașului. De ce se procedează astfel? Sînt nevoit, chiar obligat de către membrii asociației de locatari ca, pe viitor, să refuz plata serviciilor de care nu beneficiem sau care sînt sub orice critică. Fac, totodată, un apel și la celelalte asociații de locatari pentru a ne uni, ca împreună să putem lupta împotriva unor prestații de proastă calitate, însă bine plătite".

Înregistrarea unui nou-născut

Mihaela M., din Iași, strada Nicolae Gane, ne-a telefonat la redacție, în seara zilei de 11 noiembrie, pentru a ne solicita o informație. "Sînt mama unei fete care a dat naștere unui copil, însă aceasta nu este căsătorită legitim cu tatăl copilului. M-ar interesa cum poate fi înregistrat copilul, într-un asemenea caz?"

Stimată M.M., înregistrarea nașterii copilului se face pe baza unei declarații verbale, însoțită de următoarele acte: certificatul constatator al nașterii, eliberat de spital; actul de identitate al mamei; declarația de recunoaștere a tatălui, semnată de ambii părinți, în cazul în care aceștia nu sînt căsătoriți legal; timbru fiscal de 100 lei sau chitanță CEC, plătită în contul "Taxe și impozite". Declararea și înregistrarea nașterii se face în termen de 15 zile de la data nașterii, pentru copilul născut viu și aflat în viață. Vă reamintim că nedeclararea în acest termen legal, conform H.G. 616/1993, se sancționează cu amendă între 15.000-30.000 lei. Nu putem încheia această notă fără a vă ura să vă trăiască nepotul.

Concurs științific național interșcolar

Ne-a vizitat la redacție profesorul ***Ovidiu Crișan***, profesor la Liceul Transporturi CFR din Iași, care a coordonat participarea unui grup de elevi ieșeni la concursul desfășurat sub genericul "Lumea romanică", faza națională, între 9-10 noiembrie a.c., la Tîrgu Mureș.

Informăm opinia publică ieșeană că elevii: Bobu Dragoș (Liceul "Garabet Ibrăileanu") a obținut premiul al III-lea, Popescu Veronica (Liceul "Emil Racoviță") și Gabriel Blaj (Liceul Transporturi CFR) au obținut mențiuni.

Aceste rezultate clasează județul Iași pe primul loc, la mare diferență față de următorul județ.

Actualitatea în catren

Președintele Ion Iliescu, intrat în linie dreaptă pe culoarul spre al treilea fotoliu prezidențial, a adoptat un discurs vehement și plin de amenințări și profeții sumbre pentru electorat, în caz că acesta se va lăsa cucerit de programul concurentului său, Emil Constantinescu.

A născocit chiar și un termen, PONDERATOR, respectiv, rolul pe care îl va juca domnia sa, dacă va fi reales, în hățișul tendințelor pe care le vor masnifesta noul guvern și parlament: va folosi fluierul de arbitru pentru a anula orice "fault" pe care îl vor săvîrși oponenții la doctrina dumisale.

Această afirmație nu poate să scape ochiului și pixului de epigramist ale lui C. Iurașcu, care îi comunică:

Posibil ca iubitul său popor
Ce 7 ani l-a sprijinit constant,
Să nu-l accepte ca PONDERATOR
Ci tot ceva cu "P", recte: PERDANT.

Constantin IURAȘCU
Eugen ACASANDREI

❖ PULS ❖ PULS ❖ PULS ❖ PULS ❖ PULS ❖ PULS ❖ PULS ❖ PULS ❖ PULS ❖ PULS ❖

■ A-nceput să fugă lumea de domn președinte ca de omu' lepros, frați români. Tot felul de partidulețe, asociații, comitete și comitii trec de partea astlaltă a îngrăditurii, ca să-și spele păcatele în ultimul ceas. Ba chiar nu ne-am mira să auzim ca mîine că și domn senator Solcanu vrea să se dea cu Emil. Însă, dacă în privința dumnealui nu prea am băga mîna-n foc, niște zvonulețe zburdalnice dinspre Casa Pătrată zic că cineva încă mare și tare de acolo va trage macazul imediat după alegeri. Deocamdată însă cică se mai dă uța, să vadă dacă-i iese juvetele de roșu sau nu.

■ Încă una și mai tare despre domn prezident, dragi electori. Ne-a sosit de curînd pe masa de lucru informații beton precum că domn Emil a avut posibilitatea să cumpere o casetă video în care Iliuță era bătut cu cravașa la funduleț de către Ceașcă, undeva într-o pădurice unde se aflau la vînătoare. Însă domn Emil, cam prea finuț pentru un pedesereu așa mare, a refuzat să bată palma cu respectivul trădător, nefiind de acord cu difuzarea ei ca să nu zgîndărască pudibonderia unora. Greu de spus dacă a făcut bine au ba, da' recunoaștem acuma că tare ne-ar mai fi plăcut să ne zgîim și noi oleacă faza aia.

■ Profesorul Pascal, ăla de-a declarat în spitalul de veseli căci Kaghebeul i-ar fi înscenat tentativa de viol asupra elevei, cică ar fi chiar unchiul directoarei lui de la Economic unu, dragi profesori. Ei, cu pilele ce le mai are la București și cu informația asta la dosar parcă mai vii de-acasă, nu? Bașca se mai povestește că se întîlnește uneori la vreme de seară cu un senator! Care-i acesta, vorbim după alegeri, că nu vrem să influențăm rezultatul meciului de duminică, ce se anunță deja a fi scorul etapei.

■ Iată, dragi tovarăși și pretini, că a reușit să sară gardul parlamentului pe listele de Patid, după redistribuirea voturilor, și un nene profesor de la școala de doctori, maestru al șpăgilor fără discriminări de sex, religie și mai ales rasă. A dat lovitura cu deputăția asta, căci tocmai îi luase urma niște procurori. Și o țîră de imunitate în ograda omului prinde tare bine la vremile astea.

■ Unul din cei cărora nu prea le pare rău că va sări din funcție ar fi cică și profesorul de matematică Dumitriu, inspectorul șef adjunct al ISJ, care și-a cam pus la cale rudele și cunoștințele. Ultima pe care a aranjat-o este o duduie de vreo optișpe ani, fără nici o calificare la teșcherea, care a suflat altora un post la grădinița casei de copii din Cucu, post ce dealtfel nici măcar n-a fost scos la concursul din vară c-ar fi sărit vreo cinzeci pe el. Adică, zicem noi, cam tot atîția cîți au să sară pe dînsul dacă mai stă mult pe gînduri.

Monitorul
Ziarul care stă de vorbă cu oamenii!
Str. Smîrdan nr. 5 ■ Tel. 271333 (centrala); 271271 (redactor de serviciu) ■ Fax 27.04.15 ■
http: //www.nordest.ro (Internet)
E-mail: monitorul@nordest.ro
■ Publicitate tel./fax 14.47.76
■ Redactor sef: DAN RADU
■ Redactor sef adjunct: TONI HRIȚAC
■ Secretar general de redactie: MARIUS CRISTIAN
■ Manager pentru publicatiile "Monitorul": TUDOR CIUBOTARU

SEFI DEPARTAMENTE:
■ Eveniment national
Cristian Racu (int. 109)
■ Eveniment international
Cristina Leca (int. 114)
■ Speciale: Ovidiu Scutelnicu (int. 108)
■ Sănătate: Mihaela Cănănău (int. 108)
■ Administratie: Daniel Nițoi (int. 108)
■ Învătămînt: Silviu Labeș (int. 108)
■ Economic: Mihaela Brezeanu (int. 117)
■ Ev. judetean: Silviu Alupei (int. 123)
■ Cultură: Dorin Popa (int. 109)
■ Sport: Nicolae Grecu (int. 107)
■ Redactor de serviciu:
Constantin Iurașcu (int. 124)
■ Fotoreporter: Constantin Plop
■ Grafică: Lucian Amarii, Daniel Melinte
■ Publicitate: Cristina Labonțu (int. 122)
■ Difuzare: Mihai Tudose (int. 120)
■ Contabilitate: Antoneta Filip (int. 112)

EDITOR:
NORD-EST S.A.
Str. Smîrdan nr. 5 ■ Tel. 27.12.71 ■ Fax 27.04.15
Presedinte:
ALEXANDRU LĂZESCU
Director general:
DANIEL CONDURACHE
Director editor:
FLORIN ZAMFIRESCU
Director de marketing:
CEZAR CALUSCHI
Director executiv:
GABRIEL RUSU

Tirajul de marți, 12 noiembrie, al cotidianului MONITORUL cu edițiile de Bacău, Botoșani, Brăila, Neamț, Suceava și Vaslui:
41.850 exemplare

TIPAR OFFSET: MULTIPRINT, Iași str. Sf. Lazăr nr. 49; telefon 230060

Abonamentele se pot face la orice Oficiu Poștal din țară. MONITORUL figurează în catalogul Presei interne la poziția 1040.
Distribuitor: S.C. Nord-Est Distribution S.A.

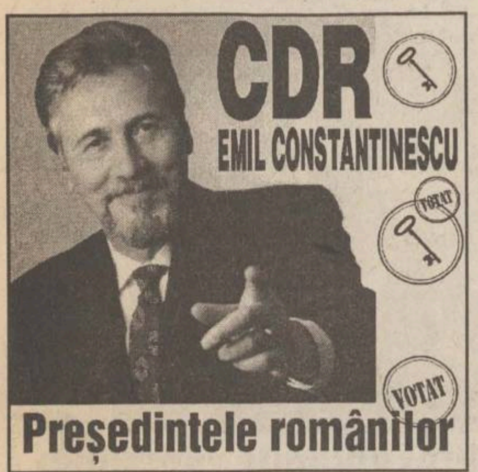

MONITORUL INTERN

PDSR-iștii părăsesc posturile

Subprefectul Capitalei a demisionat din funcție

Subprefectul Bucureștiului, Ioan Dociu, fost candidat PDSR la funcția de primar al Sectorului 1, se va întoarce la funcția de membru al Consiliului Local al Sectorului 1. Dociu a demisionat vineri, 8 noiembrie, din funcția de subprefect, în semn de protest față de acceptarea de către Prefectura Capitalei a unei hotărîri de consiliu - considerată de el ilegală - prin care primarul demisionar George Pădure a revenit asupra deciziei sale de a renunța la acest post. Demisia lui Dociu, care este și vicepreședinte al PDSR-Sector 1, va intra în vigoare după 30 de zile, timp în care Guvernul ia act de vacantarea postului de subprefect, după care va numi o altă persoană în această funcție.

Un manechin la pușcărie

Cătălin Botezatu rămîne în arest

Judecătoria sectorului 4 București a prelungit, ieri, cu 30 de zile mandatul de arestare emis pe numele lui Cătălin Botezatu. Menținerea în arest a fost făcută la cererea Parchetului, care a motivat că mai sînt necesare expertize și audieri de persoane care au legătură cu faptele pentru care este cercetat Botezatu. Decizia a fost luată pentru perioada 15 noiembrie - 14 decembrie. La rîndul său, Botezatu a cerut să fie pus în libertate sub control judiciar. El are dreptul să înainteze recurs la decizia de prelungire a mandatului de arestare, în termen de trei zile. Cătălin Botezatu a fost arestat la 24 iunie a.c. la Cremona (Italia), în baza unui ordin de urmărire internațională prin Interpol. El a fost învinuit de fals și bancrută frauduloasă. Botezatu, asociat cu Alexandru Răducan în administrarea restaurantelor "Odobești" și "Transilvania", a fost adus în România la 16 octombrie. În prezent, el este cercetat în legătură cu un împrumut în valoare de 350.000 de dolari obținut de la Bankcoop prin garantarea creditului cu restaurantul "Odobești". Conform dispozițiilor legale în vigoare, Botezatu nu avea dreptul să garanteze un împrumut personal cu bunuri ce aparțin firmei la care este administrator.

Mici găinării cu grîu

Trei patroni au înșelat statul cu 300 milioane de lei

Polițiștii ialomițeni au reținut trei patroni care, în urma unor afaceri cu grîu subvenționat, au fost acuzați că au înșelat statul român cu aproape 300 de milioane de lei, informează IGP. Controlul efectuat la firmele "Priam-Prod" SRL și "Production-Company" SRL din localitatea Săveni-Ialomița a relevat că, în perioada septembrie-octombrie, patronii societăților - Ion Olaru, Nicolae Ion și Nicolae Bujor - au vîndut ilegal 900 de tone de grîu subvenționat. Conform anchetatorilor, cei trei au întocmit documente false din care rezultă că grîul a fost prelucrat, iar făina și tărîțele rezultate au fost vîndute prin intermediul SC "Production-Company" SRL mai multor beneficiari. În acest mod, patronii au înșelat statul român cu 297 milioane de lei. Cei trei au fost reținuți pentru înșelăciune în convenție, înșelăciune în dauna avutului public, fals și uz de fals.

Opoziția își strînge rîndurile

Partidele extraparlamentare mizează pe Emil Constantinescu

Emil Constantinescu reface unitatea opoziției

PDAR sprijină în turul al II-lea candidatura lui Emil Constantinescu

PDAR a anunțat, ieri, că îl va susține pe candidatul CDR, *Emil Constantinescu*, în turul doi al alegerilor prezidențiale.

Președintele PDAR, *Victor Surdu*, a făcut apel la țăranii și inginerii din agricultură să îl voteze pe Emil Constantinescu în turul doi, considerînd că el reprezintă singura lor șansă să devină, din simpli proprietari de teren, fermieri.

"Este extrem de important ca la data de 17 noiembrie să iasă președinte Emil Constantinescu, pentru ca acei care au votat schimbarea «să nu se împiedice» sau să dea vina unii pe alții", a afirmat Surdu.

După opinia liderului agrarian, ***Ion Iliescu "este senator și poate influența politica românească în cadrul unei comisii"***.

MER susține candidatul Convenției Democratice

MER a anunțat, ieri, că îl va susține pe Emil Constantinescu în turul doi al alegerilor prezidențiale.

"Din dorința sinceră de a sprijini schimbarea în bine, prin consolidarea statului de drept și a democrației constituționale, MER, prin activul central și prin filialele sale, va sprijini politic CDR, iar, dacă va fi solicitată, și prin specialiști" - a declarat liderul MER, Antonie Iorgovan.

El a menționat că, în data de 17 noiembrie a.c., reprezentanții MER la secțiile de votare vor supraveghea legalitatea procesului de votare.

CSDR îl sprijină pe Emil Constantinescu

Confederația Sindicatelor Democrate din România (CSDR) îl va sprijini pe Emil Constantinescu în al doilea tur al alegerilor prezidențiale.

În comunicatul CSDR remis, ieri, agenției MEDIAFAX, se arată că ***"CSDR, încă de la înființare, a fost alături de CDR, susținînd idealurile prezentate și promovate de aceasta"***. Biroul Operativ recomandă membrilor de sindicat ***"să se prezinte în număr cît mai mare la urne și să voteze adevărata schimbare în bine, candidatul CDR, domnul profesor Emil Constantinescu"***, se precizează în comunicat.

CSDR are peste un milion de membri și reunește 22 de federații sindicale profesionale și de ramură.

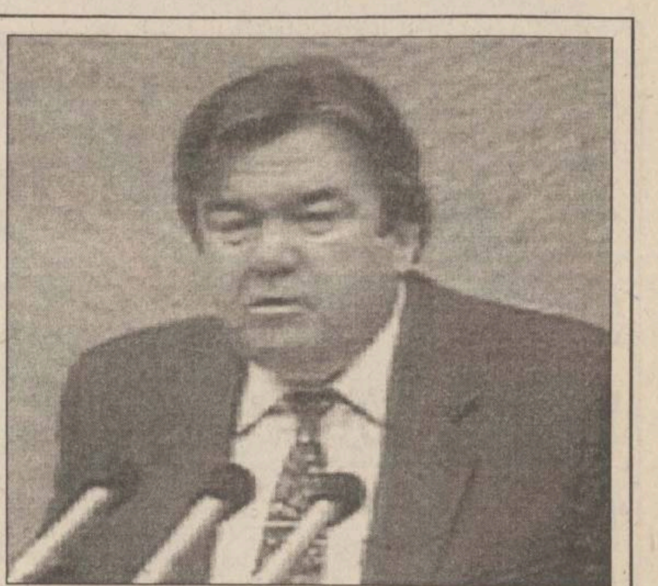

Procuratura a ascultat apelul lui Mircea Snegur

A început anchetarea interceptărilor telefonice de la Chișinău

Procurorul General al Republicii Moldova, ***Dumitru Postovan***, a declarat, ieri, că a intentat o acțiune penală pentru găsirea celor care au interceptat ilegal o convorbire telefonică între ambasadorul Moldovei în Germania și un membru al Parlamentului de la Chișinău.

Convorbirea telefonică între ambasadorul ***Alexandru Buruian*** și deputatul ***Nicolae Andronic*** a fost ilegal interceptată și difuzată, la 8 noiembrie, într-o emisiune a postului public de televiziune din Moldova.

Postovan a precizat că acțiunea penală, declanșată la solicitarea președintelui ***Mircea Snegur***, va urmări în primul rînd depistarea celor care au organizat intercerptarea și apoi sancționarea celor care au difuzat conținutul interceptării la postul de televiziune.

Conținutul convorbirii telefonice a fost difuzat ca "material calomniator" la adresa șefului statului moldovean, precizează agenția AP FLUX.

Eugen Rusu, membru al Comisiei parlamentare pentru drept, numiri și imunități a legislativului de la Chișinău, a opinat, însă, că acțiunea de divulgare a conținutului convorbirii telefonice nu are legătură cu actuala campanie electorală pentru alegerile prezidențiale din Moldova. El a adăugat că informațiile prezentate nu au fost de natură să lezeze interesele vreunei părți implicate în campanie.

Mircea Snegur declarase, anterior, că ***"gravitatea acestei ilegalități este cu atît mai mare cu cît conținutul interceptării, cu referire la o sursă anonimă, a fost divulgat prin intermediul companiei de stat «Teleradio-Moldova», în cadrul emisiunii televizate «Geneza», din 8 noiembrie 1996"***.

Președintele a cerut tragerea la răspundere nu numai a autorilor interceptării, ci și a persoanelor ***"care au divulgat conținutul acesteia, indiferent de statutul lor social și atribuțiile lor de serviciu"***.

Articolul 30 din Constituția Republicii Moldova prevede inviolabilitatea secretului ***"scrisorilor, telegramelor, al altor trimiteri poștale, al convorbirilor telefonice și al celorlalte mijloace legate de comunicații"***.

Articolul 135 al Condului Penal moldovean prevede sancționarea cu privarea de libertate sau amenzi mari (de la echivalentul a 150 de salarii minime) a acțiunilor de violare a corespondeței, precum și de difuzare a conținutului unor asemenea materiale.

În fotografie, Mircea Snegur, una din țintele diversiunii puse la cale de serviciile secrete

Conflictul între administrația centrală transnistreană și autoritățile locale din regiune s-a acutizat

Transnistria reia campania de provocări

Conflictele dintre administrația centrală a auto-proclamatei Republici Transnistrene și conducerile locale ale acestei regiuni au crescut în intensitate, în decursul lunii noiembrie, informează agenția AP FLUX.

Administrația centrului raional Grigoriopol, de exemplu, nu a respectat dispoziția venită de la centru privind organizarea unui miting cu ocazia zilei de 7 noiembrie - aniversarea Marii Revoluții Socialiste din Octombrie, care a marcat instalarea la Moscova a regimului bolșevic.

Conducătorii raionului Rîbnița au înaintat Sovietului Suprem al Transnistriei un proiect de lege privind introducerea sistemului polivalutar. Inițiativa intră în contradicție cu legislația în vigoare a republicii separatiste.

Postul public de radio al Transnistriei a informat că administrația din Tiraspol își dispută fondul proprietății orășenești cu administrația de stat.

Conducerea locală din Tighina refuză să respecte legea privind controlul valutar. În acest oraș, administrația a legalizat tranzacțiile de schimb valutar, în ciuda protestului exprimat de Procurorul General transnistrean față de această măsură.

La punctul de control de lîngă vama Tighina, grănicerii au intensificat controlul asupra cetățenilor ce pleacă din Transnistria către capitala Republicii Moldova, Chișinău.

Aceste ultime informații, transmise de corespondentul AP FLUX la Tiraspol, nu au fost confirmate de autoritățile republicii separatiste. Surse apropiate liderului transnistran ***Igor Smirnov au*** afirmat că vameșii și reprezentanții gărzii financiare confiscă toate mărfurile scoase din republica separatistă. Un posibil motiv al acestei acțiuni ar fi faptul că garda financiară a depistat, în cursul săptămînii trecute, furturi masive din uzinele Transnistriei. Valoarea totală a produselor sustrase se atinge șapte miliarde de ruble transnistrene.

Partidul Socialist reprezintă "o investiție ratată" a dreptei

■ *susține Adrian Năstase*

Președintele executiv al PDSR, ***Adrian Năstase***, a atacat, marți, Partidul Socialist pentru susținerea candidaturii lui ***Emil Constantinescu*** în turul doi al alegerilor prezidențiale.

Năstase consideră PS "o investiție ratată", făcută de oameni cu orientări de dreapta. Președintele executiv al PDSR a spus că, prin decizia de a-l sprijini pe Constantinescu, cei care au finanțat PS și-au demonstrat "rațiunile spre dreapta spectrului politic". Mai mult decît atît, Năstase a apreciat că PS a fost creat ca "un rezervor de nemulțumire de stînga" și că în acest scop "s-au pierdut bani", deși acest partid nu a reușit să intre în Parlament. Adrian Năstase a catalogat PS ca "un PAC al stîngii". Liderul PDSR a anunțat că partidul său intenționează în viitor inițierea unui "forum al stîngii moderne", ale cărui interese să le reprezinte în viitorul Parlament.

Cît despre sprijinul acordat de ***Gheorghe Funar*** lui Emil Constantinescu, președintele executiv al PDSR consideră că Ion Iliescu "a pierdut un singur vot", așa cum s-a întîmplat și în cazul lui ***Eugen Pleșa***, liderul Asociației chiriașilor din casele naționalizate.

Adrian Năstase și-a declarat rezerva față de ***"cei care cred că au în buzunar voturile unor anumite categorii de persoane"***. Întrebat dacă PDSR a găsit formațiuni politice și organizații sindicale care să-l sprijine pe Ion Iliescu, Adrian Năstase a spus că, la nivel central, nu s-au purtat asemenea negocieri, sarcina fiind transferată organizațiilor locale ale partidului. Liderul PDSR nu a precizat nici o altă formațiune politică care îl va sprijini în turul doi pe Ion Iliescu.

Final de mandat

Secretariatul de Stat pentru Culte a publicat Cartea Albă a ultimilor șapte ani

Secretariatul de Stat pentru Culte a dat publicității, ieri, o Carte Albă cu privire la problemele Bisericii Ortodoxe Române și ale celorlalte culte, rezolvate de Președenție, Guvern și de alte instituții ale statului român, în perioada 1990-1996. Semnat de secretarul de stat Ilie Fonta, documentul trece în revistă transformările înregistrate în ultimii ani în perimetrul vieții religioase și se încheie cu numeroase propuneri de perspectivă pentru acest domeniu. ***"Consider că această Carte Albă era necesară pentru că s-a spus mereu, în ultimii ani, că statul n-a făcut nimic pentru cultele recunoscute oficial, că el s-a situat pe poziții atee, păgîne sau de indiferență"***, a declarat, pentru MEDIAFAX, ***Ilie Fonta***. Documentul include, la capitolul realizări, printre altele, situațiile referitoare la redobîndirea rolului jucat de Biserică în viața poporului și a statului român, a creșterii numărului de preoți, călugări și călugărițe, seminare, mănăstiri sau contribuțiile statului la salarizarea personalului de cult și la construirea și repararea unor lăcașuri religioase. Din paginile Cărții Albe reiese că o importanță deosebită a fost acordată Bisericii Ortodoxe, căreia actuala conducere a Secretariatului de Stat pentru Culte propune să-i fie legiferată calitatea de Biserică Națională. De asemenea, printre măsurile de perspectivă enumerate de Secretariatul de Stat pentru Culte se numără și acelea ca mijloacele materiale și financiare puse de stat la dispoziția cultelor să fie repartizate proporțional cu procentul de credincioși al fiecărui cult din populația țării sau ca Legea Cultelor și Codul Penal să prevadă pedepse pentru persoanele fizice și juridice care recurg la ură, învrăjbire, defăimare și calomnie religoasă. Pe de altă parte, Ilie Fonta propune ca, după adaptarea Legii Cultelor și a Legii Organizațiilor Nonguvernamentale, toate asociațiile religioase să fie din nou înregistrate, urmînd a se lua măsuri împotriva celor nelegalizate sau a celor ce încalcă legislația. În finalul documentului de opt pagini, este prevăzută intenția ca Secretariatul de Stat pentru Culte să fie ridicat la rangul de minister, care să dispună în fiecare județ de un consilier, ce va urmări respectarea Legii Cultelor și a celorlalte acte normative privind libertatea religioasă. Din inițiativa acestei instituții se mai propune crearea unui Consiliu Consultativ al Cultelor. Ilie Fonta a fost numit la conducerea Secretariatului de Stat pentru Culte la 1 iulie 1995, succedîndu-i profesorului universitar Gheorghe Vlăduțescu.

Iliescu este surprins de sprijinul chiriașilor din casele naționalizate pentru Emil Constantinescu

Ion Iliescu s-a declarat "surprins" de hotărîrea luată de Asociația Chiriașilor din Locuințele Naționalizate, de a-l susține pe ***Emil Constantinescu*** în turul al doilea al alegerilor prezidențiale.

Conducerea asociației s-a gîndit să cîștige bunăvoința noii puteri, a arătat Iliescu, ieri, în timpul unei întîlniri cu pensionarii. El a adăugat că "oportunismul se regăsește peste tot".

Ion Iliescu a acuzat, în repetate rînduri, pe Emil Constantinescu și CDR că vor să modifice Legea caselor naționalizate, în defavoarea chiriașilor. În ultimele discursuri electorale, el i-a îndemnat pe alegători să îl voteze, ca fiind singurul garant al aplicării corecte a legii și al protejării chiriașilor.

Asociația Chiriașilor din Locuințele Naționalizate a arătat însă că, pentru corecta aplicare a Legii nr. 112/1995 a caselor naționalizate, este util să fie sprijinit Emil Constantinecu. Asociația a acuzat guvernul PDSR și prefecții pentru că nu s-au implicat cu nimic pentru aplicarea corectă a Legii caselor nationalizate.

Iliescu nu crede că a pierdut atît de ușor voturile chiriașilor

SFOS
FUNDAȚIA SOROS PENTRU O SOCIETATE DESCHISĂ
Str. Moara de Foc 35, 6600 Iași, România, P.O. Box 2-549
☎ 032/252920, 252922 Fax: 032/252926 E-Mail: iasiall@iasi.soros.ro

Fundația Soros pentru o Societate Deschisă
anunță
Burse în S.U.A. și Marea Britanie pentru elevii claselor a X-a

Criterii de eligibilitate:
- perfecta cunoaștere a limbii engleze;
- media generală a clasei a IX-a peste 8,50;
- să nu beneficiat de o ședere mai lungă de o lună într-o țară străină.

Dosarul de înscriere trebuie să cuprindă:
- formular tip;
- foaia matricolă a clasei a IX-a;
- curriculum vitae (specificați dacă sînteți la clasă intensiv engleză, rezultate deosebite la olimpiade, concursuri, activități culturale și sportive);
- eseu de maxim trei pagini (cu tema precizată în formular);
- o fotografie împreună cu familia;
- două fotografii tip pașaport;
- două recomandări tip (prezente în formular).

Pentru obținerea formularelor tip și pentru informații suplimentare vă puteți adresa la sediile Fundației Soros din:

IAȘI: Str. Moara de Foc nr. 35, et.7, tel: 032/252920; 252922
Coordonator de program : Maria Scripa
BUCUREȘTI: Piața Victoriei nr. 155, bl. D1, tronson 7, et. III, sector 1; tel: 01/6597427; 6590720
Coordonator de program : Laura Dragomir
TIMIȘOARA: Str. Semenic nr. 10, tel. 056/199960
Coordonator de program : Nicoleta Popovici
CLUJ: Str. Tebei nr. 21, tel:064/420480
Coordonator de program : Mihaela Eremie

Programul cu publicul: luni - joi între orele 14 - 17.

Termenul limită de depunere a dosarelor: 13 decembrie 1996.

UNIVERSITATEA "AL. I. CUZA" Iași
Compartimentul de Control Financiar Intern

organizează în ziua de 27.11.1996
concurs pentru ocuparea postului de

ECONOMIST III

Condiții:
- absolvenți ai Facultății de Științe Economice
- vechime în domeniul financiar contabil de 2 ani

Candidații vor depune pînă la data de 22.11.1996 un dosar plic care să conțină următoarele acte:
- copie după actul de studii
- adeverința medicală eliberată de dispensarul de care aparține candidatul
- curriculum vitae
- recomandare de la ultimul loc de muncă
- copie după carnetul de muncă cap. I și IX sau I și VI.

Relații suplimentare se pot lua zilnic de la Comp. C.F. I. între orele 8.00-10.00 sau la telefon 147540 int. 105.

NOU FOTO PRINT®
EXPRESS STUDIO

FOTOGRAFII
PENTRU NOILE
PERMISE DE CONDUCERE
ÎN DOAR 70 DE SECUNDE

Fiecare fotografie este unică.

Imaginea dumneavoastră devine realitate datorită celei mai moderne tehnici video.

MITSUBISHI ELECTRONIC VISUAL SYSTEMS Technology for life

De cea mai buna calitate MITSUBISHI

DOMIRO SRL
Str. Grigore Ureche, nr.1-3, Iași
Tel. 032/11 63 19

S.C. SOCIETATEA EXPERȚILOR TEHNICI S.A. IAȘI
CORPUL EXPERȚILOR TEHNICI - FILIALA IAȘI
FACULTATEA DE CONSTRUCȚII ȘI ARHITECTURĂ IAȘI
sub coordonarea
I.J.C.L.P.U.A.T. IAȘI
anunță
organizarea cursurilor de pregătire și a examenului în vederea autorizării diriginților de șantier,
în conformitate cu Ordinul M.L.P.A.T. nr. 31/N/2.10.1995.
Relații suplimentare: ■ I.J.C.L.P.U.A.T. Iași, bd. Ștefan cel Mare și Sfînt nr. 69, tel. 032/146614. ■ S.C. SOCIETATEA EXPERȚILOR TEHNICI S.A. IAȘI CORPUL EXPERȚILOR TEHNICI - FILIALA IAȘI, str. Sf. Lazăr nr. 49, tel. 032/137060, int. 17.

TV EUROPA NOVA
canal 54

miercuri, 13 noiembrie, ora 18:00

EDIȚIE SPECIALĂ

Aici Europa Nova

Echilibrul puterilor în stat
Raportul Parlament - Guvern - Președinție

Realizator: Mihaela Gafițescu

MIERCURI
13 noiembrie 1996
Inclus în nr. 269

monitorul Sport

SECȚIUNEA B
SPORT
INTERNAȚIONAL
DIVERTISMENT

Fotbalul lumii, lumea fotbalului

Javier Clemente așteaptă Slovacia

Spania. În ultima partidă din carul etapei a XII-a din campionatul de fotbal al Spaniei (Primera Division), Real Valladolid a jucat, acasă, cu Sporting Gijon. Meciul s-a încheiat cu victoria formației gazdă cu scorul de 1-0. Unicul punct al partidei a fost marcat de Victor Fernandez în minutul 55. Meciul a fost urmărit de 16.000 de spectatori.

Clasament Spania						
1. Barcelona	12	8	4	0	36-16	28
2. Real Madrid	12	7	5	0	23-9	26
3. Deportivo	12	7	5	0	18-6	26
4. Valladolid	12	7	2	3	18-9	23
5. Real Betis	12	6	4	2	21-10	22
6. Atletico	12	5	3	4	20-16	18
7. Bilbao	12	5	3	4	22-19	18
8. Santander	12	4	6	2	14-14	18
9. Sociedad	12	5	2	5	16-17	17
10. Tenerife	12	4	4	4	18-11	16
11. Vallecano	12	4	4	4	17-14	16
12. Valencia	12	5	1	6	19-18	16
13. Espanyol	12	4	3	5	16-16	15
14. Oviedo	12	4	3	5	16-19	15
15. Sevilla	12	4	2	6	10-12	14
16. Celta Vigo	12	3	5	4	10-13	14
17. Gijon	12	3	4	5	11-16	13
18. Compostela	12	3	3	6	13-26	12
19. Logroñes	12	3	3	6	7-24	12
20. Zaragoza	12	1	6	5	14-20	9
21. Hercules	12	1	3	8	7-23	6
22. Extremadura	12	1	2	9	7-25	5

Astăzi se va disputa un nou meci din preliminariile Campionatului Mondial: la Santa Cruz, ***Spania va întîlni Slovacia***, în grupa a VI-a europeană. Grație victoriilor la scor obținute în fața reprezentativelor din Malta și Feroe, echipa oaspete a realizat un procentaj maxim (9 puncte), însă partida de la Santa Cruz se anunță infinit mai grea decît precedentele. În afară de faptul că Spania joacă pe teren propriu, din tabăra slovacă vor lipsi doi dintre titulari - atacantul Peter Dubovsky (Real Oviedo) și Lubomir Moravcik (Bastia), ambii accidentați. Dubovsky a devenit indisponibil după meciul de campionat cu Espanyol, disputat duminică, în timp ce Moravcik se află în afara gazonului de cîteva săptămîni, avînd probleme cu genunchiul. În aceste condiții, oaspeții vor alinia o formație bazată pe jucătorii din campionatul intern, singurii "stranieri" fiind portarul Alexander Vencel (Strasbourg) și atacantul Tibor Jancula (Casino Salzburg). De partea cealaltă, Javier Clemente merge în continuare pe mîna portarului Andoni Zubizarreta (Valencia), dar și pe șase jucători de la FC Barcelona (Sergi, Abelardo, Nadal, Amor, Guardiola și Luis Enrique). Este posibil ca tînărul Raul Gonzalez (Real Madrid) să își cîștige cea de-a doua selecție în partida cu Slovacia. De remarcat că Spania va susține pentru prima dată în ultimele trei decenii un meci oficial în alt oraș decît Sevilla, aceasta la dorința expresă a lui Clemente.

Selecționerul spaniol a declarat: "Sper că pierderea lui Dubovsky este importantă pentru ei. Sper să fie afectați. Sperăm să învingem Slovacia și ne dorim ca această echipă să «ciupească» cît mai multe puncte de la celelalte echipe aflate în lupta calificării". De partea cealaltă, antrenorul Slovaciei, Jozef Jankech spune: "Nu ne este teamă de Spania. Cred că sîntem în stare să ne apărăm poziția în clasamentul grupei". În cazul în care Zubizarreta va fi titular, el va ajunge la 113 selecții în naționala Spaniei.

Clasamentul grupei înaintea partidei de astăzi:

1.Iugoslavia	4	4	0	0	18-2	12
2.Slovacia	3	3	0	0	11-1	9
3.Cehia	3	1	1	1	6-1	4
4.Spania	2	1	1	0	6-2	4
5.Faroe	5	0	0	5	5-22	0
6.Malta	3	0	0	3	0-18	0

Echipele probabile:

Spania: Zubizarreta - Belsue, Alkorta, Abelardo, Sergi - Hierro, Guardiola, Luis Enrique, Guerrero - Kiko , Alfonso Perez.

Slovacia: Vencel - Zeman, Karhan, Tomaschek, Kinder - Tittel, Slovak, Simon, Timko - Uljaky, Jancula.

Scoția. În meci contînd pentru etapa a XII-a din campionatul scoțian de fotbal, Motherwell a întîlnit, pe teren propriu, formația Hearts of Midlothian. Oaspeții au cîștigat cu scorul de 2-0. În clasament, conduce Celtic - 26 de puncte, urmată de Rangers - tot 26 de puncte (dar cu golaveraj inferior), Aberdeen și Hearts (ultima formația cu un joc în plus) - cîte 18 puncte.

Franța. Astăzi se dispută meciurile etapei a XVII-a a campionatului francez, după următorul program: Paris Saint-Germain - Lille; Monaco - Strasbourg; Metz - Rennes; Le Havre - Bastia; Lyon - Nisa; Lens - Bordeaux; Cannes - Marseille; Guingamp - Auxerre; Montpellier - Caen. Mîine are loc partida Nantes - Nancy.

Germania. Ieri, într-un meci din cadrul Cupei Germaniei, sferturi de finală, echipa Energie Cottbus a învins cu 5-4, după executarea loviturilor de la 11 m, formația St Pauli. După expirarea timpului regulamentar, scorul fusese egal, 0-0.

Italia: Cupa Italiei a ajuns în faza sferturilor de finală. Datorită cererii televiziunii italiene pentru a putea transmite în direct cît mai multe partide, s-a hotărît ca întîlnirile din prima manșă să se dispute în trei zile. Astfel, aseară tîrziu s-a jucat partida Milan - Vicenza. Astăzi, de la ora 15.30, Cremonese va primi replica formației Bologna, iar derbiul acestei faze a competiției, Juventus - Internazionale, începe de la ora 21:30. Mîine, Napoli și Lazio se vor înfrunta de la ora 21.45, întîlnirea fiind televizată pe Rai Due. Returul este programat și el pe durata mai multor zile după cum urmează: Bologna - Cremonese, marți, 26 noiembrie (partidă televizată); Vicenza - Milan și Lazio - Napoli, miercuri, 27 noiembrie; Inter - Juventus (data disputării nu s-a decis încă).

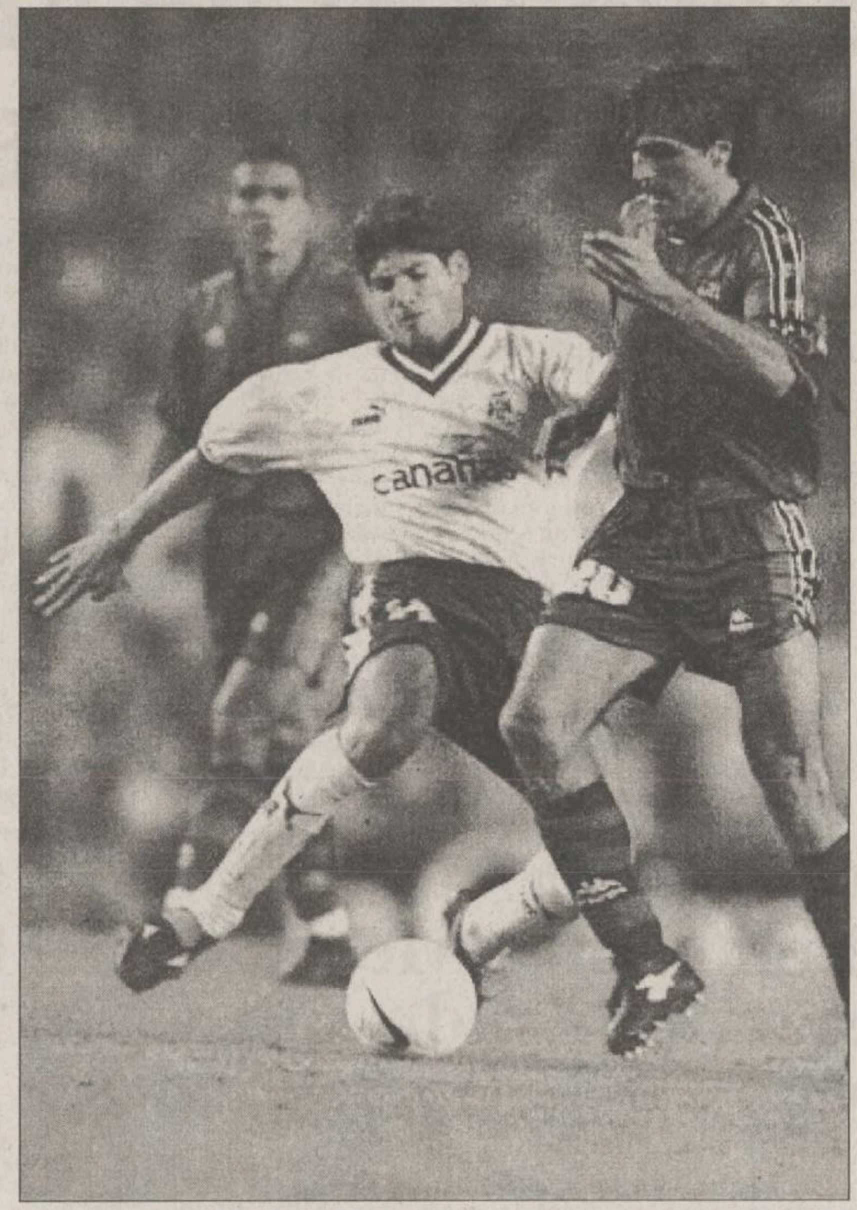

Miguel Nadal (în dreapta acestei imagini) rămîne unul din oamenii de bază ai reprezentativei Spaniei

FLASH FOTBALISTIC

FC Brașov ia măsuri

Hrib și Ungurianu au fost amendați

Conducerea clubului FC Brașov a decis ieri să îi sancționeze pe atacantul Ion Lavi Hrib și pe portarul Ioan Ungurianu, în urma înfrîngerii suferite sîmbătă în fața Sportului Studențesc, în etapa a XIV-a din Divizia Națională. Ungurianu a fost amendat cu două milioane de lei pentru prestația sa din partida disputată în "Regie", iar pentru Hrib, FC Brașov a hotărît o amendă de 5 milioane de lei. El a fost sancționat astfel pentru faptul că a lovit un adversar (pe Zanc) și i-a adresat injurii arbitrului Adrian Porumboiu, în meciul pierdut de brașoveni cu 1-3.

Loți este mai liniștit

Toți elevii lui Bölöni sînt apți de joc

Pentru prima dată de la începutul acestui sezon, antrenorul român al formației Nancy, Ladislau Bölöni, nu își mai face griji. Elevii săi sînt recuperați, în urma unor serii de accidente în care au fost implicați. Dintre aceștia, "piesa de rezistență" a lui Bölöni, internaționalul uruguayan Coreea și-a reluat antrenamentele. O perioadă destul de îndelungată, Coreea a stat pe tușă, tot datorită unei accidentări. "Este un lucru foarte îmbucurător pentru un antrenor să știe că toți elevii săi sînt apți de joc. Tocmai din acest motiv abordez cu încredere viitoarele întîlniri, în speranța că ele ne vor aduce victoriile mult dorite", a declarat Bölöni.

Încă o schimbare de tehnicieni

Nicolae Manea - antrenor principal la FC Bihor

Nicolae Manea a fost numit ieri în funcția de antrenor principal al echipei FC Bihor Oradea (Divizia B, seria a IV-a). Manea îi va avea ca secunzi pe Marius Bălășoiu și Adrian Florea, au declarat surse oficiale din cadrul clubului orădean. Deși avea contract cu Unirea Dej pînă în decembrie 1996 în funcția de director tehnic, el a acceptat oferta echipei orădene. Manea a mai primit oferte de la Rapid București, pentru funcția de director sportiv, Rocar București și Unirea Alba Iulia, la ultimele două ca antrenor principal. FC Bihor ocupă ultimul loc în seria a IV-a a Diviziei B, cu 12 puncte din 15 meciuri.

Peste două săptămîni

Începe vînzarea biletelor pentru CM din Franța

Primele bilete pentru meciurile turneului final al Campionatului Mondial din Franța vor fi puse în vînzare cu începere din 27 noiembrie, a anunțat ieri Comitetul de Organizare a competiției (CFO). "Ne aflăm acum în faza activă a Cupei Mondiale. Dorim ca turneul din Franța să respecte valorile universalității. Trebuie să fie un festival al fotbalului, al tinereții, un festival deschis tuturor" a declarat Michel Platini, co-președinte al CFO, alături de Fernand Sastre. În prima fază vor fi vîndute bilete la meciurile din faza grupelor și a optimilor de finală, urmînd ca restul tichetelor să fie disponibile în ultima parte a anului 1997. Numărul total al biletelor este de 2,5 milioane, dintre acestea fiind vîndute în avans 525.000 pentru "privilegiați" - fotbaliști, conducători de cluburi, arbitri, oameni implicați în fotbal. Prețurile biletelor variază între 29 și 70 de dolari pentru partidele din faza grupelor, pînă la 590 de dolari la finala programată la 12 iulie pe stadionul "Saint-Denis".

Considerînd că francezul este "prea scump"

Barcelona nu este interesată de Ginola

Purtătorul de cuvînt al clubului FC Barcelona, a negat zvonurile apărute în presă conform cărora catalanii ar fi interesați de achiziționarea atacantului francez de la Newcastle United, David Ginola. "Nu este nimic real în acest zvon. Este adevărat că am dorit să îl achiziționăm înainte de începerea sezonului, dar pînă la urmă a fost considerat prea scump și am renunțat" a precizat o sursă din cadrul clubului spaniol. Mai multe cotidiane din Spania au precizat că trasnferul este posibil după ce procuratorul lui Ginola a fost văzut în loja președintelui barcelonez, la partida pe care Barça disputat-o sîmbătă cu Atletico Madrid.

Ofertă de 3 milioane de lire

Leeds îl vrea pe elvețianul Vega

Managerul echipei engleze Leeds United, George Graham, a confirmat ieri că este interesat de achiziționarea fundașului elvețian Ramon Vega, aflat în prezent la clubul italian Cagliari. Cu toate că transferul jucătorului de 25 de ani se ridică la 3 milioane de lire sterline (aproximativ 4,5 milioane de dolari), Graham a declarat: "Prezintă interes pentru noi orice fotbalist - în special fundaș - care este disponibil, iar Vega face parte din această categorie".

De la fotbal, la vînzarea de vinuri

Fotbaliștii din Liechtenstein își propun să piardă cît mai onorabil la București

După ce au suferit una dintre cele mai umilitoare înfrîngeri din istoria fotbalului (1-11 cu Macedonia), componenții echipei naționale din Liechtenstein și-au reluat activitatea de zi cu zi. Mijlocașul Harry Zech este vînzător de vinuri, coechipierul său din linia mediană, Roland Hilti este învățător, fundașul Patrik Helfi - poștaș, atacantul Ralf Oehri - brutar și așa mai departe. Toți sînt jucători de fotbal amatori și asta îl doare cel mai mult pe selecționerul Dietrich Weise. "*În Liechtenstein sînt numai jucători amatori. Ei se duc mai întîi la muncă, iar în timpul liber se antrenează*". Șocat de proporțiile scorului din partida cu Macedonia, Weise intenționează să părăsească echipa, pentru a antrena în Germania, acolo unde a mai activat în anii '80, cînd a pregătit formația Eintracht Frankfurt. Cu o populație de 30.000 de locuitori, Liechtenstein, țară pierdută undeva între Elveția și Austria, și-a făcut debutul în fotbal în 1981. De atunci, echipa națională a cîștigat trei meciuri - cu Indonezia, Malaezia și China, iar la 3 iunie 1995 a reușit un 0-0 pe teren propriu cu Irlanda, rezultat care a costat această echipă calificarea la Euro '96. În rest, Liechtenstein a încasat înfrîngere după înfrîngere. În ciuda acestui fapt, FIFA și UEFA insistă ca echipa să continue să participe la competițiile oficiale.

Președintele federației de fotbal, Ernst Nigg, consideră că naționala are nevoie de două lucruri: un stadion cu 6000 de locuri și un public. În prezent, echipa joacă pe un teren care are o singură tribună cu 200 locuri, fără instalație de nocturnă. Înaintea partidei cu Macedonia, circulația din Eschen a fost blocată, dar nu pentru că oamenii doreau să vadă meciul, ci pentru că era sîmbătă și toată lumea se ducea la cumpărături. "***Este trist că oamenilor nu le pasă de echipa națională. Poate că o victorie ar aduce publicul la stadion, dar deocamdată Liechtenstein este o echipă fără tradiție în fotbal***" spune Nigg. El recunoaște că jucătorii sînt forțați să aplice o singură tactică: ***"Noi jucăm întotdeauna defensiv, încercînd să menținem cît mai mult timp posibil rezultatul 0-0. Cu cît trece mai mult timp, adversarul devine mai nervos și poate comite greșeli. În fiecare meci, noi dorim să demonstrăm că diferența dintre Liechtenstein și respectivul adversar nu este chiar așa de mare".*** Specialiștii sînt însă îngrijorați că după dezastrul cu Macedonia va urma unul de proporții și mai mari, în martie, cînd Liechtenstein va întîlni la București naționala României. ***"După insuccesul de sîmbăta trecută, a pierde la București sub 10-0 ar fi un succes real pentru Liechtenstein"*** notează Reuter.

Baschet - NBA

Bulls - șapte victorii din șapte meciuri

Duminică și luni s-au disputat alte maciuri în campionatul profesionist de baschet american: Atlanta Hawks - Los Angeles Lakers 85-92; Portland Trail Blazers - San Antonio Spurs 94-81; Los Angeles Clippers - Minnesota Timberwolves 81-70; Cleveland Cavaliers - Denver Nuggets 101-86; Sacramento Kings - Seattle SuperSonics 94-110; Chicago Bulls - Phoenix Suns 97-79; Toronto Raptors - Denver Nuggets 93-104. Partida dintre Utah Jazz și San Antonio Spurs a fost amînată. Iată în continuare amănunte de la cele mai interesante jocuri.

Eddie Jones a marcat 13 puncte în al treilea "sfert" al partidei dintre Lakers și Atlanta Hawks, ajutîndu-și echipa să revină după ce fusese condusă cu o diferență de 19 puncte și să cîștige această întîlnire, deosebit de importantă. Cu un Jones magistral, Lakers au reușit să marcheze 32 de puncte în "sferturile" doi și trei și să preia conducerea cu 70-67 înaintea ultimei reprize. De la oaspeți s-au mai remarcat ***Shaquille O'Neal*** (cu 19 puncte și 18 recuperări) și ***Cedric Ceballos*** . Singurtul om al Atlantei care s-a ridicat la un nivel onorabil a fost ***Mookie Blaylock*** (cu 16 puncte și 12 pase decisive).

Cealaltă echipă din Los Angeles a jucat pe teren propriu și a obținut o victorie fără dubii în fața băieților din Minnesota. ***Rodney Rogers*** a înscris 22 de puncte, ***Stanley Roberts*** 19, iar Clippers a învins pentru a patra oară consecutiv pe Timberwolves. Aceasta din urmă și-a stabilit propriul "record" al celui mai slab scor reușit în acest sezon, deși ***Tom Gugliotta*** și-a trecut în cont 18 puncte și 11 recuperări. Ultima dată cînd echipa din Minnesota n-a reușit să depășească granița celor 70 de puncte a fost în ianuarie 1990, într-un meci la Sacramento.

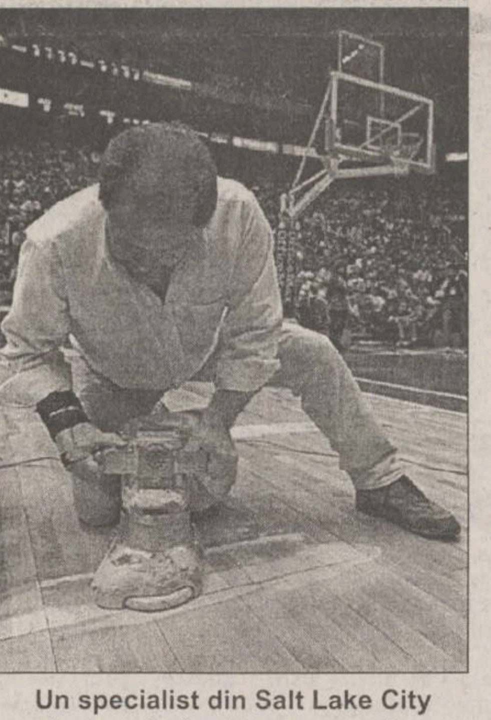

Un specialist din Salt Lake City încearcă să astupe gaura din parchetul sălii unde joacă Utah Jazz

Luni a fost o zi bună pentru ***Shawn Kemp***, care a marcat 16 din cele 31 de puncte în primul "sfert" al partidei dintre Seattle și Sacramento. ***Gary Payton*** și-a adus și el aportul cu 21 de puncte și 9 pase decisive la succesul celor de la Supersonics. De la Sacramento Kings, un singur lucru trebuie remarcat: ***Micheal Smits*** și-a doborît recordul personal al carierei, reușind nu mai puțin de 17 recuperări.

Fără îndoială, echipa nr. 1 a acestui început de sezon rămîne Chicago Bulls, campioana en-titre, care a cîștigat cel de-al șaptelea meci consecutiv. ***Michael Jordan*** a însscris 26 de puncte, iar ***Dennis Rodman*** a avut 22 de recuperări în partida pe care "taurii" au cîștigat-o în fața celor de la Phoenix Suns. Pe lista celo mai buni marcatori și-au mai trecut numele ***Scottie Pippen*** (18 p) și respectiv ***Michael Finley*** (17 p), de la gazde. Phoenix are cel mai slab început de sezon, cu șase înfrîngeri consecutive, iar Chicago Bulls și Houston Rockets rămîn singurele formații neînvinse în acest campionat.

Partida dintre Utah Jazz și San Antonio Spurs nu a putut avea loc, pentru că... în parchetul sălii din Salt Lake City s-a produs... o gaură. Cu toate că specialiștii chemați în grabă au încercat să remedieze acest neajuns, după 50 de minute de așteptare, arbitrii și antrenorii au hotărît ca partida să se rejoce la altă dată. Reparațiile pentru astuparea găurii vor dura două zile. Interesant este faptul că noul parchet, combinație între lemn și plastic, fusese montat în această vară și costase clubul Utah Jazz nu mai puțin de ***70.000 de dolari***! **(Ion C. TEODOR)**

Tenis pe meridiane

"Nu m-am pregătit prea bine și tot nu m-a învins nimeni"

■ *declară jucătoarea germană Steffi Graf*

Lidera tenisului feminin, germana ***Steffi Graf*** **(foto)**, consideră că nivelul la care se practică în prezent sportul său preferat este destul de scăzut. ***"Sînt foarte surprinsă că, ținînd cont de problemele de sănătate pe care le-am avut în ultimii doi ani și jumătate, am înregistrat destule victorii. Nu m-am pregătit prea bine și tot nu m-a învins nimeni. Este foarte ciudat"***, a declarat Graf la un dineu organizat la "Madison Square Garden". În vîrstă de 27 de ani, Steffi a recunoscut că nu este preocupată de stabilirea unor recorduri în tenisul feminin. "***Cînd am devenit pentru prima dată numărul 1 mondial (în august 1987), a fost ceva extraordinar. După aceea însă nu am mai avut niciodată același sentiment. Singura mea motivație este de a juca tenis. Este încă o plăcere pentru mine să practic tenisul și de aceea îmi continui cariera"***, a spus Graf, care are în palmares 21 de victorii finale în turneele de Grand Slam și peste 100 de titluri. Jucătoarea germană consideră că ceea ce o deosebește foarte mult de alte vedete ale tenisului mondial este plăcerea de a călători. "***Din cauza accidentărilor, am stat în Germania în ultimele șapte săptămîni. Eram nerăbdătoare să mă urc în avion. Cred că cel mai mult îmi place să călătoresc"***. Graf nu a mai susținut un meci din 18 noiembrie, cînd a declarat forfait înaintea semifinalei cu Anke Huber, la turneul de la Leipzig, din cauza unei accidentări la genunchiul stîng. Revenirea sa pe terenul de tenis se va produce în această săptămînă, la turneul de la Philadephia.

Înfrîngerea suferită, la turneul feminin de la Oakland, în fața jucătoarei elvețiene, de numai 16 ani, Martina Hingis, a afectat-o mult pe Monica Seles. "***Nu am de ce să fiu mulțumită de felul în care am jucat în ultimele două săptămîni. Desigur faptul că am fost întrecută de către Martina atît de categoric nu poate să nu influențeze încrederea în capacitatea mea de a face față oricărui meci, indiferent de adversară. Sînt alături de Steffi Graf în ierarhia WTA, ceea ce înseamnă că prestația mea este apreciată. Asta nu mă consolează. Trebuie să mă gîndesc serios la stilul și tactica mea de joc. Știu că la Master-ul feminin, de pe Madison Square Garden, de săptămîna viitoare, voi trebui să fac față unor jucătoare redutabile. Tocmai din acest motiv sunt decisă să mă pregătesc temeinic, în intervalul de timp care mi-a mai rămas, pentru a nu mai avea surprize neplăcute în acest final de sezon. Cît le privește pe Capriati și Hingis în fața cărora am pierdut, la Chicago, respectiv la Oakland, trebuie să recunosc că au jucat foarte bine, iar replica dată de mine a fost extrem de «palidă». Este adevărat umărul meu nu este încă pe deplin refăcut, dar nu doresc să găsesc o explicație, prin această afirmație, a înfrîngerilor mele. În concluzie, anul 1996 este un an de care nu îmi doresc să îmi amintesc"***, a declarat Seles, telefonic, ziariștilor, de pe aeroportul din New York. Ea era în așteptarea aeronavei, ce urma să o ducă la reședința sa din Florida. Deși înfrîntă în semifinalele turneului de de la Oakland, reprezentanta României, Irina Spîrlea, a obținut calificarea la Turneul Campioanelor, alături de Karina Habsudova (Slovacia) și Brenda Schultz-McCarthy (Olanda).

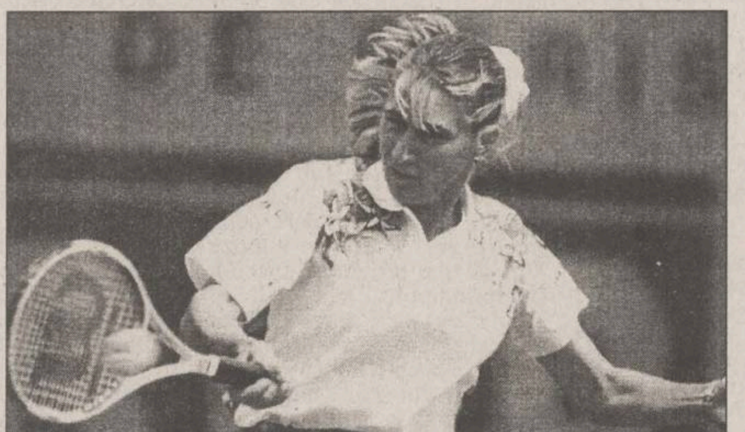

În primul tur al Turneului feminin de tenis "Advanta" de la Philadelphia (450.000 de dolari premii) s-au înregistrat următoarele rezultate: Barbara Paulus (Austria nr.8) - Amanda Coetzer (Africa de Sud) 6-1, 6-2; Chanda Rubin (SUA) - Virginia Rauno Pascual (Spania) 4-6, 6-1, 7-5; Amy Frazier (SUA) - Karina Habsudova (Slovacia) 7-6, 6-4; Meghann Shaugnessy (SUA) - Laxmi Poruri (SUA) 3-6, 6-2, 6-2; Marianne Werdel Witmeyer (SUA) - Radka Zrubakova (Slovacia) 6-0, 6-4.

DANIS®
Producător de tricotaje
livrează din stoc sau la comandă tricotaje tip lînă pentru copii și adulți într-o gamă deosebită de modele.
Roman, str. Mihai Eminescu, nr. 5-7
Telefon/Fax: 033-733334

Dacă doriți să obțineți un Certificat de Calificare Profesională în meseria de
GHID DE TURISM
Compania de Turism NET și
Institutul Național de Formare și
management pentru Turism București
susține cursuri în acest domeniu
între 11 noiembrie 1996 - 25 aprilie 1997
DURATA CURSULUI
24 de săptămîni (30 ore/săptămînă)
CONDIȚII DE ADMITERE
Diploma de Bacalaureat
salariat la o agenție de turism
limbi străine
adeverință medicală
minim 18 ani
TAXELE DE PARTICIPARE
620.000 lei în trei rate
GRĂBIȚI-VĂ!
Cursurile încep
pe data de 1 decembrie
Noi vă școlim, noi vă dăm atestat!

CDR
EMIL CONSTANTINESCU
VOTAT
VOTAT
Președintele românilor

PANORAMIC

Deoarece soția sa nu a depus plîngere la poliție

Gascoigne a scăpat de urmărirea judiciară

Paul Gascoigne, vedeta echipei Glasgow Rangers, component al reprezentativei naționale de fotbal a Angliei, nu va fi deferit justiției, ca urmare a loviturile aplicate asupra soției sale, Sheryl. Incidentul, dintre cei doi soți, s-a petrecut acum trei săptămîni, într-un hotel din localitatea scoțiană Pertshire, pe fondul, se pare, a unui consum exagerat de alcool. "Nu putem continua ancheta, datorită faptului că Sheryl Gascoigne nu intenționează să depună nici o reclamație în legătură cu cele petrecute. Totodată, ea a refuzat să dea orice declarație cu privire la incident", a declarat purtătorul de cuvînt al poliției locale. Temperamentalul fotbalist englez a recunoscut că și-a lovit soția, în cursul unei "altercații familiare". El și-a exprimat regretul "profund" față de fapta sa, menționînd că nu îi poate da nici o explicație. Pentru ca asemenea momente, în care își pierde autocontrolul, să nu se mai repete, "Gaza" a făcut cunoscut că a apelat la serviciile unui medic specialist. Certificatul medico-legal eliberat lui Sheryl Gascoigne menționează că aceasta a prezentat, în momentul vizitei medicale efectuate, mai multe lovituri și tăieturi pe suprafața feței și trei degete fracturate.

Un manager de pe "bătrînul continent"

Eriksson și Hodgson - posibili antrenori la Blackburn

Fosta campioană a Angliei, Blackburn Rovers, se află în continuare în căutarea unui antrenor de top pentru a ocupa locul liber lăsat de Ray Hartford. Oficiali ai clubului au confirmat ieri că este foarte posibil ca succesorul lui Hartford să fie unul dintre antrenorii renumiți din Europa. Purtătorul de cuvînt al echipei aflate în prezent pe ultimul loc în "Premier League" a declarat: "Am făcut progrese și ținem seama de orice posibilitate apărută, însă deocamdată, nici un nume nu este cert". Între numele vehiculate pentru funcția de antrenor a echipei care a cîștigat titlul de campioană în 1995 este și cel al suedezului de la Sampdoria, Sven Goran Eriksson și chiar cel al actualului antrenor al lui Inter Milano, britanicul Roy Hogdson.

Fotbal, Divizia A

Schimbări pe banca tehnică a Politehnicii

Zi încordată ieri la CF Politehnica Iași. Demisia fostului antrenor principal, Constantin Moldoveanu, a fost aprobată, locul său fiind luat de Silviu Stănescu **(foto)**. Despărțirea de Constantin Moldoveanu s-a făcut în condiții amiabile, acesta primind toate drepturile materiale cuvenite în perioada în care a activat la Poli. Cu privire la noua sa funcție, Silviu Stănescu ne-a declarat: "Niciodată nu mi-a plăcut să dau pe altul la o parte pentru a-i lua locul. De la Tîrgu Neamț nu aș fi plecat niciodată dacă nu ar fi intervenit unele probleme mai mult decît supărătoare. Relevant pentru această afirmație este faptul că am refuzat postul de antrenor principal la Universitatea Craiova pentru Cetatea! Oricum, actuala conjunctură în care revin la Iași diferă complet față de cea de anul trecut. Voi semna un contract pe un an și jumătate. Obiectivul este promovarea, la care mă mai gîndesc chiar și în acest campionat. Secundul a fost numit de conducerea clubului în persoana lui Emil Lupulescu. Silviu Stănescu va locui la vila de cantonament din Copou, surse bine informate spunînd că va avea un contract identic cu cel al lui Constantin Moldoveanu.

La vestiare atmosfera a fost la început încordată, jucătorii, care erau dezechipați pentru antrenament, îmbrăcîndu-se la loc atunci cînd au aflat că Mihai Dănilă nu va mai fi antrenor la Politehnica. Acesta, văzînd turnura pe care o iau lucrurile, după ce și-a luat rămas bun de la foștii elevi, a plecat de la stadion, pentru... "a nu fi acuzat că a instigat echipa la revoltă". Lui Mihai Dănilă i s-a propous preluarea conducerii echipei a doua a Politehnicii, C.F.R. Citadin, lucru refuzat de fostul golgeter ieșean.

După ce s-au purtat discuții cu conducerea clubului, atmosfera s-a mai calmat. Apoi, antrenamentul de dimineață, la care au participat și jucătorii Cantea și Cojocaru, a decurs în bune condițiuni. Motivația desemnării ca antrenor secund a lui Emil Lupulescu ne-a fost dată de președintele Pavel Hodea: "De mai mult timp relația dintre Politehnica și Liceul cu Program Sportiv este încordată. Prin revenirea la Politehnica a lui Emil Lupulescu sper într-o colaborare mult mai strînsă între cele două părți, tinerele talente de la LPS nemaifiind rispite în viitor."

Numirea noului cuplu de antrenori are girul președintelui de onoare al Politehnicii, Liviu Antonesei. Acesta va pleca în curînd în Franța, existînd șanse ca acolo să fie perfectat un turneu al Politehnicii la Nancy. Reamintim că antrenorul formației de primă divizie din orașul francez este fostul internațional român, Ladislau Bölöni.

În altă ordine de idei, Politehnica va juca partida cu Dunărea Galați de sîmbătă de la Pașcani, din cauza alegerilor prezidențiale, tot de la ora 9.00. De aceea, antrenamentul de astăzi al echipei ieșene este programat să înceapă la ora 9.00. **(Ovidiu MINEA)**

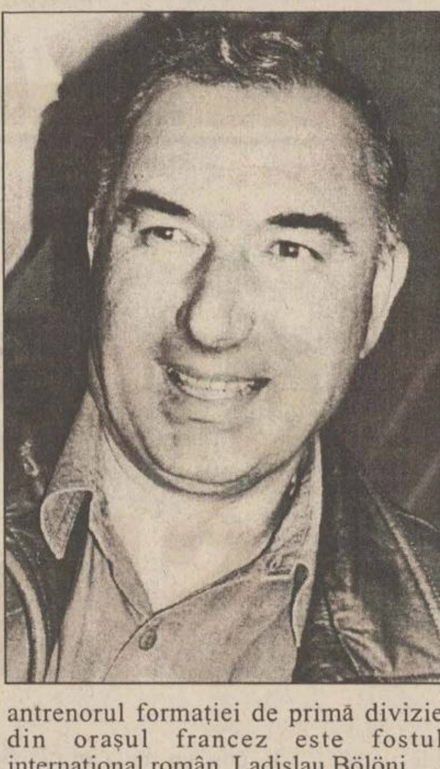

Rugby, Divizia A

Punct final al sezonului de toamnă

Sîmbătă s-au disputat ultimele partide ale celor trei divizii rugbistice românești, rămînînd a se mai disputa doar patru restanțe, toate avînd ca principală protagonistă campioana țării, Dinamo, urmare participării într-una din cele două competiții europene. În Divizia A, în afara înfrîngerii surprinzătoare a ieșenilor la Pitești, s-a mai înregistrat un rezultat neașteptat, cel de la Buzău, acolo unde echipa orădeană de asemenea a capotat relativ la scor. Iată însă rezultatele complete: Callatis Mangalia - Rulmentul Bîrlad 17-28, CSM LPS Regiana Suceava - CFR Brașov 5-0 (neprezentare), Arpechim Pitești - Poli Agronomia Iași 43-9, Consig Giurgiu - Precizia Săcele 53-6, Minerul Berbești - Sportul Studențesc 17-23, Rapid Buzău - UAMT Oradea 32-15. **(S.H.)**

Clasamentul turului

1. Consig Giurgiu	11	10	0	1	328-103	31
2. Rulmentul Bîrlad	11	9	0	2	443-110	29
3. Poli Agr. Iași	11	8	0	3	159-179	27
4. UAMT Oradea	11	7	0	4	280-171	25
5. Regiana Suceava	11	7	0	4	246-150	25
6. Arpechim Pitești	11	6	0	5	290-282	23
7. Sportul Studențesc	11	5	0	6	219-210	21
8. Precizia Săcele	11	4	0	7	184-270	19
9. Callatis Mangalia	11	3	0	8	135-416	17
10. Rapid Buzău	11	3	0	8	152-303	16*
11. Minerul Berbești	11	2	0	9	97-160	15
12. CFR Brașov	11	2	0	9	143-322	14*

* echipe penalizate cu un punct pentru neprezentarea la cîte un joc

Handbal masculin

Politehnica Mecon dă semne de redresare

■ *mîine, de la ora 17.00, amical cu Fibrex Săvinești*

Mult așteptata redresare a handbaliștilor de la Politehnica Mecon, preconizată de cei doi antrenori, este pe cale să se producă. După ce în prima etapă a returului au reușit să treacă de SCCM Focșani, predînd în acest fel "lanterna", iată că în etapa de sîmbătă ieșenii au reușit să treacă și de cîștigătoarea seriei în campionatul trecut, CSU Rapid Galați. După un meci de infarct în care portarul Bogdan Pralea a confirmat din plin forma excelentă în care se află, iar juniorul Păscuțoiu a demonstrat că poate deveni un cert titular (el a înscris cele mai multe goluri din echipă), handbaliștii antrenați de Tiberiu Dăian și Dumitru Olteanu au reușit să salte încă un loc în clasament. Sigur că lupta pentru rămînerea în cea de-a doua divizie este departe de a se fi terminat, ieșenii urmînd să se deplaseze pentru etapa următoare la Buzău, o echipă incomodă, apoi să primească în propriul fief pe studenții băcăuani. În această săptămînă, antrenamentele continuă, urmînd ca mîine, de la ora 17.00, să întîlnească într-un meci amical formația de Divizia A, Fibrex Săvinești, care va susține pe 16 noiembrie, la Iași, returul în Cupa Cupelor. În celelalte meciuri ale etapei care a trecut, focșenenii au reușit să treacă pe propriul teren de ASA Rorec Buzău la un singur gol diferență, scor 24-23. Cel mai interesant meci a fost cel de la Ploiești, unde Petrolul Teleajen a învins cu 21-17 pe Universitatea Bacău. Disputa din teren a fost departe de ceea ce ar trebui să însemne fair-play, gazdele utilizînd procedee din luptele de stradă pentru a se impune. Cu largul concurs al brigăzii de arbitri, ploieștenii nu s-au putut desprinde pe tabelă decît pe final, cînd, în ultimul minut, au reușit să înscrie trei goluri, fără să primească nici unul, în condițiile în care oaspeții evoluau cu patru jucători de cîmp. Sîmbătă, 16 noiembrie, are loc următoarea etapă, care programează partidele: Ambro Suceava - Petrolul Teleajen, Universitatea Bacău - SCCM Focșani și ASA Rotec Buzău - Politehnica Mecon Iași. CSU Rapid Galați nu joacă deoarece echipa Carom Onești s-a retras din campionat. **(Lucian M.)**

Clasament

1. Teleajen	8	8	0	0	196-144	24
2. Galați	8	5	0	3	204-166	18
3. Bacău	7	4	0	3	191-158	15
4. Suceava	7	3	1	3	143-168	14
5. Iași	8	2	1	5	206-227	13
6. Buzău	8	2	0	6	184-208	12
7. Focșani	8	2	0	5	157-207	12

Omul pentru care necazurile nu se termină niciodată

Diego Maradona este implicat într-un nou proces de paternitate

Fostul superstar al fotbalului mondial, argentinianul Diego Armando Maradona, trebuie să facă față unui nou proces de paternitate. Acțiunea a fost inițiată de o tînără în vîrstă de 20 de ani a cărei identitate nu a fost dezvăluită, și care revendică paternitatea lui "El Pibe d'Oro" asupra fetiței sale, acum în vîrstă de 7 luni. "Am încercat să rezolvăm această situație pe cale amiabilă, dar a fost imposibil. Clienta mea l-a contactat pe Maradona, în mai multe rînduri, și i-a cerut să își recunoască copilul. A fost imposibil să îl facă să înțeleagă acest lucru și, ca urmare, m-a solicitat să preiau acest caz. Am deschis o acțiune civilă în acest sens. Am solicitat să se facă o expertiză medicală asupra tatălui și a copilului, care se va face în următoarele zile. Rezultatul ei va demonstra, fără îndoială, că reclamatul este tatăl copilului", a declarat Dalila Pinacho, avocata reclamantei, relatează agenția Reuter.

Nu este pentru prima dată cînd mult controversatul Maradona are de făcut față unui asemenea gen de proces. În anul 1992, un tribunal din Italia a avut pe rol un proces, în care vedetei fotbalului mondial i se cerea să recunoască că este tatăl unui băiat născut în 1986, la Neapole, atunci cînd Diego apăra culorile unei echipe locale. Atunci el a refuzat categoric să se supună testelor genetice. În procesul de la Buenos Aires, nu este încă cunoscută poziția sa, iar avocatul său s-a abținut de la orice comentariu.

După ce a admis că este dependent de consumul de cocaină, și după ce a fost supus unor cure de dezintoxicare, în mai multe rînduri, Maradona a fost văzut acum două săptămîni, pentru prima dată, la un antrenament în compania coechipierilor săi de la formația Boca Juniors. Solicitat de ziariștii prezenți să răspundă cum se simte după acest prim antrenament, Diego a dat un răspuns scurt și categoric: "Nu mă simt încă în stare să fac față unei partide de fotbal".

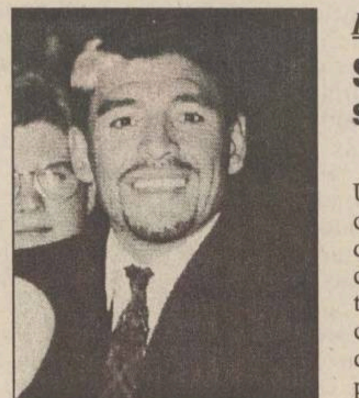

Omul - problemă

Sport la TV

9,45 - ProTV: Sport la minut; 10,30 - Eurosport: Motociclism tourist trophy (r); 11,30 - Eurosport: Campionatul mondial Indy Car. Retrospectiva sezonului '96 (r); 13,00 - Eurosport: Automobilism; 14,00 - Eurosport: Cursa automobilistică de 24 ore de la Le Mans, Franța (r); 16,00 - Eurosport: Călărie; 16,30 - Raitre: După-amiază sportivă; 16,40 - Raitre: Sport; 17,00 - Eurosport: Motociclism (r); 17,30 - Raitre: Polo pe apă; 18,00 - Eurosport: Motociclism; 18,05 - ProTV: Sport la minut; 19,00 - Eurosport: Magazinul sporturilor cu motor; 19,10 - Raidue: Știrile sportive ale serii; 21,00 - Eurosport: Autoturisme de teren; 21,30 - Raiuno: Sport; 22,00 - Eurosport: Tenis de la Hartford (d); 23,00 - Europa Nova: Fotbalul la el acasă. Rezumatul meciurilor din Prima Ligă engleză; 0,00 - Eurosport: Fotbal. Preliminariile Cupei mondiale (r); 0,20 - ProTV: Sport la minut; 1,10 - Raidue: Noaptea sportivă; 2,15 - Raitre: Sport; 6,45 - ProTV: Sport la minut (r).

FLASH

După tratamentul chimico-terapeutic

Starea sănătății lui Armstrong s-a îmbunătățit

Rutierul american Lance Armstrong a părăsit spitalul Universitar din Indianapolis, unde a urmat un tratament chimico-terapeutic. Purtătorul de cuvînt al spitalului a declarat că este cel de-al doilea tratament de acest gen la care Armstrong a fost supus. "Simptomele bolii (cancer testicular) sînt în regres. Pacientul nostru face progrese, care depășesc chiar și cele mai optimiste prevederi ale specialiștilor. Cu toate acestea, Armstrong a fost rechemat pentru un nou tratament chimico-terapeutic la data de 18 noiembrie", a menționat același purtător de cuvînt. La rîndul său, Armstrong și-a exprimat emoția și recunoștința față de toți cei, care prin mesajele lor, l-au încurajat în depășirea acestui moment greu al vieții sale. El și-a exprimat convingerea că se va putea reîntoarce în lumea sportului cu pedale, în dorința sa de a nu își dezamăgii suporterii.

Planuri de viitor

Michael Schumacher își dorește patru copii

În această perioadă de pregătire a sezonului 1997, mulți piloți fac precizări și despre viața lor personală. Dintre acestea s-a remarcat declarația fostului campion mondial Michael Schumacher, care a precizat că își dorește patru copii. Schumacher își petrece timpul între pregătirea fizică și psihică pentru sezonul următor și viața de familie. Într-un interviu publicat în "Bild", Michael a declarat: "Îmi doresc patru copii. Eu și Corinna am decis că întîi trebuie să avem doi copii, unul după altul, și apoi încă doi, într-o anumită perioadă de timp". Totodată, Schumacher a încercat să descrie cît de plăcută trebuie să fie senzația pe care o ai atunci cînd te trezești noaptea să-ți vezi copilul dormind.

Ⓟ CAMPANIA ELECTORALĂ ION ILIESCU

Muncitori! Cred în viitorul industriei românești!

Mulțumesc celor care mi-au acordat încredere în votul de la 3 noiembrie și îmi exprim convingerea că decizia dumneavoastră ne va ajuta să învingem spre a duce mai departe ceea ce am început împreună.

Știu că vă îngrijorează starea industriei, viitorul întreprinderilor și stabilitatea locului de muncă. Necazurile prin care am trecut, mai ales în primii ani după revoluție, cînd producția industrială a scăzut la mai puțin de jumătate, s-au datorat unei dezorganizări bruște- de către un guvern nepregătit și voluntarist, dispariției pieței CAER- pentru care era proiectată o bună parte din industria noastră,- pierderii unor piețe în Orientul Mijlociu, fosta Iugoslavie, Libia, din motive impuse de evoluția situației internaționale- și reducerii substanțiale a investițiilor în proiecte interne megalomanice, fără justificare, dar mari consumatoare de metal, ciment, energie și instalații de tot felul. Căderea industriei a fost însoțită de tot cortegiul de consecințe negative pentru muncitori, pierderea unor locuri de muncă, salarii și beneficii sociale mici, scăderea ofertei de produse autohtone și creșterea prețurilor- mai ales pe seama produselor din import- insuficiența fondului de locuințe, dar și lipsa surselor de investiții pentru retehnologizare.

Acum, însă, refacerea industriei a început. Producția industrială este în creștere. Majoritatea întreprinderilor și-au revenit: au mai multe comenzi, au mai multe resurse, și-au înnoit și diversificat producția, au noi piețe de desfacere și mai multe locuri de muncă.

Șomajul este în scădere.

Nu-i ascultați pe cei care vă spun că industria este "un morman de fiare vechi" sau pe cei care vor să închidă întreprinderile industriale sau să desființeze regiile autonome. Industria României are viitor. Sîntem acum mai bine organizați și mai bine plasați. Am muncit în ultimii ani să deschidem noi piețe pentru producția industrială.

Și am reușit. Știți că avem Acordul de asociere cu Uniunea Europeană, am obținut clauza națiunii pe termen nelimitat de la SUA și avem Acorduri încheiate cu țările vecine, prin care putem să vindem produsele românești fără taxe vamale sau cu taxe vamale foarte mici.

Am reluat exportul în fostul CAER, am îmbunătățit prezența noastră pe piața Chinei.

Dar pentru a menține toate aceste deschideri de care avem nevoie în a susține producția și a menține locurile de muncă ne trebuie continuitate și echilibru în politica noastră externă și în relațiile internaționale. Acțiuni și declarații aventuriste ale unor politicieni fără experiență în politica externă, cum este și candidatul meu la Președinție, pot ruina toate aceste posibilități construite cu trudă și să ne întoarcem la anul 1992.

Avem acum o bază necesară, pe care am consolidat-o pînă în prezent. Avem cunoștințele și experiența necesară. Să asigurăm dezvoltarea industriei noastre!

Voi sprijini toate inițiativele Guvernului care să conducă la îmbunătățirea condițiilor de muncă și de trai ale muncitorilor, tehnicienilor și inginerilor, ale copiilor și familiilor lor.

O primă cale de creștere a veniturilor este scăderea impozitului pe salarii și pe orele suplimentare și, ca viitor Președinte voi susține o asemenea inițiativă.

Voi susține în fața Guvernului necesitatea de a acorda garanții la creditele pentru retehnologizare, ca și scutirea de plata taxelor vamale la importul de mașini și utilaje pentru producție. Aceasta este sursa modernizării, a creșterii productivității și a sporirii veniturilor oamenilor.

Pentru a oferi noi posibilități de desfacere industriei noastre, voi sprijini instituirea comenzilor de stat pentru sectoarele publice, în special transporturi, energie, telecomunicații, dar și sănătate, învățămînt sau apărarea țării. Și aici, deschiderea noastră către lume și apropierea de NATO - care s-au realizat în ultimii patru ani ne sînt favorabile, crează noi posibilități de producție. Voi fi un neobosit mesager al industriei noastre în lume și în țară pentru cîștigarea de noi piețe.

Voi urmări ca instituțiile statului să contribuie activ la sprijinirea refacerii industriei românești, prin alocarea de resurse în condiții avantajoase pentru recapitalizarea și modernizarea întreprinderilor. Cu cît vom munci mai bine și cu cît vom produce mai de calitate, veniturile individuale vor crește substanțial dar și contribuția la programele de asigurări sociale. Și este drept ca să crească pensiile, ajutoarele de șomaj și alocațiile pentru copii. Voi sprijini aceste inițiative pe măsura veniturilor care ne-ar permite o dezvoltare continuă și echilibrată.

Pe lîngă consolidarea unor unități puternice, etalon pentru piața internă și internațională, industria noastră are nevoie de rețea de întreprinderi mici și mijlocii. Ele vor atrage o parte din forța de muncă disponibilă și vor crea locuri de muncă mai ales pentru tineri. Statul sprijină și va sprijini și în continuare aceste întreprinderi și mai ales tinerii, prin scutiri de impozit sau credite subvenționate. Voi susține programe speciale pentru dezvoltarea acestor întreprinderi.

Mesajul meu către dumneavoastră vine în preajma unui moment decisiv pentru evoluția României. Cred că electoratul s-a convins că eu reprezint interesele celor mulți, ale celor care sînt talpa țării, ale celor care trăiesc din muncă proprie. Eu nu am făcut promisiuni fără acoperire în această campanie. Eu am arătat ce măsuri trebuie să luăm pentru a pune ordine în economie, în administrație, în instituții, pentru a reorganiza economia în așa fel încît ea să producă bunăstare pentru toți. Nu am promis decît ceea ce putem realiza efectiv.

De aceea cred că ar fi nedrept ca domnul Emil Constantinescu să ajungă președinte al României pe seama unor promisiuni fără acoperire, înșelînd buna credință a cetățenilor pentru că este vorba de unele promisiuni care, în mod obiectiv nu pot fi îndeplinite în termenii pe care i-a formulat candidatul CDR. Abia aceasta ar fi adevărata fraudă electorală, anume să ajungi președinte spunînd oamenilor un lucru și pregătindu-te să faci altceva. Observăm deja că unii dintre cei care vor prelua guvernarea și-au schimbat discursul deîndată ce au cîștigat votul unei părți a electoratului. Ei vorbesc acum de costurile sociale ale reformei, de faptul că reformele vor duce la un șomaj de mari proporții.

În aceste condiții sînt convins că poporul român va judeca drept și va hotărî, prin votul de la 17 noiembrie, că prezența mea în fruntea statului este mai necesară ca oricînd. Așa cum am declarat, nu voi obstrucționa noul guvern și noua majoritate parlamentară. Dimpotrivă, le voi sprijini în măsura în care vor aplica reforme chibzuite care să ducă la îmbunătățirea vieții oamenilor. Dar mă voi opune, cu toată autoritatea pe care mi-o conferă Constituția, unor măsuri nechibzuite, aventuriste, care ar putea duce la dezechilibre economice și tensiuni sociale. Am experiența dialogului politic și am militat permanent, după cum știți, pentru reconcilierea națională, pentru realizarea unui pact politic în sprijinul reformei.

De asemenea, în programul cu care mă prezint la alegerile din acest an, am anunțat că voi iniția un "pact de solidaritate și parteneriat social" între toate forțele vii ale națiunii, pentru a sprijini modernizarea României.

Sînt convins că experiența mea politică poate fi de folos în aceste noi condiții. Eu cred că România are nevoie acum de un factor ponderator, de echilibru, de cineva care să tempereze posibilele excese ale unor grupări radicale din noua majoritate parlamentară. De altfel, ați observat că, în campania electorală, domnul Emil Constantinescu nu a vorbit aproape deloc de problema fundamentală a reformei, anume, de restructurarea industriei. Vă reamintesc că mulți specialiști din jurul domnului Emil Constantinescu se referă în termeni negativi la existența marilor platforme industriale numindu-le "mamuți industriali", "găuri negre" care înghit inutil resurse și ar trebui, în consecință, desființate. De fapt, reforma are ritmul cerut de viață, de succesiunea unor etape firești. Ce s-ar fi întîmplat cu dumneavoastră, cu marile combinate, dacă am fi acceptat soluția unor economiști de catedră care ne îndemnau să lichidăm pur și simplu întreprinderile mari?

În ce mă privește, mă angajez în fața dumneavoastră să fiu un președinte care să sprijine măsurile guvernului atunci cînd ele vor viza îmbunătățirea vieții dumneavoastră, dar care să spună un NU hotărît ori de cîte ori aventurismul economic va afecta echilibrul societății.

Este încă unul dintre motivele care îmi întăresc convingerea că prezența mea în fruntea statului este mai necesară ca oricînd. Sînt convins că voi putea să armonizez forțele politice, să degajez elementele raționale din programele lor, să apăr interesele de durată ale țării. Totodată, vreau să fiu un garant că legile adoptate pînă acum nu vor fi anulate după bunul plac al unor grupări radicale, că în România nu vor exista procese politice, că forma de guvernămînt republicană nu va fi schimbată, că nu se va anula Legea caselor naționalizate, că oamenii nu vor suferi pe nedrept pentru opiniile lor politice.

Voi fi alături de toți cei cinstiți și harnici, de cei gospodari și întreprinzători în bătălia lor pentru o viață mai bună.

Vreau să închei amintindu-vă că trebuie să păstrăm cumpăna dreaptă a lucrurilor, să nu irosim ceea ce am adunat în bine pînă acum și să veghem la desfășurarea realistă, echilibrată a reformei.

Vă reamintesc: pe 17 noiembrie fiecare vot contează.

ION ILIESCU

ORIUNDE. LA TIMP. ÎN SIGURANȚĂ.
PENTRU *succesul* DUMNEAVOASTRĂ

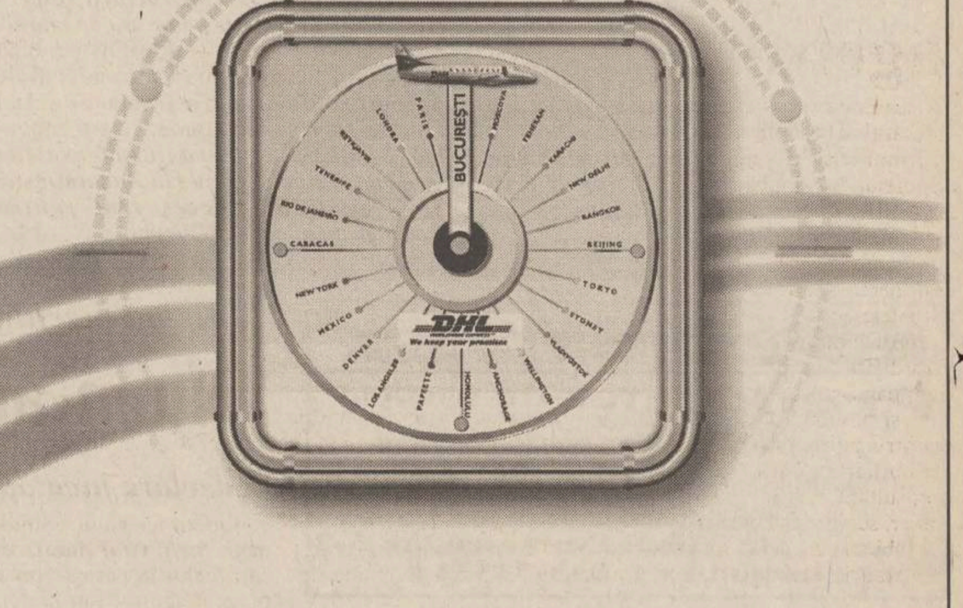

Timpul înseamnă bani, banii cer siguranță, iar siguranța oferă încredere.

Încrederea înseamnă succes garantat atunci când apelați

la experiența unor adevărați profesioniști.

DHL București: 312.26.61
DHL Arad: 057/28.15.41; DHL Baia Mare: 062/43.71.14; DHL Bacău: 034/17.10.45; DHL Brașov: 068/15.12.32; DHL Buzău: 038/43.56.85; DHL Cluj: 064/19.06.92; DHL Constanța 041/61.67.08; DHL Craiova: 051/41.73.73; DHL Galați: 036/46.00.75; DHL Iași: 032/21.34.35; DHL Oradea: 059/47.02.06; DHL Pitești: 048/22.19.54; DHL Ploiești: 044/14.53.33; DHL Sibiu: 069/21.15.67; DHL Suceava: 030/52.26.66; DHL Timișoara: 056/20.30.30; DHL Târgu Mureș: 065/16.53.74.

Servicii de milioane pentru afaceri de milioane

DHL WORLDWIDE EXPRESS®
We keep your promises
21.34.35

MIERCURI
13 noiembrie 1996
Inclus în nr. 269

monitorul
Financiar

SECȚIUNEA C
ECONOMIC
UTILITARE
PUBLICITATE

Pe piața neagră și a caselor de schimb din Iași

Dolarul cîștigă constant în greutate

■ *la casa de schimb "IDM Exchange", moneda americană ajunsese ieri la cota de 4995 lei, la vînzare, în timp ce la "negru" era oferită la 4900 lei*

La casele de schimb valutar din Iași, dolarul își continuă evoluția ascendentă din ultimele săptămîni.

Prețul cu care se vindea ieri moneda americană la casele de schimb din Iași era cuprins între 4.660 lei ("Nasty Change") și 4.790 lei ("Olimp"), vîrful la vînzare fiind înregistrat la punctele de schimb valutar "IDM Exchange" - 4.995 lei. Întreprinzătorii de pe piața neagră ofereau ieri la vînzare dolari în schimbul a 4900 lei.

La cumpărare, prețurile oferite de casele de schimb variau ieri între 4.510 și 4.590 lei.

Diferențele dintre prețul de vînzare și cel de cumpărare la același birou de schimb este de circa 200 lei, excepție făcînd "IDM Exchange" care cumpără dolarul cu 4.300 lei și îl vinde cu 4.995 lei. O posibilă explicație a devalorizării continue a leului este oferită de *Genoveva Roșu* de la casa de schimb valutar "Nasty Change": ***"Cererea de valută continuă să fie mare. Pentru a putea face față vînzărilor, trebuie să ofer pentru cumpărare de la populație un preț atractiv. Mărind prețul la cumpărare, sînt nevoită să cresc și prețul la vînzare*** (această societate înregistra ieri cea mai mică diferență între valorile de vînzare și, respectiv, de cumpărare, de 150 lei - n.r.). ***Spre exemplu, astăzi*** (ieri - n.r.), ***prețul la cumpărare a fost mai mic decît la alte case de schimb, iar la prînz am vîndut toată valuta (dolari) cumpărată la unul din cele două puncte de schimb".*** **(Mihaela M.)**

Au început să se dezghețe prețurile înțepenite la mal de Guvernul Văcăroiu

Zahărul și ouăle s-au scumpit din nou

■ *urmează, în scurt timp, carnea de pasăre*

Zahărul produs de societatea "Nectar" SA Pașcani s-a scumpit începînd cu această săptămînă cu cîteva sute de lei la kilogram. Concret, prețul de livrare (prețul cu care iese din fabrică) al zahărului a crescut de la 1700 lei/kg la 1900 lei/kg. ***"La acest preț se adaugă TVA (18%) și adaosul comercial al agenților economici care vînd en detail (maximum 20%), astfel încît prețul cu amănuntul (la care poate fi cumpărat din magazine) va ajunge la circa 2800 lei/kg"***, a precizat ***M. Robu***, director economic al SC "Nectar" SA Pașcani. Amintim că pînă acum, prețul cu amănuntul la zahărul produs de "Nectar" SA Pașcani era de 2450 lei/kg, creșterea fiind deci de circa 350 lei pe kilogram.

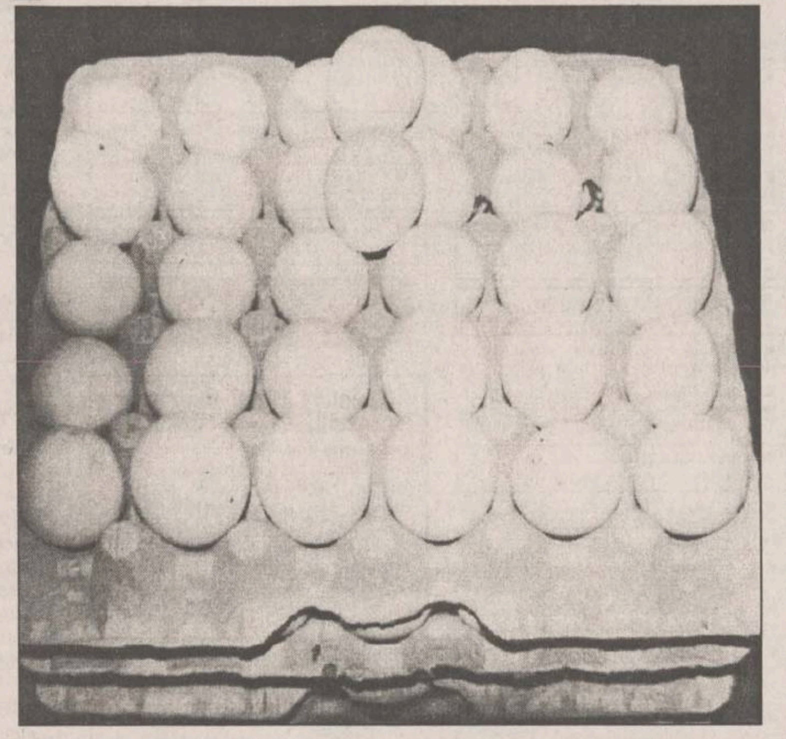

Potrivit informațiilor furnizate de directorul economic al societății menționate, actuala creștere de preț este consecința valului de scumpiri din această vară, care s-a manifestat atît la materia primă, cît și celelalte elemente componente ale prețului produsului finit. ***"Principala cauză a majorării de preț a fost saltul spectaculos al costurilor materiei prime. Concret, prețul sfeclei de zahăr a crescut de la 55 lei/kg, cît era anul trecut, la 80 lei/kg, pentru recolta din această toamnă"***, a subliniat M. Robu. Acesta a afirmat, de asemenea, că prețul stabilit luni va fi practicat pînă la recolta anului viitor, cu mențiunea că ar mai putea surveni majorări în cazul în care celelalte cheltuieli (transport, energie electrică și termică, etc) vor crește semnificativ.

"Avicola" SA Iași a majorat, în urmă cu cîteva zile, prețul cu amănuntul la ouă, acesta ajungînd astfel, în magazinele societății, la 365 lei/bucata, față de 325 lei. ***"Această scumpire se datorează faptului că de la 1 noiembrie prețul furajelor și al celorlalte ingrediente care sînt cuprinse în furaje a crescut cu circa 15%"***, a declarat ieri ***Constantin Minciu***, contabil șef al SC "Avicola" SA Iași. Acesta a precizat că în primele luni ale toamnei, prețul furajelor era de 375-400 lei/kg, acum acesta fiind de 500 lei/kg, iar la unii furnizori chiar 550 lei/kg. De asemenea, Constantin Minciu a subliniat că, în jurul datei de 15-20 noiembrie, "Avicola" SA intenționează să majoreze și prețul la carnea de pui și la celelalte produse ale sale, deoarece va începe tăierile din păsările hrănite cu furaje la preț majorat. În consecință, contabilul șef al sdocietății a apreciat că prețul cărnii de pasăre și al produselor derivate va crește cu circa 10%. Amintim că ultima modificare de preț operată de "Avicola" SA a avut loc la data de 5 noiembrie, cînd prețul la carnea de pui Griller (fără cap și picioare) a scăzut de la 7100 lei/kg la 6410 lei/kg. **(R.R.)**

ȘTIRI ECONOMICE

Potrivit unui ordin recent al Direcției Generale a Vămilor

Vămuirea mărfurilor se va face pe baza prezentării unui certificat de conformitate de la furnizor

Directorul general al Direcției Generale a Vămilor (DGV), Eugeniu Goga, a transmis unităților vamale, prin Ordinul Circular nr.72/08.11.1996, instrucțiuni pentru a se asigura fluidizarea traficului mijloacelor de transport marfă și efectuarea în timp util a operațiunilor de vămuire, se arată într-un comunicat remis marți agenției Mediafax. Pînă la finalizarea normelor metodologice de aplicare a HG 629/1996 privind măsurile pentru asigurarea calității produselor și certificarea acestora, DGV va permite vămuirea mărfurilor pe baza prezentării unui certificat de conformitate de la furnizor, au declarat agenției Mediafax surse din cadrul DGV. Presa centrală de marți a publicat informații potrivit cărora, începînd cu 8 noiembrie, la unitățile vamale s-a creat aglomerație, din cauza dificultăților în aplicarea HG 629/1996. Potrivit acestei hotărîri, produsele, indiferent de proveniență, trebuie să fie însoțite de certificate de conformitate emise de organisme de certificare din țara de origine. Produsele din import trebuie certificate de organismele acreditate și recunoscute de România prin acorduri încheiate în cadrul sistemului național de certificare a calității. Aplicarea HG 629/1996 a fost suspendată pînă la 8 noiembrie, din cauza lipsei normelor metodologice de aplicare a Hotărîrii.

Directorul DGV precizează că, marți, la nici una din unitățile vamale nu existau mărfuri blocate ca urmare a aplicării HG 629/1996 .

Începînd de mîine

Acțiunile Artrom obținute în urma procesului de privatizare pot fi tranzacționate la Bursa de Valori

Bursa de Valori București (BVB) a anunțat marți, că persoanele fizice care au primit acțiuni în schimbul carnetelor cu certificate de proprietate și/sau a cupoanelor nominative de privatizare, în cadrul Programului de privatizare în masă la SC Artrom SA Slatina, vor putea începe tranzacționarea acestora la BVB, începînd cu data de 14 noiembrie a.c.

Tranzacționarea acțiunilor SC Artrom SA se va face prin societățile de valori mobiliare care tranzacționează în BVB. Ultimul preț al acțiunilor Artrom, stabilit în ședința din 7 noiembrie a.c., a fost de 2.098 lei/acțiune.

În trimestrul al treilea al anului

Profitul net al companiei Adidas a crescut 140 milioane mărci

Profitul net al companiei Adidas a crescut cu 16,7%, la 140 milioane mărci (93,8 milioane dolari) în al treilea trimestru al anului, față de 120 milioane mărci în aceeași perioadă a anului trecut, relatează Reuter. Vînzările companiei germane au crescut în al treilea trimestru cu 34,6%, la 1,47 miliarde mărci (984,8 milioane dolari). Vînzările de produse de îmbrăcăminte au crescut cu 45,5% în perioada menționată, iar cele de încălțăminte cu 24,2%, față de aceeași perioadă a anului trecut.

Europa rămîne cea mai importantă piață de desfacere a firmei Adidas, cu vînzări în valoare de peste un miliard mărci pentru prima dată în istoria companiei. După prezentarea rezultatelor în al treilea trimestru al anului, valoarea acțiunilor Adidas a crescut cu 2,90 mărci, la 136,40 mărci acțiunea.Compania Adidas a anunțat că au fost vîndute pînă la sfîrșitul lunii septembrie circa 500.000 de perechi de pantofi noi - "Feet You Wear", lansați în al treilea trimestru al acestui an.

Anularea facilităților de plată acordate pînă acum de FPS pune pe fugă posibilii investitori

Nimeni nu vrea să cumpere societatea "Trimec"

■ *licitația organizată ieri la sediul FPS Iași a fost reprogramată la data de 3 decembrie a.c.*

Din cauza lipsei fondurilor necesare pentru achitarea integrală a acțiunilor, o parte dintre asociațiile PAS ale salariaților societăților care sînt scoase la vînzare de FPS nu pot participa la licitațiile organizate în acest scop. Practic, agenții comerciali preferă să piardă taxa de participare în valoare totală de 200.000 lei (prin neprezentare). Acest lucru se datorează în mare parte faptului că pînă acum, FPS acorda anumite facilități (cum ar fi plata eșalonată a valorii acțiunilor cumpărate), dar, conform ultimelor ordine ale conducerii FPS București, cumpărătorii vor trebui să achite integral prețul pachetului de acțiuni achiziționat.

Un exemplu concret este cel al SC "Trimec" SA Iași, a cărei asociație a salariaților urma să participe ieri la licitația organizată de Direcția FPS Iași pentru vînzarea pachetului de 40% din acțiuni.

După cum ne-a declarat Toader Berlea, directorul filialei FPS Iași, ***"aceasta trebuia să fie cea de-a doua licitație*** (n.r. - la care prețul acțiunilor era mai scăzut cu 10% decît în prima etapă) ***pentru vinderea a 41.038 acțiuni".*** Prețul de pornire al primei licitații a fost de 22.852 lei/acțiune, ceea ce înseamnă că valoarea totală a acțiunilor ce urmau să fie cumpărate este de 937.800.376 lei.

FPS intenționează să schimbe metodologia de organizare a acestor licitații, vizînd majorarea taxei de participare la licitație la 500.000 lei. De asemenea, valoarea garanției care va trebui depusă se va majora și va reprezenta 5% din valoarea totală a prețului de pornire al licitației.

Pentru societatea comercială mai sus amintită, după cum a precizat Toader Berlea, a fost fixată o nouă dată pentru desfășurarea licitației - 3 decembrie a.c. **(Raluca NAVROTESCU)**

În atenția comercianților care nu-și achită amenzile aplicate de Oficiul Protecției Consumatorilor

Amenzile neplătite se pot transforma în închisoare

Oficiul pentru Protecția Consumatorilor a inițiat o amplă acțiune pentru a obliga persoanele rău platnice să-și achite amenzile. Menționăm că amenzile, modice de altfel, pe care le primesc administratorii de unități comerciale, trebuie plătite în termen de 30 de zile. Întîrzierea, însă, nu atrage după sine penalizări sau alte sancțiuni, astfel că cei găsiți în neregulă uită de multe ori că au de plătit statului o amendă. Oficiul pentru Protecția Consumatorilor a hotărît, potrivit legii, să dea în judecată pe toți rău-platnicii (cei care aveau întîrzieri mai mari de trei luni). Anul acesta s-au trimis în instanță 97 astfel de dosare, iar în trei s-a obținut deja transformarea amenzii în închisoare contravențională, cu drept de recurs. Astfel, pentru neplata unei amenzi de 50.000 de lei, ***Neculai Cristea***, administratorul de la SC Niro Impex SRL Iași a fost condamnat la 166 de zile de închisoare, ***Maria Henea*** de la SC Aromar Aroneanu a primit 20 de zile de închisoare pentru o amendă neplătită de 75.000 de lei, iar ***Vasile Druțcă*** de la SC West Roby Dix SRL Tg. Frumos s-a ales cu 45 de zile de închisoare contravențională pentru că a uitat că a fost amendat cu 150.000 de lei. În toate cazurile vinovații au drept la recurs. Conducerea OPC consideră că doar astfel pot obliga contravenienții să-și achite la timp amenzile care trebuie să intre în bugetul statului. **(D.P.)**

Se face ordine pe piața tranzacțiilor cu imobile

Condițiile ce trebuie îndeplinite de agențiile imobiliare pentru licențiere

La București, s-au întîlnit la sfîrșitul săptămînii trecute membrii delegației permanente a Uniunii Naționale a Societăților Imobiliare din România (UNSIR) în scopul de a definitiva regulamentul de obținere a licențelor în domeniul imobiliar. Dosarele pentru obținerea acestora se depun la secretariatele zonale ale UNSIR, respectiv, pentru județul Iași, la "Caster MVD Nord Est". Licențele se acordă pentru companii sau agenții imobiliare (membre și nemembre UNSIR) precum și pentru personalul imobiliar (agent imobiliar, agent imobiliar principal, consultant specialitate, manager imobiliar, senior manager imobiliar).

Obiectivele acordării acestor licențe constau în stabilirea, certificarea și urmărirea activității profesionale a personalului care operează în domeniul imobiliar, precum și recunoașterea, validarea, evidențierea activității profesionale desfășurate de unitățile licențiate, realizarea unui mediu de legalitate și moralitate în sfera afacerilor imobiliare.

Personalul și agențiile licențiate vor fi trecute în Registrul Național de Licențe, document cu caracter public, care se va găsi la Camera de Comerț sau la secretariatele zonale.

Una dintre condițiile pe care trebuie să le îndeplinească un agent imobiliar pentru a primi licența este să aibă o activitate permanentă, ca angajat cu carte de muncă pe o perioadă nedeterminată, în funcția de agent imobiliar, director de agenție imobiliară, consilier imobiliar, pe o perioadă de minimum 12 luni. Nu se acceptă agenți cu contracte de colaborare pe o perioadă mai mare de 3 luni sau alte forme de încadrare. Dosarul pentru obținerea licenței trebuie să mai conțină: recomandarea agenției angajatoare și un atestat de absolvire a unui curs intern de specializare. Agentul care a obținut licența pentru activitatea desfășurată în cadrul unei agenții nu mai poate activa pe cont propriu.

Condițiile ce trebuie îndeplinite de o companie imobiliară sînt: activitatea permanentă în domeniu de minimum 24 luni, existența a cel puțin 5 angajați permanenți, din care cel puțin trei cu carte de muncă pe perioadă nedeterminată. În plus, pentru a se face distincția între aceasta și o agenție imobiliară, mai mult de 50% din cifra anuală de afaceri trebuie să provină din domeniul imobiliar (tranzacții, asistență, consiliere, consultanță). Pentru agențiile imobiliare, obținerea licenței este condiționată de o activitate permanentă de minim 12 luni, existența a 3 angajați permanenți, din care 2 cu carte de muncă în domeniul imobiliar.

Dosarele de obținere a licențelor pentru anul următor se depun la secretariatele zonale începînd cu 15 noiembrie. Taxele pentru obținerea acestei licențe de către companii imobiliare (agenții) sînt de 100.000 lei (respectiv 50.000 lei), iar pentru personalul imobiliar variază între 25.000-75.000 lei.

Licența poate fi retrasă la sfîrșitul activității, la încălcarea legalității sau pe motive de natură profesională susținute de documente, iar decizia de retragere este luată de Comisia de disciplină, arbitraj și onoare a UNSIR.

UNSIR intenționează introducerea unor criterii valorice (pînă la 7 stele) pentru aprecierea activităților desfășurate de companii (agenții) în domeniul imobiliar.

Mihai Murărașu, manager al agenției "Caster" opinează că ***"aceste criterii care trebuie îndeplinite de agențiile și de agenții imobiliari reprezintă garanția unei activități serioase, din această cauză orice agenție care dă dovadă de profesionalism, va dori obținerea acestei licențe și înscrierea în Registrul Național de Licențe".*** **(M. M.)**

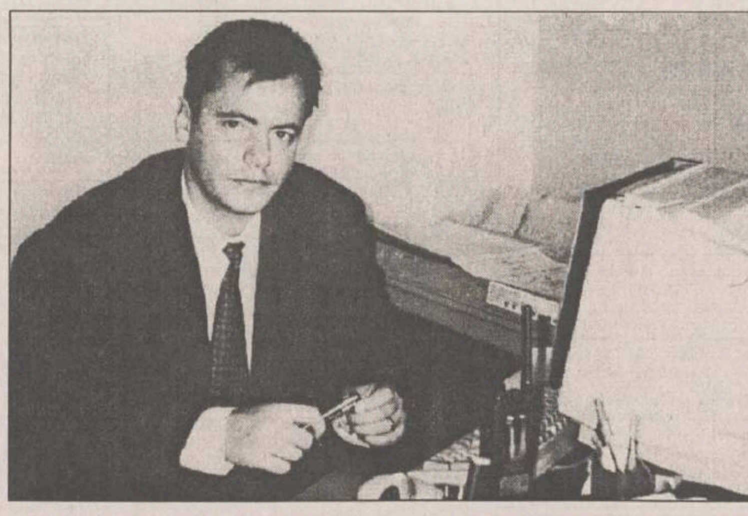

Mihai Murărașu, managerul agenției imobiliare "Caster"

Rezultatele ședinței de tranzacționare de la Bursa de Valori București (12.11.96)

Simb	*Denum. soc.*	*Pr. med.*	*Var. (%)*	*M*	*m*	*Vol.*	*Val. (lei)*	*Trz.*	*52M*	*52m*
APS	APSA S.A.	7150	0	7150	7150	30	214.500	1	20500	6300
ART	ARTROM S.A.	2125,61	1	2150	2100	1107	2.353.050	12	10550	1740
ASV	ASTRA VAGOANE S.A.	3533,33	9	3550	3500	105	371.000	4	7400	2250
AZO	AZOMUREȘ S.A.	10985,32	2	11000	10900	3236	35.548.500	76	25000	9150
CRN	CARNE ARAD S.A.	3006,25	6	3050	3000	200	601.250	6	15000	2700
CMF	COMELF S.A.	2585,63	-2	2600	2500	174	449.900	7	12500	2350
CON	CONDOR S.A.	4200	-4	4200	4200	11	46.200	1	5800	3200
FOR	FORAJ SONDE S.A.	5150	-1	5150	5150	102	525.300	3	12000	4500
IAI	I.A.I.F.O. S.A.	2250	1	2250	2250	435	978.750	16	8900	1910
IMP	IMPACT	8875,68	7	9050	8850	405	3.594.650	9	9050	8000
ALF	MOBILA ALFA S.A.	6635	0	0	0	0	0	0	19400	6300
NEP	NEPTUN S.A.	3500	-8	3500	3500	35	122.500	3	7000	2600
SAN	SANEVIT S.A.	8943	-1	9100	8750	1000	8.943.000	13	71000	8500
UAM	UAMT S.A.	6210,49	0	6250	6200	143	888.100	3	21000	5800
Total						6983	54.636.700	154		

Simb - Simbol acțiune
Pr. med - Prețul mediu al tranzacțiilor
Var. - Variația prețului față de ședința prec.
Cump. - Ordine de cumpărare rămăse în piață
Vînz. - Ordine de vînzare rămase în piață
M (m) - Cel mai mare (mic) preț
Vol. - Numărul de acțiuni tranzacționate
Val. - Valoarea tranzacțiilor
Trz. - Număr de tranzacții
52M(m) - Cel mai mare (mic) preț în ultimul an

FONDURI DE INVESTIȚII

Valoarea la zi a unităților de investiție:	
FMOA - SAFI: (11-17.11.1996)	16.415 lei - valoare unică
CREDIT FOND: (11.11.1996)	9171 lei
FRI: (11-17.11.1996)	26.251 lei - tip A 78.756 lei - tip B
ARDAF: (11.11.1996)	13.635 lei
FNI: (11.11.1996)	23.000 lei
Fondul Transilvania: (11.11.1996)	15.100 lei

CASELE DE SCHIMB VALUTAR

Casele de schimb valutar	Dolar SUA		Marcă germană	
	C	V	C	V
B.R.D. (tel. 211340)	4150	4357	2741	2878
Credit Bank (tel. 117591)	3475	3575	2365	2465
Casa de schimb Hygeco (tel. 112035)	4500	4700	3000	3100
Casa de schimb ACR (tel. 112345)	4550	4750	3000	3150
BANKCOOP (tel. 211236)	3600	3700	2500	2600
Banca "București" (tel. 212009)	3650	3800	2350	2600
TAROM (tel. 115309)	4550	4750	2950	3100
B.C.R. (tel. 230500)	3470	3530	2327	2367
B. Agricolă (tel.215965/316)	3621	3671	2395	2428
Banca Comercială "Ion Țiriac" (tel. 211740)	3400	3550	2350	2400
B.R.C.E. (tel. 211738)	3450	3500	2282	2315
Olimp (tel. 215524)	4580	4780	3000	3180
Banca Dacia Felix (tel. 145125)	3385	3460	2280	2350
Nasty Change (tel. 211800/29)	4520	4680	2990	3190

CURSURILE VALUTARE DE REFERINȚĂ ALE BNR PENTRU 13 NOIEMBRIE

Valute în cont	Curs lei	Variația față de valoarea precedentă (lei)
1 dolar SUA	3451	-1
1 marcă germană	2294	+11
1 leu moldovenesc	749	-1
1 franc francez	679	+4
1 liră sterlină	5680	+1
1 șiling austriac	326	+2
100 yeni japonezi	3102	+18
100 lire italiene	228	+1
1000 lire turcești	35	0
1 franc elvețian	2730	+24
1 ECU	4399	+25

PUBLICITATE, UTILITARE

CDR
EMIL CONSTANTINESCU
VOTAT
VOTAT
Președintele românilor

AGENDA OMULUI DE AFACERI

ETNIS

Reprezentanța firmei germane **Vaillant** pentru Moldova, vă oferă:

Centrale și cazane pentru încălzit pe combustibil lichid, gaz și electrice

- proiectare, montaj și garanție 3 ani
- plata în 6 rate lunare

Str. N. Iorga 7D, bl. F5, tel. 230113, fax 232690
telemobil 018613246

EDENTA SRL

Distribuitor al produselor dentare 3M pentru zona Moldovei

vă oferă ● compozite și glassionomeri autopolimerizabile și fotopolimerizabile ● mase de ambalat și aliaje dentare: Palliag, Pallidor, Gaudent

IAȘI, str. Sf. Lazăr 49
(clădirea Tipografiei "Dosoftei")
Tel./fax 032-137114

PROINF S.R.L.

Centrul pentru Instruire în Informatică organizează cursuri de instruire pentru:

- formare operatori (DOS, WINDOWS, utilitare)
- operare UNIX (cu aplicații INTERNET)
- inițiere în programare P.C. (DBASE, FOX PRO, C)

Iași, str. Golia 14, tel-fax:032/ 115944

REL Computer S.R.L

Distribuitor autorizat **EPSON**

- PC AT 586, PENTIUM, 686 - plata în 12 rate lunare
- Imprimante EPSON și consumabile
- Case de marcat și cîntare electronice

Iași, Șos. Arcu nr. 12, tel. 032/214190

ACE COMPUTERS

distribuitor autorizat DTK *Computer*

Vindem din stoc sisteme performante:
- **toată gama 486 PCI**
- **Pentium, Triton 2, 512 KB Cache Pipeline, EDO RAM**

Iași, Grigore Ureche 3, bl. Walter Mărăcineanu, parter, tel/fax: 032/213122, 213130

AVICENA COMPUTERS

Dealer autorizat

● PACKARD BELL ● DECK ● IBM / LEXMARK ● HEWLETT PACKARD ● UBI cod de bare
PLATA ÎN RATE

Iași, Bd. Ștefan cel Mare 10, tel./fax 032/213047

Compania de Turism NET

asigură transport aerian din Iași pentru Frankfurt, Berlin, Varșovia, Kiev
- bilete de avion pentru orice destinație din lume
- bilete de autocar pentru destinații în Europa

Iași, Casa Modei - mezanin, tel.:032/213450, fax: 032/270415

Agenția de Turism UNIREA (OJT) Iași

OFERTA

REVELION 1997
plecări în 28 decembrie 1996

MEXIC, THAILANDA, GRECIA, ANGLIA, CHINA, AUSTRIA, INDIA, ITALIA, TUNISIA, CIPRU, PRAGA

Iași, Piața Unirii nr. 12, tel. 032/143037

FIMEX SRL

comercializează:

- calculatoare, imprimante, componente,
- produse de birotică și consumabile
- produse audio - video JVC

Str. Cuza Vodă nr. 8 tel. 032/117119, tel./fax: 032/211333

ROTHERM

Reprezentant al firmei **FERROLI** - Italia

- Centrale termice și cazane ptr. instalații de încălzire
- Calorifere din aluminiu, arzătoare gaz, lichid etc.
- ***Proiectare, montaj, garanție, service etc.***

Iași - Tel./Fax: 032/175105

Grup ROMET SA

Reprezentanța Iași

comercializează și montează instalații pentru contorizare apă rece, caldă și energie termică, tavan fals și pereți despărțitori, corpuri iluminat, mobilier din sticlă, jaluzele aluminiu

Iași, str. Sf. Atanasie nr.25 (vis-a-vis de Bolta Rece), tel.: 032/119060

DAS

Reprezentant al firmei germane VAILLANT
Distribuitor ROMSTAL și DE LONGHI (Italia)

- proiectează și execută rețele de încălzire
- proiectează și instalează centrale termice
- dimensionează instalații de climatizare, instalații de răcire și ventilație

Iași, str.Aurel Vlaicu 87, Tel./Fax: 032-175488

Vînzări

■ **Ventilatoare** de birou si de podea (cu picior), en-gros si en-detail. Telefon 213284.

Mese de biliard

■ **Noi,** stejar negru, sistem cu fise, placă marmură, accesorii, transport, montaj, reparatii. Fălticeni, telefon 030/442724. (0733167)

■ **Mese** biliard. Telefon 129087, zilnic, între orele 9,00-22,00.

Materiale de construcție

Balast, nisip, var - pastă. Telefon 740345. (02543)

■ **Jaluzele** de aluminiu, pret minim. Telefon 215842. (02348)

■ **Slaif** de tîmplărie mare. Telefon 163904.

Haine blană

Nutrie neagră, lungă si trei sferturi, ireprosabile. Relatii la telefon 144970, între orele 9,00-14,00 și 18,00-22,00. (342842)

■ **Cărut** copil si premergător. Telefon 125475.

■ **Parchet** fag. Telefon 125475.

■ **Mobilă** bucătărie. Telefon 125475.

■ **S.C.** PLANI TRADE S.R.L. Oradea vinde en-gros prin depozitul din Brăila, str. Grivița 216, îmbrăcăminte second-hand de sezon, import Italia. Telefon 039/643754. (8675)

■ **Două** masini dărăcit lînă. Relatii la telefon 616327, Dorohoi. (138278)

Adidași Puma

Piele integral, talpă turnată, avantajos. Telefon 231800. (343125)

■ **Chiosc** metalic, 2 tuburi CO2, serpentină cupru, sondă bere, pistol bere, reductor CO2, umbrelă mare cu suport, ladă frigorifică cu vitrină, pompă ulei manuală, droser plus 2 becuri cu mercur, butoi 60 l cu robinet. Telefon 250594. (342902)

Haină piele

Bărbătească, mărimea 52 II si haină piele, damă, 48 II, în perfectă stare, pret negociabil. Telefon 251457.

■ **Urgent** acordeon Weltmaistar cu 80 basi, culoarea rosie, nefolosit. Telefon 137179.

■ **Acte** societate fără activitate. Telefon 123851.

■ **Alcool** dublu rafinat 96 grade din cereale, cisterne 20 tone, pret negociabil, eventual contract. Telefon 135986.

■ **Două** usi noi, brad, în tăblii, sub pretul pietei. Telefon 129284.

■ **Tonetă** capsulată aluminiu, foarte avantajos, tip ROMCONSTRUCT 1,55x120. Telefon 129284.

■ **Parchet** triplu stratificat (deja lăcuit). Telefon 221928.

■ **Masă** stejar masiv cu 2 sertare, extensibilă, 6-12 persoane, 80 mii lei negociabil. Telefon 130380.

■ **Vin** alb nobil, productie 1995 Husi si productie 1996 Iasi. Telefon 130380.

■ **Butelie** aragaz voiaj 5 l, cu arzător si lampă iluminat. Telefon 147778.

■ **Sobă** samotată "Vesta . Relatii la telefon 157233.

■ **Tevi** NN (negre, netede) cu lungimea 2,2 ml de mărime 1/2" toli (13 buc.), 3/4" toli (60 buc.), 1" toli (12 buc.), 1 1/4" toli (42 buc.), 1 1/2" toli (34 buc.). Telefon 147778.

■ **Casete** audio muzică veche, benzi audio muzică veche, casetofon SA BACR 335 RFG stereo cu microfon, magnetofon TESLA B4 in perfectă stare de functionare, orgă lumini, discuri pickup noi, masă masivă pliantă 12 persoane, costum nou maro copil 15-16 ani, geacă piele maro 50, scurtă piele neagră 50, scurtă doc nouă cu blană sintetică 15-16 ani, pantaloni si bocanci schi noi pentru copil 14-16 ani, scurtă imitatie leopard nr. 46-48. Telefon 173151, între orele 18-22.

Cuptor cu microunde

Convenabil, absolut nou, made China. Relatii la telefon: 121763, între orele 7,00-9,00 și 18,00-22,00.

■ **Numai** en-gros baloti îmbrăcăminte și lenjerie pat, calitate deosebită, import SUA si încăltăminte second-hand Germania. Telefon/fax 032/176428, după ora 19,00 sau 01/3236682. (343123)

■ **Pui** rasă Brac German, vînătoare, agrement - 2 luni. Telefon 032/130134 și 031/514886.

Frigidere

S.C. TACOMIS S.R.L. vinde frigidere "Arctic" 240 l (800.000 lei); frigidere "Arctic" 180 l (705.000 lei); congelatoare "Arctic" 210 l (1.095.000 lei); congelatoare "Arctic" 160 l (980.000 lei); congelatoare "Arctic" 120 l (800.000 lei); masini spălat Automatic Super (1.020.000 lei). Telefoane 142289; 210794. (342899)

■ **Boiler** pe gaze, încălzire instantanee, Germania, și retroproiector nou american. Telefon 142557. (342898)

■ **Predau** societate cu activităti multiple. Telefon 154610. (342897)

■ **Boiler** electric, 80 l. Telefon 140657.

■ **Vioară** trei sferturi, cu corzi de rezervă; pret negociabil. Telefon 173030.

■ **Flaut.** Telefon 223461.

■ **Apartament** "Vila de Aur", Poiana Brasov, perioada 25-31 ianuarie. Telefon 110222.

■ **Vînd** lemne foc. Telefon 221019.

■ **Guler** blană naturală, scurtă lînă %, scurtă blană sintetică, pardesiu damă, toate noi, pret negociabil. Telefon 137070. (343202)

■ **Două** fotolii pat moderne (si separat), aragaz două ochiuri, sobă emailată (samotată). Pret negociabil. Telefon 137070. (343202)

■ **Amplituner** "Micron", 2 x 25 W, FM-stereo, multiple facilităti, nou. Telefon 133624.

■ **Urgent** haină 3/4 vulpe polară nouă - 80.000 lei, chitară - 50.000 lei, încăltăminte, posete, îmbrăcăminte SUA, mobilier divers, covoare. Relatii la telefon 165900.

■ **Aparat** de vulcanizare, laborator foto A.N., instalatie distilare. Telefon 155658.

■ **Carcasă** vită, orice cantitate, pret negociabil. Relatii la telefon 032/769699. (342865)

■ **Mașină** de spălat "Alba Lux 7", sigilată. Telefon 114498, zilnic, între orele 15,00-20,00.

■ **Spatiu** comercial, 12 mp, cu toate aprobările si dotările necesare pentru magazin mixt sau colaborare cu persoană fizică sau juridică. Telefon 319588. (250094)

■ **Pianină** URSS, stare foarte bună. Telefon 163704.

■ **Aur** dentar. Telefon 114330. (343203)

■ **Avantajos:** haină blană (cojoc), mărimea 48; aragaz 4 ochiuri cu aprindere electrică; diferite haine stofă. Telefon 214837.

■ **Rachetă** tenis cimp, Pro Kennex, performance tecnifibre si Head Legend Superlignit. Pret 400.000. Telefon 172132.

■ **Cărti** vechi, în franceză si română, din anii 1866-1929. Relatii la telefon 033/727081, Roman.

■ **Bibliotecă** (2x2 module) și birou cu un corp, din stejar. Telefon 163216, orele 8-10 și după ora 17.

■ **Fotoliu** pat. Telefon 160704.

■ **Masină** de scris Olivetti Letera 35. Telefon 164059, seara.

■ **Certificat** actiuni FPP II Moldova. Adresa str. Romană 37 A, bloc M1, parter, ap. 19, fam. Turcinschi Valeria. Rog seriozitate.

■ **Cavou,** două cripte, cimitirul Sfîntul Vasile. Telefon 131861.

■ **Pătuț** leagăn pentru copil, tip Tîrgu Mures și butelie aragaz normală. Telefon 162206.

■ **Șifonier** 2 uși. Pret avantajos. Telefon 157730.

■ **Haină** neagră nouă, deosebită Staf Conection House of Art, 250.000 lei. Telefon 165900.

■ **Masină** cusut Veronica (electrică) în stare de functionare. Pret informativ 300.000 lei. Telefon 162193.

■ **Masă** stejar, 8 pesoane, nouă, 100.000 lei. Relatii la telefon 162213.

■ **Motor** generator german curent electric, functionînd pe bază de benzină, cu o putere de 3 kw. Telefon 170629.

■ **Usi** metalice (grilaj), geamuri (grilaj metalic). Telefon 117834.

■ **Haină** blană vulpe roscată, nouă, 3 milioane, negociabil. Telefon 178507. (343064)

■ **Robot,** pornire auto si încărcare 12-24 V, sudură, curent continuu, 11 trepte de reglaj. Telefon 178617. (343063)

■ **Cățeluși** pechinezi, deosebiti, rasă pură, pret avantajos. Telefon 172795.

■ **Trusă** sudură oxiacetilenică vizibilă la consignatia RC Star.

■ **Echipamente** scafandru -autonom. Telefon 033/733955 - Roman.

Auto

■ **Audi** 100 CC, culoare rosie, an fabricatie 1987-1988 + sistem alarmă, închidere centralizată, radiocasetofon. Pret negociabil. Telefon 213290. (342743)

BMW 318 I

An de fabricatie 1991 - octombrie, optiuni cod motor, închidere centralizată, culoare neagră, 150.000 kilometri reali; pret fix - 13000 dolari. Telefon 031/512289. (343114)

■ **Vînd** urgent Fiat Uno diesel, fabricatie 1994, consum 5/100 km, 1700 cmc, functionare ireprosabilă, carte identitate si numere noi; 5000 USD, negociabil. Telefon 127352.

Oltcit

70.000 km la bord, stare excelentă. Telefon 150862. (343116)

■ **Tir** 20 tone si tractor cu remorcă. Telefon 031/532567. (139534)

■ **Certificat** înmatriculare (sau Dacia 1310). Telefon 133033.

■ **Set** motor și cuzineti pentru Renault Trafic, R18, R Fuego - 1647 cmc si masină de cusut Ubendeck. Telefon 250672. (342871)

■ **Motor** VW 1600, benzină, motor VW 1477, diesel, pompă injectie 1600. Telefon 032/720744, după ora 18,00. (343139)

■ **Dacia** 1310, an fabricatie 1991, neînmatriculată, 5 trepte, motor nou, pret 10 milioane sau schimb cu garsonieră plus diferentă. Telefon 155443.

■ **BMW** 520 din '80, înmatriculat, 1990 cmc, verde metalizat, trapă, cîrlig remorcă, echipat cu telefon telemobil, jenti aluminiu; 3800 DM, negociabil. Telefon 154045.

■ **Trabant** 601, neînmatriculat, an fabricatie 1988 și certificat înmatriculare Trabant 601. Telefon 153442.

■ **Dacia** berlină 1310, stare exceptională, an fabricatie 1996 - 5500 km. Relatii la telefon 252255.

■ **Dacia** 1100, după ora 16,00. Telefon 164344.

■ **Urgent** Dacia 1300. an fabricatie 1980, necesită mici reparatii caroserie. Telefon 122846. (343142)

■ **Zuk,** pret - 6 milioane, negociabil. Telefon 250559. (343144)

Fiat Regata

An 1984, accesorizat, pret - 8 milioane, negociabil. Telefon 250559. (343144)

■ **Camioane** pentru transport marfă de 5 tone, 7 și 20 tone. Telefon 250559. (343144)

■ **Trabant** (1990); pret 2,5 milioane, negociabil. Telefon 250559. (343144)

■ **Dacia** 1100, cu motor de 1300, motor perfect, pentru piese. Telefon 168766. (342894)

■ **Ford** Escort, an fabricatie 1988, perfectă stare, înmatriculat, pret negociabil. Telefon 232405, după ora 16,00. (342905)

■ **Geam** spate (lunetă) Lada. Telefon 137024.

■ **Audi** 80 (1991), înmatriculabil cu 12-IS. Pret - 3,5 milioane. Mitropolit Varlaam 9, et. 2, ap. 9, bl. C2, fam. Stanciu, lîngă Hotel Conest.

■ **Remorcă** pentru tractor RM 23 si circular pentru tăiat lemne tot pentru tractor. Relatii la telefon 212095 si 212282.

Fiat Croma TD

1986, înmatriculat, închidere centralizată, climă, radiocasetofon, stare și aspect foarte bune. Pret avantajos. Relatii la telefon 214611, după ora 18,00. (343211)

■ **Dacia** 1410 L, bleu harwich metalizat. Ridicată pe 7.11.1996. Telefon 232762.

■ **TV** 14D, motor Brasov, stare bună. Telefon 114354. (343214)

Electronice

■ **Radiocasetofon** stereo RS Fx 430 Panasonic, două benzi FM CCIR/OIRT 2x8W si aparat foto Zenit. Relatii la telefon 155186, după ora 13,00.

Televizoare

TV Olimp alb-negru. Telefon 179114.

Televizor alb-negru marca Sirius, perfectă stare de functionare. Telefon 163079.

Televizor color Philips, tras în bandă, ecran mare, 250 mii lei. Telefon 130380.

■ **Televizor** color JVC, nou, 37 cm, 1.500.000 lei. Telefon 214779 (seara). (342893)

■ **Calorifer** electric pe ulei. Telefon 160704.

■ **Aspirator** Goldstar, pret avantajos. Telefon 153446.

Imobiliare

Agenția CASTER, tranzacții imobiliare (case terenuri)

Intermediem vînzări, închirieri și schimburi de case, apartamente si terenuri. Înscrierea în baza de date si reclamă (presă si radio) gratuită. Ofertă actualizată permanent pe computer. Perfectarea actelor în regim de urgentă. Pentru informatii suplimentare sunati la telefon 216262, între orele 8,00-20,00, sîmbăta 9,00-14,00. Hotel Unirea, cam. 106.

■ **Urgent** 2000 mp în Tomesti Iasi, la DN 28, cu facilităti (vie, pomi fructiferi, apă, gaz metan, lumină) - 15.000 lei/mp. Telefon 164303, zilnic. (342693)

Apartamente 3 camere

Confort I, îmbunătățit, 8/10, zona P. Ros, două băi, faiantă bucătărie baie, două balcoane închise, parchet, usi stejar, calciu. Pret - 52 milioane lei. Telefon 135392.

■ **Apartament** 3 camere, semidecomandate, cu îmbunătățiri, zona P. Ros, et. 9/10, pret 45 mil. Telefon 131436.

■ **Apartament** 3 camere (schimb cu apartament 2 camere plus diferentă), parter, Podu Ros. Telefon 133033.

■ **Apartament** 3 camere, semidecomandate în cartierul Dacia, et. 2. Pret 30 milioane, negociabil. Telefon 160724.

Apartamente 2 camere

Apartament ultracentral, pret - 65 milioane, negociabil. Telefon 156564. (343118)

Apartament cu 2 camere, semimobilat, Tătărasi. Pret negociabil. Telefon 173293.

Apartament 2 camere, semidecomandate, parter, posibilităti de privatizare, zona Splai Bahlui. Pret - 34 milioane. Telefon 131436.

Terenuri

Teren, 240 mp, cu certificat de urbanism aprobat pentru spații comerciale în zona CUG la stradă, linia de tramvai. Telefon 126055 sau 125821. (343127)

Teren (actiuni) la S.C. AGROINDUSTRIALA BUCIUM S.A. (fosta IAS Bucium). Telefon 146618 și 233119, numai după ora 20,00. (342866)

5000 mp teren Tomesti. Telefon 141132. (342881)

Teren în oras cu conditii de apă, lumină și gaz metan, în cartier Bejan. Telefon 126170.

Teren intravilan, 980 mp, la șoseaua Iași - Pascani (9 km din Iasi) - lățime la șosea 14 m, lungime 70 m, situat între Radio Iasi și AVICOLA (variante). Facilități: apă, gaz, telefon, electricitate. Telefon 163263, între orele 18,00-20,00.

Teren Tarcău la sosea. Telefon 033/627282. (343059)

Teren, 800 mp, la stradă, bun pentru privatizare, zona Nicolina. Telefon 214074.

■ **4000** mp sat Valea Lungă, intravilan. Telefon 172772.

■ **Vînd** (schimb) pămînt arabil 5900 mp extravilan, posibilitate de casă si lumină, în spatele Cetătuii, cu garsonieră. Telefon 131424.

■ **Casă** 3 camere, verandă, două holuri, bucătărie iarnă si vară, beci, fîntînă ciusmea, sură, poiată păsări mare curte, grădină pomi fructiferi, lîngă halta Băder, Hîrlău. Familia Danicescu.

■ **Teren,** 1500 mp, loc casă, sat Dancu, com Holba, pret negociabil. Relatii la Băcăoanu Petru.

■ **Casă** 2 camere, locuibilă, cu grădină 10 ari si 2 ha teren extravilan în satul Buhăiesti, comuna Andrieseni Iasi. Pret negociabil. Telefon 136079.

■ **Apartament** 3 camere, et. 1, Alexandru cel Bun, Aleea Drobeta nr. 1. Telefon 150466. (343018)

■ **Urgent** apartament 3 camere, 80 mp (ne)mobilat, la stradă, zona "Club 20", vis-à-vis de Piese auto. Pret 13.000 dolari. Telefon 165900.

■ **Apartament** 5 camere, zonă ultracentrală, preferabil firmă. Telefon 035/316473, după ora 18,00.

■ **600** mp teren în strada Barbu Lăutaru nr. 6, cu bucătărie de vară locuibilă, curent electric, posibilitate gaz metan si apă la poartă. Relatii în str. Primăverii nr. 19, bl. T1, sc, B, et. 4, ap. 19, familia Duicu Ioan. Pret negociabil, după ora 14,00.

■ **Vînd** casă în Husi, central sau schimb cu Iasi (variante). Telefon 114354. (343214)

■ **Apartament,** parter, Nicolina. Telefon 131436.

■ **Casă** sat Pietrărie, comuna Bîrnova. Telefon 167420.

■ **Apartament** 3 camere, 58 mp, et. 4/4, zona Canta, soseaua Moara de Foc, telefon. Pret informativ 35 milioane lei, negociabil numai la fata locului. Telefon 162193.

■ **2000** mp teren intravilan construibil, la 2 km de Iasi, amplasat la intrarea în Miroslava, 20 m deschidere la soseaua Iasi-Voinesti, posibilităti energie electrică, telefon, apă curentă. Pret negociabil. Telefon 215552, 156866.

■ **Casă** cu patru camere si 1000 mp, stradela Nicoriță nr. 9. Telefon 151691.

Cumpărări

Agenția CASTER cumpără

Apartamente cu 1, 2, 3, 4 camere, indiferent de zonă și stare. Preturi avantajoase, în functie de zonă, amplasare și amenajări. Pentru informatii suplimentare sunati la telefon 032/216262, între orele 8,00-20,00, sîmbăta 9,00 - 14,00. Hotel Unirea, cam. 106.

Apartament 2 camere

Nicolina, la stradă, confort I. Tel. 032/216262. Program 8,00 - 20,00, sîmbăta 9,00 - 14,00. Hotel Unirea, cam. 106.

Garsonieră

Sau apartament cu o cameră, indiferent de zonă. Tel. 032/216262. Program 8,00 - 20,00, sîmbăta 9,00 - 14,00. Hotel Unirea, cam. 106.

■ **Beletristică,** enciclopedii, dictionare, filosofie, istorie, artă. Telefon 174653, 270076. (02750)

■ **Porumb** boabe productie 1995. Ofer 500 lei/kg. Telefon 117126. (343106)

■ **Apartament** 1-2 camere în cartier Oancea. Telefon 170608. (343051)

■ **Cărti** din toate domeniile, inclusiv la domiciliu. Telefon 130577. (342830)

■ **Garaj** în Cantemir, zona Decebal. Telefon 130577. (342830)

■ **Cărti** din orice domeniu. Telefon 270076. (343056)

■ **Achiziționez** nuci, orice cantitate, la pret foarte avantajos. Telefon 135986.

■ **Cumpăr** 4 M RAM de 30 PINI. Relatii Campus T. Vladimirescu, cămin T19, cam. 14-A.

■ **Navete** plastic 24 sticle si sticle de 1/2. Telefon 140940.

■ **Cumpăr** garsonieră sau apartament o cameră. Ofer 10-12 milioane. Telefon 156869.

■ **Cumpăr** PC 286 sau 386 sau componente PC (uzate/noi) si monitor monocrom si CD-ROM. Telefon 126836, seara.

■ **Televizor** defect alb/negru, cu circuite integrate. Telefon 177856.

■ **Cumpăr** robot telefonic. Telefon 151704.

■ **Cumpăr** televizoare defecte pentru piese de schimb. Telefon 113380.(343207)

■ **Cumpăr** garsonieră conf. I. Ofer 12-13 milioane lei. Telefon 125114, orele 17-22.

■ **Apartament,** zona Podu Ros-Nicolina. Pret avantajos. Telefon 131436.

■ **Apartament** 3 camere, eventual două camere, etaj intermediar, zonele Podu Ros-Nicolina I-II. Telefon 126124, zilnic.

Închirieri

Apartament 1-2 camere

Caut apartament 1-2 camere, (ne)mobilat, cu frigider și telefon. Telefon 213655, între orele 16,00-22,00.

Garsonieră mobilată

Caut garsonieră mobilată, plata lunar 140.000-160.000 lei. Telefon 230284, 117300, între orele 9.00-17.00.

■ **Primesc** în gazdă 2 studente serioase, cameră decomandată, 150.000 lei pe lună de persoană si plata întretinerii, plata anticipat pe o lună. Telefon 251457.

■ **Închiriez** cameră pentru o fată. Rog seriozitate. Telefon 119980.

Spații comerciale

Spatiu comercial, cu 250 mp, vad comercial, deosebit. Telefon 175094, între orele 8-20. (343133)

Ofer prin asociere în participațiune (închiriere) spațiu comercial, central, 30 mp. Telefon 143031, orele 10-16. (343133)

■ **Închiriez** apartament cu o cameră, mobilat deosebit, îngrijire zilnică a apartamentului, spălat, călcat, fac mîncare, 200 $. Plata anticipat pe 5 luni. Telefon 132673.

■ **Doresc** să închiriez apartament 2 camere, mobilat, cu telefon și frigider, zona Alexandru cel Bun, pret maxim 250.000 lei. Relatii la telefon 167018, după ora 17.

■ **Ofer** apartament 2 camere, mobilat, zona T. Vladimirescu, parter. Telefon 122041.

■ **Închiriez** apartament 2 camere mobilat, fără telefon, în bdul T. Vladimirescu. Plata în valută. Telefon 135481. (342962)

Caut garsonieră

Mobilată sau apartament 1 cameră, preferabil în zonele Podu Ros, Tudor Vladimirescu. Plata lunar 150.000-200.000 lei. Telefon 135855, între orele 9-15.

■ **Ofer** spațiu în Tătărasi, bloc cărămidă, 3/4, două camere mobilate deosebit, frigider, aragaz, telefon, telecablu. Chirie valută, plata anticipat. Informatii telefon 175438, orele 16-20. (343212)

■ **S.C.** ELGINA S.R.L. închiriază spatiu comercial (asociere), 100 mp. Telefon 152070.

■ **Asistentă** medicală - caut gazdă în zona Alexandru-Dacia. Ofer suma de 50-70.000 lei. Mesaj în ziarul "Monitorul", pentru Valerica I.

Schimburi

■ **Schimb** apartament 3 camere decomandate, et. 3, zona Nicolina, cu apartament 2 camere + garsonieră sau diferentă. Telefon 149919.

■ **Schimb** apartament 3 camere decomandat, parchet, balcon închis, telefon, cu apartament 2 camere și diferentă negociabilă. Telefon 155338.

■ **Schimb** apartament 2 camere cu multiple îmbunătățiri, etaj II, zona Zimbru, în blocul D1-2, cu apartament 3 sau 4 camere decomandate, alte zone. Telefon 113751.

■ **Schimb** două camere pentru două camere sau garsonieră, zona Nicolina. Telefon 163079.

■ **Apartament** 3 camere conf. I îmbunătătit, Tătărasi, statia Flora, cu apartament 2 camere decomandate si garsonieră, în zona Tătărași, Copou sau casă proprietate, cu grădină, curte, Iasi. Diferentă. Telefon 173151.

■ **Bucuresti,** schimb apartament 3 camere, et. 3/9, zona Lujerului cu Iasi, 4 camere, central. Telefon 250425.

■ **Apartament** exceptional, 2 camere sud, et. 2/4 cu 3 camere. Telefon 136383.

■ **Două** apartamente proprietate pe o casă particulară, zona Sărărie sau Țicău. Telefon 172352, după ora 20,00.

■ **Peugeot** Kombi cu Dacia sau teren. Relatii la telefon 123590.

■ **Schimb** apartament 2 camere, conf. I, exceptional, et. 4 (cu posibilitate 2 camere deasupra), parchet, camere, hol, 3 rînduri geamuri, usi furniruite, faiantă, gresie etc. cu apartament 3 camere parter (Canta-Păcurari) sau et. 1, degradat, fără diferentă sau vînd cu 32 milioane lei. Telefon 162303.

■ **Apartament** cu 4 camere, semidecomandat, et. 4, contra apartament două camere si garsonieră sau numai 2 camere. Diferentă. Telefon 174096.

■ **Wartburg** 353, în stare bună, cu barkas 8 + 1, fără diferentă. Relatii la telefon 144102.

■ **Apartament** 2 camere decomandate, parchet, gaze etc., cu casă singur în curte. Relatii la telefon 162213.

■ **Apartament** 2 camere, confort 1, et. 1, telefon, telecablu, 2 balcoane închise, gresie, faiantă baie, bucătărie, hol, curat, bine întretinut, multiple facilităti, situat în Canta, la stradă, lîngă alimentara (linia de tramvai), pentru similar, etaj inferior în zona Moara 1 Mai. Variante. Informații la telefon 155037, zilnic orele 16-22.

Servicii

Servicii medicale mobile

CORPO SAN, societate specializată în servicii medicale mobile, oferă ABONAMENTE în trei variante optionale: A. - două consultații medicale lunar, zilnic între orele 7-22; eliberarea de retete în regim compensat; tratamente injectabile de urgentă în caz de necesitate. B. - două consultații medicale lunar în regim non-stop; 20% reducere pentru următoarele consultatii din cadrul aceleiași luni; eliberarea de retete în regim compensat; tratamente injectabile de urgentă în caz de necesitate. C. - două consultații medicale lunar în regim non-stop; 50% reducere pentru următoarele consultatii din aceeasi lună; 20% reducere pentru analize de laborator (recoltate la domiciliu); 20% reducere pentru tratamente injectabile (intramusculare, intravenoase); eliberarea de retete în regim compensat; transportul la spital si internarea în caz de necesitate. Persoanele care se abonează la CORPO SAN primesc un carnet de abonat care le conferă calitatea de beneficiar al serviciilor de asistentă medicală la domiciliu. Vă reamintim pe scurt serviciile pe care CORPO SAN vi le oferă în regim NON STOP:

■ **deplasarea** în cel mai scurt timp posibil la domiciliul bolnavului, în urma solicitării acestuia

■ **eliberarea** de retete medicale în regim compensat si eliberarea de certificate medicale

■ **tratamente** de urgentă în caz de necesitate

■ **tratamente** de lungă durată (pansamente, injectii intramusculare, intravenoase, perfuzii etc.)

■ **recomandare** de investigatii paraclinice (laborator, radiografice, echografice etc.)

■ **transportul** la spital si prezentarea medicului de gardă în vederea internării

■ **controale** periodice anuale, precum si consult medical complet la angajare

■ **supravegherea** activă a bolnavilor cronici. Apelati NON STOP Corpo San la telefon 113130. SOSIM IMEDIAT!

Reparații TV

Tv color universal. Îmi ofer serviciile. Dispecerat 250915. (02852)

Ingineri electroniști efectuăm reparații tv color și alb-negru, garantie, tarife minime. Telefon 128796, orele 8,00-16,00. (342853)

Meditații

Profesor meditez matematică pentru admitere în liceu și facultate. Tel. 233139.

Studentă la Drept meditez avantajos limbile română și franceză clasele III-VIII. Telefon 155443.

Meditații limba engleză, serios și eficient, orice nivel, în special copii. Studentă, anul II, ISE. Telefon 149115.

Profesoară de limba română, cu vechime și experientă în învățămînt, pregătesc cu seriozitate si eficientă pentru admiteri. Telefon 174234.

Profesori de limba română si fizică, cu experientă, meditâm orice nivel (V-VIII, IX-XII) pentru examenul de bacalaureat, pentru admiteri la Drept, Filologie, Politehnică, Medicină, Universitate (Fizică). Garantăm satisfactii. Telefon 113751 si 252491, după orele 20,00.

Matematică. Profesoară, orice nivel. Telefon 165209.

Meditații limba română pentru admitere liceu, facultate sau pentru studenti străini. Profesoară. Telefon 177352.

Studentă, meditez limba franceză. Telefon 177352.

Studentă, an III ISE, cu experientă, meditez economie pentru admitere facultate. Seriozitate si eficientă. Telefon 170573, după ora 19,00

Studentă serioasă, meditez engleză pentru începători, preferabil copii, clasele I-IV si prescolari. Telefon 135565, între orele 8-14 si 16-22, zilnic. Nu deranjati inutil.

Studentă la Drept, meditez Istoria României și Limba română - admitere. Telefon 116841.

Studentă, meditez limba română. Telefon 154726.

Studentă, meditez limba franceză si italiană, clasele V-XII. Telefon 114330. (343203)

■ **Pregătesc** fizică si chimie organică. Cadru didactic cu experientă. Tel. 154583. (342557)

■ **Doctor** Iordache Constantin, medic primar pediatru, acordă consultatii la domiciliul copiilor. Tel. 214001.

■ **Inginer** chimist. Relatii T. Vladimirescu, T19, 48A. (342846)

■ **Masaj** general sau partial, electroterapie, gimnastică recuperatorie, cu predilectie în hemiplegii, hemipareze. Telefon 152517, 158683. (342860)

■ **Specialist** cu 20 de ani experientă, pregătesc rapid în utilizarea si programarea PC-uri. Înscrieri si relatii la Clubul CFR Iasi. (342862)

Menaj la domiciliu

Agentia de menaj "Nufărul Alb" vă oferă prin intermediul serviciilor sale de menaj la domiciliu un real ajutor în gospodărie. Relatii la sediul firmei, aflat la "Casa Bucovineană", str. Cuza Vodă nr. 30-32, etajul 2, camera 9, telefon 117597.

■ **Multiplicări** Offset. Telefon 174274. (343057)

■ **Montez** dibluri. Telefon 270076, 270879. (343056)

■ **Doctor** primar ofer permanent consultații garantate la domiciliu. Relatii la telefon 251117.

S.C. CRISTAL OPTIC

Execută, ieftin si rapid, ochelari de vedere, cu materiale import si indigene. Policlinica CFR. Optician Cozma Titiana. Telefon 116142.

■ **Filmări** video. Telefon 129573.

■ **Tîmplar,** ofer servicii. Telefon 123851.

■ **Engleză,** clasele I-VIII. Telefon 123055.

■ **S.C.** DIVERTIS S.R.L. Iasi execută prin atelierul de tîmplărie la comandă usi, ferestre, mese, scaune de bucătărie, dulapuri suspendate. Ne oferim serviciile pentru executarea dusumelelor si montarea lor, plus raschetare. Relatii la telefon 126055 sau 127640. (343141)

■ **Consiliere** psihologică și psihopedagogică pentru copiii dotati sau mai putin dotati, de asemenea testare inteligentă și aptitudini pe calculator. Consiliere familială și medicală de orice fel. Programare la CP1806-OP 9 Iasi.

■ **Gratuit** consultatii în domeniul nutritiei, reglării metabolismului, curătire internă, slăbire, îngrășare, mentinere, precum si alte afectiuni. Oferim recomandări naturiste. Telefon 133624.

■ **Asistent** medical, efectuez tratamente la domiciliu. Telefon 167464.

■ **Acord** meditatii la limba română, avantajos, cl. V-VIII. Profesoară. Telefon 178910.

■ **Căutăm** persoană pentru ajutor la grădină în mediul rural. Conditii avantajoase. Telefon 136336.

■ **Inginer** auto, 38 ani, pensionar medical, fără obligatii, posesor permis conducere, categoria B, C, E, cu experientă în gestiune solicit angajare la firmă serioasă. Relatii la telefon 118743.

■ **Profesor** meditez matematică, clasele V-X. Telefon 132506.

■ **Organizăm** înscrieri pentru excursii în Italia, Germania, Austria, Franta, Anglia, Grecia etc. Relatii : Piatra Neamt, magazin Petrodava, et. III, stand 18. Informatii la telefon 033/216072, interior 111; 033/233621, după orele 20,00. Dacă sună ocupat, reveniti! (874888)

■ **Repar** instalatii sanitare, pret convenabil. Telefon 271542, între orele 18,00-22,00.

■ **Ofer** servicii de tehnoredactare computerizată pentru orice tip de lucrări. Calitatea imprimării ireprosabilă, la cele mai mici preturi. Telefon 134830, între orele 18,00-20,00.

■ **Unitate** specializată execută colaci pentru pomeni sau alte ocazii, cu materii prime din import. Comenzi la sediul sectiei din Dacia nr. 3, vis-à-vis de Berăria Zimbru. Telefon 157267. (343129)

■ **Pe** calculator: proiecte, evidentă contabilă si de gestiune. Telefon 131666.

■ **Montez** ecrane tv alb negru orice diagonală. Telefon 113380. (343207)

■ **Electrician** - electronist, îmi ofer serviciile. Telefon 113380. (343207)

■ **Profesor** de nursing, meditez asistente medicale pentru selectie. Telefon 152254. (343217)

■ **Profesor** meditez limba română toate nivelele. Telefon 140492. (343217)

■ **Fotograf** profesionist, cu vechime în domeniu, îmi pun la dispoziția tuturor celor interesati, serviciile. Telefon 210184. (343217)

■ **Meditez** limba engleză, clasele II-XII. Telefon 220652, între orele 18,00-22,00.

■ **Tehnoredactare** computerizată, cu imagini si fotografii scanate, optional color, servicii prompte. Telefon 122605 (Didi).

■ **Inginer** specialist tv Goldstar, Nei, Funai, Pro Fex, Royal, Crown, Zass, Telecolor, Cromatic, Alfa, Philips, Snagov, la domiciliu. Ofer si cer seriozitate. Telefon 175160.

■ **Designer,** absolvent Academia de Arte, proiectez si execut amenajări interioare, precum și lucrări în domeniul textil. Telefon 270286. (343061)

Angajări

Agenți imobiliari

Agentia imobiliară CASTER angajează cu carte de muncă agenti imobiliari în următoarele conditii: bărbati, vîrsta maximă 30 ani, prezentabili, dinamici, posesori auto. Salarizare atractivă si decont pentru benzină si ulei consumat. Pentru fise de concurs și informatii suplimentare, telefon 216262, Hotel "Unirea", cam. 106, zilnic între 8,00 - 20,00.

S.C. SAZPIC Miroslava S.A.

Angajează prin concurs: inginer industrie alimentară, carne si produse din carne; maistru în specialitatea preparate din carne. Cererile de înscriere se primesc pînă la data de 10.XI.1996, la sediul societății, în comuna Miroslava. Relatii la telefon 140147 si 143371.

■ **Ocazie!** Dacă nu aveti loc de muncă sau nu sînteti satisfăcut de cîstigul dumneavoastră, fără bani sau spatiu comercial puteti deveni distribuitor al produselor cosmetice ORIFLAME. Mii de noi oportunităti vi se vor deschide. Cîstiguri exceptionale! Nu ezitati. Sunati numai la 131963.

■ **Companie** americană vă oferă sansa de a vă crea o afacere personală cu cistiguri de milioane. Telefon 133624.

■ **Angajăm** tehnician reparatii utilaje brutărie si patiserie, experientă în domeniu. Telefon 214560.

■ **S.C.** MODCOM angajează tîmplari si tineri pentru calificare ca tîmplar. Relatii - Copou, str. Codrescu nr. 6, lîngă pîine caldă.

■ **S.C.** NICOLINA S.A. Iasi organizează concurs pentru ocuparea unui post de economist în specialitatea relatii economice internationale. Conditii de participare: cunoasterea a cel putin 2 limbi de circulatie internatională; cunostinte în utilizarea PC-urilor. Concursul va avea loc la data de 20.11.1996, ora 10,00, la sediul societătii. Cererile, însotite de un curriculum vitae si copii după actele de studii, se vor depune la registratura societătii pînă la data de 18.11.1996. Alte relatii suplimentare se vor lua de la Biroul Personal-înv.-salarizare al societătii.

■ **S.C.** DOSOFTEI S.A. angajează urgent instalator instalatii sanitare (sudură autogenă). Relatii suplimentare la telefon 137060, int. 48.

■ **Pensionar,** angajez o femeie fără obligații pentru menaj. Telefon 271542, între orele 18-22.

■ **Doriti** să cîstigati bani usor si repede? Deveniti distribuitori ai produselor cosmetice Oriflame! Cîstiguri nelimitate. Sunati la 032/161194.

■ **Angajăm** vînzători magazin alimentar, cu garantie. Telefon 216398.

■ **S.C.** DC PRODUCTION, firmă specializată în distribuirea produselor alimentare si nealimentare, caută agenti comerciali si agenti de publicitate (experientă în domeniu, permis de conducere, masină). Oferim conditii avantajoase. Curriculum vitae se va prezenta la sediul firmei: Hotel Unirea, cam. 1106, orele 8,00-16,30.

■ **Angajăm** urgent tractorist pentru tractor cu senile vie. Telefon 213226.

■ **Compania** americană Herbalife vă oferă o sansă unică pentru a prospera si a face carieră. Telefon 133770, orele 14-16, miercuri si vineri, si orele 20-21, joi.

■ **SEDCOM** LIBRIS S.A. Iasi angajează urgent prin concurs: paznic; sofer - mecanic auto. Relatii suplimentare la telefon 163989, zilnic 7,30-15,30.

Aniversări

■ **Cu** prilejul zilei de nastere, familia preot Marciuc transmite domnului Mares Ioan un călduros "La multi ani!"

■ **Nepoata** - Teodora Dumitrita urează bunicului Mares Ioan, multă sănătate si traditionalul "La multi ani!", cu prilejul zilei de naștere.

■ **Chiar** dacă viata nu e așa cum o dorești, chiar dacă uneori cei pe care-i iubești te mai supără, hai să uităm amintirile care ne dor și te rugăm zîmbește azi, de ziua ta, și nu uita că noi îti dorim o viată fericită. Primește aceste urări de fericire și bucurie din partea sotiei - Dorina, a copiilor - Laura și Ela la aniversarea lui Sandu Lupasteanu. "La multi ani!"

AGENDĂ AUTO

PIESE AUTO IMPORT

1.INFOTEC SRL
luni - vineri 9,00 - 18,00
sîmbătă 9,00 - 14,00
Str. Împăcării nr. 35, bl. 919
☎ 221405, 126816

Castrol
dealer autorizat

2. SIX SRL - vopsele STANDOX
luni - vineri 9,00 - 18,00
sîmbătă 9,00 - 12,00
Străpungere Ștefan cel Mare nr. 3
☎ 117557

REPREZENTANȚĂ
MONROE amortizoare

3. TILT SRL
luni - vineri 9,00 - 17,00
Str. Socola 20 (intersecția Cotnari)
☎/FAX 230493

TAMOIL
- Uleiuri auto și industriale

PECO-Panther '93

5. VIBOL SRL
luni-vineri 9,00 - 16,00

BOGE BUCȘE AMORTIZOARE
ELECTRICE BERU ultra
FILTRE PUROLATOR

6. BRAS SRL
Piese auto pentru mașini străine
luni - sîmbătă 8,00 - 20,00
duminică 8,00 - 13,00
Str. Silvestru nr. 4
☎/Fax 214.910

PARBRIZE A.G.E.R. SERVICE

Geamuri import vest pentru toate tipurile de autovehicule (și en gros)
- Asigurăm și montaj, cu set de soluții originale

Str. N. Gane nr. 15
☎/fax 210351

BOSCH
MONROE amortizoare

8.RUEDAS SRL
luni-vineri 8,00 - 20,00
sîmbătă 8,00 - 16,00
duminică 9,00 - 14,00
Str. Armeană nr. 5, tel. 112239

9. TOFAN GRUP
luni - vineri 8,00 - 16,00
Șos. Păcurari nr. 92
în incinta TRANSMIXT SA (AUTOBAZA 2)
☎ 032/154.343

10. AMRS SRL
luni - vineri 8.00-18.00
sîmbăta 8.00-12.00
Str. Păcurari 78
Tel. 032/214150

Ford dealer Ford

auto ricambi
- Importator piese auto

luni - vineri 9,00 - 18,00
sîmbătă 9,00 - 14,00
Piața CUG
☎ /FAX 232856

12. RUDOLF -cimitir auto
luni - vineri 8,00 - 18,00
sîmbătă 8,00 - 16,00
duminică închis
Str. Arcu nr. 22 (zona Gării)

AUTOSHOP
- Toate tipurile de rulmenți auto

luni-vineri 8,00 - 22,00
sîmbătă 8,00 - 18,00
Str. Nicolina nr. 33 (rond vechi CUG)
☎ 221849, FAX 222403

PIESE AUTO ROMÂNEȘTI

1. BRAS SRL
Dacia, Raba, Saviem, ARO
luni - sîmbătă 8,00 - 20,00
duminică 8,00 - 13,00
Str. Silvestru nr. 4
☎/Fax 214.910

MAXIM
DACIA OLTCIT
luni - vineri 8,00 - 20,00
sîmbătă 8,00 - 17,00
Str. Ornescu nr. 4 (vizavi Peco Bas-Ceauș)
☎/Fax 212618
luni-sîmbătă 9,00 - 19,00
B-dul Dacia nr. 1 (Berăria Zimbru)

S.C. INTER express S.R.L.
luni - vineri 8,00 - 18,00
sîmbătă 8,00 - 14,00
duminică 8,00 - 12,00
Str. Socola nr. 18 (lîngă Cotnari)
☎ 230278

PUBLICITATE, UTILITARE

■ **Să** iubesti în viată tot ce-i frumos, să fii cinstit si onest, să nu uiti că răbdarea te învată să reusesti, asteptînd victoria ce va veni, să alegi ce-i bun si curat, să fii tu însuti cînd în viată ai cîstigat sau ai pierdut, să regăsesti în tine tot ce-i nobil si măret. La multi ani! pentru Alexandru Lupasteanu, din partea fiicelor - Laura și Ela.

■ **Cu** ocazia aniversării zilei de nastere, Tatiana si Crin Volovate urează numai gînduri bune, sănătate, fericire si multe împliniri în viață, odată cu un sincer "La multi ani!" pentru Alexandru Lupasteanu.

■ **Socrii** si cumnatii - Gigel si Nicoleta urează multă sănătate, fericire, bucurii, o viață plină de satisfactii și împliniri dragului lor Alexandru Lupasteanu. "La multi ani!"

■ **Surorile** - Maria și Nuta, fratele - Fănică și nepoții - Dragos, Raluca, Cătălina și Ștefănel urează un sincer și călduros "La multi ani cu sănătate, fericire si viață lungă!" lui Alexandru Lupasteanu.

■ **Cu** ocazia zilei de nastere, azi cînd în grădina vieții mai sădesti o floare, mama îi urează dragului ei fiu Sandu Lupasteanu multă sănătate, fericire si multe împliniri în viață.

■ **Cu** ocazia împlinirii vîrstei de 60 de ani și a iesirii la pensie, familia Agrigoroaie Sandu si Aurelia urează dragului lor Stoian Mihai, o viață lungă, sănătate și împlinirea tuturor dorintelor.

■ **Cu** ocazia împlinirii a 11 ani, Catana Radu-Marian în urează un călduros "La multi ani!" lui Corban Tudor.

■ **Ție,** suflet nobil, Marta Butnaru, azi, cînd florile de măr îti împletesc cunună, cu roua diminetii strălucind în ochi, viata să-ți aducă un cer senin, lipsit de nori, cu sănătate. Camelia, Dan si copiii.

Matrimoniale

■ **Student** ISE, simpatic, 1,70, doresc să cunosc o fată drăguță, cu simtul umorului, între 17 si 20 de ani. Scrie-mi la OP11, CP 2410.

■ **Tînăr,** 34 ani, 1,88 m, ochi verzi, inginer electronist, doresc cunostintă cu domnisoară licentiată, în vederea căsătoriei. Rog seriozitate. Scrieti la OP 3, Post Restant, pentru Valentin sau telefon 135001.

Pierderi

■ **Cătea** 6 luni, rasa Cocker spaniol, culoare bej, aflată în tratament, în zona Tătărasi Sud. Telefon 147100, cu Dan Cogut. Ofer recompensă.

■ **Buletin** identitate, carnet conducere auto, certificat înmatriculare pe numele Lazăr Mihai. Ofer recompensă. Telefon 136394.

■ **Carnet** de student pe numele Bulancea Ioan Ovidiu. Îl declar nul. (343146)

■ **Buletin** identitate oe numele Bulancea Ioan Ovidiu. Îl declar nul. (343145)

■ **Actele** S.C. MEXIR S.R.L. si acte personale pe numele Moldovan Irinel. Aducătorului recompensă. Telefon 250413.

Licitații

■ **SEDCOM** LIBRIS vinde la licitatie 56 rafturi metalice pentru depozite. Relatii la telefon 163989. (343148)

■ **Banca** Comercială S.A. Sucursala Judeteană, str. Palat nr. 11, vinde la licitatie publică prin Executorul judecătoresc al Tribunalului Iasi următoarele bunuri mobile: masină cusut butoniere Minerva - 1 buc.; masină de cusut industrială - 22 buc. Licitatia va avea loc în data de 14 noiembrie 1996, ora 11,00, la sediul debitoarei S.C. MAJUTEX S.R.L. Iasi, str. Clopotari nr. 15, bloc 634, parter. Relatii la telefon 230500, interior 132 sau 134.

■ **ATCOM** cu sediul în Iasi, B-dul Stefan cel Mare nr. 8, vinde la pret convenabil CASE DE BANI, dimensiuni 1/1,5. Recomandăm caselor de amanet. Relatii la telefoanele 143325 sau 213931. Scoate la licitatie la data de 19.11.1996, ora 10,00, pentru asociere sau închiriere spatiu (75 mp) pentru depozit en gros (cu acces auto), situat în str. Sărăriei nr. 6 (Tg. Cucu). Conditiile de licitatie se obtin la sediul unitătii. Telefon 143325 sau 115201. (343208)

Diverse

Anunț

Către onorata clientelă. Cabinetul de înfrumusetare, frizerie, coafură AURA, str. Tepes Vodă nr.2, bl. V1, sc. C, et. 1 - cei ce făceau programarea prin telefonul 174952 sînt rugati să se prezinte fără apel, deoarece lucrările la ROMTELECOM sînt de durată.

■ **Grădinița** cu program săptămînal nr. 29 Iasi, str. Vlădiceni nr. 66 (telefon 137995) caută sponsori pentru dotarea grădinitei cu obiecte electronice, jocuri, jucării.

Casa de Cultură a Sindicatelor Iași

Organizează, începînd cu 25 noiembrie 1996, Scoala superioară de secretariat, cu durata de 5 luni. Absolventii vor primi diplome recunoscute. Relatii la telefon 135158. (342861)

■ **Caut** familie iubitoare de animale, pentru a da gratis o pisicută birmaneză de o frumusete extraordinară. Telefon 132015.

■ **Spray** contra ejaculării rapide, medicamente potentă, frigiditate, zahăr afrodisiac. Telefon 01/6376273.

SUZANA - SALA DE GIMNASTICĂ

Cu specific de modelare a trupului si spiritului, aduce la cunostinta celor interesati că programările se pot face zilnic si la noul număr de telefon 210202, între orele 12-14 si 19-21. Telefonul 135791 rămîne valabil pentru intervalul 8-10 si 15-19.

■ **Caut** transport pentru mobilă la Bistrita Năsăud. Oferta este valabilă pînă la sfîrsitul acestei săptămîni. Telefon 168766. (342894)

Mesaj

Rog domnul în vîrstă cu taxi p. (Dacie albastră) care a luat vineri, 8.11.1996, un instrumentist de la gară si l-a dus la barul grecesc de la Cinema "Tineretului", în jurul orei 18,00, să sune la 142214. I se oferă recompensă pentru obiectul uitat în masină. Vă multumim! (342895)

■ **Cabinet** veterinar ANIMAVET. Consultatii, tratamente, vaccinări, chirurgie, deparazitări, asistentă fătare. Aleea Oltea Doamna nr. 4, în spatele noii Catedrale Catolice din Nicolina. Program zilnic 10-13; 16-19. Sîmbătă-duminică: 10-13. Informatii la telefon 220028.

■ **Arte** martiale Qwan-Ki-Do, instructor 2 dan C. Băltatu. Telefon 270746. (343210)

Clubul CFR

La Clubul CFR Iasi, Rîpa Galbenă, instructor cu experientă organizează pentru fetițe de 6-12 ani, cursuri de dans sportiv. Selectii si înscrieri sîmbătă și duminică, orele 10,00.

■ **Instructor** avizat, organizează cursuri de initiere calculator PC. Garantez rezultate bune după 40 ore. Sîmbătă și duminică orele 12-14, organizez în Sala de balet curs de dans. Deviza instructorului: "Ritm și Detasare".

■ **Instructor** cu experientă, tact și răbdare initiez în depanare tv, joia orele 16-20.

■ **Profesor** gr. I, organizează cursuri de pregătire matematică - 20 ore admitere liceu, facultate, bacalaureat, asigur meditatii si consultatii pentru elevi din toate clasele care întîmpină greutăți în asimilare. Înscrieri si informatii: Club CFR. Telefon 215600, interior 2004. (343213)

■ **Societatea** comercială pentru constructii CON-TRIM anuntă depunerea cererii pentru emiterea acordului de mediu pentru obiectivul sediu firmă, fără acces public, avînd ca obiect de activitate constructii civile, amplasat în Iasi, str. Carpati nr. 14. Documentatia tehnică poate fi consultată la sediul firmei din Iasi, str. Carpati nr. 14, telefon 216050 sau la sediul Agentiei de Protectie a Mediului Iasi, str. Th. Văscăuteanu nr. 10. Eventualele observatii ale publicului referitoare la activitatea si amplasamentul obiectivului se vor transmite în scris la Agentia de Protecție a Mediului Iasi, str. Th. Văscăuteanu nr. 10, în termen de maximum 30 de zile de la publicarea acestui anunt în ziar. (343204).

■ **Societatea** comercială NEST GRUP S.A. si S.C. MOLDOVA TRICOTAJE S.A. anuntă depunerea cererii pentru emiterea acordului de mediu pentru obiectivul statie transport în comun cu spatiu comercial si fast food, avînd ca obiect de activitate comercializare de produse alimentare si nealimentare, amplasat în Tg. Cucu - 1(troleibuze, autobuze); Tg. Cucu - 2 (tramvai); Gară - 1 (tramvai); Gară - 2 (autobuze); Podu Ros 1 (autobuze-statie Nicolina); Podu Ros - 2 (autobuze-statie Socola); Calea Chisinăului (statie S.C. Sinta S.A.); Podu Ros - 3 (tramvai - statie Nicolina); Tudor Vladimirescu (cămin T17); Vasile Lupu - 1 (str. Dr. Savini); Vasile Lupu - 2 (Oancea); Piata Nicolina; B-dul Copou (statie grădina Copou); Str. Arcu (Rîpa Galbenă); Str. A. Panu (mag. Moldova); Str. Străpungerea Silvestru (statie str. O. Băncilă); Str. Cuza Vodă (Filarmonică); Vasile Lupu - 3 (Piata Doi Băieti). Documentatia tehnică poate fi consultată la sediul firmei din Iasi, Calea Chisinăului nr. 2A, telefon 231500 sau la sediul Agentiei de Protectie a Mediului Iasi, str. Th. Văscăuteanu nr. 10. Eventualele observatii ale publicului referitoare la activitatea si amplasamentul obiectivului se vor transmite în scris la Agentia de Protectie a Mediului Iasi, str. Th. Văscăuteanu nr. 10, în termen de maximum 30 de zile de la publicarea acestui anunt în ziar. (343147).

■ **Iau** în locatie (cu vînzare-cumpărare) autoturism (an fabricatie - după 1989) în perfectă stare de functionare. Telefon 136383.

■ **Cocindau** Niculina (fosta Cocindau) sau Enescu (numele de fată) este rugată să sune la telefon 252340 sau să vină la adresa fostului sot, pentru unele clarificări în legătură cu pensia alimentară (sau să lase noua ei adresă).

■ **Joi,** 21 noiembrie 1996, orele 18,00, la Casa de Cultură a Sindicatelor, DORU OCTAVIAN DUMITRU va sustine spectacolul extraordinar CAVALERUL RÎSULUI. Biletele se găsesc la casa sălii. (343215)

■ **Caut** asociat de preferintă cartier Tătărasi, priceput pentru cultivarea unui loc de grădină, circa 200 mp. Dimitriu Gheorghe, str. Dragos Vodă nr. 5, după ora 13,00.

■ **Pentru** consolidarea unei autentice miscări de dreapta, adresati-vă: Lozeanu Mircea, str. Toma Cozma nr. 84.

Decese

Colectivul Aerobazei Iasi și toti cei care l-au cunoscut si apreciat anuntă cu durere în suflet moartea nefirească a pilotului OVIDIU CRISTIAN NECULA și transmit condoleante familiei. Înmormîntarea va avea loc joi, 14 noiembrie, orele 12,00, în localitatea Mărăseni, comuna Ștefan cel Mare, judetul Vaslui.

Copiii, cumnatii, cumnatele și nepotii anuntă decesul, după o lungă și grea suferintă, a celei care a fost ZENOVIA ALEXANDRU, din Andrieseni, o bună mamă, soacră si bunică. Înmormîntarea va avea loc joi, 14 noiembrie 1996, la cimitirul din comuna Andrieșeni. Fie ca Bunul Dumnezeu să-ti odihnească sufletul tău cald si bun!

Paula - sotie, Ilie - tată și familia Gutanu anuntă disparitia bruscă a inginerului ȘTEFAN ILIE IVASCIUC, 49 ani. Înmormîntarea va avea loc miercuri, 13 noiembrie 1996, ora 12,00, la cimitirul "Sf. Petru și Pavel". Odihnească-se în pace!

Cu adîncă durere în suflet, fiicele - Tincuta si Lenuta, ginerele - Ioan, nepotii - Gabriel, Lucian si Mary, strănepot - Andrei, anuntă încetarea din viată a celei care a fost o bună mamă, soacră, bunică și străbunică MARIA DRUGĂ (MAMAIA), 87 ani. Înmormîntarea va avea loc la data de 14 noiembrie 1996, ora 12,00, la cimitirul "Sf. Petru si Pavel", în capela căruia este depusă. Nu te vom uita niciodată. Dumnezeu să o odihnească în pace!

Cu multă durere în suflet, Aneta - sotie, Nuta, Gica, Ionel și Lică - copii, surorile, ginerii și nepotii anuntă trecerea în nefiintă a dragului lor IOAN VICU. Dumnezeu să-l odihnească în pace!

Cu adîncă durere în suflet, fiul - Ionel, nora - Maricica și nepotii - Marinela, Ionel și Andrei anuntă încetarea din viață a celei care a fost o bună mamă, soacră și bunică ZENOVIA ALEXANDRU. Înmormîntarea va avea loc joi, 14 noiembrie 1996, la cimitirul din comuna Andrieseni. Dumnezeu s-o odihnească în pace!

Zdrobiți de durere, familia Hutupas Maria și Mircea, fiica și ginerele, si nepotii - Daniel, Iulian și Petronela regretă nespus de mult disparitia bunei lor mame și bunici LUCA ELISABETA, 84 de ani, din satul Dancu, comuna Holboca. Înmormîntarea va avea loc joi, 14 noiembrie 1996, în satul Dancu. Regrete eterne!

Condoleanțe

Personalul tehnic al Aerobazei Iasi anuntă cu durere moartea tragică a pilotului CRISTIAN OVIDIU NECULA și transmite condoleante familiei.

Un tragic accident ne-a răpit un prieten si coleg drag, pilotul CRISTIAN OVIDIU NECULA. Familia Avarvarei aduce un pios omagiu și transmite condoleante familiei.

Un tragic accident l-a smuls dintre noi pe pilotul CRISTIAN OVIDIU NECULA. Personalul aeronavigant al Aerobazei Iasi aduce un pios omagiu și un ultim rămas bun dragului lor coleg și transmite condoleante familiei. Flori și lacrimi pe acest trist mormînt.

Familia Iacob transmite sincere condoleante doamnei Isvasciuc Paula pentru greaua pierdere suferită prin decesul fulgerător al sotului, ing. ȘTEFAN ISVASCIUC.

Familiile Neculai Luca, Chelaru Dumitru și Tudose Tudor anuntă cu adînc regret disparitia, după o lungă și grea suferintă, a celei care ne-a fost mamă și bunică - ELISABETA LUCA. Îi vom păstra o vesnică și vie memorie. Dumnezeu s-o ierte!

Familia Kemenes este alături de familia Gutanu la greaua încercare a pierderii dragului lor ing. FANE IVASCIUC.

Finii - Gabi si Dan Picioroagă sînt alături de nasa lor - Virginia Gutanu la pierderea unicului frate - ing. FĂNICĂ IVASCIUC. (342961)

Salariații FPP II Moldova sînt profund îndurerati de disparitia prematură în tragicul accident de circulatie, a celui care a fost OVIDIU NECULA si transmit familiei îndoliate sincere condoleante.

Colectivul Cresei nr. 5 este alături de asistenta șefă, Floarea Pascariu, la greaua pierdere suferită prin trecerea în lumea umbrelor a tatălui și transmite sincere condoleante.

Cadrele didactice și colectivul clasei a IX-a D de la Grup Scolar Agricol "Mihail Kogălniceanu" Miroslava sînt alături de familia îndoliată Toma prin disparitia fulgerătoare a fiicei - GABRIELA TOMA și transmit sincere condoleante. Dumnezeu s-o ierte!

Colectivul Secretariatului Facultătii de Chimie din cadrul Universitătii "Al. I. Cuza" este alături de doamna Paula Ivasciuc la marea durere cauzată de decesul fulgerător al sotului și transmite familiei sincere condoleante.

Salariatii compartimentului Aprovizionare de la RA CITADIN transmit familiei Matei sincere condoleante pentru pierderea suferită prin trecerea în nefiintă a mamei. Dumnezeu s-o ierte!

Colectivul de mecanici de la Atelierul 1 RA CITADIN transmite sincere condoleante colegului Alexandru Mihai pentru decesul mamei sale. Dumnezeu s-o ierte și s-o odihnească în pace!

Colectivul restaurantului Ciurchi este alături de colega Stefania Chifornic la pierderea surorii ELENA si îi transmite sincere condoleante. Dumnezeu s-o ierte!

Colectivele Disciplinelor de Fizică și Informatică de la Universitatea Agronomică sînt alături de colegul și prietenul Radu Rosca și de familia sa la pierderea suferită prin decesul tatălui.

Cu multă durere, Gabriela Hortopan este alături de Bogdan Ursache si familia sa, din Hîrlău, la suferinta pricinuită de moartea tatălui său. Sincere condoleante!

Colectivul sectiei balneologie al Spitalului CFR este alături de colega Elena Acodrinesei în momente de grea suferintă pricinuite de decesul tatălui. Dumnezeu să-l odihnească!

Colectivul Serviciului Administrativ de la Maternitatea "Cuza-Vodă" transmite sincere condoleante colegei lor Virginia Cretu pentru piederea mamei soacre. Dumnezeu s-o odihnească în pace!

Conducerea Liceului Economic 2, serviciile contabilitate, secretariat, bibliotecă și administrativ sînt alături de doamna Eugenia Loghin la marea durere pricinuită de pierderea mamei.

Colegele de serviciu sînt alături de dna Eugenia Loghin în aceste clipe grele pricinuite de decesul mamei. Transmitem condoleante întregii familii.

Copiii, nepotii si strănepotii anuntă cu durere în suflet, trecerea în nefiintă a celei care a fost o bună mamă, bunică și străbunică ELISABETA LUCA. Înhumarea va avea loc joi, 14 noiembrie, ora 11,00, în satul Dancu. Dumnezeu s-o odihnească în pace!

Strătulă Aurica este alături de doamna Luca Maria, la marea durere pricinuită de decesul soacrei. Sincere condoleante.

Locatarii din scara B a blocului din str. Decebal 30 sînt alături și transmit condoleante familiei Bercu, odată cu trecerea în nefiintă a celui care a fost BERCU MILUȚĂ.

Familia Turcanu Aurelian regretă decesul vecinului MILUTĂ BERCU și transmite sincere condoleante familiei îndurerate.

Familia Neculai și Valeria Avasalcei, finul Cătălin, regretă profund decesul prematur al celui care a fost ing. IVASCIUC STEFAN și este alături de Paula în aceste clipe de cumplită despărtire. Regrete eterne!

Cadrele didactice de la Liceul Teoretic "G. Ibrăileanu" transmit sincere condoleante doamnei profesoare Maria Laudat, regretînd disparitia distinsului profesor universitar dr. I.D. LAUDAT.

Mariana și Traian Olteanu transmit sincere condoleante doamnei Loghin Eugenia și familiei sale pentru pierderea ireparabilă a mamei. Dumnezeu s-o ierte.

Cadrele didactice și personalul administrativ al Liceului Economic nr. 1 sînt alături de doamna administrator Luca Maria la marea durere pricinuită de decesul soacrei și-i transmit sincere condoleante!

Familia Zvorăsteanu Marius și Ana transmite sincere condoleante familiei Hutupas Mircea pentru pierderea suferită. Sincere condoleante!

Colegii din cadrul Directiei tehnice - Consiliul Judetean Iasi se alătură durerii și transmit sincere condoleante domnului ing. Neculai Luca pentru pierderea mamei.

Comemorări

În ziua de 11 noiembrie 1996 s-au împlinit 10 ani de cînd ANA LINKS a trecut în lumea tăcerii eterne. Timpul scurs nu poate sterge amintirea vie și nu stinge dorul nostru nesfîrsit; cuvintele nu pot reda suferinta la fel de profundă ca acum 10 ani. Dumnezeu să dea odihna meritată sufletului atît de bun, de neuitat, iar pe noi să ne ierte. Copiii.

Mulțumiri

■ Unul dintre numerosii clienti ai dlui avocat Mihai Vlasov transmite pe această cale multumirile sale pentru înalta valoare profesională și omenia de care a dat dovadă în rezolvarea cu succes a unui proces în care sperantele îi erau spulberate. Numai datorită înaltului profesionalism al dlui avocat, viata îmi este schimbată în bine. As dori ca multumirile mele din inimă să ajungă pe această cale la domnia sa.

■ Prof. Elena Romanescu multumeste familiilor prof. Mihai Anisie si conf.dr. Dumitru Cojocaru, acad.prof.dr.doc. Radu Miron, Maria și Teofil Nacu, înv. Doina Călianu, înv. Costică Leonte, ing. Ioan Ilie, prof.dr.ing. Gheorghe Tărăboantă si înv. Constanta Platon, dr. Eugen Cîrdei, ing. Radu Pompas și ing. Stefan Purice, prof.dr.ing. Alexandru și Andrei Valachi, prof. Dorel Zait - Dorohoi, Lenuta si Ghită Dubit - Mileanca, dr. Dorin, dr. Vlad și dr. Victor Bejan, ing. Eugenia Petrache, ing. Norbert Zilberman, prof. Margareta Năstase, dnei ing. Lidia Antonesei, locatarilor blocului C, din str. C. Negri 60, sc.C, studentilor medicinisti: Bogdan Novac, Mihaela Brânzilă, Loredana Ungureanu, Mihai Ciofu si Marius Ursache, colegilor de la Catedra de Matematică a Liceului National, fostilor colegi de la Scoala generală nr. 12 "Carol I", promoției de elevi 1986 ai Scolii generale nr. 12 Iasi, colegilor, vecinilor și tuturor celor care i-au fost alături în momentele de grea suferintă pricinuite de trecerea în nefiintă a celui care a fost un sot iubitor și devotat, ILUTĂ ROMANESCU.

■ Familia Iulian Romanescu multumeste doamnei învătătoare Geta Dragnea, familiei Eugen Carata, colectivului Catedrei de Masini-Unelte și Scule din Universitatea Tehnică "Gh. Asachi" Iași, familiei Sorin Săpunaru, familiei Carmen și Cristi Stan, domnisoarei Raluca Nutescu si tuturor celor care i-au fost alături la trista despărtire de scumpul nostru tată și bunic, ILIE ROMANESCU.

■ Familia Dan Romanescu multumeste familiei Alecu Sava, conducerii spitalului si serviciului administrativ-contabilitate din cadrul Spitalului pentru studenti si elevi, familiei Maricica și Valeriu Ciobotaru, familiei Petru Nesteriuc, clinicii a II-a Oftalmologie a Spitalului Clinic nr. 3, familiei dr. Adrian Pantazescu, doamnei învățătoare Aurelia Luca, fostilor colegi de serviciu, cît și tuturor celor care au fost alături de noi prin prezenta lor, pentru a aduce un ultim omagiu dragului nostru tată și bunic, învățător ILIE ROMANESCU.

VOTAT
VOTAT

CDR
EMIL CONSTANTINESCU
Președintele românilor

AGENDA OMULUI DE AFACERI

COMITEL
oferă și instalează echipamente **Panasonic**
• centrale telefonice • centrale termice
• aparate de aer condiționat
Iași, bd. Copou 3, parter, cam.2, tel./fax: 032/ 213375, 210054

ALFA CIVIC
distribuie scule, dispozitive, unelte, accesorii Bosch, Metabo, Ryobi, Stayer, Felisatti, Fiac, Far, Rothenberger, Grandinetti, CEA, Dieffe
Iași, Tg. Cucului 1 (lîngă Alimentară), tel./fax: 032-214306

CANEL SRL
alarme auto **ENFORCER - USA**
alarme pentru magazine, depozite, caserii, imobile
PARADOX - CANADA
Iași, I. C. Brătianu nr. 22
fax: 032-211986, tel: 032-214659, 213479

TORAMAT PRODINVEST SRL
vitrine orizontale, verticale, lăzi și camere frigorifice cu service în garanție și postgaranție
ACUM CU PLATA ÎN RATE
Iași, Calea Chișinăului nr. 35, tel/fax 032/233460

GEMATEX CENTER
Reprezentanță a unor cunoscute firme germane
DÜRKOPP, KANNENGIESSER, VEIT, BRISAY, SETEC, STRÖBEL, LECTRA, MICROLITE
producătoare de utilaje pentru industria de confecții
București, str. Anastasie Panu, tel/fax 0040-01-3236908,3226357, Iași - 032-172017

ELECTRA SRL
ALARME inteligente, import, omologate.
Autorizare I.G.P. Avizări conform Legii 18/1996.
INTERFOANE de acces cu cartelă
pentru blocuri, sedii firme, vile.
Iași, șos. Nicolina nr. 35, bl. 919, tel./fax 032/126276

DANUBIANA SA
produce
• elevatoare • transportor cu bandă • transportor elicoidal • rezervoare de capacități mari din tablă neagră și inoxidabilă • utilaje pentru industria lemnului
Roman, telefon 033/731301; 033/731307, telex 025241

RODIA IMPEX SRL
distribuitor autorizat BOSCH
Mașini electrice pentru lucrări în metal, lemn, beton, marmură. Consumabile și piese de schimb. Mașini pentru grădinărit Piese auto Bosch pentru DACIA și alte autovehicule
Bacău, str. Războieni nr. 7, tel/fax: 034/18.15.22

ELCOSERV
Case de marcat - cîntare electronice
Mașini de numărat bani. PC 486
Platformă electronică 300 kg.
Plata în rate !
Iași, str. Decebal nr.1, tel./fax:032/230205

VIBLANC SA
vinde
• **frigidere "ARCTIC"**
• **congelatoare "ARCTIC"**
Garanție 12 luni.
Tel. 032/14.22.89; 032/14.80.19; 032/210794

VOCA/ACDI
voluntari americani acordă asistență tehnică și instruire **gratuite** pentru întreprinderile private de prelucrare a cărnii și panificație
tel. 01/210.86.45, 210.86.37, fax 01/210.86.29

MOBIJOCK SRL
execută la comandă din lemn
• uși • ferestre • lambriuri
• mobilier • șerpante • sicrie
• diverse lucrări de construcții.
Iași, str. Cicoarei 43, tel. 032/125866, 152812

Oferta săptămînii: tehnică de calcul - birotică

OPEN SYSTEMS
Calculatoare PGA
5x86/133, Pentium , AMD K5, 6x86
Microsoft Qualified Dealer
Novell Networking Partner
Canon Authorized Dealer
OKI Authorized Dealer
Sediul: Str. Stejar 3 tel/fax 032/17.47.59, 17.79.91 **Birotică**: Independenței 4 tel. 21.63.04 **Magazin**: lîngă Optinova, tel: 11.35.45

RADIX
Computere
Consumabile
HP DeskJet 690
LaserJet 5L, 6P
HEWLETT PACKARD Authorized Reseller
Iași, B-dul Copou, nr. 3, etaj II; tel. 032/212453 tel./fax/ 032/210423

Universal RX
Master V.A.R. SALIENT
Calculatoare
SALIENT
486, 5x86, Pentium, 6x86, Pentium Pro
În 12 rate lunare.
3 ani Garanție Integrală !
Iași, Str. Grigore Ureche nr. 3
Tel. 032-212660, Fax 032-112058

ACE COMPUTERS
distribuitor autorizat
Calculator DTK
PENTIUM 120 - GREEN
Cache burst 256 K, INTEL VX 430, HDD 1,27 GB SEA GATE (3 Mb/sec), VGA 1 MB PCI, Monitor SVGA 14" color DTK, LR, NI, 48 KHz frecv. orizontală, refresh 72 Hz
Iași, str. Grigore Ureche, bl. W. Mărăcineanu
tel./fax 032/213122, 213130

LIVIUS
Master V.A.R. SALIENT
Calculatoare SALIENT
Imprimante ace/jet/laser/color
Programe de contabilitate CIEL
Instalare. Instruire. Service
Iași, str. Fătu 1A
tel./fax 032/112221, 115922

AUTO - TECHNIC
CALCULATOARE:
5x86/133 MHz
6x86/120 MHz (PENTIUM 150+)
IMPRIMANTE. CONSUMABILE. COMPONENTE
PLATA ÎN RATE.
Magazin - Bd. Independenței B 1-5
Tel./Fax: 032/21 31 01

SERCOM
PARTENER AUTORIZAT
HEWLETT PACKARD, DTK
PC 586/133 Mhz, Pentium 100-166Mhz
HP LaserJet 5L, 4V
HP DeskJet 690 C
Prețuri minime !
Iași, B-dul N. Iorga nr. 46,
tel./fax: 231001, 122589

Universal RX
CONSUMABILE
pentru orice tip de imprimante, copiatoare și faxuri
Iași, Bd. Ștefan cel Mare nr. 8
Galeriile Comerciale - Mezanin
Tel. 023 - 216205, 215978

UNITRADE SYSTEMS
VERBATIM
Dischete
CD-uri inscriptibile
CONDIȚII DEOSEBITE PENTRU DISTRIBUȚIE
Iași, Bd. Copou nr. 4,
tel. 216413, 213455; fax 216412

UNITRADE SYSTEMS
Calculatoare: COMPAQ, ZENITH, ARX
Imprimante: EPSON
Software: MICROSOFT Windows 95
CIEL contabilitate
REDUCERI PENTRU CONFIGURAȚII COMPLETE
Iași, Bd. Copou nr. 4, tel. 216413, 213455; fax 216412

EuroBIT
Pentium - 100 Intel
16 M RAM, HDD 850 Mb, FDD 3,5", Mon. 14" color SVGA PCI 1M
access INTERNET gratuit
Program balanță contabilă
5.499.000 lei
Plata în rate.
Iași, str. A. Panu nr. 36, bl. 1B, tel./fax 032/214010, 211494

INTERELECTRIC
mita DC-2355
*5.500 DM**
COPIATOR PERFORMANT - A3
23 copii/min., contorizarea separată a numărului de copii pentru maxim 50 de utilizatori, mod de consum redus de energie electrică
Str. ELENA DOAMNA, nr. 24
tel: 032/210030,210031; fax: 112366

AXON International
societate româno-franceză
programe de gestiune material financiară, contabilitate, imobilizări și salarizare
Iași - Moara de Foc 35, et. 5
Tel./Fax: 032-250239
axon@ mail.cccis.ro

INFONET CONSULTING
Calculatoare 486, 586, PENTIUM
Imprimante cu ace, DeskJet, Laser
Networking
Iași, str. Moara de Foc nr. 35, tel./fax 032/251898

QUARTZ MATRIX
DISTRIBUITOR AUTORIZAT
TOSHIBA
COPIATOARE SI TELEFAXURI
IASI SOS. PACURARI 8, bl. 558
TEL:157090 TEL/FAX:165558

QUARTZ MATRIX
DISTRIBUITOR AUTORIZAT
COMPAQ
PENTRU ROMANIA
IASI SOS. PACURARI 8, bl. 558
TEL:157090 TEL/FAX:165558

QUARTZ MATRIX
CENTRU AUTORIZAT
DE DISTRIBUTIE SI SERVICE
EPSON
IASI SOS. PACURARI 8, bl. 558
TEL:157090 TEL/FAX:165558

Beta Line
COMPUTERS - SERVICE - ACCESORIES
Vă oferă calculatoare
MODELE: **trophy** 586/133, **elite** PENTIUM 120, 133, 150, 166, 200, **magnum** PENTIUM 133, 150, 166 + MULTIMEDIA
Periferie: GENIUS, EPSON, HP
Iasi, B-dul Tudor Vladimirescu nr. 22, tel./fax: 032/271281
Comandă un COMRACE și lasă-l să lucreze pentru tine
COMRACE COMPUTERS
No. 1 în topul calității în ROMÂNIA
Microsoft OEM Partner
Western Digital OEM Partner
ADI OEM Partner

RTD RomUS
TRADING & DEVELOPMENT
Austin - Texas Company
Iași, Bd. Copou 3, Tel/Fax: +40-32-210.492
Calculatoare
5x86, *Pentium*, 6x86
3 ani garanție !

CARNETUL ZILEI

VREMEA

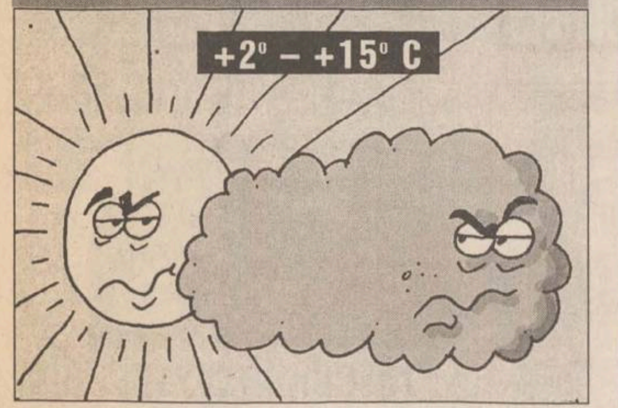

■ Vremea va fi predominant frumoasă și va continua să se încălzească. Cerul va fi variabil la senin. Vîntul va sufla slab la moderat, cu unele intensificări trecătoare din sector sudic. Temperatura aerului va înregistra valori minime cuprinse între 2 și 6 ° C, iar maxime între 12 și 15 ° C. **(Cristina Mariana DASCĂLU - Centrul de Prevedere a Vremii Bacău)**

CALENDARUL CREȘTIN - ORTODOX

✝ Sf. Ierarh Ioan Gură de Aur

CALENDARUL CATOLIC

Sf. Stanislau Kostka, călug.

FARMACII ȘI SPITALE DE GARDĂ

Farmacia nr. 2, Piața Unirii (tel. 116029).

Spitalul "Sf. Spiridon" (tel. 142730): Clinica a III-a Medicală; **Spitalul de Urgență** (tel. 140690); **Maternitatea "Cuza Vodă"** (tel. 143320).

CASA DE CULTURĂ STUDENȚEASCĂ

■ Teatrul "Ludic" prezintă astăzi, la orele 19,30, în sala Studio "Ludic" de la Casa de Cultură Studențească, spectacolul cu piesa **"Jocul vieții și al morții în deșertul de cenușă"**, de **Horia Lovinescu.**

TELECABLE

10,15 Film documentar: Travel ■ 11,00 Film: Top Model (cu: Jeff Conaway, Cathie Shrriff) ■ 12,30 Film documentar: Prin Europa ■ 13,00 Film: Timpul vindecării (cu: Nicollette Sheridan, Gary Cole) ■ 14,30 Film: Mătase franțuzească - după un roman de Sandra Brown (cu: Lee Horsley, Shari Belafonte ■ 16,00 Pauză muzicală ■ 17,88 Film: Înscenarea (cu: Richard Crenna, Beverly D'Angelo) ■ 18,40 Film: Moarte în doze mici (cu Richard Thomas, Tess Harper) ■ 20,30 Agenda Telecable ■ 21,00 Film: Dublu Tăiș (cu Susan Lucci, Robert Urich) ■ 22,30 Film: Ticuri nervoase (cu Bill Pullman, Peter Boyle) ■ 0,00 Gîndul serii ■ 0,05 Film: Insula plăcerii (cu: Constance Forslund, Melody Anderson) ■ 1,40 Nocturnă muzicală.

CONY - SATv

18,00 Deschiderea ediției ■ 18,05 Caleidoscop CONY-SATv (calendarul zilei, știri, reportaje, reportajul zilei, anunțuri, publicitate) ■ 19,00 Tot înainte... dar nu tot ca înainte (telefonul telespectatorului: 230576). Redactor Oana Turcu ■ 20,00 Închiderea programului ■

TELEVIZIUNEA NAȚIONALĂ

TVR 1

7,00 TVM. Telematinal ■ 8,30 La prima oră. Actualități; Puncte de vedere; Revista presei; Maxima zilei ■ **9,20 Film serial (r): Santa Barbara** (SUA), ep. 529 ■ 10,05 Videocaseta muzicală. Microrecital Carmen Stanciu ■ 10,20 Videolexicon. Bucureștii amintirilor: "Podul Tîrgului de Afară"; Tradiții ale învățămîntului românesc - Liceul "Iulia Hașdeu"; Muntele de aramă: Rosia Poieni; Arhitectul Grigore Cerchez ■ **11,20 Film serial (r): Andrea Celeste** (Argentina). Ep. 74 ■ 12,10 Desene animate: Întoarcerea lui Maidanian (Anglia, 1994) ■ 12,40 Reflector (r) ■ 13,10 Muzica pentru toți. Integrala capodoperelor. Episodul CCCXVIII ■ 14,00 Actualități ■ **14,10 TVR Iași. Est Meridian** ■ **15,05 TVR Cluj-Napoca**. Jurnal; Observator: Copii ai nimănui (I); Oracolul și clepsidra: scriitorul Ioan Moldovan; Șevalet: jurnalul galeriilor ■ 16,00 Actualități ■ 16,10 Magazin internațional. Nigeria - uriașul negru ■ 17,00 Melodiile iubirii. Microrecital Angela Stoica ■ 17,15 Eclesiast '96. Moral, imoral sau amoral (II). Investigatie în lumea științelor. ■ 18,00 Del la lume adunate. "Rapsodia Triscașilor" la Leșu - Bistrița Năsăud; Păstrători de tradiții la Toplița - Harghita: Ansamblul folcloric "Rapsodia Călimanului"; De dragoste și de joc cu: Maria Badiu, Laura Lavric, Aurelia Roșu ■ 18,30 Desene animate: Grendizer (Japonia) ■ 19,00 Timpul Europei. Magazin de politică internațională; Eveniment continental; Instituții și organisme; Contacte ■ **19,30 Film serial pentru tineret: California visează** (SUA). Ep. 2 ■ 20,00 Actualități; Buletin meteo; Telesport ■ 20,45 Publicitate ■ **20,50 Film serial. Studioul de Film al TVR prezintă: "Ochii care nu se văd".** Premieră pe țară. Interpretează: Ilinca Tomoroveanu, Mariana Buruiană, Mircea Albulescu, Virgil Andriescu, Eugenia Bosânceanu. Ep. 4 ■ 21,50 Noi frontiere. Emisiune de știință. Viața pe Marte și în afara sistemului solar ■ 22,30 Film serial: Frumoasa și bestia (SUA, 1989). Ep. 21 ■ 23,20 Actualități ■ 23,35 Confluențe. Cuvînt și culoare (I); O abordare interdisciplinară în sfera esteticului ■ 0,05 Întîlnirea de la miezul nopții. Informații din viața și activitatea grupurilor rock românești și internaționale; Sport-star; Studio-rock; Metalmania; Succese hard, heavy, thrash și deathmetal la cererea telespectatorilor.

TVR 2

7,00 La prima oră; Știri ROMPRES; Buletin meteo; Gimnastica de dimineață; Informații utile; Desene animate (I); Autografe muzicale; Trei minute pentru sport; Cronica șoselei; Unde mergem?; Simezele orașului; Avocatul casei; Dedicații muzicale; Ce spun astrele?; Calendar; Desene animate (II) ■ **8,30 TVR Timișoara.** Știri. Știrbii mici dar voinici ■ 9,20 Ora de muzică. G. Puccini: "Turandot". Selecțiuni din spectacolul Operei Române din Cluj-Napoca ■ **10,05 Caleidoscop-satelit.** Panoramic european: Tratative de pace în Irlanda de Nord; Muzeul lagărului de concentrare de la Auscwitz; Festivalul de Teatru de la Dresda; Itinerar american: O rezervație naturală de dimensiunile unui stat; Călăuză a spiritului civic: Biserica Sankt Nicolai din Leipzig ■ 11,30 Desene animate ■ **12,00 Telecinemateca (r): Notorious** (SUA, 1946). Regia Alfred Hitchock ■ **13,45 Film serial: Celia** (Celia - Spania, 1992). Premieră pe țară. Cu: Ana Duato, Pedro Diez del Coral, Aurora Redondo. Regia Jose Luis Borau. Episodul 1. O mini-serie de șase episoade, care povestește viața unei familii spaniole, a cărei atenție este total acaparată de fetița lor, Celia. Aceasta, o fire deosebit de sensibilă, va reacționa neprevăzut, conform vîrstei, la evenimentele ce apar. ■ 14,40 Gong! (r) ■ 15,10 De lingua latina. ■ 15,40 Desene animate: Poveste din munți (Japonia) ■ **16,10 Film serial: Alejandra** (Venezuela, 1991). Ep. 76 ■ 17,00 Zodia balanței. Emisiune de educație juridică. Infracțiunea și recidiva. Motivația psihologică a recidivistului ■ **17,40 Film serial: Andrea Celeste** (Argentina). Ep. 79 ■ 18,30 Emisiune în limba maghiară. Știri; corespondențe; Desene animate; Film serial; La o ceașcă de cafea... ■ 20,00 Pro memoria. Aurel Nicolae Lupu ■ 20,30 Turist Club. Egiptul la noi acasă (II) ■ 21,00 TVM. Mesager ■ 21,30 Căsuța cu povesti ■ 21,35 Orizonturi culturale. Emisiune de informații și comentarii pe teme de actualitate ■ **22,05 Film serial: Santa Barbara** (SUA). Ep. 532 ■ **22,50 Un secol de cinema: Gala Premiului Institutului American de Film în Onoarea lui Clint Eastwood** - ediția 1996. Într-o carieră de peste 40 de ani, Clint Eastwood a creat cîteva personaje memorabile pentru marele ecran și a devenit unul dintre cei mai populari și de succes regizori și producători din ultimul timp. ■ 0,25 Jazz-Fan. Concert de club Marius Pop și Peter Wertheimer la Festivalul Internațional de Jazz de la Sibiu '95 (II)

TVR IAȘI

Pr. I, orele 14,10 - 15,05 - Est Meridian Magazin: ■ Fotograme (evenimente din actualitatea regională) ■ Lumea în oglindă ■ Patrimoniu: Mănăstirea Tazlău (p. a II-a) ■ Trimbulinzii: "Profesorul-prietenul meu?"; Portret de adolescent; Tema pentru acasă ■ Vedete în recital ■ Videoclipul emisiunii.

TELE 'M

7,00 Desene animate ■ 7,30 Matinal de miercuri ■ 8,00 "Marea Britanie azi" (do/r) ■ 8,30 "In memoriam CORNELIU COPOSU" (r) ■ **9,30 "Rockteer"** (f.a./r) ■ 11,30 Worldnet, în direct de la Washington ■ 17,00 "Planeta miraculoasă" (do/II) ■ 18,00 Știri Tele' M ■ 18,30 Telemedicina ■ 19,30 "America în lumina reflectoarelor". Prezentarea Casei Albe ■ 20,00 Desene animate ■ 20,30 "Marea Britanie azi" (do) ■ 21,00 Știri Tele' M ■ **21,30 "Balaurul roșu"** (thriller). Cu: William Petersen, Kim Greist, Dennis Farina. Regia Michael Mann ■ 23,10 Știri Tele' M ■ **23,40 "Polițistul drogurilor"** (f.a. - acțiune). Film bazat pe întîmplări reale din viața lui Barry Seal. Cu: Dennis Hopper, Robert Carradine, Rochard Jenkins. Regia Roger Young ■ 1,35 Worldnet, în direct de la Washington

Astăzi, la PRO TV

Telly Savalas

Adevărul despre Poseidon (aventuri, SUA, 1979). Regia Irwin Allen; cu: Michael Caine, Sally Field, Telly Savalas. În mijlocul oceanului, nava Poseidon este lovită de un val uriaș și răsturnată, scufundarea fiind doar o chestiune de ore. Iată însă că-și fac apariția două ambarcațiuni, un cargou și un iaht. Sub pretextul salvării naufragiaților, echipajele acestora, de fapt, vor să pună mîna pe comorile lui Poseidon; un grup este condus de Mike Turner, care vrea bijuteriile și banii, iar celălalt, de dr. Stefan Svevo, care știe că pe vas există plutoniu. **(PRO TV, ora 11,00)**

TV EUROPA NOVA

10,00 Desene animate (r) ■ 10,30 Incubatorul economic (r) ■ **11,30 "Luptătorul"** (f/r) ■ 13,30 Stadion ■ 16,00 Foc încrucișat ■ 17,00 Desene animate ■ **17,30 Film documentar: "Întoarcerea acasă"** ■ **18,00 Aici Europa Nova:** "Echilibrul puterilor în stat. Raportul Parlament - Guvern - Președinție ■ 18,50 Publicitate ■ 19,00 Infonova ■ **19,35 "Chips"** (s., ep. 3) ■ **20,25 "Miami Vice"** (s). Echipa locotenentului Castillo întreprinde un raid pentru capturarea unei importante cantități de droguri; în timpul acțiunii, este ucis un tînăr care lucra pentru campania electorală a deputatei Madelyn Woods. ■ 21,20 Jazz fără frontiere ■ 21,50 Infonova ■ 22,00 Peter's Pop Show ■ 23,00 Fotbalul la el acasă. Rezumatul meciurilor din Prima Ligă engleză.

PRO TV

7,00 Ora 7, bună dimineața! ■ **9,00 Film serial: Tînăr și neliniștit** (r, ep. 148) ■ 9,45 Sport la minut - știri sportive ■ 10,00 Film serial: Paradise Beach (r, ep. 238) ■ 10,30 Film serial: MASH (r, ep. 197) ■ **11,00 Film artistic: Adevărul despre Poseidon** ■ 12,55 Știrile Pro Tv ■ **13,00 Film artistic: O aniversare cu bucluc** (comedie, SUA, 1984). Regia John Hughes; cu: Molly Ringwald, Anthony Michael Hall, Paul Doodley. Adolescenții care dau farmec filmului american despre lumea liceelor sînt surprinși în tot soiul de ipostaze trăznite. Din galeria personajelor acestui gen cinematografic nu lipsește "clownul" liceului și nici un Casanova încă imberb, care uluiește întreaga suflare feminină. Tumultoasele petreceri pline de încurcături sentimentale constituie încă un punct de atracție al poveștii. ■ 15,00 Film serial: Verdict - crimă!, ep. 8 ■ **16,00 Film serial: Tînăr și neliniștit,** ep. 149 ■ 16,45 Film serial: Maria Jose, ep. 43 ■ **17,30 Film serial: Grace,** ep. 16 ■ 18,00 Știrile Pro Tv ■ 18,05 Sport la minut - știri sportive ■ 18,15 Eu vreau să fiu președinte! ■ 19,00 Film serial: Cheers, ep. 146 ■ 19,30 Știrile Pro Tv ■ **20,00 Film artistic: Secretele lui Rachel** (psihologic, Marea Britanie, 1989). Regia Damian Harris; cu: Dexter Fletcher, Ione Skye, Jonathan Pryce. Povestea unui tînăr abia ieșit din adolescență, londonezul Charles Highway, care caută femeia ideală plănuind seducția perfectă, preferabil cu o parteneră mai vîrstnică. El începe să creadă că femeia visurilor sale este Rachel, frumoasa americană studentă la Academia Tanber, la a cărei petrecere dă buzna nepoftit. Deși află că fata are un prieten, el nu încetează campania de seducție. ■ 21,50 Știrile Pro Tv ■ **22,00 Film serial: Familia Bundy,** ep. 35 ■ 22,30 Film serial: MASH, ep. 198 ■ **23,00 Film serial: Lege și ordine,** ep. 49 ■ 0,00 Știrile Pro Tv ■ 0,20 Sport la minut - știri sportive ■ 0,40 Film artistic: Secretele lui Rachel (r) ■ 2,15 Știrile Pro Tv (r) ■ 2,35 Film artistic: Adevărul despre Poseidon (r) ■ 4,40 Film artistic: Aniversare cu bucluc (r) ■ 6,20 Film serial: Paradise Beach (r., ep. 238) ■ 6,45 Sport la minut - știri sportive (r).

ANTENA 1

7,00 Telematinal ■ 10,00 Știrile dimineții ■ 10,15 Din lumea afacerilor ■ 10,30 Quantum Teleshopping ■ **11,00 Lumină călăuzitoare** (ep. 333) ■ 12,00 O iubire de neuitat (ep. 42) ■ 13,00 Lumină călăuzitoare (ep. 334) ■ 14,00 Știrile amiezii ■ 14,10 Prietenul meu (r) ■ 16,00 Medalion Stephan Elcher ■ 16,30 Quantum Teleshopping ■ 17,00 Știrile după-amiezii ■ **17,10 O iubire de neuitat** (ep. 43) ■ 18,30 Turneul candidaților ■ **19,45 Vise și oglinzi** (ep. 33) ■ 20,45 Observator ■ **21,30 Cinemateca Antenei 1: Procurorul** (film polițist, SUA, 1951); cu: Humpherey Bogart, Zoro Mostei, Everett Sloane. Regia Bertaigne Windust ■ 23,05 Thalia ■ **23,30 Armă mortală** (acțiune). Cu: Rob Freeman, John Savage. Regia James Lloyd ■ 1,00 Quantum Teleshopping ■ 1,30 Observator ■ 2,15 Dragonul zburător (acțiune) ■ 4,00 Dance Club ■ 5,45 Vise și oglinzi (ep. 33) ■ 6,30 Quantum Teleshopping

CDR
EMIL CONSTANTINESCU
VOTAT
Președintele românilor

AGENDA OMULUI DE AFACERI

BIROU AVOCAT MIHAI GOTCU
ACORDĂ ASISTENȚĂ JURIDICĂ SOCIETĂȚILOR COMERCIALE ÎN DOMENIUL DREPTULUI COMERCIAL
(întocmiri contracte, litigii comerciale, perfectări raporturi comerciale etc.)
Str. A. Panu 19, bl. Ghica Vodă, sc. 2A - parter, lîngă magazinul Rodex
program: 9.00-17.00, tel. 032/213898

INTERNATIONAL QUALITY
Cabinet de acupunctură
MEDICINA ALTERNATIVĂ
• laseroterapie • moxibustie • electroacupunctură
Consultații gratuite!
Iași, bl. TAROM, sc. A, demisol, tel. 032/213511, 214177

SEDCOM LIBRIS S.A.
• oferă prin librăriile sale și prin depozitul de la sediul ultimile apariții editoriale, rechizite, birotică indigenă și din import, bunuri culturale
• execută la comandă calendare și agende personalizate
Iași, str. Moara de Foc Nr. 4, tel. 153 570, 163 210, fax. 163 989

VICTOR Industrie Alimentară SRL
Semiconserve din pește oceanic (marinat, afumat, sărat). Pește oceanic congelat, hamsie sărată, specialități din pește marin, icre.
Brăila, str. Vadul Schelei nr. 17,
tel/fax 039/613899, tel. 039/612568

TOFAN GRUP
comercializează: • anvelope și camere auto (produse de Danubiana și Victoria Florești)
• baterii și acumulatori auto
Iași- Șos. Păcurari nr. 92 (în incinta Transmixt SA)
Tel. 032/154.343

TUDOR MAGNUM PLUS
comercializează en gros și en detail nasturi, fermoare tercoturi, ață bumbac și sintrom, prosoape plușate, elastic
blană sintetică, capse, pernițe umeri și tricoturi
Str. Fundac Gavril Muzicescu, tel. 032/213676.

MOLDOVA TRICOTAJE TEX
Comercializează prin rețeaua propie de magazine
• tricotaje • confecții • țesături • încălțăminte
• ciorapi • marochinărie
Iași, tel: 032/137655, 231600, 230166, 136932; Fax: 032/231500

MOLDAMI COMPLEX SRL
• importator direct,
vinde en-gros îmbrăcăminte
din Elveția și Canada
Piatra Neamț, telefon 033-632.000 sau 033-625435

IRSIDO
Reprezentanță ESSELTE
• ARTICOLE DE BIROU (bibliorafturi, caiete mecanice, suporți documente, clipboard-uri)
• instrumente de scris SCHNEIDER, PARKER, MICRO
• hîrtie calc, planșete desen, truse/tuș ROTRING
• rechizite școlare
Iași, Str. Toma Cozma nr. 7A (vis-a-vis de lic. Negruzzi)
tel./fax 032/144255

SC VIVI COM SRL
Vinde en-gros îmbrăcăminte second-hand import Germania și America
la prețuri ce sfidează orice concurență.
Brăila Str. Golești nr. 39 Tel./fax 039/647350

ROCAMBOLE SRL
Unic distribuitor BENCKISER
vă oferă: • gama de detergenți DOSIA
• detergenți SOLE, CALINDA, LIP
Transport gratuit.
Tel. 142363, 212684

RADIO NORD - EST

5,30 - 10,00 Micul dejun. Emisiune matinală de informații și muzică: știri din actualitatea locală, informații utilitare, horoscop, sfatul medicului, informații economice, relatări, interviuri în direct, concursuri (6,00-6,30 Buletinul de știri și programul Actualitatea preluate de la BBC). ■ **10,00 - 14,00 Fir direct** Timp de patru ore în contact direct cu viața orașului: informații din actualitatea locală, relatări, interviuri, concursuri și muzică. Realizator: Iulia Mihalache. ■ **14,00 - 14,30 BBC.** Buletinul de știri și Actualitatea ■ **14,30 - 18,00 Turnul de control.** Realizator Gabriela Gugeanu. Informații sportive (14,45), știri, interviuri, concursuri, muzică; **16,30 Puls Nord Est** - cel mai important grupaj informativ al zilei. Realizator Ovidiu Simonca ■ **18,00-19,00 BBC;** Buletinul de știri și Actualitatea ■ **19,00 - 21,00 Buzduganul de seară.** Emisiune de divertisment: muzică și concursuri. Realizatori: Daniel Buzdugan, Gabi Jugaru și Octavian Tudorache ■ **21,00 - 21,30 BBC:** Buletinul de știri și Actualitatea ■ **21,30 - 22,00 Puls Nord Est** - ediție de seară (știri, reportaje, interviuri, relatări din actualitatea locală și națională) ■ **22,00 - 0,00 Club Nord Est.** Invitați în studio, muzică și concursuri. Realizator Dana Onea ■ 0,00 - 1,00 Exclusiv Jazz. Totul despre jazz în 60 minute. Realizatori Romeo Cozma și Radu Tepordei ■ 1,00 - 3,00 Rob Mc Lean Show - VOA Europe ■ 3,00 - 4,15 Albumul nopții ■ 4,15 - 5,00 June Brown Show - VOA Europe ■ 5,00 - 5,30 Ritmuri de înviorare.

Radio CONTACT

5,00-8,00 Bună dimineața! (7,20 Drumul banilor, rubrica prezentată de Radio Contact și revista "Capital". Meteo, sport, horoscop, concursuri, aniversări, revista presei, recomandări TV, actualitatea prin informații, reportaje din țară și corespondențe BBC) ■ 8,00 - 14,00 Azi în Iași (informații locale, concursuri, muzică) ■ 14,00 - 19,00 Contact FM ■ 19,00 - 22,00 Seara la Iași (Program de divertisment: informații diverse, concursuri, muzică) ■ 22,00 - 0,00 Fair play (emisiune în care se dezbat probleme economice și socio-politice cu personalități invitate în studio, dialog direct cu ascultătorii) ■ 0,00 - 1,00 "De la blues la rock" (muzică și biografii ale interpreților din aria largă a blues-ului și rock-ului). Realizator Maria Zărnescu

■ Ei conduc, el conduce, noi ascultăm, sau ce fac și ce desfac politicienii noștri, alături de RĂZVAN DUMITRESCU, începînd cu ora 22,00, două ore de "FAIR PLAY"

RADIO IAȘI

6.00 - 8,30 Diminețile noastre - Știri, 6,00; Radiojurnal, 7,00 ■ 7,30 - 7,45 Post-scriptum, Revista presei; Avanpremiera radio; Muzică ■ 8,00 - 8,05 Buletin de știri ■ 8,05 - 8,30 Informatii utilitare ■ 8,30 - 9.00 Pe-un picior de plai - la izvoarele muzicii (alternativ) - reluare ■ 9,00 - 9,05 Buletin de știri ■ 9,05 - 13,00 Radiosfera: Știri: 10,00; 11,00; 12,00; 9,30 și 11,30 Agenda electorală; Radio circuit multiplex; Concert de muzică populară românească ■ 13,00 Radiojurnal ■ 13,15 - 16,00 Întîlniri... pe unde medii ■ 14,00 Buletin de știri ■ 14,15 Meridiane culturale (ora 15,00 - Știri) ■ 15,20 Album de amintiri - reluare ■ 16,00 Radiojurnal ■ 16,15 - 17,00 Cotidian sonor; ■ 17,00 - 17,30 Corespondența muzicală radio populară ■ 17,30 - 18,00 Columna ■ 18,00 - 18,05 Buletin de știri ■ 18,10 - 19,00 Tribuna electorală ■ 19,00 - 19,15 Radiojurnal ■ 19,15 - 19,30 Muzică ușoară românească ■ 19,30 - 20,00 Agronomica ■ 20,00 - 20,20 Farmecul operetei ■ 20,20 - 20,50 Armonii corale ■ 20,50 - 21,00 Agenda electorală ■ 21,00 - 21,30 Evenimentele zilei; Sport; Meteo ■ 21,30 - 22,00 Geografie sonoră.

Filmele acestei săptămîni

Cinema "Victoria" (Telefon. 112502)	Cinema "Republica" (Telefon: 114327)	Cinema "Copou" (Telefon: 145738)	Cinema "Dacia" (Telefon: 164740)
"Eraser" Premieră Producție SUA, 1996 Thriller cu ***Arnold Schwarzenegger*** ora 9,00 - **1800 lei** orele: 11,05; 13,10; 15,15; 17,20; 19,30 - **3500 lei**	**"Vii sau morți"** Premieră Producție SUA, 1996 Thriller cu Stephen Baldwin, Laurence Fishburne, Salma Hayek ora 9,00 - **1500 lei** orele: 11,00; 13,00; 15,00; 17,00; 19,00 - **3000 lei**	**"Fortăreața"** Producție SUA, 1996 Film de aventuri cu Sean Connery, Nicolas Cage și Ed Harris ora 9,00 - **1300 lei** orele 11,30; 14,00; 16,30; - **2500 lei** **Retrospectiva Lucian Pintilie** ora 19,00 - **2000 lei**	**"Substituirea"** Producție Franța, 1994 Film polițist cu Patrick Bruel ora 9.00 - **800 lei;** orele: 11,00; 13,00; 15,00; 17,00; 19,00 - **1500 lei**

☎ TELEFOANE UTILE: FARMACII

1. **FARMACIA SF. LAZĂR -**
zilnic : 8.00 - 20.00
sîmbăta : 8.00 - 14.00
duminica : 8.00 - 14.00
☎ **230.153**

2. **NOREX PHARM**
Str. Grigore Ureche nr. 1 (Centrul Civic, lîngă Tribunal)
zilnic: 8.00 - 20.00
sîmbăta: 9.00 - 18.30
duminica: 9.00 - 13.00
☎ **216.382**

3. **FARMACIA GHIȚUN -**
Cuza Vodă 27
zilnic : 7.00 - 20.30
sîmbăta : 8.00 - 15.00
☎ **147.077**

4. **GHIȚUN FARM -**
Primăverii 11
zilnic : 7.00 - 20.00
sîmbăta : 8.00 - 13.00
☎ **231.876**

5. **SEMIS -**
Străpungere Silvestru nr.7
zilnic : 8.00 - 20.00
duminica: 9.00 - 17.00
☎ **210.542**

6. **REMEDIA -**
Str. Gării 30
zilnic : 7.30 - 20.00
sîmbăta : 8.00 - 14.00
duminica : 8.00 - 14.00
☎ **146.325**

7. **FARMACIA 4**
Bd. Stefan cel Mare nr. 3
zilnic : 7.30 - 19.30
sîmbăta : 8.30 - 13.30
☎ **142.020**

8. **BEST FLORA**
Str. Vasile Lupu 108
zilnic: 8.00 - 20.00
duminica: 8.00 - 14.00
☎ **271.962**

9. **FARMACON**
Str. Gavril Muzicescu (lîngă Palatul Telefoanelor)
zilnic: 8.00 - 21.00
sîmbăta: 8.00 - 16.00
duminica: 8.00 - 14.00
☎ **213.050**

10. **LIMA FARM**
Bulevard Tudor Vladimirescu 306
zilnic: 7.30 - 19.00
sîmbăta: 8.00 - 13.00
duminica: 10.00 - 12.00
☎ **114.453**

11. **FARMACIA NR. 1 Iași**
B-dul Dacia nr. 32
zilnic: 8.00 - 16.00
sîmbăta: închis
☎ **153.498**

12. **FARMACIA NR. 2 Iași**
Piața Unirii nr. 3
zilnic: 7.00 - 20.00' - 7.00
sîmbăta: program permanent
duminica: program permanent
Farmacie cu gardă
☎ **116.029**

13. **FARMACIA NR. 7 Iași**
Socola nr. 9, bloc E.1
zilnic: 7.00 - 20.00
sîmbăta: 8.00 - 14.00
☎ **132.293**

14. **FARMACIA NR. 9 Iași**
Sălciilor, bloc 828 Nicolina II
zilnic: 7.00 - 20.00
sîmbăta: 8.00 - 14.00
☎ **122.782**

15. **FARMACIA NR. 11 Iași**
Vasile Lupu 160, bloc G.3
zilnic: 10.00 - 18.00
sîmbăta: închis
☎ **175.457**

16. **FARMACIA NR. 15 Iași**
B-dul Independenței nr.23
zilnic: 7.00 - 20.00
sîmbăta: închis
☎ **116.408**

17. **FARMACIA NR. 50 Iași**
Vasile Lupu 8, bloc D.3
zilnic: 7.00 - 20.00
sîmbăta: 8.00 - 14.00
☎ **172.867**

18. **FARMACIA NR. 86 Iași**
Str. Măgurii nr. 4, Nicolina II
zilnic: 7.00 - 20.00
sîmbăta: 8.00 - 14.00
☎ **122.459**

19. **UNITATEA TEHNICO-MEDICALĂ Iași**
Sălciilor, bloc 828, Nicolina II
zilnic: 8.00 - 16.00
sîmbăta: închis
☎ **124.646**

20. **ALSOC - FARMAVITA**
Sf. Andrei nr. 4
(lîngă Biserica Sf. Andrei)
zilnic: 9.00-19.00
sîmbăta: 9.00-14.00
duminica: 9.00-14.00
☎ **112043**

TELEFOANE UTILE

☎ **SALVARE: 961**
☎ **POMPIERI: 981**
Pascani: 981, 761774
☎ **POLITIE:**
Inspectoratul Judetean Centrala 140720; Dispecerat 146666; Municipiu Centrala 140020 Dispecerat 146840/955 Ofiter de serviciu 146850; Serviciul Circulație - 140070.
☎ **SERVICII MEDICALE MOBILE CORPO-SAN (asistență medicală non-stop de urgență la domiciliu): 113130**
☎ **PROTECȚIA MUNCII.: 116139**
☎ **ASOCIAȚIA ROMÂNĂ ANTI-SIDA, HOTLINE SIDA: 210024**
☎ **AGENTIA C.F.R.: 147673**
☎ **INFORMAȚII GARĂ: 146333**
☎ **AUTOGARĂ: 146587**
☎ **TAXICOM, dispecerat: 953, 146593**
☎ **GO-TAXI, dispecerat: 222060**
☎ **TAXI ROMARIS, dispecerat: 215555, 222222**
☎ **TAXI LYON TRANZ, dispecerat: 214214**
☎ **AGENȚIA TAROM: 115239**
☎ **INFORMAȚII AEROPORT: 174058;271590**
☎ **STATII PECO: Baș Ceauș - 176865; Aurel Vlaicu - 175872; Bucium - 132891; Crișan - 112182; Păcurari - 164142; Sărărie - 147480.**
☎ **A.C.R. - informații utile: 112345, 130177.**
☎ **DISPECERATE: R.A. Gaz-Metan - 928; 141737; R.A. Apă-Canal - 214271 (centrala - 215410); Renel - 147070, deranjamente - 929; Termoficare - 141956; R.A. Locuința - 112434; Telefoane - Deranjamente - 921;**
☎ **GARDA FINANCIARĂ: 114065, 12427.**
☎ **ADMINISTRAȚIA FINANCIARĂ: 143030**
☎ **TRIBUNAL: 146300**
☎ **PROCURATURĂ: 212566**
☎ **CAMERA DE COMERT: 117757**
☎ **CENTRUL MILITAR JUDEȚEAN: 146370**
☎ **STATUL MAJOR JUDEȚEAN DE APĂRARE CIVILĂ: 214470**
☎ **HOTELURI: Moldova - 142225; Traian - 143330; Unirea - 142110; Continental - 114320; Sport - 232800; Orizont - 112700**
☎ **POLICLINICA CU PLATĂ: triaj informatii - 117244**
☎ **OFICIUL JUDEȚEAN PENTRU PROTECȚIA CONSUMATORILOR: 145392.**
☎ **AGENTIA DE PROTECTIA MEDIULUI: 214357**
☎ **LABORATOR ANALIZE "PRO FAMILIA": 230431**
☎ **FUNDAȚIA PENTRU PROTECȚIA ANIMALELOR "SALVANIM" - anunturi pierderi/găsiri animale: 212184**
☎ **Vama Nicolina - 142817**
☎ **Punct vamal Of. Postal 13 - 113093**
☎ **Directia Regională Vamală Iași - 127779; 130154**

REPARAȚII

☎ **Monumente funerare - 174174**
☎ **Tîmplărie - 158588**
☎ **Rașchetat parchet - 126923**
☎ **Hidroizolații terase, subsoluri, garaje - 174340**
☎ **Închideri balcoane - 117512**
☎ **Instalații sanitare - 160164**
☎ **Reparații mașini de spălat rufe, vase, mașini de uscat, rebobinări motoare - 173204**
☎ **Reparații electrice, auto, deranjamente - 155694**
☎ **Frigidere - 251006; 220859**
☎ **Aragaze - 132141**

Sîrbii au atacat un sat din nord-estul Bosniei

■ *un reprezentant al musulmanilor a declarat că sînt victime, dar nu a precizat numărul lor*

Tiruri de armă și mortiere s-au abătut, ieri dimineață, asupra satului Gajevi, din nord-estul Bosniei, disputat de sîrbi și musulmani, dar reprezentanții Națiunilor Unite și NATO nu au putut confirma afirmațiile musulmanilor, potrivit cărora refugiații care reveneau în zonă ar fi constituit ținta atacului, informează REUTER. ***"Focuri de armă și explozii au putut fi auzite în apropierea satului Gajevi în această dimineață, în jurl orei 07:40"***, a declarat Alexander Ivanko, purtătorul de cuvînt al forțelor de poliție din cadrul corpului militar al Națiunilor Unite. Un reprezentant al musulmanilor refugiați a remis prin fax agențiilor de presă o declarație oficială în care afirma că musulmanii care s-au întors, luni, în satul Gajevi, aflat pe teritoriu sîrb, au fost atacați de către forțele sîrbe marți dimineață. În declarație se arată că au fost înregistrate pierderi de vieți omenești, dar nu se precizează numărul acestora.

Un purtător de cuvînt al trupelor NATO de menținere a păcii în Bosnia, maiorul Brett Boudreau, a recunoscut că a primit rapoartele privind focurile de armă și mortiere, dar nu a putut să confirme că sîrbii sînt autorii atacului. . "Nu spunem în mod obligatoriu că sîrbii sînt cei care îi atacă pe musulmani. Situația nu corespunde informațiilor pe care le avem", a declarat Boudreau la Sarajevo.

Boudreau a informat că Alianța Nord-Atlantică nu are trupe amplasate în sat, dar există o companie rusă și unele efective americane, precum și un număr de elicoptere americane de tip Apache care survolează zona. Potrivit unei purtătoare de cuvînt a bazei NATO din Tuzla, o forță de intervenție rapidă a fost transferată, marți dimineață, în regiunea Gajevi, imediat după ce s-au făcut auzite primele focuri de armă.

În fotografie, refugiați musulmani cărora nu li s-a permis accesul în regiunea Gajevi

Ministrul rus al Apărării, Igor Rodionov

Instabilitatea politică și economică din Rusia a ajuns la limită

■ *militarii și muncitorii nu și-au primit salariile de mai multe luni*

Ministrul rus al Apărării, ***Igor Rodionov***, a afirmat, ieri, că instabilitatea politică și economică a devenit "extremă", iar capacitatea scăzută de răspuns a armatei ar putea duce la consecințe nefaste, relatează REUTER.

"Forțele armate au ajuns la limita răbdării, iar orice nouă atingere adusă capacității lor de răspuns ar putea avea consecințe imprevizibile, chiar catastrofale. Instabilitatea politică și economică din Rusia a ajuns la extrem", a afirmat Rodionov. El a vorbit în cadrul unei întîlniri cu comandanții militari de rang înalt din întreaga Rusie, care a abordat problema pregătirii militare pe anul 1996.

La întîlnire, desfășurată cu ușile închise, au mai participat șeful administrației prezidențiale, Anatoli Ciubais, precum și oficiali ai serviciilor ruse de securitate. Premierul Victor Cernomîrdin urmează să se întîlnească marți cu participanții la întrunire. De la numirea sa ca ministru al Apărării, în luna iunie, Rodionov a afirmat în numeroase rînduri că armata este foarte aproape de izbucnirea unei revolte, încercînd să obțină fonduri suplimentare pentru bugetul militar al Rusiei pe 1997. Majoritatea membrilor forțelor armate nu și-a primit salariile de mai multe luni, situație în care se află și alte milioane de muncitori din sectorul de stat.

În fotografie, Igor Rodionov (stînga) și Boris Elțîn, în timpul unei întîlniri care a avut loc la spitalul unde este internat președintele

Un acord în problema Hebronului ar putea fi semnat în curînd

■ *afirmă Secretarul de . Stat american Warren Christopher*

Secretarul de Stat american ***Warren Christopher*** a afirmat, ieri, că Israelul și OEP sînt aproape de semnarea unui acord asupra redesfășurării trupelor isralеiene din Hebron, transmite REUTER. ***"Negocierile curente au fost intense și uneori chiar frustante. Dar cred că un set final de norme referitoare la situația din Hebron este foarte aproape"***, a declarat Christopher, în deschiderea summit-ului economic de la Cairo asupra Orientului Mijlociu.

Christopher s-a întîlnit, luni, cu președintele Autorității Palestiniene, ***Yasser Arafat***, în cadrul eforturilor diplomatice de dinaintea începerii lucrărilor summit-ului, dar purtătorul de cuvînt al Departamentului de Stat american, Nicholas Burns, a precizat că nu au fost făcute progrese importante. Hebronul, unde trăiesc circa 400 de coloni evrei alături de 100.000 de palestinieni, este singurul oraș din Cisiordania plasat sub administrația Autorității Palestiniene în care mai sînt staționate trupe israeliene.

Potrivit acordului de pace semnat de OEP cu fostul guvern israelian, retragerea trupelor israeliene din Hebron trebuia să aibă loc încă din luna martie a acestui an. Premierul israelian Benjamin Netanyahu afirmă că va trece la aplicarea acordului de pace după ce negociatorii palestinieni vor accepta modificarea unor aranjamente de securitate. La rîndul lor, palestinienii afirmă că nu sînt în măsură să renegocieze un tratat internațional.

Convorbire telefonică

Kohl îl sfătuiește pe Elțîn să nu muncească prea mult

Președintele rus ***Boris Elțîn*** a discutat, ieri, la telefon, cu cancelarul german ***Helmut Kohl,*** care l-a sfătuit să nu exagereze cu munca după operația pe cord deschis la care a fost supus în urmă cu o săptămînă, relatează REUTER. Purtătorul de cuvînt al președintelui rus, ***Serghei Iastrjembschi***, a precizat că cei doi lideri au vorbit timp de șapte minute. Kohl l-a felicitat pe Elțîn pentru recuperarea rapidă după operație și l-a invitat din nou în Germania pe perioada convalescenței. Aceasta a fost prima convorbire cu un lider străin purtată de Elțîn de la operația de by-pass cvintuplu la care a fost supus marțea trecută.

Curtea Supremă de Justiție din Germania a decis

Foștii comuniști acuzați de crimă vor fi condamnați

Curtea Supremă de Justiție din Germania a emis, ieri, o hotărîre prin care fostele oficialități est-germane vor putea fi condamnate la închisoare pentru crimele comise în anii "războiului rece", de-a lungul Zidului Berlinului și a graniței cu Germania de Vest, informează REUTER. Curtea Constituțională Federală a emis această hotărîre cu ocazia respingerii unui apel înaintat pentru condamnarea la moarte a trei foste oficialități comuniste - fostul ministru est-german al Apărării, Heinz Kessler, ministrul adjunct al Apărării, Fritz Streletz, și fostul secretar de partid, Hans Albrecht. Tribunalul din Berlin a emis, în septembrie 1993, sentințe privative de libertate cu termene cuprinse între 5 și 7 ani pentru trei foști membri ai Consiliului Național pentru Apărare al Germaniei de Est.

CDR
EMIL CONSTANTINESCU
VOTAT
VOTAT
Președintele românilor

MONITORUL EXTERN

Coliziune între un autocar și un camion

19 persoane au fost ucise într-un accident rutier în Turcia

Un număr de 19 persoane și-au pierdut viața, luni seara, într-un accident rutier petrecut în estul Turciei, informează REUTER. Alte 39 de persoane au fost rănite, dintre care cinci grav. Martorii afirmă că șoferul unui autocar a încercat să evite coliziunea cu un tractor care rula în fața sa, dar a intrat într-un camion care venea din sens opus. Autocarul efectua o cursă pe traseul Mus-Istanbul. Accidentul a avut loc în apropierea orașului Elazig. În ultimii 12 ani, în accidentele rutiere din Turcia și-au pierdut viața 88.000 de persoane. Turcia are cea mai mare rată a accidentelor rutiere din lume.

De Ziua Natională a Poloniei

Naționaliștii și adepții integrării în UE se încaieră

Mici grupuri de naționaliști extremiști și anti-conservatori s-au încăierat, luni, în centrul Varșoviei, cu ocazia Zilei Naționale a Poloniei, a anunțat televiziunea națională poloneză, citată de REUTER. Potrivit postului de televiziune, ciocnirile s-au produs în timp ce grupuri de naționaliști se îndreptau către Mormîntul Soldatului Necunoscut, în semn de protest față de planurile de integrare a Poloniei în Uniunea Europeană (UE) și față de guvernul condus de foștii comuniști. La căderea serii, cele două fracțiuni s-au încăierat pe străzile din apropierea monumentului.

DESCOPERIREA UNUI NOU CONCEPT:
DOUĂ MAȘINI ÎNTR-UNA SINGURĂ !

DAEWOO DAMAS

DAMAS COACH e ideală pentru familia ta, cu cele 7 locuri ale sale. Flexibilitatea amplasării acestora oferă confort absolut celor 7 pasageri, dar și spațiu suplimentar pentru transport bagaje sau marfă.

DAMAS VAN e ideală pentru afacerea ta: designul acoperișului înalt creează un volum mare de încărcare.

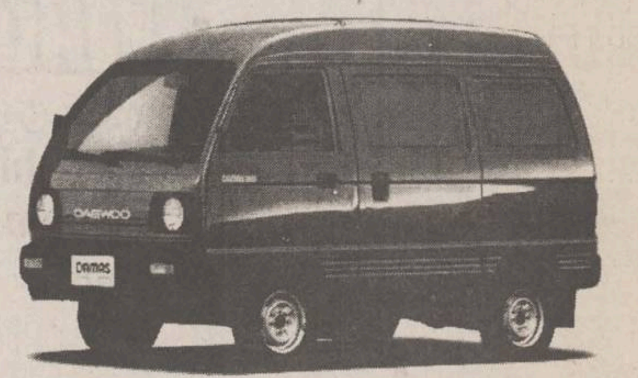

- 2 locuri, capacitate mică și medie de transport marfă

- transport pasageri 7 locuri
- adaptabilă și pentru transporturi marfă / bagaje
- modele: STD, DLX, SUPER + A/C

Caracteristici generale:
- motor 3 cilindri în linie, 4 timpi
- transmisie manuală cu 4 trepte: COACH STD și VAN
  cu 5 trepte: DLX și SUPER + A/C
- capacitate cilindrică 796 cmc
- putere max. 38 CP / 5000 RPM
- cuplu max. 6,4 kg m / 3000 RPM
- acces lateral dublu prin uși glisante
- acces spate prin ușă hatchback

Un partener de încredere în afacerea ta.
Un prieten pentru familia ta.
Mașina pe care ai așteptat-o în fiecare moment.

DAMAS e ideală pentru traficul urban: se descurcă în orice condiții, se strecoară oriunde, se parchează oricum. Pentru că exteriorul său mic adăpostește un interior mare. Iar consumul mic de carburant oferă o mare economie. Este ajutorul afacerii tale, dar și prietenul familiei tale.

Tip	Preț (USD)
VAN	8.500 USD
COACH STD	8.900 USD
COACH DLX	9.500 USD
COACH SUPER + A/C	11.300 USD

* Plata în lei la cursul BNR al zilei de luni a fiecărei săptămâni

+ Distribuitorii autorizați RODAE întotdeauna la dispoziția dvs.

IAȘI INTERNAȚIONAL-COMPLEX SERVICE Tel: 032/13.76.20 Fax: 032/13.01.25 • **BUCUREȘTI** EUROCAR Tel: 01/628.31.45 Fax: 01/312.80.66 • **BUCUREȘTI** - EUROSERVICE S.R.L. Tel: 01/675.66.95 Fax: 01/330.39.99 • **BUCUREȘTI** RĂDĂCINI Tel/Fax: 01/210.76.52/211.10.46 • **BUCUREȘTI** - SEBASTIAN S.R.L. Tel: 01/330.28.52 Fax: 01/330.60.09 • **BUCUREȘTI** - EUROCENTER-BĂNEASA Te: 01/665.60.35 Fax: 01/666.42.67 • **BUCUREȘTI** CAR SERVICE STAR Tel: 01/650.56.82 Fax: 01/311.12.99 • **ALBA-IULIA** SATEX S.R.L. Tel: 058/81.04.57 Fax: 058/81.01.53 • **ARAD** I.A.T.S.A. Tel: 057/28.78.38 Fax: 057/28.73.66 • **ARAD** FRANCKMAR Fax: 057/28.96.00 • **BACĂU** I.A.T.S.A. Tel: 034/15.27.30 Fax: 034/16.13.90 • **BAIA MARE** SERVICE AUTO MUREȘAN Tel/Fax: 062/41.57.30 • **BAIA MARE** I.A.T.S.A. Tel: 062/42.45.86 Fax: 062/42.33.03 • **BÂRLAD** I.A.T.S.A. Tel: 035/41.43.21 Fax: 035/41.51.89 • **BISTRIȚA** COMAUTOSPORT Tel/Fax: 063/23.15.50/25.01.93 • **BOTOȘANI** SATT Tel: 031/53.12.15 Fax: 031/53.17.99 • **BOTOȘANI** XANDOR Tel: 031/52.50.39 Fax: 031/51.44.80 • **BRAȘOV** I.A.T.S.A. Tel: 068/31.12.46 Fax: 068/31.25.96 • **BRAȘOV** ROMINTRADE S.A Tel/Fax: 068/15.39.88 • **BRĂILA** COMIHAIL Tel: 039/68.60.39 Fax: 039/68.13.10 • **BUZĂU** AGROMECANICA S.A. Tel: 038/41.59.12 Fax: 038/42.32.40 • **CÂMPINA** GIA MOTORS Tel/Fax: 044/37.48.50 • **CLUJ** I.A.T.S.A. Tel: 064/41.07.68 Fax: 064/41.07.65 • **CLUJ** FELEAC Tel: 064/43.84.41 Fax: 064/43.84.42 • **CONSTANȚA** CAMSAS Tel: 041/66.42.95 Fax: 041/69.17.56 • **CONSTANȚA** I.A.T.S.A. Tel: 041/64.28.47 Fax: 041/64.24.91 • **CARANSEBEȘ** TEO&MARY OIL Tel: 055/51.45.69 Fax: 055/22.51.15 • **CÂMPULUNG** I.A.T.S.A. Tel: 048/21.63.99 Fax: 048/81.47.24 • **CRAIOVA** CENTRUL DE VÂNZĂRI ȘI SERVICE Tel: 051/14.46.52 Fax: 051/14.59.79 • **CRAIOVA** REDEXIM Tel/Fax: 051/41.48.88 • **DEVA** DACIA SERVICE Tel: 054/22.58.40 Fax: 054/22.58.41 • **FOCȘANI** DIVERSIS S.A. Tel: 037/62.35.27 Fax: 037/61.75.89 • **GALAȚI** I.A.T.S.A. Tel: 036/44.26.33 Fax: 036/46.29.54 • **GIURGIU** PRODAS Tel: 046/21.35.23 Fax: 046/22.28.94 • **MIERCUREA CIUC** I.A.T.S.A. Tel: 066/12.48.08 Fax: 066/12.39.62 • **ONEȘTI** MIHOC Tel: 034/31.19.42 • **ORADEA** (FELIX) I.A.T.S.A. Tel: 059/46.39.16 Fax: 059/43.14.80 • **PETROȘANI** GENERAL TRANS S.A. Tel: 054/54.20.40 Fax: 054/54.13.54 • **PIATRA NEAMȚ** TRANS SERV S.R.L. Tel/Fax: 033/22.19.00 • **PITEȘTI** I.A.T.S.A. Tel: 048/63.42.00 Fax: 048/63.02.06 • **PITEȘTI** CARA S.A. Tel:/Fax: 048/62.56.40 • **PLOIEȘTI** FAREDO S.R.L. Tel: 044/11.38.98 Fax: 044/11.43.58 • **RÂMNICU-VÂLCEA** INDACOM S.A. Tel/Fax: 050/73.70.21 • **REȘIȚA** MERCUR S.A.. Tel: 055/23.16.12 Fax: 055/22.50.21 • **SATU MARE** I.A.T.S.A. Tel: 061/73.08.20 Fax: 061/73.61.68 • **SIBIU** I.A.T.S.A. Tel: 069/22.88.83 Fax: 069/22.96.62 • **SLATINA** I.A.T.S.A. Tel: 049/43.41.90 Fax: 049/43.43.94 • **SLOBOZIA** MIVA SERV Tel/Fax: 043/23.12.03 • **SUCEAVA** I.A.T.S.A. Tel: 030/21.35.10 Fax: 030/22.52.78 • **SUCEAVA** SEVERIN Tel: 030/21.00.32 Fax: 030/52.03.69 • **TECUCI** WOTAN IMPEX S.R.L. Tel/Fax: 036/81.28.58/81.79.54 • **TIMIȘOARA** I.A.T.S.A. Tel: 056/20.02.15 Fax: 056/20.02.16 • **TIMIȘ GIROC** GIROTIM LTD. Tel: 056/18.41.55 • **TÂRGOVIȘTE** VIRAFATI PROD SERV COM S.R.L. Tel/Fax: 045/63.49.31 • **TÂRGU-JIU** I.A.T.S.A. Tel/Fax: 053/21.27.96 • **TÂRGU MUREȘ** MONDO TRADE Tel/Fax: 065/16.67.75/16.13.81 • **TÂRGU MUREȘ** I.A.T.S.A. Tel: 065/16.55.44 Fax: 065/16.80.26 • **TULCEA** S.C. AGROMEC Tel: 040/52.36.07 Fax: 040/52.39.04 • **TURNU-SEVERIN** I.A.T.S.A. Tel: 052/31.47.72 Fax: 052/31.19.83 • **VÂLCEA** AUTOSERVIL Tel/Fax: 050/71.04.57

DAMAS: Un partener de încredere, un prieten de familie.

DAEWOO AUTOMOBILE ROMÂNIA S.A. RODAE AUTOMOBILE

CDR
EMIL CONSTANTINESCU
VOTAT
VOTAT
Președintele românilor

MÎINE APARE NUMĂRUL 89 AL SĂPTĂMÎNALULUI

NORD-EST MAGAZIN

Sănătate, sexualitate, comportament

SEXUL ȘI GENETICA

Faptul că la naștere sîntem etichetati ca fiind de genul feminin sau masculin ne conditionează existenta. Alchimia complexă care duce la diferentierea sexelor este fascinantă, cu atît mai mult cu cît în anumite cazuri, extrem de rare, nu ne naștem nici bărbat, nici femeie.

- Cînd se face diferentierea pe sexe?
- Genetica și sexualitatea - interferente istorice
- Genele sînt vinovate de toate nenorocirile care ni se întîmplă?
- Hermafroditii - anomalie sau monstruozitate?

Acestea sînt numai cîteva din captivantele probleme pe care le punctează suplimentul din numărul 89 al publicației "Nord-Est MAGAZIN".

Răul face parte din moștenirea noastră genetică?

ADN-ul este considerat **"marea carte a vieții"**. În discursul de deschidere al unui colocviu international, un specialist în biologia moleculară declara: ***"Dacă aș avea un calculator suficient de puternic și harta completă a ADN-ului unui individ, i-aș putea descrie anatomia, fiziologia și comportamentul"***. Specialiștii în genetica populațiilor neagă afirmația, replicînd că organismul nu se construiește plecînd de la propriul ADN. În orice moment al vieții sale, o ființă umană este rezultatul unic al unui proces de dezvoltare produs de interactiunea unor forte interne și externe.

Pînă și presa stiintifică alimentează ideea existentei unei stiinte atotputernice a cărei domnie abia începe. Astfel, Daniel Koshland, directorul respectatei reviste **"Science"**, organ al Asociatiei Americane pentru Progresul Stiintei apreciază că genetica poate ameliora existenta săracilor, a bolnavilor mintal, a alcoolicilor și a criminalilor. Deci, în opinia sa, rolul condițiilor sociale este nul, genele fiind cauza tuturor nenorocirilor noastre. S-ar putea realiza chiar o analogie între această opinie și modul în care secolul trecut învinovățea microbii de apariția marii majorități a bolilor. Astfel, tuberculoza nu era cauzată de condițiile dezastruoase de igienă și de muncă, ci de bacilul Koch. În revanșă, genetica postulează că răul nu mai vine din afara organismului nostru, ci că el este înscris în patrimoniul nostru personal și poate fi regăsit și la precursorii noștri.

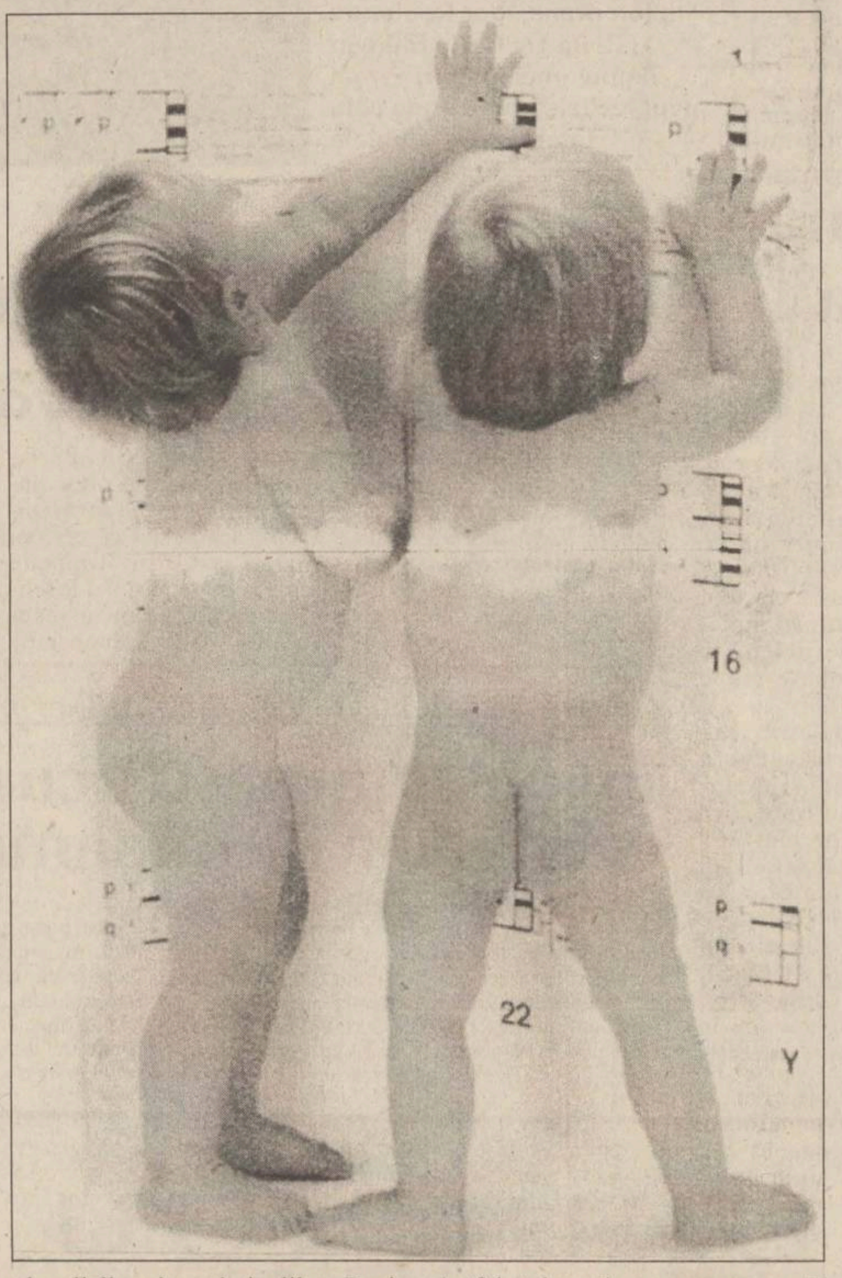

Traducătorul automat

Deoarece pămîntenii încă au probleme mari de comunicare, germanii au creat un soft pentru a oferi traduceri orale aproape simultane. Proiectul **"Verbmobil"** implică 29 de parteneri (printre care Siemens, Philips și Daimler-Benz). Prototipul se limitează deocamdată la conversatii simple (de stabilire a întîlnirilor de afaceri, de ex.) și poate traduce un vocabular limitat din germană sau japoneză în engleză.

Săptămînalul de informație științifică

NORD-EST MAGAZIN

apare în fiecare joi, costă 500 de lei și poate fi cumpărat de la chioșcurile de difuzare a presei, precum și de la difuzorii volanți

Lupta medicilor împotriva durerii

În pofida codului deontologic, corpul medical este încă slab pregătit și nu este capabil să amelioreze suferintele.

Specialiști și ziariști francezi au întreprins în 1994 o **"cruciadă"**, o anchetă de anvergură, analizînd multe și diferite cauze grave, antrenînd în această bătălie pentru drepturile bolnavilor, peste 600 medici generaliști și 300 medici oncologi. Concluziile la care s-a ajuns nu sînt încurajatoare, deși s-au făcut unele progrese. În numărul de mîine, vom afla cîteva răspunsuri la întrebarea: de ce medicii nu combat destul durerile pacienților?

De cîte feluri este durerea, cu ce mijloace este tratată ea în sistemul medical din România, care sînt riscurile administrării timp îndelungat a analgezicelor - iată cîteva întrebări la care veți afla răspunsul citind numărul 89 al săptămînalului "Nord-Est MAGAZIN".

Pregătiri pentru stalinizarea României

Partidul Comunist din România - o creație și o agentură a Cominternului

Manualele de istorie din anii în care Dej sau Ceaușescu erau ***"lumina călăuzitoare"*** vorbesc despre apariția PCR falsificîndu-se în mod grosolan adevărul. Se arată astfel că la 8 mai 1921 la București a avut loc un congres care a hotărît **"transformarea"** Partidului Socialist în Partidul Comunist din România. "Transformarea" a fost de fapt o ruptură, pe care a înfăptuit-o un grup de orientare pro-sovietică.

Apariția Partidului Comunist Român, ascensiunea sa fulminantă, stalinizarea țării, instaurarea comunismului dinastic în România constituie cîteva teme pe care începînd din numărul de mîine, "Nord-Est MAGAZIN" le va trata pe parcursul a trei numere.

Trecutul în neregulă

Viziunile lui Ezechiel sub lupa cercetătorilor

Răsfoind Vechiul Testament se remarcă faptul că larga cunoaștere a învățăturilor Domnului se datorează unor oameni aleși, care aveau misiunea de a le răspîndi mai departe către poporul evreu. Dintre cei care au trăit astfel de teofanii, îi amintim pe Noe, Iacov, Moise, Ilie, Isaia, Ieremia, Ezechiel, Daniel, etc. O parte din aceștia, au fost și autorii unor profeții. Nu trebuie să fii specialist biblic pentru a observa că viziunea lui Ezechiel atrage atenția prin originalitatea sa, în vizibilă neconcordanță cu impresiile angelice ale celorlalți vizionari. Concret, în numărul de mîine, *"Nord-Est MAGAZIN"* pune problema dacă nu se conturează un argument indirect în favoarea paleoastronauticii.

Noutăți medicale

Cu virusul gripei împotriva cancerului

Se pare că cercetătorii americani au descoperit un nou mod de a combate cancerul, scrie ***"The New Scientist"***. Metoda constă în infectarea tumorilor cu un virus care provoacă virozele respiratorii, virus care atacă doar celulele canceroase, ocolind țesutul sănătos.

Cercetătorii de la Institutul de Farmacie Onyx din Richmond, California au creat un virus care s-a dovedit a distruge tumorile la șoareci fără a le afecta starea generală de sănătate.

ALTE SUBIECTE INTERESANTE DIN NUMĂRUL DE MÎINE

- **Măslinele și rapița dețin secretul longevității**

- **Cele mai vechi urme de viață pămînteană**
- **Aeroterma care încălzește și purifică**

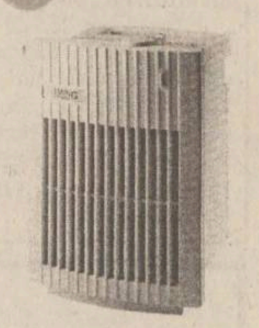

- **Gena care reglează creșterea părului**
- **Deodorantele cu aerosoli și ozonul**
- **Astronauții de pe MIR au rămas fără toaletă**

SOLEMS GSM.DLA

- **Radiator, telefon, ordinator - toate înglobate într-o haină de mătase**
- **Premiul pentru cel mai ciudat titlu de carte**
- **INTERNET-ul e condamnat!**
- **Pompa de insulină pentru diabetici**
- **"Cronica Dosarelor X"**

HOROSCOP

BERBEC (21 mart. - 20 apr.):

👍 Se vor face unele presiuni asupra dvs., dar ele nu vă obligă la compromisuri. Păstrați-vă liniștea și echilibrul și actionați ca în momentele normale.

TAUR (21 apr. - 20 mai):

✋ Pozitia pe care o detineti nu vă îngăduie să evoluati fără să vă luati măsuri de precautie. Nu aveti libertatea necesară pentru a contacta și alte persoane.

GEMENI (21 mai - 21 iun.):

👌 Sînteti în postura de a impune conditii, nu trebuie să vă lăsati dominat(ă) de situatie. Contradictiile care vă derutează sînt numai aparente.

RAC (22 iun. - 22 iul.):

✋ Nu încercati să sensibilizati o persoană care și-a arătat de atîtea ori indiferenta. Vă pierdeti timpul si vă consumati nervii într-o cauză pierdută dinainte.

LEU (23 iul. - 22 aug.):

✋ Vă lipseste antrenamentul pentru o ședință lungă de ipocrizie, bătălia e ca și pierdută. Tratati problema cu mai multă detașare și cu mai mult umor.

FECIOARĂ (23 aug. - 22 sept.):

👌 Tentativele de pînă acum nu au avut rezultatele așteptate, totuși nu renunțați. Abia acum cei din jur sînt dispuși să-și revizuiască punctele de vedere.

BALANȚĂ (23 sept. - 22 oct.):

✋ Nu ați reușit să restabiliti comunicarea cu o persoană cu care ati avut un conflict. Vă deranjează faptul că totul s-a datorat unei neînțelegeri stupide.

SCORPION (23 oct. - 21 nov.):

✋ Nu alimentați o stare de nemultumire care este doar expresia confuziei dvs. Ceilalti nu împărtășesc insatisfacțiile dvs., lumea se poartă de parcă nu s-a întîmplat nimic.

SĂGETĂTOR (22 nov. - 21 dec.):

👎 Atacurile la care sînteți supus(ă) sînt mai violente decît v-ați fi așteptat. Pînă și persoanele apropiate împărtășesc punctul de vedere al celor agresivi.

CAPRICORN (22 dec. - 19 ian.):

✋ Pregătiți-vă pentru o cursă solitară și îndelungată, fără a ști care sînt șansele. Încercarea moarte n-are, dacă tot e să faceți pariul, mizați pe o mîrțoagă.

VĂRSĂTOR (20 ian. - 18 febr.):

👌 Aveți suficiente motive să nu abandonați, sînteți sprijinit(ă) consistent. Cu atîtea atuuri în mînă, ar fi absurd să vă înecați precum țiganul la mal.

PEȘTI (19 febr. - 20 mart.):

👎 Unii prieteni au început să vă cînte prohodul, văzîndu-vă cu un picior în groapă. Evitați orice fel de ambuscadă și continuați-vă solitar aventura.

LEGENDA:

👎 *- vă paște ghinionul;*

✋ *- prudența e mama înțelepciunii;*

👍 *- n-aveți nimic de pierdut;*

👌 *- șansa vă surîde*

INTEGRAMA ZILEI

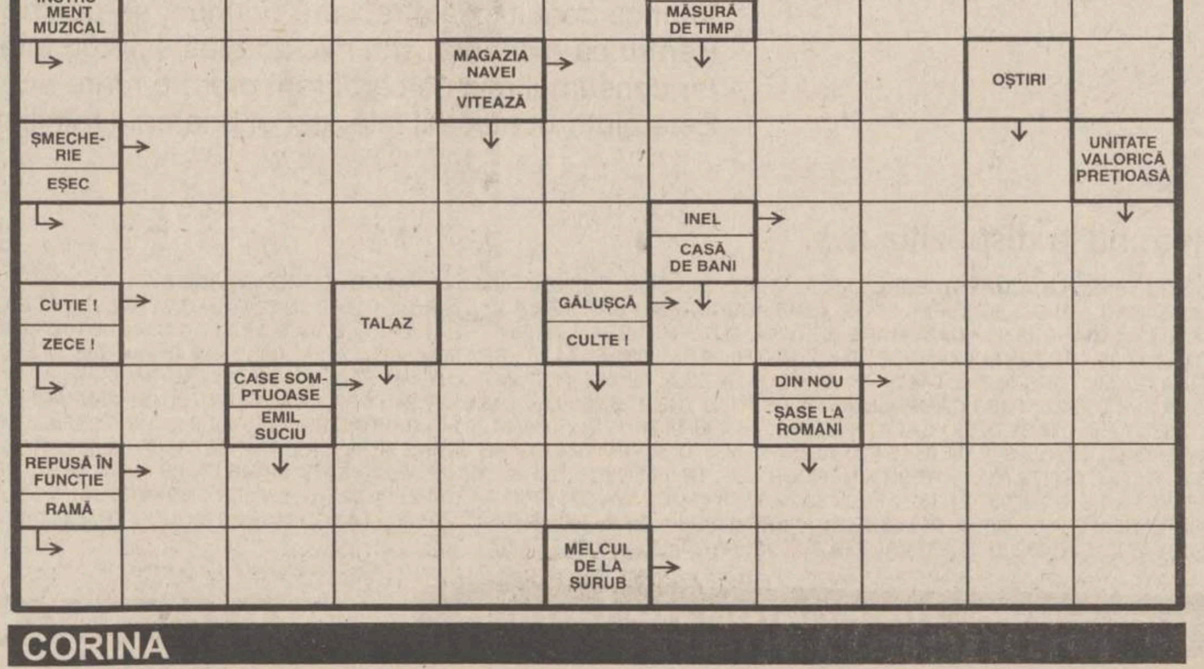

CORINA

SC INVEST HOLDING SA

Bd. T. Vladimirescu nr. 32A, tel. 032/215495, fax 032/215496

SC INVEST HOLDING SA vă asigură pătrunderea autorizată și competentă într-un domeniu de activitate absolut nou în România: **PIAȚA DE CAPITAL**. Prin aceasta vi se pune la dispoziție o linie modernă, flexibilă, rapidă și ieftină pentru obținerea fondurilor necesare întreprinderii dvs.

SC INVEST HOLDING SA vă stă la dispoziție cu următorul pachet de servicii:

A. Servicii tip "broker"
- vînzarea și cumpărarea de valori mobiliare în contul clientului;
- transmiterea ordinelor clienților în scopul executării acestora prin alti intermediari autorizati;
- deținerea de fonduri și/sau valori mobiliare ale clienților în scopul executării ordinelor.

B. Administrarea portofoliilor clienților (Portofolio Management)
- administrarea conturilor aferente portofoliilor de valori mobiliare ale clienților.

C. Consultanța economico-financiară
- asistență și evaluarea economică a societăților comerciale în vederea stabilirii politicii de investiții;
- elaborarea documentatiei și stabilirea soluțiilor optime pentru majorarea capitalului social și/sau finanțarea acestora prin plasament privat și/sau ofertă publică;
- comercializarea titlurilor de participare ale fondurilor deschise de investitii.

SC INVEST HOLDING SA vă oferă servicii ireproșabile în domeniul pieței de capital, bazate pe:
- bună credință și confidențialitate;
- corectitudine;
- cunoașterea și întelegerea partenerului;
- responsabilitate financiară;
- capacitate profesională;
- respectarea reglementărilor specifice pieței;
- informarea rapidă și corectă a clientului;
- comisioane convenabile și negociabile.

Așteptăm să ne contactați în timpul cel mai scurt.

Timpul înseamnă bani!

BIBLIOTECA
CENTRALĂ UNIVERSITARĂ
„M. EMINESCU" IAȘI

Constantinescu - 52,8%; Iliescu - 47,2%

Centrul de Sociologie Urbană și Regională (CURS) a dat publicității, ieri, un sondaj național de opinie pentru turul doi al alegerilor prezidențiale, conform căruia Emil Constantinescu deține un avans de 5,6 procente față de Ion Iliescu. Sondajul a fost realizat pe un eșantion probabilist de 1.505 de persoane, în vîrstă de peste 18 ani, din 132 puncte de eșantionare situate în 79 de localități (38 de orașe și 41 de comune, din care 26 de sate nereședință de comună). Reprezentativitatea este pentru populația cu drept de vot a României, neinstituționalizată, cu o eroare tolerată de ±2,8%. Interviurile s-au desfășurat la domiciliul subiecților. Sondajul a fost realizat în perioada 6-10 noiembrie 1996. CURS avertizează că rezultatele sondajului nu constituie o predicție electorală. Ele sînt semnificative pentru alegerile din turul doi numai dacă: prezența va fi cea estimată de sondaj; nehotărîții vor vota în mod similar cu cei care și-au exprimat opțiunile; voturile anulate se vor distribui proporțional cu voturile valabile pentru ambii candidați; cele patru întîlniri directe, televizate, vor întări opiniile existente ale populației sau nu le vor schimba într-un mod semnificativ. Prezentăm rezultatele sondajului:

I. La alegerile pentru funcția de președinte al României, din 17 noiembrie 1996, aveți de gînd să mergeți la vot?

DA sau probabil DA - 86%; NU sau probabil NU - 14%.

II. Pe cine veți vota dintre Ion Iliescu și Emil Constantinescu?

Emil Constantinescu - 52,8%; Ion Iliescu - 47,2%

Notă: 24% dintre subiecți sînt nehotărîți și/sau nu votează.

III. Dacă sînteți nehotărît, totuși, în care dintre cei doi candidați aveți mai multă încredere? (procente din totalul nehotărîților)

Emil Constantinescu - 19%; Ion Iliescu - 10%; Rămîn nehotărîți - 59%; În nici unul - 12%.

JOI
14 noiembrie
1996
Anul VI,
Nr. 270 (1635)
16 PAGINI
600 LEI
pentru abonați - 460 lei
pentru Republica
Moldova - 50 bani

Ziarul care stă de vorbă cu oamenii!

MONITORUL

SECȚIUNEA A
ȘTIRI,
OPINII,
COMENTARII

Înainte de a anunța Poliția, Salvarea sau Pompierii, sunați la MONITORUL!
271.271

Director onorific: Aurel LEON
Redactor șef: DAN RADU

Bătălia pentru Cotroceni

■ *aseară, la TVR1, s-au confruntat, pentru a treia oară în această săptămînă, Ion Iliescu și Emil Constantinescu* ■ *în prima parte "scorul" a fost egal, la mijlocul discuției spiritele s-au încins, cei doi punctînd de cîteva ori, finalul însă i-a aparținut clar lui Emil Constantinescu* ■ *în această seară, ultima întîlnire înainte de alegerile de la 17 noiembrie* ■

Milioane de români au urmărit aseară, la TVR 1, penultima confruntare directă înaintea celui de-al doilea tur de scrutin pentru funcția de președinte al României dintre Emil Constantinescu și Ion Iliescu.

Încălziți datorită anterioarelor dezbateri de la Antena 1 și PRO TV, primul plan al celor doi candidați ni i-a înfățișat pe Ion Iliescu consultîndu-și preocupat materialul cu informații, iar pe Emil Constantinescu zîmbind degajat către telespectatori.

Întrebările formulate de moderatorii Paul Șoloc și Vartan Arachelian pentru această dezbatere au atins domeniile ***economic, cultural, sănătate, social, armată și relații externe.*** Dezbaterea a durat mai bine de două ore și, pentru a evita apariția unor situații conflictuale, a decurs potrivit unui protocol conceput de moderatori și stuff-urile celor doi candidați. În pofida încercărilor moderatorilor de a aplica acest protocol, tensiunea din cadrul dezbaterii a atins punctul maxim cînd a fost adus în discuție ***caracterul unitar, național al statului român.*** Comentînd modul în care Ion Iliescu își face campanie electorală, cel mai recent în cotidianul "Adevărul". Aici au fost publicate două hărți, ideea care s-a dorit a fi comunicată fiind aceea că, dacă Emil Constantinescu ar cîștiga alegerile prezidențiale, Transilvania ar reveni Ungariei. Emil Constantinescu a opinat că, în aceste condiții, transilvănenii români sînt jigniți de actualul președinte al României. Considerînd că Ion Iliescu este în stare să devină iresponsabil numai pentru a nu pierde puterea, Emil Constantinescu i s-a adresat actualului președinte spunîndu-i ***"sînteți Jirinovski al României".***

Candidatul CDR s-a manifestat deseori critic la adresa lui Ion Iliescu deoarece acesta, în calitate de președinte al României, nu a uzat de prerogativele constituționale pentru a urgenta adoptarea unor acte legislative și demiterea unor înalți demnitari ineficienți sau corupți. Emil Constantinescu a amendat în special, limbajul de tip comunist al președintelui României care a utilizat formule de genul ***"vom lua măsuri", "ne vom interesa", "vehiculați informații false", "creșterea încrederii reciproce".***

Constantinescu a cîștigat un punct important în discuția privind situația caselor naționalizate. Candidatul forțelor democrate ***a dovedit că primarul Capitalei, Victor Ciorbea, a aplicat corect legea respectivă.*** Cei doi candidați își arătau unul altuia documentele pe baza cărora își susțin afirmațiile. Cînd Constantinescu a prezentat o copie a documentului care certifica legalitatea aplicării legii 112, argumentul lui Iliescu a fost că "sînt mai multe pagini".

În această seară, la TVR1 va avea loc ultima dezbatere televizată în direct a celor doi candidați la președinția României. **(Monica TOMA)**

După ce a stat șase ani într-un leagăn

Un băiețel fără mîini va fi adoptat de o familie de americani

■ *părinții copilului au fost de acord cu adopția, dar nu și cu abandonul* ■ *familia adoptivă are patru copii, din care unul a suferit un grav accident care l-a lăsat infirm pe viață* ■

Iulian, fotografiat de "Monitorul" în urmă cu trei ani, folosind lingura cu ajutorul degetelor de la picioare

Iulian P. (6 ani), din Iași, suferă de o boală foarte rară, numită ***amputație congenitală.*** Băiețelul s-a născut fără brațe - are, de fapt, două cioturi care se termină mult înainte de locul în care ar trebui să fie cotul - și cu picioarele deformate (la naștere, ele formau un cerc aproape perfect), defect care îl împiedica să pășească. El a reușit performanța de a ține lingura cu ajutorul degetelor de la picioare, hrănindu-se, uneori, în acest mod extraordinar. ***"E un copil foarte perseverent. S-a încăpățînat mereu să se descurce singur, dar în unele situații i-a fost imposibil. Atît cît a putut însă a făcut. S-a învățat, de pildă, să deschidă ușa apăsînd cu bucățica de braț pe clanță sau se joacă cu mingea sau cu baloanele, prinzîndu-le între cele două cioate și picioare. În ciuda multiplelor malformații, Iulian este extrem de inteligent și sensibil, încît l-am îndrăgit cu toții, fără rezerve",*** povestește prof. dr. Cristiana Dragomir, directoarea Leagănului de Copii Iași, instituția în care a stat internat copilul încă de la naștere.

La vîrsta de doi ani, Iulian P. a suportat mai multe intervenții chirurgicale în urma cărora i-au fost îndreptate picioarele, astfel încît acum aleargă vesel pe coridoare și nu are stare nici măcar o clipă. Ezită numai în fața bărbaților. Înconjurat toată viața numai de figuri feminine, crescut de femei, printre femei, copilul se sperie foarte tare atunci cînd bărbați străini se apropie la mai mult de doi metri de el.

În curînd, viața lui Iulian în instituțiile statului va lua sfîrșit. După ani de chin și suferință, soarele s-a ivit și pentru el. A avut norocul ca o familie de americani să-l îndrăgească atît de mult, încît s-au hotărît să-l adopte. Aceștia au în jur de 45 de ani și mai au patru copii ai lor.

Americanii au trecut și ei printr-o mare suferință în urmă cu cîțiva ani, cînd unul dintre fiii lor a fost victima unui accident de mașină, care l-a lăsat infirm pe viață. De nevoie, au devenit ***experți în probleme de proteze, găsire de medici și clinici de excepție, recuperare și exerciții de adaptare.*** **(Gynella PARFENIE)**

continuare în pagina 2A

La Tribunalul Militar

Cinci ani de închisoare pentru furtul unei perechi de pantofi

Tribunalul Militar Iași i-a condamnat la cîte cinci ani de închisoare pe inculpații ***Pavel Pinchiș, Ioan Raț și Dumitru Urmă,*** soldați la o unitate militară din Dorohoi. Acuzații au fost găsiți vinovați de comiterea infracțiunilor de tîlhărie și încălcare de consemn.

Acuzarea a reținut că în ziua de 9 august 1996, cei trei lucrau la un obiectiv militar. Ei au părăsit locul de muncă și au plecat spre un bar, unde au avut un conflict verbal cu Ioan Corjăuceanu. Pe fondul injuriilor pe care acesta din urmă le-a proferat la adresa învinuiților, ***aceștia i-au sustras 29.600 de lei și pantofii.***

Prin administrarea probelor, instanța a concluzionat că s-a dovedit infracțiunea de care au fost învinuiți inculpații și, ca atare, s-a dispus condamnarea lor la pedepse cu închisoarea. **(A.S.)**

La numai 300 de kilometri de Iași

Șase rachete nucleare sovietice la Tiraspol

■ *ele sînt închise într-un sarcofag de beton care a suferit deteriorări*

Șase rachete nucleare din arsenalul fostei flote sovietice a Mării Negre se află depozitate în perimetrul aeroportului militar din Tiraspol, a informat agenția estoniană de presă ETA, citînd o scrisoare a unui ofițer superior rus. Rachetele au fost depozitate în capitala auto-proclamatei Republici Transnistria, în 1976. Ele se aflau în grija unității militare 32816 a forțelor armate sovietice. Rachetele au fost acoperite cu un sarcofag de beton care, în 20 de ani, a suferit o intensă degradare. Unitatea sovietică s-a retras din Tiraspol în 1990, însă rachetele au rămas. În zona celei mai puternice rachete depozitate în aeroportul militar se înregistrează ***o radioactivitate de 125-126 Röntgen pe oră.*** Ofițerul superior rus, care a semnat scrisoarea cu pseudonimul Oleg Popov, a precizat că ***în hangarul 21 al aeroportului militar se află depozitate și bombe chimice, aflate într-un grad intens de corodare.*** Ministerul Securității din Republica Moldova a refuzat, ieri, seară, să comenteze aceste informații, precizează corespondentul Mediafax la Moscova.

Cei mai răi copii trăiesc în cartierul Tătărași

■ *urmează cartierele Păcurari, Păcureț și, surprinzător, Copou*

Fără a ne oferi date statistice concrete, medicii psihiatri din Comisia de expertiză medico-legală a minorilor din cadrul Laboratorului exterior de medicină legală Iași ne-au informat că, în funcție de numărul delincvenților juvenili ce au trecut pe la comisie, a fost posibilă stabilirea unui "clasament" al cartierelor din care provin aceștia. Astfel, ***cele mai multe acte infracționale, în ultimii șase ani, au fost comise de minorii din cartierul Tătărași, urmați de cei din Păcurari și Păcureț.*** Locul trei în neoficialul și nedoritul clasament îl ocupă minorii din cartierul Bularga, iar ***pe următorul loc se află, surprinzător, minorii din Copou.*** Demn de menționat este faptul că mulți dintre acești copii sînt, de regulă, la a doua sau a treia infracțiune. În intervalul 1990-1996 delincvența juvenilă a crescut îngrijorător în țara noastră, afirmă specialiștii psihiatri români, înregistrîndu-se și o substanțială participare din partea copiilor mai mici, sub vîrsta de 14 ani. La începutul anului trecut, creșterea era de 10 ori la furturi și de trei ori la acțiuni de violență: violuri, tîlhării, omoruri. Specialiștii psihiatri afirmă că e un fapt binecunoscut legarea delincvenței juvenile de păturile defavorizate, cu o stare socio-economică precară, șomaj, calificare profesională slabă sau absentă, lipsă de educație și cultură. Dar elementul cel mai neobișnuit este dat de pătrunderea, în rîndul delincvenților, a copiilor și adolescenților cu o bună educație, aparținînd unor familii de intelectuali, cu profesiuni din cele mai onorabile: profesori, medici, ingineri. **(Dana FECHET)**

Surpriză de proporții în rîndurile fostului partid de guvernămînt

Ilie Năstase a demisionat din PDSR

■ *el are convingerea că a greșit fundamental cînd a intrat în acest partid politic*

Tenismanul Ilie Năstase și-a anunțat, ieri, demisia din PDSR. Decizia este irevocabilă, afirmă Năstase într-o scrisoare adresată lui Adrian Năstase, președintele executiv al PDSR.

Ilie Năstase are ***"convingerea fermă că a greșit fundamental cînd a intrat în formațiunea politică PDSR".*** Pentru Ilie Năstase, singurul partid va rămîne, de acum încolo, România.

Ilie Năstase este convins că Adrian Năstase va aprecia "sinceritatea motivației" sale.

Ilie Năstase a candidat din partea PDSR pentru Primăria Generală a Capitalei și pentru un post de deputat de Harghita.

ÎMPREUNĂ
Liniște și belșug
VOTAT
EMIL CONSTANTINESCU
Președintele românilor
CDR

Emil Constantinescu:

"NU VOI TOLERA NICI O ȘTIRBIRE A DREPTURILOR ROMÂNEȘTI ÎN ACEASTĂ ȚARĂ!"

P

Î: În ultima săptămînă ați fost acuzat că ați încheiat un protocol secret cu UDMR și, că prin aceasta, puneți în pericol integritatea națională și teritorială a României. Este adevărat?

Emil Constantinescu: Nu. Nu este adevărat. Nu am încheiat nici un protocol secret cu UDMR și nu am făcut nici o promisiune în acea direcție. Sunt susținut de UDMR așa cum sunt susținut și de PUNR, PAC, de PL'93 sau de PS și de filiale ale PRM. S-a afirmat chiar că voi ceda ministerele învățămîntului și culturii. Este o minciună. Aceste ministere vor reveni unor personalități din PNȚCD. Aceste acuzații urmăresc instigarea majorității românești împotriva minorității maghiare și demonstrează că reconcilierea de care vorbește Ion Iliescu ține numai pînă la propriul său interes. Îi atrag atenția lui Ion Iliescu că atitudinea domniei sale este jignitoare în primul rând pentru noi, majoritatea românească. Eu cred că românii sunt stăpâni la ei acasă și nu se tem de nimeni.

Vreau să fie foarte clar că eu, Emil Constantinescu, nu voi tolera nici o știrbire a drepturilor românești în această țară și că integritatea teritorială a României, unitatea și indivizibilitatea ei nu sunt subiecte de negociat. În timpul mandatului meu, nu se va pune în discuție autonomia teritorială pe criterii etnice.

Î: Dacă veți ajunge președinte, veți prelua conducerea unei țări care se află într-o situație economică deosebit de grea. Ce veți face pentru protecția socială, care, potrivit tuturor sondajelor, interesează foarte mult pe toată lumea?

Emil Constantinescu: Unul din primele lucruri pe care am spus că le vom face este mărirea pensiilor la un nivel decent. Pentru aceasta vom lua rapid două măsuri.

(continuare în pag. 3A)

Numai cu noi veti realiza bauturi de calitate!
S.C. MBH STAR S.A.
ofera la preturi fara concurenta
ALCOOL ETILIC
din cereale • dublu rafinat • calitate deosebita
TEL./FAX 030/ 461986, 030/ 464044, 030/ 522811

Citiți zilnic
Monitorul
pe Internet
http://www.nordest.ro/
Nord Est Communications S.A.
tel. 032 - 271333, fax 032- 270415
E-mail: necomm @ necomm.ro

CDR
EMIL CONSTANTINESCU
VOTAT
VOTAT
Președintele românilor

MONITORUL DE IAȘI

Astăzi

Secțiile de votare vor intra în posesia buletinelor de vot

Astăzi, va începe acțiunea de distribuire a buletinelor de vot pentru turul doi al alegerilor prezidențiale la secțiile de votare. În primă fază se vor distribui buletinele de vot pentru secțiile de votare din Pașcani, Hîrlău, Tg. Frumos și 42 de comune ale județului Iași, urmînd ca de mîine să înceapă distribuirea în municipiul Iași și restul comunelor. Astăzi, la ora 9,00, la Prefectura și Primăria Iași va avea loc instruirea președinților și locțiitorilor secțiilor de votare pentru a nu se mai comite neregulile semnale la primul tur de scrutin al alegerilor generale. Vineri, 15 noiembrie a.c., la Prefectura Iași, conducerea Biroului Electoral de Circumscripție Iași va înmîna certificatele de parlamentar ieșenilor care au cîștigat aceste funcții în urma alegerilor din 3 noiembrie. **(M.G.)**

Inspecția averilor

Inventar la Consiliul Județean

În cadrul ultimei ședințe a Consiliului Județean (CJ) Iași, s-a aprobat hotărîrea privind inventarierea pînă la 15 noiembrie a.c. a tuturor bunurilor materiale și bănești gestionate de acestă instituție publică. În prevederile hotărîrii intră și inventarierea imobilelor și terenurilor aflate în patrimoniul CJ Iași. Trebuie menționat că tot patrimoniul CJ Iași a fost dat în administrarea SC Iași XXI SA, societate înființată în urmă cu doi ani și care are drept scop sprijinirea sportului ieșean, în special a echipei de fotbal Politehnica Iași. Pe lîngă acest incovenient - faptul că se face inventar la bunurile aflate în administrarea unei alte societăți - mai sînt greutăți legate de faptul că foarte multe dintre imobilele care trebuie inventariate sînt disputate în instanță de CJ Iași și cîteva societăți comerciale ieșene. Drept exemplu se pot da imobilele (pavilioanele) și terenurile din strada Codrescu nr. 6. Pentru acele imobile CJ Iași se află în litigiu cu două firme și o instituție publică: SC Mica Industrie SA, SC Recons SA și Inspectoratul pentru Protecția Plantelor, fostul loc de muncă al actualului vicepreședinte al CJ Iași, Constantin Ștențel. Alte imobile care s-au aflat în patrimoniul CJ Iași au fost trecute prin hotărîre de guvern în patrimoniul altor instituții. Exemplu este Complexul din șoseaua Bucium nr. 82, fosta vilă a lui Nicolae Ceaușescu. După 15 noiembrie se va vedea cît patrimoniu mai are CJ Iași. **(M.G.)**

Întrebare de simpozion

"Iașii-oraș turistic?!"

Astăzi, în Sala Mare a Primăriei va avea loc un simpozion pe tema "Iașii-oraș turistic?!", în care se va dezbate situația turismului local, perspectivele și soluțiile de dezvoltare a rețelei de turism, precum și nivelul de implicare al autorităților locale. La simpozion vor participa: primarul Constantin Simirad, consilieri municipali membrii în comisia pentru problemele tineretului, turism, sport și agrement, agenții și cluburi de turism. **(S. CRAUS)**

Ce așteaptă ieșenii de la noul guvern

"Să mărească pensiile, că trăim ca niște cîini"

■ *cuvintele de ordine sînt mai mare, mai mult, mai bine*

Schimbarea mult așteptată de români s-a produs, în sfîrșit, la actualele alegeri parlamentare. Firesc, acum urmează o perioadă în care electoratul va urmări cu sufletul la gură cum se va traduce în practică această schimbare. Va fi mai bine? Va intra România într-o epocă de realizări fără precedent? Cum va rezolva noul guvern problemele economice grave moștenite? Va fi posibil un miracol românesc de tip japonez? Toate acestea sînt întrebări ce sîcîie pe orice român în fiecare zi. De aceea, în cursul zilei de ieri, "Monitorul" a descins cu reportofonul în stradă, printre alegători, cu următoarea întrebare: "Ce așteptați de la noul guvern?". Concluzia: 90% din cei intervievați sînt interesați de viitorul apropiat, iar dorințele sînt legate mai ales de starea materială. Cuvintele de ordine au fost "mai mare, mai mult, mai bine": salarii mai mari, pensii mai mari, mai multe locuri de muncă, mai multe locuințe. Din cei aproximativ 50 de cetățeni întrebați, doar trei au refuzat să-și spună părerea, ceea ce demonstrează că interesul pentru transformările prin care trecem este foarte mare.

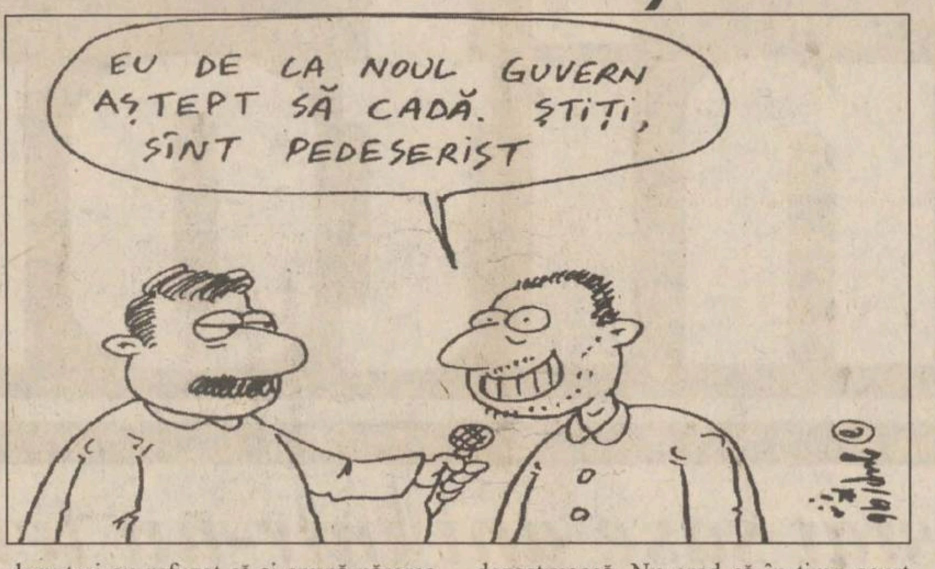
EU DE LA NOUL GUVERN AȘTEPT SĂ CADĂ. ȘTIȚI, SÎNT PEDESERIST

Toma Albu (muncitor, 53 ani): "Aștept ca noul guvern să-și țină toate promisiunile făcute în campania electorală și să elimine corupția."

G.O. (inginer, 46 ani): "Situația din țară este, din punct de vedere economic, dezastruoasă. Nu cred că în timp scurt se vor putea rezolva toate problemele, dar ceea ce mi-aș dori de la noul guvern este să nu mă dezamăgească."

I. Olănescu (pensionar, 62 ani): "Să mărească pensiile, că trăim ca niște cîini. Și să facă ceva să nu mai coste atît de mult întreținerea la bloc."

L. Iacob (contabilă, 37 ani), Jana Verescu (șomeră, 37 ani), Ion Irimescu (pensionar, 59 ani): "O schimbare."

Bărbat, foarte grăbit, în jur de 45 de ani: "Să scoată țara din rahat!!"

Vera Liliac (vînzătoare de tonetă, 33 ani): "Să ne dea locuri de muncă bine plătite și case, ca să ne putem crește copiii."

Gelu Dobrinescu (inginer, 28 ani): "Toată lumea vorbește de schimbare. Eu aș dori tare mult ca această schimbare s-o prind cît sînt încă tînăr. Să mi se ofere condiții ca să-mi pun în valoare competențele și să am siguranța zilei de mîine."

G.T. (șomeră, 29 ani): "Un loc de muncă bun, o casă și prețuri mai mici."

O doamnă, în jur de 50 de ani, înfuriată cînd a auzit numele "Monitorului": "Ce aștept? Aștept să cadă. Asta aștept."

D.H. (intelectual, 46 ani): "Aștept să taie în carne vie, să dea afară din posturile cheie toți corupții, și să organizeze concursuri la toate unitățile și instituțiile publice. Să curețe țara de paraziții care au trăit pe spinarea noastră atîția ani."

Mircea Dumitriu (asistent medical, 29 ani): "Salarii mai mari la bugetari, stabilitate mai mare, greșeli de guvernare mai puține." **(Dana PAVEL)**

Doctorul Bordea negociază prețul avortului pe masa de operație

■ *asociația "Mișcarea Română pentru Viață" cere sancționarea drastică a acestui medic*

Ioan Bordea este cel mai contestat medic din Iași

O problemă supusă discuției, la conferința de presă de ieri a primarului, a fost cea a întreruperilor de sarcină. Prezent la conferința de presă, ***Peter Tertzer***, președintele asociației umanitare **"Mișcarea Română pentru Viață"**, a prezentat obiectivele asociației pe care o conduce. Astfel, după părerea domniei sale, copilul nenăscut are aceiași valoare ca și cel născut și de aceea este bine ca, în condițiile în care o femeie nu dorește un copil, să cunoască și mijloacele contraceptive pe care le poate folosi. Asociația Mișcarea Română pentru Viață a inițiat un program de ajutorare a mamelor care au primul copil. ***"Aproximativ 40 de femei sînt sprijinite lunar de asociație. Ele sînt sub observația noastră începînd din luna a III-IV-a de sarcină și pînă cînd copilul împlinește vîrsta de 5 luni, primind și ajutor bănesc în valoare de 60.000-65.000 lei pe lună. De asemeni, din această toamnă, realizăm cursuri de educație sexuală, ore din care tinerele pot învăța modalitatea de contracepție, evitînd astfel un eventual avort"***, ne-a declarat Peter Tertzer.

Tot în acest context, a fost prezentat cazul doctorului ***Ioan Bordea,*** care a profesat în cadrul Maternității Cuza-Vodă Iași. Acesta, împotriva legii, intervine chirurgical la femei cu sarcină mai mare de 3 luni. S-a aflat din surse de încredere, au afirmat participanții la conferință, că la cabinetul său particular, situat în Iași, strada George Enescu, doctorul Ioan Bordea își practică meseria cu foarte puțin profesionalism, multe femei rămînînd cu sechele în urma intervenției. Mai mult, prețul pentru prestația depusă se negociază direct pe masa de operație. ***"Pentru rezolvarea cazului doctorului Bordea îmi pun speranțele în faptul că, pe plan județean, se vor lua cît de curînd măsuri drastice, astfel ca această persoană care a călcat jurămîntul lui Hipocrate să nu mai poată profesa meseria"***, a mai declarat președinte asociației umanitare. Primarul ***Constantin Simirad*** a declarat că va ordona un control igienico-sanitar riguros, pentru a se vedea în ce măsură cabinetul particular al doctorului corespunde condițiilor legislației românești. **(Brigitta SCHLICH)**

Eliberat de la Spitalul Socola

Profesorul Pascal vrea să se întoarcă la catedră

■ *el a stat de vorbă cu foștii săi elevi* ■ *Parchetul intenționează să ceară din nou arestarea lui, la primul termen al procesului* ■

Sîmbătă, 9 noiembrie, profesorul ***Valeriu Pascal*** a fost externat "la cerere" din Spitalul de Psihiatrie "Socola".

Acesta a fost pus în libertate printr-un ordin al Parchetului de pe lîngă Tribunalul Iași, care a revocat măsura arestării lui, (măsură luată acum o lună).

Reamintim că Valeriu Pascal, profesor al Liceului Economic nr. 1 Iași, a fost acuzat de tentativă de viol asupra unei eleve din Basarabia, venită la studii în România, ***Cristina Voloc***. Poliția a prezentat presei următorul scenariu: pe 11 octombrie, Valeriu Pascal a invitat-o pe Cristina Voloc în apartamentul său, sub motivația unei discuții de specialitate. Eleva a acceptat, iar în apartament profesorul a încercat să întrețină relații sexuale cu fata. După ce s-a luptat cu el, Cristina l-a amenințat că se aruncă de la balcon. ***"Profesorul se apropia de mine. I-am spus că țip și mă arunc de pe balcon. El m-a împins peste balustrada balconului"***, ne-a declarat eleva.

Profesorul Valeriu Pascal a fost internat la Spitalul de Psihiatrie "Socola" pe 14 octombrie, fiind sub supraveghere medicală aproximativ 3 săptămîni. A fost expertizat medical pe 31 octombrie. În legătură cu rezultatul expertizei, doctorul Cicerone Postelnicu, șeful pavilionului în care a fost internat profesorul, a declarat: ***"Nu avem voie să prezentăm publicului rezultatele comisiei de expertiză. Este secret profesional. Pentru că acest caz este foarte complicat, nu m-ar surprinde să fie solicitată efectuarea unei noi expertize".***

Dan Bădărău, prim-procuror al Parchetului din Iași, a declarat că Valeriu Pascal a fost arestat pentru o perioadă de 30 de zile. În acest interval el a fost trimis în stare de arest la Spitalul «Socola» pentru stabilirea discernămîntului.

"Comisia de expertiză ne-a răspuns printr-o adresă că nu se poate pronunța cu privire la responsabilitatea faptelor sale în stare de arest, motiv pentru care s-a cerut prelungirea internării lui. Pentru a fi internat pe o perioadă mai lungă, Spitalul «Socola» a cerut Parchetului revocarea măsurii arestării. Pe 31 octombrie, o comisie de medici a stabilit că Valeriu Pascal a avut discernămînt în momentul comiterii faptelor. Cum a fost revocată măsura arestării, iar expertiza a fost efectuată, profesorul a fost pus în libertate", ne-a precizat prim procurorul Bădărău. Medicii psihiatri l-au expertizat imediat după eliberare și au dispus chiar externarea profesorului acuzat de "tentativă de viol".

Singura posibilitate ca Valeriu Pascal să fie arestat este ca Procuratura să ceară acest lucru în instanță. ***"Față de probele administrate în cauză el va fi condamnat. La primul termen vom cere arestarea lui"***, ne-a declarat prim-procurorul Dan Bădărău. Profesorul Pascal și-a vizitat marți elevii de la liceul la care a lucrat. El a povestit colegilor și elevilor prezenți că intenționează să se întoarcă la catedră. El se consideră nevinovat și crede că avocații săi vor demonstra acest lucru. **(Alice MARCU)**

Cazul Pascal este exploatat de presa rusofonă

Ieri, în cadrul conferinței de presă organizată de Primăria Iași, primarul ***Constantin Simirad*** a ținut să aducă la cunoștința opiniei publice faptul că, în presa din Basarabia, a luat proporții gigantice cazul profesorului Pascal. ***"Mulți românii din Basarabia au afirmat că nu vor mai vizita România, datorită atrocităților săvîrșite asupra fetiței de 16 ani care a fost victima tentativei de viol a profesorului Pascal. Această temă a fost preluată aproape cu obsesie de către presa rusofonă, ajungînd ca acum, în preajma alegerilor generale, acest caz să fie generalizat pentru comportamentul tuturor românilor. Oricîte burse am acorda tinerilor din Basarabia, un singur caz de acest fel distruge toată munca"***, a declarat primarul Iașului. În continuare, Constantin Simirad s-a arătat nemulțumit de faptul că mass-media ieșeană și din țară nu a contracarat această campanie de presă din Basarabia, astfel că scopul publicațiilor rusofone a fost atins, anume acela de a ridica populația Moldovei împotriva românilor.

Remușcări postelectorale

Rodica Luca a dispus consolidarea vechiului cămin al Liceului "Eminescu"

■ *lucrarea va costa aproape 1 miliard de lei*

La sfîrșitul campaniei electorale, ultima măsură luată de inspectorul general ***Rodica Luca***, vicepreședintele filialei PDSR Iași, este demararea de luni, 18 noiembrie, a lucrărilor de consolidare la căminul vechi al Liceului "Mihai Eminescu". Amintim că, în urmă cu un an, Inspectoratul Școlar Județean a hotărît desființarea internatului liceului în cauză și transformarea acestuia în "hotel pentru cadre didactice și oficialități". Consecințele deciziei ISJ - disponibilizarea a 18 angajați TESA și mutarea a peste 100 de elevi interni la căminul liceului "C.Negruzzi" - au condus la declanșarea unui conflict care cîteva luni mai tîrziu avea să ajungă în fața instanței de judecată. Astfel, consiliul profesoral al Liceului "M.Eminescu" a atacat în instanță hotărîrea ISJ, considerînd că aceasta contravine Legii învățămîntului. După patru luni de la înscrierea procesului pe rol, Curtea de Apel a anulat decizia ISJ, căminul rămînînd în administrarea liceului. Deși lupta părea a fi cîștigată de corpul profesoral al instituției amintite, datorită presiunilor ISJ, Dimitrie Terzici, directorul Liceului "M.Eminescu", a semnat în cele din urmă un act de cedare a internatului. Cei peste 100 de elevi interni ai intituției amintite au fost înghesuiți în căminul Liceului "C.Negruzzi" iar 16 angajați ai internatului desființat au fost "detașați" la unități similare din rețeaua școlară. La scurt timp după evacuarea disputatului cămin, inspectorul general Rodica Luca a dispus repartizarea a peste 200 milioane lei pentru lucrările de amenajare a mult doritului hotel. Surprinzător, la sfîrșitul campaniei electorale aceeași Rodica Luca, vicepreședinte PDSR-filiala Iași a hotărît demararea lucrărilor de consolidare a căminului vechi al Liceului "M.Eminescu" (fosta clădire a Liceului "Oltea Doamna") care, datorită numărului mare de elevi, a fost transformat în săli de clasă. Lucrarea costă aproximativ 1 miliard de lei. **(Silvia CRAUS)**

Pe teme politice

Dan Cârlan se duelează cu primarul Constantin Simirad

Dan Cârlan, președintele interimar al filialei locale PL'93, crede că filiala locală PAC se compromite în urma declarațiilor făcute de ***Constantin Simirad***, privind posibilitatea unei fuziuni a PAC cu Partidul Alternativa României (AR). Pentru a-și prezenta opiniile referitoare la acest subiect, dar și asupra unor raporturi încordate existente uneori între cele două filiale, Dan Cârlan a organizat ieri o conferință de presă la sediul filialei locale PL'93. Subliniind că ***"a trebuit să tac pînă acum, pentru a nu compromite șansele ANL*** (PAC și PL'93 - n.r.) ***în alegerile de la 3 noiembrie"***, Dan Cârlan i-a criticat pe liderii locali PAC pentru faptul că îi consideră vinovați de eșecul în alegeri pe Nicolae Manolescu și Dinu Patriciu. ***"E important și corect ca anumiți oameni dintre cei care au avut decizia în campania electorală, mai ales la nivel local, să-și asume responsabilitatea înainte de a o arunca pe umerii domnilor Manolescu și Patriciu"***, a spus Dan Cârlan. Solicitat să nominalizeze persoanele la care se referă, liderul PL'93 ne-a declarat că se referă la "cei ce am rostit discursuri la radio și televiziune, cei ce am făcut strategia". Primarul Iașului, Constantin Simirad, care a condus campania electorală a lui Nicolae Manolescu în această zonă, consideră însă că eșecul în alegeri se datorează exclusiv conducerii centrale. ***"Greșeala capitală a fost făcută la vîrful ANL. În campania electorală noi nu am avut decizia, iar strategia a fost făcută la vîrf. Impunerea unor candidați pe liste, de la centru*** (cazul deputatului Dan Trepcea-n.r.), ***a determinat lipsa de motivație a filialelor"***, ne-a declarat ieri Constantin Simirad. Referindu-se la apropierea liderului PAC de Partidul Alternativa României, Dan Cârlan s-a întrebat: ***"ce mai înseamnă PAC la nivelul Iașului"***, întrebare care vizează de fapt credibilitatea omului politic Constantin Simirad. Adresîndu-i întrebarea citată primarului Iașului, acesta ne-a precizat că, în pofida apropierii dintre el și Varujan Vosganian, liderul AR, în cazul în care Consiliul Național PAC va decide la 23 noiembrie a.c. unificarea cu PL'93, ***"ne vom supune deciziei"***. **(Monica TOMA)**

După ce a stat șase ani într-un leagăn

Un băiețel fără mîini va fi adoptat de o familie de americani

Continuare din pag. 1A

Iulian P., așa cum arată acum la Leagănul de copii

"După cîte mi-am dat seama, doamna din America dorește să-l înfieze pe Iulian pentru el. Pentru binele lui, pentru ca băiatul să poată deveni independent și să poată avea o viață cît de cît normală. Procesul este într-un stadiu destul de avansat, dîndu-se deja o hotărîre judecătorească favorabilă, care nu este încă definitivă. Ne aflăm în termenul legal pentru recurs", ne-a mai precizat prof. dr. ***Cristiana Dragomir.***

Părinții lui Iulian și-au dat consimțămîntul pentru adopție, dar nu au fost de acord ca băiatul să fie declarat abandonat. De altfel, el a fost vizitat destul de des de către familia sa, care însă nu l-a luat niciodată acasă. ***"Am suferit foarte mult și am avut multe nopți albe. M-a chinuit conștiința și mă va chinui mereu. N-aș fi crezut că o mamă normală poate să-și dea copilul la stat. Dar n-am avut încotro. În familie, copilului i-ar fi trebuit o supraveghere permanentă și prezența lui ar fi constituit o traumă pentru băiatul nostru mai mare*** (în vîrstă de 11 ani - n.r.). ***Am fost de acord cu adopția pentru că m-am gîndit că așa e mai bine pentru copil. Dacă ne-am fi vîndut casa și toate bunurile, tot n-am fi reușit să strîngem destui bani pentru proteze"***, ne-a relatat plîngînd mama băiatului. De altfel, soții P. au acceptat doar adopția cu efecte restrînse, ceea ce înseamnă că băiatul nu va rupe total legăturile cu părinții naturali, aceștia avînd dreptul să-l viziteze oricînd. Mai mult decît atît, Iulian va fi moștenitor și în familia naturală și în familia adoptivă. Trebuie să menționăm că soții P. au o situație materială foarte bună.

FORTUS

S.C. "Fortus" S.A., cu sediul în Iași B-dul Poitiers nr. 10, organizează concurs pentru ocuparea unui post vacant de **ȘEF COMPLEX COMERCIAL**.

Participanții la concurs trebuie să fie absolvenți cu studii, cel puțin medii, în domeniul alimentației publice și cu vechime în specialitate.

Înscrieri și relații suplimentare la sediul unității, serviciul resurse umane, telefon 123500 interioare 201 sau 251, pînă la data de 15.11.1996.

NEDO
Str. Iarmaroc 26
Tel: 032-130894; 233444
Tel/Fax: 032-232664; 147986
PRODUCE
✓ jaluzele orizontale din aluminiu
✓ jaluzele verticale din material textil hidrofobizat
✓ pervaze din aluminiu colorat pentru parchet
CALITATE
PROMPTITUDINE
PREȚURI MINIME!
NOU
• mobilier metalic vopsit cu pulberi în cîmp electrostatic
• LA COMANDĂ - orice fel de mobilier sau confecții metalice
• vopsiri în cîmp electrostatic

GRUPUL DE FIRME ROMFIN

ROMFIN

ROMANIA, IASI, B-DUL COPOU NR.4
TEL / FAX 004 - 032 - 214090, 214130

OFERTĂ SPECIALĂ

=STOCURI=

Grupul de firme ROMFIN pune la dispoziția doritorilor

TONETA **din aluminiu și sticlă, model avizat de Primărie.**

Contactați-ne și veți avea surpriza plăcută să constatați că punem la dispoziția clienților noștri **mai multe variante de tonete, mai multe modalități de plată, alte avantaje.**

TV EUROPA NOVA
canal 54

EDIȚII SPECIALE

Aici Europa Nova

joi, 14 noiembrie, ora 18:00
"Actori politici și scenarii electorale"

vineri, 15 noiembrie, ora 18:00
"Noiembrie 1946 - noiembrie 1996: colaps istoric și renaștere democratică"
Un excurs istoric și politic, între alegerile din '46 și alegerile din '96.

Tragedia familiei Necula nu s-a încheiat

■ *după decesul lui Ovidiu Necula, soția sa are șanse infime de a supraviețui*

Dorina Necula, imediat după accident, la Spitalul de Neurochirurgie

Aflată pe un pat de spital, în stare de comă profundă, de aproape 6 zile, ***Dorina Necula*** (34 ani) prin lacrimile care i-au scăldat obrazul pentru cîteva secunde a încercat să "comunice" cu rudele adunate în jurul ei, care o îngrijeau și asteptau cu disperare un semn de la ea. ***"Sîntem convinși că în acel moment ea ne-a putut auzi, probabil ar fi dorit extrem de mult să ne vorbească. Lacrimile ei prelinse pe obraz ne-au secat cuvintele, iar emoția transmisă a fost pentru noi tulburătoare încît, pentru cîteva momente, am rămas cu toții înmărmuriți. Abia apoi ne-am revenit, i-am mîngîiat obrazul trist și i-am șters lacrimile"***, ne-au relatat cu durere rudele. Dorina Necula a suferit la sfîrșitul săptămînii trecute un cumplit accident rutier. Autoturismul în care se afla, împreună cu sotul său Ovidiu Necula (35 ani) și cei doi copii ai lor (o fetiță de 6 ani și un băiat de 12 ani), a fost găsit în afara șoselei, izbit de un copac, la intrarea în Iași dinspre Vaslui. Toti cei patru membri ai familiei au intrat în stare de comă, iar ***Ovidiu Necula*** a decedat la scurt timp după ce a fost transportat la Spitalul "Sf. Spiridon", cu diagnosticul ***"traumatism cranio-cerebral, contuzie cerebrală medie, fractură de bază de craniu și hemoragie masivă (epistaxis și otoragie)"***. Cei doi copii au fost transportați la Secția de terapie intensivă a Spitalului de Pediatrie unde, datorită eforturilor cadrelor medicale, au ieșit din starea de comă și, aflîndu-se în afara oricărui pericol, au fost externați în cursul zilei de ieri. Dorina Necula a fost adusă în stare de comă profundă la Secția reanimare a Spitalului de Neurochirurgie, cu diagnosticul "contuzie cerebrală și traumatism cranio-cerebral grav". Din păcate, medicii apreciază că, avînd în vedere evoluția stării sale de sănătate, sînt extrem de puține șanse ca cei doi copii să nu rămînă orfani și de mamă. Și asa pierderea tatălui lor a fost suportată cu mare greutate de cei doi copii, care vor participa astăzi la înmormîntarea lui. O nouă lovitură ar însemna prea mult pentru doi copii care nici acum, după o săptămînă, nu înteleg cum de li s-a putut întîmpla o asemenea nenorocire. **(Laura HUSARU)**

Intoxicație cu anticoncepționale

Adina S. (21 ani) din localitatea Poieni, județul Iași, după ce a înghițit 15 tablete de anticoncepționale și un praf recomandat de medicul veterinar pentru animalele care au limbrici, a ajuns în stare gravă pe patul Spitalului de Urgențe din Iași. Din păcate, Adina S. a dat dovadă de o elementară lipsă de cultură și educație medicală. Tînăra este căsătorită de un an și, hotărînd că nu a venit momentul să aibă copii, a recurs la anticoncepționale. Initial a început să ia tratamentul în mod normal (lucru valabil doar pentru primele 6 tablete), însă la un moment dat a crezut că este însărcinată, cu toate că nu acuza nici unul din semnele caracteristice; pur și simplu asa "simțea". Fără să discute despre problema ei cu un cadru medical, s-a gîndit că va scăpa de sarcină dacă va lua și cele 15 tablete de anticonceptionale care i-au mai rămas. Peste cîteva ore a constatat cu surprindere că nu mai avea motive de îngrijorare și era ferm convinsă că efectul s-a datorat celor 15 pastile. De bucurie, a încercat apoi să se trateze de o altă boală pe care bănuia că o are, paraziți intestinali. Ca urmare, a înghițit din "praful" pe care îl avea în casă, prescris de medicul veterinar pentru animale, cu convingerea că are același efect și la oameni. Însă organismul ei nu a mai rezistat și acestui "tratament". Nu după mult timp i s-a făcut rău. A început să aibă amețeli și mai apoi a leșinat. În cele din urmă s-a trezit pe patul Clinicii Medicale de Urgențe realizînd că prin neștiința ei și-a pus viața în pericol. **(Laura HUSARU)**

Războiul cu COMPIAȚA este pe sfîrșite

Primăria a preluat ieri piețele Iașului

■ *astăzi, COMPIAȚA SA și primarul Simirad vor negocia contractul de administrare a piețelor Nicolina și Alexandru cel Bun* ■ *piețele CUG, Păcurari și Dacia aparțin deja municipalității*

Ieri dimineata, Primăria Iasi, laolaltă cu cadre ale Poliției, a procedat la preluarea pietelor Nicolina, Alexandru cel Bun, Dacia, CUG și Păcurari, situație care lăsa fără obiect de activitate SC COMPIAȚA SA. Aflînd din timp de intenția Primăriei Iasi, ***Gheorghe Zlate, managerul societății "Compiața" SA***, a urmărit ieri dejucarea planurilor municipalității. În jurul orei 5:00, în piata Nicolina, atunci cînd reprezentantii Primăriei și a organelor de ordine au fost la fata locului, au avut surpriza să constate că toate tarabele erau strînse, piata fiind închisă pentru curătenie. Preluarea pieței de către reprezentanții primăriei s-a făcut fără nici un fel de incident. Totusi, Gheorghe Zlate a ținut să precizeze faptul că, în opinia sa, actiunea Primăriei seamănă cu o ***"naționalizare a unui bun privat"***. La ora 10, în sediul Primăriei Iasi a avut loc o întîlnire între ***primarul Constantin Simirad, Petru Gârlea*** - șeful Oficiului Juridic al Primăriei și Gheorghe Zlate, însoțit de unul din contabilii societății COMPIAȚA SA. La aceste discuții accesul presei a fost interzis. Mai tîrziu, la conferința de presă organizată de primarul Iașului, acesta a declarat următoarele: ***"Am propus societății COMPIAȚA să aducă un proiect de colaborare cu Primăria, care să fie productiv. Pînă mîine la ora 12 (astăzi-n.r.) d-nul Zlate trebuie să vină cu o ofertă clară, în sensul de menționare a beneficiului oferit Primăriei în condițiile în care am fi dispuși să lăsăm piețele Nicolina și Alexandru cel Bun în administrarea acestei societăți. Noi am cerut un procent de 60% din beneficiu. Consider că este normal ca banii «produși» de o piață a orașului să intre în bugetul local și nicidecum în buzunarul unei societăți privatizate. De asemeni, am somat și pe dl.Chirilă să vină să încheie un protocol cu Primăria, pentru a i se încredința administrarea pieței Chirilă. În caz contrar, voi închide această piață și voi reorganiza piața «Doi Băieți», care va avea caracterul unei piețe agroalimentare cu regim de vînzare en gros. Numai de la cele două piețe pe care le-am preluat inițial în vară (Independenței și Hala Centrală), am obținut un beneficiu de 350 milioane lei în favoarea municipalității. Sper ca de la toate piețele pe care le-am preluat acum să obțin un beneficiu anual de aproximativ 6 miliarde lei, bani care vor intra în bugetul local".***

Piața Nicolina a fost închisă pentru igienizare. Primăria a preluat-o, astăzi urmînd să se stabilească cine o va administra

Primarul Constantin Simirad a mai precizat faptul că în urma actiunii de ieri, în administrarea Primăriei au intrat pietele Dacia, Păcurari și CUG, acest lucru petrecîndu-se fără nici un incident. În plus, primarul a precizat că tot personalul societății SC COMPIATA SA va fi preluat odată cu "anexarea" piețelor. **(Brigitta SCHLICH, Ovidiu BUNEA)**

CET și RA Termoficare se bat ca niște berbeci

■ *declarațiile referitoare la pierderile de căldură se bat cap în cap*

Ca la fiecare început de iarnă, între Centrala Electrotermică (CET) Iași și Regia de "Termoficare" a început și anul acesta o nouă controversă privind pierderile de agent termic din reteaua de distributie. Ca și anul trecut, declaratiile venite din partea celor două regii se bat cap în cap. De exemplu, ***ing. Radu Luca,*** purtătorul de cuvîn al CET Iași, afirmă: ***"De la CET și pînă la cel mai îndepărtat punct termic din Canta se pierd pe traseu 2-3°C". Romeo Mistreanu, inginer-șef la RA "Termoficare", răspunde: "În realitate, doar țevile preizolate - mult superioare celor obișnuite - au o pierdere garantată de fabricant de 1°C pe kilometru. Din Zona Industrială și pînă în Canta sînt cel puțin 10 km".***

Ambele părți recunosc pierderile, dar cu condiția ca responsabilitatea să revină celuilalt. Reprezentantii CET se laudă cu reteaua cea mai bine întretinută din oraș, în timp ce cei de la RA "Termoficare" își arogă, la rîndul lor, acest merit. ***"Avem ceva pierderi, dar rețelele noastre sînt mici ca lungime și cu reparațiile la zi. Nu la noi este problema"***, a declarat unul din dispecerii regiei, care a dorit să-și păstreze anonimatul.

Pentru ieșeni, problema pierderilor este mult mai simplă: indiferent cui apartine vina, cel care plătește este consumatorul - locatarul de bloc. Anul trecut, în zonele cele mai joase ale Iașului, au fost identificate pierderi pe retele de pînă la 30°C. Ioan Mihai, directorul general al CET Iași, a recunoscut public, într-o sedintă în cadrul Primăriei, că sute de blocuri din Iasi "plutesc" pe apă. Conductele "înecate" în apă, indiferent cui apartin - CET sau "Termoficare" -, pierd pînă la 70% din agentul termic. În asemenea cazuri, conductele se răcesc de la sine în apa înghetată. Peste doar cîteva săptămîni, nivelul pierderilor va fi mult mai evident, zăpada topită, kilometri la rînd, pe traseul conductelor, lămurind de partea cărei regii sînt mai mari pierderile. **(Ovidiu BUNEA)**

Dezamăgire pentru absolvenții UMF

Ministerul nu este de acord cu stagiatura

■ *Senatul UMF este hotărît să insiste pentru schimbarea modului de organizare a rezidențiatului*

Conducerea UMF Iasi este dezamăgită de reacția pe care Ministerul Sănătății a avut-o față de propunerea privind schimbarea modului de organizare a examenului de rezidențiat și reintroducerea stagiaturii pentru absolvenți. În sedința care va avea loc în cursul zilei de azi, urmează ca Senatul UMF să hotărască modul în care va fi interpelat din nou ministerul de resort, pentru a fi aplicate aceste propuneri. Deocamdată, s-a mentinut decizia Ministerului Sănătății de a repeta examenul de rezidentiat pe 19 ianuarie. Chiar reprezentantii absolventilor din Iași au sustinut această hotărîre. În schimb, propunerea UMF Iași pe care a prezentat-o la Ministerul Sănătății prof. Cristian Dragomir, prorector al UMF Iasi, nu a fost luată în considerare. Pozitia ministerului este aceea de a grăbi repetarea examenului, pentru a nu crea tensiuni în rîndul absolventilor de medicină. Rectorul UMF, ***profesorul universitar Carol Stanciu,*** consideră că cei care au fost de acord cu propunerea ministerului fac o greșeală și că aceasta nu este opinia tuturor absolvenților ieșeni: ***"Cum este posibil ca ei să vrea să dea examen în aceleași condiții, care se știe că au creat posibilitatea unor fraude. Vom cere noii conduceri a ministerului să introducă schimbările pe care le propunem".*** La ședința care a avut loc la Ministerul Sănătății, reprezentantii universităților de medicină nu au fost prezenți decît în mică măsură și nici ministrul nu a participat. **(S.A.)**

Concluzia Biroului Electoral de Circumscriptie

La Comarna nu au fost fraude electorale

In urma publicării unor articole în presa locală, care acuzau o fraudă electorală în alegerile din data de 3 noiembrie, Biroul Electoral de Circumscripție din Iași a tinut ieri să ne precizeze că pretinsa fraudă a fost o interpretare pripită a unor fapte neconcludente, din partea unor gazetari de la cotidianul "Independentul". Ziarul menționat a afirmat că deține stampila de control a Secției de votare nr. 302 și un teanc de buletine de vot valabile.

"În realitate, buletinele de vot s-au dovedit a fi de la secția de votare nr. 1, care au fost sustrase după ce au fost numărate și trecute în procesul-verbal al secției respective, iar ștampila respectivă a fost sustrasă de la secția de votare din comuna Comarna, în anul 1992. La verificări s-a stabilit că ștampila nu a fost folosită la acest scrutin, diferența dintre ștampila folosită în 1992 și cea de anul acesta fiind mai mult decît evidentă", ne-a declarat președintele B.E.C. - Iași, *judecătorul Aurel Dublea.*

Pentru clarificarea acestei situații, o echipă de polițiști s-a deplasat la sediul redacției "Independentul", de unde a ridicat stampila secției nr. 302. Redactorii publicației amintite au declarat că au găsit această stampilă, întîmplător, pe un drum din comuna Comarna, iar buletinele de vot valabile au fost abandonate de o persoană necunoscută, în fața redacției. **(O.S.)**

Emil Constantinescu:

"NU VOI TOLERA NICI O ȘTIRBIRE A DREPTURILOR ROMÂNEȘTI ÎN ACEASTĂ ȚARĂ!"

(urmare din pag. 1A)

În primul rând, vom reduce cheltuielile de protocol ale Președintiei, Guvernului si Parlamentului și vom reduce drastic evaziunea fiscală, evaluată, potrivit unui raport al Serviciului Român de Informatii, la peste 40% din PIB.

Vom obține astfel sume prin care vom putea asigura, într-o primă etapă, creșterea pensiilor țăranilor până la 50 de mii lei pe lună și majorarea substanțială a pensiilor prea mici de la oraș.

În al doilea rând, vom crea Casa Autonomă a Pensiilor, un organism neguvernamental care va spori fondurile de pensii prin investiții profitabile. La ora actuală, aceste fonduri de pensii se află sub controlul guvernului și nimeni nu știe precis ce se întâmplă cu ele.

Î: În paralel cu protecția socială, va fi nevoie de o restructurare a industriei românești, astfel încât să avem o creștere economică reală și, implicit o creștere a nivelului de trai. Cum se vor împăca aceste două imperative ale reformei?

Emil Constantinescu: Vreau să spun chiar de la început că restructurarea economică nu înseamnă șomaj. Nu mai putem cere oamenilor care au suferit până acum să facă în continuare sacrificii. Nivelul de trai în România este mult prea scăzut ca să pretinzi sacrificii. Vom restructura industria prin recapitalizare, prin injectii masive de capital și prin cooperare extinsă cu firme occidentale. Și vă asigur că aceste lucruri sunt posibile pentru că noi ne bucurăm de o adevărată credibilitate pe plan extern și, în consecință, vom fi sprijiniți de guvernele și parlamentele țărilor dezvoltate, ca și de organismele financiare internaționale. Practic, toate organismele guvernamentale și financiare importante din Europa sunt conduse de oameni care aparțin aceleași familii politice ca și noi. Mizăm pe sprijinul lor.

CDR
EMIL CONSTANTINESCU
VOTAT
VOTAT
VOTAT
Președintele românilor

MONITORUL DE IAȘI

Ieri, la Casa Universitarilor

Medicii americani și cei din Iași au discutat despre SIDA și TBC

Ieri, la Casa Universitarilor s-a desfășurat un seminar ce a reușit să strîngă la un loc mai mult de 50 de medici, asistenți medicali și sociali din rețeaua sanitară din Iași. Gazdele și organizatorii manifestării, asociația creștin-umanitară World Vision România - Iași, au pus față în față medicii ieșeni cu dr. Karen Schneider, epidemiolog din Orange, California și cu dr. Marina Ball, dermatolog, profesor asociat la Irvine University of California. Temele discuțiilor au fost controlul și managementul bolilor transmisibile, specific pentru HIV/SIDA și TBC și întreruperea transmiterii verticale(mamă-copil) a infecției HIV cu ajutorul AZT. Dr. Karen Schneider ne-a declarat că noutățile pe care le aduce la cunoștința medicilor ieșeni sînt legate de depistarea și tratamentul strict supravegheat în cazul bolilor transmisibile. "Trebuie acționat la nivelul comunității, de la strîngerea de fonduri, la depistarea populației «țintă»și pînă la tratamentul strict supravegheat. Noi lucrăm cu angajați în acest sens, cu persoane din familia bolnavului dar și cu voluntari. Avem 16 surse de venituri pentru TBC în regiunea în care lucrez, și trebuie într-adevăr să fii un «cerșetor profesionist» ca să poți obține banii necesari. Cred că și în România se pot introduce metodele pe care le folosim noi pentru depistarea și tratarea TBC și HIV/SIDA", ne-a declarat dr. Karen Schneider. **(D.P.)**

Prins la furat

Un ieșean a fost împușcat la Giurgiu

Ionel Luca, de 26 de ani, din satul Drinceni, comuna Țigănești-Iași, a fost împușcat în picior la Giurgiu, în timp ce încerca să sustragă o pompă electrică din inox din curtea Regiei Autonome ZIROM. Conform informațiilor furnizate de Biroul de Presă al Inspectoratului General de Poliție București, "luni 11 noiembrie a.c., în jurul orelor 11.30, paznicii de la R.A. ZIROM au făcut uz de armă și l-au împușcat în picior pe Ionel Luca, deoarece nu s-a supus somației. Acesta încerca să sustragă printr-o spărtură a gardului R.A. ZIROM, o pompă electrică din inox". **(Eugen RUSU)**

Protejează și sporește economiile dumneavoastră

CARNET DE INVESTITOR
FNI
FONDUL NATIONAL DE INVESTITII

Valoarea nominală a Unității de Fond
la 15 noiembrie 1995 10.000 lei
Valoarea la zi a Unității de Fond 23.000 lei
Activul net : 40,5 miliarde lei
Creșterea față de săptămîna trecută: 2,04%
Unități de Fond aflate în circulație:1.760.670
Creșterea față de 1.01.1996 104,44%
Creșterea față de 15.11.1995 130%

Fondul Național de Investiții, administrat de SOV Invest SA, este un fond deschis de investiții, la dispoziția fiecărei persoane fizice sau juridice. Investind la FNI obțineți Carnetul de Investitor, care vă ajută să luptați eficient împotriva inflației protejîndu-vă și, chiar mai mult, sporindu-vă economiile. De aceea, vă recomandăm investiția la FNI: este accesibilă, protejează și sporește economiile dumneavoastră.

Unitățile de Fond le puteți cumpăra de la: Agenția GELSOR, **Iași, str. Moara de Foc nr. 35, tel. 032/215406.**

Agenția GELSOR, **Iași, str. Sărăriei nr. 6, tel. 032/216253**.

FNI FONDUL NAȚIONAL DE INVESTIȚII
Relații suplimentare la tel. 01/3305470

Autorizat de Comisia Națională a Valorilor Mobiliare cu nr. 159/1995

Monitorul
Ziarul care stă de vorbă cu oamenii!
angajează
Corectori
Secretari de redacție

Dacă gramatica limbii române nu mai are secrete pentru dumneavoastră, iar utilizarea calculatorului nu reprezintă o problemă de netrecut, atunci vă așteptăm cu brațele deschise! Vă puteți înscrie la concurs în fiecare zi, între orele 10-18, la secretariatul ziarului, str. Smârdan 5, et. 3, camera 3.

SFOS
FUNDAȚIA SOROS PENTRU O SOCIETATE DESCHISĂ
Str. Moara de Foc 35, 6600 Iași, România, P.O. Box 6-1356
☎ 032/252920, 252922 Fax: 032/252926 E-Mail: iasiall@iasi.soros.ro

Fundația Soros pentru o Societate Deschisă
anunță concursul de burse pentru
Universitatea Americană din Blagoevgrad (Bulgaria)

Programul se adresează absolvenților de liceu promoțiile 1995, 1996 și 1997 care doresc să urmeze cursurile acestei Universități în unul din domeniile: Applied Economics, Business Administration, Computer Science, English, History, Journalism - Mass Communication, Political Science - International Relations.

Cursurile se desfășoară în limba engleză, pe o perioadă de patru ani, cheltuielile fiind acoperite în totalitate de Fundația Soros. Candidații trebuie să aibă media generală de absolvire a liceului de minim 8.00.

Data limită de depunere a dosarelor este 16 decembrie 1996.

Formulare de înscriere și informații suplimentare de pot obține la sediile Fundației Soros pentru o Societate Deschisă din:

Iași, Str. Moara de Foc, nr. 35, etaj 7, telefon: 032-252920; 252922; fax: 032 - 252926
București, Calea Victoriei, nr. 155, bl. D1, sc. 7, et. 3, telefon: 01-6506325
Cluj, Str. Țebei nr. 21, telefon: 064-420480
Timișoara, str. Semenic, nr. 10, telefon 056-199960.

Coordonator de program: Marilena Sîrbu
Program cu publicul de luni pînă joi între orele 14,00-17,00.

CONY SAT
STUDIOUL DE TELEVIZIUNE IAȘI
ora 19.00
ALĂTURI DE NOI!
emisiune în direct
Telefonul telespectatorului
032/230576
Redactor CRISTINA CONSTANTIN

S.C. IMPEX ROMCATEL S.A.
Proiectare, consultanță, instalare, service
SISTEME DE ALARMĂ
ACUM ȘI CU PLATA ÎN RATE!
DINTR-O MULȚIME DE VARIANTE, NOI V-O PE CEA MAI BUNĂ VARIANTĂ !
IAȘI, str. Lascăr Catargi nr.22, ☎ 032 - 211328, tel./fax 032-211280

S.C.A. BUCIUM SA
(fost IAS Bucuim)
șos. Bucium nr. 53
organizează concurs pe data de 20 noiembrie 1996, ora 8.oo pentru ocuparea postului de
responsabil economic
la Complexul de vinificație
Condiții de participare: ✓ studii superioare economice sau medii de specialitate ✓ vechime în funcții economice de 5 ani.
Relații suplimentare la sediul societății, tel: 032/137519.

Duminică votăm CONSTANTINESCU Președinte

APELUL MEU

către toți cetățenii României

România se află într-un moment eroic al istoriei sale. După atîta amar de suferință și de sărăcie, după atîtea batjocuri și minciuni din partea conducătorilor săi, după atîția ani de jertfă, poporul român are dreptul să-și ia, cu adevărat, soarta în propriile mîini. De aceea țin să mulțumesc tuturor celor care au votat pe 3 noiembrie. Apoi, vreau să mulțumesc tuturor celor care au votat schimbarea și care au făcut posibilă victoria în alegeri a Convenției Democrate Române. La 17 noiembrie românii vor alege pe cel care, prin funcția sa de Președinte, va fi garantul acestei schimbări. Pe acela care, cu inima deschisă, cu conștiința curată și cu smerenie, vă cheamă să fiți alături de el în măreața și sfînta zidire a viitorului românesc. Pe acela care, cu chezășia propriei vieți, se leagă prin jurămînt să se pună în slujba poporului său. În primul tur de scrutin peste trei milioane de cetățeni m-au votat, acordîndu-mi încrederea lor și tuturor acestora vreau să le mulțumesc. Este o onoare să vă reprezint în turul doi al alegerilor prezidențiale. Multumesc, de asemenea, tuturor celor care au votat pentru partidele democratice din opoziția unită care acum mă susțin și pe care îi voi reprezenta în calitate de candidat unic al forțelor democratice. Trebuie să cîștigăm împreună și această competiție, pentru ca votul din 3 noiembrie să nu fie zadarnic. Am trăit șapte ani sub regimul Iliescu. Tot ce ni s-a întîmplat în acești șapte ani, bun sau rău, este definit de acest regim. Din nefericire, mai multe rele s-au adunat pentru România. E nevoie să schimbăm cursul vieții noastre. Guvernul CDR - USD va face rapid schimbările care se impun numai dacă va fi sprijinit de un președinte care crede în schimbări.

Vă chem să reparăm ce s-a stricat în acești ani și să continuăm, pe baze noi, construirea României frumoase și bogate în care credem cu toții

Ca oricare român, am sperat ca perioada campaniei electorale să fie folosită pentru a gîndi împreună, dincolo de interesele politice de moment, la binele țării și pentru a limpezi calea pe care va trebui să o urmăm. Sînt mîhnit de faptul că adversarii mei politici nu au înțeles acest lucru. În loc să ne spună cum văd gospodărirea țării, biruința asupra sărăciei și mîntuirea sufletului românesc, ei folosesc cuvinte mincinoase si defăimătoare, încercînd astfel să-și ascundă greșelile ultimilor ani și să-i învrăjbească pe români, în speranța deșartă că îi vor stăpîni mai departe. A pierde puterea e omenește și nici o putere din lume nu este eternă, chiar dacă ei nu vor să priceapă acest adevăr.

Nu voi susține și nici accepta modificarea formei de guvernămînt a României

Nu voi tolera nici o tentativă de subminare a integrității și suveranității țării noastre. Nu voi permite crearea, în jurul meu, a grupurilor corupte care să folosească puterea pentru sine ci toată puterea mea va fi înapoiată, așa cum cere Constituția, celor care m-au votat. Nu voi admite nici o știrbire a dreptului de proprietate asupra pămîntului. Țăranii sînt stăpîni pe pămîntul lor și eu voi fi garantul că nimeni nu va cuteza să li-l ia înapoi. Nu voi permite ca bunurile dobîndite prin aplicarea corectă a legii să fie confiscate. Nu voi admite umilirea celor care muncesc sau a celor ce au dreptul la odihnă după o viață de muncă și voi veghea la păstrarea stabilității sociale. Nu voi permite răzbunarea politică. Functionarii onești, conștiincioși și bine pregătiți au garanția mea că vor rămîne în posturile lor. Nimeni nu va avea de suferit în nici un fel pentru apartenența la vreun partid.

Încă din primele zile ale campaniei am afirmat că principalul meu țel este reconcilierea între români

Dacă va fi bine, ne va fi bine împreună. Dacă va fi rău, ne va fi rău tuturor. Voi fi președintele reconcilierii și înțelegerii. În timpul mandatului meu nu vor fi lupte de stradă sau instigări la ură între cetățenii României. Voi lupta pentru binele celor mulți, pentru alinarea suferințelor celor indurerați, pentru îndestularea celor săraci și pentru apărarea celor neîndreptățiți. Țara noastră a fost un model al toleranței, bunului simț și al bucuriei vieții. Voi face toate eforturile posibile pentru a readuce zîmbetul și liniștea pe fețele românilor.

Vă cer să-mi acordați dreptul de a munci din greu patru ani de zile pentru ca România să aibă patru ani de viață mai bună. Dacă mai este nevoie de sacrificii, nu populația trebuie să le facă, ci liderii politici.

Dragi compatrioți, pe 3 noiembrie ați făcut un pas uriaș. Nu vă opriți aici. Avem majoritate parlamentară nouă, avem guvern nou. România are nevoie și de un nou Președinte !

Em Constantinescu

CDR

Unde îl votăm pe EMIL CONSTANTINESCU?

Pe Buletinul de vot pentru PREȘEDINTE

VOTAT

CONVENŢIA DEMOCRATĂ ROMÂNĂ

Așa arată caseta din buletinul de vot pentru EMIL CONSTANTINESCU

Aici punem ștampila **VOTAT!**

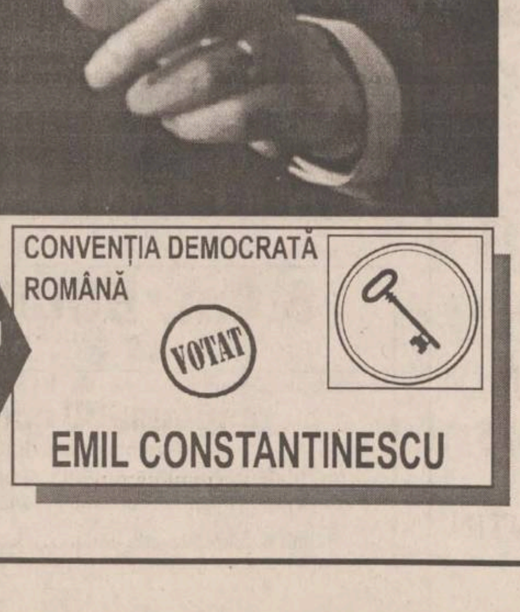

Cum votăm corect Președintele?

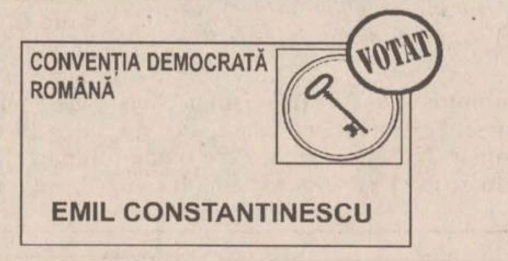

INCORECT!

Ștampila nu trebuie să fie pusă pe marginea casetei

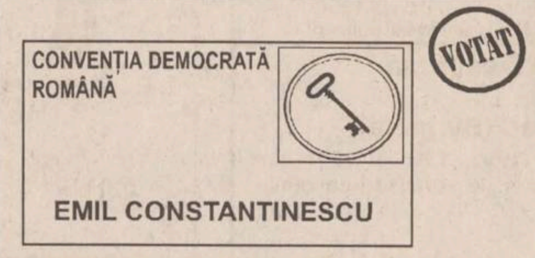

INCORECT!

Ștampila nu trebuie să fie pusă în afara casetei

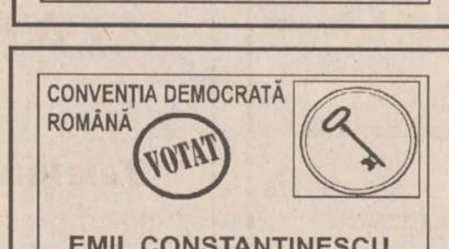

CORECT!

Ștampila se pune în interiorul casetei

Dorința de schimbare în bine îi animă pe aproape toți românii

Reprezentanții a 70% din electoratul din România îl susțin pe Emil Constantinescu

De la Revoluție încoace, în România nu a mai avut loc o asemenea solidaritate politică precum cea înregistrată zilele acestea în jurul candidaturii lui Emil Constantinescu la Președinția României. Începînd de la Petre Roman și USD și pînă la cele mai diverse organizații la societății civile, personalități ale vieții culturale și sportive, cu toții și-au anunțat sprijinul pentru candidatul CDR.

Dar ceea ce este și mai impresionant ține nu atît de amploarea sprijinului cît de calitatea acestuia. Filiale întregi ale celor mai diverse partide și formațiuni politice s-au angrenat fără nici un interes strict personal în a oferi sprijin logistic și uman candidaturii lui Emil Constantinescu.

Politicieni care pînă de curînd se considerau adversari de neîmpăcat ai candidatului CDR au devenit și ei conștienți de necesitatea schimbării actualului președinte măcar pentru a oferi o șansă viitorului guvern CDR-USD de a-și pune în practică programul cu care a cîștigat alegerile în 3 noiembrie. Vă prezentăm mai jos , pe scurt, cele mai semnificative exemple ale sprijinului de care se bucură la ora actuală candidatura la Președinția României a lui Emil Constantinescu.

Graficianul de renume internațional Eugen Mihăiescu părăsește staff-ul președintelui Ion Iliescu

■ *el îl compară pe Iosif Boda, șeful de campanie al președintelui Iliescu (PDSR), cu "un hipopotam transpirat, care conduce staff-ul ca un vătaf"*

În numărul de luni al ziarului "Adevărul", directorul de imagine al candidatului Ion Iliescu, cunoscutul grafician Eugen Mihăiescu, a încercat să explice dispariția sa din staff-ul electoral al actualului președinte. El susține că a fost înlăturat din echipa candidatului PDSR de către directorul de campanie al acestui, Iosif Boda care a făcut o criză de nervi în mometul în care directorul de imagine a încercat să medieze o întîlnire a lui Iliescu cu ziariștii. Eugen Mihăiescu îl compară pe Iosif Boda cu "un hipopotam transpirat, care conduce staff-ul ca un vătaf". Principala acuză pe care directorul de imagine a lui Ion Iliescu o aduce restului staff-ului este faptul că aceștia nu au înțeles că politica "pumnului în gură" nu mai merge, gîndind în termeni comuniști incapabili să înțeleagă realitățile actuale.

Aproape toate partidele importante și-au anunțat sprijinul pentru Constantinescu

De ce îl sprijină PL'93

La rîndul său, PL '93 - partid inclus în Alianța Națională Liberală care nu a depășit pragul de 3% de intrare în Parlament - îl va susține în turul doi al alegerilor prezidențiale pe Emil Constantinescu. Liderii filialelor județene ale partidului au decis, sîmbătă, la București, să continue campania electorală în favoarea liderului CDR. Reprezentanții PL'93 vor fi prezenți la secțiile de votare și la alegerile din 17 noiembrie "pentru a contribui la corectitudinea scrutinului", a anunțat Dinu Patriciu.

De ce îl sprijină Partidul Socialist

Și Partidul Socialist, care nu a reușit să intre în Parlament, îl va sprijini tot pe Emil Constantinescu la alegerile din 17 noiembrie. "Credem că ar fi bine ca la București să se aleagă un președinte care să exprime sensul evoluției și interesele noii puteri instalate, pentru a nu da prilej unei lupte între instituția prezidențială, guvern și majoritatea parlamentară", a afirmat președintele PS, Tudor Mohora, în cadrul unei conferințe de presă.

Una dintre cauzele pentru care PS a decis să nu-l sprijine pe Ion Iliescu în turul doi al alegerilor prezidențiale este legată de "starea în care a fost adusă populația". Reprezentanții PS nu au fost de acord cu declarațiile lui Ion Iliescu referitoare la eșecul PS în alegeri. "Nu credem că un om care se declară de stînga poate să salute eșecul unui partid de stînga", a opinat Mohora. El a menționat că, în raport cu noua putere, PS a hotărît "să intre într-o opoziție extraparlamentară constructivă", dorind să vadă aplicate programele sociale ale celor care au cîștigat alegerile.

Părintele Constituției merge pe mîna lui Constantinescu

În ultimul său număr, revista "Expres Magazin" publică o declarație a președintelui Senatului din acea vreme, Alexandru Bîrlădeanu, extrasă din cartea lui Viorel Sălăgean "Am fost candidat la Președinție", din care reiese că fostul președinte de Senat dezaprobă o nouă candidatură a lui Ion Iliescu.

"Domnul Ion Iliescu nu trebuie să mai candideze. El ar trebui să înteleagă că și-a făcut din plin datoria, și-a jucat rolul pentru o perioadă cînd a fost mare nevoie, dar acum trebuie să înteleagă omenește că timpul lui a trecut... Nu vreau să-l judec și să-i imput greșelile, dar trebuie să înteleagă că lansarea democratiei în România nu se poate face decît cu oameni noi, cu o generație nouă", sustinea critic Alexandru Bîrlădeanu.

Mai multe partide, asociații și sindicate sînt hotărîte să voteze pentru candidatul Convenției

■ *în cursul zilei de ieri numeroase grupări politice sau apolitice și-au anunțat sprijinul pentru Emil Constantinescu pentru cel de-al doilea tur al alegerilor prezidențiale care se va desfășura duminică*

BNS este pentru dl. Constantinescu

Consiliul Național al Blocului Național Sindical (BNS), întrunit la Piatra Neamț, a hotărît, miercuri, cu majoritate de voturi, susținerea candidatului CDR, Emil Constantinescu, în turul al doilea al alegerilor prezidențiale. Liderul BNS, Matei Brătianu, a arătat că, "din respect pentru drepturile, interesele și viitorul celor pe care îi reprezintă, Consiliul Național al BNS recomandă sindicaliștilor și familiilor lor să participe la vot și să-l voteze pe Emil Constantinescu." Reprezentanți ai sindicatelor afiliate la BNS au sustinut în plen că în România este necesară o schimbare totală și că o parte a acestui obiectiv s-a produs prin cîștigarea alegerilor parlamentare de către CDR.

PDAR sprijină în turul al II-lea candidatura lui Emil Constantinescu

PDAR a anunțat, marți, că îl va susține pe candidatul CDR, Emil Constantinescu, în turul doi al alegerilor prezidențiale. Președintele PDAR, Victor Surdu, a făcut apel la țăranii și inginerii din agricultură să îl voteze pe Emil Constantinescu în turul doi, considerînd că el reprezintă singura lor șansă să devină, din simpli proprietari de teren, fermieri. "Este extrem de important ca la data de 17 noiembrie să iasă președinte Emil Constantinescu, pentru ca acei care au votat schimbarea «să nu se împiedice» sau să dea vina unii pe alții", a afirmat Surdu. După opinia liderului agrarian, Ion Iliescu "este senator și poate influenta politica românească în cadrul unei comisii".

MER susține pe cel care se opune lui Ion Iliescu

MER a anunțat, marți, că îl va susține pe Emil Constantinescu în turul doi al alegerilor prezidențiale. "Din dorința sinceră de a sprijini schimbarea în bine, prin consolidarea statului de drept și a democrației constituționale, MER, prin activul central și prin filialele sale, va sprijini politic CDR, iar, dacă va fi solicitată, și prin specialiști" - a declarat liderul MER, Antonie Iorgovan. El a menționat că, în data de 17 noiembrie a.c., reprezentanții MER la secțiile de votare vor supraveghea legalitatea procesului de votare.

CSDR îl sprijină pe candidatul CDR

Confederația Sindicatelor Democrate din România (CSDR) îl va sprijini pe Emil Constantinescu în al doilea tur al alegerilor prezidentiale. În comunicatul CSDR remis, marti, se arată că "CSDR, încă de la înființare, a fost alături de CDR, sustinînd idealurile prezentate și promovate de aceasta". Biroul Operativ recomandă membrilor de sindicat "să se prezinte în număr cît mai mare la urne și să voteze adevărata schimbare în bine, candidatul CDR, domnul profesor Emil Constantinescu", se precizează în comunicat. CSDR are peste un milion de membri și reunește 22 de federații sindicale profesionale și de ramură.

Partidului Conservator din Anglia transmite un mesaj de susținere pentru Constantinescu

Sir Geoffrey Pattie, vicepreședinte al Partidului Conservator și membru în Camera Comunelor a Parlamentului Britanic, a transmis un mesaj de susținere candidatului CDR la Președinția României, Emil Constantinescu, se precizează într-un comunicat al Biroului de presă al CDR, dat publicității miercuri. "Este important pentru întreaga Europă să beneficiem de politica potrivită și de oamenii potriviți pentru a putea asigura prosperitatea și securitatea necesare. Alegerea dumneavoastră ca Președinte ar trebui să fie un semnal pentru ceilalti că partidele de centru și de centru-dreapta au o asemenea politică și asemenea oameni" - a opinat Sir Geoffrey Pattie.

Liderul parlamentar al UFD din Bulgaria îi urează succes lui Constantinescu

Președintele grupului parlamentar al Uniunii Forțelor Democratice din Bulgaria, Yordan Sokolov, îi urează lui Emil Constantinescu succes în turul doi al alegerilor prezidențiale, se precizează într-un comunicat al Biroului de presă al CDR, dat publicității miercuri. În mesajul său, Yordan Sokolov apreciază că "România și poporul român merită un președinte cu adevărat democrat" și menționează că Emil Constantinescu poate fi acest președinte.

Cel care trebuia să-l ajute pe Iliescu să cîștige în județul Suceava a abandonat

■ *directorul campaniei electorale a lui Ion Iliescu în județul Suceava, Dumitru Cucu, și-a dat demisia din PDSR, precum și din funcția de director de campanie, înscriindu-se, pe 12 noiembrie, în PD și primind carnetul cu nr. 5207 din 12.11.1996 al filialei municipale*

În cadrul unei conferințe de presă, vicepreședintele PD, senatorul de Suceava Cristian Dumitrescu a declarat: "În privința acceptării înscrierii lui Cucu în PD a primat activitatea sa ca președinte al Fundației Culturale «Bucovina», cea mai activă fundație culturală din județul Suceava". În cadrul aceleiași conferințe de presă, reputatul poet sucevean Constantin Severin a declarat: "Cînd am aflat că dl Cucu este președintele campaniei electorale a lui Ion Iliescu, am vrut să-mi dau demisia din funcția de conducere pe care o am la Fundația Culturală «Bucovina», dar am discutat cu el și mi-a spus că a fost forțat de PDSR să fie directorul campaniei electorale a lui Ion Iliescu".

Studenții marinari vor schimbarea actualului președinte

■ *Liga Studenților din Institutul de Marină Civilă recomandă sprijinirea lui Emil Constantinescu la Președinția României*

Liga Studenților din Institutul de Marină Civilă a trimis următorul comunicat: "Departamentul civil recomandă studenților să sprijine candidatura domnului Emil Constantinescu la Președinția României, deoarece numai această schimbare poate înlătura crima, corupția, hoția, minciuna, demagogia și distrugerea morală a poporului nostru".

Liderii Ligii Studenților din IMC au menționat că acest comunicat este o atitudine civică, și nu politică.

■ Într-un comunicat de presă, Federația Solidarității Sindicatelor Șoferilor din România a lansat un violent atac la adresa fostei puteri, "care l-a infiltrat pe Miron Mitrea" în rîndul șoferilor și care "a făcut presiuni asupra acestora prin controale, supracontroale, atentate și amenințări".

În același comunicat, FSSSR face un apel către toate categoriile de șoferi, taximetriști, RATB, SCUT, IUT, TRANSCOM, AMBULANȚA etc. să voteze "pentru schimbare și pentru ieșirea din marasm".

"Fie ca proverbiala unitate a sindicaliștilor, în general, și a șoferilor, în special, să se concretizeze în votul din 17 noiembrie pentru un singur om: Emil Constantinescu", se precizează în finalul comunicatului, semnat de președintele FSSSR, Ștefan Iacob Palade.

Scrisoarea lui Petre Roman către alegătorii care l-au votat

Liderul USD a adresat alegătorilor săi un apel pentru sprijinirea candidatului CDR la Președinție. Redăm integral textul scrisorii deschise a lui Petre Roman:

"Scrisoare către cetățenii care mi-au acordat votul lor la 3 noiembrie 1996

Iubiți prieteni,

Votul de la 3 noiembrie a arătat cît de puternică este voința de schimbare a poporului într-un moment hotărîtor pentru ieșirea din sărăcie și asigurarea ritmului de dezvoltare sănătoasă a țării, lucruri fără de care democrația nu mai este o politică ce-i ajută pe cei care muncesc, pe cei care vor să muncească și pe cei care au muncit și care, cu toții, au dreptul la o viață cumsecade.

De aceea spun că alegerile de acum sînt o bătălie pentru democrație.

Ne-am unit forțele, USD și CDR, pentru că așa era firesc. Am dovedit că sîntem însuflețiți de același gînd: mai binele oamenilor și al țării, prin democrație reală, aceea în care drepturile cetățeanului sînt mai presus și mai puternice decît poftele de preamărire și de înavuțire ale unor nărăviți, care încă mai cred că frica de Dumnezeu e bună doar pentru oamenii de rînd.

Împreună, USD și CDR, formăm viitorul guvern. Este foarte important dar nu și suficient. Ceea ce v-am propus eu în campania electorală reprezintă acum țeluri comune ale USD și CDR, iar angajamentul meu pentru misiunea noului președinte al țării a fost preluat de domnul Emil Constantinescu. Iată de ce îl sprijin pentru a obține victoria împotriva lui Ion Iliescu.

Liniște și belșug
VOTAT

Nu cred că din fundătura în care ne-a adus regimul domnului Iliescu ne-ar putea ajuta tot dumnealui să ieșim.

Cred că un președinte, o majoritate și un guvern care au de îndeplinit aceleași obiective pot duce țara pe făgașul cel bun.

Vă îndemn să învingem din nou împreună la 17 noiembrie și să-l votăm pe domnul Emil Constantinescu."

Profesorii îl vor pe Constantinescu

"Salariații din învățămînt sînt deciși să-și dea votul colegului lor, profesorul Emil Constantinescu. Numai prin victoria dlui Emil Constantinescu vom avea garanția că schimbarea mult dorită, în bine, a României, va fi posibilă și ireversibilă", a declarat Cătălin Croitoru, președintele FS/PR, care este și membru al PD.

Un consilier al președintelui crede că Iliescu este un om politic terminat

■ *Dan Iosif: "Ion Iliescu este un om politic terminat, manevrat de șmecherul Adrian Năstase"*

După ce timp de patru ani și-a slujit stăpînul cu deosebită credință, fostul consilier prezidențial Dan Iosif denunță corupția din PDSR și îl atacă frontal pe Ion Iliescu. Aflat în județul Vrancea, unde a candidat ca independent pentru Senat, Dan Iosif a depus la BEJ o contestație împotriva filialei locale a partidului de guvernămînt, acuzîndu-l de fraudă electorală. În același timp, Dan Iosif a afirmat că "PDSR este un partid clientelar și de corupți care nu mai are nevoie de Ion Iliescu". Actualul șef al statului este, în viziunea lui Dan Iosif, "un om politic terminat, manevrat pînă acum de șmecherul Adrian Năstase". De ce nu a denunțat Dan Iosif aceste stări de fapt mai de mult, adică atunci cînd se afla în cuibul cu viespi al Puterii?

Partidul femeilor îl va vota pe Emil Constantinescu

Prin intermediul unui comunicat, ieri, președinta Partidului Național Conservator al Femeilor din România, Valeria Buzduga cere atît membrilor și simpatizanților acestui partid, cît și membrelor Confederației Naționale a "Mamelor Eroine", să voteze în turul al doilea al alegerilor prezidențiale pe candidatul CDR, Emil Constantinescu.

"Votînd cu Emil Constatinescu aveți garanția morală, materială și spirituală că faceți un lucru demn pentru România", se arată în finalul acestui comunicat.

Automobiliștii din PNA îl vor susține pe candidatul Convenției

Acum, în acest moment politic hotărîtor, marcat de turul II al alegerilor prezidențiale, PNA este chemat să se pronunțe în legătură cu strategia sa electorală. Și în acest caz, PNA nu poate face politica cu "ochi legati" sau cu "urechile astupate" pentru a nu vedea și pentru a nu auzi freamătul țării, cerințele cetățenilor. Ori, cerințele majore ale cetățenilor au în vedere acea forță politică care poate să asigure ÎNNOIREA STRUCTURILOR STATULUI ROMÂN - PARLAMENTUL, GUVERNUL și PREȘEDINȚIA ROMÂNIEI, astfel încît acestea să asigure, la rîndul lor, o REÎNNOIRE A VIEȚII CETĂȚENILOR. Comitetul Director al PNA consultînd un număr mare de organizații județene a hotărît să susțină și să recomande și simpatizanților săi ca la turul II al alegerilor prezidențiale să opteze pentru reprezentantul unic al Convenției Democrate Române - Emil Constantinescu.

Chiriașii îl susțin pe Emil Constantinescu

"Asociația Chiriașilor din Casele Naționalizate consideră că pentru corecta aplicare a Legii 112 din 1995 este util să se acorde încrederea sa Convenției Democrate și reprezentantului acesteia, dl Emil Constantinescu, candidat la funcția de președinte al României, care s-au declarat adeptii respectărilor legilor și inclusiv a Legii nr. 112", se menționează într-un comunicat semnat de Eugen Lucian Pleșa, președintele Asociației care pînă mai ieri colabora cu PDSR. În același document se menționează că Asociația Chiriașilor din Casele Naționalizate denunță protocolul încheiat cu fostul partid de guvernămînt. Ei consideră că "apatia și neglijența PDSR față de chiriași s-au transformat în sfidare la adresa acestora". Lucian Pleșa îndeamnă chiriașii din casele naționalizate să voteze Emil Constantinescu pentru funcția de președinte al României.

Personalități din județul Iași au încredere în Emil Constantinescu, viitorul președinte al românilor

APEL către ieșeni

După șapte ani de tranziție ratată, în care s-au dezvoltat doar sărăcia și corupția, românii au decis, la 3 noiembrie, să înlocuiască actuala conducere a țării. Opțiunea pentru schimbare a celei mai mari părți a populației este un semnal clar pentru orice conștiință a acestei țări că este nevoie acum, pe ultima sută de metri, de o angajare cinstită dar fermă în favoarea celui ce reprezintă cel mai bine această nevoie de schimbare. Nu e un secret pentru nimeni că acesta este acum, în această etapă istorică, profesorul Emil Constantinescu. Părerile noastre mai mult sau mai puțin subiective pălesc în fața spiritului acestei vremi care ne cheamă la solidaritate cu voința populației exprimată la 3 noiembrie. Nu putem asista pasiv la încercările disperate ale celor interesați de perpetuarea unei situații intolerabile de a semăna în continuare sămînța confuziei prin invocarea celor mai fanteziste "pericole" care ne-ar amenința dacă actualul președinte nu ar mai fi ales. Nu poți fi garantul stabilității, așa cum se intitulează candidatul PDSR, dacă în spatele acestei stabilități nu se află o voință reală de schimbare. De aceea credem că este momentul să acordăm creditul nostru celui care întruchipează în cel mai înalt grad această dublă cerință, adică profesorului Emil Constantinescu. Nu trebuie să mai lăsăm lucrurile făcute pe jumătate, așa cum am făcut-o de multe ori pînă acum. Numai în fruntea țării Emil Constantinescu poate garanta că schimbările în bine pe care le sperăm cu toții vor fi duse la îndeplinire de noua putere căreia i-am acordat încrederea noastră acum două săptămîni.

Acad. Alexandru ZUB, directorul Institutului de Istorie "A.D.Xenopol"; Acad. Radu MIRON, prof. dr. la Universitatea "Al. I. Cuza"; Constantin SIMIRAD, primarul Iașului; Varujan VOSGANIAN, senator CDR de Iași; Dan Constantin VASILIU, senator USD de Iași; Traian COHAL, profesor Liceul "C. Negruzzi"; Nicolae POPOVICI, primarul orașului Hîrlău; Mircea ONOFRIESCU, medic primar, Maternitatea "Cuza Vodă"; Ion BUCU, fost fotbalist și președinte al Politehnicii Iași; Radu BOIȘTEANU, antrenor al echipei de baschet Politehnica Moldrom Iași

Sportivi celebri vor susține schimbarea lui Ion Iliescu

Celebrul jucător de baschet Ghiță Mureșan va vota cheia

Celebrul baschetbalist Ghiță Mureșan - titular al uneia dintre cele mai celebre echipe americane, Washington Bullets, îl sprijină în alegerile prezidențiale pe Emil Constantinescu.

Contactat telefonic la reședința sa din Statele Unite, îndrăgitul baschetbalist ne-a declarat: "E nevoie de o schimbare. Sigur voi merge la vot și îl voi vota pe Emil Constantinescu".

Bogdan Stelea, portarul naționalei îl va vota pe Constantinescu

Bogdan Stelea, portarul Naționalei de fotbal a României, îl susține public pe Emil Constantinescu. După Ilie Dumitrescu, un alt nume de rezonanță al fotbalului românesc îl susține public pe Emil Constantinescu: Bogdan Stelea, portarul echipei naționale.

Iată textul rostit în fața camerei de luat vederi de simpaticul și nonconformistul goalkeeper stelist: "Voi participa la finala din 17 noiembrie, apărînd ideea de schimbare. Eu votez Emil Constantinescu!" Clipul publicitar va fi inserat începînd de astăzi în rubricile electorale pro-Constantinescu de pe Antena 1, Tele 7 abc și PRO TV.

CDR
EMIL CONSTANTINESCU
VOTAT
VOTAT
Președintele românilor

Ziarul care stă de vorbă cu oamenii!
Monitorul

EDITORIAL

Mitul Iliescu

După ce au urmărit dezbaterile televizate dintre cei doi candidați la funcția de președinte al României, mulți dintre susținătorii lui Ion Iliescu au rămas cu un gust amar și cu nedumerirea la o întrebare care tinde să devină celebră: "Cum și-a permis Emil Constantinescu să vorbească într-un asemenea hal cu domnul Iliescu?". Toți acești oameni au fost surprinși de faptul că la unele întrebări, dacă nu chiar perioade întregi din aceste dezbateri, Emil Constantinescu a putut să-l domine pe actualul președinte. Starea de stupoare care l-a marcat încă de la prima dezbatere pe Ion Iliescu s-a transmis astfel și celor care îl susțin din convingere și care cred într-adevăr în promisiunile electorale ale acestuia.

De partea cealaltă, susținătorii lui Emil Constantinescu, chiar dacă nu sînt tot atît de radicali, deși există și excepții, își pun întrebarea cum de acei oameni mai pot să creadă în discursurile formulate într-o limbă de lemn veritabilă de către candidatul PDSR. Pentru susținătorii lui Emil Constantinecu, nemulțumirile și argumentele ce stau la baza acestora sînt atît de clare încît le-ar putea înțelege și un copil din clasele 1-4 și de aceea există nedumerirea cum de este posibil ca semeni ai lor, care, probabil, trăiesc chiar mai greu decît ei, cred încă în persoana care le-a "garantat" sărăcia.

La ambele tipuri de întrebări există însă un singur răspuns. Mitul conducătorului Iliescu își trăiește acum ultimele zile și, așa cum marea majoritate a rușilor a crezut orbește în Stalin chiar și în momentele în care au aflat că acesta este un călău, tot așa și printre cetățenii României de astăzi există o diviziune privind modul în care este perceput actualul președinte. Foarte posibil, marea majoritate a românilor nu s-a așteptat la o atît de radicală schimbare după 1989. Ei doreau doar o îmbunătățire a regimului, care să mai slăbească șurubul care era strîns la maximum în momentul 22 decembrie 1989. De aceea Iliescu a și ajuns să fie primul președinte al României după acel moment, pentru că el nu reprezenta schimbarea radicală, ci doar o fată mai umană a eșalonului doi din defunctul PCR. Ce a urmat a fost o perioadă "a frămîntărilor interioare ale lui Ion Iliescu". El a trebuit să se convingă singur că drumul pe care a mers țara a fost și cel bun. De aceea au existat atîtea ezitări în procesul de tranziție, aruncîndu-ne pe unul din ultimele locuri în Europa Centrală și de Est.

Acum Iliescu a fost, în sfîrșit, convins că drumul este bun și că nu există o a treia soluție între comunism și democrație. Acesta a fost și motivul pentru care el a insistat să candideze pentru a treia oară și pentru care a dorit o schimbare a imaginii sale în rîndul electoratului folosindu-se de diplomați din Ministerul de Externe sau chiar de consilieri plătiți din Statele Unite. Ceea ce nu a înțeles Iliescu a fost faptul că el a trebuit să lupte pentru a-și păstra postul și, de aceea, odată cu intrarea în turul doi, el a dat frîu liber reacțiilor sale instinctuale, învățate în atîția ani în serviciul unui partid comunist, atacîndu-și în stil stalinist contracandidatul, dar fără a se pregăti pentru bătălia directă cu acesta. De aici și explicația atitudinii sale mai mult decît defensivă din dezbaterile televizate.

În măsura în care, la 17 noiembrie, electoratul va lua o decizie sau alta, vom avea ocazia să vedem dacă mitul Iliescu își va trăi agonia sau va supraviețui încă patru ani. Oricum, peste patru ani, alegătorii de acum ai lui Ion Iliescu nu-l vor mai recunoaște pe candidatul lor cu siguranță, pentru că el va deveni un reprezentant al unei alte grupări sociale și nu "al celor mulți", cum se pretind a fi acum. ■

Materialul de mai sus reprezintă punctul de vedere al redacției

Jocul și lecția

Aurel Leon a scris munți de cuvinte despre cei care i-a cunoscut. Acum, în fostul spațiu rezervat rubricii "Cafeaua de dimineață", nepoata sa, Odette Arhip, va picta cu tușe fugare imaginea celui pe care l-a cunoscut mai bine decît toți muritorii. Aurel Leon, văzut în intimitate, este cu adevărat un spectacol.

Odette ARHIP

Cu pasul legănat, dar ferm, cu părul dezinolt, "buhos" cum spunea bunica, a cărei pedanterie se armoniza totuși cu lenjeria și nonconformismul lui, buiu **(bunicul Aurel Leon, n.r.)** mă purta zilnic prin toate cotloanele Iașului. Ajunși în capul dealului, la întretăierea cu Sărărie, mă întreba dîndu-mi semnalul clar că hățurile îmi aparțin.

- Deta, pe cea tînără sau bătrînă?

Erau două străzi: "tînăra", cu asfalt neted, adolescentin, înconjura de pe Sf. Anastasie Institutul de Medicină; cealaltă, "bătrîna", avea macadam zbîrcit care nu se potrivea defel cu romanticul nume Muzelor. De altfel, buiu mă obișnuise cu o toponimie diferită, pe care nu o regăseam în vorbele celorlalți: strada Carol, Lascăr Catargi, Toma Cozma, Hotin, Albinet, Mitropolit Varlaam. Parcă ne jucam, deși ulterior mă încăpățînam să rămîn așezată în acea universală armonie, repetare muzicală de coline aproape simbolice, pe care nu îndrăzneam să o tulbur nici prin mirare, nici prin îndoială, deoarece mă simțeam în irealul ei miez acasă. Vorbea mereu despre răscruci, case, colțuri și biserici, încît nici nu mai băgam de seamă înaintarea noastră printre oameni, toți dîndu-ne binețe și însoțindu-ne cu priviri admirative care transformau plimbarea într-un marș triumfal; zîmbetele lor erau uscate și incolore pe lîngă veselia și buna dispoziție care nu îl părăseau niciodată pe bunicu! Ce ciudat! Atunci, copiii ar trebui să fie îmbrăcați în costumașe de catifea cu plastron alb, ajurat și ciorapi croșetați și ghete de lac... - imagine retro, calchiată după fotografiile pe care le aveam în casă, o reverie belle époque... De fapt, cei din jurul nostru circulau în uniformele comuniste - ceea ce cu jumătate de veac în urmă se făcea cu migală, cu mătasea viermilor, firul inului, lîna oilor, era acum înlocuită de minutele mașinii de cusut sau ale războiului de țesut.

Trase cu automatul, se anulau prin cantitate. "Fiecare lucru are importanța realității sale!" spunea bunicu'. Uneori trata cu indiferență realitatea jalnică, indubitabilă, cum era, de exemplu, Bahluiul, rîu de culoarea leșiei, etalînd impudic gunoaie care vulgarizau eternitatea și liniștea zilei. Era punctul nevralgic dintre viața și opera bunicului. De multe ori cînd totuși pașii ne duceau prin cartiere mai noi, buiu răbufnea în fața cutiilor de chibrituri numite blocuri, lipsite de gravitatea edificiilor vechi. Degeaba sosea soarele înaintea noastră și cînta la xilofon pe sticlele felurit colorate din rafturile magazinelor. El prefera să intre la Măgărdiceanu, bătrîn negustor de cafea, armean ca și bunica mea, cei doi schimbîndu-și prin buiu, reciproc complimente. Lua două sute de cafea proaspăt măcinată și mi-o dădea. O duc la nări și inspir adînc, ca într-un ritual. Cu ochii închiși, cu auzul întors în mine, păstrez mirosul viu, ritmica sorbire a aerului aromat. Ce ar putea să întrerupă această imposibil de povestit plutire? Buiu mă obișnuise cu o armonie olfactivă: aerul fragmentat al cafenelei "Luther", mirosul prăfuit al cărților vechi, savoarea excitantă a creioanelor proaspăt ascuțite Hardmuth.

Dintre toți oamenii care se frămîntau în jurul nostru, dar nu și în timpul nostru, identici ca maicile la vecernie, vorba lui Ionel Teodoreanu, se desprindeau cîteva figuri care emanau, la fel lui, o enormă energie sufletească canalizată spre scopuri perene și cu o superioară libertate interioară. Înrudiți sufletește, se întîlneau în mod neplanificat, ca într-un fel de ritual cultural: profesorul Chipail îl saluta, asemeni tuturor cunoștințelor sale, de la vlădică pînă la opincă, cu distincție și eleganță nemaiîntîlnite, ridicînd înalt pălăria. Profesorul universitar, șeful de clinică, se impunea în fața tuturor prin imensul respect pe care îl acorda oamenilor, acolada salutului său fiind parcă adresată întregii străzi. Morga și aerul inaccesibil al actualelor somități sînt atît de artificiale pe lîngă măreția sa firească. Alteori, mai rar, e drept, doar cu prilejul unor vizite în Iași, buiu se întîlnea cu Geo Bogza. Era de o înălțime uriașă, accentuată de pălăria cu boruri imense, încît se ridica cu un cap deasupra tuturor trecătorilor de pe strada Vasile Alecsandri. Se opreau în fața Spitalului Sf. Spiridon, ei și pietrele comemorative de pe zidurile așezămîntului acoperind fața realității cu cealaltă realitate, de litere, purtată ca niște ochelari care imprimă universului un sens nou. Discutau despre trecut, dar mai ales despre prezentul incolor, lipsit de speranțe, un timp mic, care se ambiționează să pară apă de munte, mușcînd hulpav și formînd orcane periculoase. Și acum, dacă ar asista la actuala frămîntare a oamenilor și a clipelor pe care le trăim, bunicul s-ar fi întrebat din nou ce blestem a împins aripile cucuvelii spre clopotele Moldovei și ne-ar fi spus că acest balast și nisip cărat și aruncat în nasul nostru nu ne poate mărgini avîntul. "Poftiți, oameni buni, duceți-l în deal!" ■

PE VIAȚĂ ȘI PE MOARTE

Imagine din Iașul de altădată (Piața Unirii)

Evocarea Odettei Arhip va fi însoțită de fragmente dintr-un roman autobiografic, numit "Pe viață și pe moarte" și pus pe hîrtie de Aurel Leon în perioada 1990-1992. Romanul scriitorului Leon va apărea curînd la Editura "Nord-Est". Astăzi publicăm un prim extras

A fost în vara lui '944

Cu cît mă apropii de Iași, coloanele se îndesesc pe două, trei și apoi nenumărate rînduri. Toată suflarea s-a ridicat, ca un puhoi de apă revărsată ce curge peste văi și dealuri, în toate direcțiile.

Sînt în această bejanie și tîrgoveți, și funcționari, și muncitori, români și evrei, cucoane cu pretenții de găteală și servitoare golașe. Toți s-au contopit în mortarul colbului și curg la vale, blestemînd războiul.

Mă întreb de ce au plecat toți în același ceas și unde se duc? Mi se spune că e ordin de sus și au fost evacuați forțat. Se tem că Iașul va fi minat de nemți și aruncat în aer. Poate de aceea i-a alungat. Alții spun că va fi bombardat în cursul zilei. Alții că-i vor da foc să-i omoare pe evrei. De aceea au fugit și dintre dînșii, mai pe ascuns că nu au voie. Restul se mută către periferii.

Mă opresc sus, la Pietrăria, acolo unde ai în palmă cea mai minunată panoramă a Iașului. În jurul nostru, Cetățuia și Galata sînt tot de strajă, cu turle semețe, înfipte în cerul sumbru. Apoape mă mir că le mai găsesc aici. Jos, Palatul masiv ține de mînă biserica lui Sf. Neculai, iar Mitropolia arată spre cer patru degete, ca un om care se îneacă. Din rampa Socolei pînă sus la noi, șoseaua e un fluviu de durere și suferință. Pe trunchiuri stau oameni cu tîmplele în palme și privesc nemișcați spre cetate - stane împietrite într-un parc părăginit. Femeile privesc în vale, căutînd să-și ghicească gospodărioara, acolo în fund de mahala, după o dungă de acoperiș, după un dereg de cerdac și se trezesc plîngînd. Copiii arată cu degetele:

- Uite, mămico, aceea e biserica noastră. Alături e grădina lui moș Mihalache, cu nucul cel rotund. Pe acolo e și casa noastră.

- Cine știe dacă mai e a noastră? se întreabă femeia cu ochii secați de lacrimi.

- Cine știe dacă mai e orașul nostru? mă întreb și eu. Uite colo, grădina Copoului își așteaptă oaspeții să-i înveselească aleile și să-i lapideze busturele de oameni mari; Sărăria ce se revarsă spre valea Țicăului, pe lîngă Bojdeuca lui Creangă; Tătărașul ca o grădină, cu drumul ce duce spre Eternitate, lăcașul ieșenilor care au fost; Păcurarii, prelungit pe sub deal ca o bîrneață de flăcău; Toma-Cozma cu case așezate în rafturi, ca niște cuburi de copii; Nicolina și Socola înghesuite în fundul văii...

Cetatea stă fără cuvînt, încremenită sub cerul fără soare, de nedescifrat ca și destinul. Nici nu știu cît o fi ceasul, după cum nu știu ce zi o fi astăzi. De cînd sînt pe drumuri, am pierdut socoteala timpului ca acel filosof antic ce și-a spart clepsidra. Dar, ce importanță mai are timpul? Cine mai stă să-și țină răbojul? Și ce să însemne pe foile de calendar?

Durere, lipsuri, blestem. Ce blestem cumplit s-a abătut peste bătrîna capitală a Moldovei? Ce cucuvea nefastă a izbit cu aripa în bronzul clopotelor din biserici, prevestind ceas de pierzanie, de a dat semnalul plecării?

Oraș al tihnei patriarhale, gazdă a tuturor idealurilor și gîndurilor generoase, cine ți-a otrăvit fîntînile și ți-a secătuit ogoarele, de-ți alungi fiii ca o mamă masteră?

CAPETE DE RÎND

De ce îl voi vota pe Emil Constantinescu

Nichita DANILOV

Pentru că este fragil ca și tînăra noastră democrație.

Pentru că nu există încă în spatele său o clică de îmbuibați și de profitori, de oportuniști, de oameni fără scrupule ale căror interese să le apere și să le reprezinte.

Pentru că, dacă aș fi eu în locul său, n-aș ști cum să mă comport și aș avea emoții în fața camerelor de vederi, în fața microfoanelor și în fața mulțimii, care, fiind asemenea mie, ar dori să le vorbească unul puternic.

Pentru că și eu n-aș ști în cine să mă încred și în cine să nu mă încred.

Pentru că intrînd în vîltoarea vieții politice, nici eu n-aș ști cînd ar trebui să fiu sincer și cînd să-mi ascund adevăratele sentimente.

Pentru că m-am născut în comunism și aș dori să mor într-o lume liberă.

Pentru că timp de patruzeci de ani am trăit într-o lume închisă, plină de angoasă, nesinceră, și aș vrea să trăiesc în anii pe care-i mai am fără teamă și disperare.

Pentru că i-am auzit pe părinții mei vorbind doar în șoaptă despre felul cum merg lucrurile în țară și despre cei care se află la cîrma țării.

Pentru că și acum mama tremură în mormînt pentru orice cuvînt pe care-l scriu.

Pentru că nu îndrăznesc să-i arăt tatălui meu nimic din ceea ce mîna mea așterne pe hîrtie.

Pentru că n-am cum, chiar dacă aș dori, să-l votez pe Ion Iliescu.

Îl votez pe Emil Constantinescu pentru că vreau ca fiii mei să trăiască într-o lume mai normală.

Îl votez fiindcă nu am altă alegere.

Îl votez pentru că nu mai suport jumătatea de adevăr și jumătatea de măsură.

Îl votez pentru că am avut parte de guvernul Văcăroiu.

Îl votez pentru că la Iași, nici la trei ani după revoluție, oamenii lui Ceaușescu au fost repuși cu neobrăzare în posturile lor.

Îl votez pur și simplu.

Îl votez pentru că sper că lucrurile din această țară se vor schimba, iar dacă nu se vor schimba, măcar voi ieși pentru o clipă din disperarea care mă apasă.

Îl votez pentru că nu este încă un politician, de aceea are toate șansele să devină un om de stat.

Îl votez pentru că a ucenicit în preajma lui Corneliu Coposu.

Îl votez, și dacă Emil Constantinescu mă va dezamăgi, atunci voi putea spune: nu există speranță. Nu numai el, ci și eu am dezamăgit această națiune.

Căci, într-un fel eu sînt asemenea lui, iar el asemenea mie. ■

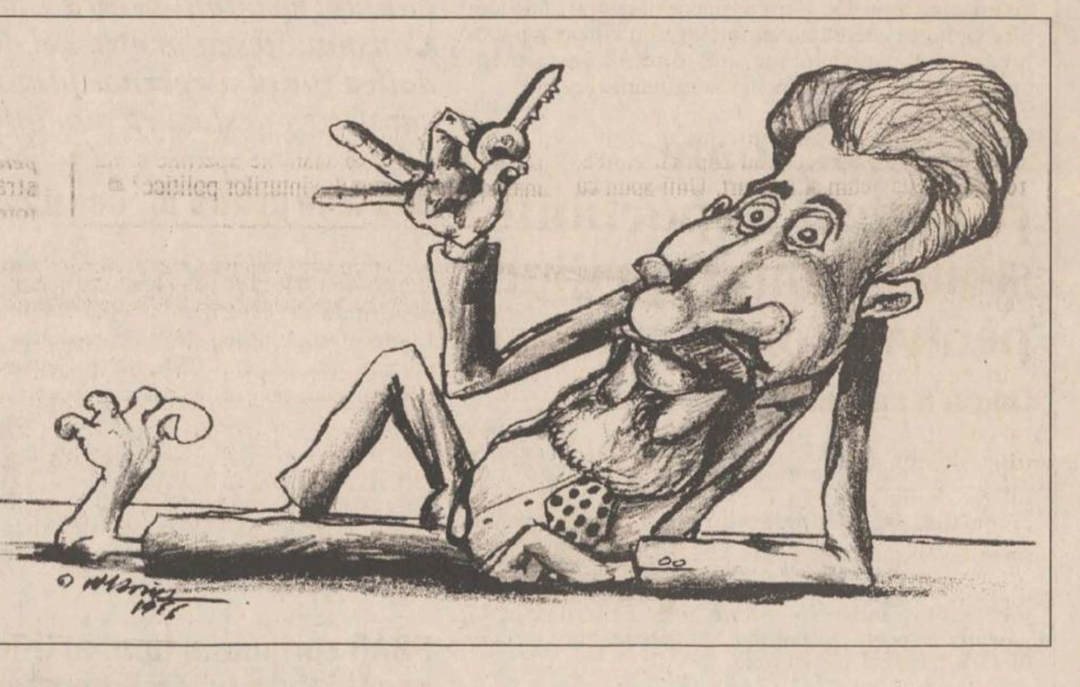

CITITORII MONITORULUI POT SCHIMBA LUMEA

Prin intermediul acestei rubrici, redactorul șef va intra în dialog cu dumneavoastră. Scrisorile trimise redacției vor primi o atenție deosebită și, în măsura în care acestea vor întruni toate condițiile publicării, spațiul de mai jos le va sta la dispoziție. În fiecare zi veți găsi sau regăsi aici o parte din viața comunității. Opinii, necazuri, nemulțumiri, inițiative de tot felul, mențiuni critice, atitudini, subiecte care credeți că merită a fi aflate de concitadinii noștri, de primar, de prefect, de parlamentarii care ne reprezintă, așterneți totul pe hîrtie și trimiteți-ne manuscrisul, folosind serviciul poștal sau venind personal la redacție pentru a ni-l înmîna. Fiecare cetățean al acestui oraș poate scrie la această rubrică. Pot apărea idei diverse, pot apărea polemici, libertatea dumneavoastră de a vă exprima (în limitele decenței, evident) este deplină. Știm că aveți foarte multe de spus și că, dacă vi s-ar da ocazia, ați schimba lumea. Noi vă dăm posibilitatea să încercați.

Chemarea providenței

Românilor, treziți-vă! Arătați lumii întregi măcar de data aceasta că sîntem creștini adevărați și votați pe omul lui Dumnezeu - Emil Constantinescu, nu pe omul întunericului.

Destul v-ați lăsat înșelați de slugile lui Anticrist.

Vreți să se scoale din morminte strămoșii și să cadă asupra noastră blestemul lor?

Cine susține pe omul minciunii pentru interes și încăpățînare este împotriva lui Dumnezeu. Vom plăti amarnic și cu osîndă veșnică această înșelare.

Nu vă potriviți la ateii și comuniștii din casele voastre: fie mama, fie tata sau fratele, ci ascultați glasul profetic al unui preot al crucii, care vă strigă în frică de Dumnezeu: ALEGEȚI VIAȚA în care domnul Constantinescu crede și care este HRISTOS.

Nu vă lăsați ademeniți de zîmbetul viclean al omului minciunii și de vrăjitoriile lui: stabilitate, îți vor lua pămîntul și pensia, vine regele etc.

Și voi, creștinii din alte confesiuni, dați mîna cu noi împotriva întunericului, la acest ceas al marilor hotărîri, căci Dumnezeu vrea ca toți să fim liberi.

Dumnezeul părinților noștri să fie cu noi, cu toți - AMIN.

Înțelegeți creștinilor din România?

A venit vremea să răspundeți din nou da sau nu cu mîna pe inimă. Alegeți viața sau moartea, întunericul sau lumina.

Sînteți voi fii ai luminii, sau nu?

Vreți să fie viu Dumnezeu și să se risipească vrăjmașii lui și la noi în țară?

Așa va fi, creștine, dacă pe 17 noiembrie, și-ntotdeauna vei fi alături de omul lui Dumnezeu - Emil Constantinescu, care este un creștin adevărat.

El este adevăratul tău frate, nu Ion ateul - necredinciosul care te va trișa mereu, pentru că nu iubește adevărul și nici dreptatea.

Oare nu te-ai scîrbit, omule, de mieroasele și mincinoasele ademeniri ale fiilor întunericului?

Gîndește-te bine, hotărăște-te și nu mai săvîrși păcatul greu de acum 4 ani, cînd ai ales cu mîna ta necredința la cîrma țării. Altfel te vei rușina de tine și de cei din jur și de fapta ta nenorocită.

Fii om înțelept, creștine!

Iată, toți românii luminați și de bunăcredință ai acestui popot roiesc în jurul lui Emil Constantinescu spre a chibzui treburile țării.

Tu ce faci? Rămîi cu oamenii întunericului care sînt un blestem pentru această țară?

Nu atrage asupra ta blestemele celor care au fost uciși de comuniști, ci fii alături de cei nedreptățiți, căci așa vrea Dumnezeu.

Preot ortodox Păltinel Gheorghe
Parohia Adormirea Maicii Domnului - Goești, comuna Lungani

Țăranii au votat minciuna, corupția și sărăcia

Cu toată amărăciunea, trebuie să recunoaștem că țăranii au votat și de astă dată, împotriva intereselor națiunii, același partid corupt, alcătuit din foști nomenclaturiști și activiști de partid, care au dus țara la ruină. Ca și la alegerile din 1990 și 1992, țăranii au dat dovadă de încăpățînare și ignoranță, prin faptul că au înghițit toate sloganurile mincinoase lansate de către PDSR. În campania electorală ce a trecut, PDSR a folosit aceleași metode otrăvite ca și înaintașii lor comuniști împotriva adversarilor politici, ba încă mai diversificate. Un exemplu în acest sens este metoda telefoanelor otrăvite, cunoscută de toată lumea. Vă amintiți, cred, de propunerile fariseice ale lui Ion Iliescu pentru o campanie electorală civilizată, ca apoi să urmeze și ce a urmat. O nemaiîntîlnită campanie de calomnii perfide la adresa CDR. Nici nu era de așteptat altceva de la un om care nu și-a respectat vreodată cuvîntul.

Țăranii au votat pentru "liniște" și "stabilitate", așa cum le-a cerut "tătucul" Ion Iliescu. Ce fel de stabilitate, n-are importanță. "Stabilitatea mortului" e cea mai trainică, cum spunea Adrian Păunescu, satirizîndu-l pe Iliescu la întîlnirea celor 16 candidați prezidențiali. Țăranii au dovedit că nu au nevoie de schimbare, că pot trăi în același stadiu primitiv. Nimeni nu i-a învățat că votarea cere discernămînt și conștiință. De aceea au votat cum i-a tăiat capul. Votul lor a fost emoțional și nu rațional. Mai ușor le-a fost să creadă în minciuni, decît să gîndească. Democrația îți dă dreptul să votezi pe cine vrei, care nu e neapărat cine trebuie. E corect? Totuși, democrația e forma politică cea mai acceptată din lume. Votul este singurul indiciu de democrație în țara noastră. Puteți să căutați, nu veți găsi alte semne democratice din partea celor de la putere. Consiliul Europei știe cît de bine stăm la acest capitol. Cu excepția țăranilor din Ardeal, care au votat schimbarea, în celelalte provincii, între care Moldova, "unde mămăliga n-a explodat" în revoluție, țăranii au votat minciuna, corupția și sărăcia. Comunismul i-a făcut fricoși și hoți. Ca să aibă cu ce trăi au fost obligați să fure porumb de pe pămînturile lor proprii, confiscate și transformate în CAP de regimul comunist. Statul le fixa cote prea mici pentru a putea trăi. Aceasta este una din cauzele principale ale deteriorării structurii lor. Pe de altă parte, lozincile comuniste antimonarhice și antiburghezo-moșierești le-au sfredelit creierii timp de 50 de ani, încît nu și-au mai revenit nici după 7 ani de la revoluție. Nu mai vorbim că la revoluția din decembrie '89 țăranii n-au mișcat un deget. Conservatori îndîrjiți, cu o frică morbidă de schimbare, ei nu au vrut să asculte glasul partidelor democratice pentru o orientare politică sănătoasă și au căzut în capcana PDSR. Nu le poate scoate nimeni din cap minciunile că Iliescu le-a dat pămînt, că opoziția vrea să le ia pămîntul, că vrea să aducă monarhia și moșierii, că vrea să le ia pensiile și acum, mai nou, că vrea să dea Transilvania ungurilor, după cum trîmbițează Ion Iliescu în ultimele sale mitinguri. Ce mîrșăvie mai mare vreți pentru cîștigarea voturilor electoratului cu orice preț? Nu sînt acestea adevărate instigări pentru destabilizarea țării? Care șef de stat ar proceda atît de nedemn? Ne-am convins cu toții că el suferă de boala puterii ca și predecesorul său, Nicolae Ceaușescu. Numai cei săraci cu duhul pot crede asemenea elucubrații! Halal oameni politici, care ne-au condus 7 ani la dezastru! Votul țăranilor trage greu și dacă se adaugă o majoritate de bătrîni de la orașe, ne paște un declin total. Dacă nici acum nu sesizăm pericolul, în cel de-al doilea tur pentru alegerile prezidențiale nu mai avem ce spera. Si toată această fierbere din țară din cauza ambiției unui om de-a rămîne președinte! Să recunoaștem că sîntem singura țară din Europa, poate și din lume, în care președintele țării încalcă Constituția pe care a jurat s-o respecte, candidînd a treia oară la alegerile prezidențiale, cu complicitatea Curții Constituționale. La noi, toate instituțiile de stat au intrat în slujba partidului de guvernămînt. Independența justiției a fost încălcată grosolan încă de la instalarea acestei puteri. S-au făcut numeroase contestații, dar cine le ia în seamă? Am ajuns la o pseudo-dictatură. Este incredibil curajul puterii actuale de a bate la porțile Europei pentru integrare, după ce a călcat totul în picioare: Constituția, democrația și moralitatea. Zilele trecute am văzut cum președintele Bulgariei și-a retras candidatura pentru a nu da loc la tensiuni în țară. Ar fi fost în stare Ion Iliescu de un asemenea gest? Nu, pentru că a fost nomenclaturist și ar fi în stare să provoace un război civil pentru a-și păstra fotoliul prezidențial. Sîntem deja în coada Europei. Unde mai putem ajunge? Cu acest ultim pas electoral ne vom decide soarta, fie pentru reformă și o viață mai bună, fie pentru o viață de mizerie, mai grea ca pînă acum.

Gheorghe Porumb

Cititorii care doresc să se adreseze miniștrilor, parlamentarilor și altor oficialități din București pot face acest lucru transmițînd întrebările lor telefonic, zilnic, între orele 8-22, la numărul 27.12.71 (redactorul de serviciu), sau în scris, pe adresa MONITORULUI - str. Smîrdan nr. 5. Răspunsurile la aceste întrebări vor fi publicate în paginile de opinii.

MONITORUL ÎN ANCHETĂ

Memoriile, plîngerile și sesizările cetățenilor care solicită ziarului nostru anchete jurnalistice de teren, în județ, vor fi depuse la Departamentul "Eveniment județean", zilnic între orele 16,00-17,00, camera 209, etaj II. Petiționarii sînt rugați să se prezinte cu acte de identitate și cu documente probatorii.

LABORATORUL DE ANALIZE

Nu datorăm nimic lui Ion Iliescu

Ovidiu ȘIMONCA

La 14 octombrie 1996, de Hramul Prea Cuvioasei Parascheva, o mulțime înfiorată s-a adunat în curtea Mitropoliei, așteptînd răbdătoare să treacă prin fața sicriului Prea Cuvioasei. În noaptea de dinaintea slujbei, mulți credincioși veniți din toate colțurile țării au petrecut o noapte albă, închinîndu-se. O femeie din Bacău îmi spunea că a venit la Iași împreună cu alte prietene din cartier, sperînd să poată spune, la întoarcerea acasă, că l-a întîlnit pe Dumnezeu. Imediat după miezul nopții, însoțit de doi tineri, Emil Constantinescu și-a făcut loc prin mulțime spre moaștele Prea Cuvioasei Parascheva. Lumea l-a recunoscut. Nu toți au dorit să-l oprească, să-l întîmpine. Mulți veniseră cu povara propriului lor necaz și erau într-un fel absenți în fața provocărilor lumești. Au fost însă cîtiva care l-au oprit, l-au îmbrățișat și i-au urat: "Dumnezeu să vă ajute!". Gestul lui Emil Contantinescu de a veni în puterea nopții la Mitropolie n-a avut nici un iz electoral. Oboseala oamenilor care căutau adăpost nu putea stîrni entuziasm. Emil Constantinescu n-a venit pentru a fi remarcat, ci a dorit să aibă cîteva clipe în care să uite că e în campania electorală. De fapt, și a doua zi Constantinescu a refuzat acțiuni electorale, preferînd doar să participe la dezvelirea bustului lui Corneliu Coposu, din fața PNTCD Iași, unde a vorbit foarte puțin. Asta este, poate, principala calitate dovedită de Emil Constantinescu pe parcursul ultimelor luni: nu e pătimaș, nu-și dorește, folosind orice mijloace, să ajungă președintele României. Emil Constantinescu s-a comportat ca un om normal.

Românii au așteptat mereu, în toată istoria lor, un om providențial, care să-i lumineze, să-i îndrume, să-i poarte de mînă. Iliescu a întruchipat, mai ales în 1990, imaginea unui părinte. Un părinte care ținea loc și de profesor, și de preot, și de soț. Însă minunile s-au lăsat zadarnic așteptate. Iliescu nici n-a mărit salariile oamenilor, nici n-a înmulțit zeama lungă numită ciorbă din blidul de mîncare al românilor. În prezent, tare multă lume l-ar vota pe Constantinescu dacă ar ști că ar putea face minuni. Și chiar dacă Emil Constantinescu promite alocații pentru copii și pensii pentru țărani de 50.000 lei, mulți rămîn neîncrezători. După ce s-au fript cu ciorbă, românii suflă acum și în iaurt. Unii spun că datorită lui Ion Iliescu vorbim liber, putem să călătorim, avem de unde alege un produs alimentar sau altul. Extinzînd raționamentul, poate și faptul că respirăm, că iubim, că ascultăm muzică de orice gen, că putem merge pe o stradă anume, că putem să ne odihnim pe o bancă, astea poate sînt tot datorită lui Ion Iliescu. Poate și faptul că avem copii frumoși, că putem alege între bere și vin, astea toate poate sînt tot datorită lui Ion Iliescu.

Lumea nu poate sta ferecată în sisteme opresive. Micile bucurii nu le-am primit de la Ion Iliescu. Sînt lucruri firești, normale, care ne aparțin nouă, care nu țin de politic, dacă acceptăm democrația ca o stare de fapt. Raționamentul lui Ion Iliescu, prin care lucrurile bune din această țară s-ar datora "regimului Iliescu", e fals. Lucrurile bune le-am făcut noi, singuri, trecînd prin hățișul birocratic, prin economii bănești la sînge, prin puterea de a ne închide în sine, de a strînge din dinți, de a fi uneori indiferenți la politic. Eu cred că tot ce-am reușit în acești ani ni se datorează nouă. Noi am fost direct răspunzători de viața noastră, dar politicul ne-a pus mereu piedici. Ne-am urît unii pe alții, în special în 1990, cu virulență, ne-am certat copiii, i-am lăsat să fie bătuți de mineri, noi exclamînd: "Așa le trebuie, studenților ăstora, care sînt niște vagabonzi și niște curve". N-am avut mîncare suficientă, deși salivam în fața vitrinelor pline, banii noștri n-au ajuns pentru un concediu mai acătării.

La Hramul Prea Cuvioasei Parascheva, în toată curtea Mitropoliei era sumedenie de preoți - cerșetori, care implorau după o sumă cît de mică pentru terminarea unor biserici. Și aceste lucruri aparțin "regimului Iliescu".

Poate că Emil Constantinescu nu are exercițiul verbal al lui Ion Iliescu. Poate că este uneori timorat și descumpănit. E preferabil unui președinte care ne duce cu vorba, unul care să fie modest, să-și știe lungul nasului și să ne lase să trăim fără să se laude că datorită lui se întîmplă acest lucru. Noi nu trăim din cauză că există Ion Iliescu. Nu trebuie să ne facem noi mai mici pentru a crește Ion Iliescu. Să nu-i atribuim lui Ion Iliescu merite care nu-i aparțin. Purtarea noastră nu trebuie să fie cea a unor oameni handicapați. Dacă s-ar întîmpla ceva dacă ar ajunge Emil Constantinescu președinte, acel lucru ar fi să trăim pe propriile picioare și să gîndim cu mintea proprie. N-ar fi extraordinar să ne simțim, prima oară în 50 de ani, puternici pentru că viața ne aparține și nu mai este la cheremul vînturilor politice? ■

DATINI

Filipii de toamnă

Ion H. CIUBOTARU

Cam pe la mijlocul lunii noiembrie, cel mai adesea începînd cu seara lăsatului de sec pentru Postul Crăciunului, se prăznuiesc în mediile tradiționale ***Filipii de toamnă*** sau ***Gădineții***, cum li se mai spune prin Banat, apelativul din urmă reprezentînd denumirea populară locală a lupilor. Sînt zile ce se înscriu în mulțimea sărbătorilor arhaice, misterioase supraviețuiri ale timpurilor de odinioară, sînt prăznuiri pe care ruralii contemporani continuă să le cinstească așa cum au apucat din bătrîni.

De o atenție deosebită se bucură ***Filipul cel mare***, ținut la 14 noiembrie, dar și ***Filipul cel șchiop***, despre care se crede că este cel mai primejdios, fiind serbat cu mare grijă în ziua de Ovidenie (21 noiembrie). În zilele Filipilor nu se dă nimic, cu împrumut, din casă (Buciumi - Bacău), femeile nu umblă cu obiecte ascuțite (foarfeci, furcă de tors, andrele, ragilă, pieptănuși), gospodarii nu folosesc furca de fier, țăpoiul, grebla, hîrlețul, toate aceste precauții indicînd teama de lupi. Filipii se mai țin pentru sănătatea copiilor, pentru sporul cînepii, mana ogoarelor și belșugul casei (Fochi, ***Datini și eresuri***, p. 127).

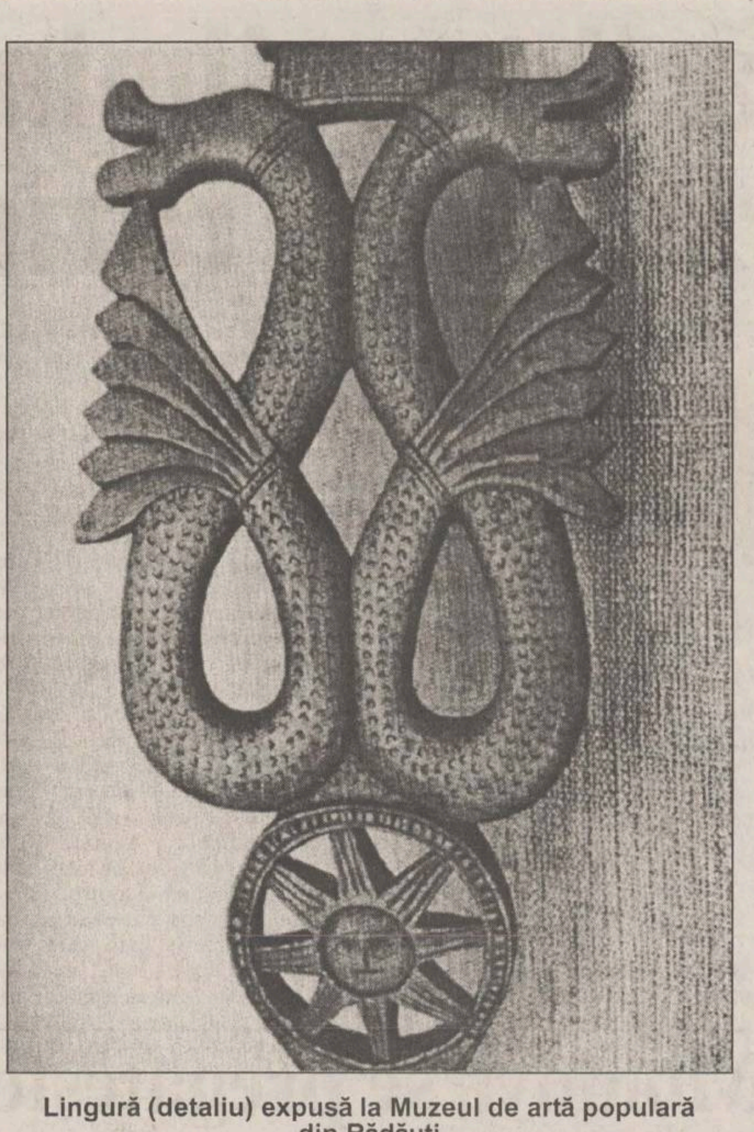

Lingură (detaliu) expusă la Muzeul de artă populară din Rădăuți

Celebrați pe întreg cuprinsul țării, Filipii (Cilichii, Pilipii, Șiripchii) sînt cunoscuți sub variate denumiri, toate desemnînd reprezentări mitologice care pot fi, deopotrivă, spirite benefice și malefice. Filipii apără avutul, sănătatea oamenilor și norocul casei, îndepărtînd primejdiile de orice fel din preajma gospodăriilor acestora. Alteori însă, dacă nu sînt sărbătoriți cum se cuvine, ei devin spirite potrivnice. Sînt atotputernici peste fiarele codrilor și, în această postură, pot să abată tot felul de nenorociri asupra oamenilor, cele mai frecvente fiind pagubele pe care le săvîrșesc sălbăticiunile, în special lupii, asupra animalelor domestice.

Caracteristicile esențiale ale Filipilor sînt circumscrise triadelor temporale, ansamblului de mici divinități ale ***vetrei*** și ***căminului***, de felul anticilor ***lari*** și ***penați***, dar mai cu seamă cultului străvechi al ***lupului***, animal totemic în civilizația dacică. În calendarul nostru popular existau la un moment dat nu mai puțin de treizeci și cinci de zile ce se "păzeau" pentru ocrotirea vitelor de fiarele pădurii și îndeosebi de lupi.

Trimorfismul caracteristic viziunii folclorice asupra datelor importante se observă și în cazul Filipilor de toamnă care, împreună cu cele trei praznice ale Marinei, din vară, și cu tot atîtea zile respectate în februarie (1-3), cînd se sărbătoresc Filipii de iarnă sau Martinii, alcătuiesc o horă a timpului pastoral. Și pentru că triada este un simbol al cercului în ansamblul calendaristic vizualizat, înfățișînd o roată ce se rostogolește la infinit sau un șarpe (dragon) care își mușcă vîrful cozii, aceste sărbători mai sînt numite în popor și ***Circovi.***

Caracterul de ***genii loci***, bogat reprezentați în plastica noastră folclorică, această ipostază de păzitori ai gospodăriei țărănești, așadar, se întrevede în faptul că în multe zone ale țării se alege unul dintre Circovi ca patron al casei. Deosebit de interesantă este tradiția potrivit căreia Filipul sau Filipii celebrați într-o casă se transmiteau pe cale matriliniară. Astfel, la sfîrșitul secolului trecut, în satul Dolheștii Mari, din zona Fălticenilor, era obiceiul ca la măritișul unei fete să i se menească, în ziua nunții, și Filipul pe care urma să-l respecte, pentru ca toate să meargă cu spor în noua gospodărie.

Sărbătorirea unui anumit număr de Filipi, ca tradiție familială, este atestată și în ținutul Teleormanului. Aici, fiecare familie ținea un număr hotărît de Filipi, după moștenirea pe care o avea stăpîna casei (Fochi, ***Datini și eresuri***, p. 127). Transferul acestor "genii păzitoare" către familia nou întemeiată era limitat. Dacă o mamă avea mai multe fete, după măritișul acestora ea putea să rămînă fără nici un filip (patron al gospodăriei), ceea ce constituia un motiv de îngrijorare. Dacă tînăra familie urma să locuiască în casa părinților mirelui, nora era obligată să respecte Filipii ținuți de soacră (Heleșteni - Iași). După moartea mamei însă, fata trebuia să aibă grijă și de Circovii casei părintești, dacă aceștia nu fuseseră dăruiți între timp. Toate aceste practici, surprinzătoare prin arhaicitatea lor, trimit la o serie de datini din antichitatea romană, cu evidente implicații în istoria religiilor.

Dar aspectul cel mai caracteristic al Filipilor, păstrat cu toată claritatea la nivelul mentalității folclorice, rămîne acela de a stăpîni peste fiarele sălbatice și de ocrotitori ai turmelor de oi și ai cirezilor de vite împotriva lupilor. Acest ecou din universul dacic - dominat de solidaritatea mistică între vînător și vînat, din vremurile cînd lupul era animal-totem și simbol emblematic al oamenilor acestor locuri - este prezent în numeroase gesturi și practici magice, săvîrșite și respectate în zone și vetre folclorice conservatoare.

Ca și în spațiul nostru etnocultural, la aromâni, în zilele de Filipi (numiți la ei și "Sfinții surghinați"), toate foarfecele se leagă cu o sfoară, crezîndu-se că prin aceasta se leagă gura lupilor (P. Papahagi, ***Mat. folc.***, p. 316). Credința că în astfel de zile nu trebuie să tai cu foarfecele, pentru că "se deschide gura lupului" este consemnată la românii de pretutindeni, dar și la bulgari care, între 12-21 noiembrie, țin de asemenea sărbătorile lupilor.

Așa după cum observă I.A. Candrea (***Iarba fiarelor***, p. 23), în zilele Filipilor nu este bine să pomenești numele lupului, ca să nu se apropie de vite. Este o credință răspîndită și la alte popoare, care pare să fi generat proverbul "Vorbești de lup și lupu-i la ușă!". O concepție specifică gîndirii arhaice conferă o relație deosebit de puternică între cuvînt și ființa pe care o desemnează.

Deși sărbători legate de mitologia lupului, zilele Filipilor nu sînt bîntuite de ***pricolici*** și nici de alte mutații lykantropice. Acestea apar în contextul altor prăznuiri dedicate animalului-totem la care ne-am referit. ■

CDR
EMIL CONSTANTINESCU
VOTAT
VOTAT
Președintele românilor

UNGHIUL DE TRAGERE

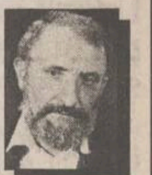

Val CONDURACHE

Democrația văzută cu ochiul liber

După înfrîngerea în alegerile parlamentare, PDSR anunță, prin Adrian Năstase, intrarea într-o opoziție constructivă. Lucru greu de crezut: președintele în exercițiu, dl. Ion Iliescu, și-a început campania electorală în același stil negativ, ca și la 3 noiembrie. El se arată dispus să sprijine inițiativele benefice ale noii majorități parlamentare (asta în cazul cînd va fi reales președinte), dar o avertizează că se va opune promulgării unor legi care contravin "interesului național". Ca să traduc în limba română: dl. Iliescu, același care a promulgat legile înaintate Parlamentului de guvernele Roman, Stolojan și Văcăroiu, se arată dispus să sprijine numai inițiativele legislative pe care le-ar adopta și PDSR. El este străin de esența democrației: interesul național este confundat cu interesul partidului-unic. Și deși se angajează să devină un factor de echilibru între forțele politice reprezentative din Parlament, dl. Iliescu înțelege să facă, pe mai departe, politica unui singur partid.

Mediile de informare ne-au adus la cunoștință o știre pe care televiziunea națională a pus-o între paranteze: speriat de posibila alianță CDR-USD (încă în embrion la începutul săptămînii trecute), dl. Iliescu a trimis emisari la sediul USD, propunîndu-i d-lui Roman postul de prim-ministru, în schimbul sprijinului pentru turul al doilea în alegerile prezidențiale. Ciudată, dar previzibilă manevră. După ce l-a calificat drept aventurier politic, după ce a purtat, prin liderii de campanie ai PDSR, o violentă, defăimătoare politică de discreditare a d-lui Roman și a staff-ului USD, președintele în exercițiu, prost sfătuit de consilieri, se întoarce spre fostul adversar, în ceasul al 12-lea, propunîndu-i să redevină prim-ministru. Cînd a fost sincer dl. Iliescu? Atunci cînd a făcut tot ce i-a stat în putință pentru a-l face pe Petre Roman să-și dea demisia? Atunci cînd l-a acuzat de prăbușirea economiei naționale? Sau acum, cînd speriat că-și poate pierde mandatul, încredințează țara aceluiași prost gospodar? Omul obișnuit ar trebui să-și pună întrebarea simplă: cine se agață de putere? Cel care vrea s-o obțină, ca să-și înfăptuiască programul, sau cel care-o are de șapte ani și care este dispus la cel mai grav compromis, numai ca să n-o piardă?

Ce fel de democrație e cea dorită de dl. Iliescu, unele preoții, la parastasuri și pomeniri, recomandă țăranilor să voteze cu actualul președinte și explică alegătorilor că CDR va restitui pămîntul moșierilor și regelui? Unde poștașii, din ordinul diriginților de poștă, îi amenință pe țărani că CDR le va suspenda pensiile și așa mizerabile? Asta este separația puterilor în stat? Biserica, poșta, telecomunicațiile (vă mai amintiți scandalul telefoanelor de sondare a opiniei publice) sînt puse toate în slujba unui singur om și-a unui singur partid. Polițiștii de la țară îi bat pe cei care au votat cu Emil Constantinescu, primarii din comune îi persecută pe simpatizanții fostei opoziții. Toată această piramidă a partidului-stat se înverșunează să apere ordinea post-comunistă, regimul Iliescu. Din păcate, așa stau lucrurile: democrația e de fațadă în România și asta pentru faptul că președintele Ion Iliescu învață, așa cum a declarat - singur, democrația? Dar dacă Ion Iliescu vă învață și de aici înainte democrația o dată cu ei? ■

DIN TELEFOANELE ȘI AUDIENȚELE ZILEI

Rubrica "Din telefoanele și audiențele zilei" are menirea de a asigura un dialog direct între cititori și reprezentanții principalelor instituții publice. În cadrul acestei rubrici cititorii își pot exprima opiniile în legătură cu diverse probleme locale și de interes național. Cititorii sînt rugați să folosească un limbaj decent și să nu aducă acuzații nefondate. Pentru atestarea veridicității afirmațiilor făcute, materialele prezentate la redacție pot fi însoțite de copii xerox ale unor acte doveditoare. De asemenea, semnatarii trebuie să lase un număr de telefon la care pot fi contactați pentru relații suplimentare.

Redactorul de serviciu răspunde apelurilor dvs. la numerele de telefon 271271 și 172557, între orele 8.00-24.00

Reparații care cad în sarcina asociațiilor de locatari

Administratorul asociației de locatari Nicolina 1B, blocurile 804-806, ***Gheorghe Enache***, ne-a adus la redacție copiile a două adrese trimise către RAJAC Iasi, prima la data de 13 septembrie 1996, înregistrată cu nr. 10496, și a doua - la 5 noiembrie 1996 (nr. 12862), prin care regia era anunțată că în preajma căminului cu vane de la aceste blocuri s-a produs o avarie datorită căreia se scurg la canal sute de metri cubi de apă. Dar la aceste adrese nu s-a primit nici un răspuns. "Apa continuă să se scurgă pe stradă, la canal, chiar dacă o echipă de intervenție a regiei dumneavoastră s-a deplasat la fața locului, nefăcînd mare lucru", se precizează într-una din aceste adrese.

Am luat legătura cu directorul general al RAJAC, Gheorghe Nichita, care ne-a declarat că, în urma verificărilor făcute, s-a stabilit că avaria s-a produs după căminul de vane, în locul în care este instalat apometrul. Prin urmare, reparația trebuie rezolvată prin intermediul asociației de locatari, deoarece face parte din instalația interioară a blocurilor. "Noi, cei de la regie, trebuia să-i anunțăm pe cei de la administrația blocurilor că este vorba de instalații interioare, care sînt în administrația locatarilor. Ne facem vinovați pentru faptul că nu am anunțat, dar locatarii cunosc că aceste reparații se suportă de către dînșii.

Noi, regia, nu avem echipe care să rezolve în același timp avariile ce apar în rețeaua generală și la instalațiile interioare ale locatarilor; acestea pot fi rezolvate numai după ce se termină intervențiile la rețeaua din administrarea regiei." Directorul general al regiei ne-a informat că, în măsura în care vor reusi să repare avariile din rețeaua generală, vor putea începe și lucrările de reparații din rețeaua locatarilor pe bază de comenzi. Administratorii asociațiilor de locatari pot să se adreseze și altor unități de prestări servicii care să execute reparațiile necesare.

"Cine îmi plătește timpul pierdut?"

Moldovan Octavian, din Iași, ne-a expediat pe adresa redacției, în după-amiaza zilei de 12 noiembrie, o scrisoare, din cuprinsul căreia prezentăm doar cîteva fragmente:

"După 28 ani de muncă am ajuns somer începînd cu data de 1.09.1996. Ultimii 16 ani am lucrat în învățămînt, din care 5 ani ca profesor (învățător) educator la Casa de Copii «Bucium» și la Casa de Copii «Copou». Fiind înștiințat de desființarea postului (respectiv înlocuirea mea ca suplinitor cu cineva titular), am încercat să-mi ridic carnetul de muncă de la ultima unitate unde am lucrat (Casa de Copii «Copou»), carnet care nu era completat la data de 9.09.1996. Am revenit peste vreo zece zile, dar atunci nu mi s-a putut elibera adeverința necesară la Oficiul Forțelor de Muncă, pentru că lipsea ștampila. După ce toate au fost rezolvate la Casa de Copii «Copou», au mai trecut cîteva zile pentru completarea celorlalte acte necesare dosarului pentru înscrierea la ajutorul de șomaj. Am depus dosarul la Oficiul Forțelor de Muncă pe data de 11.11.1996, dată cu care am primit primul ajutor de șomaj, respectiv pentru 20 de zile, pe luna octombrie. Întreb pe cei în drept cine, de unde și de la cine recuperez drepturile bănești ce îmi reveneau, de fapt, pentru luna septembrie și pentru prima decadă a lunii octombrie 1996?"

Stimate domn, nu ne-ați specificat un lucru foarte important: dacă erați titular pe post. În ceea ce privește recuperarea unor drepturi bănești, este necesar să vă adresați conducerii Casei de Copii "Copou".

Amendă pentru disfuncționalități ale RATC

Raluca N., din Iași, strada Păcurari nr. 14, ne-a vizitat la redacție, în după-amiaza zilei de 12 noiembrie, pentru a ne povesti ce a pățit în timp ce călătorea cu un mijloc de transport în comun al RATC.

"Am vrut să-mi iau bilet, deoarece îmi expirase abonamentul, dar cînd i-am dat taxatoarei o bancnotă de 5000 lei, taxatoarea (legitimația cu nr. 3068) mi-a răspuns că nu are de unde să-mi dea restul și mi-a recomandat să stau lîngă ea, pînă va face rost de rest (pînă în stația Tg. Cucu nu a avut să-mi dea rest). În această stație s-a urcat o controloare (nr. 809) care, deși i-am explicat despre ce este vorba, m-a considerat o călătoare frauduloasă și m-a tratat ca atare, solicitîndu-mi amenda contravențională în valoare de 5000 lei, pe care am plătit-o (conform chitanței nr. 0343404). Cu toate că mă consideram nevinovată, mi s-au smuls din mînă banii. După eliberarea acestei chitanțe am primit și observația, care nu era necesară, că eram obligată să am asupra mea suma de 700 de lei pentru bilet. În prima fază, controloarea pentru a evita un conflict cu mine, mi-a spus că ar fi trebuit ca taxatoarea să plătească această amendă, însă... aceasta a replicat că "nu poate lua 5000 lei din gestiune și că respectivul călător «fraudulos» trebuie să plătească". Cum este posibil să nu existe, mai ales la ora 15,10, subdiviziuni ale monedei? De ce conducerea RATC nu pune la dispoziția taxatorilor monede divizionare, pentru a se evita astfel de situații? Nu m-a deranjat faptul că am plătit amenda, cu toate că nu a fost din vina mea, ci doar faptul că din vina unor salariați ai regiei am fost tratată ca un delincvent."

Stimată R.N., nu este pentru prima oară cînd ni se aduc la cunoștință astfel de aspecte, însă, nu înțelegem de ce conducerea RATC tratează cu indiferență sesizările călătorilor, neoferindu-ne niciodată vreun răspuns.

"Voi intra în greva foamei!"

Guță Cornel, din Iași, strada Toma Cozma nr. 69B, ne-a expediat pe adresa redacției, în data de 12 noiembrie, o scrisoare, solicitîndu-ne ajutorul.

"Am solicitat Primăriei municipiului Iași (cererea 28903/3 iulie 1996) un certificat de urbanism pentru construirea unei anexe gospodărești pe o suprafață de teren proprietate personală. Acest certificat l-am solicitat pe data de 3 iulie 1996. Nici pînă în prezent nu mi s-a eliberat certificatul, pe motiv că sînt în conflict cu vecinul și Primăria. Eu nu mai sînt în conflict cu vecinul și cu Primăria, dar în continuare Primăria solicită demolarea unui gard, care nu face obiectul acestui conflict. Am încercat în nenumărate rînduri să iau legătura cu dl primar Simirad, ca să-i aduc la cunostință că mi-am rezolvat problemele cu vecinul, dar unii funcționari de la Primărie m-au împiedicat să ajung la dumnealui.

Dacă nici cu ajutorul dvs. nu se rezolvă problema, începînd cu data de 14 noiembrie 1996, ora 7,00, intru în greva foamei, în fața Primăriei, pînă se va rezolva acest caz."

Stimate G.C., v-am sfătui ca înainte de a adopta această formă de protest, să ne furnizați mai multe amănunte în ceea ce privește demersurile dvs.

Asociația Micilor Comercianți îl sprijină pe Emil Constantinescu

Asociația Micilor Comercianți, str. Oancea 36B, ap. 5, telefon 171898, Iași, către dl senator Varujan Vosganian, Convenția Democrată Română

"Membrii asociației m-au autorizat să comunic că vor sprijini pe domnul Emil Constantinescu pentru obținerea funcției de președinte al României. Această hotărîre este determinată de promisiunea făcută de către domnul Adrian Mogoș, președintele filialei CDR Iași, că va susține interesele Asociației noastre." Președintele asociației - ing. Adrian Vasilache

Precizare

Referitor la articolul "Guvernul României investește 2.500 dolari în R. Moldova", publicat în paginile cotidianului "Monitorul" din 12 noiembrie a.c., facem precizarea că dintr-o eroare a reporterului, suma investită de Guvernul Român pentru producerea, în R. Moldova, a țevii sudate este de 1 milion dolari, în prima etapă și de 1,5 milioane dolari în etapa a doua. Ne cerem scuzele de rigoare.

"Poșta Română nu se implică politic"

"În ziarul din data de 8.11.1996, ați publicat pe prima pagină articolul "Unii poștași împrăștie zvonul că noul guvern nu va mai da pensiile". Solicităm, în replică, pentru corecta informare a cititorilor, să publicați punctul nostru de vedere față de cele menționate în articolul respectiv și anume: "Poșta Română nu a susținut și nu va susține vreodată, partide politice sau candidați. Toți salariații cunosc faptul că, în timpul serviciului nu trebuie să-și manifeste public opțiunea politică. Orice exprimare de opinie politică a vreunui salariat al unității noastre nu implică politic Poșta Română.

Ec. M. Musteață"

Actualitatea în catren

La Prefectură se fac cercetări privind activitatea domnului Nicolae Gavriluț, și cu această ocazie ieșenii au aflat că în subordinea acestuia se află și vestitul Doru Nechifor, care ocupă o cameră, are și o secretară, dar nu se știe precis ce misiuni îndeplinește. Ne-am amintit că în urmă cu vreo cîțiva ani stimatul domn Nechifor era nelipsit de la orice manifestare a formațiilor politice sau civice ce nu erau pentru Putere, organizînd protestele gălăgioase. Avînd în vedere acest rol "glorios" jucat de dînsul în trecutul nu prea îndepărtat, epigramistul C. Iurașcu oferă o soluție de rezolvare:

Nechifor pus sub semn de întrebare?

Cinstit să fiu, eu nu pricep de ce:
El ar putea ca, prin reprofilare
Să huiduie și pentru CDR.

Constantin IURAȘCU
Eugen ACASANDREI

❖ PULS ❖ PULS ❖ PULS ❖ PULS ❖ PULS ❖ PULS ❖ PULS ❖ PULS ❖ PULS ❖

■ Domn primar s-a apucat să-i fure oamenii lui domn Solcanu, dragi cititori. Cică dumnealui ar fi pe cale să pună ca șef de cabinet pe purtătorul de cuvînt al prefecturii și încă purtătorul de vorbe al PDSR local, Andrei Trofor pe numele lui, bașca generică al audiovizualului profesor de artă medievală Raveica. Nu c-am vrea să punem bețe-n roate viitorului politic al acestui tînăr, viitor ce-a început așa de glorios sub pulpana senatorului cu cioc, numai că mutarea asta ne îngrijorează o țîră despre viitorul politic al altora. Da' mai stăm pe fază o vreme, că tot nu ne vine a crede că nu-i vorba de-o poantă seacă.

■ **Iată, stimați telespectatori, c-am trăit s-o auzim și pe-asta: cică în tabăra băieților lui domn Petrică se cam ferește lumea să ia loc pe scăunelul moale și cald al lui domn Lucică Flaișer, în caz c-o fi să pice pe ei măgăreața asta și nu va rămîne pe cederiști. Pe primul scos la înaintare, domnul cu lănțișor de aur la mînă, nu-l prea are la inimă senatorul Vasiliu, iar domn director de la Rajac, Nichita, n-are o părere prea din cale-afară despre leafa de prefect, care nu-i nici jumate cît ia acuma. Ultimul scos în față este șeful campaniei USD pe Iași, omul de afaceri Constantin Neculau. Cum acesta a fost cam principalul sponsor al partidului în campanie, logic ar fi să primească și el o pralină sau ceva, nu?**

■ Domn Ticu Isari se pare c-a primit ultimatum de la domn primar ca să-și facă bagajul de pe terenul din Codrescu și nu prea știe unde s-apuce cu sarsanaua, că n-are alt loc de-ntors.

■ **Cică toată doftorimea de la direcția sanitară se aprovizionează cu haine de mîna a doua de la un magazin spre care îi duce săptămînal de mînuță una din duducile de-acolo. Singurul care încă n-a călcat în respectiva dugheană este chiar șeful lor, domn director Frasin. Da' nu-i bai, că o să aibă timp de-acuma.**

■ Auzim că fostul prefect Dănuț Gâlea, șef al campaniei PDSR pe Iași, va pregăti ieșenilor o surpriză gigantică imediat după alegerile de duminică. Nu spunem care, ca să nu-i stricăm plăcerea.

■ **Rămîne încă un mister pentru noi cum de mai apare pe tarabe acest miracol economic postbelic ce se cheamă Realitatea, ziarul local de Partid sponsorizat de doctorul de dinți Burlui. Vești de ultimă oră ne confirmă însă ceea ce bănuiam noi mai de mult, adică faptul că nici sponsorul nu-i chiar de capul lui încă vreo opt-doișpe ani de-aici încolo, ca să parafrazăm din înțelepciunea lui domn senator.**

Monitorul
Ziarul care stă de vorbă cu oamenii!

Str. Smîrdan nr. 5 ■ Tel. 271333 (centrala); 271271 (redactor de serviciu) ■ Fax 27.04.15 ■

http: //www.nordest.ro (Internet)
E-mail: monitorul@nordest.ro

■ Publicitate tel./fax 14.47.76
■ Redactor sef: DAN RADU
■ Redactor sef adjunct: TONI HRIȚAC
■ Secretar general de redactie:
MARIUS CRISTIAN
■ Manager pentru publicatiile "Monitorul":
TUDOR CIUBOTARU

SEFI DEPARTAMENTE:
■ Eveniment national
Cristian Racu (int. 109)
■ Eveniment international
Cristina Leca (int. 114)
■ Speciale: Ovidiu Scutelnicu (int. 108)
■ Sănătate: Mihaela Cănănău (int. 108)
■ Administratie: Daniel Nițoi (int. 108)
■ Învățămînt: Silviu Labeș (int. 108)
■ Economic: Mihaela Brezeanu (int. 117)
■ Ev. judetean: Silviu Alupei (int. 123)
■ Cultură: Dorin Popa (int. 109)
■ Sport: Nicolae Grecu (int. 107)
■ Redactor de serviciu:
Constantin Iurașcu (int. 124)
■ Fotoreporter: Constantin Plop
■ Grafică: Lucian Amarii, Daniel Melinte
■ Publicitate: Cristina Labonțu (int. 122)
■ Difuzare: Mihai Tudose (int. 120)
■ Contabilitate: Antoneta Filip (int. 112)

EDITOR:
NORD-EST S.A.
Str. Smîrdan nr. 5 ■ Tel. 27.12.71 ■ Fax 27.04.15
Presedinte:
ALEXANDRU LĂZESCU
Director general:
DANIEL CONDURACHE
Director editor:
FLORIN ZAMFIRESCU
Director de marketing:
CEZAR CALUSCHI
Director executiv:
GABRIEL RUSU

Tirajul de miercuri, 13 noiembrie, al cotidianului MONITORUL cu edițiile de Bacău, Botoșani, Brăila, Neamț, Suceava și Vaslui:
42.250 exemplare

TIPAR OFFSET: MULTIPRINT, Iași str. Sf. Lazăr nr. 49; telefon 230060

Abonamentele se pot face la orice Oficiu Poștal din țară. MONITORUL figurează în catalogul Presei interne la poziția 1040.
Distribuitor: S.C. Nord-Est Distribution S.A.

CDR
EMIL CONSTANTINESCU
VOTAT
VOTAT
Președintele românilor

MONITORUL INTERN

Opoziția se unește în Balcani

Liderul parlamentar al UFD din Bulgaria îi urează succes lui Constantinescu

Președintele grupului parlamentar al Uniunii Forțelor Democratice din Bulgaria, Yordan Sokolov, îi urează lui Emil Constantinescu succes în turul doi al alegerilor prezidențiale, se precizează într-un comunicat al Biroului de presă al CDR, dat publicității ieri.

În mesajul său, Yordan Sokolov apreciază că "România și poporul român merită un președinte cu adevărat democrat" și menționează că Emil Constantinescu poate fi acest președinte.

Cît de curînd va începe să funcționeze legislativul?

Prima ședință a noului Parlament se va desfășura pe 22 noiembrie

Parlamentul ales la 3 noiembrie se va întruni pentru prima oară vineri, 22 noiembrie, la orele 10.00.

Ședințele Camerei Deputaților și Senatului vor fi conduse de decanii de vîrstă dintre deputații și, respectiv, senatorii aleși.

În prima ședință, atît în Camera Deputaților cît și în Senat vor fi alese comisii de validare a mandatelor deputaților și senatorilor. Validarea este confirmată prin hotărîri interne ale Camerei Deputaților și Senatului. Componențele Birourilor Permanente ale celor două Camere vor fi stabilite ulterior, pe baza reprezentării parlamentare a formațiunilor politice.

Ședința din 22 noiembrie a fost convocată, conform Constituției, de actualul președinte, Ion Iliescu, în termenul legal de 20 de zile de la data alegerilor. Viitorul președinte al României va depune jurămîntul prevăzut în Constituție în ședința comună a Parlamentului, după ce ambele Camere ale forului legislativ își vor alege conducerile.

În semn de protest față de lipsa de butelii de aragaz

O sută de cetățeni au blocat Calea Rahovei

Aproximativ o sută de persoane au blocat circulația, ieri la prînz, pe Calea Rahovei din sectorul 5, în dreptul Pieței Rahova, în semn de protest față de criza de butelii de aragaz din ultimele zile.

Sesizat, primarul sectorului 5, Călin Cătălin Chiriță, s-a deplasat în zonă și le-a cerut cetățenilor nemulțumiți să permită reluarea circulației.

Protestatarii, în majoritate bătrîni, au recurs la această măsură după ce au așteptat patru zile și patru nopți la centrul de butelii din strada Pucheni, aflat în spatele Pieței Rahova.

Pentru rezolvarea acestui conflict, primarul Chiriță s-a deplasat la Centrul de umplere a buteliilor din Cartierul Dămăroaia, de unde a obținut două mașini cu butelii din cota repartizată județului Ilfov (fost SAI) pentru cetățenii care au rămas să aștepte la marginea carosabilului, în dreptul Pieței Rahova.

Primarul sectorului 5 consideră că această criză, care durează de mai multe zile, se datorează modificării prețului unei butelii, începînd de joi 7 noiembrie a.c., de la 12.000 de lei (centre volante), la 23.000 de lei, din cauza importului de butan.

Cu o întîrziere remarcabilă

Parchetul Militar a început cercetările preliminare în cazul concursului de rezidențiat

Ministrul Sănătății, Daniela Bartoș, va trebui să găsească vinovații pentru frauda de la examenul de rezidențiat

Secția Parchetelor Militare a dispus începerea unei cercetări preliminare privind fraudarea concursului de rezidențiat din 27 octombrie, au declarat, ieri, agenției Mediafax surse judiciare.

Secția Parchetelor Militare a preluat, la 11 noiembrie, sesizarea formulată de ministrul Sănătății, ***Daniela Bartoș,*** privind scandalul examenului de rezidențiat.

Acest examen a fost anulat ieri, 6 noiembrie, de către ministrul Bartoș care, anterior, oprise corectarea testelor grilă și ceruse sigilarea acestora.

În perioada 21 octombrie - 27 octombrie, cei 17 membri ai Comisiei pentru examenul de rezidențiat au fost ținuți în sediul Direcției Medicale a Armatei, pentru a tipări caietul de concurs în condiții de maximă securitate.

Ulterior, ei au susținut că șase oameni ai Poliției Militare, care schimbau tura de pază la 12 ore, ar fi putut să ia un caiet cu subiectele de concurs, probabil în noaptea de 24 spre 25 octombrie.

Secția Parchetelor Militare urmează să audieze toate persoanele implicate în pregătirea și organizarea examenului de rezidențiat.

Candidații la examenul de rezidențiat din 27 octombrie 1996 intenționează să ceară, în instanță, Ministerului Sănătății, daune morale și materiale, pentru lipsă de vigilență și protecție în perioada organizării concursului.

Medicii aflați, ieri, la Minister au declarat agenției Mediafax că, prin anularea rezidențiatului, ei pierd dreptul de a se angaja imediat. Pînă la organizarea celei de-a doua sesiuni din luna ianuarie, medicii rămîn acasă fără salariu. Cheltuielile suportate de cei din provincie pentru a ajunge în București la concurs reprezintă "bani risipiți", pe care îi vor mai da încă o dată cu ocazia sesiunii din ianuarie, au adăugat medicii prezenți.

Toți cei peste patru mii de medici care s-au înscris la rezidențiat se consideră "șomeri, fără drept de șomaj".

Ministrul Muncii și Protecției Sociale nu le poate aproba ajutor de șomaj pentru că noțiunea de medic șomer nu există, atîta timp cît în mediul rural sînt foarte multe locuri de muncă libere.

Concurenții la rezidențiat au mai adăugat că, pentru a se angaja într-un dispensar comunal, trebuie să susțină un concurs la care să fie înscriși cel puțin trei candidați pe un loc.

"Sînt puțini medici care să accepte să lucreze într-un cătun în care nu li se asigură cazarea. Mai mult, cu un salariu de 180.000 de lei, un medic nu poate să-și procure hrana și să învețe pentru a se înscrie la un alt concurs de rezidențiat", au mai adăugat protestatarii.

Republica Moldova se pregătește de alegeri prezidențiale

■ *situația economică este principala miză a campaniei electorale*

În Republica Moldova urmează să aibă loc, duminică, primele alegeri prezidențiale multi-partite, la care sînt înscriși nouă candidați, relatează REUTER.

Potrivit statisticilor oficiale, peste 40 la sută din populația Moldovei trăiește în sărăcie, față de cinci la sută, în urmă cu șase ani. Salariul mediu este de circa 40 de dolari. Produsul intern brut (PNB) a scăzut cu 62 la sută față de nivelul său din 1992, fiind estimat la circa 350 de dolari pe cap de locuitor.

Guvernul de la Chișinău apreciază că PNB va crește cu două procente anul acesta, Moldova obținînd aprecieri din partea Fondului Monetar Internațional și a Băncii Mondiale, de la care a primit împrumuturi în valoare de 700 de milioane de dolari.

Moneda națională, leul moldovenesc, introdus în noiembrie 1993, are un curs de schimb stabil (circa 4,60 lei pentru un dolar american), inflația scăzînd anul trecut de la 105 la sută la 23,8 la sută. Specialiștii apreciază că anul acesta ea va atinge doar 17 la sută. Deficitul bugetar pe anul 1995 a fost de 4,9 la sută din PNB, față de 20 la sută în 1992-1993. Aportul sectorului privat este de 60 la sută din PNB.

Investițiile străine au ajuns abia la 60 de milioane de dolari, în special ca urmare a instabilității politice a țării și a relațiilor tensionate cu Transnistria. Potrivit REUTER, Moldova are nevoie de programe importante de investiții în agricultură și în cadrul sistemului industrial. Țara depinde, încă, de importurile de energie din Rusia, datorînd companiei ruse de gaze Gazprom circa 400 de milioane de dolari.

Președintele ***Mircea Snegur,*** care candidează pentru obținerea unui nou mandat, a fost ales președinte al Parlamentului în 1989 și numit în 1990, de către legislativ, în funcția de președinte al țării. El a fost singurul candidat la președinția republicii în cadrul alegerilor din 8 decembrie 1991.

Snegur, 56 de ani, fost membru al conducerii Partidului Comunist, a fost, în anii '80, unul dintre conducătorii mișcării de revigorare a valorilor culturale și istorice ale Moldovei.

Scurta sa coaliție cu naționaliștii care doreau unirea cu România a provocat teama minorităților din republică. Găgăuzii, un grup de etnie turcă din sudul țării, și-au declarat independența în august 1990, iar în septembrie cei circa 700.000 de ruși și ucraineni din Transnistria și-au declarat independența față de Republica Moldova.

Sute de persoane au fost ucise în cursul confruntărilor dintre armata moldovenească și separatiștii transnistreni, începute în martie 1992. Părțile au ajuns la un acord de încetare a focului în luna august a aceluiași an, fiind creată o forță de menținere a păcii formată din militari moldoveni, transnistreni și ruși. Negocierile asupra statutului Transnistriei sînt blocate de cerea separatiștilor de a putea forma un stat independent, în timp ce Chișinăul este de acord doar cu o autonomie lărgită a regiunii.

Circa 6.000 de soldați ruși, membri ai Armatei a 14-a, al cărei comandant a fost ***Aleksandr Lebed,*** se mai află încă în Transnistria.

Găgăuzia a acceptat un acord de autonomie semnat cu guvernul de la Chișinău în 1994. Acordul prevede dreptul găgăuzilor de a se separa de Moldova, în cazul în care aceasta se unește cu România.

Republica Moldova, văzută în cifre

POPULAȚIA: 4,3 de milioane de locuitori, dintre care 2,8 milioane de moldoveni (64,4 la sută), 600.000 de ucraineni (13,8 la sută), 562.000 de ruși (13 la sută), 153.000 de găgăuzi (3,5 la sută), 88.000 de bulgari (2 la sută) și 40.000 de evrei (unu la sută).

RELIGIE: Peste 90 la sută dintre locuitori aparțin Bisericii Ortodoxe Moldovene.

LIMBA OFICIALĂ: Potrivit Constituției, limba oficială a Republicii Moldova este limba moldovenească.

FORȚE ARMATE: Potrivit Constituției adoptate în iulie 1994, Moldova este un stat neutru. Ea a aderat la Parteneriatul pentru Pace, dar nu intenționează să adere la NATO.

ECONOMIE: Standardul de viață a scăzut foarte mult după ce Moldova, cu o economie concentrată pe agricultură, s-a desprins de Uniunea Sovietică. Lipsa unor resurse energetice proprii, conflictul din 1992 cu separatiștii rusofoni din Transnistria și seceta severă a înrăutățit situația economică a țării.

Banii contribuabililor pentru campania lui Ion Iliescu

Pentru a-și curăța imaginea, președintele României ***Ion Iliescu*** a apelat la serviciile firmelor americane de consultanță APCO și Jefferson Waterman International. Conform dezvăluirilor făcute recent de cotidianul "Ziua", recurgînd la serviciile celor două firme americane România ar pierde săptămînal 12.692, respectiv 7.740 de dolari. Somat de mass-media să rezilieze contractele cu firmele citate, ***Teodor Meleșcanu,*** ministrul român al Afacerilor Externe, a răspuns că această decizie cade în sarcina viitorului guvern. Oficialul român a încercat să demonstreze că serviciile menționate au fost susținute financiar nu din banii publici, ci prin sponsorizările Băncii Naționale a României și

Tudor Mohora răspunde acuzațiilor lui Adrian Năstase

■ *el susține că intenția PDSR de a constitui un "forum al stîngii moderne" reprezintă o nouă diversiune*

PS a răspuns, ieri, atacurilor lui ***Adrian Năstase,*** președintele executiv al PDSR, făcute în cadrul conferinței de presă a partidului de guvernămînt.

Adrian Năstase a atacat, marți, PS, pentru susținerea candidaturii lui ***Emil Constantinescu*** în turul doi al alegerilor prezidențiale. El a apreciat că PS este "o investiție ratată" a oamenilor cu orientări de dreapta. ***"Nu sîntem mirați de iritarea liderului fostului partid de guvernămînt la aflarea veștii conform căreia Comitetul Executiv al PS a hotărît să nu îl susțină în turul al doilea al cursei prezidențiale pe Ion Iliescu. Reamintim că la baza acestei decizii a stat atît refuzul de a susține la președinție candidatul și mentorul unui fals partid de stînga, cît și nevoia de clarificare a spectrului politic românesc prin realizarea coerenței instituțiilor statului de drept"*** - se arată în comunicatul Biroului de presă a PS.

În ceea ce privește intenția PDSR de a constitui un "forum al stîngii moderne", reprezentanții PS consideră acest demers ca o nouă diversiune menită să ducă la o și mai mare discreditare a stîngii politice autentice.

"Dorim să aducem aminte opiniei publice și cu această ocazie că partidul domnului Adrian Năstase a realizat în perioada 1992-1996, prin așa-zisa politică de stînga, printre altele, următoarele "performanțe": prăbușirea nivelului de trai, generalizarea corupției, distrugerea sectoarelor productive ale economiei și cronicizarea șomajului, degradarea asistenței medicale și a învățămîntului etc.", a opinat PS.

La ultima întîlnire

Senatul a evitat raportul "Decembrie '89"

Senatul nu a adoptat nici o hotărîre în privința raportului Comisiei Decembrie '89, pe care l-a dezbătut, ieri, timp de peste șase ore. Cei 11 membrii ai Comisiei nu au putut ajunge la un acord în privința unor subiecte ca existența unei revoluții sau a unei lovituri de stat, prezența teroriștilor, implicarea unor servicii de spionaj străine, responsabilitatea armatei în reprimarea manifestanților din Timișoara și București.

Sergiu Nicolaescu a întocmit un raport, semnat și de ***Ilie Plătică Vidovici, Mircea Vîlcu, Ioan Constantin Pop, Victor Apostolache*** și, cu obiecții, de ***Gheorghe Răboacă*** și de ***Ionel Aichimoaie,*** în care afirmă categoric că în decembrie 1989 a avut loc o revoluție, iar termenul de lovitură de stat este utilizat fără nici o justificare. Nicolaescu afirmă că serviciile de spionaj sovietice, KGB și GRU, s-au implicat în evenimente, în încercarea de a produce doar o schimbare de lider și nu de sistem, dar încercarea lor a fost zădărnicită de faptul că revoluția a devenit net anticomunistă, începînd din 20 decembrie la Timișoara și din 22 decembrie la București. Nicolaescu a calificat drept certă existența teroriștilor. El a furnizat, în premieră, ieri, în plenul Senatului, numele unor persoane pe care i-a numit "agenți KGB" și care ar fi participat la crearea unor diversiuni în decembrie '89: Anatoli Efrosimin, adjunct al atașatului militar al Ambasadei Rusiei în București (în '89), ***Leonid Sevașin, Ghenadi Chirilov,*** funcționari ai aceleiași Ambasade. Nicolaescu a respins acuzațiile lui ***Sabin Ivan,*** fost membru al Comisiei, care a afirmat, bazîndu-se pe o informație pe care ar fi primit-o de la ziaristul ***Mihai Tatulici,*** că ***Ion Iliescu*** ar fi solicitat intervenția URSS de partea revoluționarilor. Nicolaescu a replicat că singura persoană care ar fi putut solicita sprijin armat din exterior era șeful Statului Major al Armatei, generalul Guse. ***"Nimeni altcineva nu putea fi luat în serios. Nu exista o putere politică nou constituită în noaptea de 22 spre 23 decembrie 1989",*** a spus Nicolaescu.

Opinii separate la raportul Nicolaescu au fost formulate de președintele Comisiei, ***Valentin Gabrielescu,*** și de senatorii ***Șerban Săndulescu, Adrian Popescu Necșești*** și ***Hossu Zsoltan.*** Pentru Valentin Gabrielescu "revoluția a eșuat" și ***"a fost preluată de un grup - Iliescu, Măgureanu, Militaru, care au stat ascunși".*** Gabrielescu nu crede în existența teroriștilor. În opinia sa, toate pierderile de vieți omenești de după 22 decembrie se datorează inexistenței unui singur centru de comandă în cadrul revoluției, iar armata, gărzile patriotice și revoluționarii înarmați au provocat toate incidentele soldate cu morți și răniți. ***"Pînă nu mi se va arăta un terorist, viu sau mort, eu nu cred în existența teroriștilor",*** a spus Gabrielescu. Senatorul PNTCD respinge și ipoteza unei influente majore a serviciilor secrete străine în desfășurarea evenimentelor. ***"E o absurditate fără margini să susții că KGB sau CIA au provocat revoluția și au putut dirija mase largi de oameni",*** a afirmat Gabrielescu. Senatorul PNTCD a insistat în discursul său asupra execuției cuplului Ceaușescu, pe care o consideră "o crimă" care nu era neceară.

Senatorul PNTCD ***Șerban Săndulescu*** are o opinie diferită față de colegul său de partid în privința implicării KGB în evenimente. Săndulescu a afirmat, în plen, că au existat 5-6.000 de turiști din URSS care s-au aflat în România în decembrie.

Senatorul PS Gheorghe Răboacă a formulat opinii separate în privința responsabilităților pentru reprimarea manifestanților anti-Ceaușescu și pentru victimele de după 22 decembrie. Răboacă crede că raportul îi convertește în teroriști pe foștii securiști și activiști de partid, ceea ce, în opinia sa, reprezintă o «ipoteză nefondată».

Singurul membru al Comisiei care a formulat concluzii în urma cercetărilor este senatorul UDMR Hossu Zsoltan. Acesta a afirmat că «Armata este tot atît de vinovată ca și Securitatea și Miliția» în reprimarea demonstrațiilor anti-Ceaușescu de dinainte de 22 decembrie. Hossu consideră că revoluția a fost "pînă în 22 decembrie la ora 12.00". El consideră că evenimentele petrecute după acea oră nu au făcut decît să creeze imaginea unui armate prezentată ca "salvatoare a Revoluției" și să legitimeze execuția soților Ceaușescu și instaurarea noii puteri.

Dezbaterea raportului a fost marcată de acuzațiile reciproce dintre membrii Comisiei și de polemicile care au vizat disputa dintre cei doi candidați la Președinție.

În fotografie, Valentin Gabrielescu, președintele Comisiei Decembrie '89

CAMPANIA ELECTORALĂ ION ILIESCU

P

Apel la sfîrșit de campanie

Sîntem în pragul unui moment politic extrem de important, care angajează viitorul dumneavoastră, al familiei dumneavoastră, al nostru al tuturor.

Am propus mereu realizarea unui pact politic între forțele parlamentare în sprijinul reformei. Nu ne mai putem permite să irosim încă patru ani în certuri și hărțuieli politice sterile. Cred că este un moment potrivit ca, în noua configurație politică, să realizăm acest pact sau acord, să impunem relații noi între partide, bazate pe dialog și respect reciproc, pe dorința comună de a moderniza țara și de a ridica nivelul de trai al oamenilor. Ca președinte, garantez că PDSR va practica o opoziție constructivă și va fi disponibil pentru încheierea acestei înțelegeri cu noua majoritate parlamentară.

Sînt convins că între intențiile de guvernare ale noii majorități și programul meu există puncte comune, care ne vor permite să conlucrăm spre binele țării. Nici vorbă de un război cu noua majoritate parlamentară sau de obstrucționarea viitorului guvern.

Am declarat că le voi sprijini cu bună credință, în măsura în care vor aplica reforme chibzuite, în folosul cetățeanului, care să ducă la îmbunătățirea vieții oamenilor.

Conlucrarea mea cu noile forțe de guvernare este posibilă și necesară în direcțiile privind: accelerarea reformei, ducerea pînă la capăt a procesului de privatizare, revitalizarea agriculturii și renașterea satului românesc, relansarea investițiilor, modernizarea infrastructurilor, sprijinirea învățămîntului, atragerea de capital străin, stabilirea unor priorități în domeniul social, cum ar fi: creșterea pensiilor, inclusiv a pensiilor pentru țărani, mărirea alocațiilor pentru copii, un program național de sprijinire a tinerilor pentru a găsi locuri de muncă și a obține credite ieftine pentru cumpărarea de locuințe, ajutorarea familiilor cu mulți copii.

La fel, după cum bine știți, există un consens deplin între acțiunea mea politică și a noii majorități în ceea ce privește integrarea României în NATO și în Uniunea Europeană.

La fel, voi fi alături de noua majoritate în lupta împotriva corupției și pentru stoparea infracționalității. Am propus și eu o reformă a instituțiilor executive și administrative, o simplificare a aparatului ce deservește instituțiile centrale, pentru eliminarea birocrației și reducerea severă a cheltuielilor guvernamentale.

Ne vom întîlni, sînt sigur, și în ideea de a sprijini armata pentru a o pregăti în vederea integrării în NATO și pentru a ajuta ofițerii și militarii în problemele lor sociale.

De asemenea, am susținut și eu că avem nevoie de o nouă politică fiscală și voi fi în acord cu noua majoritate în ideea că trebuie să reducem impozitele pe salarii și pe profit, după criterii bine diferențiate, pentru a facilita, pe de o parte, investițiile agenților economici, iar pe de altă parte, pentru a ușura povara impozitelor, mai ales pentru categoriile cu venituri mici, pentru tineri și familiile numeroase.

De asemenea, cred că noua majoritate este bine plasată pentru a ataca cel mai dificil proces al reformei - restructurarea industriei.

În acest domeniu trebuie să procedăm cu mare chibzuință. Efectiv, nu există o soluție universal aplicabilă și, mai ales, nu trebuie subestimat potențialul de restructurare existent în fiecare întreprindere în parte. Am vizitat multe unități economice și am văzut că multe dintre ele au depășit situațiile critice cu care s-au confruntat acum cîțiva ani. Au găsit soluții, piețe de desfacere, și au adaptat producția la nevoile pieței.

Trebuie să progresăm în domeniul reformei și restructurării dar, în același timp, să nu aruncăm oamenii în stradă, să nu acceptăm o restructurare haotică, incontrolabilă, cu efecte sociale grave. Restructurarea nu duce obligatoriu la șomaj.

De fapt, punctul critic al reformei se află aici, în restructurarea economică. Am fost contrariat de faptul că nici în Contractul cu România și nici în discursurile domnului Constantinescu nu este abordată această problemă vitală.

Problema fundamentală a României este restructurarea economiei. Este procesul cel mai dificil, pentru că el angajează direct viața oamenilor. Este esențial să punem ordine în viața economică, să articulăm toate schimbările într-un proiect coerent, într-o strategie națională de modernizare și dezvoltare a României. Am elaborat un astfel de program în acești ani, cu care mă prezint în fața dumneavoastră.

Totodată, vreau să spun limpede care sînt punctele în care nu voi ceda.

1. Nu voi accepta niciodată să fie pusă în discuție forma de guvernămînt.

2. Nu voi accepta nici o măsură care ar putea pune în discuție integritatea teritorială a țării și caracterul de stat național unitar al României.

3. Nu voi fi de acord să fie rediscutată Legea caselor naționalizate și să fie schimbată în defavoarea chiriașilor.

4. Mă voi împotrivi la acele tendințe - dacă vor exista - care preconizează aplicarea unor criterii politice pentru funcționarii publici sau la tendințele de revanșă și intoleranță politică.

Mă angajez, deci, să fiu garantul stabilității României și al reconcilierii naționale, idee pe care am susținut-o consecvent de la revoluție încoace.

Acum fiecare vot contează. Am încredere în dreapta dumneavoastră judecată. Am încredere că veți merge la vot cu gîndul la pacea țării, la liniștea fiecăruia dintre noi. Am autoritatea să garantez aceste lucruri.

ION ILIESCU

JOI
14 noiembrie 1996
Inclus în nr. 270

monitorul
Sport

SECȚIUNEA B
SPORT
INTERNAȚIONAL
DIVERTISMENT

Fotbalul lumii, lumea fotbalului

Energie Cottbus produce surpriza

Christian Ziege (stînga), de la Bayern München, în dispută pentru balon cu mijlocașul lui Werder Bremen, Jens Todt

Chile. Intr-o partidă din preliminariile Campionatului Mondial, Franța '98, zona Americii de Sud, selecționata statului Chile a învins, pe teren propriu, cu scorul de 1-0 reprezentativa similară a Uruguayului. Unicul gol al partidei a fost înscris în minutul 59 de Marcelo Salas. Meciul a fost urmărit de 70.000 de spectatori. Clasamentul se prezintă astfel: 1. Columbia 14 p; 2. Paraguay 10 p; 3. Ecuador 9 p; 4. Argentina 8 p; 5. Chile 7 p; 6. Peru 6 p; 7. Uruguay 6 p; 8. Bolivia 5 p; 9. Venezuela 1 p.

Franța. Formația FC Nantes a învins cu scorul de 2-0 (1-0) echipa Nancy, antrenată de românul Ladislau Bölöni, într-o partidă contînd pentru cea de-a XVII-a etapă a campionatului de fotbal al Franței. Golurile au fost înscrise de Frederic Da Rocha în minutul 33 și Japhet N'Doram în minutul 69. La partidă au asistat 11.000 de spectatori.

Austria. În meci restanță, contînd pentru etapa a XVI-a din campionatul austriac de fotbal, Casino Graz a terminat nedecis, 1-1, meciul susținut pe teren propriu cu FC Tirol Innsbruck. În clasament, prima poziție este deținută de Rapid Viena, cu 33 de puncte, urmată de SV Salzburg, cu 32 de puncte și FC Tirol, cu 29 de puncte.

Olanda. În cea de-a XV-a etapă a campionatului de fotbal al Olandei, formația Feyenoord din Rotterdam a întrecut cu scorul de 1-0 (0-0) echipa NAC Breda. Golul victoriei a fost înscris de Van Bronckhorst în minutul 53. La partidă au asistat 24.000 de spectatori. În cel de-al doilea meci al etapei, Heerenveen a obținut victoria cu scorul de 2-1 (0-0) în partida disputată cu echipa Graafschap Doetinchem. Au înscris Dahl Tomasson în minutele 60 și 62, respectiv Vreeman în minutul 67. Partida a fost urmărită de 13.300 de spectatori. Pe primele locuri în clasament se află Feyenoord, cu 35 de puncte, PSV Eindhoven, cu 33 de puncte, Ajax Amsterdam, cu 26 de puncte, Graafschap, cu 24 de puncte, Heerenveen, cu 24 de puncte și Vitesse Arnhem, cu 22 de puncte.

Anglia. Marți s-au disputat două meciuri în cel de-al treilea tur al Cupei Ligii Angliei la fotbal, consemnîndu-se următoarele rezultate: Lincoln - Southampton 1-3 și Luton - Wimbledon 1-2 (după prelungiri).

Germania. Echipa regională Energie Cottbus a produs marți una dintre cele mai mari surprize ale sezonului, calificîndu-se în semifinalele Cupei Germaniei pentru prima dată în istoria sa. Echipă aflată în estul Germaniei, Energie a obținut calificarea la loviturile de departajare în dauna formației de primă ligă, FC St.Pauli, de care a dispus cu 5-4. La acest meci au asistat circa 12.000 de spectatori. Într-un alt meci din Cupa Germaniei, Bayern München a dispus de Werder Bremen cu 3-1.

Baschet - NBA

Houston Rockets și-a pierdut invincibilitatea

Marți noapte s-au disputat zece partide din etapa a VII-a a campionatului profesionist de baschet nord-american. Iată rezultatele înregistrate: Philadelphia 76ers - New York Knicks 101-97; Detroit Pistons - Washington Bullets 92-79; Miami Heat - Charlotte Hornets 105-97; Atlanta Hawks - Cleveland Cavaliers 87-83; Portland Trail Blazers - Minnesota Timberwolves 100-97; Houston Rockets - Los Angeles Lakers 126-115; Milwaukee Bucks - Phoenix Suns 99-89; Dallas Mavericks - Indiana Pacers 103-82; Vancouver Grizzlies - Los Angeles Clippers 92-99; Seattle Supersonics - Golden State Warriors 121-102. Vă oferim în continuare amănunte de la cele mai interesante partide.

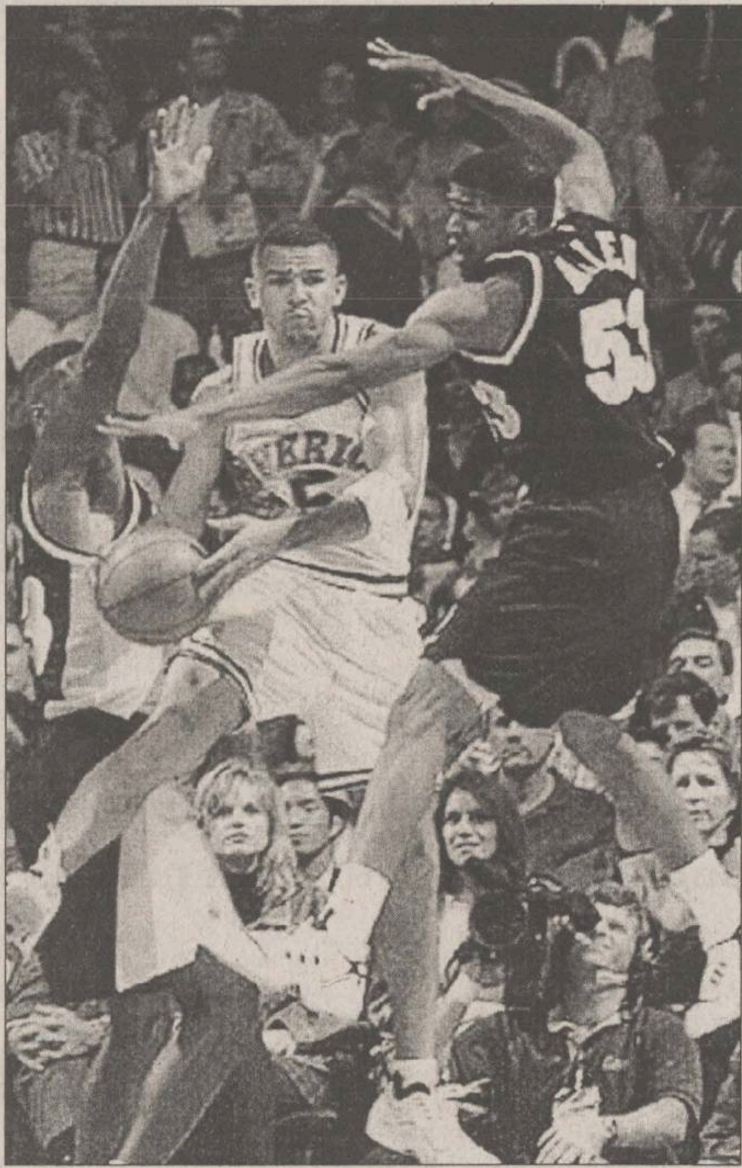

Jason Kidd (Dallas Mavericks) încearcă să pătrundă prin blocajul realizat de Jerome Allen și Antonio Davis (Indiana Pacers)

Allen Iverson a marcat 35 de puncte și a contribuit decisiv la victoria echipei sale, Philadelphia 76ers, asupra mai bine cotatei New York Kniks. Tînărul Iverson, nr.1 la draftul din luna iunie, și-a depășit propriul record personal la aruncările de trei puncte, avînd 7 astfel de reușite, la care s-au adăugat 8 recuperări și 3 pase decisive. Tot el l-a silit pe apărătorul oaspeților, ***Charlie Ward,*** să comită șase greșeli personale în 29 de minute, fiind eliminat din joc.

Jerry Stackhouse a înscris și el 28 de puncte, așa încît Philadelphia a cîștigat cel de-al doilea meci din ultimele zece întîlniri cu cei din New York. De la oaspeți, cei mai buni au fost ***Larry Johnson*** (28 p) și ***Patrick Ewing*** (26 p, 15 recuperări).

Washington Bullets au pierdut clar confruntarea de la Detroit, într-un meci în care și-a făcut reintrarea ***Ghiță Mureșan***. Acesta a evoluat 24 de minute, reușind doar 4 puncte și trei recuperări. Gazdele, bazîndu-se pe "mîna bună" a lui ***Grant Hill*** (24 p), au condus chiar și cu 30 de puncte în al treilea "sfert", așa încît victoria lor nu poate fi pusă la îndoială. Singurul jucător de la Bulletys care a făcut față cît de cît a fost "magicianul" ***Chris Webber***, cu 19 puncte la activ.

Atlanta Hawks a învins greu pe propriul teren pe Cleveland Cavaliers. ***Mookie Blaylock*** a reușit să-și stabilească recordul personal, cu 39 de puncte înscrise (6 aruncări de trei puncte), incluzînd aici și coșul cîștigător înscris cu 4 secunde înainte de final. În contul lui Blaylock am mai trecut 8 recuperări și 8 pase decisive, el fiind - de departe - omul meciului. De la oaspeți cel mai în formă s-a dovedit a fi ***Steve Smith,*** care însă va lipsi în următoarele meciuri, din cauza unei accidentări suferite în ultimele minute

La Houston a fost un meci dramatic între Rockets și Lakers. După două reprize de prelungiri, baschetbaliștii din Los Angeles au cîștigat cu 126-115, demonstrînd că startul lor bun din acest sezon nu e un simplu accident. Succesul li se datorează în cea mai mare parte lui ***Nick Van Exel*** (care a reușit două aruncări de trei puncte în ultima repriză de prelungiri) și vedetei ***Charles Barkley*** (cu un total de 36 de puncte și 16 recuperări). Gazdele au avut șansa de a cîștiga acest meci, conducînd cu 113-111 cu 25 de secunde înainte de terminarea primei reprize de prelungiri, dar Campbell a egalat cu două aruncări libere și apoi drumul spre victorie a lui Lakers a fost deschis. Rockets au pierdut primul lor meci din acest sezon, iar Lakers a obținut cea de-a șasea victorie. **(I.C. TEODOR)**

FLASH FOTBALISTIC

Fotbal

Steaua își primenește lotul de jucători

Am aflat, din surse demne de încredere, că Steaua București, o dată cu terminarea turului campionatului, se gîndește la cîteva modificări în lot. Astfel, vor părăsi clubul militar Bogdan Bucur, Tiberiu Csik, Daniel Gherasim și ex-băcăuanul Cristian Ciocoiu. Daniel Prodan va pleca la un club din străinătate. La capitolul sosiri, sînt vehiculate numele lui Rotariu (Poli Timișoara), Bogdan Andone (Sportul Studențesc), Axinciuc (Farul Constanța), precum și revenirile lui Gîlmencea și Aliuță, ambii de la Chindia Tîrgoviște. Lista noilor jucători nu se oprește aici, fiind prevăzute și alte două - trei transferuri surpriză.

Mirajul yenilor

Lupu și Dumitrescu, în drum spre Japonia

Internaționalii români Ilie Dumitrescu (West Ham United) și Dănuț Lupu (Dinamo București) vor evolua, după toate probabilitățile, în campionatul profesionsit de fotbal al Japoniei ("J.League"), de la începutul anului 1997. Dumitrescu a primit o ofertă de 1,2 milioane de dolari pe an, plus locuință și automobil, de la una dintre formațiile nipone, au declarat surse din anturajul jucătorului. În ceea ce îl privește pe Dănuț Lupu, acesta urmează să plece la mijlocul lunii decembrie în probe la formația Gamba Osaka din "Japanese League".

În conflict cu bistritenii

Ilie Lazăr vrea dă joace la U Cluj

Atacantul român Ilie Lazăr a declarat ieri că nu are contract cu clubul Gloria Bistrița. El a precizat că a semnat numai un precontract cu Gloria, pentru a putea evolua în Cupa Cupelor. În prezent, Lazăr se află la Cluj și refuză să mai joace la clubul din Bistrița. El a recunoscut că așteaptă cu nerăbdare concluziile discuțiilor dintre conducerile cluburilor "U" Cluj și Gloria Bistrița, pentru un eventual transfer. Atacantul ex-bistrițean a fost contactat de un manager din Emiratele Arabe Unite, care dorește să îl transfere la o formație din această țară. Lazăr a afirmat că deocamdată nu este interesat de respectiva ofertă.

Din cauza alegerilor prezidentiale

Meciurile Diviziei B se dispută sîmbătă

Programul competițional al Federației Române de Fotbal a suferit cîteva modificări din cauza celui de-al doilea scrutin de alegeri prezidențiale programat pe data de 17 noiembrie, informează FRF. Astfel, jocurile de Divizia "B" din 17 noiembrie se vor disputa sîmbătă, 16 noiembrie, ora 11.00. Etapa de juniori din data de 17 noiembrie urmează a se disputa vineri, 15 noiembrie.

Lunea viitoare

Au loc tragerile la sorți din Cupa României

Luni, 18 noiembrie, de la ora 11.00, la sediul Federației Române de Fotbal va avea loc tragerea la sorți pentru șaisprezecimile "Cupei României". Partidele din această fază a competiției se vor desfășura la data de 30 noiembrie, la ora 12.00. Sunt convocați să participe delegații cluburilor și secțiilor de fotbal din cadrul Diviziei Naționale precum și delegații echipelor calificate pentru această etapă, se arată într-un comunicat al FRF.

Îndisponibilități la Rapid și Dinamo

Lupu va juca împotriva giuleștenilor

Înaintea confruntării de sîmbătă, din cadrul etapei a XV-a a DN, dintre Rapid și Dinamo, în taberele celor două formații se anunță mai multe indisponibilități. Astfel, la Rapid nu vor evolua Bundea și Zamfir, ambii pentru cumul de cartonașe galbene, în timp ce Bolohan acuză o entorsă la genunchiul drept, a declarat antrenorul principal, Ion Dumitru. În tabăra dinamovistă, Tararache nu va juca din cauza cumulului de cartonașe galbene, iar Bătrînu a suferit un accident la degetul mare de la mîna dreaptă. În ceea ce-l privește pe Lupu, care a suferit o întindere, acesta a declarat că este apt pentru confruntarea din Giulești. Incerți sînt însă Contra, Hîldan, Florentin Petre și Dănciulescu, convocați în naționala de tineret, fotbaliști care sosesc de la amicalul cu Italia de abia în cursul zilei de joi, 14 noiembrie.

După ce a luat o bătaie soră cu moartea

Portarul formației Atletico Paranense a fost operat

Portarul echipei de fotbal Atletico Paranense, ***Ricardo Pinto,*** agresat de suporterii echipei Fluminense, după meciul din campionat (scor 3-2), a fost supus ***unei intervenții chirurgicale pe creier***. Atacat de suporterii furioși, Pinto a fost rănit la cap, fiind ulterior transportat la spital și operat de urgență pe creier. Intervenția chirurgicală a durat 3 ore, goal-keeperului lui Atletico fiindu-i îndepărtat un cheag de sînge de pe creier.

Ricardo Pinto a jucat timp de 9 ani la Fluminense. El i-a descris pe suporterii fostei sale formații ca pe niște "animale". În timpul partidei cu Atletico, fanii echipei gazdă au aruncat în el cu diferite obiecte și l-au insultat. De partea sa, conducerea clubului Fluminense a declarat că vina pentru acest incident o poartă Pinto, care i-ar fi provocat pe suporteri. Referitor la acest incident, poliția din Rio de Janeiro anchetează cazul, fiind cercetați doi suporteri ai echipei Fluminense. Polițaii au obținut o casetă video, cu ajutorul căreia vor fi identificați atacatorii lui Pinto. Marcello Alencar, guvernatorul statului Rio de Janeiro, a ordonat să se înceapă investigațiile privind acest incident.

Federația Braziliană de Fotbal a penalizat echipa Fluminense, ***interzicîndu-i să joace pe terenul propriu următoarele cinci partide programate acasă.*** Cum din actualul campionat nu i-a mai rămas de disputat decît un singur meci pe teren propriu, penalizarea asupra echipei Fluminense se va extinde și în campionatul viitor.

Violența în fotbalul brazilian nu reprezintă o noutate, dar pînă acum "actorii" principali erau spectatorii, nu jucătorii. Anul trecut, două grupuri rivale s-au înfruntat cu furie în timpul unui meci de juniori disputat între echipele Sao Paulo și Palmeiras, un tînăr de 10 ani pierzîndu-și viața.

Cu ajutorul casetei oferite de un videocameraman amator, poliția a reușit atunci să-l identifice pe asasin. Acesta a fost arestat și condamnat pentru crimă.

Dacă doriți să obțineți un Certificat de Calificare Profesională în meseria de
GHID DE TURISM
Compania de Turism NET și
Institutul Național de Formare și
management pentru Turism București
susține cursuri în acest domeniu
între 11 noiembrie 1996 - 25 aprilie 1997
DURATA CURSULUI
24 de săptămîni (30 ore/săptămînă)
CONDIȚII DE ADMITERE
Diplomă de Bacalaureat
salariat la o agenție de turism
limbi străine
adeverință medicală
minim 18 ani
TAXELE DE PARTICIPARE
620.000 lei în trei rate
GRĂBIȚI-VĂ!
Cursurile încep
pe data de 1 decembrie
Noi vă școlim, noi vă dăm atestat!

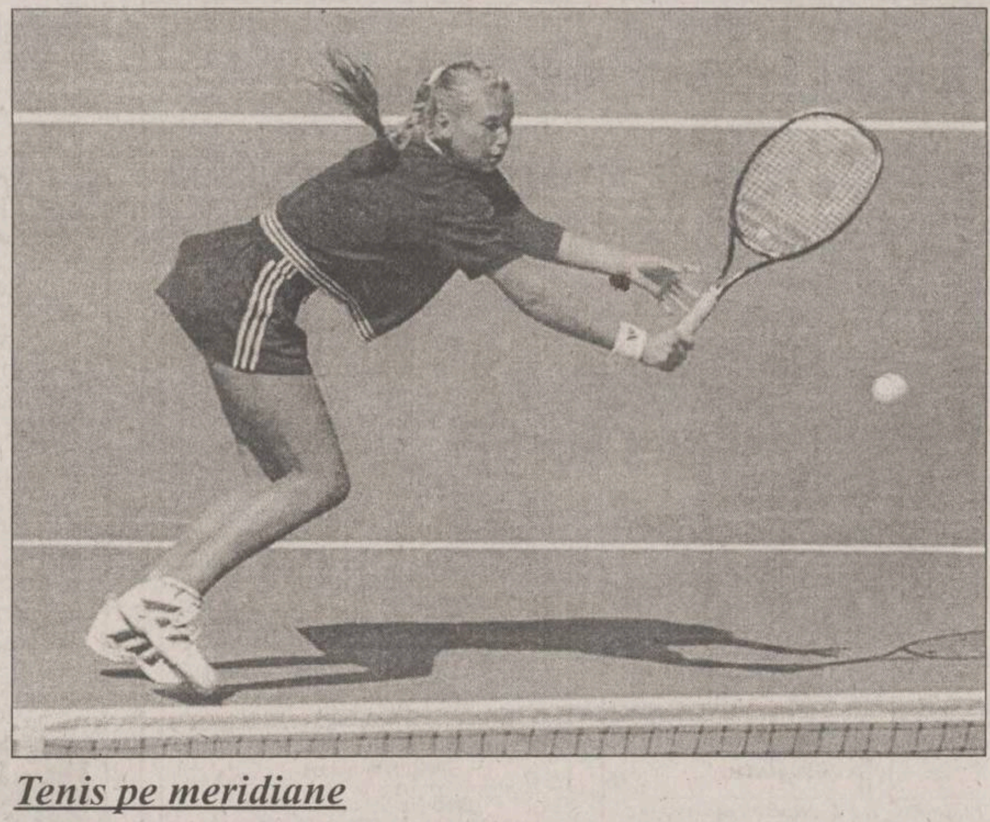

Tenis pe meridiane

Basuki nu are complexe

La Philadelphia continuă întrecerile turneului internațional feminin ***"Advanta Championships",*** dotat cu premii cu 450.000 $ premii. În turul întîi, croata Iva Majoli (favorita nr.6) a dispus de Judith Wiesner (Austria) cu 6-2, 6-2, Yayuk Basuki (Indonezia) a învins-o pe Anna Kurnikova (Rusia) cu 6-4, 7-6, iar Lisa Raymond (SUA) a eliminat-o pe compatrioata sa Gigi Fernandez cu 6-1, 3-6, 6-3. Yauk Basuki (nr.33 mondial) a intrat pe tabloul principal după retragerea americancei Jennifer Capriati. In turul 1, indonezianca a trecut de Anna Kurnikova (în vîrstă 15 ani) în două seturi, ultimul la tie-break. Kurnikova a fost cotată în ierarhia WTA la începutul anului pe locul 281, acum ea ocupînd poziția a 56-a. ***"Nu cred că am jucat mai bine, dar am ceva mai multă experiență***", și-a motivat victoria Basuki.

În imagine, tînăra speranță a tenisului rusesc, Anna Kurnikova, eliminată din primul tur la Philadelphia

După Euro '96

România primește aproape trei milioane de dolari

Campionatul european de fotbal, ediția 1996, al cărui turneu final s-a disputat în această vară, în Anglia, a fost cel cu cele mai mari încasări din istoria UEFA. Ca un prim rezultat, celor 16 țări prezente la turneul final (din cele 51 participante la competiție) li se vor repartiza numai puțin de 90 milioane de franci elvețieni (71 milioane de dolari), reprezentînd cota-parte din profit. Suma cea mai mare va fi încasată de Germania, a cărei echipă națională și-a adjudecat titlul european, întrecînd în finală naționala Cehiei. Vor primi anumite sume și restul țărilor, neparticipante la turneul final. Astfel, pentru celelalte țări, vor fi repartizați ***24,4 milioane de dolari,*** fiecare federație urmînd să primească ***120.000 de franci elvețieni anual, timp de 4 ani.*** Distribuția profiturilor pentru cele 16 țări participante la Turneul final al EURO'96: 1. Germania - 10,80 milioane de franci elvețieni (7,8 milioane dolari); 2.Cehia - 9,90 milioane de franci elvețieni (6,03 milioane dolari); 3-4. Anglia și Franța - cîte 7,65 milioane de franci elvețieni (6,03 milioane dolari); 5-8. Croația, Portugalia, Spania, Olanda - cîte 5,40 milioane de franci elvețieni (4,26 milioane dolari); 9-12. Scoția, Bulgaria, Italia, Danemarca - cîte 4,50 milioane de franci elvețieni (3,55 milioane dolari); 13-16. Elveția, România, Rusia, Turcia - cîte 3,60 milioane de franci elvețieni (2,84 milioane dolari).

Sferturile de finală ale Cupei Italiei

Milanezii nu au putut trece de Vicenza

■ ***deși Baggio a marcat, antrenorul Tabarez nu-i poate promite titularizarea în următorul meci***

După foarte multă vreme, francezul Dugarry a fost titular la AC Milan

Marți seară s-a disputat primul meci dintre cele programate în cadrul sferturilor de finală ale Cupei Italiei. Vicenza a reușit să părăsească terenul stadionului "San Siro" din Milano neînvinsă, în fața diavolului milanez, scorul final fiind 1-1. Au marcat: Roberto Baggio (min. 21), respectiv Ambrosetti (min. 11).

Au evoluat echipele:

Milan: Pagotto - Reiziger, Vierchowod, Desailly (Simone), Coco - Eranio, Albertini, Davids (Locatelli), Ambrosini - R. Baggio, Dugarry.

Vicenza: Brivio - Sartor, Belotti, Lopez, D'Ignazio - Rossi (Amerini), Di Carlo, Maini, Viviani - Ambrosetti (Beghetto), Murgita.

Au primit cartonașe galbene Dugarry, respectiv Lopez și Viviani, iar Lopez a fost eliminat în min. 46. Cornere: 7-4. Șuturi la poartă: 17-14. Șuturi pe poartă: 7-5. Spectatori: 7242. Încasări: 123.960.000 lire italiene.

AC Milan, decimată de accidentări și jucători convocați la loturile naționale, s-a văzut condusă cu 1-0 încă din debutul partidei (min 11). Această situație jenantă pentru campionii Italiei a fost remediată cu 10 de minute mai tîrziu de fantezia și siguranța lui Roberto Baggio, un jucător care nu intră în calculele lui Tabarez ca titular de drept.

Căpitanul oaspeților, Lopez, a fost eliminat la sfîrșitul primei reprize, în timp ce gazdele, chiar dacă i-au înlocuit pe Desailly și Davids cu Simone și Locatelli, nu au reușit egalarea.

Partida a fost disputată cu faze bine lucrate la ambele părți, însă indecizia atacanților milanezi și de cîteva ori inspirația tînărului portar Pagotto au dus la acest rezultat considerat echitabil. Returul va avea loc la Vicenza, miercuri, 27 noiembrie.

Iată și cîteva declarații culese după meci:

WashingtonTabarez (antrenor Milan): ***"A fost o partidă disputată în care am folosit multe rezerve și omogenitatea a avut de suferit".*** Întrebat dacă după această partidă Baggio își merită locul de titular, antrenorul din Milano a precizat: ***"Sînt afacerile mele, problemele mele, tactica mea, deci, mă privește numai pe mine ce voi face cu Baggio în meciul de sîmbătă".***

Luigi Guidolin (antrenor Vicenza): ***"A fost o partidă destul de grea pentru noi. Nu pot să spun că am fi meritat victoria, mai ales că în repriza a doua am jucat cu un om mai puțin și a trebuit să ne apărăm. Așteptăm cu încredere meciul retur în care sperăm să confirmăm acest debut de sezon favorabil".***

Aseară, tîrziu, s-au disputat partidele Bologna - Cremonese și Inter - Juventus, iar astăzi se joacă meciul Lazio - Napoli (de la 21.45, pe RAIDUE).

CDR
EMIL CONSTANTINESCU
VOTAT
VOTAT
Președintele românilor

PANORAMIC

La Paris

Deschamps a primit premiul "Tour Eiffel"

Mijlocașul formației italiene Juventus, francezul Didier Deschamps, a fost invitat la Paris, unde i s-a înmînat o machetă a celebrului Turn Eiffel, simbol al capitalei Franței, executată din cristal de Murano. Ceremonia a fost organizată de membrii celor nouă cluburi de simpatizanți ai echipei Juventus, rezidenți în Franța, în semn de omagiu față de întraga carieră a talentatului fotbalist. Vădit emoționat de elogiile aduse atît echipei cît și lui personal, Deschamps a spus: "Sînt mîndru și, în același timp, fericit că mă găsesc aici, la Paris, în mijlocul dumneavoastră. Cred că această legătură care s-a realizat astăzi între mine și suporterii mei și cei ai clubului torinez să fie permanentă. Ea este absolut necesară pentru a ne consulta, a schimba păreri, dar în special pentru a vă mulțumi pentru felul în care sînteți atașați de culorile clubului din care fac parte".

Grav accidentat

Whelan a pus ghetele în cui

Fostul jucător al echipei FC Liverpool, mijlocașul irlandez Ronnie Whelan, actualmente manager și jucător la echipa engleză de primă divizie Southend, a anunțat că se retrage din activitatea competițională. Accidentat grav la un genunchi, Whelan a fost supus unor mai multe intervenții chirurgicale. El a decis să se retragă după ce a constatat că nu este complet restabilit. "Totul părea să fie normal, numai că am dificultăți atunci cînd încerc să mă întorc brusc. Am decis să mă retrag și să mă dedic doar activității de manageriat. Este o hotărîre dureroasă, dar mă retrag cu cîteva amintiri plăcute", a declarat Whelan. Cu FC Liverpool, irlandezul a cucerit 6 campionate, 2 Cupe ale Angliei, 3 Cupe ale Ligii și o Cupă a Campionilor Europeni (1984).

Fotbal juvenil

Parcurs de excepție al juniorilor II

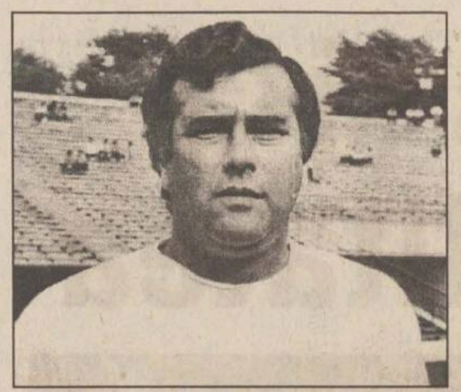

S-a încheiat turul Campionatului Național de juniori. Tinerii sportivi de la Politehnica Iași au întîlnit, pe teren propriu, echipele CSȘ Botoșani. Dacă juniorii I au terminat la egalitate (1-1, gol marcat de Potop), juniorii secunzi au realizat un scor fluviu, 12-2 (Onuț 5, Popa 2, Onofraș 2, Martin 2, Gavrilescu). De remarcat că elevii prof. ***Marian Moldovan*** **(foto)** au încheiat turul pe locul I, primind numai 4 goluri în total. Cu ocazia aceasta, echipa a primit un rînd de echipament englezesc de la ing. Dan Răgoșcă (instructor de karate 1 dan), ginerele cunoscutului arbitru ieșean Ștefan Rotărescu. La aceste meciuri a asistat și antrenorul lotului național UEFA '98, prof. ***Dumitru Manea.***

În cadrul Campionatului Național de cadeți, Politehnica Iași, echipă pregătită de prof. Dan Cananău a întrecut echipa similară a clubului pășcănean CFR cu scorul de 2-0, golurile ieșenilor fiind înscrise de Lungu și Răducanu. Rămînînd în sfera sportului juvenil, vă informăm că a luat sfîrșit și faza pe grupe a Olimpiadei fotbalului școlar. Pentru semifinale s-au calificat, din grupa A, Școala nr. 38 (prof Dan Cananău) și Școala nr. 17 (prof. Florin Focșăneanu), iar din grupa B, Școala nr.34 (prof. Lițu Humă) și Școala nr. 36 (prof. Cătălin Manoliu). Partidele din cadrul semifinalelor se vor disputa "în cruce", adică echipele clasate pe primul loc în serie vor juca cu cele clasate pe locul doi din cealaltă serie, învingătoarele urmînd să-și dispute titlul județean. **(N.G., S.M.)**

Rugby

Cupa României își amînă jocurile cu o zi

Întotdeauna competiția a doua a sportului cu balonul oval a fost oropsită, atît prin lipsa de combativitate a formațiilor, cît și prin absențele nenumărate. Un alt motiv de lehamite a fost creat și de faptul că însăși federația nu a fost fermă în crearea unui regulament clar de disputare, ba mai mult, acesta schimbîndu-se mai în fiecare an.

Pentru această ediție s-a mizat totuși pe același sistem de grupe preliminare, formate din cîte patru echipe selectate pe criteriul regional, din care se califică pentru faza superioară două. Noutatea este că aceste grupe se organizează în sistem turneu, cu jocuri întinse de-a lungul a trei zile. În consecință, la Iași, începînd de astăzi și pînă sîmbătă, ar fi trebuit să se dispute jocuri la care să participe pe lîngă echipa gazdă, Politehnica Agronomia Iași, alte trei formații: CSM-LPS Suceava, Rulmentul Bîrlad și Rapid Contactoare Buzău. Din păcate, ultima echipă și-a declinat participarea, organizatorii fiind nevoiți să amîne jocurile pentru vineri. Astfel, ieșenii vor fi nevoiți să dispute ambele meciuri în aceeași zi, dimineață cu Rulmentul, după-amiaza cu Suceava, urmînd ca sîmbătă să se întîlnească oaspeții între ei. **(S.H.)**

Fotbal american

Boniol aduce victoria în prelungiri!

Pe stadionul din San Francisco, la finalul unei partide pe care cei 79.800 de spectatori au urmărit-o cu sufletul la gură, Dallas Cowboys i-au învins pe localnicii de la "49-ers", după prelungiri. Boniol a transformat de la 29 de yarzi, în extra-time, o aruncare "suplimentară". A fost o pasă a "quarter-back-ului" Troy Aikman pentru Emmitt Smith, ultimul fiind placat la acea distanță. Aikman a avut 5 din 5 pase reușite de peste 50 de yarzi! Emmitt Smith, la rîndul lui, a avut trei acțiuni de peste 21 de yarzi și două de 16, înaintea celei care a decis soarta partidei. Pentru victorie, Cowboys s-au mutat cu 66 de yarzi în 12 acțiuni cu care au împins apărarea celor de la "49-ers".

Barry Switzer, antrenorul de la San Francisco, a declarat, la final: "Am fost sigur că vom cîștiga, pe toată durata partidei!" Dallas Cowboys, cu 6-4 raport victorii/înfrîngeri, a revenit la conducerea NF Central Division, după ce cîștigase și etapa trecută, la Philadelphia. **(G. A.)**

Fotbal - Divizia C

Mobila se apropie la două puncte de lider

■ *Mobila Iași - CFR Citadin Iași 2-1 (0-0)*

Mobila: Cozianu - Grigoraș, Dracea, Panaite, Dumbravă - Ciobanu, Prisăcaru, Dorobanțu, Teslaru - Călin, Crivei. Au mai jucat Rumpel, Murărașu, Bozian, Cuciureve și Țuca.

CFR Citadin: Prisăcariu - Axinte, Soponariu, Stafie, Frunză, Scînteie - Băsescu, Burdujan, Susanu - Murgu, Boghian. Au mai jucat Donose, Bantă și Pavăl.

Cartonaș roșu: Burdujan ('30).

Arbitri: C. Nistor, P. Herghelegiu și V. Macarie (toți din Iași).

În cadrul etapei a 20 a campionatului Diviziei C, la Iași s-a disputat derby-ul etapei, între echipele Mobila și CFR Citadin. Meciul începe sub semnul echilibrului, Călin, Ciobanu și Murgu avînd cîteva situații de a marca pentru echipele lor. Aflați în postură de gazde, jucătorii de la Mobila încearcă să preia conducerea jocului la centrul terenului, dar lasă în apărare spații destul de mari, mai ales pe flancul stîng, acolo unde extrema Murgu aleargă în voie, ratînd cu nonșalanță. În min. 30, la o fază banală, Burdujan este eliminat pentru înjurii. La zece minute de la reluare, Murgu ratează din nou o mare ocazie, reluînd în bară o pasă perfectă a lui Bantă. Oaspeții reușesc totuși să marcheze în min. 21, atunci cînd Băsescu pătrunde irezistibil pe partea stîngă, încheiată cu șut în colțul lung. Bucuria n-a ținut prea mult, gazdele marcînd din două faze fixe. Mai întîi, în min. 71, Dumbravă centrează din lovitură liberă și Bozian trimite cu capul dintr-un grup de jucători. Peste doar zece minute, o nouă lovitură liberă, centrare Rumpel, recentrare în careu și Teslaru îndeplinește o simplă formalitate. Meciul se termină cu acest rezultat, după ce Bantă și Murgu ratează din nou șansa egalării. Avînd în vedere că lidera clasamentului Fortus Iași nu a jucat, Mobila Iași s-a apropiat la două puncte în clasament. Vom reveni cu celelalte rezultate ale etapei. **(L.M.)**

Sport la TV

9,30 - Eurosport: Călărie. Cupa mondială Volvo la sărituri peste obstacole. Concursul de la Bruxelles; 9,45 - Pro TV: Sport la minut; 10,30 - Eurosport: Magazinul sporturilor cu motor; 11,30 - Eurosport: Indy Car. Retrospectiva sezonului '96 (r); 14,00 - Eurosport: Cursa automobilistică de 24 ore de la Le Mans, Franța (r); 14,30 - Pro TV: Gillette. Lumea sportului; 16,00 - Eurosport: Raliul Granada-Dakar. Selecțiuni; 17,00 - Eurosport: Motociclism. Retrospectiva CM '96 (r); 18,00 - Eurosport: Motociclism. Medalion Eddie Lawson; 18,05 - Pro TV: Sport la minut; 19,00 - Eurosport: Fotbal. Preliminariile Cupei mondiale; 21.45 - Rai Due: Cupa Italiei: Napoli - Lazio (d); 22,00 - Eurosport: Tenis. Campionatul mondial de dublu de la Hartford, SUA (d); 23,35 - TVR 2: Stadion. Caleidoscop sportiv intern și internațional; 0,00 - Eurosport: Automobilism. Cursa de 24 de ore de la Le Mans, Franța; 0,20 - Pro TV: Sport la minut.

Fotbal

Cantea și Cojocaru au semnat pentru Politehnica

Așa cum era de așteptat, Politehnica Iași i-a înrolat pe jucătorii Marcel Cojocaru **(foto)** și Daniel Cantea. Ieri, aceștia au semnat contracte de un an și jumătate cu clubul din Copou. Avînd statutul de "jucători liberi", Cojocaru și Cantea au posibilitatea să joace sub culorile lui Poli chiar sîmbătă. **(O.M.)**

Rugby

Englezii sînt concilianți

Federația engleză de rugby (Rugby Football Union) a mărit oferta adresată cluburilor la 10 milioane de lire sterline (16,5 milioane de dolari), în încercarea de ajunge la o reconcieliere privind drepturile obținute de pe urma televizării meciurilor. Conducerea federației a căzut de acord să ofere această sumă pentru anul 1998, după ce oferise 8 milioane de lire sterline pentru 1996 și 10 milioane de lire sterline pentru 1997. De asemenea, cele 24 de cluburi profesioniste din Anglia au primit și două locuri în comitetul de conducere al RFU, iar în consilul "celor 12" al RFU, cluburile vor avea asigurat un loc - informează Reuter.

Uniunea cluburilor profesioniste din Anglia (EPRUC), reprezentanta cluburilor fruntașe din campionatul profesionist, se află în dispută cu federația în ceea ce privește drepturile de televizare a meciurilor și repartizarea cîștigurilor. "Oferta noastră este generoasă și corectă și reprezintă calea de mijloc între dorința de autonomie a cluburilor și rolul de conducere al RFU", a declarat un reprezentant al federației engleze.

Oferta săptămînii: tehnică de calcul - birotică

OPEN SYSTEMS
Calculatoare PGA
5x86/133, Pentium , AMD K5, 6x86
Microsoft Qualified Dealer
Novell Networking Partner
Canon Authorized Dealer
OKI Authorized Dealer
Sediul: Str. Stejar 3 tel/fax 032/17.47.59, 17.79.91 Birotică: Independenței 4 tel. 21.63.04 Magazin: lîngă Optinova, tel: 11.35.45

RADIX
Computere
Consumabile
HP DeskJet 690
LaserJet 5L, 6P
HEWLETT PACKARD
Authorized Reseller
Iași, B-dul Copou, nr. 3, etaj II; tel. 032/212453 tel./fax/ 032/210423

Universal RX
Master V.A.R. SALIENT
Calculatoare
SALIENT
486, 5x86, Pentium, 6x86, Pentium Pro
În 12 rate lunare.
3 ani Garanție Integrală !
Iași, Str. Grigore Ureche nr. 3
Tel. 032-212660, Fax 032-112058

dtk ACE COMPUTERS
distribuitor autorizat
Calculator DTK
PENTIUM 120 - GREEN
Cache burst 256 K, INTEL VX 430,
HDD 1,27 GB SEA GATE (3 Mb/sec),
VGA 1 MB PCI, Monitor SVGA 14" color DTK,
LR, NI, 48 KHz frecv. orizontală, refresh 72 Hz
Iași, str. Grigore Ureche, bl. W. Mărăcineanu
tel./fax 032/213122, 213130

LIVIUS
Master V.A.R. SALIENT
Calculatoare SALIENT
Imprimante ace/jet/laser/color
Programe de contabilitate CIEL
Instalare. Instruire. Service
Iași, str. Fătu 1A
tel./fax 032/112221, 115922

AUTO - TECHNIC
CALCULATOARE:
5x86/133.MHz
6x86/120 MHz (PENTIUM 150+)
IMPRIMANTE. CONSUMABILE. COMPONENTE
PLATA ÎN RATE.
Magazin - Bd. Independenței B 1-5
Tel./Fax: 032/21 31 01

SERCOM
PARTENER AUTORIZAT
HEWLETT PACKARD, DTK
PC 586/133 Mhz, Pentium 100-166Mhz
HP LaserJet 5L, 4V
HP DeskJet 690 C
Prețuri minime !
Iași, B-dul N. Iorga nr. 46,
tel./fax: 231001, 122589

Universal RX
CONSUMABILE
pentru orice tip de
imprimante, copiatoare și faxuri
Iași, Bd. Ștefan cel Mare nr. 8
Galeriile Comerciale - Mezanin
Tel. 023 - 216205, 215978

UNITRADE SYSTEMS
VERBATIM
Diskete
CD-uri inscriptibile
CONDIȚII DEOSEBITE PENTRU DISTRIBUȚIE
Iași, Bd. Copou nr. 4,
tel. 216413, 213455; fax 216412

UNITRADE SYSTEMS
Calculatoare: COMPAQ, ZENITH, ARX
Imprimante: EPSON
Software: MICROSOFT Windows 95
CIEL contabilitate
REDUCERI PENTRU CONFIGURAȚII COMPLETE
Iași, Bd. Copou nr. 4, tel. 216413, 213455; fax 216412

EuroBIT
Pentium - 100 Intel
16 M RAM, HDD 850 Mb, FDD 3,5",
Mon. 14" color SVGA PCI 1M
access INTERNET gratuit
Program balanță contabilă
5.499.000 lei
Plata în rate.
Iași, str. A. Panu nr. 36, bl. 1B, tel./fax 032/214010, 211494

mita DC-2355 INTERELECTRIC
5.500 DM*
COPIATOR PERFORMANT - A3
23 copii/min., contorizarea separată
a numărului de copii pentru maxim
50 de utilizatori, mod de consum
redus de energie electrică
Str. ELENA DOAMNA, nr. 24
tel: 032/210030,210031; fax: 112366

AXON International
societate româno-franceză
programe de gestiune material
financiară, contabilitate,
imobilizări și salarizare
Iași - Moara de Foc 35, et. 5
Tel./Fax: 032-250239
axon@ mail.cccis.ro

INFONET CONSULTING
Calculatoare 486, 586, PENTIUM
Imprimante cu ace, DeskJet, Laser
Networking
Iași, str. Moara de Foc nr. 35, tel./fax 032/251898

QUARTZ MATRIX
DISTRIBUITOR AUTORIZAT
TOSHIBA
COPIATOARE SI TELEFAXURI
IASI SOS. PACURARI 8, bl. 558
TEL:157090 TEL/FAX:165558

QUARTZ MATRIX
DISTRIBUITOR AUTORIZAT
COMPAQ
PENTRU ROMANIA
IASI SOS. PACURARI 8, bl. 558
TEL:157090 TEL/FAX:165558

QUARTZ MATRIX
CENTRU AUTORIZAT
DE DISTRIBUTIE SI SERVICE
EPSON
IASI SOS. PACURARI 8, bl. 558
TEL:157090 TEL/FAX:165558

Beta Line
COMPUTERS - SERVICE - ACCESORIES
Vă oferă calculatoare
MODELE: trophy 586/133, elite PENTIUM 120, 133, 150, 166, 200,
magnum PENTIUM 133, 150, 166 + MULTIMEDIA
Periferie: GENIUS, EPSON, HP
Iasi, B-dul Tudor Vladimirescu nr. 22, tel./fax: 032/271281
Comandă un COMRACE și lasă-l să lucreze pentru tine
compace COMPUTERS
No. 1 în topul calității în ROMÂNIA
Microsoft OEM Partner
Western Digital OEM Partner
ADI OEM Partner

RTD RomUS
TRADING & DEVELOPMENT
Austin - Texas Company
Iași, Bd. Copou 3, Tel/Fax: +40-32-210.492
Calculatoare
5x86, Pentium, 6x86
3 ani garanție !

UNIVERSITATEA "AL. I. CUZA" Iași

FACULTATEA DE FIZICĂ
Catedra de Fizica Plasmei și Structura Materiei

organizează în ziua de **26.11.1996**
concurs pentru ocuparea postului de

LABORANT II

Condiții:

- studii medii
- vechimea minimă de 1 an în specialitate
- cunoștințe elementare de lucru cu calculatorul
- Electricitate (manualul de liceu)

Candidații vor depune un dosar plic pînă la data de **22.11.1996**, care să conțină următoarele acte:
■ copie după actul de studii ■ recomandare de la ultimul loc de muncă ■ curriculum vitae ■ adeverință medicală eliberată de dispensarul de care aparține candidatul ■ copie după carnetul de muncă capit. I și IX sau I și VI.

Relații suplimentare și bibliografia de concurs se pot lua de la sediul catedrei

UNIVERSITATEA "AL. I. CUZA" Iași

FACULTATEA DE ȘTIINȚE ECONOMICE

organizează în ziua de **28.11.1996** concurs pentru ocuparea următoarelor posturi:

INGINER DE SISTEM

Condiții:
- studii superioare de specialitate
- experiență în întreținerea microcalculatoarelor
- experiență în administrarea rețelelor Novell sau Windows NT

ANALIST PROGRAMATOR

Condiții:
- studii superioare de specialitate
- experiență în analiza și proiectarea sistemelor informatice
- cunoașterea SGBD FoxPro (Access)
- cunoștințe avansate de programare

AJUTOR ANALIST PROGRAMATOR

Condiții:
- studii medii de specialitate
- cunoașterea mediilor de programare orientate către domeniul economic (LOTUS 1-2-3, EXCEL, FoxPro etc.)
- cunoștințe avansate de tehnoredactare computerizată

TEHNICIAN

Condiții:
- studii medii de specialitate
- cunoștințe privind întreținerea microcalculatoarelor
- cunoștințe privind sistemele de operare (MS-DOS, WINDOWS 95, NETWARE)
- cunoștințe de tehnoredactare computerizată

Candidații vor depune un dosar plic care să conțină următoarele acte: ■ copie după actul de studii ■ recomandare de la ultimul loc de muncă ■ curriculum vitae ■ adeverință medicală ■ copie după carnetul de muncă capit. I și IX sau I și VI.

Bibliografia de concurs și relații suplimentare se pot lua de la sediul Catedrei de Contabilitate, Informatică de Gestiune și Analiză Economică.

JOI
14 noiembrie 1996
Inclus în nr. 270

monitorul
Financiar

SECȚIUNEA C
ECONOMIC
UTILITARE
PUBLICITATE

25 de firme ieșene se încăpățînează să nu plătească CAS

■ *Direcția Muncii are de recuperat în prezent peste 20 miliarde lei*

Liviu Filipescu, directorul Direcției Muncii și Protecției Sociale

Peste 25 de firme din județul Iași datorează Direcției Muncii și Protecției Sociale peste 20 de miliarde de lei - drept plăți restante ale CAS și a pensiilor suplimentare. Cu alte cuvinte, mai mult de 15.000 de salariați ieșeni nu au achitate la zi plățile către DMPS ale contribuțiilor pentru ajutor social, ale ajutorului de șomaj și a pensiilor suplimentare din cauza conducerilor societăților - fapt care, pînă acum cîteva luni, ar fi putut atrage neplata ajutorului de șomaj pentru cei trimiși în șomaj de la respectivele societăți. Pe de altă parte, aceste datorii subțiază bugetul asigurărilor sociale. Conform ultimilor statistici întocmite de DMPS Iași, la începutul lunii octombrie cele mai mari datorii le avea Regionala CFR Iași - de 15,8 miliarde lei (!), urmată de Comtom Tomești (827,5 milioane lei), Sazi Popricani (496 milioane), Agromixt (495,6 milioane), Sazpic Miroslava (242,7 milioane), Phoenix SA Iași (238 milioane), Agricola Tîrgu Frumos (228,9 milioane), Nutrimold SA Iași (172 milioane), Agromec Podu Iloaiei (131 milioane), Vitalef SA Iași (125,5 milioane) și Lynx SRL Iași (117 milioane). În cele mai multe din cazuri, societățile debitoare către DMPS Iași au datorii de cîțiva ani: în cazul Regionalei CFR, acestea datează din 1995, dar sînt cazuri cînd restanțele sînt din 1993.

Pînă de curînd, instituția amintită a recurs la acționarea în justiție a debitorilor. Mai nou, prin reglementările Ministerului Finanțelor, instituțiile aparținînd Ministerului Muncii și Protecției Sociale nu mai recurg la instanțele de judecată pentru plata datoriilor. ***"Concret, ordinele de plată ale CAS și ale pensiei suplimentare sînt considerate titluri executorii. Cu alte cuvinte, trimitem aceste ordine de plată băncilor la care debitorii noștri au conturi, iar banca onorează plățile, indiferent de voința titularului de cont"***, a declarat directorul DMPS Iași, ***Liviu Filipescu***. Prin urmare, numărul proceselor dintre datornici și DMPS a scăzut, în ultima perioadă, vertiginos.

De remarcat că societățile care nu au achitat direcțiilor de muncă sumele integrale reprezentînd CAS și pensia suplimentară pot fi acționate în judecată chiar de către salariații acestora. ***"Este perfect posibil: salariații respectivi au dreptul să dea societățile în judecată, ba chiar pot solicita și daune materiale"***, a menționat ***Mioara Feraru***, jurist al DMPS Iași. **(D.V.)**

Una din consecințele imediate ale căderii libere a leului

Prețul apartamentelor crește săptămînal

■ *pentru un apartament cu două camere în zona Podu Roș, care se vindea în urmă cu două săptămîni cu 27 milioane de lei, se cer acum între 30 și 34 milioane de lei*

Devalorizarea continuă a leului, înregistrată în ultimele săptămîni, a determinat creșteri semnificative ale prețurilor apartamentelor pe piața imobiliară din Iași, de la o săptămînă la alta. Este vorba, practic, de ridicarea prețului de către cei care își oferă apartamentele spre vînzare prin intermediul agențiilor imobiliare, cu cîteva milioane de lei, în medie, față de prețurile de vînzare înregistrate în urmă cu două săptămîni. Deoarece evaluarea prețului unui apartament depinde de foarte mulți factori (zona în care este situat, suprafață, confort, orientare, numărul camerelor, etaj, îmbunătățiri, etc.), nivelul de creștere a prețului diferă destul de mult de la un apartament la altul, pe ansamblu însă, după cum a afirmat ***Mariana Grigoriu***, director al agenției imobiliare "Meridian Service" din Iași, ***"persoanele care vînd apartamente au majorat prețurile cu o medie de cel puțin 1-2 milioane la fiecare dintre acestea, indiferent de zonă și ceilalți factori"***.

Creșteri mai mari s-au înregistrat, spre exemplu, în zona Podu Roș, unde pentru un apartament cu două camere, care în urmă cu două săptămîni se vindea cu circa 27 milioane lei, se cere la ora actuală între 30-34 milioane lei, cee ce înseamnă o creștere de 10-20%.

Evoluția continuu ascendentă a prețurilor de pe piața imobilelor este, evident, consecința faptului că vînzătorii de apartamente au ridicat ștacheta pentru a se proteja de o eventuală devalorizare bruscă a leului.

Această creștere "psihologică" a prețurilor de vînzare are mai multe consecințe. Există cazuri în care oferta "mărită" întîlnește cererea unor persoane care doresc să cumpere chiar și la acest preț (care au bani și preferă să-și investească rapid banii). Agenții imobiliari informează de regulă vînzătorii de apartamente care cer prețuri exagerate că acestea nu sînt corespunzătoare nivelului real, iar în cazul în care aceștia nu "lasă" din preț, apartamentul rămîne pe lista vînzărilor pînă ajunge, în cele din urmă, la prețul pieței. Un alt fenomen care se înregistrează este retragerea temporară de la vînzare a unor apartamente, deoarece posesorii acestora nu pot face o estimare reală a prețurilor și nu doresc să "piardă" nici măcar cîteva sute de mii lei.

În tabelul de mai jos prezentăm prețurile medii actuale ale apartamentelor cu două camere din principalele zone ale municipiului Iași (cu precizarea că acestea reprezintă o medie a sumelor cerute de vînzători la o primă ofertă), în comparație cu prețurile medii la care au fost vîndute apartamente de același tip în urmă cu doar cîteva săptămîni. **(M.M.)**

Apartamente cu două camere

Zona	Preț solicitat de vînzători (mil. lei)	Preț vechi de vînzare (mil. lei)
Copou - C. Civic	60-70	55-60
Autogară	50-60	40-45
Tătărași	30-40	30-32
Nicolina I	30-35	25-28
P. Roș	30-34	25-28
CUG	28-30	25-27
Dacia	23-25	20-22

ȘTIRI ECONOMICE

Ministrul Comerțului prognozează

Deficitul balanței comerciale poate atinge în acest an 1,3 miliarde dolari

Balanța comercială a României va înregistra în acest an un deficit comercial de aproximativ 1,3 miliarde dolari, a apreciat Dan Ioan Popescu, ministrul Comerțului, într-o conferință de presă susținută miercuri. Dan Ioan Popescu a precizat că în ultimele trei luni - "cele mai bune luni după 1989" - s-a înregistrat o evoluție bună a exportului, care a depășit lunar valoarea de 760 milioane dolari. Totuși, ministrul a afirmat că, față de prognoza de creștere a exportului de 13-15% pentru 1996, "la finele anului creșterea va fi de 5-6%, ceea ce este sub ceea ce ne-am angajat".

Începînd de astăzi

Butan Gas va majora prețul buteliilor livrate în București la 23.000 - 25.000 lei

Prețul buteliilor de aragaz livrate de către Butan Gas Romania pe piața bucureșteană și în zonă va fi majorat, începînd cu 14 noiembrie, la 23.000 - 25.000 lei, de la 10.500 - 13.000 lei, din cauza folosirii gazului petrolier lichefiat din import, informează un comunicat al companiei transmis marți agenției Mediafax.

Noile prețuri sînt: 23.000 lei/butelie la centru fix în București, 24.500 lei/butelie la centru volant, 25.000 de lei pentru buteliile livrate la domiciliu și de 25.500 lei buteliile livrate în Sectorul Agricol Ilfov. Prețul gazului petrolier lichefiat din import, mai mare decît cel al rafinăriilor din țară, precum și cheltuielile de transport, determină majorarea prețului la butelii. Buteliile încărcate cu gaz petrolier lichefiat produs în țară au prețurile stabilite de către Ministerul Finanțelor (10.500 lei la centru fix, 12.000 de lei la centru volant, 12.500 lei la domiciliu și 13.000 de lei în SAI).

De la 1 ianuarie 1997

Marea Britanie va acorda licențe de funcționare pentru 46 de companii de telecomunicații

Marea Britanie a decis să ia cea mai spectaculoasă măsură de deschidere spre competiție a pieței sale de telecomunicații prin acordarea, de la 1 ianuarie 1997, a licențelor de operare pentru nu mai puțin de 46 de companii din acest domeniu, informează Reuter, citînd un articol apărut în ediția de marți a cotidianului Financial Times.

Companiile amintite vor intra astfel în concurență cu firmele British Telecommunications (BT) și Mercury Communications, urmînd să ofere o gamă întreagă de servicii între Marea Britanie și restul lumii. Pînă în prezent companiile de telecomunicații, altele decît BT și Mercury, nu aveau dreptul de a opera decît prin închirierea liniilor aparținînd celor două firme amintite.

Lista companiilor care urmăresc să obțină licențe pentru operarea pe piața britanică a telecomunicațiilor externe cuprinde, printre altele, firmele AT&T, Eurotunnel și Global One, alianța dintre Deutsche Telekom și France Télécom.

Cetățenii din mediul rural nu vor să cumpere locuințe

■ *pînă la începutul acestei săptămîni, la CEC Iași nu s-a primit nici o cerere de creditare cu dobîndă subvenționată din partea persoanelor ce vor să se stabilească în zona rurală*

La sucursala Iași a CEC nu s-a înregistrat, pînă la începutul acestei săptămîni, nici o cerere de creditare cu dobîndă subvenționată pentru procurarea de locuințe din partea persoanelor ce doresc să se stabilească în mediul rural. Amintim că pentru acest tip de credite, CEC a suplimentat cu 500 milioane de lei fondul de împrumuturi cu dobîndă de 15%. De asemenea, precizăm faptul că de aceste împrumuturi pot beneficia numai persoanele calificate în învățămînt, culte, sănătate și administrație publică, și care doresc să se stabilească în mediul rural. ***"Pînă acum, se pare că nu sînt foarte mulți amatori să-și construiască o locuință la țară, astfel încît fondul de creditare de 500 milioane este intact"***, a opinat ieri directoarea sucursalei Iași a CEC, ***Maria Dolhăscu***. În ceea ce privește creditele cu dobîndă de 47%, potrivit informațiilor furnizate de conducerea CEC, la Iași pînă acum au fost acordate 16 credite, în valoare de circa 500 milioane lei. Totodată, a fost acordat și un credit cu dobîndă de 47% pentru reparația unei locuințe, în valoare de 5.000.000 lei. Pentru bunuri de folosință îndelungată sau pentru mașini, la Iași nu s-a primit încă nici o cerere de creditare. **(R.R.)**

Ca și în cazul societății "Trimec" SA

"Contis" nu și-a găsit investitori

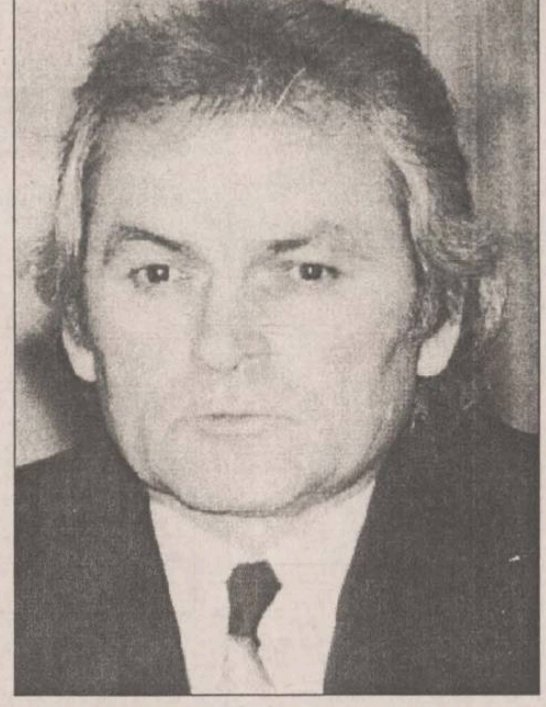

Toader Berlea, directorul filialei FPS Iași

Ca și în cazul "Trimec" SA, licitația organizată ieri de filiala Iași a Fondului Proprietății de Stat (FPS) pentru vînzarea pachetului de 40% din acțiunile societății "Contis" SA a fost amînată, datorită lipsei de ofertanți. Următoarea ședință de licitație a fost reprogramată pentru data de 4 decembrie a.c.

Precizăm că SC "Contis" SA Iași are ca obiect de activitate construcțiile metalice, capitalul social al firmei fiind de 3,3 miliarde lei, iar valoarea pachetului de 40% de acțiuni scoase la vînzare de FPS este de circa 1,3 miliarde lei.

Principalul motiv pentru care și de această dată nu au existat ofertanți este acela că este foarte greu de acumulat fondurile necesare pentru achitarea integrală a pachetului de acțiuni.

Toader Berlea, directorul filialei FPS Iași, a ținut să amintească faptul că ***"în caz de neprezentare la licitație, FPS se vede nevoit să recurgă la alte metode, cum ar fi vinderea pachetului de acțiuni prin ofertă publică etc"***. **(R.N.)**

Datorită anulării, de către Curtea de Apel București, a hotărîrii de înființare a companiei

"Chase Manhattan Bank" a oprit temporar finanțarea Companiei Române de Petrol

"Chase Manhattan Bank" a oprit temporar operațiunile legate de finanțarea cu suma de 200 milioane dolari a importurilor românești de țiței, importuri care ar fi fost derulate prin Compania Română de Petrol - CRP. Motivul îl constituie anularea de către Curtea de Apel București - Secția Contencios Administrativ, la 11 noiembrie, a Hotărîrii de Guvern 540/1996 privind înființarea Companiei Române de Petrol (CRP), a anunțat miercuri Mihail Georgescu, președintele CRP.

Această finanțare, care ar fi trebuit semnată vineri, 15 noiembrie, era necesară "ca aerul" pentru România. Repercusiunile asupra economiei naționale și a sistemului energetic național sînt incalculabile, a apreciat Georgescu.

Conducerea companiei consideră că suspendarea HG 540/1996 nu reprezintă și suspendarea organizării CRP, deoarece actul administrativ în cauză a reorganizat societățile comerciale PECO, Rafirom și Petrotrans, înființînd CRP ca societate comercială, care s-a înregistrat la Registrul Comerțului. În aceste condiții, CRP a devenit persoană juridică cu capacitate deplină de exercițiu. Prin urmare, decizia Curții de Apel nu afectează activitatea Companiei, care este legal înființată și înregistrată, susține conducerea CRP.

Firma GTI (General Trading and Investments) a atacat în justiție Guvernul și CRP, apreciind ca ilegală înființarea companiei în actuala formă. Două dintre acțiunile intentate, despre care CRP avea cunoștință, priveau anularea HG 540/1996 (depusă la Tribunalul Municipiului București, pîrîți - Guvernul și CRP, primul termen - 11 noiembrie, amînată pentru 16 decembrie), respectiv scoaterea Petrotrans din CRP. O a treia acțiune, prin care s-a solicitat suspendarea HG 540/1996, a fost depusă vineri, 8 noiembrie, la Curtea de Apel București - Secția Contencios Administrativ. GTI, societate comercială cu capital privat, a participat recent la înființarea companiei Petrogaz SA, replica cu capital privat a Companiei Române de Petrol.

CRP își rezervă dreptul de a acționa în justiție firma GTI pentru calomnie, acuze nefondate și prejudicierea morală și materială pe plan intern și internațional.

Deoarece nu a fost pusă la punct rețeaua informatică

Centrala Incidențelor de Plăți va deveni operațională peste o lună

La 1 noiembrie a.c., trebuia să-și înceapă activitatea ,în cadrul Băncii Naăionale a României, Centrala Incidentelor de Plăți (CIP), organism care, potrivit legii, are ca atribuții supravegherea incidentelor de plăți, adică a fraudelor sau a faptelor cu caracter potențial fraudulos, comise de persoanele fizice sau juridice care operează cu diverse instrumente de plată în sistemul bancar. Potrivit informațiilor furnizate de ***Oltița Ionescu***, director al sucursalei Iași a BNR, intrarea în funcțiune a CIP a fost amînată cu o lună, pînă la 1 decembrie a.c. ***"Motivul decalării datei la care urma să intre în funcțiune CIP este, după toate probabilitățile, faptul că nu a fost încă finalizată rețeaua informatică necesară funcționării adecvate a acestui organism. Importanța deosebită a Centralei Inci-dentelor de Plăți mă face să cred că pînă la 1 decembrie situația va fi remediată"***, a declarat ieri, directoarea sucursalei Iași a BNR.

Amintim că potrivit regulamentului de organizare a CIP, incidentele de plăți pot fi generate de utilizarea ilegală a instrumentelor de plată folosite în sistemul bancar: cec-ul, cambia și biletul la ordin (emiterea unui cec fără autorizarea băncii de la care provine, emiterea unui cec fără acoperire, emiterea unui cec cu o dată falsă, cambie refuzată la plată din lipsă de disponibil, bilet la ordin fals etc).

Prin înființarea CIP, agenții economici care au comis un delict în domeniul plăților prin bancă vor putea fi depistați, pierzîndu-și astfel orice fel de bonitate în relațiile cu virtualii parteneri interni sau externi. **(R.R.)**

Dobînzile plătite de băncile comerciale pentru depozitele la termen în lei înființate de persoanele fizice

Durata depozitului	1 lună	3 luni	6 luni	9 luni	12 luni	la vedere	suma minimă
Banca Comercială Română	51%	53%	50%	48%	48%	16%	100.000 lei
Banca Română pentru Dezvoltare	43%	53.50%	54%	54.50%	55%	15%	100.000 lei
Banca Ion Țiriac	55%	50%	45%		42%	25%	500.000 lei
Casa de Economii și Consemnațiuni					40%	15%	150.000 lei
Bankcoop	55%	60%	53%	53%	55%	21%	200.000 lei
Banc Post		42%	48%		51%	18%	500.000 lei
Credit Bank	61%	63%	65%	65%	66%	21%	100.000 lei
Banca Agricolă	40%	58%	45%	46%	50%	16%	500.000 lei
Bancorex	60%	55%	55%	55%	55%	22%	1.000.000 lei
Banca "Dacia Felix"		37%	39%	41%	43%	15%	
Banca București	50%	50%	48%	46%	45%	16%	500.000 lei
Banca Românească	53%	54%	52%	50%	50%	18%	500.000 lei

FONDURI DE INVESTIȚII

Valoarea la zi a unităților de investiție:	
FMOA - SAFI: (11-17.11.1996)	16.415 lei - valoare unică
CREDIT FOND: (11.11.1996)	9171 lei
FRI: (13.11.1996)	26.251 lei - tip A 78.756 lei - tip B
ARDAF: (11.11.1996)	13.635 lei
FNI: (11.11.1996)	23.000 lei
Fondul Transilvania: (11.11.1996)	15.100 lei

CASELE DE SCHIMB VALUTAR

Casele de schimb valutar	Dolar SUA		Marcă germană	
	C	V	C	V
B.R.D. (tel. 211340)	4485	4620	2987	3078
Credit Bank (tel. 117591)	3475	3575	2375	2475
Casa de schimb Hygeco (tel. 112035)	4600	4830	3050	3200
Casa de schimb ACR (tel. 112345)	4550	4700	3000	3100
BANKCOOP (tel. 211236)	3600	3700	2500	2600
Banca "București" (tel. 212009)	3650	3800	2350	2400
TAROM (tel. 115309)	4550	4750	2950	3100
B.C.R. (tel. 230500)	3470	3530	2302	2341
B. Agricolă (tel.215965/316)	3623	3673	2408	2441
Banca Comercială "Ion Țiriac" (tel. 211740)	3400	3550	2350	2400
B.R.C.E. (tel. 211738)	3450	3500	2282	2315
Olimp (tel. 215524)	4590	4780	3050	3180
Banca Dacia Felix (tel. 145125)	3385	3460	2280	2350
Nasty Change (tel. 211800/29)	4600	4750	3000	3180

CURSURILE VALUTARE DE REFERINȚĂ ALE BNR PENTRU 14 NOIEMBRIE

Valute în cont	Curs lei	Variația față de valoarea precedentă (lei)
1 dolar SUA	3470	+19
1 marcă germană	2314	+20
1 leu moldovenesc	753	+4
1 franc francez	684	+5
1 liră sterlină	5713	+33
1 șiling austriac	329	+3
100 yeni japonezi	3119	+17
100 lire italiene	229	+1
1000 lire turcești	35	0
1 franc elvețian	2756	+26
1 ECU	4428	+29

CDR
EMIL CONSTANTINESCU
VOTAT
VOTAT
Președintele românilor

AGENDA OMULUI DE AFACERI

ETNIS

Reprezentanța firmei germane **Vaillant** pentru Moldova, vă oferă:

Centrale și cazane pentru încălzit pe combustibil lichid, gaz și electrice

- proiectare, montaj și garanție 3 ani
- plata în 6 rate lunare

Str. N. Iorga 7D, bl. F5, tel. 230113, fax 232690
telemobil 018613246

EDENTA SRL

Distribuitor al produselor dentare
3M pentru zona Moldovei

vă oferă • compozite și glassionomeri autopolimerizabile și fotopolimerizabile • mase de ambalat și aliaje dentare: Palliag, Pallidor, Gaudent

IAȘI, str. Sf. Lazăr 49
(clădirea Tipografiei "Dosoftei")
Tel./fax 032-137114

PROINF S.R.L.

Centrul pentru Instruire în Informatică organizează cursuri de instruire pentru:

- formare operatori (DOS, WINDOWS, utilitare)
- operare UNIX (cu aplicatii INTERNET)
- inițiere în programare P.C. (DBASE, FOX PRO, C)

Iași, str. Golia 14, tel-fax:032/ 115944

AVICENA COMPUTERS

Dealer autorizat

• PACKARD BELL • DECK • IBM / LEXMARK
• HEWLETT PACKARD • UBI cod de bare
PLATA ÎN RATE

Iași, Bd. Ștefan cel Mare 10, tel./fax 032/213047

Compania de Turism NET

asigură transport aerian din Iași pentru Frankfurt, Berlin, Varșovia, Kiev

- bilete de avion pentru orice destinație din lume
- bilete de autocar pentru destinații în Europa

Iași, Casa Modei - mezanin, tel.:032/213450, fax: 032/270415

Agenția de Turism UNIREA (OJT) Iași

EXCURSII EXTERNE

ELVEȚIA (18.11), CHINA (săptămînal), FRANȚA (21.11; 10.12) AUSTRIA (24.11), EGIPT (5.11, 3.12), GRECIA (16.11), CIPRU (permanent).

Locuri la odihnă și tratament cu durata sejurului la alegere în orice stațiune.

Iași, Piața Unirii nr. 12, tel. 032/143037

FIMEX SRL

comercializează :

- echipamente de încălzire centrală și condiționare aer
- produse medicale: osteosinteză, proteze, instrumentar

Str. Cuza Vodă nr. 8 - tel. 032/117119, tel./fax: 032/211333

ROTHERM

Reprezentant al firmei **FERROLI** - Italia

- Echipamente de condiționare aer etc.
- Calorifere din oțel, pompe, hidrofoare etc.
- ***Proiectare, montaj, garanție, service etc.***

Iași - Tel./Fax: 032/175105

DAS

Reprezentant al firmei germane VAILLANT
Distribuitor ROMSTAL și DE LONGHI (Italia)

- proiectează și execută rețele de încălzire
- proiectează și instalează centrale termice
- dimensionează instalații de climatizare, instalații de răcire și ventilație

Iași, str.Aurel Vlaicu 87, Tel./Fax: 032-175488

GEMINI GRUP SRL

Depozit materiale de construcții

OȚEL-BETON, PLASE SUDATE, etc.

Iași, bd. Chimiei nr. 14 (incinta "Preboc"),
tel. 032/135147/33, tel./fax 032/271212

ALFA CIVIC

distribuie scule, dispozitive, unelte, accesorii Bosch, Metabo, Ryobi, Stayer, Felisatti, Fiac, Far, Rothenberger, Grandinetti, CEA, Dieffe

Iași, Tg. Cucului 1 (lîngă Alimentară),
tel./fax: 032-214306

! NOILE CENTRE DE PRELUARE A ANUNȚURILOR de MICA PUBLICITATE

Toate anunțurile publicate de către elevi, studenți, pensionari și șomeri sînt **GRATUITE**. Tot **GRATUIT** apar și anunțurile de la rubricile "Locuri de muncă", "Felicitări" și "Decese". **GRATUIT** ! anunțurile pot fi însoțite de fotografii!

Noi tarife tentante la rubricile "Vînzări"/ "Cumpărări"! Reduceri **MAXIME** de preț pentru anunțurile Dumneavoastră! **NOU!** Anunțurile se pot prelua și la **INTERPRESS** (Gara)

Monitorul
Ziarul care stă de vorbă cu oamenii!

TĂTĂRAȘI FLORA

PĂCURARI ARIO

PODUL DE PIATRĂ C.M.V.

ALEXANDRU CEL BUN ELGINA

GARĂ INTERPRESS

Vînzări

■ **Ventilatoare** de birou și de podea (cu picior), en-gros și en-detail. Telefon 213284.

Mese de biliard

Noi, stejar negru, sistem cu fise, placă marmură, accesorii, transport, montaj, reparatii. Fălticeni, telefon 030/442724. (0733167)

Mese biliard. Telefon 129087, zilnic, între orele 9,00-22,00.

Materiale de construcție

Balast, nisip, var - pastă. Telefon 740345. (02543)

■ **Jaluzele** de aluminiu, pret minim. Telefon 215842. (02348)

■ **Șlaif** de tîmplărie mare. Telefon 163904.

Haine blană

Nutrie neagră, lungă și trei sferturi, ireprosabile. Relatii la telefon 144970, între orele 9,00-14,00 și 18,00-22,00. (342842)

Adidași Puma

Piele integral, talpă turnată, avantajos. Telefon 231800. (343125)

■ **Chiosc** metalic, 2 tuburi CO2, serpentină cupru, sondă bere, pistol bere, reductor CO2, umbrelă mare cu suport, ladă frigorifică cu vitrină, pompă ulei manuală, droser plus 2 becuri cu mercur, butoi 60 l cu robinet. Telefon 250594. (342902)

■ **Urgent** acordeon Weltmaistar cu 80 basi, culoarea rosie, nefolosit. Telefon 137179.

■ **Acte** societate fără activitate. Telefon 123851.

■ **Alcool** dublu rafinat 96 grade din cereale, cisterne 20 tone, pret negociabil, eventual contract. Telefon 135986.

■ **Două** usi noi, brad, în tăblii, sub pretul pietei. Telefon 129284.

■ **Tonetă** capsulată aluminiu, foarte avantajos, tip ROMCONSTRUCT 1,55x120. Telefon 129284.

■ **Parchet** triplu stratificat (deja lăcuit). Telefon 221928.

■ **Masă** stejar masiv cu 2 sertare, extensibilă, 6-12 persoane, 80 mii lei negociabil. Telefon 130380.

■ **Vin** alb nobil, productie 1995 Husi și productie 1996 Iasi. Telefon 130380.

■ **Butelie** aragaz voiaj 5 l, cu arzător și lampă iluminat. Telefon 147778.

■ **Sobă** samotată "Vesta". Relatii la telefon 157233.

■ **Țevi** NN (negre, netede) cu lungimea 2,2 ml de mărime 1/2" toli (13 buc.), 3/4" toli (60 buc.), 1" toli (12 buc.), 1 1/4" toli (42 buc.), 1 1/2" toli (34 buc.). Telefon 147778.

■ **Casete** audio muzică veche, benzi audio muzică veche, casetofon SA BACR 335 RFG stereo cu microfon, magnetofon TESLA B4 în perfectă stare de functionare, orgă lumini, discuri pickup noi, masă masivă pliantă 12 persoane, costum nou maro copil 15-16 ani, geacă piele maro 50, scurtă piele neagră 50, scurtă doc nouă cu blană sintetică 15-16 ani, pantaloni si bocanci schi noi pentru copil 14-16 ani, scurtă imitatie leopard nr. 46-48. Telefon 173151, între orele 18-22.

Cuptor cu microunde

Convenabil, absolut nou, made China. Relatii la telefon: 121763, între orele 7,00-9,00 si 18,00-22,00.

■ **Numai** en-gros baloti îmbrăcăminte și lenjerie pat, calitate deosebită, import SUA și încăltăminte second-hand Germania. Telefon/fax 032/176428, după ora 19,00 sau 01/3236682. (343123)

■ **Pui** rasă Brac German, vînătoare, agrement - 2 luni. Telefon 032/130134 și 031/514886.

Frigidere

S.C. TACOMIS S.R.L. vinde frigidere "Arctic" 240 l (800.000 lei); frigidere "Arctic" 180 l (705.000 lei); congelatoare "Arctic" 210 l (1.095.000 lei); congelatoare "Arctic" 160 l (980.000 lei); congelatoare "Arctic" 120 l (800.000 lei); masini spălat Automatic Super (1.020.000 lei). Telefoane 142289; 210794. (342899)

Boilere

Boiler pe gaze, încălzire instantanee, Germania, si retroproiector nou american. Telefon 142557. (342898)

Boiler electric, 80 l. Telefon 140657.

■ **Predau** societate cu activităti multiple. Telefon 154610. (342897)

■ **Vioară** trei sferturi, cu corzi de rezervă; pret negociabil. Telefon 173030.

■ **Flaut.** Telefon 223461.

■ **Apartament** "Vila de Aur", Poiana Brasov, perioada 25-31 ianuarie. Telefon 110222.

■ **Vînd** lemne foc. Telefon 221019.

■ **Amplituner** "Micron", 2 x 25 W, FM-stereo, multiple facilităti, nou. Telefon 133624.

■ **Urgent** haină 3/4 vulpe polară nouă - 80.000 lei, chitară - 50.000 lei, încăltăminte, posete, îmbrăcăminte SUA, mobilier divers, covoare. Relatii la telefon 165900.

■ **Aparat** de vulcanizare, laborator foto A.N., instalatie distilare. Telefon 155658.

■ **Carcasă** vită, orice cantitate, pret negociabil. Relatii la telefon 032/769699. (342865)

■ **Pianină** URSS, stare foarte bună. Telefon 163704.

■ **Aur** dentar. Telefon 114330. (343203)

■ **Avantajos:** haină blană (cojoc), mărimea 48; aragaz 4 ochiuri cu aprindere electrică; diferite haine stofă. Telefon 214837.

■ **Rachetă** tenis cîmp, Pro Kennex, performance tecnifibre si Head Legend Superlignit. Pret 400.000. Telefon 172132.

■ **Cărti** vechi, în franceză si română, din anii 1866-1929. Relatii la telefon 033/727081, Roman.

■ **Bibliotecă** (2x2 module) și birou cu un corp, din stejar. Telefon 163216, orele 8-10 și după ora 17.

■ **Fotoliu** pat. Telefon 160704.

■ **Mașină** de scris Olivetti Letera 35. Telefon 164059, seara.

■ **Certificat** actiuni FPP II Moldova. Adresa str. Romană 37 A, bloc M1, parter, ap. 19, fam. Turcinschi Valeria. Rog seriozitate.

■ **Cavou,** două cripte, cimitirul Sfîntul Vasile. Telefon 131861.

■ **Pătuț** leagăn pentru copil, tip Tîrgu Mureș și butelie aragaz normală. Telefon 162206.

■ **Șifonier** 2 uși. Pret avantajos. Telefon 157730.

■ **Haină** neagră nouă, deosebită Staf Conection House of Art, 250.000 lei. Telefon 165900.

■ **Masină** cusut Veronica (electrică) în stare de functionare. Pret informativ 300.000 lei. Telefon 162193.

■ **Masă** stejar, 8 pesoane, nouă, 100.000 lei. Relatii la telefon 162213.

■ **Motor** generator german curent electric, functionînd pe bază de benzină, cu o putere de 3 kw. Telefon 170629.

■ **Uși** metalice (grilaj), geamuri (grilaj metalic). Telefon 117834.

■ **Haină** blană vulpe roscată, nouă, 3 milioane, negociabil. Telefon 178507. (343064)

■ **Robot,** pornire auto și încărcare 12-24 V, sudură, curent continuu, 11 trepte de reglaj. Telefon 178617. (343063)

■ **Cătelusi** pechinezi, deosebiti, rasă pură, pret avantajos. Telefon 172795.

■ **Trusă** sudură oxiacetilenică vizibilă la consignatia RC Star.

■ **Echipamente** scafandru -autonom. Telefon 033/733955 - Roman.

■ **Aparat** auditiv si palton damă, mărimea 46, bizam; joc electronic portabil Nintendo-Game-Box, cu 3 dischete. Telefon 113313, după ora 16.00.

■ **Mașină** de spălat automatic (defectă pompa și rezistenta) si două biciclete "Pegas". Telefon 175267.

■ **Aparat** sudură (3 trepte) si laborator foto complet. Telefon 160164.

■ **Ușă** metalică, tejghea vînzare marfă, scaune si banc lucru cizmărie, masină cusut "Adler" si "Miherm". Informatii, după ora 18,00, la telefon 215166.

■ **Electrocardiograf** si oftalmoscop. Telefon 233073.

Parchet fag

SC MOLDOCOMPANY SRL vinde parchet fag calitatea I, dimensiuni diferite. Pret 28.000 lei/mp (TVA inclus). Telefon/Fax: 032/127036.

■ **Somieră** dublă, stare bună. Pret negociabil. Telefon 141490.

■ **Studio,** pat, masă 12 persoane si oglindă tip servantă. Str. Vasile Lupu 116, bl. A3, tr.2, et.1, ap. 14, Flora, Tătărasi.

■ **Adaptor** model MX-909 - Japan, tip Universal, nou, DC 3-4, 5-6-7, 5-9-12 V, plus cablu cu stecherele respective; planșetă desen și un teu. Pret negociabil. Telefon 172510.

■ **Cuptor** cu microunde Sharp 110 W. Telefon 145682, între orele 18-21.

■ **Mașină** confectionat cheii yalla și alte tipuri. Pret avantajos. Telefon 159382.

Auto

BMW 318 I

An de fabricatie 1991 - octombrie, optiuni cod motor, inchidere centralizată, culoare neagră, 150.000 kilometri reali; pret fix - 13000 dolari. Telefon 031/512289. (343114)

Oltcit

70.000 km la bord, stare excelentă. Telefon 150862. (343116)

■ **Tir** 20 tone si tractor cu remorcă. Telefon 031/532567. (139534)

■ **Certificat** inmatriculare (sau Dacia 1310). Telefon 133033.

■ **Set** motor și cuzineti pentru Renault Trafic, R18, R Fuego - 1647 cmc si masină de cusut Ubendeck. Telefon 250672. (342871)

■ **Motor** VW 1600, benzină, motor VW 1477, diesel, pompă injectie 1600. Telefon 032/720744, după ora 18,00. (343139)

■ **Dacia** 1310, an fabricatie 1991, neînmatriculată, 5 trepte, motor nou, pret 10 milioane sau schimb cu garsonieră plus diferentă. Telefon 155443.

■ **BMW** 520 din '80, înmatriculat, 1990 cmc, verde metalizat, trapă, cîrlig remorcă, echipat cu telefon telemobil, jenti aluminiu; 3800 DM, negociabil. Telefon 154045.

■ **Trabant** 601, neînmatriculat, an fabricatie 1988 și certificat înmatriculare Trabant 601. Telefon 153442.

■ **Dacia** berlină 1310, stare exceptională, an fabricatie 1996 - 5500 km. Relatii la telefon 252255.

■ **Urgent** Dacia 1300, an fabricatie 1980, necesită mici reparatii caroserie. Telefon 122846. (343142)

■ **Zuk,** pret - 6 milioane, negociabil. Telefon 250559. (343144)

Fiat Regata

An 1984, accesorizat, pret - 8 milioane, negociabil. Telefon 250559. (343144)

■ **Camioane** pentru transport marfă de 5 tone, 7 si 20 tone. Telefon 250559. (343144)

■ **Trabant** (1990); pret 2,5 milioane, negociabil. Telefon 250559. (343144)

■ **Dacia** 1100, cu motor de 1300, motor perfect, pentru piese. Telefon 168766. (342894)

■ **Ford** Escort, an fabricatie 1988, perfectă stare, înmatriculat, pret negociabil. Telefon 232405, după ora 16,00. (342905)

■ **Geam** spate (lunetă) Lada. Telefon 137024.

■ **Audi** 80 (1991), înmatriculabil cu 12-IȘ. Pret - 3,5 milioane. Mitropolit Varlaam 9, et. 2, ap. 9, bl. C2, fam. Stanciu, lîngă Hotel Conest.

Fiat Croma TD

1986, înmatriculat, închidere centralizată, climă, radiocasetofon, stare și aspect foarte bune. Pret avantajos. Relatii la telefon 214611, după ora 18,00. (343211)

■ **Dacia** 1410 L, bleu harwich metalizat. Ridicată pe 7.11.1996. Telefon 232762.

■ **TV** 14D, motor Brasov, stare bună. Telefon 114354. (343214)

■ **Mașină** Opel Commodore. Telefon 147161, pînă în ora 15,30 si 211915, după ora 17,00. (343150)

■ **Opel** Calibra, Full Options, înmatriculat, ireprosabil. Telefon 033/219420, după ora 21,00. (874899)

■ **Dacia** 1310 Berlină, 1991, 46.000 km, 11 milioane, negociabil. Telefon 033/626050; 033/214642. (874899)

■ **Motor** plus cutie viteze Audi 80 VW, 1300 cmc, 4 viteze, stare ireprosabilă de functionare. Telefon 032/763465. Rog seriozitate.

■ **Autoturism** Opel Record pentru piese de schimb, stare completă, an fabricatie 1962. Relatii la telefon 710138, Tg. Frumos. (343219)

■ **Vînd** Dacia 1310, 11000 km, stare exceptională. Pret negociabil. Telefon 171451, după ora 14. (343403)

■ **Vînd** Dacia 1100 pentru piese sau schimb cu Trabant. Pret 1,5 milioane. Telefon 132103.

Electronice

■ **Radiocasetofon** stereo RS Fx 430 Panasonic, două benzi FM CCIR/OIRT 2x8W si aparat foto Zenit. Relatii la telefon 155186, după ora 13,00.

Televizoare

TV Olimp alb-negru. Telefon 179114.

Televizor alb-negru marca Sirius, perfectă stare de functionare. Telefon 163079.

Televizor color Philips, tras în bandă, ecran mare, 250 mii lei. Telefon 130380.

■ **TV** color Goldstar, fără telecomandă, ultimul tip. Telefon 173921.

■ **Televizor** color JVC, nou, 37 cm, 1.500.000 lei. Telefon 214779 (seara). (342893)

■ **CD** Sony, marca D-1,41 si 20 CD-uri noi. Dancu, bl. F3, ap. 9, sc. C. Familia Rusu. (343225)

■ **Combină** JVC nouă (radio, CD, dublucasetofon) afisaj electronic, telecomandă 33 pozitii, 450 dolari, negociabil; haine second-hand, Germania, în saci sigilati, calitate excelentă, en-gros, 6000 lei/kg. Telefon 150250.

■ **Calorifer** electric pe ulei. Telefon 160704.

■ **Aspirator** Goldstar, pret avantajos. Telefon 153446.

■ **Orgă** Yamaha PSR 400 și orgă G.E.M. CD3 cu dischete. Preturi deosebit de avantajoase. Relatii la telefon 031/528921 si 031/526322 pentru Mugurel. (351)

Imobiliare

Agenția CASTER, tranzacții imobiliare (case terenuri)

Intermediem vînzări, închirieri si schimburi de case, apartamente si terenuri. Înscrierea în baza de date și reclamă (presă și radio) gratuită. Ofertă actualizată permanent pe computer. Perfectarea actelor în regim de urgentă. Pentru informatii suplimentare sunati la telefon 216262, între orele 8,00-20,00, sîmbăta 9,00-14,00. Hotel Unirea, cam. 106.

■ **Urgent** 2000 mp în Tomesti Iasi, la DN 28, cu facilităti (vie, pomi fructiferi, apă, gaz metan, lumină) - 15.000 lei/mp. Telefon 164303, zilnic. (342693)

Apartamente 3 camere

Apartament 3 camere, semidecomandate, cu îmbunătătiri, zona P. Ros, et. 9/10, pret 45 mil. Telefon 131436.

■ **Apartament** 3 camere (schimb cu apartament 2 camere plus diferentă), parter, Podu Ros. Telefon 133033.

■ **Apartament** 3 camere, semidecomandate în cartierul Dacia, et. 2. Pret 30 milioane, negociabil. Telefon 160724.

■ **Apartament** 3 camere, et. 1, Alexandru cel Bun, Aleea Drobeta nr. 1. Telefon 150466. (343018)

■ **Urgent** apartament 3 camere, 80 mp (ne)mobilat, la stradă, zona "Club 20", vis-à-vis de Piese auto. Pret 13.000 dolari. Telefon 165900.

■ **Apartament** 3 camere, 58 mp, et. 4/4, zona Canta, soseaua Moara de Foc, telefon. Pret informativ 35 milioane lei, negociabil numai la fata locului. Telefon 162193.

Apartamente 2 camere

Apartament ultracentral, pret - 65 milioane, negociabil. Telefon 156564. (343118)

Apartament cu 2 camere, semimobilat, Tătărasi. Pret negociabil. Telefon 173293.

Apartament 2 camere, semidecomandate, parter, posibilităti de privatizare, zona Splai Bahlui. Pret - 34 milioane. Telefon 131436.

■ **Apartament** 5 camere, zonă ultracentrală, preferabil firmă. Telefon 035/316473, după ora 18,00. (250092)

■ **Apartament,** parter, Nicolina. Telefon 131436.

■ **Vînd** apartament 2 camere, semidecomandat, Soseaua Natională, parter, ap.1, cu telefon sau schimb cu o garsonieră, aceeasi zonă. Prefer etaj 1 sau 2. Diferentă negociabilă. Telefon 151659.

Terenuri

Teren, 240 mp, cu certificat de urbanism aprobat pentru spatii comerciale în zona CUG la stradă, linia de tramvai. Telefon 126055 sau 125821. (343127)

Teren (actiuni) la S.C. AGROINDUSTRIALA BUCIUM S.A. (fosta IAS Bucium). Telefon 146618 și 233119, numai după ora 20,00. (342866)

5000 mp teren Tomesti. Telefon 141132. (342881)

Teren în oras cu conditii de apă, lumină si gaz metan, în cartier Bejan. Telefon 126170.

Teren intravilan, 980 mp, la soseaua Iasi - Pascani (9 km din Iasi) - lătime la sosea 14 m, lungime 70 m, situat între Radio Iasi și AVICOLA (variante). Facilităti: apă, gaz, telefon, electricitate. Telefon 163263, între orele 18,00-20,00.

Teren Tarcău la sosea. Telefon 033/627282. (343059)

Teren, 800 mp, la stradă, bun pentru privatizare, zona Nicolina. Telefon 214074.

■ **Vînd** sau schimb teren 9000 mp lîngă Institutul Meteorologic, zonă turistică, multiple posibilităti: microfermă, sere, casă, campinguri etc. cu apartament 2-3 camere, depinde de zonă sau variante, asociere etc. Telefon 152166.

■ **Vînd** 3000 mp teren situat în spatele Primăriei Bîrnova. Telefon 138061. (343405)

■ **4000** mp sat Valea Lungă, intravilan. Telefon 172772.

■ **Vînd** (schimb) pămînt arabil 5900 mp extravilan, posibilitate de casă si lumină, în spatele Cetătuii, cu garsonieră. Telefon 131424.

■ **Teren,** 1500 mp, loc casă, sat Dancu, com Holba, pret negociabil. Relatii la Băcăoanu Petru.

■ **600** mp teren în strada Barbu Lăutaru nr. 6, cu bucătărie de vară locuibilă, curent electric, posibilitate gaz metan și apă la poartă. Relatii în str. Primăverii nr. 19, bl. T1, sc. B, et. 4, ap. 19, familia Duicu Ioan. Pret negociabil, după ora 14,00.

■ **2000** mp teren intravilan construibil, la 2 km de Iasi, amplasat la intrarea în Miroslava, 20 m deschidere la soseaua Iasi-Voinesti, posibilităti energie electrică, telefon, apă curentă. Pret negociabil. Telefon 215552, 156866.

Case

Casă 3 camere, verandă, două holuri, bucătărie iarnă și vară, beci, fîntînă ciusmea, șură, poiată păsări mare curte, grădină pomi fructiferi, lîngă halta Băder, Hîrlău. Familia Danicescu.

Casă sat Pietrărie, comuna Bîrnova. Telefon 167420.

■ **Casă** 2 camere, locuibilă, cu grădină 10 ari si 2 ha teren extravilan în satul Buhăiesti, comuna Andrieseni Iasi. Pret negociabil. Telefon 136079.

■ **Vînd** casă în Husi, central sau schimb cu Iasi (variante). Telefon 114354. (343214)

■ **Casă** cu patru camere si 1000 mp, stradela Nicorită nr. 9. Telefon 151691.

■ **Vînd** (schimb) 148 mp teren Palat 48, construibil, cu certificat de urbanism si facilităti pentru apartament 2-3 camere, zonă bună, negociabil. Telefon 037/613419.

■ **Casă** și grădină mare, în satul Cozmesti - Pascani. Informatii la familia Ionescu I. sau la telefon 01/6598881. (298763)

■ **Casă,** 3 camere, la sosea. Roznov, Piatra Neamt. Telefon 033/666125.

Cumpărări

Agenția CASTER cumpără

Apartamente cu 1, 2, 3, 4 camere, indiferent de zonă și stare. Preturi avantajoase, în functie de zonă, amplasare si amenajări. Pentru informatii suplimentare sunati la telefon 032/216262, între orele 8,00-20,00, sîmbăta 9,00 - 14,00. Hotel Unirea, cam. 106.

Apartament 2 camere

Nicolina, la stradă, confort I. Tel. 032/216262. Program 8,00 - 20,00, sîmbăta 9,00 - 14,00. Hotel Unirea, cam. 106.

Garsonieră

Sau apartament cu o cameră, indiferent de zonă. Tel. 032/216262. Program 8,00 - 20,00, sîmbăta 9,00 - 14,00. Hotel Unirea, cam. 106.

Imobiliare

Apartament, zona Podu Ros-Nicolina. Pret avantajos. Telefon 131436.

■ **Cumpăr** garsonieră conf. I. Ofer 12-13 milioane lei. Telefon 125114, orele 17-22.

■ **Apartament** 3 camere, eventual două camere, etaj intermediar, zonele Podu Ros-Nicolina I-II. Telefon 126124, zilnic.

■ **Apartament** 1-4 camere, orice zonă. Telefon 149858. (342876)

■ **Garsonieră** sau apartament o cameră. Ofer 10-12 milioane. Telefon 156869.

Diverse

Televizor defect alb/negru, cu circuite integrate. Telefon 177856.

■ **Beletristică,** enciclopedii, dictionare, filosofie, istorie, artă. Telefon 174653, 270076. (02750)

■ **Porumb** boabe productie 1995. Ofer 500 lei/kg. Telefon 117126. (343106)

■ **Cărți** din toate domeniile, inclusiv la domiciliu. Telefon 130577. (342830)

■ **Garaj** în Cantemir, zona Decebal. Telefon 130577. (342830)

■ **Cărți** din orice domeniu. Telefon 270076. (343056)

■ **Achizitionez** nuci, orice cantitate, la pret foarte avantajos. Telefon 135986.

■ **Cumpăr** 4 M RAM de 30 PINI. Relatii Campus T. Vladimirescu, cămin T19, cam. 14-A.

■ **Navete** plastic 24 sticle și sticle de 1/2. Telefon 140940.

■ **Cumpăr** PC 286 sau 386 sau componente PC (uzate/noi) si monitor monocrom si CD-ROM. Telefon 126836, seara.

■ **Robot** telefonic. Telefon 151704.

■ **Televizoare** defecte pentru piese de schimb. Telefon 113380. (343207)

■ **Urgent** "cerb" împăiat. Ofer pret avantajos. Telefon 031/525294, Botosani. (341)

Închirieri

Apartament 1-2 camere

Caut apartament 1-2 camere, (ne)mobilat, cu frigider si telefon. Telefon 213655, între orele 16.00-22.00.

Garsonieră mobilată

Caut garsonieră mobilată, plata lunar 140.000-160.000 lei. Telefon 230284, 117300, între orele 9.00-17.00.

Caut garsonieră

Mobilată sau apartament 1 cameră, preferabil în zonele Podu Ros, Tudor Vladimirescu. Plata lunar 150.000-200.000 lei. Telefon 135855, între orele 9-15.

■ **Caut** să închiriez garsonieră sau apartament cu 1-2 camere în Tg. Frumos, plata anticipat. Telefon: 032/172731.

■ **Inchiriez** apartament 2 camere ultracentral la persoane juridice sau fizice. Plata în valută. Telefon 211275.

■ **Închiriez** apartament cu o cameră, mobilat deosebit, îngrijire zilnică a apartamentului, spălat, călcat, fac mîncare, 200 $. Plata anticipat pe 5 luni. Telefon 132673.

■ **Doresc** să închiriez apartament 2 camere, mobilat, cu telefon si frigider, zona Alexandru cel Bun, pret maxim 250.000 lei. Relatii la telefon 167018, după ora 17.

■ **Inchiriez** apartament 2 camere mobilat, fără telefon, în bdul T. Vladimirescu. Plata în valută. Telefon 135481. (342962)

■ **Ofer** apartament 2 camere, mobilat, zona T. Vladimirescu, parter. Telefon 122041.

■ **Închiriez** sau vînd apartament 2 camere mobilat, în zona Podu Ros. Telefon 230014 sau 130561. (343406)

■ **Caut** gazdă zona Dacia-Alexandru cel Bun. Ofer suma de 50-70.000 lei. Telefon 164781.

Spații comerciale

Spatiu comercial, cu 250 mp, vad comercial, deosebit. Telefon 175094, între orele 8-20. (343133)

Ofer prin asociere în participatiune (inchiriere) spatiu comercial, central, 30 mp. Telefon 143031, orele 10-16. (343133)

Ofer spatiu în Tătărasi, bloc cărămidă, 3/4, două camere mobilate deosebit, frigider, aragaz, telefon, telecablu. Chirie valută, plata anticipat. Informatii telefon 175438, orele 16-20. (343212)

S.C. ELGINA S.R.L. închiriază spatiu comercial (asociere), 100 mp. Telefon 152070.

AGENDĂ AUTO

PIESE AUTO IMPORT

Castrol
dealer autorizat

1.INFOTEC SRL
luni - vineri 9,00 - 18,00
sîmbătă 9,00 - 14,00
Str. Împăcării nr. 35, bl. 919
☎ 221405, 126816

2. SIX SRL - vopsele STANDOX
luni - vineri 9,00 - 18,00
sîmbăta 9,00 - 12,00
Străpungere Ștefan cel Mare nr. 3
☎ 117557

REPREZENTANȚĂ
MONROE amortizoare

3. TILT SRL
luni - vineri 9,00 - 17,00
Str. Socola 20 (intersecția Cotnari)
☎/FAX 230493

TAMOIL
• Uleiuri auto și industriale
PECO-Panther '93

5. VIBOL SRL
luni-vineri 9,00 - 16,00
sîmbătă 9,00 - 13,00
Str. Uzinei 32A (lîngă IRE)
☎ 115830

BOGE
BUCȘE AMORTIZOARE
ELECTRICE
BERU ultra
FILTRE
PUROLATOR

6. BRAS SRL
Piese auto pentru mașini străine
luni - sîmbătă 8,00 - 20,00
duminică 8,00 - 13,00
Str. Silvestru nr. 4
☎/Fax 214.910

PARBRIZE A.G.E.R. SERVICE

Geamuri import vest pentru toate tipurile de autovehicule (și en gros)
• Asigurăm și montaj, cu set de soluții originale
Str. N. Gane nr. 15
☎/fax 210351

BOSCH
MONROE amortizoare

8.RUEDAS SRL
luni-vineri 8,00 - 20,00
sîmbătă 8,00 - 16,00
duminică 9,00 - 14,00
Str. Armeană nr. 5, tel. 112239

9. TOFAN GRUP
luni - vineri 8,00 - 16,00
Șos. Păcurari nr. 92
în incinta TRANSMIXT SA (AUTOBAZA 2)
☎ 032/154.343

10. AMRS SRL
luni - vineri 8.00-18.00
sîmbăta 8.00-12.00
Str. Păcurari 78
Tel. 032/214150
Ford
dealer
Ford

auto ricambi
• Importator piese auto
luni - vineri 9,00 - 18,00
sîmbătă 9,00 - 14,00
Piața CUG
☎ /FAX 232856

12. RUDOLF -cimitir auto
luni - vineri 8,00 - 18,00
sîmbătă 8,00 - 16,00
duminică închis
Str. Arcu nr. 22 (zona Gării)

AUTOSHOP
• Toate tipurile de rulmenți auto
luni-vineri 8,00 - 22,00
sîmbătă 8,00 - 18,00
Str. Nicolina nr. 33 (rond vechi CUG)
☎ 221849, FAX 222403

PIESE AUTO ROMÂNEȘTI

1. BRAS SRL
Dacia, Raba, Saviem, ARO
luni - sîmbătă 8,00 - 20,00
duminică 8,00 - 13,00
Str. Silvestru nr. 4
☎/Fax 214.910

MAXIM
DACIA OLTCIT
luni - vineri 8,00 - 20,00
sîmbătă 8,00 - 17,00
Str. Ornescu nr. 4 (vizavi Peco Bas-Ceauș)
☎/Fax 212618
luni-sîmbătă 9,00 - 19,00
B-dul Dacia nr. 1 (Berăria Zimbru)

S.C. INTER EXPRESS S.R.L.
luni - vineri 8,00 - 18,00
sîmbătă 8,00 - 14,00
duminică 8,00 - 12,00
Str. Socola nr. 18 (lîngă Cotnari)
☎ 230278

PUBLICITATE, UTILITARE

■ **Spatiu** comercial amenajat sau colaborare pe bază de comision, Tg. Neamt. Telefon 033/663598. (343065)

■ **Inchiriez** spatiu pentru depozit en-gros. Relatii la telefon 117484. (342911)

Schimburi

■ **Schimb** apartament 3 camere decomandate, et. 3, zona Nicolina, cu apartament 2 camere + garsonieră sau diferentă. Telefon 149919.

■ **Schimb** apartament 3 camere decomandat, parchet, balcon inchis, telefon, cu apartament 2 camere si diferentă negociabilă. Telefon 155338.

■ **Schimb** apartament 2 camere cu multiple îmbunătătiri, etaj II, zona Zimbru, în blocul D1-2, cu apartament 3 sau 4 camere decomandate, alte zone. Telefon 113751.

■ **Schimb** două camere pentru două camere sau garsonieră, zona Nicolina. Telefon 163079.

■ **Apartament** 3 camere conf. I îmbunătătit, Tătărasi, statia Flora, cu apartament 2 camere decomandate si garsonieră, în zona Tătărasi, Copou sau casă proprietate, cu grădină, curte, Iasi. Diferentă. Telefon 173151.

■ **Bucuresti,** schimb apartament 3 camere, et. 3/9, zona Lujerului, cu Iasi, 4 camere, central. Telefon 250425.

■ **Două** apartamente proprietate pe o casă particulară, zona Sărărie sau Ticău. Telefon 172352, după ora 20,00.

■ **Peugeot** Kombi cu Dacia sau teren. Relatii la telefon 123590.

■ **Schimb** apartament 2 camere, conf. I, exceptional, et. 4 (cu posibilitate 2 camere deasupra), parchet, camere, hol, 3 rinduri geamuri, usi furniruite, faiantă, gresie etc. cu apartament 3 camere parter (Canta-Păcurari) sau et. 1, degradat, fără diferentă sau vînd cu 32 milioane lei. Telefon 162303.

■ **Apartament** cu 4 camere, semidecomandat, et. 4, contra apartament două camere si garsonieră sau numai 2 camere. Diferentă. Telefon 174096.

■ **Wartburg** 353, în stare bună, cu barkas 8 + 1, fără diferentă. Relatii la telefon 144102.

■ **Apartament** 2 camere decomandate, parchet, gaze etc., cu casă singur în curte. Relatii la telefon 162213.

■ **Apartament** 2 camere, confort 1, et. 1, telefon, telecablu, 2 balcoane închise, gresie, faiantă baie, bucătărie, hol, curat, bine întretinut, multiple facilităti, situat în Canta, la stradă, lîngă alimentara (linia de tramvai), pentru similar, etaj inferior în zona Moara I Mai. Variante. Informatii la telefon 155037, zilnic, orele 16-22.

■ **Schimb** apartament 3 camere, confort I, cu apartament 2 camere si diferentă. Telefon 160053, între orele 12,00-18,00. (343024)

■ **Garsonieră** confort I proprietate, cu casă proprietate, cu gaze, preferabil zona Sărărie sau Karl Marx, Păcurari. Telefon 172832.

Servicii

Servicii medicale mobile

CORPO SAN, societate specializată în servicii medicale mobile, oferă ABONAMENTE în trei variante optionale: A. - două consultatii medicale lunar, zilnic între orele 7-22; eliberarea de retete în regim compensat; tratamente injectabile de urgentă în caz de necesitate. B. - două consultatii medicale lunar în regim non-stop; 20% reducere pentru următoarele consultatii din cadrul aceleiasi luni; eliberarea de retete în regim compensat; tratamente injectabile de urgentă în caz de necesitate. C. - două consultatii medicale lunar în regim non-stop; 50% reducere pentru următoarele consultatii din aceeasi lună; 20% reducere pentru analize de laborator (recoltate la domiciliu); 20% reducere pentru tratamente injectabile (intramusculare, intravenoase); eliberarea de retete în regim compensat; transportul la spital si internarea în caz de necesitate. Persoanele care se abonează la CORPO SAN primesc un carnet de abonat care le conferă calitatea de beneficiar al serviciilor de asistentă medicală la domiciliu. Vă reamintim pe scurt serviciile pe care CORPO SAN vi le oferă în regim NON STOP:

■ **deplasarea** în cel mai scurt timp posibil la domiciliul bolnavului, în urma solicitării acestuia

■ **eliberarea** de retete medicale în regim compensat si eliberarea de certificate medicale

■ **tratamente** de urgentă în caz de necesitate

■ **tratamente** de lungă durată (pansamente, injectii intramusculare, intravenoase, perfuzii etc.)

■ **recomandare** de investigatii paraclinice (laborator, radiografice, echografice etc.)

■ **transportul** la spital si prezentarea medicului de gardă în vederea internării

■ **controale** periodice anuale, precum si consult medical complet la angajare

■ **supravegherea** activă a bolnavilor cronici. Apelati NON STOP Corpo San la telefon 113130. SOSIM IMEDIAT!

Reparatii TV

Tv color universal. Îmi ofer serviciile. Dispecerat 250915. (02852)

Ingineri electronisti efectuăm reparatii tv color si alb-negru, garantie, tarife minime. Telefon 128796, orele 8,00-16,00. (342853)

Inginer specialist tv - Goldstar, Nei, Funai, Profex, Royan, Crown, Zass, Telecolor, Cromatic, Alfa, Philips, Snagov, la domiciliu. Ofer si cer seriozitate. Telefon 175160. (343062)

Meditatii

Profesor meditez matematică pentru admitere în liceu si facultate. Tel. 233139.

Studentă la Drept meditez avantajos limbile română si franceză clasele III-VIII. Telefon 155443.

Meditatii limba engleză, serios si eficient, orice nivel, în special copii. Studentă, anul II, ISE. Telefon 149115.

Profesoară de limba română, cu vechime si experientă în învătămînt, pregătesc cu seriozitate si eficientă pentru admiteri. Telefon 174234.

Meditatii limba română pentru admitere liceu, facultate sau pentru studenti străini. Profesoară. Telefon 177352.

Profesori de limba română și fizică, cu experientă, meditām orice nivel (V-VIII, IX-XII) pentru examenul de bacalaureat, pentru admiteri la Drept, Filologie, Politehnică, Medicină, Universitate (Fizică). Garantăm satisfactii. Telefon 113751 și 252491, după orele 20,00.

Matematică. Profesoară, orice nivel. Telefon 165209.

Studentă, meditez limba franceză. Telefon 177352.

Studentă, an III ISE, cu experientă, meditez economie pentru admitere facultate. Seriozitate și eficientă. Telefon 170573, după ora 19,00.

Studentă serioasă, meditez engleză pentru începători, preferabil copii, clasele I-IV și prescolari. Telefon 135565, între orele 8-14 și 16-22, zilnic. Nu deranjati inutil.

Studentă la Drept, meditez Istoria României si Limba română - admitere. Telefon 116841.

Studentă, meditez limba română. Telefon 154726.

Studentă, meditez limba franceză si italiană, clasele V-XII. Telefon 114330. (343203)

Student, anul IV, meditez fizică si matematică (V-XII), avantajos. Telefon 170137, după ora 16,00.

Studentă la Drept, acord meditatii la Limba română pentru elevi din clasele IV-VIII. Relatii la telefon 176078.

Studentă Litere, meditez franceza si engleza pentru începători sau nivel mediu. Efectuez traduceri. Pret convenabil. Telefon 250865. De preferintă, seara.

■ **Pregătesc** fizică si chimie organică. Cadru didactic cu experientă. Tel. 154583. (342557)

■ **Engleză,** clasele I-VIII. Telefon 123055.

■ **Acord** meditatii la limba română, avantajos, cl. V-VIII. Profesoară. Telefon 178910.

■ **Profesor** meditez matematică, clasele V-X. Telefon 132506.

■ **Profesor,** meditez limba română toate nivelele. Telefon 140492. (343217)

■ **Meditez** limba engleză, clasele II-XII. Telefon 220652, între orele 18.00-22.00.

■ **Doctor** Iordache Constantin, medic primar pediatru, acordă consultatii la domiciliul copiilor. Tel. 214001.

■ **Inginer** chimist. Relatii T. Vladimirescu. T19, 48A. (342846)

■ **Masaj** general sau partial, electroterapie, gimnastică recuperatorie, cu predilectie în hemiplegii, hemipareze. Telefon 152517, 158683. (342860)

■ **Specialist** cu 20 de ani experientă, pregătesc rapid în utilizarea și programarea PC-uri. Înscrieri si relatii la Clubul CFR Iasi. (342862)

Menaj la domiciliu

Agentia de menaj "Nufărul Alb" vă oferă prin intermediul serviciilor sale de menaj la domiciliu un real ajutor în gospodărie. Relatii la sediul firmei, aflat la "Casa Bucovineană", str. Cuza Vodă nr. 30-32, etajul 2, camera 9, telefon 117597.

■ **Multiplicări** Offset. Telefon 174274. (343057)

■ **Montez** dibluri. Telefon 270076, 270879. (343056)

■ **Doctor** primar ofer permanent consultatii garantate la domiciliu. Relatii la telefon 251117.

S.C. CRISTAL OPTIC

Execută, ieftin si rapid, ochelari de vedere, cu materiale import si indigene. Policlinica CFR. Optician Cozma Titiana. Telefon 116142.

■ **Filmări** video. Telefon 129573.

■ **Tîmplar,** ofer servicii. Telefon 123851.

■ **S.C.** DIVERTIS S.R.L. Iasi execută prin atelierul de tîmplărie la comandă usi, ferestre, mese, scaune de bucătărie, dulapuri suspendate. Ne oferim serviciile pentru executarea dusumelelor si montarea lor, plus raschetare. Relatii la telefon 126055 sau 127640. (343141)

■ **Consiliere** psihologică și psihopedagogică pentru copiii dotati sau mai putin dotati, de asemenea testare inteligentă si aptitudini pe calculator. Consiliere familială si medicală de orice fel. Programare la CP1806-OP 9 Iasi.

■ **Gratuit** consultatii în domeniul nutritiei, reglării metabolismului, curătire internă, slăbire, îngrășare, mentinere, precum și alte afectiuni. Oferim recomandări naturiste. Telefon 133624.

■ **Asistent** medical, efectuez tratamente la domiciliu. Telefon 167464.

■ **Căutăm** persoană pentru ajutor la grădină în mediul rural. Conditii avantajoase. Telefon 136336.

■ **Inginer** auto, 38 ani, pensionar medical, fără obligatii, posesor permis conducere, categoria B, C, E, cu experientă în gestiune solicit angajare la firmă serioasă. Relatii la telefon 118743.

■ **Organizăm** înscrieri pentru excursii în Italia, Germania, Austria, Franta, Anglia, Grecia etc. Relatii : Piatra Neamt, magazin Petrodava, et. III, stand 18. Informatii la telefon 033/216072, interior 111; 033/233621, după orele 20,00. Dacă sună ocupat, reveniti! (874888)

■ **Repar** instalatii sanitare, pret convenabil. Telefon 271542, între orele 18,00-22,00.

■ **Ofer** servicii de tehnoredactare computerizată pentru orice tip de lucrări. Calitatea imprimării ireprosabilă, la cele mai mici preturi. Telefon 134830, între orele 18,00-20,00.

■ **Unitate** specializată execută colaci pentru pomeni sau alte ocazii, cu materii prime din import. Comenzi la sediul sectiei din Dacia nr. 3, vis-à-vis de Berăria Zimbru. Telefon 157267. (343129)

■ **Pe** calculator: proiecte, evidentă contabilă si de gestiune. Telefon 131666.

■ **Montez** ecrane tv alb negru orice diagonală. Telefon 113380. (343207)

■ **Electrician** - electronist, îmi ofer serviciile. Telefon 113380. (343207)

■ **Profesor** de nursing, meditez asistente medicale pentru selectie. Telefon 152254. (343217)

■ **Fotograf** profesionist, cu vechime în domeniu, îmi pun la dispozitia tuturor ce sînt interesati, serviciile. Telefon 210184. (343217)

■ **Tehnoredactare** computerizată, cu imagini si fotografii scanate, optional color, servicii prompte (Didi). Telefon 122605.

■ **Designer,** absolvent Academia de Arte, proiectez si execut amenajări interioare, precum si lucrari în domeniul textil. Telefon 270286. (343061)

■ **Birou** traduceri autorizate notariat - toate limbile de circulatie. Telefon 143023. (02755)

■ **Documentatie** tehnică videocamere. Telefon 232455.

■ **Doi** studenti, an II, căutăm loc de muncă, eventual ca soferi. Telefon 149598.

■ **Montez** dibluri, calitate, nivel occidental (net superioară bolturilor metalice). Se evită deteriorarea si afumarea peretilor. Telefon 160164.

■ **Fac** pregătire la chimie organică si anorganică, pentru examenul de bacalaureat. Relatii str. Toma Cozma nr. 101, bl. 570, sc. D, ap. 11, et. 2, Iasi.

■ **Meditez** engleză si franceză. Telefon 167283.

■ **Șofer** categoria B îmi ofer serviciile. Telefon 161122, orele 10,00-12,00.

Angajări

Agenți imobiliari

Agentia imobiliară CASTER angajează cu carte de muncă agenti imobiliari în următoarele conditii: bărbati, vîrsta maximă 30 ani, prezentabili, dinamici, posesori auto. Salarizare atractivă si decont pentru benzină si ulei consumat. Pentru fise de concurs si informatii suplimentare, telefon 216262, Hotel "Unirea", cam. 106, zilnic între 8,00 - 20,00.

S.C. SAZPIC Miroslava S.A.

Angajează prin concurs: inginer industrie alimentară, carne si produse din carne; maistru în specialitatea preparate din carne. Cererile de înscriere se primesc pînă la data de 10.XI.1996, la sediul societătii, în comuna Miroslava. Relatii la telefon 140147 si 143371.

■ **Ocazie!** Dacă nu aveti loc de muncă sau nu sînteti satisfăcut de cîstigul dumneavoastră, fără bani sau spatiu comercial puteti deveni distribuitor al produselor cosmetice ORIFLAME. Mii de noi oportunităti vi se vor deschide. Cîstiguri exceptionale! Nu ezitati. Sunati numai la 131963.

■ **Companie** americană vă oferă sansa de a vă crea o afacere personală cu cîstiguri de milioane. Telefon 133624.

■ **Angajăm** tehnician reparatii utilaje brutărie si patiserie, experientă în domeniu. Telefon 214560.

■ **S.C.** MODCOM angajează tîmplari si tineri pentru calificare ca tîmplar. Relatii - Copou, str. Codrescu nr. 6, lîngă pîine caldă.

■ **S.C.** DOSOFTEI S.A. angajează urgent instalator instalatii sanitare (sudură autogenă). Relatii suplimentare la telefon 137060, int. 48.

■ **Pensionar,** angajez o femeie fără obligatii pentru menaj. Telefon 271542, între orele 18-22.

■ **Doriti** să cîstigati bani usor si repede? Deveniti distribuitori ai produselor cosmetice Oriflame! Cîstiguri nelimitate. Sunati la 032/161194.

■ **Angajăm** vînzători magazin alimentar, cu garantie. Telefon 216398.

■ **S.C.** DC PRODUCTION, firmă specializată în distribuirea produselor alimentare si nealimentare, caută agenti comerciali si agenti de publicitate (experientă în domeniu, permis de conducere, masină). Oferim conditii avantajoase. Curriculum vitae se va prezenta la sediul firmei: Hotel Unirea, cam. 1106, orele 8.00-16.30.

■ **Angajăm** urgent tractorist pentru tractor cu senile vie. Telefon 213226.

■ **Companie** americană Herbalife vă oferă o sansă unică pentru a prospera si a face carieră. Telefon 133770, orele 14-16 - miercuri si vineri; orele 20-21 - joi.

■ **S.C.** INCOM S.A. Iasi, cu sediul în B-dul Poitiers nr. 2, angajează tinichigii - instalatori ventilatie, categ. 1-5. Relatii la telefon 130079, 142608, interior 18.

■ **S.C.** EXPO-PARC S.R.L. angajează zugravi pentru întretinere. Informatii la telefon 141608.

■ **Firma** D.C. DISTRIBUTION recrutează agenti de vînzări cu experientă si relatii pe piata comercială a Iasului. CV se depune pînă sîmbătă, 16.11.1996, ora 12,00, la sediul firmei, Hotel Unirea, camera 1106, pentru Cătălin Pîntea.

Aniversări

■ **Chiar** dacă viata nu e asa cum o doresti, chiar dacă uneori cei pe care-i iubesti te mai supără, hai să uităm amintirile care ne dor și te rugăm zîmbeste azi, de ziua ta, și nu uita că noi îti dorim o viată fericită. Primeste aceste urări de fericire si bucurie din partea sotiei - Dorina, a copiilor - Laura si Ela la aniversarea lui Sandu Lupasteanu. "La multi ani!"

■ **Cu** ocazia împlinirii vîrstei de 60 de ani și a iesirii la pensie, familia Agrigoroaie Sandu si Aurelia urează dragului lor Stoian Mihai, o viată lungă, sănătate și împlinirea tuturor dorintelor.

■ **Tie,** suflet nobil, Marta Butnaru, azi, cînd florile de măr îti împletesc cunună, cu roua diminetii strălucind în ochi, viata să-ti aducă un cer senin, lipsit de nori, cu sănătate. Camelia, Dan și copiii.

■ **Un** cer senin și fără nori în calea ta să fie, să ai în viată numai flori si bucurie. Noi îti dorim ca această zi să fie numai a ta, lăsînd la o parte supărările, iar din valurile vietii să alegi ce-a fost mai frumos bucurîndu-te alături de sotul tău drag. Cu ocazia aniversării, Iulia si Eugenia îti urează un călduros "La multi ani!" și multă sănătate. Pentru Popa Georgeta - "Fiicele" de la serviciu.

■ **Cu** ocazia zilei de nastere, familia Chirtea urează dragei lor Felicia, un călduros "La multi ani!"

■ **"Din** tot ce-i mai frumos pe lume/ Din tot ce omul si-ar dori/ Noi ti le oferim pe toate/ Și fericire zi de zi". La împlinirea anilor, sănătate si "La multi ani!" pentru Fotea Costel din Pîrcovaci-Hîrlău, student anul V Agronomie, din partea Danei și a părintilor.

■ **S-a** mai scuturat încă o petală din crinul alb strălucitor, în viată n-o săti mai pară că totul este trecător, de aceea nu fi trist ca umbra vechilor castani, zîmbeste azi cînd împlinesti frumoasa vîrstă de 53 de ani. Pentru Neculai Fercalo, "La multi ani!", din partea nepotelului Cătălin, a sotiei Ana, a fiicelor Liliana si Anisoara, si a ginerelui Marius.

■ **Un** buchet de flori, toată dragostea si recunostinta noastră pentru truda si sacrificiile făcute pentru noi, dragului nostru PETRU GHEORGHE VIERU din comuna Scheia Iasi, cu ocazia iesirii la pensie. Cu acest fericit prilej, sotia - Viorica, copiii - Adriana si Irina, nora - Mirela si nepotii - Mădălina și Cosmin, îi transmit sănătate, numai bucurii și un sincer "La multi ani!"

Matrimoniale

■ **Student** ISE, simpatic, 1,70, doresc să cunosc o fată drăguță, cu simtul umorului, între 17 si 20 de ani. Scrie-mi la OP11, CP 2410.

■ **Tînăr,** 34 ani, 1,88 m, ochi verzi, inginer electronist, doresc cunostintă cu domnisoară licentiată, în vederea căsătoriei. Rog seriozitate. Scrieti la OP 3, Post Restant, pentru Valentin sau telefon 135001.

Pierderi

■ **Buletin** identitate, carnet conducere auto, certificat înmatriculare pe numele Lazăr Mihai. Ofer recompensă. Telefon 136394.

■ **Actele** S.C. MEXIR S.R.L. si acte personale pe numele Moldovan Irinel. Aducătorului recompensa. Telefon 250413.

■ **Pierdut** adeverintă CFR si legitimatie bibliotecă pe numele Belesică Simona Elena. Le declar nule. (343286)

■ **Pierdut** carnet de membru la cooperativa "Viitorul" pe numele Cerneavschi Iulia. Îl declar nul. (343404)

■ **Pierdut** buletin de identitate pe numele Bîrzu Brîndusa Diana. Îl declar nul. (343402)

■ **Pierdut** carnet de student pe numele Bîrzu Brîndusa Diana. Îl declar nul. (343401)

Licitații

S.C. SCUDAS S.A. Pașcani

Str. Vatra nr. 80, oferă la vînzare Autoturism Dacia 1304, an fabricatie 1990. Licitatia are loc în fiecare zi de marti, orele 10,00. Relatii la sediul societătii, telefon 032/763700, int. 148, 125.

S.C. PECO Iași S.A.

Cu sediul în Iasi, strada Zugravi nr. 24, închiriază prin licitatie directă cu preselectie, următoarele obiective: autoservice PECO Răducăneni; Complex turistic PECO Răducăneni. Obiectivele pot fi vizitate la cerere, adresare la sediul societătii, zilnic, între orele 8-15, pînă la data de 27.XI.1996. Documentatia licitatiei si relatii suplimentare, la sediul societătii sau telefon 032/142780, fax 032/210013. Preselectia va avea loc la data de 28.XI.1996, ora 10,00, iar licitatia se va desfăsura la sediul societătii în ziua de 2.XII.1996, ora 12,00.

■ **Comisia** de lichidare a CAP Vlădeni organizează licitatie pentru vînzarea unor mijloace fixe imobile în ziua de 29 noiembrie, ora 10,00, la Consiliul Local Vlădeni. Relatii la telefon 143490. (343221)

S.C. TRIMEC S.A. Iași

Soseaua Chisinăului km.1, Iasi, telefon 132643, fax 137520, organizează licitatie în fiecare miercuri, orele 10,00, pentru închiriere de spatii cu destinatie de productie, în conditii avantajoase. (343224)

Diverse

Anunț

Către onorata clientelă. Cabinetul de înfrumusetare, frizerie, coafură AURA, str. Tepes Vodă nr.2, bl. V1, sc. C, et. 1 - cei ce făceau programarea prin telefonul 174952 sînt rugati să se prezinte fără apel, deoarece lucrările la ROMTELECOM sînt de durată.

Casa de Cultură a Sindicatelor Iași

Organizează, începînd cu 25 noiembrie 1996, Școala superioară de secretariat, cu durata de 5 luni. Absolventii vor primi diplome recunoscute. Relatii la telefon 135158. (342861)

■ **Spray** contra ejaculării rapide, medicamente potenta, frigiditate, zahar afrodisiac. Telefon 01/6376273.

■ **Arte** martiale Qwan-Ki-Do, instructor 2 dan C. Băltatu. Telefon 270746. (343210)

SUZANA - SALA DE GIMNASTICĂ

Cu specific de modelare a trupului și spiritului, aduce la cunostinta celor interesati că programările se pot face zilnic și la noul număr de telefon 210202, între orele 12-14 și 19-21. Telefonul 135791 rămîne valabil pentru intervalul 8-10 și 15-19.

■ **Caut** transport pentru mobilă la Bistrita Năsăud. Oferta este valabilă pînă la sfîrșitul acestei săptămîni. Telefon 168766. (342894)

Mesaj

Rog domnul în vîrstă cu taxi p. (Dacie albastră) care a luat vineri, 8.11.1996, un instrumentist de la gară si l-a dus la barul grecesc de la Cinema "Tineretului", în jurul orei 18,00, să sune la 142214. I se oferă recompensă pentru obiectul uitat în masină. Vă multumim! (342895)

Clubul CFR

La Clubul CFR Iasi, Rîpa Galbenă, instructor cu experientă organizează pentru fetite de 6-12 ani, cursuri de dans sportiv. Selectii si înscrieri sîmbătă și duminică, orele 10,00.

Instructor avizat, organizează cursuri de initiere calculator PC. Garantez rezultate bune după 40 ore. Sîmbătă și duminică orele 12-14, organizez în Sala de balet curs de dans. Deviza instructorului: "Ritm si Detasare".

Instructor cu experientă, tact si răbdare initiez în depanare tv, joia orele 16-20.

Profesor gr. I, organizează cursuri de pregătire matematică - 20 ore admitere liceu, facultate, bacalaureat, asigur meditatii si consultatii pentru elevi din toate clasele care întîmpină greutăti în asimilare. Înscrieri si informatii: Club CFR. Telefon 215600, interior 2004. (343213)

■ **Societatea** comercială TURMALIN S.R.L. anunță depunerea cererii pentru emiterea acordului de mediu pentru obiectivul achizitii, confectii, reparatii si comercializare de obiecte din metale pretioase, pietre semipretioase, pietre pretioase, regim de consignatie, casă de amanet, avînd ca obiect de activitate schimb valutar, comercializare de produse alimentare ambalate, neperisabile si produse nealimentare netoxice, amplasat în Iasi, strada Stefan cel Mare si Sfînt nr. 8, si Strada Stefan cel Mare si Sfînt nr. 53-56. Documentatia tehnică poate fi consultată la sediul firmei din Iasi, strada Stefan cel Mare si Sfînt nr. 53-56, telefon (fax) 115196, sau la sediul Agentiei de Protectie a Mediului Iasi, str. Th. Văscăuteanu nr. 10. Eventualele observatii ale publicului referitoare la activitatea si amplasamentul obiectivului se vor transmite în scris la Agentia de Protectie a Mediului Iasi, str. Th. Văscăuteanu nr. 10, în termen de maximum 30 de zile de la publicarea acestui anunt în ziar. (343223).

CAVALERUL RÎSULUI

Joi, 21 noiembrie 1996, orele 18,00, la Casa de Cultură a Sindicatelor, DORU OCTAVIAN DUMITRU va sustine spectacolul extraordinar CAVALERUL RÎSULUI. Biletele se găsesc la casa sălii. (343215)

■ **Caut** asociat de preferintă cartier Tatărasi, priceput pentru cultivarea unui loc de grădină, circa 200 mp. Dimitriu Gheorghe, str. Dragos Vodă nr. 5, după ora 13,00.

■ **Pentru** consolidarea unei autentice miscări de dreapta, adresati-vă: Lozeanu Mircea, str. Toma Cozma nr. 84.

■ **Jucării,** papetărie, importator producător, importuri bilunare, căutăm magazine desfacere si distribuitori zonali. Telefon 01/6502687, fax 01/6380704. (2217159)

■ **S.C.** MICA INDUSTRIE S.A. Iasi anunță intentia de majorare cu 50% a preturilor la mobilier din lemn. (343220)

■ **Domnii** Zaharia Vasile si Apatrasoaie Mihai sînt chemati la judecătoria Iasi, la data de 25 noiembrie, în vederea rezolvării dosarului nr. 2620/96 de către Apatrasoaie Clementa. (342910)

■ **Caut** urgent asociat serios, în vederea cumpărării unui spatiu comercial în suprafata de 425 mp, negociat deja cu F.P.S. si F.P.P. la suma de 340 milioane lei. Relatii la telefon 216329, orele 9,00-17,00 sau 152570, orele 18,00-20,00. (342909)

■ **SC** DORIANA IMPEX SRL anunță majorarea adaosului comercial cu 0-100% începînd cu 20 noiembrie 1996. (343228)

Decese

✝ Colectivul Aerobazei Iași și toti cei care l-au cunoscut și apreciat anunță cu durere în suflet moartea nefirească a pilotului OVIDIU CRISTIAN NECULA si transmit condoleante familiei. Înmormîntarea va avea loc joi, 14 noiembrie, orele 12,00, în localitatea Mărășeni, comuna Ștefan cel Mare, judetul Vaslui.

✝ Copiii, cumnatii, cumnatele si nepotii anunță decesul, după o lungă și grea suferintă, a celei care a fost ZENOVIA ALEXANDRU, din Andrieșeni, o bună mamă, soacră și bunică. Înmormîntarea va avea loc joi, 14 noiembrie 1996, la cimitirul din comuna Andrieșeni. Fie ca Bunul Dumnezeu să-ti odihnească sufletul tău cald și bun!

✝ Cu adîncă durere în suflet, fiul - Ionel, nora - Maricica și nepotii - Marinela, Ionel si Andrei anunță incetarea din viată a celei care a fost o bună mamă, soacră și bunică - ZENOVIA ALEXANDRU. Înmormîntarea va avea loc joi, 14 noiembrie 1996, la cimitirul din comuna Andrieseni. Dumnezeu s-o odihnească în pace!

✝ Cu adîncă durere, familia Buzdugan Neculai și Lenuta și copiii - Ionut și Valentin anunță trecerea în nefiintă a lui CONSTANTIN GOLDAN, 64 ani, un bun tată, socru și bunic. Înmormîntarea va avea loc joi, 14 noiembrie 1996, orele 12,00, la cimitirul din satul Osoi, comuna Comarna. Nu te vom uita niciodată. Dumnezeu să te ierte!

✝ Familia Mania Ion și Elena anunță cu regret moartea fulgerătoare a celui ce a fost cumătru IOAN TAPU, 47 ani, născut în Horlești. Înmormîntarea va avea loc în ziua de 14 noiembrie 1996, ora 12,00, la cimitirul "Sf. Treime" Păcurari. Dumnezeu să-l ierte!

Condoleanțe

✝ Personalul tehnic al Aerobazei Iasi anunță cu durere moartea tragică a pilotului CRISTIAN OVIDIU NECULA și transmite condoleante familiei.

✝ Un tragic accident ne-a răpit un prieten și coleg drag, pilotul CRISTIAN OVIDIU NECULA. Familia Avarvarei aduce un pios omagiu și transmite condoleante familiei.

✝ Un tragic accident l-a smuls dintre noi pe pilotul CRISTIAN OVIDIU NECULA. Personalul aeronavigant al Aerobazei Iasi aduce un pios omagiu și un ultim rămas bun dragului lor coleg și transmite condoleante familiei. Flori și lacrimi pe acest trist mormînt.

✝ Familia Iacob transmite sincere condoleante doamnei Isvasciuç Paula pentru greaua pierdere suferită prin decesul fulgerător al sotului, ing. STEFAN ISVASCIUC.

✝ Familia Kemenes este alături de familia Gutanu la greaua încercare a pierderii dragului lor ing. FANE IVASCIUC.

✝ Finii - Gabi și Dan Picioroagă sînt alături de nasa lor - Virginia Guțanu la pierderea unicului frate - ing. FĂNICĂ IVASCIUC. (342961)

✝ Colectivul Cresei nr. 5 este alături de asistenta sefă Floarea Pascariu, la greaua pierdere suferită prin trecerea în lumea umbrelor a tatălui și transmite sincere condoleante.

✝ Cadrele didactice și colectivul clasei a IX-a D de la Grup Scolar Agricol "Mihail Kogălniceanu" Miroslava sînt alături de familia îndoliată Toma prin disparitia fulgerătoare a fiicei - GABRIELA TOMA si transmit sincere condoleante. Dumnezeu s-o ierte!

✝ Salariatii compartimentului Aprovizionare de la RA CITADIN transmit familiei Matei sincere condoleante pentru pierderea suferită prin trecerea în nefiintă a mamei. Dumnezeu s-o ierte!

✝ Colectivul de mecanici de la Atelierul 1 RA CITADIN transmite sincere condoleante colegului Alexandru Mihai pentru decesul mamei sale. Dumnezeu s-o ierte si s-o odihnească în pace!

✝ Cu multă durere, Gabriela Hortopan este alături de Bogdan Ursache și familia sa, din Hîrlău, la suferinta pricinuită de moartea tatălui său. Sincere condoleante!

✝ Colectivul sectiei balneologie a Spitalului CFR este alături de colega Elena Acodrinesei în momente de grea suferintă pricinuite de decesul tatălui. Dumnezeu să-l odihnească!

✝ Colectivul Serviciului Administrativ de la Maternitatea "Cuza-Vodă" transmite sincere condoleante colegei lor Virginia Cretu pentru piederea mamei soacre. Dumnezeu s-o odihnească în pace!

✝ Cadrele didactice de la Liceul Teoretic "G. Ibrăileanu" transmit sincere condoleante doamnei profesoare Maria Laudat, regretînd disparitia distinsului profesor universitar dr. I.D. LAUDAT.

✝ Mariana si Traian Olteanu transmit sincere condoleante doamnei Loghin Eugenia si familiei sale pentru pierderea ireparabilă a mamei. Dumnezeu s-o ierte.

✝ Fostii colegi de la Aerobaza utilitară sînt alături de cei îndurerati si regretă disparitia fulgerătoare a celui ce a fost un bun prieten si coleg OVIDIU NECULA. Dumnezeu să-l odihnească in pace!

✝ Colectivul magazinului nr. 8 al SC COMTOM SA transmite familiei Buzdugan sincere condoleante pentru pierderea suferită.

✝ Profund îndurerată, familia Moraru transmite familiei Buzdugan sincere condoleante si o asigură de întregul ei sprijin.

✝ Colectivul Biroului Tehnic și electricienii de la Spitalul de copii "Sf. Maria" transmit condoleante familiei Vicu Vasile pentru decesul tatălui - IOAN VICU. Dumnezeu să-l ierte si să-l odihnească în pace!

✝ Colectivul Serviciului plan personal de la Spitalul clinic de copii "Sf. Maria" este alături de dna Mihaela Vicu la marea durere pricinuită de decesul socrului și-i transmite sincere condoleante.

✝ Colectivul Serviciului Financiar Contabil al Spitalului clinic de copii "Sf. Maria" este alături de familia Vicu la pierderea suferită și transmite sincere condoleante.

✝ Colectivul magazinului RC STAR transmite sincere condoleante familiei Raicu Ioan și este alături la pierderea suferită.

✝ Familia Moldoveanu transmite condoleante și este alături de familia Luca în aceste momente grele.

✝ Diriginta, părintii si elevii clasei a VI-a B, Liceul "Emil Racovită" exprimă întreaga compasiune colegului Rares Necula în momentele tragice ale disparitiei tatălui său.

✝ Colectivul casieriei de la Trezoreria mun. Iasi este alături de dna Sfrijan Constanta, sef birou, și-i transmite sincere condoleante pentru pierderea cumnatului.

✝ Colectivul Centrului Logopedic transmite sincere condoleante dnei prof. Tofan Mioara si drei prof. Talambă Ecaterina pentru pierderea suferită.

✝ Colegii de serviciu de la SC AGROPREST SRL Iasi sînt alături de doamna Alexandru Olimpia și-i transmit sincere condoleante pentru pierderea suferită.

✝ Colectivul de mecanici frigotehnisti de la LACTIS SA este alături de maistrul Gheorghe Luca și-i transmite sincere condoleante pentru decesul mamei soacre.

✝ Cumetrii - Stan Dumitru si Eugenia din Belcesti, împreună cu familiile Bostan Florica, Cojocaru Doina, Cămărută Mariana, Munteanu Lăcrămioara sînt alături de dna Nuta Bostan în aceste clipe triste, cauzate de pierderea celui mai drag om de pe pămînt - tata - ION VICU. Sincere condoleante.

✝ **Colegii** din cadrul Serviciului Productie - FCM - SC FORTUS SA Iasi sînt alături de colegul lor ing. Petru Andronic la durerea pricinuită de decesul mamei sale și îi transmit sincere condoleante familiei îndoliate.

✝ **Colegii** de la reprezentanta SC RODAE AUTOMOBILE regretă disparitia celui ce a fost OVIDIU CRISTIAN NECULA și transmit sincere condoleante familiei îndoliate.

✝ **Personalul** din cantină și spălătorie de la Liceul Economic nr. 1 transmite sincere condoleante doamnei Luca Maria pentru pierderea soacrei.

✝ **Adriana** și Neculai Grecu transmit sincere condoleante doamnei Eugenia Loghin și familiei sale pentru pierderea mamei. Dumnezeu s-o ierte!

✝ **Copiii** si personalul Casei de Copii "Sf. Nicolae" Popricani, profund îndurerati, regretă trecerea în nefiintă a celei ce a fost colegă si elevă model, CARMEN BOBOCEL. Dumnezeu s-o ierte!

Comemorări

✝ **S-au** împlinit 40 de zile de la trecerea în nefiintă a celui ce a fost omul de cultură ALUNEL SORIN. Transilvănean de origine si iesean prin viata dedicată bătrînului Iasi, parfumat cu flori de tei. Dumnezeu să-l ierte si să-l odihnească in pace!

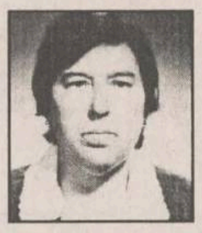

✝ **Triste** sînt zilele noastre fără tine printre noi. Cu inimile zdrobite de durere, sotul - Traian si cei 4 copii - Iulian, Nutu, Florin si Alina, anunță împlinirea a 4 ani de cînd a plecat pe drumul fără întoarcere cea care a fost sotie si mamă - MARIA CHIRILĂ din Tigănasi. În inima si gîndurile noastre a fost și va fi mereu prezentă, păstrîndu-ne o vesnică si duioasă amintire. Dumnezeu să o ierte!

✝ La 15 noiembrie se împlinesc 2 ani de la plecarea în eternitate a scumpei noastre ELEONORA OANĂ. Ne rugăm pentru odihna vesnică și-i păstrăm nestearsă amintirea. Adina Ioana și Constantin Bogdan - nepotei, copii - ing. Cătălin și Mioara Oană și dr. Constantin Oană.

Mulțumiri

■ Unul dintre numeroșii clienti ai dlui avocat Mihai Vlasov transmite pe această cale multumirile sale pentru înalta valoare profesională și omenia de care a dat dovadă în rezolvarea cu succes a unui proces în care sperantele îi erau spulberate. Numai datorită înaltului profesionalism al dlui avocat, viata imi este schimbată în bine. As dori ca multumirile mele din inimă să ajungă pe această cale la domnia sa.

■ Prof. Elena Romanescu multumeste familiilor prof. Mihai Anisie si conf.dr. Dumitru Cojocaru, acad.prof.dr.doc. Radu Miron, Maria și Teofil Nacu, înv. Doina Călianu, înv. Costică Leonte, ing. Ioan Ilie, prof.dr.ing. Gheorghe Tărăboantă și inv. Constanta Platon, dr. Eugen Cîrdei, ing. Radu Pompas si ing. Stefan Purice, prof.dr.ing. Alexandru si Andrei Valachi, prof. Dorel Zait - Dorohoi, Lenuta și Ghită Dubit - Mileanca, dr. Dorin, dr. Vlad și dr. Victor Bejan, ing. Eugenia Petrache, ing. Norbert Zilberman, prof. Margareta Năstase, dnei ing. Lidia Antonesei, locatarilor blocului C, din str. C. Negri 60, sc.C, studentilor medicinisti: Bogdan Novac, Mihaela Brânzilă, Loredana Ungureanu, Mihai Ciofu și Marius Ursache, colegilor de la Catedra de Matematică a Liceului National, fostilor colegi de la Școala generală nr. 12 "Carol I", promotiei de elevi 1986 ai Scolii generale nr. 12 Iasi, colegilor, vecinilor si tuturor celor care i-au fost alături în momentele de grea suferintă pricinuite de trecerea în nefiintă a celui care a fost un sot iubitor si devotat, ILUTĂ ROMANESCU.

■ Familia Iulian Romanescu multumeste doamnei învătătoare Geta Dragnea, familiei Eugen Carata, colectivului Catedrei de Masini-Unelte si Scule din Universitatea Tehnică "Gh. Asachi" Iasi, familiei Sorin Săpunaru, familiei Carmen si Cristi Stan, domnisoarei Raluca Nutescu și tuturor celor care i-au fost alături la trista despărtire de scumpul nostru tata și bunic, ILIE ROMANESCU.

■ Familia Dan Romanescu multumeste familiei Alecu Sava, conducerii spitalului și serviciului administrativ-contabilitate din cadrul Spitalului pentru studenti și elevi, familiei Maricica si Valeriu Ciobotaru, familiei Petru Nesteriuc, clinicii a II-a Oftalmologie a Spitalului Clinic nr. 3, familiei dr. Adrian Pantazescu, doamnei învătătoare Aurelia Luca, fostilor colegi de serviciu, cît și tuturor celor care au fost alături de noi prin prezenta lor, pentru a aduce un ultim omagiu dragului nostru tată și bunic, învătător ILIE ROMANESCU.

CDR
EMIL CONSTANTINESCU
VOTAT
VOTAT
Președintele românilor

AGENDA OMULUI DE AFACERI

CANEL SRL

radiocomunicații **KENWOOD, MOTOROLA**
componente și aparatură electronică
calculatoare și agende telefonice
CASIO, SHARP

Iași, Ștefan cel Mare și Sfânt nr. 54 (18)
fax: 032-211986, tel: 032-213479, 214659

TORAMAT PRODINVEST SRL

vitrine orizontale, verticale, lăzi și camere frigorifice
cu service în garanție și postgaranție

ACUM CU PLATA ÎN RATE

Iași, Calea Chișinăului nr. 35, tel/fax 032/233460

COMITEL

oferă și instalează echipamente **Panasonic**
• centrale telefonice • centrale termice
• aparate de aer condiționat

Iași, bd. Copou 3, parter, cam.2, tel./fax: 032/ 213375, 210054

ELECTRA SRL

ALARME inteligente, import, omologate.
Autorizare I.G.P. Avizări conform Legii 18/1996.

INTERFOANE de acces cu cartelă
pentru blocuri, sedii firme, vile.

Iași, șos. Nicolina nr. 35, bl. 919, tel./fax 032/126276

DANUBIANA SA

produce

• elevatoare • transportor cu bandă • transportor elicoidal • rezervoare de capacități mari din tablă neagră și inoxidabilă • utilaje pentru industria lemnului

Roman, telefon 033/731301; 033/731307,
telex 025241

VIBLANC SA

vinde

• frigidere "ARCTIC"
• congelatoare "ARCTIC"
Garanție 12 luni.

Tel. 032/14.22.89; 032/14.80.19; 032/210794

ELCOSERV

Case de marcat - cîntare electronice
Mașini de numărat bani. PC 486
Platformă electronică 300 kg.
Plata în rate !

Iași, str. Decebal nr.1, tel./fax:032/230205

SEDCOM LIBRIS S.A.

• **oferă** prin librăriile sale și prin depozitul de la sediul ultimile apariții editoriale, rechizite, birotică indigenă și din import, bunuri culturale
• **execută** *la comandă calendare și agende personalizate*

Iași, str. Moara de Foc Nr. 4, tel. 153 570, 163 210, fax. 163 989

VOCA/ACDI

voluntari americani acordă asistență tehnică și instruire **gratuite** pentru întreprinderile private de prelucrare a cărnii și panificație

tel. 01/210.86.45, 210.86.37, fax 01/210.86.29

MOBIJOCK SRL

execută la comandă din lemn
• uși • ferestre • lambriuri
• mobilier • șerpante • sicrie
• diverse lucrări de construcții.

Iași, str. Cicoarei 43, tel. 032/125866, 152812

INTERNATIONAL QUALITY

Cabinet de acupunctură

MEDICINA ALTERNATIVĂ

• laseroterapie • moxibustie • electroacupunctură
Consultații gratuite!

Iași, bl. TAROM, sc. A, demisol, tel. 032/213511, 214177

VREMEA

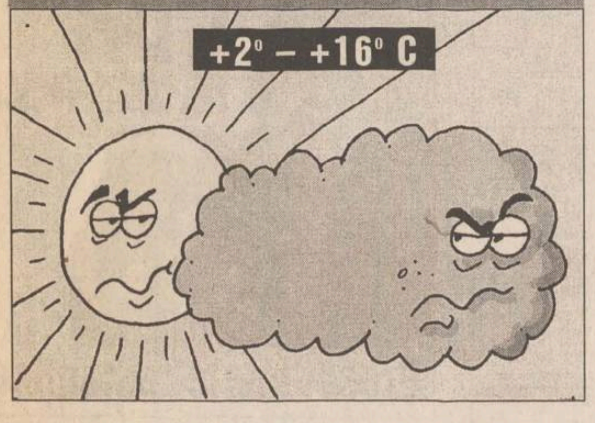

■ Vremea va fi în general caldă și predominant frumoasă ca aspect. Cerul va fi mai mult senin. Dimineața, izolat, se va semnala ceață. Vîntul va sufla slab la moderat, din sector sudic. Temperatura aerului va înregistra valori minime cuprinse între 2° și 4°C, iar maxime între 12° și 16°C. **(Violeta HUȘTIU - Centrul de Prevedere a Vremii Bacău)**

CALENDARUL CREȘTIN - ORTODOX

✝ Sf. ap. Filip; sf. Grigorie Palama (*Lăsatul secului*)

CALENDARUL CATOLIC

Sf. Veneranda

FARMACII ȘI SPITALE DE GARDĂ

Farmacia nr. 2, Piața Unirii (tel. 116029).

Spitalul "Sf. Spiridon" (tel. 142730): Clinica a II-a Medicală; Clinica I Chirurgie; **Maternitatea "Elena Doamna"** (tel. 210390/ 210394/210392).

CASA DE CULTURĂ STUDENȚEASCĂ

■ Casa de Cultură Studentească prezintă spectacolul de varietăți **"Votați tineretea!"**. Pe buletinele de vot sînt înscriși următorii candidați: Clubul de dans sportiv "Elegance", Teatrul studentesc "Ludic", Teatrul de modă "Show Models", grupul folk "Alter ego", Marcela Buruian, Mihaela Mihăilă, Iulia Chelaru, Claudia Surugiu, Mihai Trăistaru. Președinții secției de votare vor fi Toni Paraschiv și Gabi Lazăr. Urnele vor fi deschise astăzi, 14 noiembrie, laorele 19,00.

TELECABLE

10,00 Film: Dublu tăiș. Cu: Susan Lucci, Robert Urich ■ 11,30 Film: Ticuri nervoase. Cu: Bill Pullman, Peter Boyle ■ 13,00 Film: Înscenarea. Cu: Richard Crenna, Beverly D'Angelo ■ 14,35 Film: Moarte în doze mici. Cu: Richard Thomas, Tess Harper ■ 16,00 Pauza muzicală ■ 17,00 Film: Mercenarul. Cu: Franco Nero, Tony Musante ■ 18,50 Film: Raport către comisar ■ 20,30 Agenda Telecable ■ 21,00 Film: Strigătul unui copil. Cu: Veronica Hamel, Pam Dawber ■ 22,30 Film: Candidații. Cu: Barbara Eden, John Forsythe ■ 0,00 Gîndul serii ■ 0,05 Canalul adulților ■ 0,25 Film: Cina ■ 1,30 Nocturna muzicală

CONY - SATv

18,00 Deschiderea editiei ■ 18,05 Caleidoscop CONY-SATv (calendarul zilei, știri, reportaje, reportajul zilei, anunturi, publicitate) ■ 19,00 "Alături de noi..." - emisiune în direct (telefonul telespectatorului: 230576). Redactor Cristina Constantin■ 20,00 Închiderea programului ■

TELEVIZIUNEA NAȚIONALĂ

7,00 TVM. Telematinal ■ 8,30 La prima oră. Actualități; Puncte cardinale; Desene animate; Revista presei; Maxima zilei ■ **9,20 Film serial: Santa Barbara** (SUA/r). Ep. 530 ■ 10,05 Limbi străine: Germană; Italiană ■ **11,05 Film serial (r). Andrea Celeste** (Argentina). Ep. 75 ■ 11,55 Desene animate. Întoarcerea lui Maidanian (Anglia, 1994) ■ 12,25 Film serial (r). Studioul de Film al TVR prezintă: Ochii care nu se văd. Ep. 4 ■ 13,20 1001 audiții. Eveniment cultural de excepție: 125 de ani de la înființarea Societății Filarmonice din Timișoara ■ 14,00 Actualități ■ 14,10 TVR Iași. Est Meridian ■ 15,00 TVR Cluj-Napoca. Jurnal; Rubrică în limba maghiară: Știri, corespondențe; Historia: 200 de ano de la nașterea lui Wesselenyi Miklos ■ 15,40 Tradiții. Întruparea lemnului. Un eseu despre maeștrii care fac construcții din lemn în stil tradițional ■ 16,00 Actualități ■ 16,10 Cuvinte potrivite. Cuvinte românesti în documentele veacului XIV; Ancheta noastră: expresia "vis-à-vis"; Mica publicitate și limba română; Poșta emisiunii ■ 16,35 La orizont economia de piață. Un transport numit... dorință!; Tranziție și risipă ■ 17,25 Desene animate. Grendizer (Japonia) ■ 17,55 Interpreți ai cîntecului popular - Maria Lătărețu (II) ■ 18,15 Tragerile Super Loto 5/40 și Simplă Expres ■ 18,25 Milenium. Cînd va detona "bomba demografică"? Invitată dr. Louise Lassande - copreședinte "Fondation du devenir", Geneva ■ **19,10 Film serial pentru tineret "Tînărul Indiana Jones"** (SUA, 1990). Ep. 28 ■ 20,00 Actualități. Buletin meteo. Telesport ■ 20,45 Publicitate ■ **20,50 Film serial: Labirintul dragostei** (Franța-Germania, 1995). Ep. 10 ■ 21,45 153.014 km. Emisiune realizată de Direcția Poliției Rutiere din Inspectoratul General al Poliției ■ 22,00 Studioul economic ■ 22,40 Simpozion. Revistă de literatură și arte. "Întoarcerea în Ithaca". Petru Dumitriu în cele mai recente confesiuni și opinii critice. Participă scriitorul și criticii literari Eugen Simion, Mihai Zamfir, George Pruteanu ■ 23,30 Actualități ■ **23,50 Film serial - Conacul din Ulloa** (Los Pazos de Ulloa - Spania, 1985). Premieră pe țară. Cu: José Luis Gómez, Omero Antonutti, Victoria Abril. Regia Gonzalo Suárez. O mini-serie spaniolă de 4 episoade, în regia lui Gonzalo Suarez, care are la bază lucrările literare ale scriitoarei Emilia Pardo Bazán: "Conacul din Ulloa" și "Mama natură"

7,00 La prima oră; ■ 8,30 TVR Cluj-Napoca. Rubrică în limba germană: 200 de ani de la nașterea cărturarului Stephan Ludwig Roth; Anotimpuri muzicale: Concert simfonic - Toamna muzicală clujeană; Repriza de inedit ■ 9,20 Muzica pentru toți. Evenimentele noii stagiuni ■ 10,05 Magazin de călătorii și descoperiri (CFI); Istoria nu-și uită eroii (Mexic); Arta sacră a preoților tibetani (Nepal) ■ 10,40 Întîlnirea de la miezul nopții (r) ■ 11,35 Desene animate ■ 12,05 Curcubeu. Cum să pescuim; Din viața și obiceiurile cerbilor; Festivalul grădinilor; Castele de nisip ■ **13,05 Film serial (r). Frumoasa și bestia.** Ep. 20 ■ 14,00 Actualități ■ 14,10 Reportaj '96. Prin subteranele Bucureștilor; "Evul Mediu" din zilele noastre ■ 14,45 Limbi străine (r): Germană; Italiană ■ 15,45 Desene animate: Poveste din munți (Japonia) ■ **16,10 Film serial: Alejandra** (Venezuela, 1991). Ep. 77 ■ 17,00 Ceaiul de la ora 5. Invitata emisiunii - solista de muzică Sanda Ladoși; Cine ajunge primul? Concurs pentru telespectatori; Test fulger; "Mai e un pas..."; Moda; Minirecital Sanda Ladoși; Concursuri; Surprize ■ 19,00 Emisiune în limba germană. Instantanee; Bilanț agricol la Biled; Biserica din Mălîncrav; Muzică cu formația din Enztal; Germania în imagini ■ 20,00 Ferestre către Europa culturală de mîine. Interviu cu ambasadorul României în Franța, Caius Traian Dragomir ■ 20,30 Enigma. Suspans, inteligență, perspicacitate reunite într-o atractivă emisiune-concurs ■ 21,00 TVM. Mesager ■ 21,30 Căsuța cu povești ■ 21,35 Filmoteca de aur. Moștenire pentru viitor: Liviu Rebreanu - fragmente; Din istoria teatrului românesc: I.L. Caragiale - fragmente ■ **22,05 Cinematograful de artă "America ostatică"** (L' Amerique en otage - Franța). Premieră pe țară. Cu: Daniel Gelin, Arliss Howard, Alice Krige. Regia Kevin Connor. Ultima parte. După înlăturarea Șahului Iranului, în aprilie 1979, se proclamă Republica Islamică, dar aceasta va fi depășită repede de valul de integrism. John Limbert, profesor american la Facultatea din Teheran, și Tim Schaeffer, atașatul militar, sînt luați ostatici împreună cu 51 de compatrioți în cursul asedierii Ambasadei SUA de către studenții care cerea extrădarea Șahului. În ultima parte a acestei "afaceri iraniene", se vor urmări peripețiile din timpul captivității lor din noiembrie 1979 pînă în ianuarie 1981. ■ 23,35 Stadion. Caleidoscop sportiv intern și internațional ■ 0,10 Coca-Cola Live Show. Grupurile "Rednex" și "Culture Beat"

PRO TV

7,00 Ora 7, bună dimineața! ■ 9,00 Film serial: Tînăr și neliniștit (r, ep. 149) ■ 9,45 Sport la minut - știri sportive ■ **10,00 Film serial: Paradise Beach** (r, ep. 239) ■ 10,30 Film serial: MASH (r., ep. 198) ■ **11,00 Film artistic: Bonanza.** Regia Mark Tinker; cu: Ben Johnson, Michael Landon jr., Emily Warfield. ■ 12,55 Știrile Pro Tv ■ 13,00 Film serial: Lege și ordine (r., ep. 49) ■ 13,45 Film serial: Beverly Hills (r., ep. 44) ■ 14,30 Gillette. Lumea sportului ■ **15,00 Film serial: Verdict - crimă!**, ep. 9 ■ **16,00 Film serial: Tînăr și neliniștit** (ep. 150) ■ 16,45 Film serial: Maria Jose (ep. 44) ■ **17,30 Film serial: Grace,** ep. 17 ■ 18,00 Știrile Pro Tv ■ 18.05 Sport la minut - știri sportive ■ 18,15 Rătăciți în tranziție ■ **19,00 Film serial: Cheers,** ultimul episod ■ 19,30 Știrile Pro Tv ■ **20,00 Film artistic: Bolnav de dragoste** ■ 21,50 Tragerea Super Loto 5/40 si Simplă Expres ■ 21,55 Știrile Pro Tv ■ 22,05 Film serial: Familia Bundy, ep. 36 ■ **22,30 Film serial: MASH,** ep. 199 ■ **23,00 Film serial: Walker,** polițist texan; ep. 25 ■ 0,00 Știrile Pro Tv ■ 0,20 Sport la minut - știri sportive ■ 0,40 Film artistic: Bolnav de dragoste (r) ■ 2,15 Știrile Pro Tv (r) ■ 2,35 Film artistic: Bonanza (r) ■ 4,05 Film serial: Cheers (r., ep. 147) ■ 4,30 Film serial: Grace (r., ep. 17) ■ 5,00 Film serial: Maria Jose (r., ep. 44) ■ 5,45 Film serial: Familia Bundy (r., ep. 36) ■ 6,15 Film serial: Paradise Beach (r., ep. 239) ■ 6,45 Sport la minut - știri sportive (r).

TVR IAȘI

Pr. I, orele 14,10 - 15,00 - Est Meridian Magazin: ■ Fotograme (evenimente din actualitatea regională) ■ Punctul pe "i": "Cum să furi un apartament" ■ Montan Club ■ Videoclipul emisiunii.

TV EUROPA NOVA

10,00 Desene animate (r) ■ 10,30 As show (r) ■ **11,30 "Star Trek"** (s/r) ■ 12,20 Vitralii (r) ■ 12,35 "Miami Vice" (s/r) ■ 13,25 Dura lex (r) ■ 16,00 Dosare secrete ale comunismului românesc ■ 17,00 Desene animate ■ **17,30 Film documentar: "Dependența. Alcoolul și țigările"** ■ 18,00 **Aici Europa Nova:** "Actori politici și scenarii electorale". Realizator Mihaela Gafițescu. ■ 18,40 Mașina de dans (I) ■ 18,55 Publicitate ■ 19,00 Infonova ■ 19,35 Rendez-vous la Tele 7 ■ 20,30 Mașina de dans (II) ■ **20,45 "Dragă John"** (s., ep. 1). Căsnicia fericită a lui John se sfîrșește atunci cînd soția îl părăsește pentru cel mai bun prieten al lui. Încercînd să-și organizeze viața de celibatar, John își va face noi prieteni, oameni singuratici ca și el: atrăgătoarea Kate, simpaticul Kirk, timidul și nefericitul Ralph și Louise Mercer, o femeie plină de personalitate și foarte interesată de problemele sexuale ale celorlalți. ■ 21,15 Telefon Top abc ■ 21,50 Infonova ■ 22,00 Aici Europa Nova. Colaps istoric și renaștere democratică. Un excurs istoric și politic, între alegerile din '46 și alegerile din '96. ■ 23,00 Lumea filmului. Premiere pe ecranele ieșene; Medalion Lucian Pintilie (II).

Astăzi, la PRO TV

Dudley Moore

Bolnav de dragoste (comedie, SUA, 1983). Regia Marshall Brickman; cu: Dudley Moore, Elizabeth McGovern, Rene Taylor. Dr. Soul Benjamin, un psihiatru de succes, "moștenește" o pacientă după moartea subită a medicului curant al acesteia. Deși căsătorit și pe deplin conștient că trădează preceptele deontologiei profesionale, el se îndrăgostește nebunește de pacienta sa, Chloe Allen. Celebrul dr. Sigmund Freud își face apariția în mod miraculos, confirmînd că Soul a devenit victima unui sindrom nu de puține ori întîlnit în profesiunea de psihiatru. **(PRO TV, ora 20.00)**

TELE 'M

7,00 Desene animate ■ 7,30 Matinal de joi ■ 8,00 Telemedicina (r) ■ **9,00 "Balaurul roșu"** (f.a./r) ■ 10,55 "Polițistul drogurilor" (f.a./r) ■ 12,50 Worldnet, în direct de la Washington ■ 17,00 BSN în direct pentru dumneavoastră ■ 18,00 Știri Tele 'M ■ 18,30 Actualitatea ieșeană ■ 19,30 "Transtel" (do) ■ 20,00 Desene animate ■ 20,30 "Anii nebuni ai aburului" (do/I) ■ 21,00 Știri Tele' M ■ **21,30 "Piticul veninos"** (f.a.). Cu: Ed O' Neil. Ethan Randal. Regia Peter Fairnan ■ 22,25 Știri Tele' M ■ 23,55 "Îngerul în roșu" (sexy). Cu: Leslie Bega, Gregory Miller. Regia William Duorey ■ 1,20 Worldnet, în direct de la Washington

ANTENA 1

7,00 Telematinal ■ 10,00 Știrile dimineții ■ 10,15 Din lumea afacerilor ■ 10,30 Quantum Teleshopping ■ 11,00 Lumină călăuzitoare (ep. 334) ■ 12,00 O iubire de neuitat (ep. 43) ■ 13,00 Lumină călăuzitoare (ep. 335) ■ 14,00 Știrile amiezii ■ 14,10 Procurorul (r) ■ 16,00 Medalion Michael Jackson ■ 16,30 Quantum Teleshopping ■ 17,00 Știrile după-amiezii ■ 17,10 O iubire de neuitat (ep. 40) ■ 18,30 Turneul candidaților ■ **19,45 Vise și oglinzi** (ep. 34) ■ 20,45 Observator ■ **21,30 Eclipsă totală** (premieră, Anglia, 1995). Cu: Leonardo Di Caprio, David Thewis, Romane Bohringer. ■ 23,25 Brigada mobilă ■ **23,55 Trilogia spaimei** (horror, SUA, 1988) ■ 1,00 Quantum Teleshopping ■ 1,30 Observator (r) ■ 2,00 Încearcă încă o dată (comedie). Cu: Walter Chiari, Valentina Cortese. Regia Marco Aleandri ■ 3,20 Dance Club ■ 5,45 Vise și oglinzi (ep. 34) ■ 6,30 Quantum Teleshopping

RADIO NORD - EST

5,30 - 10,00 Micul dejun. Emisiune matinală de informații și muzică: știri din actualitatea locală, informații utilitare, horoscop, sfatul medicului, informații economice, relatări, interviuri în direct, concursuri (6,00-6,30 Buletinul de știri și programul Actualitatea preluate de la BBC). ■ **10,00 - 14,00 Fir direct.** Timp de patru ore în contact direct cu viața orașului: informații din actualitatea locală, relatări, interviuri, concursuri și muzică. Realizator: Iulia Mihalache ■ **14,00 - 14,30 BBC.** Buletinul de știri și Actualitatea ■ **14,30 - 18,00 Turnul de control.** Realizator Gabriela Gugeanu. Informații sportive (14,45), știri, interviuri, concursuri, muzică; 16,30 Puls Nord Est - cel mai important grupaj informativ al zilei. Realizator Ovidiu Șimonca ■ **18,00-19,00 BBC;** Buletinul de știri și Actualitatea ■ **19,00 - 21,00 Buzduganul de seară.** Emisiune de divertisment: muzică și concursuri. Realizatori: Daniel Buzdugan, Gabi Jugaru și Octavian Tudorache ■ **21,00 - 21,30 BBC:** Buletinul de știri și Actualitatea ■ **21,30 - 22,00 Puls Nord Est** - ediție de seară (știri, reportaje, interviuri, relatări din actualitatea locală și națională) ■ **22,00 - 24,00 Muzică de catifea.** O atmosferă diafană și romantică pentru suflete sensibile. Realizator Sandi Leonties ■ 0,00 - 3,00 Rob Mc Lean Show - VOA Europe ■ 3,00 - 4,15 Albumul nopții ■ 4,15 - 5,00 June Brown Show - VOA Europe ■ 5,00 - 5,30 Ritmuri de înviorare.

Radio CONTACT

5,00-8,00 Bună dimineața! (meteo, sport, horoscop, concursuri, aniversări, revista presei, recomandări TV, actualitatea prin informatii, reportaje din țară și corespondențe BBC) ■ 8,00 - 14,00 Azi în Iasi (informații locale, concursuri, muzică) ■ 14,00 - 19,00 Contact FM ■ 19,00 - 22,00 Seara la Iasi (Program de divertisment: informatii diverse, concursuri, muzică) ■ **21,00-22,00 "Conversația de joi seară"** (invitați în studioul Radio Contact, dezbateri, probleme stringente, răspunsuri la întrebările noastre) Atunci cînd coborîrea din maimuță nu mai continuă și-n jungla rațiunii, iesenii în "Contact direct cu cei care-i conduc. ■ 22,00 - 0,00 Contact cu muzica fierbinte (emisiune cu și despre ritmuri tropicale) ■ 0,00 - 1,00 "Contact jazz". Realizator Corneliu Stroe

■ **Atunci cînd coborîrea din maimuță nu mai continuă și-n jungla rațiunii, ieșenii în "Contact" dirct cu cei care-i conduc în "CONVERSATIA DE JOI SEARA" începînd cu ora 20,00.**

RADIO IAȘI

6,00 - 8,30 Diminețile noastre - Știri, 6,00; Radiojurnal, 7,00 ■ 7,30 - 8,00 Post-scriptum, Revista presei; Avanpremiera radio; Muzică ■ 8,00 - 8,05 Buletin de știri ■ 8,05-- 8,30 Informații utilitare ■ 8,30 - 9,00 Columna (r) ■ 9,00 - 9,05 Buletin de știri ■ 9,05 - 13,00 Radiosfera: Știri: 10,00; 11,00; 9,30 și 11,30 Agenda electorală;10,00 - 11,00: Radio circuit multiplex; Concert de muzică populară românească ■ 13,00 Radiojurnal ■ 13,15 - 16,00 Întîlniri... pe unde medii: Expo melodii - reluare ■ 14,00 si 15,00 Buletin de știri ■ 16,00 Radiojurnal ■ 16,15 - 17,00 Cotidian sonor 17,00 - 17,30 Corespondența radio - muzică populară ■ 17,30 - 18,00 Jurnalul artelor ■ 18,00 - 18,05Buletin de știri ■ 18,05 - 19,00 Tribuna electorală ■ 19,00 - 19,15 Radiojurnal ■ 19,15 - 19,20 Muzica ■ 19,20 - 20,50 Teatru la microfon ■ 20,50 - 21,00 Agenda electorală ■ 21,00 - 21,30 Evenimentele zilei. Sport. Meteo ■ 21,30 - 22,00 Univers muzical II

Filmele acestei săptămîni

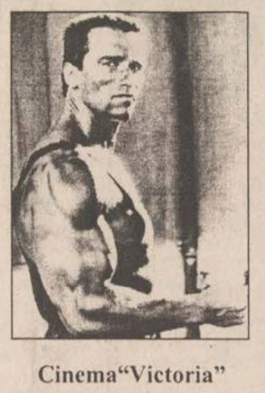

Cinema"Victoria"
(Telefon. 112502)

"Eraser"
Premieră
Producție SUA, 1996
Thriller cu ***Arnold Schwarzenegger***
ora 9,00 - **1800 lei**
orele: 11,05; 13,10; 15,15; 17,20; 19,30 - **3500 lei**

Cinema "Republica"
(Telefon: 114327)

"Vii sau morți"
Premieră
Producție SUA, 1996
Thriller cu Stephen Baldwin, Laurence Fishburne, Salma Hayek
ora 9,00 - **1500 lei**
orele: 11,00; 13,00; 15,00; 17,00; 19,00 - **3000 lei**

Cinema "Copou"
(Telefon: 145738)

"Fortăreața"
Producție SUA, 1996
Film de aventuri cu Sean Connery, Nicolas Cage și Ed Harris
ora 9,00 - **1300 lei**
orele 11,30; 14,00; 16,30; - **2500 lei**

Retrospectiva Lucian Pintilie
ora 19,00 - **2000 lei**

Cinema "Dacia"
(Telefon: 164740)

"Substituirea"
Producție Franța, 1994
Film polițist cu Patrick Bruel
ora 9.00 - **800 lei;**
orele: 11,00; 13,00; 15,00; 17,00; 19,00 - **1500 lei**

☎ TELEFOANE UTILE: FARMACII

1. **FARMACIA SF. LAZĂR** -
zilnic : 8.00 - 20.00
sîmbăta : 8.00 - 14.00
duminica : 8.00 - 14.00
☎ **230.153**

2. **NOREX PHARM**
Str. Grigore Ureche nr. 1 (Centrul Civic, lîngă Tribunal)
zilnic: 8.00 - 20.00
sîmbăta: 9.00 - 18.30
duminica: 9.00 - 13.00
☎ **216.382**

3. **FARMACIA GHIȚUN** -
Cuza Vodă 27
zilnic : 7.00 - 20.30
sîmbăta : 8.00 - 15.00
☎ **147.077**

4. **GHIȚUN FARM** -
Primăverii 11
zilnic : 7.00 - 20.00
sîmbăta : 8.00 - 13.00
☎ **231.876**

5. **SEMIS** -
Străpungere Silvestru nr.7
zilnic : 8.00 - 20.00
duminica: 9.00 - 17.00
☎ **210.542**

6. **REMEDIA** -
Str. Gării 30
zilnic : 7.30 - 20.00
sîmbăta : 8.00 - 14.00
duminica : 8.00 - 14.00
☎ **146.325**

7. **FARMACIA 4**
Bd. Stefan cel Mare nr. 3
zilnic : 7.30 - 19.30
sîmbăta : 8.30 - 13.30
☎ **142.020**

8. **BEST FLORA**
Str. Vasile Lupu 108
zilnic: 8.00 - 20.00
duminica: 8.00 - 14.00
☎ **271.962**

9. **FARMACON**
Str. Gavril Muzicescu (lîngă Palatul Telefoanelor)
zilnic: 8.00 - 21.00
sîmbăta: 8.00 - 16.00
duminica: 8.00 - 14.00
☎ **213.050**

10. **LIMA FARM**
Bulevard Tudor Vladimirescu 306
zilnic: 7.30 - 19.00
sîmbăta: 8.00 - 13.00
duminica: 10.00 - 12.00
☎ **114.453**

11. **FARMACIA NR. 1 Iași**
B-dul Dacia nr. 32
zilnic: 8.00 - 16.00
sîmbăta: închis
☎ **153.498**

12. **FARMACIA NR. 2 Iași**
Piața Unirii nr. 3
zilnic: 7.00 - 20.00 - 7.00
sîmbăta: program permanent
duminica: program permanent
Farmacie cu gardă
☎ **116.029**

13. **FARMACIA NR. 7 Iași**,
Socola nr. 9, bloc E.1
zilnic: 7.00 - 20.00
sîmbăta: 8.00 - 14.00
☎ **132.293**

14. **FARMACIA NR. 9 Iași**
Sălciilor, bloc 828 Nicolina II
zilnic: 7.00 - 20.00
sîmbăta: 8.00 - 14.00
☎ **122.782**

15. **FARMACIA NR. 11 Iași**
Vasile Lupu 160, bloc G.3
zilnic: 10.00 - 18.00
sîmbăta: închis
☎ **175.457**

16. **FARMACIA NR. 15 Iași**
B-dul Independenței nr.23
zilnic: 7.00 - 20.00
sîmbăta: închis
☎ **116.408**

17. **FARMACIA NR. 50 Iași**
Vasile Lupu 8, bloc D.3
zilnic: 7.00 - 20.00
sîmbăta: 8.00 - 14.00
☎ **172.867**

18. **FARMACIA NR. 86 Iași**
Str. Măgurii nr. 4, Nicolina II
zilnic: 7.00 - 20.00
sîmbăta: 8.00 - 14.00
☎ **122.459**

19. **UNITATEA TEHNICO-MEDICALĂ Iași**
Sălciilor, bloc 828, Nicolina II
zilnic: 8.00 - 16.00
sîmbăta: închis
☎ **124.646**

20. **ALSOC - FARMAVITA**
Sf. Andrei nr. 4 (lîngă Biserica Sf. Andrei)
zilnic: 9.00-19.00
sîmbăta: 9.00-14.00
duminica: 9.00-14.00
☎ **112043**

TELEFOANE UTILE

☎ SALVARE: 961
☎ POMPIERI: 981
Pașcani: 981, 761774
☎ POLIȚIE:
Inspectoratul Județean Centrala 140720; Dispecerat 146666; Municipiu Centrala 140020 Dispecerat 146840/955 Ofiter de serviciu 146850; Serviciul Circulație - 140070.
☎ SERVICII MEDICALE MOBILE CORPO-SAN (asistență medicală non-stop de urgență la domiciliu): 113130
☎ PROTECȚIA MUNCII.: 116139
☎ ASOCIAȚIA ROMÂNĂ ANTI-SIDA, HOTLINE SIDA: 210024
☎ AGENȚIA C.F.R.: 147673
☎ INFORMAȚII GARĂ: 146333
☎ AUTOGARĂ: 146587
☎ TAXICOM, dispecerat: 953, 146593
☎ GO-TAXI, dispecerat: 222060
☎ TAXI ROMARIS, dispecerat: 215555, 222222
☎ TAXI LYON TRANZ, dispecerat: 214214
☎ AGENȚIA TAROM: 115239
☎ INFORMAȚII AEROPORT: 174058;271590
☎ STAȚII PECO: Baș Ceauș - 176865; Aurel Vlaicu - 175872; Bucium - 132891; Crișan - 112182; Păcurari - 164142; Sărărie - 147480.
☎ A.C.R. - informatii utile: 112345, 130177.
☎ DISPECERATE: R.A. Gaz-Metan - 928; 141737; R.A. Apă-Canal - 214271 (centrala - 215410); Renel - 147070, deranjamente - 929; Termoficare - 141956; R.A. Locuința - 112434; Telefoane - Deranjamente - 921;
☎ GARDA FINANCIARĂ: 114065, 12427.
☎ ADMINISTRAȚIA FINANCIARĂ: 143030
☎ TRIBUNAL: 146300
☎ PROCURATURĂ: 212566
☎ CAMERA DE COMERȚ: 117757
☎ CENTRUL MILITAR JUDEȚEAN: 146370
☎ STATUL MAJOR JUDEȚEAN DE APĂRARE CIVILĂ: 214470
☎ HOTELURI: Moldova - 142225; Traian - 143330; Unirea - 142110; Continental - 114320; Sport - 232800; Orizont - 112700
☎ POLICLINICA CU PLATĂ: triaj informații - 117244
☎ OFICIUL JUDEȚEAN PENTRU PROTECȚIA CONSUMATORILOR: 145392.
☎ AGENȚIA DE PROTECȚIA MEDIULUI: 214357
☎ LABORATOR ANALIZE "PRO FAMILIA": 230431
☎ FUNDAȚIA PENTRU PROTECȚIA ANIMALELOR "SALVANIM" - anunțuri pierderi/găsiri animale: 212184
☎ Vama Nicolina - 142817
☎ Punct vamal Of. Poștal 13 - 113093
☎ Direcția Regională Vamală Iași - 127779; 130154

REPARAȚII

☎ Monumente funerare - 174174
☎ Tîmplărie - 158588
☎ Rașchetat parchet - 126923
☎ Hidroizolații terase, subsoluri, garaje - 174340
☎ Închideri balcoane - 117512
☎ Instalații sanitare - 160164
☎ Reparații mașini de spălat rufe, vase, mașini de uscat, rebobinări motoare - 173204
☎ Reparații electrice, auto, deranjamente - 155694
☎ Frigidere - 251006; 220859
☎ Aragaze - 132141

CDR
EMIL CONSTANTINESCU
VOTAT
VOTAT
Președintele românilor

AGENDA OMULUI DE AFACERI

BINAL IMPEX SRL
importator și distribuitor unic INTEROLIVA (Grecia)
oferă toate sortimentele de
MĂSLINE NEGRE ȘI VERZI
în saramură
Botoșani, str. Ștefan Luchian nr. 19; tel. 031/514722, fax. 031/512104

VICTOR Industrie Alimentară SRL
Semiconserve din pește oceanic (marinat, afumat, sărat). Pește oceanic congelat, hamsie sărată, specialități din pește marin, icre.
Brăila, str. Vadul Schelei nr. 17, tel/fax 039/613899, tel. 039/612568

TOFAN GRUP
comercializează: • anvelope și camere auto (produse de Danubiana și Victoria Florești)
• baterii și acumulatori auto
Iași- Șos. Păcurari nr. 92 (în incinta Transmixt SA) Tel. 032/154.343

TUDOR MAGNUM PLUS
comercializează en gros și en detail nasturi, fermoare tercoturi, ață bumbac și sintrom, prosoape plușate, elastic
blană sintetică, capse, pernițe umeri și tricouri
Str. Fundac Gavril Muzicescu, tel. 032/213676.

MOLDOVA TRICOTAJE TEX
Comercializează prin rețeaua propie de magazine
• tricotaje • confecții • țesături • încălțăminte
• ciorapi • marochinărie
Iași, tel: 032/137655, 231600, 230166, 136932; Fax: 032/231500

IRSIDO
Reprezentanță ESSELTE
• **ARTICOLE DE BIROU** (bibliorafturi, caiete mecanice, suporți documente, clipboard-uri)
• instrumente de scris **SCHNEIDER, PARKER, MICRO**
• hîrtie calc, planșete desen, truse/tuș **ROTRING**
• **rechizite scolare**
Iași, Str. Toma Cozma nr. 7A (vis-a-vis de lic. Negruzzi) tel./fax 032/144255

SC VIVI COM SRL
Vinde en-gros îmbrăcăminte second-hand import Germania și America la prețuri ce sfidează orice concurență.
Brăila Str. Golești nr. 39 Tel./fax 039/647350

ROCAMBOLE SRL
Unic distribuitor BENCKISER
vă oferă: • gama de detergenți DOSIA
• detergenți SOLE, CALINDA, LIP
Transport gratuit.
Tel. 142363, 212684

CEPROPLAST S.A.
• COMERCIALIZEAZĂ produse din pvc, polietilenă (tuburi, bare, benzi, profile, capișoane sigilare butelii, cutii, folii, saci, pungi etc.)
• EXECUTĂ lucrări de cercetare, proiectare, implementare în domeniul prelucrării maselor plastice
Iași, Calea Chișinăului nr. 23 A, tel./fax 032/230840, 032/233536

Dacă armata nu va fi reformată

Securitatea Rusiei este în pericol

■ *guvernul rus va trebui să adopte măsuri drastice pentru salvarea forțelor sale armate*

Premierul rus ***Viktor Cernomîrdin*** a declarat, marți, în fața unor înalte oficialități de la Kremlin că aplicarea reformei în armată va fi dureroasă, dar inevitabilă, informnează REUTER.

Cernomîrdin a făcut acest scurt comentariu după ce ministrul rus al Apărării, ***Igor Rodionov***, a solicitat adoptarea unor măsuri extreme pentru salvarea forțelor armate, aflate la numai un pas de colaps.

"Dacă în viitorul apropiat nu sînt adoptate măsuri extreme în vederea restructurării forțelor armate, consecințele vor fi catastrofale", a declarat Rodionov.

Acest ton imperativ adoptat de Igor Rodionov reprezintă un pas în lupta sa de a convinge guvernul să majoreze bugetul pentru Apărare și să plătească salariile cadrelor militare.

Cernomîrdin a discutat acest subiect, marți dimineață, cu președintele rus Boris Elțîn, aflat în Spitalul Clinic Central din Moscova.

Potrivit premierului rus, reforma nu va afecta numai forțele armate, ci și structurile militare ale altor ministere.

"Trebuie să adoptăm măsuri decisive, unele chiar nepopulare, necesare menținerii potențialului de apărare al țării", a declarat Cernomîrdin.

Ivan Rîbkin s-a pronunțat în favoarea aderării Rusiei la structurile politice ale NATO

Secretarul Consiliului de Securitate al Federației Ruse, ***Ivan Rîbkin,*** s-a pronunțat în favoarea aderării Rusiei la structurile politice ale NATO, urmînd ca ulterior să participe și la structurile militare ale Alianței, a relatat, marți, agenția Interfax, citată de REUTER.

"Rusia ar putea semna un acord privind aderarea la structurile politice ale NATO", a afirmat Rîbkin. ***"Iar apoi, dacă lucrurile vor merge așa cum dorim noi și așa cum speră reprezentanții statelor occidentale, vom adera și la organizația militară"***, a mai adăugat el.

Declarația lui Rîbkin constituie un contrast evident cu poziția oficială a Rusiei față de Alianța Nord-Atlantică și de intențiile acesteia de extindere în Europa Centrală și de Est. Rîbkin, numit în funcția de secretar al Consiliului de Securitate al Federației Ruse luna trecută, s-a pronunțat în favoarea urmării de către Rusia a exemplului Franței.

Interfax nu a precizat însă dacă declarația lui Rîbkin reprezintă o modificare oficială a poziției Moscovei, care, pînă în prezent, s-a opus extinderii Alianței Nord-Atlantice, dorind semnarea unui acord separat cu aceasta.

Catastrofa aeriană a secolului

Radarele vechi ale aeroportului indian a ucis sute de persoane

La Charki Dadri (India), echipele de salvare continuă operațiile de recuperare a cadavrelor și a rămășițelor celor două avioane de linie implicate în catastrofa aeriană de marți, în care au pierit 351 de persoane.

Avionul kazah, intrat, marți, în coliziune, în aer, cu un jumbo jet saudit, lîngă New Delhi, aparținea unei companii aeriene cu mari datorii și care fusese afectată de mai multe accidente în ultima vreme, relatează REUTER.

Cel mai recent bilanț al victimelor indică 351 de morți. Miercuri dimineața, nu se cunoștea cauza accidentului, dar experții apreciază că mai mulți factori ar fi putut declanșa dezastrul.

Echipele de salvare au început, în timpul nopții, să scoată dintre rămășițele avionului saudit trupurile victimelor, printre care se aflau și femei și copii. La impactul cu solul, avionul s-a rupt în trei părți, care mai fumegau, încă, miercuri dimineața. Doar partea anterioară a apartului a rămas relativ intactă. Avionul saudit, de tip Boeing 747, avea la bord 312 persoane. Căderea sa a creat un crater de șase metri.

Avionul kazah Iliușin Il-76, cu 28 de persoane la bord, în majoritate oameni de afaceri, a căzut la aproximativ 10 km distanță de cel saudit. Coliziunea s-a produs cînd aparatul Iliușin se pregătea de aterizare, iar cel saudit lua înălțime, după decolare. Oficiali ai aviației indiene afirmă că avionul saudit a primit permisiunea de a urca la o altitudine de 4.200 metri, după decolare, în timp ce cel kazah a fost instruit să rămînă la 4.500 metri, dar, undeva, s-a produs o greșeală, care a provocat coliziunea celor două aparate, în aer. Experții sînt de părere că radarele vechi de pe aeroportul indian nu au indicat exact poziția și altitudinea avioanelor. Un alt expert, care a refuzat să fie identificat, presupune că pilotul kazah nu a înțeles foarte bine instrucțiunile date în limba engleză - limba oficială a aviației internaționale.

Zborul kazah cu numărul 76435, aparținînd companiei KazAir, decolase din Cimkent, din sudul Kazahstanului. În august a.c, compania aeriană fusese închisă, avînd datorii în valoare de 149 milioane de dolari. Un expert internațional în probleme de asigurări aviatice afirmă că fîrmele aeriene din fosta Uniune Sovietică obțin foarte greu licențele de funcționare, din cauză că nu respectă criteriile internaționale de siguranță a traficului aerian.

Guvernul indian a decretat o zi de doliu național, iar elevii au fost trimiși acasă de la școală, după două minute de reculegere, în memoria victimelor.

Au fost descoperite cutiile negre ale avionului saudit

Echipele de salvare au recuperat cutiile negre ale avionului saudit Boeing 747 care s-a ciocnit în aer, marți, cu un aparat kazah de tip Iliușin OL-76, informează REUTER.

"Am recuperat ambele înregistratoare ale datelor de zbor și înregistratorul convorbirilor piloților", a declarat directorul Agenției indiene pentru Siguranta Aerului, V.K.Chandna.

Sursa citată a anunțat că acestea vor fi duse la New Delhi, pentru analize în vederea determinării cauzei dezastrului aviatic.

Anchetatorii accidentului au descoperit, miercuri dimineața, și cutiile negre ale avionului kazah.

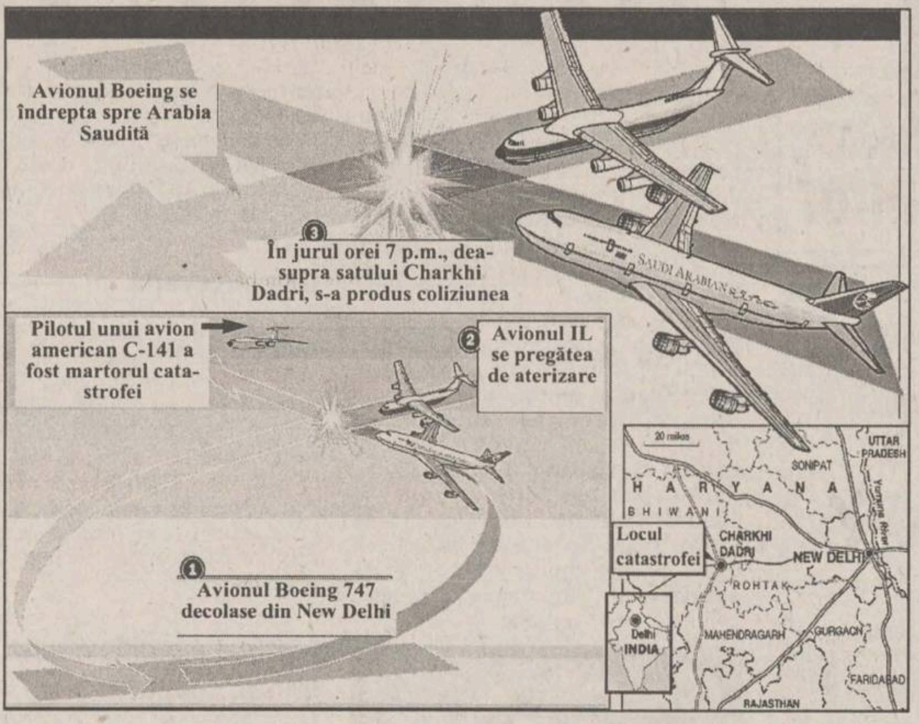
Avionul Boeing se îndrepta spre Arabia Saudită
③ În jurul orei 7 p.m., deasupra satului Charkhi Dadri, s-a produs coliziunea
Pilotul unui avion american C-141 a fost martorul catastrofei
② Avionul IL se pregătea de aterizare
① Avionul Boeing 747 decolase din New Delhi
SAUDI ARABIAN
20 miles
UTTAR PRADESH
SONIPAT
H A R Y A N A
BHIWANI
Locul catastrofei
CHARKHI DADRI
NEW DELHI
Yamuna River
ROHTAK
MAHENDRAGARH
GURGAON
FARIDABAD
RAJASTHAN
Delhi
INDIA

Schema de mai sus prezintă modul în care s-a produs coliziunea dintre avionul Boeing 747 și avionul IL-76

CDR
EMIL CONSTANTINESCU
Președintele românilor
VOTAT
VOTAT

MONITORUL EXTERN

7,3 grade pe scara Richter

Un seism a ucis cel puțin 15 persoane în Peru

Un cutremur cu magnitudinea de 7,3 grade pe scara Richter a zguduit, marți, Peru, provocînd moartea a cel puțin 15 persoane și rănirea altor 500, afirmă autoritățile, citate de REUTER. Seismul a distrus numeroase locuințe în orașul de coastă Nasca, la 460 km sud de capitala Lima. Directorul spitalului din Nasca afirmă că majoritatea celor internați fuseseră răniți de zidurile care s-au prăbușit peste ei.

Un oficial al Ministerului Apărării și-a exprimat temerea că cel puțin 300 de mineri ar fi putut rămîne blocați într-o mină de aur din sudul țării. "Avem informații că la mina Huanca 300 de persoane au rămas blocate în subteran. Se pare că au avut loc alunecări de teren", a declarat colonelul Lucio Corpuera. Ministerul Minelor afirmă însă că în mină s-ar putea afla 800 de muncitori.

Demisie misterioasă

Ministrul bulgar de Externe și-a prezentat demisia

Ministrul bulgar de Externe, Ghiorghi Pirinski, a demisionat, miercuri, a anunțat postul național de radio de la Sofia, citat de REUTER.

NOUA FORȚĂ ȘI CALITATE A TRANSPORTULUI

DAEWOO AVIA CARGO

AVIA turbo
AVIA

Un nou camion de capacitate medie.

- ◆ Rapid, eficient și fiabil.
- ◆ Șasiu puternic și caroserie confortabilă.
- ◆ Ușor de întreținut.

Iată ce înseamnă un camion adevărat: AVIA.

Caracteristici:
- *motor turbodiesel, 3596 cc, 4 cilindri în linie*
- *putere 90 CP / 2500 RPM*
- *transmisie manuală cu 5 trepte*
- *consum 11,4 l /100 km la 60 Km/h*
- *capacitate încărcare: 3245 kg*
- *capacitate persoane: 2+1*

Modele:	* Preț cu amănuntul:
A 31 T-N cu platformă din lemn și prelată	19.600 USD
A 31 T-N cu obloane laterale din aluminiu	20.500 USD

* Plata in lei la cursul oficial al zilei de luni a fiecărei săptămâni.

Dotări incluse:
- prelată
- spoiler cabină
- capace deluxe roți
- platformă de lemn
- platformă și obloane de aluminiu

Dă putere afacerii tale. Avia.

Distribuitorii autorizați RODAE, întotdeauna la dispoziția dvs..
Contractări, livrări, service și piese de schimb originale începând din data de 28 octombrie 1996.

BUCUREȘTI EUROCAR Tel: 01/628.31.45 Fax: 01/312.80.66 • **BUCUREȘTI** RĂDĂCINI Tel/Fax: 01/210.76.52/211.10.46 • **ARAD** I.A.T.S.A. Tel: 057/28.78.38 Fax: 057/28.73.66 • **BACĂU** I.A.T.S.A. Tel: 034/15.27.30 Fax: 034/16.13.90 • **BAIA MARE** I.A.T.S.A. Tel: 062/42.45.86 Fax: 062/42.33.03 • **BÂRLAD** I.A.T.S.A. Tel: 035/41.43.21 Fax: 035/41.51.89 • **BRAȘOV** I.A.T.S.A. Tel: 068/31.12.46 Fax: 068/31.25.96 • **BRAȘOV** ROMINTRADE S.A Tel/Fax: 068/15.39.88 • **BRĂILA** COMIHAIL Tel: 039/68.60.39 Fax: 039/68.13.10 • **BUZĂU** AGROMECANICA S.A. Tel: 038/41.59.12 Fax: 038/42.32.40 • **CONSTANȚA** I.A.T.S.A. Tel: 041/64.28.47 Fax: 041/64.24.91 • **CRAIOVA** CENTRUL DE VÂNZĂRI ȘI SERVICE Tel: 051/14.46.52 Fax: 051/14.59.79 • **CRAIOVA** REDEXIM Tel/Fax: 051/41.48.88 • **CLUJ** I.A.T.S.A. Tel: 064/41.07.68 Fax: 064/41.07.65 • **DEVA** DACIA SERVICE Tel: 054/22.58.40 Fax: 054/22.58.41 • **GALAȚI** I.A.T.S.A. Tel: 036/44.26.33 Fax: 036/46.29.54 • **GIURGIU** PRODAS Tel: 046/21.35.23 Fax: 046/22.28.94 • **IAȘI** INTERNAȚIONAL-COMPLEX SERVICE Tel: 032/13.76.20 Fax: 032/13.01.25 • **MIERCUREA CIUC** I.A.T.S.A. Tel: 066/12.48.08 Fax: 066/12.39.62 • **ORADEA** (FELIX) I.A.T.S.A. Tel: 059/46.39.16 Fax: 059/43.14.80 • **PIATRA NEAMȚ** TRANS SERV S.R.L. Tel/Fax: 033/22.19.00 • **PITEȘTI** I.A.T.S.A. Tel: 048/63.42.00 Fax: 048/63.02.06 • **PLOIEȘTI** FAREDO S.R.L. Tel: 044/11.38.98 Fax: 044/11.43.58 • **REȘIȚA** MERCUR S.A.. Tel: 055/23.16.12 Fax: 055/22.50.21 • **RÂMNICU-VÂLCEA** INDACOM S.A. Tel/Fax: 050/73.70.21 • **SATU MARE** I.A.T.S.A. Tel: 061/73.08.20 Fax: 061/73.61.68 • **SIBIU** I.A.T.S.A. Tel: 069/22.88.83 Fax: 069/22.96.62 • **SUCEAVA** I.A.T.S.A. Tel: 030/21.35.10 Fax: 030/22.52.78 • **TIMIȘOARA** I.A.T.S.A. Tel: 056/20.02.15 Fax: 056/20.02.16 • **TÂRGU MUREȘ** MONDO TRADE Tel/Fax: 065/16.67.75/16.13.81 • **TÂRGU MUREȘ** I.A.T.S.A. Tel: 065/16.55.44 Fax: 065/16.80.26 • **TURNU-SEVERIN** I.A.T.S.A. Tel: 052/31.47.72 Fax: 052/31.19.83

DAEWOO AUTOMOBILE ROMÂNIA S.A. RODAE AUTOMOBILE

CDR
EMIL CONSTANTINESCU
VOTAT
VOTAT
Președintele românilor

TERAPIA NATURISTĂ DE LA A LA Z

■ *afecțiuni și tratament naturist*

Cistita Inflamație a vezicii urinare cauzată de diferiți microbi (bacili coli, proteus, stafilococi) sau de unele substanțe toxice și medicamente care se elimină prin urină. Apariția bolii este favorizată de răceală, traumatisme, calculi și polipi vezicali, alergii, constipație etc.

Terapia naturistă recomandă:

■ **Plante medicinale:** cireș, vișin, coada șoricelului, dud, in, merișor, osul iepurelui, pin, pir, mătase de porumb.

■ **Ceaiuri**: diuretic.

■ **Fructe**: dud, merișor.

■ **Legume**: praz, varză.

■ **Cereale**: orz.

■ **Alte recomandări**: repaus la pat, băi calde la picioare și șezut, comprese fierbinți pe partea de jos a abdomenului. Este contraindicat consumul afumăturilor, murăturilor, cafelei, băuturilor alcoolice.

Diabetul zaharat Boală caracterizată prin imposibilitatea totală sau parțială a organismului de a utiliza zahărul (glucidele) din alimentație, cauzată de nefuncționarea sau slaba funcționare a pancreasului.

Terapia naturistă recomandă:

■ **Plante medicinale**: afin, anghinare, brusture, dud negru, teci (coji) de fasole verzi, nuc, salvie, urzică.

■ **Ceaiuri**: antidiabetic.

■ **Fructe**: afine, alune, măsline, nuci, fragi, căpșune, cireșe, vișine.

■ **Legume**: cartofi, salată verde, teci de fasole, lăptucă, sparanghel, varză, andive, ardei, castraveți, conopidă, gulii, spanac, țelină, roșii, vinete, urzici, stevie, ridichi.

■ **Cereale**: ovăz.

■ **Medicamente din plante**: Neuromion.

■ **Alte recomandări**: Alimente permise: ceaiuri și alte băuturi fără zahăr sau cu zaharină, pîine, cartofi, lapte, carne, brînză, cașcaval, ouă. Sînt interzise: berea, vinul dulce, mustul, pastele făinoase, zahărul și produsele zaharoase, ciocolata, cacao, stafidele, smochinele. Se indică folosirea apelor minerale alcaline bicarbonatate sodice de Bodoc, Tinca, Govora, Călimănești, Olănești, Căciulata.

La diabeticii obezi și astenici se vor aplica dușuri reci de 5-6 secunde, urmate de un jet direct, timp de 2 secunde, pe picioare, urmate de fricțiuni. Gimnastica este un bun agent terapeutic.

Mîine, în pagina "Magazin"

BOXA
CU
MUZICĂ

Pop-rock-blues pentru absolut toți fanii!

*** Un grup aproape uitat: "SLADE"!**
*** Istoria adevărată a blues-ului**
*** Concurs cu premii muzicale**
*** Rock-ul strop cu strop: U2**

OBSERVATOR gastronomic

MENIUL ZILEI

Borș de legume

Cantități: 2 morcovi, 1 țelină, 2 pătrunjei, 1 păstîrnac, 2-3 cartofi (1 dovlecel - facultativ), o ceapă, doi ardei grași, 4 roșii, mărar, leuștean și pătrunjel verde, o lingură orez, sare, o lingură unt, 3 linguri smîntînă, 1l borș, 1 1/2 l apă.

Se curăță rădăcinoasele, se taie în cubulețe și se pun pe foc să fiarbă în 1 1/2 l apă. După 10 minute se adaugă ardeii tăiați mărunt, cartofii și dovlecelul tăiați cubulețe, roșiile curățate de pielițe și semințe tăiate bucățele, ceapa, orezul spălat și se lasă să fiarbă. Cînd sînt fierte legumele, se adaugă verdeața tăiată mărunt, se toarnă borșul fierbinte, se lasă să dea cîteva clocote, apoi se ia de pe foc, se adaugă untul, smîntîna, se amestecă cu lingura și se servește.

Ficăței de pasăre în sos

Cantități: zeama de la o lămîie, 10-12 ficăței, 3-4 căței usturoi, 3-4 linguri cu apă, pătrunjel verde tocat, 3 linguri ulei, o lingură pesmet, 100 g unt, 10 ciuperci.

Se rumenesc ficățeii în unt, se scot și se pun pe o farfurie, deasupra unei cratițe cu apă fierbinte, ca să se mențină calzi.

Ouă sucevene

Cantități: 5 ouă, pătrunjel verde, 100 g unt, sare, piper, un albuș de ou.

Se fierb ouăle răscoapte, se decojesc și se presează bine cu lingura de lemn, se amestecă cu unt, cu pătrunjel verde tocat, sare și piper. Din această compoziție se modelează mici sfere care se înmoaie în albuș crud, se dau prin pesmet și se prăjesc în unt. Se servesc ca garnitură la legume sote sau la fripturi.

Plăcințele moldovenești cu brînză, coapte în ulei

Cantintăți: 1 pahar lapte, un ou, 4 linguri smîntînă, făină cît cuprinde, o lingură untură, 50 g unt, ulei.

Se face un aluat din ingredientele de mai sus (în afară de unt și ulei) dar, la început se pune peste făină o lingură de grăsime fierbinte. Se frămîntă bine ca și aluatul de ștrudel. Cînd este bine frămîntat, se taie aluatul în zece bucățele și, fiecare bucățică se întinde cu sucitorul puțin și se unge cu unt, apoi se pun una peste alta și se rulează. Se lasă jumătate de oră să se odihnească. Se taie apoi cîte o bucată, se întinde subțire. Pe o jumătate se pune brînză sau carne, se îndoaie cealaltă jumătate peste ea și se taie cu paharul. Se înfierbîntă mai mult ulei într-o cratiță mai mare și se coc plăcințelele. Se servesc fierbinți.

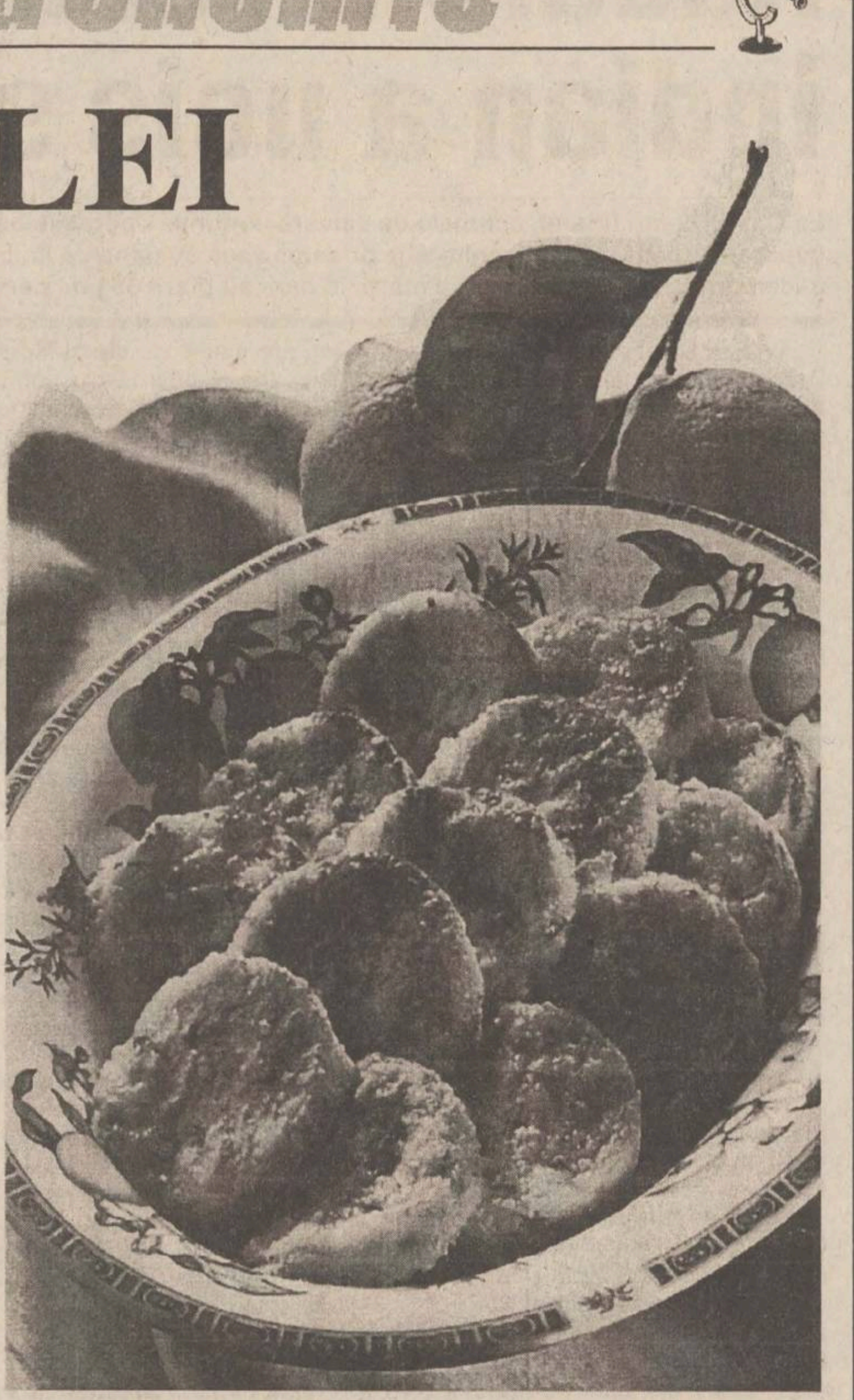

Tocinei "ca în Bucovina"

Cantități (pentru șase porții):

Cartofi 800g - 7-8 bucăți; Ouă 2 bucăți; Făină 50g - 2 linguri; Smîntînă 100g - 5-6 linguri; Zahăr 25g - 1 lingură; Sare; Ulei 100 ml - 5-6 linguri

Se curăță cartofii, se spală și se dau, cruzi, prin răzătoarea cu ochiuri mari. Se amestecă apoi cu ouăle bătute și cu făina. În loc de o lingură de făină, în compoziție se poate adăuga puțin miez de franzelă înmuiat în lapte. Se ia cu lingura o cantitate de amestec și se toarnă direct în uleiul încins din tigaie. Se rumenesc pe ambele părți. Se servesc fierbinți ca prim fel, cu iaurt ori smîntînă, sau ca desert, cu zahăr pudră.

Cocktail-uri aperitive

Cocktail-urile aperitive stimulează pofta de mîncare, iar cele digestive ușurează digestia. Cocktail-urile aperitive se servesc în cantitate de cca. 30 ml de persoană, iar cele digestive de cca 50 ml.

Pentru reușita unui cocktail trebuie ca amestecul să se facă cu multă grijă. În acest scop trebuie lucrat corect și repede.

Se recomandă a fi respectate următoarele prescripții:

■ Gheața folosită va fi cristalină, fără miros și gust străin.

■ Se vor întrebuința ingredientele exacte, fără a se folosi înlocuitori.

■ Zahărul este indicat să se folosească sub formă de sirop de zahăr, deoarece zahărul sub formă de cristale se dizolvă greu în alcool. Se adaugă mai întîi cu precauție, zahărul (sirop) în vas, apoi celelalte ingrediente. În felul acesta se pot evita unele accidente care pot compromite băutura respectivă.

■ Dacă rețeta prevede completarea cu sifon, să nu se folosească apă gazoasă lipsită de bioxid de carbon. Sifonul se va adăuga după ce băutura este bine amestecată și cu precauție.

■ Băuturile amestecate trebuie băute imediat pentru ca aceasta să fie înviorătoare. Nu vor fi servite băuturi răcoritoare stătute.

■ Dacă în rețetă se indică adăugarea de coji de lămîie sau portocale trebuie avut în vedere că acestea determină în mare măsură calitatea băuturii. De obicei în băutură trebuie stoarsă o felie de fruct subțire de 1-2 mm.

■ Dacă se prepară o băutură care trebuie servită foarte rece, paharele se vor răci în prealabil, iar gheața se va adăuga în pahar la urmă. Se servește în pahare înalte.

Cocktail pentru 2 persoane

Ingrediente:

■ Lichior curaçao - 20 ml
■ Lichior aperitiv amărui - 10 ml
■ Vermut sec alb - 15 ml
■ Lichior aperitiv de cireșe - 15 ml

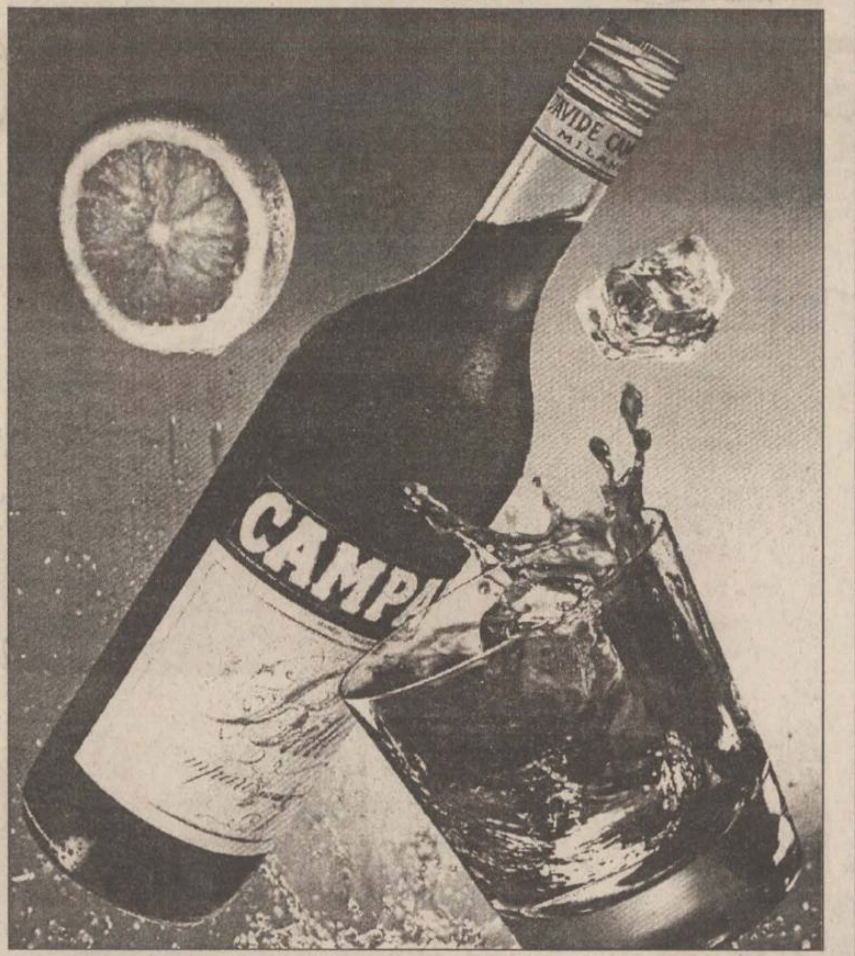

Se agită bine în pahar, cu ajutorul unei vergele de sticlă sau cu o linguriță inoxidabilă cu coada lungă. În băutură se adaugă cîteva cireșe negre și pe marginea paharului se fixează o felie de lămîie, înainte de a fi servit. Cantitatea poate fi mărită sau micșorată păstrînd însă proporțiile.

MEDICINA BAZATĂ PE DOVEZI

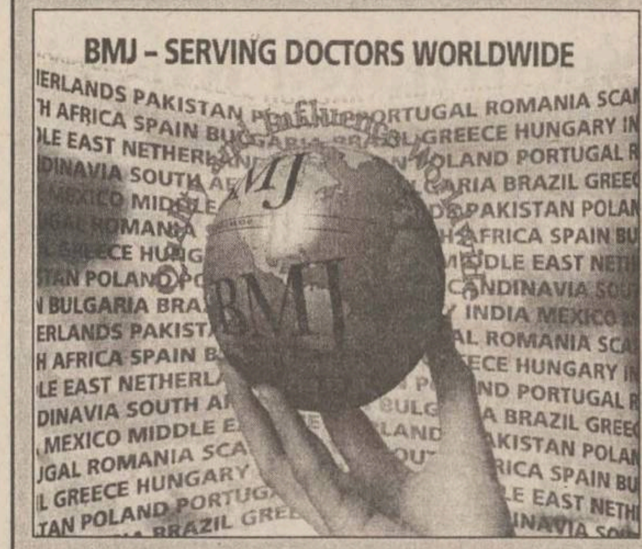

Febra poate cauza piurie la copii

Subiecți, metode și rezultate

A fost studiat un eșantion de 157 copii, cu media de vîrstă de 2,7 ani (vîrsta variind de la 12 zile la 15 ani), care au fost consultați într-o unitate pediatrică ambulatorie. Șaptezeci de copii febrili (temperatură > 38°C) au venit în această unitate pentru evaluarea clinică, iar 87 de copii afebrili (temperatură < 37°C) au venit pentru diferite investigații paraclinice.

Nici un copil din cei studiați nu a prezentat în momentul studiului hematurie, proteinurie sau infecții ale tractului urinar și nici alte afecțiuni renale. Au fost examinate eșantioanele de urină la maximum 30 de minute de la recoltare. Leucocitele au fost numărate în eșantioane de 0,9 ml de urină recoltată din jetul urinar mijlociu sau în pungi speciale. Aceste eșantioane nu prezentau contaminare bacteriană. La majoritatea eșantioanelor, a fost măsurată concentrația urinară a creatininei și osmolaritatea urinară. La copiii cărora le-a fost indicată clinic recoltarea de probe de sînge li s-au numărat și neutrofilele sanguine.

La 43% din copiii febrili investigați și doar la 6% din copiii afebrili a fost descoperită o piurie moderată ($10\text{-}100 \times 10^6$ leucocite/l urină). Piuria evidentă a fost prezentată la șase (9%) din copiii febrili, dar la nici un copil afebril ($P<0,025$). Valorile medii ale osmolarității urinare au fost similare atît în grupul copiilor febrili, cît și în cel al copiilor afebrili. Valorile mai mari ale piuriei înregistrate la copiii febrili nu s-au datorat concentrării crescute a urinii, ci unei rate mai mari de excreție urinară a leucocitelor. Rata de excreție urinară a leucocitelor a fost estimată prin raportarea numărului leucocitelor din urină la concentrația urinară a creatininei ($P<0.001$). În grupul copiilor febrili nu a existat nici o relație semnificativă între gradul de febră și vîrstă, sex, numărul de neutrofile sanguine sau prezența convulsiilor (prezente la 29 de cazuri).

Comentariu

Acest studiu arată că piuria apare în mod obișnuit la copiii febrili, dar fără infecție de tract urinar și se datorează unei creșteri a ratei de excreție urinară a leucocitelor nereflectînd direct creșterea numărului neutrofilelor sanguine. Aceasta sugerează că piuria poate fi o manifestare nespecifică a febrei în afecțiunile pediatrice acute și poate reflecta o creștere generalizată a migrării leucocitelor, favorizată probabil de modificările de permeabilitate membranară sau de mobilitatea leucocitară.

Faptul că aproape 9% din copiii febrili fără infecție de tract urinar au prezentat piurie evidentă are o mare importanță, mai ales că acum aceasta poate fi rapid identificată prin benzi indicatoare (dipstick testing) și este considerată a fi un criteriu diagnostic pentru infecția tractului urinar. Cu toate acestea, însă, piuria copilului febril nu indică întotdeauna prezența infecției tractului urinar, iar susținerea ideii contrare poate conduce la un tratament antibiotic neadecvat și inutil, precum și la investigații paraclinice inutile ale aparatului renal. Mai mult, este posibil ca prin asocierea strictă piurie-infecție de tract urinar să fie eludate alte diagnostice ale afecțiunilor febrile ale copilului.

Vă puteți abona la British Medical Journal - ediția în limba română - trimițînd 18950 lei, prin mandat poștal, pe adresa Edit DAN, CP 209, Iași 6600, cont BRCE filiala Iași nr. 3008200206144.000.0.0

HOROSCOP

BERBEC
(21 mart. - 20 apr.):

Suportați și toanele altora care, la rîndul lor, vi le-au suportat pe ale dvs. Aveți intenții bune, dar nu le puteți realiza fără să beneficiați de sprijinul altora.

TAUR
(21 apr. - 20 mai):

Nu ați ales bine momentul pentru a tranșa în favoarea dvs. o dispută extrem de delicată. Sfătuiți-vă și cu alții înainte de a lua o hotărîre.

GEMENI
(21 mai - 21 iun.):

Există și posibilitatea de a nu vă alege cu nimic, dar ce vă costă să încercați. Nu este nevoie să faceți nici un efort și nu trebuie să cheltuiți nici un leu.

RAC
(22 iun. - 22 iul.):

Vă complicați exagerat, nu mai despicați firul în patru, ci tăiați nodul gordian. Și mai important e să nu trageți cu ochiul în curtea altuia, fiecare cu ale lui.

LEU
(23 iul. - 22 aug.):

Momentul pentru a interveni este foarte bine ales, căutați și mijloacele adecvate. Veți afla un sprijin neașteptat de la persoane pe care nu le socoteați apropiate.

FECIOARĂ
(23 aug. - 22 sept.):

Ezitările dvs. i-au încurajat pe alții să treacă la acțiune, iar acum au avantaj. E mai bine să renunțați și să vă alegeți o altă modalitate de revanșă.

BALANȚĂ
(23 sept. - 22 oct.):

Merită să insistați, chiar dacă primele rezultate nu sînt deajuns de satisfăcătoare. Nu se știe de unde sare iepurele, mai ales cînd vă aflați într-o grădină cu morcovi.

SCORPION
(23 oct. - 21 nov.):

Nu trebuie să vă lăsați dominat(ă) de panică, depășiți starea depresivă. Aveți de parcurs un tronson dificil, dar la capătul lui ați putea avea satisfacții majore.

SĂGETĂTOR
(22 nov. - 21 dec.):

Împăcarea așteptată este pe punctul de a se produce, dar trebuie să contribuiți și dvs. la ea. Ați putea pune bazele unei alianțe cu perspective în viitor.

CAPRICORN
(22 dec. - 19 ian.):

Emoțiile sînt în creștere pe măsură ce vă apropiați de ținta visată. Păstrați-vă rezervele necesare de optimism, proba la care participați este de rezistență.

VĂRSĂTOR
(20 ian. - 18 febr.):

Prietenii pe care i-ați ajutat altădată vă sînt de astă dată aproape. Aveți grijă să le mulțumiți la momentul cuvenit, de va fi să vă atingeți scopul.

PEȘTI
(19 febr. - 20 mart.):

Sînt prea multe semne de întrebare în jurul dvs. ca să puteți să dormiți liniștit(ă). Eforturile sînt costisitoare și vă puneți întrebarea dacă merită osteneala.

LEGENDA:

- *vă paște ghinionul;*
- *prudența e mama înțelepciunii;*
- *n-aveți nimic de pierdut;*
- *șansa vă surîde*

INTEGRAMA ZILEI

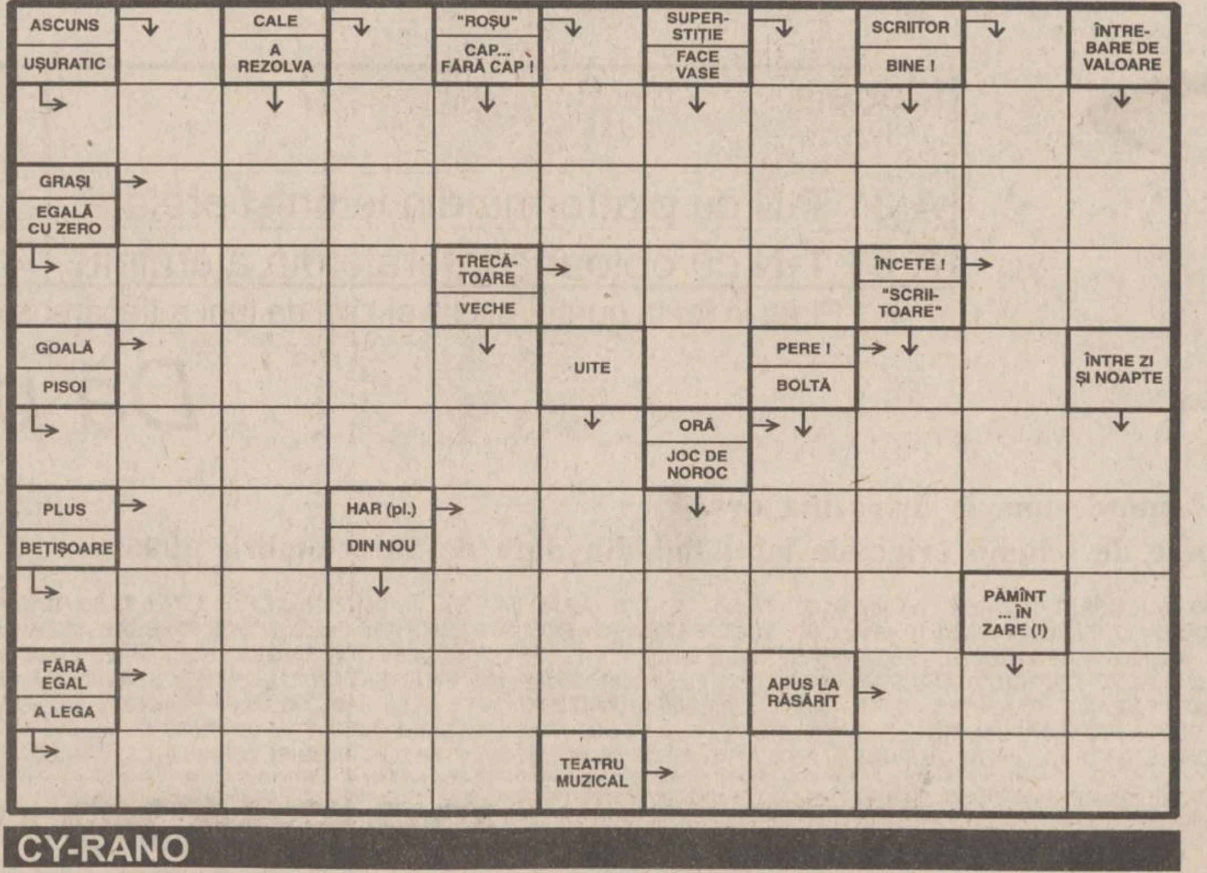

CY-RANO

mobilex s. a.

Societatea Comercială
"MOBILEX" SA Roman

cu sediul în Roman, str. Ogoarelor nr.1, telefon 033-734633, în conformitate cu prevederile Legii nr. 66/1993,

organizează

concurs de selecție pentru postul de manager, în data de 23 noiembrie 1996, ora 10, la sediul Societății.

Criteriile de selecție sînt cele de la art. 14 din Normele Metodologice publicate în "Monitorul Oficial" nr. 54/1994.

Documentele de prezentare a societății comerciale pot fi consultate în zilele lucrătoare, între orele 7-15, la sediul societății.

Candidații vor depune ofertele și documentele necesare în plic închis și sigilat, la sediul societății, pînă la data de 23 noiembrie 1996, orele 10.

BIBLIOTECA CENTRALĂ UNIVERSITARĂ

LOCAL - pag. 3A

Patru partide vor să pună mîna pe Prefectură

NAŢIONAL - pag. 8A

Asasinul lui Gheorghe Ursu a fost trimis în judecată după 11 ani

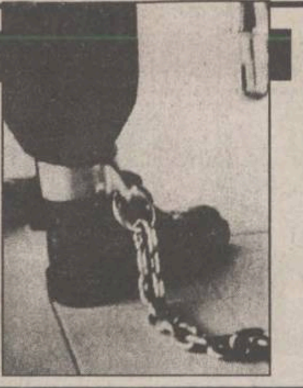

INTERNAŢIONAL - pag. 3B

Catastrofa aeriană din India a fost cauzată de o eroare de pilotaj

VINERI
15 noiembrie
1996
Anul VI,
Nr. 271 (1636)
16 PAGINI
600 LEI
pentru abonaţi - 460 lei
pentru Republica Moldova - 50 bani

Monitorul

Ziarul care stă de vorbă cu oamenii!

SECŢIUNEA
A
ŞTIRI,
OPINII,
COMENTARII

Director general: Daniel CONDURACHE
Redactor şef: DAN RADU

Înainte de a anunţa Poliţia, Salvarea sau Pompierii, sunaţi la MONITORUL!
271.271

Vasile Văcaru îi face loc şefului său

Ion Iliescu va fi liderul opoziţiei din Senat

Ion Iliescu va fi, indiscutabil, liderul grupului parlamentar al PDSR în Senat, dacă nu va fi ales preşedinte al ţării, a declarat, joi, pentru PRO FM, vicepreşedintele PDSR ***Vasile Văcaru.***

Văcaru a afirmat că, în caz contrar, ar păstra şefia grupului senatorilor PDSR, considerînd că nici un alt coleg al său nu are experienţa necesară funcţiei de lider parlamentar. El a susţinut că singurul contracandidat serios pentru această funcţie este fostul vicepreşedinte al Senatului, ***Ion Solcanu.***

În Camera Deputaţilor, conducerea grupului PDSR este disputată de ***Iosif Boda***, directorul de campanie electorală a lui Ion Iliescu, şi de ***Miron Mitrea***, secretarul general al PDSR, au declarat, pentru PRO FM, surse din PDSR. Conform aceloraşi surse, cele mai mari şanse le-ar avea ***Adrian Năstase***, fostul preşedinte al Camerei Deputaţilor.

Cît priveşte PUNR, ***Ioan Gavra*** a declarat la radio PRO FM că favoriţi sînt Ioan Gavra şi ***Valeriu Tabără*** la Camera Deputaţilor, iar la Senat, ***Augustin Crecar***, singurul senator reales pe listele PUNR, sau, dintre cei nou-aleşi, ***Costică Ciurtin*** şi ***Vasile Dobrescu.***

O moarte anunţată

■ *Vasilică Ichim din Miroslava a lăsat o scrisoare, rugînd să fie îngropat pe malul unui lac* ■ *de cinci zile, zeci de oameni sînt antrenaţi în căutarea lui*

La Miroslava, toată lumea este în alertă după ce ***Vasile Ichim*** a sesizat poliţiei dispariţia fiului său, ***Vasilică***, de 20 de ani, tehnician veterinar în comună. Conform declaraţiilor lui Vasile Ichim, în vîrstă de 47 de ani, agent hidro la lacul de acumulare Lezăreni, ***"Vasilică nu a mai apărut acasă de vineri 9 noiembrie. El a lăsat o scrisoare prin care ne ruga să-l iertăm şi să-l înmormîntăm pe malul lacului".*** Imediat părinţii băiatului au început să-l caute la rudele din sat. Văzînd că nu-l găsesc nicăieri au apelat la sprijinul sătenilor şi al poliţiştilor, dar pînă acum nu i s-a dat de urmă. S-a încercat chiar şi o dragare a lacului de acumulare dar fără nici un rezultat. Pentru clarificarea situaţiei create, cercetările sînt continuate de poliţişti, aceştia fiind sprijiniţi nu numai de părinţii şi rudele dispărutului ci şi de o mare parte a sătenilor. **(Eugen RUSU)**

Numai cu noi veţi realiza bauturi de calitate!
S.C. MBH STAR S.A.
ofera la preturi fara concurenta
ALCOOL ETILIC
din cereale • dublu rafinat • calitate deosebita
TEL./FAX 030/ 461986, 030/ 464044, 030/ 522811

SANITAL
- obiecte sanitare
- robinete
- mobilier baie
- oglinzi
- accesorii baie
- căzi, cabine duş
- boilere
- calorifere

La preţ de importator

produse pentru amenajări băi
CALITATE EXCEPŢIONALĂ!
o marca LATIN

Iaşi,
Armeană 20
tel/fax: 032/211124
DESCHIS ZILNIC 9.00 - 19.00

Drumul lin şi tăcut de la somn la moarte

Casa blestemată din strada Sf. Teodor

■ *doi minori, împreună cu unchiul lor, au fost găsiţi morţi, ieri dimineaţă, în imobilul cu numărul 32 din strada Sf. Teodor* ■ *cei trei au fost intoxicaţi de gazele nearse ale sobei cu gaz metan din cameră* ■ *focul a ars în sobă timp de două zile* ■

Radu Dimitriu -14 ani

Florin Dimitriu - 16 ani

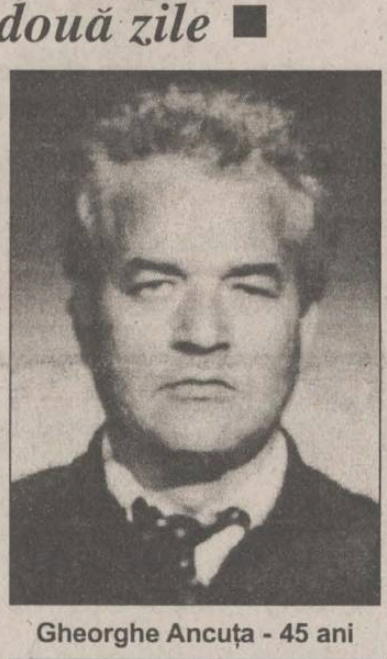

Gheorghe Ancuţa - 45 ani

Gheorghe Ancuţa (45 ani) şi cei doi nepoţi orfani pe care îi creştea de doi ani de zile (***Florin - 16 ani şi Radu Dimitriu -14 ani)*** au fost găsiţi morţi ieri dimineaţă, în casa de pe strada "Sf. Teodor", nr. 32. Soţia lui Gh. Ancuţa, Tatiana, se afla de două zile la fiul ei care urma să se căsătorească şi care se pregătea de nuntă. După nenumărate telefoane, alarmată de faptul că nu ridica de două zile nimeni receptorul, femeia nu a mai avut stare şi s-a dus acasă să vadă ce s-a întîmplat. A început să bată cu putere în uşă, însă nu a primit nici un răspuns. În cameră era întuneric, iar prin geam se vedea doar lumina de la televizorul care era deschis. În acel moment s-a gîndit că, fiind obosit de la muncă, soţul său a adormit împreună cu cei doi copii şi a renunţat la ideea de a-i trezi. A doua zi dimineaţă cînd a revenit, a auzit animalele din curte ţipînd de foame, iar cînd a văzut şi geamurile aburite şi-a dat seama că de fapt s-a întîmplat ceva rău. Disperată, a început să bată cu pumnii în uşă, să strige însă totul era în zadar. A alergat la un vecin, a luat o şurubelniţă după care a forţat uşa. Imediat după ce a deschis-o, dinăuntru a venit un miros puternic de cadavru şi un aer extraordinar de fierbinte. S-a năpustit la patul copiilor, însă aceştia nu mai aveau nici o suflare. Pentru cîteva clipe i s-a tăiat respiraţia şi a simţit că totul se prăbuşeste peste ea. Acele două fiinţe "dormeau" şi nu aveau să se mai trezească niciodată. **(Laura HUSARU, Anca ALEXANDRU)**

Continuare în pagina 2A

La iniţiativa lui Jirinovski

Moscova declară Trasnistria "zonă de interes strategic deosebit pentru Rusia"

Românii protestează

Ministerul român al Afacerilor Externe şi-a exprimat, joi, îngrijorarea faţă de hotărîrea Dumei de Stat a Rusiei, prin care Transnistria este declarată "zonă de interes strategic deosebit pentru Rusia" şi care recomandă conducerii Rusiei să examineze posibilitatea staţionării permanente în zonă a unui contingent militar rus.

În comunicatul MAE se arată că, la Conferinţa CSCE la nivel înalt de la Budapesta, din decembrie 1994, statele membre, printre care şi Rusia, au adoptat o decizie care sublinia necesitatea retragerii complete a trupelor ruse de pe teritoriul Republicii Moldova. Rusia şi Republica Moldova au semnat, la 21 octombrie 1994, un acord referitor la retragerea Armatei a 14-a a Federaţiei Ruse din Transnistria.

Poziţii diferite în Moldova

Preşedintele Sovietului Suprem al autoproclamatei Republicii Transnistria, ***Grigori Mărăcuţă*** a salutat, ieri, hotărîrea Dumei de Stat privind declararea regiunii drept zonă de interes strategic deosebit pentru Rusia, transmite Radio Romăia Actualităţi.

Vicepreşedintele Republicii Moldova, ***Dumitru Diacov***, a afirmat, într-un interviu acordat agenţiei Itar-Tass, că hotărîrea Dumei de Stat a Rusiei nu contribuie la dezvoltarea relaţiilor de prietenie dintre Chişinău şi Moscova şi ar putea chiar să complice aceste relaţii.

Ce spun străinii

Decizia Dumei de Stat referitoare la Transnistria reprezintă o schimbare de ton a Rusiei, în condiţiile în care aceasta încalcă flagrant acordul semnat în octombrie 1994, a afirmat Johnathan Eail, directorul Institutului regal de Studii Militare de la Londra, într-un interviu acordat BBC şi reluat de Radio România Actualităţi.

Zeci de arme de foc descoperite la Vama Albiţa

■ *armele au fost găsite într-un autocar Mercedes* ■ *patru basarabeni au fost reţinuţi de Poliţie*

Poliţiştii din vama Albiţa, judeţul Vaslui, au reuşit să captureze în cîteva ore ***zeci de arme de vînătoare şi pistoale cu gaze lacrimogene şi o cantitate impresionantă de muniţie***, care urmau să fie scoase din România de cetăţeni din Republica Moldova.

Miercuri, în jurul orei 16.30, specialiştii vămii au descoperit, într-un autocar Mercedes al firmei turceşti Gulen, un pachet voluminos pe care nu-l revendica nimeni. În interiorul acestuia au fost găsite 12 arme de vînătoare semiautomate, calibrul 12 mm, marca Cifsan. Ulterior s-a stabilit că armele şi muniţia aparţineau basarabeanului ***Boris Căpăţînă.*** În remorca tractată de autocar au mai fost descoperite 11 arme de vînătoare marca Cifsan şi una marca Zumrut, care erau proprietatea lui Andrei Kapatsyna, din Republica Moldova. De asemenea, sub scaunul şoferului autocarului s-au găsit un pistol cu gaze lacrimogene marca Valtrum, care fusese ascuns de ***Ludmila Tofan***, tot din Republica Moldova.

După aproape două ore, în vamă a sosit, pentru a părăsi România, un autocar Mercedes al firmei turceşti Kavasoglu. În interiorul autovehiculului s-au găsit două genţi de voiaj aparţinînd lui ***Efgheni Padoprigova***, din Republica Moldova. În genţi, se aflau ***şase arme de vînătoare semiautomate, calibrul 12 mm, marca Maverick, trei pistoale lacrimogene Valtrum, calibrul 9 mm, un pistol cu gaze model Super PP, calibrul 9 mm, precum şi 120 de cartuşe de semnalizare, calibrul 12 mm, 404 cartuşe de vînătoare, calibrul 12 mm, 130 de cartuşe lacrimogene, calibrul 8 mm şi 360 de cartuşe lacrimogene de 9 mm.***

Celor patru basarabeni li s-au întocmit actele premergătoare anchetării penale pentru nerespectarea regimului armelor şi muniţiilor. Cercetările sînt continuate de poliţiştii vasluieni.

În imagine, captura reuşită miercuri de vameşii români. În medalion, trei dintre basarabenii reţinuţi de Poliţie

NOUTĂŢILE ZILEI

Pentru viitorii cinci ani

Teodor Meleşcanu pleacă la ONU

Şeful diplomaţiei române, Teodor Meleşcanu **(foto),** a fost ales ca membru al Comisiei ONU de Drept Internaţional, informează un comunicat al Ministerului român de Externe. Alegerile s-au desfăşurat luni, la sediul ONU din New York. Mandatul lui Meleşcanu durează cinci ani, cu începere de la 1 ianuarie 1997. Ministrul român a fost unul dintre cei 49 de candidaţi care s-au prezentat pentru 34 de locuri disponibile în Comisie.

Sprijin pentru Convenţie

Partidul Pensionarilor îl susţine pe Constantinescu

Partidul Pensionarilor din România recomandă membrilor şi simpatizanţilor săi să-l voteze pe Emil Constantinescu, candidatul CDR, în turul doi al alegerilor prezidenţiale, se arată într-un comunicat al PPR, dat publicităţii miercuri. Decizia PPR privind susţinerea lui Constantinescu a fost luată, marţi, în cadrul şedinţei Colegiului Director al PPR. PPR speră ca noua guvernare să-şi respecte programul privind întregul sistem de protecţie socială pentru categoriile de cetăţeni defavorizaţi şi, în primul rînd, cele referitoare la pensionari. În comunicatul PPR se menţionează că peste 30 de organizaţii judeţene ale PPR au stabilit, încă de săptămîna trecută, susţinerea candidaturii lui Emil Constantinescu, iar la Galaţi Biroul executiv judeţean a luat, luni, această hotărîre.

Ce face marxismul din om

Un indian s-a sinucis în semn de protest faţă de concursul Miss World

Indianul Suresh Kumar, 24 de ani, şi-a dat foc şi a murit pentru a protesta faţă de faptul că India adăposteşte concursul de frumuseţe Miss World, informează REUTER. Kumar, care era croitor, a strigat lozinci anti-concurs în timp ce-şi dădea foc într-o staţie de autobuz din oraşul Madurai. El a murit la spital. Tînărul era membru al Federaţiei Tineretului Democratic din India, organizaţie de orientare marxistă. Concursul Miss Wolrd urmează să aibă loc pe 23 noiembrie în oraşul Bangalore. Este pentru prima oară cînd această competiţie este organizată în India.

Pentru prima oară în ultimii 37 de ani

Rata inflaţiei în Suedia a scăzut sub zero

Rata inflaţiei înregistrată în luna octombrie în Suedia a scăzut sub zero pentru prima oară în ultimii 37 de ani, informează Reuter. Preţurile de consum au înregistrat în luna octombrie a anului curent o scădere medie de 0,1% în raport cu nivelul înregistrat în perioada similară a anului trecut. Rata inflaţiei în această lună a fost mai scăzută decît obiectivul guvernului privind menţinerea nivelului ratei inflaţiei în următorii doi ani între 1-2%.Preţurile de consum au rămas neschimbate în lunile septembrie şi octombrie, fapt care a contribuit la scăderea ratei inflaţiei.

Citiţi zilnic
Monitorul
pe Internet
http://www.nordest.ro/

Nord Est Communications S.A.
tel. 032 - 271333, fax 032- 270415
E-mail: necomm @ necomm.ro

MONITORUL DE IAȘI

Sub cinci capete de acuzare

Zeyad Shaika a fost trimis în judecată

Ieri, Zeyad Shaika, patronul firmei S.C. DIZI S.R.L., arestat pentru "trafic de influență" a fost trimis în judecată din ordinul Parchetului de pe lîngă Tribunalul Iași. După instrumentarea cauzei, procurorul Vasile Rusu a mai adăugat la dosarul lui Zeyad Shaika alte patru acuzații "lipsire de libertate în mod ilegal", "șantaj în formă continuată", "violare de domiciliu", "fals în înscrisuri sub semnătură privată". Anchetatorii au stabilit că acesta a fost ajutat de Nems Fathi drept pentru care și acesta din urmă a fost trimis în judecată acuzat de "complicitate la trafic de influență", "complicitate la șantaj" și "complicitate la fals în înscrisuri sub semnătură pivată". Conform rechizitoriului Zeyad ajutat de complicele său l-a sechestrat la barul HORA pe un cetățean egiptean și l-au ogligat să redacteze un act prin care să se recunoască dator lui Zeyad cu suma de 7500 de dolari. Egipteanul a declarat, lucru confirmat și de martori, că Zeyad l-a amenințat adeseori cu moartea, șantajîndu-l împreună cu prietenul Nems Fathi. Instanța de judecată urmează a stabili o pedeapsă în cazul lui Zeyad Shaika și a complicelui său. **(A.A.)**

Din partea Uniunii Elene

Încă un deputat pentru județul Iași

Biroul Electoral de Circumscripție (BEC) Iași a fost informat ieri de Biroul Electoral Central de la București că județul Iași va avea 13 reprezentanți în Camera Deputaților și nu 12, cum s-a stabilit în urma alegerilor generale din 3 noiembrie a.c. Cel de-al 13-lea deputat este Gherasim Gaze, care a candidat din partea Uniunii Elene din România pe listele electorale la Iași. Biroul electoral de la București nu a transmis încă la Iași modul în care a intrat în Camera Deputaților noul parlamentar, însă judecătorul Aurel Dublea ne-a declarat că singura posibilitate este acordarea unui post de deputat minorității elene din țara noastră, în conformitate cu prevederile Constituției Române. "În urma negocierilor dintre membrii Uniunii Elene din România, este posibil să fi ajuns la înțelegerea ca persoana care îi va reprezenta să fie cel care a candidat la Iași", ne-a mai declarat Aurel Dublea. **(M. GIUBERNEA)**

Pentru modernizarea liniilor de tramvai

Credite guvernamentale franceze

Ieri, în Sala Ovală a Primăriei Iași, Constantin Simirad - primarul Iașului, Stefan Ungureanu - viceprimar și Constantin Cuza - directorul general al RATC, s-au întîlnit cu o delegație a firmei germane STRASSTECH. Această firmă a stabilit ca în zilele de 18-19 noiembrie a.c. să aibă loc o întrevedere între conducerile concernului COGIFER (Franța) și RATC Iași, la discuțiile preliminare luînd parte și primarul Constantin Simirad. Societatea franceză COGIFER intenționează să investească bani în modernizarea infrasctructurii tramvaielor din Iași, lucrări asemănătoare fiind executate cu succes și în Freiburg (Germania). Unul din marile avantaje ale conlucrării cu firma franceză este acela că guvernul francez va acorda cu ușurință credite pe termen lung și cu dobîndă redusă. Partea română a început deja elaborarea unui studiu de prefezabilitate privitor la infrastructură. Pentru început, se are în vedere modernizarea a 6 km de căi de rulare a tramvaielor, pe traseul Gară - Cuza-vodă - Podu-Roș. Pe această rută vor fi executate, în principal, linii speciale cu suspensii de profile de cauciuc, ceea ce va ridica transportul ieșean la standarde europene. **(Brigitta SCHLICH)**

Drumul lin și tăcut de la somn la moarte

Casa blestemată din strada "Sf. Teodor"

■ *doi minori, împreună cu unchiul lor, au fost găsiți morți, ieri dimineață, în casa respectivă* ■ *cei trei au fost intoxicați de gazele nearse ale sobei cu gaz metan din cameră* ■ *focul a ars în sobă timp de două zile* ■

continuare din pagina 1A

Radu era sub plapumă, așa cum dormea de obicei, iar Florin era dezvelit la marginea patului. Pe masă erau caietele cu tema pregătită pentru a doua zi a celor doi adolescenți, așteptînd în zadar să fie puse în ghiozdan.

Aceasta era ultima lor temă, deoarece pentru cei doi nu va mai exista șansa unei "alte zile". Imediat ce și-a revenit, femeia l-a văzut pe soțul său mort și atît de schimbat la față încît, îngrozită, a ieșit afară și a început să urle. În casă, soba părea să explodeze, fiind foarte încinsă. Din nenorocire, ***cei trei au adormit cu soba deschisă, în timp ce orificiul de evacuare a gazelor arse a fost astupat cu o tăbliță*** în speranța că soba va da mai multă căldură.

Patul în care au murit cei doi copii este așezat în imediata apropiere a unei carpete cu motive religioase

În timpul nopții, gazele arse, avînd calea de evacuare blocată, s-au răspîndit în cameră, "otrăvind" aerul. Acest lucru a fost fatal pentru Gheorghe Ancuța și cei doi nepoți care au plătit cu viața această neglijență. ***"Cînd au intrat angajații noștri gazul ardea încă"***, ne-a declarat Marin Aparaschivei, inginer șef al R.A. ROMGAZ Regionala Iași.

Pe lîngă tragedia care a lovit-o atît de crunt și de brusc, Tatiana, care cu doar cîteva ore înaintea dezastrului se pregătea pentru nuntă, și-a dat seama că ***nu mai are nici un leu pentru a putea îngropa creștinește ființele dragi.*** Pînă acum, toți cei patru membri ai familiei Ancuța supraviețuiau doar din salariul lui Gheorghe.

Total depășită de nenorocirea căreia trebuie să-i facă față, Tatiana Ancuța nu poate înțelege de ce gestul lor de mare omenie de a-i crește pe cei doi copii ai surorii sale rămași orfani de doi ani este "răsplătit" cu o asemenea tragedie. ***"Încep să cred că această casă este blestemată. Tot aici au murit în condiții inexplicabile alți doi locatari"***, povestea cu o privire lipsită de expresie Tatiana Ancuța.

Soarta directorului Gheorghe Anghel va fi hotărîtă vineri

■ *salariații i-au schimbat pînă și yala de la ușa biroului său*

Luni, 11 octombrie, directorul SCA "Bucium" SA, ***Gheorghe Anghel, și-a înaintat demisia.*** El și-a motivat actul său datorită presiunii la care a fost supus din partea a 54 de salariați ai unității. Aceștia l-au așteptat dis-de dimineață în curtea întreprinderii, iar la sosirea sa l-au înconjurat cerîndu-i cu insistență demisia.

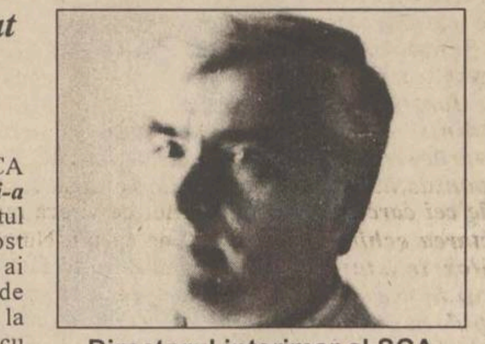

Directorul interimar al SCA Bucium, Vasile Sîrcu

Reamintim că din ianuarie 1994, dată la care Gheorghe Anghel a fost numit director, ***salariații SCA "Bucium" s-au plîns în repetate rînduri de abuzurile și ilegalitățile comise de director.*** Dintre acestea, amintim afacerea în urma căreia ***s-au vîndut pe piața ieșeană 50 de vagoane de vin importat din Italia, suspectat că ar conține substanțe cancerigene.***

Salariații SCA "Bucium" susțin că directorul Anghel nu s-a mai prezentat la societate, în zilele care au urmat demisiei. Mai mult, directorul interimar, Vasile Sîrcu, ne-a precizat că directorul Anghel a refuzat pînă acum orice discuție cu persoane din conducerea SCA "Bucium" sau din AGA. Vasile Sîrcu este convins că Anghel și-a dat demisia sub presiunea celor 54 de angajați: ***"După ce directorul a fost constrîns să demisioneze, joi m-am pomenit cu un lăcătuș trimis de sindicaliști care a schimbat pînă și yala de la biroul directorului. E clar că toată acțiunea a fost purtată în forță și deci, e ilegală".*** Unul dintre sindicaliști, Gheorghe Luca, este însă de altă părere. În opinia sa ***"demisia pe care Gheorghe Anghel a depus-o e absolut legală și nu a fost prezentată sub presiune, după cum susține directorul".***

După cum am mai spus, directorul nefiind de găsit, în cele din urmă s-a luat legătura cu el prin intermediari. Astfel, Anghel este așteptat la ședința AGA de vineri, ocazie în care îi va fi prezentat pentru a-l semna, raportul Curții de Conturi referitor la activitatea sa managerială de cînd a fost numit director general.

Totuși, în opinia reprezentantului FPS, Ionel Adrian, ședința AGA de vineri va avea un caracter pur formal, pentru a adopta o soluție de compromis. ***"La ședință vor fi prezenți membri ai FPS și FPP, plus cinci membri ai consiliului de administrație, care reprezintă adunarea generală a acționarilor «mică» avînd în total circa 63% din acțiuni. În cazul în care restul acționarilor, circa 800 de persoane fizice care au împreună restul de acțiuni vor contesta rezultatul ședinței de vineri, peste o lună se va convoca o nouă ședință AGA. Atunci se va lua o decizie definitivă în privința demisiei directorului Anghel"***, ne-a spus Ionel Adrian.

Așadar, după convocarea reprezentanților FPS, Ionel Adrian și Mircea Ștef, în cursul dimineții de vineri este așteptat și reprezentantul FPP II Moldova, Radu Albu, pentru a se lua o hotărîre provizorie în cazul demisiei directorului Anghel. **(Dragoș STÎNGU)**

La Universitatea Tehnică

Studenții își vor critica profesorii

Pînă la sfîrșitul săptămînii viitoare va fi definitivat chestionarul prin intermediul căruia studenții politehniști se vor putea pronunța asupra derulării procesului didactic. Prin sondajele care vor fi făcute, conducerea Universității Tehnice "Gh. Asachi" intenționează să revitalizeze dialogul profesori - studenți cu ***referiri directe la gradul de înțelegere de către studenți a activităților didactice, atractivitatea prezentării cursurilor și lucrărilor practice, precum și interesul acestora pentru anumite discipline sau capitole de discipline.*** Chestionarul ce urmează să fie definitivat va conține un set de 10 întrebări. Pentru completarea sa vor fi alocate cîte șase minute pentru fiecare întrebare. În sondajele care vor fi făcute nu va exista obligativitatea semnării de către studenți a chestionarelor. Universitatea Tehnică "Gh. Asachi" va sonda semestrial sau anual opțiunile studenților, în funcție de perioada alocată pentru studiul fiecărei discipline. **(Ovidiu MARDARE)**

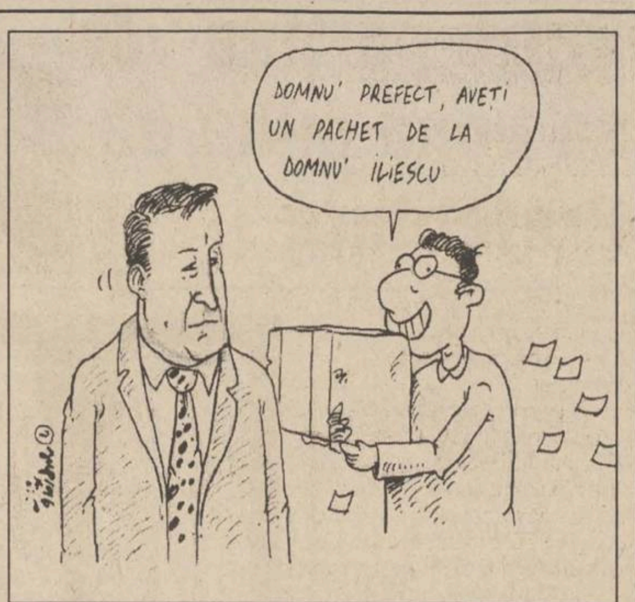
DOMNU' PREFECT, AVEȚI UN PACHET DE LA DOMNU' ILIESCU

Supermani de hîrtie

Mii de Ion Iliescu au zburat ieri pe deasupra Iașului

■ *fluturași electorali au fost aruncați dintr-un avion al aviației utilitare* ■ *un pachet nedesfăcut a căzut pe acoperișul Prefecturii*

Mii de fluturași electorali cu inscripția ***"avem nevoie de Ion Iliescu"*** însemnată pe ambele fețe, au coborît în stoluri ieri, în jurul orei 12,30, peste capetele ieșenilor. Petecele de hîrtie au fost lansate dintr-un avion AN2 al Aviației Utilitare din Iași. După cum ne-au informat persoane de la Aeroport, avionul a decolat de la aerobază la ora 12.24 și a aterizat la 12.30. Timp de șase minute, aeronava a survolat principalele cartiere ale orașului. În momentul în care avionul a trecut pe deasupra Centrului Civic, un balot de fluturași nedesfăcut a căzut pe acoperișul Prefecturii Iași.

În urma impactului o bună parte din fluturași s-au împrăștiat pe o suprafață mare din acoperiș, dar nu au căzut jos. Muncitorii care lucrează la consolidarea "Casei Pătrate" au fost cei care au descoperit balotul în marea lui parte rămas întreg. Pe fluturași era scris că ***"România are nevoie de un om cu experiență, cinstit și energic, care nu vinde iluzii și care este capabil să ne apere!".*** Textul continuă cu binecunoscutele lozinci, ridicole de acum, în care se afirmă că prăpădul se va abate asupra țării, dacă nu va fi ales din nou președinte Ion Iliescu: ***"milioane de români să nu-și piardă pămînturile prin anularea Legii fondului funciar și revenirea la marea proprietate din 1946; milioane de români să nu-și piardă casele și Legea caselor naționalizate să fie aplicată; inflația să nu ne înghită veniturile; milioane de români să nu fie în propria lor țară doar o minoritate"*** etc.

Avînd în vedere că o oră de zbor cu un avion al bazei utilitare costă 200 de dolari, se deduce că persoanele din stafful electoral al actualului președinte, au avut nevoie, pentru această acțiune, de numai 20 de dolari (aproximativ 80.000 lei). **(D. FECHET)**

SNCFR ridică din umeri cînd i se cer despăgubiri

■ *pe 7 noiembrie o tînără a murit căzînd din tren, după ce o ușă a vagonului s-a deschis în mers* ■ *SNCFR nu va acorda despăgubiri familiei*

În unul din numerele anterioare, "Monitorul" a relatat despre cazul unei tinere femei, de 29 de ani, din Iași, care a murit în urma căderii din tren. Tragicul accident a avut loc pe 7 noiembrie a.c., pe ruta Iași-Pașcani, în trenul personal 5205, care a plecat din Iași la ora 15.48. Din cauza aglomerației, femeia a călătorit împreună cu soțul său chiar lîngă ușa vagonului. După plecarea trenului din stația Ruginoasa, ușa vagonului s-a deschis la una din curbe, iar ***tînăra a fost proiectată efectiv pe pietrele terasamentului.*** Lovindu-se puternic la cap, femeia a fost găsită în comă lîngă calea ferată de soțul său (ce a coborît la stația următoare) și polițiștii TF din Pașcani, după aproximativ două ore. A fost transportată de urgență la Iași, la Spitalul de Neurochirurgie, inițial, și apoi la "Sf. Spiridon", dar medicii nu i-au mai putut salva viața. A murit după două zile de spitalizare, timp în care nu și-a mai revenit din comă.

Referitor la accidentele de acest fel, petrecute în călătoriile cu trenul, am solicitat informații de la Serviciul Contencios al Regionalei Căilor Ferate Iași, în ceea ce privește posibilitatea de despăgubire a victimelor sau familiilor acestora de către SNCFR. ***"Dacă se dovedește în instanță că vina acestor accidente aparține SNCFR, atunci, conform prevederilor din Codul Civil, societatea este obligată să plătească părții vătămate despăgubiri civile"*** - ne-a răspuns șeful Serviciului Contencios. ***"Pînă în anul 1989, SNCFR avea un contract încheiat cu ADAS, ce prevedea ca, în caz de accidente, agenția de asigurări să despăgubească, cu o anumită sumă, persoana vătămată. Dar după Revoluție acest contract nu a mai fost perfectat și problema despăgubirilor poate fi rezolvată numai în instanță".***

Prof. Narcis Giurgiu, avocat în Baroul ieșean, ne-a informat că SNCFR, ***prin însuși faptul că transportă persoane, este obligat să asigure siguranța călătoriei acestora.*** Societatea, prin angajații săi, trebuie să ia toate măsurile ca accidentele de tip cădere din tren să nu se producă (de exemplu, să nu permită călătoria cu ușile vagoanelor deschise). Dacă aceste accidente au loc, atunci ***SNCFR este obligată să plătească despăgubiri persoanei vătămate.*** **(D. FECHET)**

DANIS®
Producător de tricotaje
livrează din stoc sau la comandă tricotaje tip lînă pentru copii și adulți într-o gamă deosebită de modele.
Roman, str. Mihai Eminescu, nr. 5-7
Telefon/Fax: 033-733334

CONY SAT
STUDIOUL DE TELEVIZIUNE IAȘI
ora 19.00
O LECȚIE DE VIAȚĂ
emisiune în direct
Telefonul telespectatorului
032/230576
Redactor OANA TURCU

Societate comercială
caută **urgent** spațiu
pentru birouri
cu o suprafață de
200-250 mp
numai în zonă centrală
și ultracentrală
Vă rugăm trimiteți pînă la data de
27.11.1996
oferta Dumneavoastră la adresa
Str. Stindardului nr. 2
sau la tel./fax:
032/25.21.80
zepter INTERNATIONAL ROMANIA

UNIVERSITATEA "AL. I. CUZA" Iași
Compartimentul de Control Financiar Intern
organizează în ziua de 27.11.1996
concurs pentru ocuparea postului de
ECONOMIST III
Condiții:
• absolvenți ai Facultății de Științe Economice
• vechime în domeniul financiar contabil de 2 ani
Candidații vor depune pînă la data de 22.11.1996 un dosar plic care să conțină următoarele acte:
- copie după actul de studii
- adeverința medicală eliberată de dispensarul de care aparține candidatul
- curriculum vitae
- recomandare de la ultimul loc de muncă
- copie după carnetul de muncă cap. I și IX sau I și VI.
Relații suplimentare se pot lua zilnic de la Comp. C.F. I. între orele 8.00-10.00 sau la telefon 147540 int. 105.

FABRICA DE ȚIGARETE IAȘI
Șoseaua Națională nr. 1
Vinde prin licitație publică
fonduri fixe casate
MAȘINI TIPOGRAFICE B.D., MAȘINI DE IMPRIMAT HÎRTIE TABAK, CAMERE DE UMEZIT ÎN VID
Deasemeni vinde
CUPTOARE TRATAMENT TERMIC, MARI, VENTILATOARE, TUROMETRE AUTO.
Licitația va avea loc pe 3 decembrie 1996, ora 11,00, la sediul fabricii.
Informații la telefon 032/146510, int. 222, Serviciul Tehnic-Inv.

MONITORUL DE IAȘI

Pentru recuperarea vilei lui Ceaușescu din Bucium

Consiliul Județean Iași a dat în judecată Guvernul

Consiliul Județean Iași a deschis acțiune de revendicare a Complexului din șoseaua Bucium nr. 82, fosta casă de oaspeți a lui Nicolae Ceaușescu. Ieri, Camelia Acrîșmăriței, juristă în cadrul Consiliului Județean (CJ) Iași, a depus la Judecătoria Iași acțiunea de revendicare a complexului din partea CJ Iași. Primul termen în cunoștință va avea loc pe 20 ianuarie 1997. CJ Iași se va "bate" cu Guvernul României și cu Regia Autonomă - Administrarea Patrimoniului și Protocolului de Stat (RA-APPS). Acțiunea înaintată în justiție are drept scop revendicarea Complexului din Bucium, prin demonstrarea faptului că unicul proprietar al acestuia nu este decît CJ Iași. "Chiar Guvernul, prin hotărîrile pe care le-a dat pînă la cea privind trecerea imobilului în administrarea RA-APPS, recunoaște că proprietarul Casei de vacanță a lui Nicolae Ceaușescu nu este altul decît CJ Iași. De cînd a fost construit și pînă în 1990, complexul a fost al Primăriei Județului Iași - fostul Consiliul Popular Județean Iași. Din 1990 pînă în 1991, a fost în patrimoniul Prefecturii Iași, iar din 1991 pînă în 1995 a fost în patrimoniul CJ Iași. Conform legislației în vigoare, Casa de vacanță din Bucium trebuie să fie în patrimoniul nostru", ne-a declarat Camelia Acrîșmăriței.
(M. GIUBERNEA)

În Alexandru cel Bun

Accident feroviar mortal

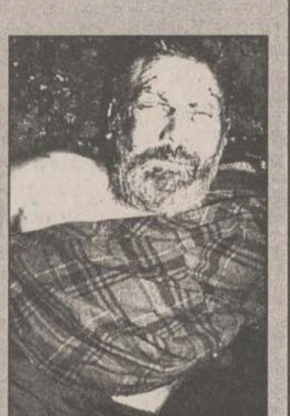

Ieri, la ora 19,05, în zona pasarelei din cartierul Alexandru cel Bun, a avut loc un acident de cale ferată soldat cu moartea unei persoane. Victima **(foto)**, un bărbat de circa 60 de ani, nu a putut fi identificată de organele de poliție, deoarece un avea asupra sa nici un fel de act de identitate. Bătrînul, în timp ce traversa calea ferată, a fost lovit mortal de o mașină de manevră a Regionalei CFR. "Am văzut că victima intenționa să treacă linia dar am crezut că a auzit semnalul locomotivei. Era un bătrîn care se sprijinea în două bețe. Mecanicul de pe locomotivă cu care am stat de vorbă după accident mi-a spus că nu a văzut cînd bătrînul a făcut pasul mortal. Mașina l-a agățat și l-a tîrît circa 30 de metri. Am chemat imediat Poliția", ne-a declarat Dănuț Tănase, paznicul cantonului R1. **(S.CRAUS)**

Patru partide vor să pună mîna pe Prefectură

■ *cel mai devreme, numele noului prefect va fi cunoscut săptămîna viitoare*

"Filiala locală a Uniunii Social Democrate (PD și PSDR) are pregătite trei persoane pentru postul de prefect al județului Iași", a afirmat ***senatorul PD Dan Constantin Vasiliu*** în cadrul unei conferințe de presă, desfășurată ieri la sediul filialei pe care acesta o conduce.

Senatorul PD nu a vrut să nominalizeze cele trei persoane, dar a negat faptul că cei trei ar fi consilierul județean Dumitru Rădăuceanu, consilierul local Gheorghe Nichita și fostul director de campanie electorală locală PD Constantin Neculau. ***"Nu pot să dezvălui acum numele dumnealor. Cert este că sînt oameni care au lucrat în administrație, în colective mari de oameni, și care cunosc foarte bine legislația. Nominalizările care au fost făcute nu ne aparțin"***, a spus Dan Constantin Vasiliu.

Solicitînd opiniile partenerilor de guvernare ai USD, am constatat faptul că Prefectura Iași este dorită și de trei formațiuni politice componente ale CDR, și anume PNȚ-CD, PNL și Partidul Alternativa României. Cunoscînd solicitările celor din CDR, senatorul PD Dan Constantin Vasiliu crede totuși că ***"echitabil ar fi ca Prefectura Iași să revină USD". "Din informațiile noastre, prefecturile Bucureștiului, Clujului și Timișoarei revin CDR. În aceste condiții, Prefectura unui oraș de talia Iașului ar trebui să revină celuilalt partener al coaliției de guvernare, adică USD"***, a precizat Dan Constantin Vasiliu.

Și din aceste declarații de ultimă oră reiese faptul că Prefectura Iași este dorită de toate forțele de opoziție actuale, dar majoritare în viitorul Parlament. Numele noului prefect al județului Iași va putea fi cunoscut cel mai devreme în cursul săptămînii viitoare. **(Monica TOMA)**

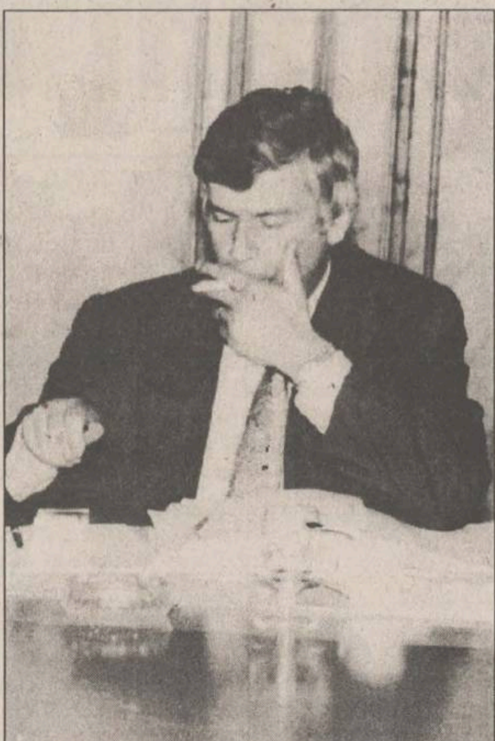

În fotografie, senatorul USD Dan Constantin Vasiliu, care dorește ca funcția de prefect să revină USD. Pentru această funcție, Dan Vasiliu afirmă că are un candidat surpriză

Un băiețel de 3 ani a fost bătut și ars cu țigara

■ *unchiul său l-a maltratat, încercînd astfel să se răzbune pe tatăl acestuia*

Mihai Țuțuianu, din comuna Negrești (Vaslui), în vîrstă de 3 ani, se zbate între viață și moarte după ce a fost bătut și ars cu țigara de către unchiul său. Buzele și obrajii copilului poartă urme de arsuri de țigară, în timp ce alte semne asemănătoare, dar de dată mai veche, pe urechi și pe brațe, atestă faptul că această pedeapsă i s-a aplicat de mai multe ori băiețelului. Băiatul mai este ars cu țigara pe unghii și chiar între degete. Copilul a fost adus la spital de către mama sa, care a povestit că fratele ei, dorind să se răzbune pe tatăl copilului, și-a transferat ura asupra băiatului de numai 3 ani. Mihai a suferit chinuri îngrozitoare și se află acum la un pas de moarte doar pentru că tatăl său, înainte de a intra în închisoare, nu și-a încheiat toate răfuielile cu adversarii lui. Băiețelul a fost internat la Spitalul de copii din Iași noaptea trecută, cu diagnosticul ***"abdomen acut post traumatic; sindrom Silverman (sindrom de copil bătut); contuzii toracopulmonare și insuficiență hepato-renală". "Sindromul Silverman apare la copiii cu vîrsta între o lună și 3 ani, proveniți din familii dezorganizate. Copiii vin cu echimoze, contuzii multiple, hematoame, fracturi multiple"***, ne-a relatat ***dr. Cornel Paiu,*** de la secția de reanimare a Clinicii de Chirurgie.

Medicii de la această secție ne-au mai relatat că, deși din declarațiile mamei reieșea că băiețelul a fost bătut în urmă cu o zi, în timpul operației medicii au constatat că leziunile au fost provocate cu 4-5 zile în urmă. Ceea ce înseamnă că după ce copilul a fost maltratat a fost lăsat de familie cîteva zile să sufere, fără ca un medic să îl consulte. Copilul este internat în secția de reanimare, iar medicii fac eforturi să îl mențină în viață. Cu toate acestea, specialiștii au refuzat să se pronunțe asupra șanselor de supraviețuire ale copilului. **(Cristina PETRACHE)**

"Nimeni nu-i mai poate proteja pe cei care comit fraude electorale"

■ *senatorul Varujan Vosganian atrage atenția că orice fraudă dovedită va fi pedepsită penal*

Cu două zile înainte de desfășurarea celui de-al doilea tur al alegerilor prezidențiale, liderii locali ai Convenției Democrate Române avertizează că fraudele electorale dovedite vor fi sancționate penal. ***"De această dată, indiferent cine va fi președintele României, nimeni nu-i va mai putea proteja pe cei care vor comite fraude electorale"***, a declarat ***senatorul de Iași Varujan Vosganian,*** liderul Partidului Alternativa României, în cadrul unei conferințe de presă, desfășurată ieri la sediul local CDR.

Pronunțîndu-se asupra consecințelor votului de duminică, ***deputatul Vasile Lupu,*** președintele filialei locale a acestui partid, crede că eventuala rămînere în funcție a actualului președinte al României ar "îngreuna" aplicarea programului de guvernare CDR-USD. ***"Programul nostru de accelerare a reformei și de înlăturare a corupției va fi îngreunat de prezența lui Ion Iliescu, care este stîlpul corupției din România"***, a afirmat deputatul PNȚ-CD.

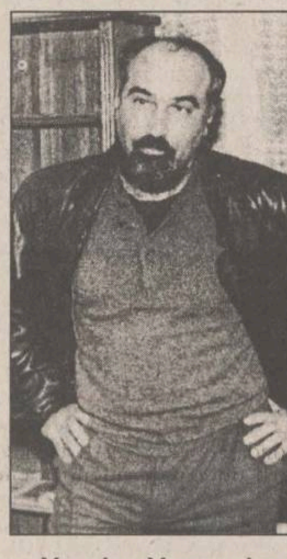

Varujan Vosganian, senator CDR de Iași

Comentînd posibilitatea ca Ion Iliescu să cîștige alegerile prezidențiale de duminică, Varujan Vosganian consideră că programul de guvernare CDR-USD va putea fi aplicat numai printr-o permanentă colaborare a președinților celor două Camere ale Parlamentului, Senatul și Camera Deputaților. ***"În situația în care Ion Iliescu cîștigă, președinții celor două Camere parlamentare au o mare responsabilitate. Ei trebuie să fie cei care să impună respectarea echilibrului puterilor în stat. Parlamentul va fi, în această situație, centrul de greutate al acestui control"***, a precizat Varujan Vosganian. Acesta nu s-a ferit să sublinieze faptul că, dacă viitorul președinte al României nu va respecta legea, indiferent cine va fi el,

"este posibil să avem alegeri prezidențiale anticipate". **(Monica TOMA)**

Ieșenii răcesc pe capete

În numai șapte zile s-au înregistrat 600 de viroze respiratorii

Cazurile de îmbolnăviri de pneumonie s-au dublat față de cele de acum două săptămîni. Astfel, în ultimele șapte zile s-au înregistrat, în județul Iași, 400 cazuri de pneumonii, față de 204 cîte erau în urmă cu două săptămîni. De asemenea, în ultimele șapte zile, la Inspectoratul de Poliție Sanitară și Medicină Preventivă Iași (IPSMP) s-au înregistrat 600 de îmbolnăviri de viroză respiratorie. Ceea ce înseamnă că, față de ultimele două săptămîni, numărul îmbolnăvirilor de viroză respiratorie a crescut cu 150 de cazuri. Numărul cazurilor de gripă, destul de mic față de previziunile medicilor epidemiologi pentru această iarnă, îi face pe specialiști să spere că epidemia de gripă va mai întîrzia. Astfel, săptămîna 6-13 noiembrie s-a "soldat" cu 5 cazuri de îmbolnăviri de gripă în tot județul Iași. Oricum, medicii de la IPSMP sînt de părere că evitarea locurilor aglomerate, a umezelii și frigului, precum și respectarea unui regim alimentar corect ar putea să ferească ieșenii de îmbolnăvirile de gripă, viroză respiratorie sau pneumonie. **(Cristina PETRACHE)**

În toiul unei cununii

Război al fotografilor la Starea Civilă

Ieri, în jurul orelor 12.00, a fost sistată oficierea căsătoriilor la Starea Civilă Iași. Motivul întreruperii activității ofițerului de stare civilă s-a datorat faptului că fotografi neautorizați să-și practice meseria în incinta Oficiului fotografiau tinerele perechi. Conform unei dispoziții a ***primarului Constantin Simirad,*** la Oficiul de Stare Civilă au dreptul de a fotografia doar angajații firmei FLORIO SRL, societate care a cîștigat săptămîna trecută licitația de exclusivitate organizată de Primăria Iași. ***Alina Lungu,*** jurist în cadrul Primăriei Iași, ne-a declarat că a oprit procedura de oficiere a căsătoriilor cînd a descoperit că unul dintre fotografii firmei GRIG SRL- administrator Grigore Popa - intrase în sala de oficiere prin "ușa din spate", pentru a fotografia o pereche de tineri căsătoriți. ***"Noi am cerut celor doi fotografi ai firmei FLORIO să nu mai lase fotografii firmei GRIG să-și exercite meseria în spațiul Oficiului de Stare Civilă, pentru că în acest fel se pierd clienți și s-ar putea să nu aibă de unde plăti Primăriei Iași drepturile de exclusivitate pe care le-a obținut în urma licitației. Pentru a-i scoate din incinta Stării Civile pe cei 4 fotografi de la firma GRIG, a fost anunțată Primăria, care a trimis la fața locului gardieni publici și un echipaj de poliție"***, ne-a declarat ieri jurista Alina Lungu. Procedura de oficiere a căsătoriilor a fost reluată în jurul orelor 12.30, după intervenția forțelor de ordine. **(Brigitta SCHLICH)**

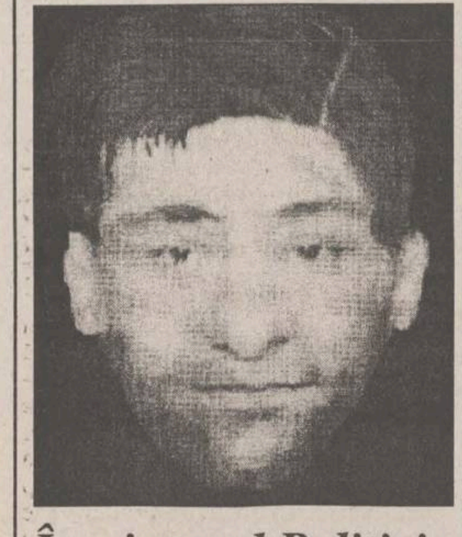

În ajutorul Poliției

Escroc dat în urmărire

Portretul robot de mai sus este al unui escroc urmărit de poliție. Cine poate da relații este rugat să telefoneze la numărul 112296 (Secția a II-a Poliție Iași) sau la sediul firmei păgubite, telefon 213525

Se fură piatră din zidul Vechii Curți Domnești

■ *doi țigani, păziți de polițiști, au fost văzuți cărînd piatră de către un inspector de la Inspectoratul de Cultură*

În miezul zilei, doi țigani, supravegheați de doi indivizi în uniforme de polițiști, au fost văzuți scoțînd un cărucior cu piatră de la subsolul Teatrului de Vară, unde se află ruinele Vechii Curți Domnnești. Întîmplarea s-a petrecut miercuri, la orele 11.30, iar martorii ei au fost directorul adjunct de la "Luceafărul" și ***Traian Mocanu,*** de la Inspectoratul pentru Cultură, care se aflau într-un control la Teatrul de Vară.

Aceștia și-au dat seama că era vorba de un furt, cu atît mai grav cu cît piatra era extrasă dintr-un monument istoric și cu atît mai ciudat cu cît acțiunea era supravegheată, după toate semnalmentele, de doi polițiști. Hoții au părăsit imediat locul faptei, lăsînd deschisă poarta de la subsolul amfiteatrului. Traian Munteanu de la Inspectoratul pentru Cultură și Adriana Ionuc, (directoare la Palatul Culturii), care au fost sesizați imediat, au putut vedea doar cum arată acel subsol. ***"Nu vă sfătuiesc să intrați acolo, sînt haine murdare și mizerie înăuntru și miroase îngrozitor"***, ne-a declarat ***Adriana Ionuc.*** După părerea sa, locul respectiv pare să fie locuit.

Teatrul de Vară este păzit ziua de o femeie, iar noaptea de un bărbat. Directoarea Palatului Culturii crede că este vorba de un aranjament cu paznicii. Poate nu întîmplător, atît paznicul de la acea oră, cît și hoții sînt țigani. Singura măsură luată pînă în prezent a fost legarea cu sîrmă a porții respective.

Teatrul de Vară, aparținînd de teatrul "Luceafărul", este dezafectat de peste cinci ani, în timp ce studenții de la Academia de Teatru duc lipsă de spații pentru repetiții.

"Este nevoie de fonduri pentru consolidare. E păcat să nu se folosească nimeni de această construcție", a mai afirmat Adriana Ionuc. **(C. SCHIȚELEA)**

O enigmă pe cale de a fi elucidată

Misterul dispariției a trei miliarde de lei

■ *șeful Direcției Economice de la Consiliul Județean încearcă să explice diminuarea profitului RAJAC*

Profitul realizat de RAJAC Iași în 1996 nu va mai fi de 10 miliarde lei, așa cum fusese planificat în bugetul pe anul în curs, ci doar de 7 miliarde lei. La ultima ședință a Consiliului Județean (CJ), raportul prezentat de directorul economic al Regiei Apă-Canal, Maria Vengher, a provocat inițial stupoarea consilierilor, urmată de atacuri virulente la adresa conducerii acestei regii. În momentele de confuzie create, Maria Vengher, nu a putut explica audienței unde au "dispărut" 3 miliarde de lei. A furat cineva banii regiei?

Interpelat de ziarul "Monitorul", ***Tiberiu Brăilean,*** șeful Direcției Economice din cadrul Consiliului Județean, s-a arătat, în primul rînd, indispus de faptul că raportul întocmit de RAJAC nu a trecut deloc prin mîinile sale, așa cum prevede Regulamentul de funcțiune al organismului județean. Vina aparține aceleiași Comisii economice a CJ, a cărei activități desfășurate pînă acum a fost marcată de un exces de zel deseori evident. Comisia a solicitat direct raportul de la RAJAC, fără a mai aștepta parcurgerea sa și de către Direcția economică. ***"În aceste condiții, explicațiile mele privind reducerea profitului cu 3 miliarde lei, sînt simple supoziții"***- a afirmat directorul Brăilean. Totuși, șeful Direcției economice a avansat două ipoteze: scumpirea energiei și a combustibililor de la 1 iulie, ce nu a fost urmată și de scumpirea apei (așa cum fusese prevăzut la începutul anului; apariția tot mai pregnantă în ultimii ani a "stornărilor" din producția realizată. Acest al doilea aspect se referă la reducerea valorii facturilor înaintate consumatorilor în cadrul deselor litigii avute de regie cu asociațiile de locatari. Aproximativ de la începutul acestui an, conducerea regiei a acceptat ca facturile considerate exagerate să fie redimensionate la valori mai omenești. Din acest moment, încasările regiei au crescut simțitor, chiar dacă sumele încasate de la fiecare asociație erau mai mici. În al doilea rînd, scăderea profitului s-a datorat și menținerii prețului de 510 lei/mc, deși la începutul anului era prevăzută, de la 1 iulie, creșterea pînă la 740 lei/mc.

Explicații simple, dar pe care Consiliul Județean și, în special, Comisia economică - cea care parcursese materialul înaintat de RAJAC - nu le-au sesizat în cadrul ședinței. Dacă, totuși, cele două ipoteze se dovedesc a fi false, singura posibilitate rămasă ar fi furtul efectiv din "seiful" regiei a nu mai puțin de 3 miliarde de lei. În același timp, bîlbîielile ***Mariei Vengher*** în fața consilierilor pun serios la îndoială calitățile sale manageriale. **(Sever STIOANOV)**

Tiberiu Brăilean, șeful Direcției Economice a Consiliului Județean

TV EUROPA NOVA
canal 54

vineri, 15 noiembrie, ora 22:00

Concurs Europa Nova

Super Star Show

Super Star Show

realizator: Horia Gumeni

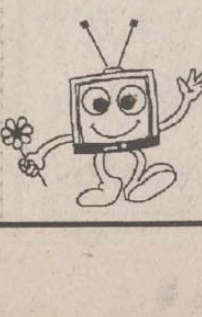

Monitorul

angajează

Corectori

Secretari de redacție

Dacă gramatica limbii române nu mai are secrete pentru dumneavoastră, iar utilizarea calculatorului nu reprezintă o problemă de netrecut, atunci vă așteptăm cu brațele deschise! Vă puteți înscrie la concurs în fiecare zi, între orele 10-18, la secretariatul ziarului, str. Smârdan 5, et. 3, camera 3.

SC THETA SA
oferă
la prețuri fără concurență

○ vodcă 33° (0,5 l) - 1210 lei
○ rom superior 32° (0,5 l) - 1210 lei
○ rachiu de secărică 28° (0,5 l) - 1120 lei
○ rachiu de mere 28° (0,5 l) - 1120 lei
○ lichior 25° (0,7 l) - 1810 lei
○ lichior 25° (0,5 l) - 1410 lei

Prețurile nu includ TVA,
iar ambalajul este returnabil !
Produsele se livrează de la depozitul din
Roman, str. Tirului nr.3.
Așteptăm, cu interes, comenzile
dumneavoastră la telefon: 033-733937 sau
tel/fax: 033-725072.

MOBILĂ
PRODUSE ELECTRONICE
ȘI ELECTROCASNICE

12 RATE

ELVILA international

Magazinul SUPERCOPOU
tel. 032/11.22.20, 211014
PROGRAM: zilnic 8.00-20.00

Depozit: Str. Grăniceri nr. 3-9 (depozite COMAT-în spatele Unității de Grăniceri Manta Roșie)
PROGRAM: zilnic 9.00-17.00, sîmbăta 9.00-13.00.

MONITORUL DE IAȘI

La Spitalul de Copii

S-a înființat o secție de neurologie

La Spitalul de Copii s-a înființat o nouă secție, în care vor fi tratați copiii bolnavi de epilepsie, paralizii cerebrale, sau cu encefalopatii diverse. Pînă în prezent, copiii cu aceste patologii erau dispersați în diverse servicii și tratați de specialiști în pediatrie generală. Secția este condusă de dr. Georgeta Diaconu, medic primar pediatru, și are o capacitate de 25 paturi. Dr. Marin Burlea, directorul Spitalului de Copii, ne-a declarat: "Secția are o capacitate care corespunde pentru moment nevoilor de asistență de specialitate. Noua secție, prin capacitatea de diagnostic terapeutică, dar mai ales de reeducare motorie, rezolvă la un nivel bun patologia de profil". Mai mult decît atît, specialiștii de la acest spital sînt de părere că prin apariția secției de neurologie sînt create premisele de coordonare tehnică și o bază de diagnostic și control pentru secțiile medico-psiho-sociale de la Galata și Bivolari. **(Cristina PETRACHE)**

Manifestări științifice

Congres de neurooftalmologie

Astăzi ia sfîrșit, la Iași, lucrările "Primului Congres de Neurooftalmologie" în cadrul "Zilelor Științifice" ale Spitalului Clinic nr. 3 "Sfînta Treime". La această manifestare științifică vor participa personalități medicale din domeniul oftalmologiei, neurologiei, O.R.L., chirurgie buco-maxilo-facială, neuroradiologiei și anatomiei patologice din țară și străinătate. Tema Congresului este "Patologia căilor optice". **(D.F.)**

Fără o dezvoltare economică puternică, pensiile nu vor crește

Pentru asigurarea unei pensii pun bani numai 1,7 muncitori

În campania electorală din acest an, persoanele de vîrsta a treia au fost una din țintele preferate ale politicienilor. Promisiuni, discursuri înflăcărate, "noi vom mări pensiile", "nu votați cu ceilalți că s-ar putea ca aceasta să fie ultima pensie pe care o primiți", toate au fost folosite pentru a atrage un număr mai mare de voturi din partea pensionarilor. Iar aceștia reprezintă aproape o treime din numărul persoanelor cu drept de vot. Statisticile de după primul tur de scrutin au demonstrat că mare parte din aceștia nu au vrut schimbarea. Conservatorismul propriu vîrstei, nostalgia după niște vremuri stabile din anumite puncte de vedere și-au spus cuvîntul. În continuare, "Monitorul" încearcă să facă analiza nivelului de trai al pensionarilor la ora actuală.

Pensiile mici au adus la disperare persoanele în vîrstă. Cu toate acestea, cei care trăiesc din pensii reprezintă categoria cea mai conservatoare a populației

În șapte ani, numărul pensionarilor a crescut cu un milion și jumătate

Din anul 1989 pînă în 1996, numărul pensionarilor a crescut cu aproape un milion și jumătate. Acest fapt nu s-a datorat unei îmbătrîniri bruște a populației, ci unor legi extrem de controversate acum. În 1990, cînd spectrul șomajului a început să bîntuie prin țară, conducerea s-a gîndit să facă loc celor tineri în întreprinderile de stat. Pentru aceasta s-a permis pensionarea unor angajați cu experiență la 55 de ani, dacă aveau vechime în muncă 25 de ani femeile și 30 bărbații. Această lege a golit întreprinderile de specialiști, a transformat niște oameni în putere în persoane inactive, a încărcat bugetul statului cu plata a încă unui milion de pensionari. Efectele nu s-au lăsat așteptate. Din cauza blocajului financiar, curînd s-au adunat la întreprinderi datorii enorme la plata contribuțiilor de asigurări sociale. Pensiile au început să scadă, iar în ultimii patru ani indexările, corelările, compensațiile nu au putut să asigure niciodată nevoile unui pensionar. Anual, numărul pensionarilor crește cu aproximativ 200.000 de persoane, în timp ce numărul angajaților rămîne constant.

Ce posibilități de mărire a pensiilor sînt în momentul de față

Raportul salariați-pensionari la ora actuală este de 1,7 la 1. Aceasta înseamnă că pentru un pensionar plătesc CAS doar 1,7 salariați, ceea ce nu asigură o mărire corespunzătoare a pensiilor. Dacă plata contribuției pentru asigurări sociale s-ar mări de la 25% pînă la 45%, procent ce s-a vehiculat mult în proiectele Ministerului Muncii, atunci mărirea salariilor ar fi foarte greu de realizat. Toate aceste cifre arată clar că, dacă nu se reformează sistemul de asigurări sociale, nivelul de trai al celor ce au dreptul la odihnă după o viață de muncă nu va crește. La ultima corelare a pensiilor, Ministerul Muncii a ajuns la concluzia că în ultimii șapte ani pensiile au crescut de 88 de ori. Cum prețurile au crescut de cel puțin 200 de ori, nu este de mirare de ce vîrsta pensionării a ajuns să fie așteptată cu spaimă. În plus, actualul sistem de acordare a pensiilor nu face nici o diferență între intelectual și muncitor, între profesor universitar și infirmieră. Diferențele de bani între pensii sînt aproape simbolice.

Statistic, bătrînii pot economisi 3000 lei pe lună

Potrivit datelor Comisiei Naționale de Statistică, o familie tipică de pensionari este formată din doi pensionari și o persoană inactivă (copil student). Anul trecut, o astfel de familie avea un venit lunar de aproape 280.000 lei. Cheltuielile lunare cu hrana, serviciile, medicamentele însemnau 277.000 lei. Deci o familie de pensionari putea economisi pe lună 3000 lei (!). Din totalul de 280.000 lei, 50% se duceau pe hrană. Suma este foarte mică, deoarece pe lista priorităților celor de vîrsta a treia stau medicamentele și plata datoriilor către stat. Carnea a devenit de mult un produs de lux pentru pensionari. La ora actuală, un pensionar își permite doar 700 de grame de carne într-o lună. Doar 20% din pensionari au venituri mai mari de 200.000 lei, sumă considerată de aceștia "pensie mare". La polul opus se situează pensionarii CAP, aproximativ 1,6 milioane în toată țara, care au pensii de pînă la 50.000 lei. În județul Iași există 30.000 de pensionari CAP, iar unii dintre ei au pensii de 7.000 lei sau 14.000 lei. De multe ori, aceștia își părăsesc satele și vin la oraș să cerșească pe străzi, unde cîștigă mai mult decît le dă statul. În ceea ce privește facilitățile acordate de stat persoanelor ce au lucrat ani de zile, acestea sînt, de asemenea, simbolice.

Numai 2% dintre pensionari au putut să meargă în stațiuni de tratament

Doar un pensionar din 50 a putut să-și petreacă vara la băi sau iarna într-o stațiune balneo-climaterică. Anul acesta, toate Direcțiile de Muncă au fost asaltate de cei care nu-și puteau permite să plătească un bilet integral de tratament. În plus, anul acesta, Ministerul Muncii s-a jucat și cu pensiile și cu biletele de tratament. În vară, numărul zilelor de tratament a fost redus de la 21 la 15. Practic, nici un pensionar nu mai putea să facă un tratament complet, conform prescrierilor medicului curant. În urma protestelor organizațiilor de pensionari s-a revenit asupra deciziei de micșorare a duratei biletelor de tratament. În toamna acestui an, chiar după ce s-a hotărît o nouă indexare, Ministerul Muncii a recalculat pensiile după o formulă complicată. Mulți pensionari s-au pomenit cu măriri ale pensiei mai mici decît indexarea propriu-zisă. De astfel de hotărîri și decizii asupra cărora s-a revenit ulterior pensionarii au avut parte din plin.

Ziua de mîine este pentru ei o mare necunoscută

Din această cauză, ziua de mîine este pentru ei o mare necunoscută, iar viitorul este o nebuloasă. Prea puțin educați politic, ei sînt o masă ușor de manevrat. O simplă vizită a unui lider politic la unul din căminele de bătrîni din Iași a stîrnit lacrimi de recunoștință și sărutări de mîini. Și bineînțeles o mulțime de voturi. Dar pentru marea majoritate, lupta politică nu înseamnă mare lucru. Teama de a nu pierde o locuință dată de Ceaușescu și o pensie minimă dată de Iliescu, teama de schimbare în general îi marchează profund. **(Dana PAVEL)**

Începînd din semestrul al doilea

Facultățile Universității "Al.I. Cuza" vor cheltui numai ce vor produce

Începînd din semestrul II al acestui an universitar facultățile Universității "Al.I. Cuza" vor avea o altă formă de finanțare. Acestea vor fi nevoite să se descurce din punct de vedere financiar în măsura în care vor găsi surse proprii de venituri. Pînă acum veniturile proprii ale facultăților erau adunate la nivel de universitate, după care erau redistribuite, în funcție de priorități, din nou la facultăți. În acest fel, facultățile care reușeau să aducă venituri proprii destul de mari erau nevoite să le împartă cu celelalte care aduceau mult mai puține fonduri. Acest lucru crea nemulțumiri în rîndul facultăților "productive". Spre exemplu, facultăți ca Dreptul sau Științele Economice realizau sume deosebit de mari la examenul de admitere. Acestea erau ulterior distribuite pe întreaga universitate. În noul sistem fiecare facultate se va descurca din punct de vedere financiar în măsura în care va reuși să găsească contracte de cercetare, sponsorizări sau își va atrage candidați la admitere. După cum ne-a precizat ***prof. Panaite Nica***, prorector al Universității "Al.I. Cuza", în continuare se vor împărți în mod proporțional fondurile de la buget. Numai că nu se speră ca acestea să se mărească în curînd. Din veniturile realizate de fiecare facultate în parte, universitatea va percepe un procent de 20% - bani destinați bugetului de stat -, iar 5% va fi folosit pentru cheltuieli ale universității. Noul sistem a fost acceptat și de Ministerul Învățămîntului. Inițial, acesta trebuia să fie aplicat încă de la începutul anului școlar. **(S.A.)**

DESCOPERIREA UNUI NOU CONCEPT:

DOUĂ MAŞINI ÎNTR-UNA SINGURĂ !

DAEWOO DAMAS

DAMAS COACH e ideală pentru familia ta, cu cele 7 locuri ale sale. Flexibilitatea amplasării acestora oferă confort absolut celor 7 pasageri, dar şi spaţiu suplimentar pentru transport bagaje sau marfă.

DAMAS VAN e ideală pentru afacerea ta: designul acoperişului înalt creează un volum mare de încărcare.

- 2 locuri, capacitate mică şi medie de transport marfă

- transport pasageri 7 locuri
- adaptabilă şi pentru transporturi marfă / bagaje
- modele: STD, DLX, SUPER + A/C

Caracteristici generale:

- motor 3 cilindri în linie, 4 timpi
- transmisie manuală cu 4 trepte: COACH STD şi VAN
  cu 5 trepte: DLX şi SUPER + A/C
- capacitate cilindrică 796 cmc
- putere max. 38 CP / 5000 RPM
- cuplu max. 6,4 kg m / 3000 RPM
- acces lateral dublu prin uşi glisante
- acces spate prin uşă hatchback

Un partener de încredere în afacerea ta.
Un prieten pentru familia ta.
Maşina pe care ai aşteptat-o în fiecare moment.

DAMAS e ideală pentru traficul urban: se descurcă în orice condiţii, se strecoară oriunde, se parchează oricum. Pentru că exteriorul său mic adăposteşte un interior mare. Iar consumul mic de carburant oferă o mare economie. Este ajutorul afacerii tale, dar şi prietenul familiei tale.

Tip	Preţ (USD)
VAN	8.500 USD
COACH STD	8.900 USD
COACH DLX	9.500 USD
COACH SUPER + A/C	11.300 USD

* Plata în lei la cursul BNR al zilei de luni a fiecărei săptămâni

+ Distribuitorii autorizaţi RODAE întotdeauna la dispoziţia dvs.

IAŞI INTERNAŢIONAL-COMPLEX SERVICE Tel: 032/13.76.20 Fax: 032/13.01.25 • **BUCUREŞTI** EUROCAR Tel: 01/628.31.45 Fax: 01/312.80.66 • **BUCUREŞTI** - EUROSERVICE S.R.L. Tel: 01/675.66.95 Fax: 01/330.39.99 • **BUCUREŞTI** RĂDĂCINI Tel/Fax: 01/210.76.52/211.10.46 • **BUCUREŞTI** - SEBASTIAN S.R.L. Tel: 01/330.28.52 Fax: 01/330.60.09 • **BUCUREŞTI** - EUROCENTER-BĂNEASA Te: 01/665.60.35 Fax: 01/666.42.67 • **BUCUREŞTI** CAR SERVICE STAR Tel: 01/650.56.82 Fax: 01/311.12.99 • **ALBA-IULIA** SATEX S.R.L. Tel: 058/81.04.57 Fax: 058/81.01.53 • **ARAD** I.A.T.S.A. Tel: 057/28.78.38 Fax: 057/28.73.66 • **ARAD** FRANCKMAR Fax: 057/28.96.00 • **BACĂU** I.A.T.S.A. Tel: 034/15.27.30 Fax: 034/16.13.90 • **BAIA MARE** SERVICE AUTO MUREŞAN Tel/Fax: 062/41.57.30 • **BAIA MARE** I.A.T.S.A. Tel: 062/42.45.86 Fax: 062/42.33:03 • **BÂRLAD** I.A.T.S.A. Tel: 035/41.43.21 Fax: 035/41.51.89 • **BISTRIŢA** COMAUTOSPORT Tel/Fax: 063/23.15.50/25.01.93 • **BOTOŞANI** SATT Tel: 031/53.12.15 Fax: 031/53.17.99 • **BOTOŞANI** XANDOR Tel: 031/52.50.39 Fax: 031/51.44.80 • **BRAŞOV** I.A.T.S.A. Tel: 068/31.12.46 Fax: 068/31.25.96 • **BRAŞOV** ROMINTRADE S.A Tel/Fax: 068/15.39.88 • **BRĂILA** COMIHAIL Tel: 039/68.60.39 Fax: 039/68.13.10 • **BUZĂU** AGROMECANICA S.A. Tel: 038/41.59.12 Fax: 038/42.32.40 • **CÂMPINA** GIA MOTORS Tel/Fax: 044/37.48.50 • **CLUJ** I.A.T.S.A. Tel: 064/41.07.68 Fax: 064/41.07.65 • **CLUJ** FELEAC Tel: 064/43.84.41 Fax: 064/43.84.42 • **CONSTANŢA** CAMSAS Tel: 041/66.42.95 Fax: 041/69.17.56 • **CONSTANŢA** I.A.T.S.A. Tel: 041/64.28.47 Fax: 041/64.24.91 • **CARANSEBEŞ** TEO&MARY OIL Tel: 055/51.45.69 Fax: 055/22.51.15 • **CÂMPULUNG** I.A.T.S.A. Tel: 048/21.63.99 Fax: 048/81.47.24 • **CRAIOVA** CENTRUL DE VÂNZĂRI ŞI SERVICE Tel: 051/14.46.52 Fax: 051/14.59.79 • **CRAIOVA** REDEXIM Tel/Fax: 051/41.48.88 • **DEVA** DACIA SERVICE Tel: 054/22.58.40 Fax: 054/22.58.41 • **FOCŞANI** DIVERSIS S.A. Tel: 037/62.35.27 Fax: 037/61.75.89 • **GALAŢI** I.A.T.S.A. Tel: 036/44.26.33 Fax: 036/46.29.54 • **GIURGIU** PRODAS Tel: 046/21.35.23 Fax: 046/22.28.94 • **MIERCUREA CIUC** I.A.T.S.A. Tel: 066/12.48.08 Fax: 066/12.39.62 • **ONEŞTI** MIHOC Tel: 034/31.19.42 • **ORADEA** (FELIX) I.A.T.S.A. Tel: 059/46.39.16 Fax: 059/43.14.80 • **PETROŞANI** GENERAL TRANS S.A. Tel: 054/54.20.40 Fax: 054/54.13.54 • **PIATRA NEAMŢ** TRANS SERV S.R.L. Tel/Fax: 033/22.19.00 • **PITEŞTI** I.A.T.S.A. Tel: 048/63.42.00 Fax: 048/63.02.06 • **PITEŞTI** CARA S.A. Tel:/Fax: 048/62.56.40 • **PLOIEŞTI** FAREDO S.R.L. Tel: 044/11.38.98 Fax: 044/11.43.58 • **RÂMNICU-VÂLCEA** INDACOM S.A. Tel/Fax: 050/73.70.21 • **REŞIŢA** MERCUR S.A.. Tel: 055/23.16.12 Fax: 055/22.50.21 • **SATU MARE** I.A.T.S.A. Tel: 061/73.08.20 Fax: 061/73.61.68 • **SIBIU** I.A.T.S.A. Tel: 069/22.88.83 Fax: 069/22.96.62 • **SLATINA** I.A.T.S.A. Tel: 049/43.41.90 Fax: 049/43.43.94 • **SLOBOZIA** MIVA SERV Tel/Fax: 043/23.12.03 • **SUCEAVA** I.A.T.S.A. Tel: 030/21.35.10 Fax: 030/22.52.78 • **SUCEAVA** SEVERIN Tel: 030/21.00.32 Fax: 030/52.03.69 • **TECUCI** WOTAN IMPEX S.R.L. Tel/Fax: 036/81.28.58/81.79.54 • **TIMIŞOARA** I.A.T.S.A. Tel: 056/20.02.15 Fax: 056/20.02.16 • **TIMIŞ** GIRCC GIROTIM LTD. Tel: 056/18.41.55 • **TÂRGOVIŞTE** VIRAFATI PROD SERV COM S.R.L. Tel/Fax: 045/63.49.31 • **TÂRGU-JIU** I.A.T.S.A. Tel/Fax: 053/21.27.96 • **TÂRGU MUREŞ** MONDO TRADE Tel/Fax: 065/16.67.75/16.13.81 • **TÂRGU MUREŞ** I.A.T.S.A. Tel: 065/16.55.44 Fax: 065/16.80.26 • **TULCEA** S.C. AGROMEC Tel: 040/52.36.07 Fax: 040/52.39.04 • **TURNU-SEVERIN** I.A.T.S.A. Tel: 052/31.47.72 Fax: 052/31.19.83 • **VÂLCEA** AUTOSERVIL Tel/Fax: 050/71.04.57

DAMAS: Un partener de încredere, un prieten de familie.

DAEWOO AUTOMOBILE ROMÂNIA S.A. RODAE AUTOMOBILE

Un om aflat într-o luptă necontenită cu destinul

“15 ani din viață i-am petrecut așteptînd la ușile doctorilor”

Cristina Bejenariu are 15 ani și este aproape nevăzătoare. Tatăl ei a renunțat la orice bucurie a vieții, pentru a-i salva vederea

Gheorghe Bejenariu (42 de ani), din Iași, este un om obișnuit. Lăcătuș mecanic, căsătorit, trei copiii. Tipul de om care nu apare în paginile ziarelor. În spatele aspectului său obișnuit, Gheorghe Bejenariu ascunde însă o mare dramă - drama “***a cincisprezece ani în care am încercat totul pentru fiica mea și n-am reușit nimic***”. Cristina Bejenariu are 15 ani și este aproape nevăzătoare. Ochiul său drept este complet scos din funcție, iar cu ochiul stîng distinge vag obiectele așezate la cel mult un metru în fața sa. Privită din profil, fetița este extrem de frumoasă. Din față însă sticlirea mată a ochiului fără vedere te obsedează fără să vrei. “***Am străbătut cu ea toată țara. Unde auzeam de vreun medic care face minuni în oftalmologie, mă și înființam la el. Uneori dormeam prin gări sau prin parcuri. O stríngeam pe fetiță la piept, o înveleam cu haina mea și stăteam acolo așteptînd zorii. 15 ani din viață i-am petrecut așteptînd. Așteptînd la ușa doctorilor, așteptînd un miracol, așteptîndu-mi copilul să iasă din spital. Dacă adun orele scurse de cînd s-a născut Cristina, cred că noi doi am trăit mai multe în tren decît acasă. Și iată că a ajuns la această vîrstă și tot n-am putut să fac ceva pentru ea. Sînt disperat, nu mai știu încotro s-o apuc***”, spune Gheorghe Bejenariu.

Pe lîngă boala fetiței (cataractă congenitală, glaucom secundar, distrofie corneeană), familia Bejenariu a fost lovită de o altă mare tragedie. În 1981, pe cînd Cristina abia împlinise șapte luni de viață, mama sa, Maria (41 de ani), care muncea la țesătoria de mătase, a fost victima unui cumplit accident de muncă. “***Lucra la o mașină din acelea rotative. În acea clipă fatală, poala halatului i s-a prins în mașina ce se afla în mișcare și care a început să o învîrtească și pe ea, sfărîmînd-o bucată cu bucată. Trei luni de zile a stat între viață și moarte. Organele interne erau distruse, la picioare avea fracturi deschise. A fost îngrozitor; era atît de tînără și atît de frumoasă, și acum o vedeam înfășurată în ghipsul acela oribil. Nu puteam să cred că ceea ce ni se întîmplă e adevărat***”, își amintește Gheorghe Bejenariu.

Abia după ce starea de sănătate a soției sale s-a stabilizat, bărbatul - pe umerii căruia căzuse responsabilitatea îngrijirii sugarului - a observat pata albă de pe ochiul copilului. Și astfel, de la 27 de ani, Gheorghe Bejenariu și-a început periplul în lumea halatelor albe. Mulți bărbați în locul său - cu o soție invalidă și un copil aproape orb - și-ar fi luat cîmpii. Lui nu i-a trecut însă așa ceva prin cap. Era familia lui, trebuia să aibă grijă de ea. Și încă ce grijă! Cît soția a fost în convalescență, el trebuia să se împartă între serviciu, creșterea copiilor mai mari (un băiat care are acum 22 de ani și o fată de 20 de ani) și grija pentru cea mică și pentru ochii ei.

La vîrsta de un an, Cristina a fost operată de un mare profesor din Iași, de cataractă congenitală. După șase luni, același profesor a operat-o din nou, pentru că prima intervenție nu dăduse rezultate. După părerea specialiștilor care au consultat fetița mai tîrziu, operațiile au fost făcute prea devreme și au avut ca singur rezultat distrugerea completă a ochiului. Cinci ani mai tîrziu, Cristina a fost supusă unei noi intervenții chirurgicale, de această dată la Cîmpina. I s-a implantat un cristalin artificial, care însă, nefiind de cea mai bună calitate, nu a fost tolerat cum trebuie, de aceea fetița a continuat să nu vadă deloc cu ochiul drept. Au urmat ani de zile în care Gheorghe Bejenariu, un simplu lăcătuș din Iași, s-a zbătut din greu pentru ca fiica sa să fie consultată de mai toți marii profesori ori medici oftalmologi români. De banii cheltuiți pentru transport, hoteluri, pentru “dreptul” fără de care nu le putea nici măcar deschide ușa, bărbatul pomenește doar în treacăt. “***Nu banii erau importanți. Tot ce aveam cheltuiam pentru fetiță. Munceam pe rupte o perioadă, și la serviciu și acasă, strîngeam o sumă și iar plecam la drum. M-am descurcat cu banii și n-am cerut nimic de la nimeni. Eu singur am făcut rost***”, povestește Gheorghe Bejenariu. După atîta amar de ani, unii și-ar fi pierdut speranța. Dar nu și el. Odată cu deschiderea granițelor, a apărut posibilitatea operațiilor în străinătate. Din nou și-a pus la bătaie talentul său de descurcăreț și a luat contact cu o asociație umanitară din Franța care i-a asigurat Cristinei, o lună și jumătate în 1994, spitalizare gratuită într-o clinică din Toulon. “***Fiindcă nu aveam bani de avion, am mers cu fetița la directorul Aeroportului Otopeni și l-am rugat din suflet să o accepte pe Cristina fără bilet. Omul a fost impresionat și a fost de acord. Drumul de la Paris la Toulon - 800 de kilometri - a fost plătit de Direcția Sanitară Iași, tot la rugămintea mea. În toată acea perioadă, fetița a fost înscrisă pe poziția întîi la banca de organe din Marsilia. Era nevoie de un donator de ochi, pentru că fetiței îi trebuia un transplant de cornee. A avut ghinion, căci, în acea lună și jumătate franțuzească, n-a apărut nici un donator. S-a întors așa cum a plecat, avînd totuși speranța că există o șansă pentru ca ea să vadă din nou***”, ne-a mai relatat Gheorghe Bejenariu. Acum nu mai știe încotro s-o apuce. Nu mai știe ce poate face. În România nu există o lege privitoare la donatori și bănci de organe. El însuși s-a oferit donator, atunci cînd fetița era în Franța, dar medicii de acolo l-au refuzat, spunînd că legea lor nu permite prelevarea de organe de la rudele aflate în viață. Ar dori să fie ajutat, dar nu știe cum. Ce s-ar mai putea face. Deocamdată, fetița este elevă în clasa a IX-a la Școala specială pentru nevăzători de la București. Tatăl său o vizitează aproape săptămînal și suferă ori de cîte ori privește la lucirea stinsă a ochiului vătămat. Și se-ntreabă: “***Ce-aș putea face mai mult decît atît?***” **(Gynella PARFENIE)**

Studiind în săli friguroase

Un mic “Mozart” de la Roman își hrănește familia numeroasă cîntînd la oboi

■ *“Costumul de concert îmi ține parcă mai cald decît un palton” - spune micul artist Adrian Luncanu*

Adrian Luncanu a învățat să cînte la oboi din pasiune dar și pentru a-și putea asigura hrana de mîine. Elev la liceul de Arte “Octav Băncilă” din Iași, clasa de oboi, la numai 14 ani Adrian Luncanu a fost aplaudat de zeci de ori de auditoriul sălilor de concerte, avînd mari satisfacții profesionale cu care doar mari artiști ai scenei se pot mîndri. După fiecare concert însă, în spatele cortinei, băiatul își calculează minuțios banii cîștigați la vreun concurs, spunîndu-și în șoaptă: “***Jumătate îi trimit mamei și cu cealaltă jumătate îmi plătesc căminul și cantina***”.

Părinții lui Adrian locuiesc în Roman. Dar aceștia își amintesc de mezin o dată în an, toamna, cînd Adrian trebuie să meargă la școală. Tatăl micului muzician este pensionat pe caz de boală, iar mama lucrează ca infirmieră la spitalul vechi din localitate. Acasă mai sînt două guri de hrănit. Familia Luncanu abia își duce traiul cu cei 300.000 de lei cîștigați într-o lună. Datoriile uriașe de la întreținere i-au forțat în cele din urmă pe părinții săi să-și vîndă micul apartament, cei patru membrii ai familiei mutîndu-se într-un sat din apropierea Romanului. Umbra morbidă a sărăciei domnește de ani de zile în casa familiei Luncanu.

Într-o zi, însă, Adrian a primit în dar de la sora mai mare un pick-up vechi și cîteva discuri. De atunci viața băiatului s-a schimbat total. Nu după multă vreme el a devenit un mic artist, deosebit de talentat. Examenul de treaptă la Liceul de Arte “Octav Băncilă” din Iași a fost, de fapt, momentul descoperirii telentului lui Adrian Luncanu. “***Nu eu am ales acest instrument, oboiul, ci el m-a ales pe mine. Mi-am dat seama de îrumusețea sunetului său de cînd aveam doar 7 ani. Aveam cîteva discuri pe care le ascultam într-una. Pînă la urmă mi-am făcut un oboi din lemn și încercam de unul singur să studiez după niște partituri primite de la un lăutar din sat***”, ne-a declarat Adrian Luncanu. În 1993, după numai șase luni de studiu intensiv, micul muzician a reușit să obțină premiul I la Concursul Național al Liceelor de Artă și tot în același an locul trei la Festivalul de Muzică Românească de la Bistrița Năsăud. Deși a cucerit deja publicul pe multe din scenele naționale și internaționale - Constanța, Timișoara, Iași, Piatra Neamț, Suceava, Chișinău - Adrian Luncanu nu a simțit pînă acum bucuria succesului alături de părinții săi. La o vîrstă fragedă, Adrian este deja capul familiei, pe care o ajută financiar cu sume de bani cîștigate la concursuri, care, însă, nu depășesc mai mult de 70.000 lei. “Este unul din cele mai mari talent*e pe care le-am avut în ultimii ani. Adrian are toate șansele să devină un oboist de talie internațională, dacă situația financiară defectuoasă de acasă nu-l va împiedica. S-a născut pentru acest instrument. Pentru el, din păcate, adevărata lui casă este școala. Este un tablou îngrozitor să vezi cum iarna, în sălile de studiu friguroase, un copil aproape desculț cîntă dumnezeiește «Anonimul Venețian» sau «Anotimpurile» de Vivaldi*”, ne-a declarat *Vasile Mihăiță*, profesor de oboi la Liceul de Artă “Octav Băncilă”. Pentru a-l ajuta să treacă iarna aceasta cu bine, profesorii din liceu au strîns bani și i-au făcut rost de haine lui Adrian. “***Costumul de concert îmi ține parcă mai cald decît un palton***”, ne-a spus micul muzician, ținînd în mîinile lui de viitor mare artist micul instrument din care știe să scoată sunete pline de farmec. **(Silvia CRAUS)**

Multiselector de canale

Te uiţi la meci, în timp ce te uiţi la meci, în timp ce te uiţi la meci, în timp ce ...

World BEST
SAMSUNG

Echipa dumneavoastră favorită joacă în deplasare, în timp ce pe un alt canal se dispută finala Cupei Davis ? Televizorul Samsung World Best vă oferă posibilitatea de a urmări cele două meciuri în acelaşi timp ! Unul pe ecranul principal, iar celălalt pe un subecran. Veţi putea fi oricând alături de idolii dumneavoastră, schimbând programele între ele printr–o simplă apăsare de buton. Mai mult decât atât!

Sistemul acustic al televizorului Samsung World Best, numit Double Woofer Dome Sound Speaker, vă va fascina datorită fidelităţii cu care poate reproduce ambianţa sonoră reală. Alegeţi imaginea perfectă: datorită multiselectorului de canale, ecranului ultraplat cu protecţie antistatică şi sunetului performant, televizorul Samsung World Best nu reproduce realitatea.

Este realitatea însăşi.

ULTRA Bio VISION

Televizorul Samsung World Best emite raze infraroşii din spectrul îndepărtat. Acestea sunt invizibile pentru ochiul uman, dar energia activă în care se transformă are un efect benefic asupra organismului.

SAMSUNG
ELECTRONICS

ÎN ROMÂNIA PRIN ANA ELECTRONIC ŞI DISTRIBUITORII SĂI AUTORIZAŢI

Monitorul
Ziarul care stă de vorbă cu oamenii!

EDITORIAL

De ce pierde Ion Iliescu?

În primul rînd, pentru că românii o duc cu mult mai greu decît și-ar fi închipuit vreodată. Dar acest lucru nu e suficient pentru a nu-l mai vota pe actualul președinte. Nemulțumirea populației s-ar fi putut opri la nivelul guvernului și al partidului de guvernămînt, sancționați, de altfel, la 3 noiembrie. Președintele Iliescu ar mai fi avut resurse, după înfrîngerea categorică a PDSR, să-și mențină șansele maxime de a fi reales. Nu credem că ele mai există. În aceste aproape două săptămîni care s-au scurs de la primul tur de scrutin, ceva pare să se fi rupt în personalitatea lui Ion Iliescu. Cine l-a urmărit cu atenție în ultimele trei confruntări televizate cu Emil Constantinescu a putut sesiza o serie de gesturi, afirmații, dar mai ales expresii ale feței cu totul neobișnuite pentru cei care-l cunosc pe candidatul PDSR. Obișnuit întreaga viață cu ideea, specifică unui sistem totalitar, că părăsirea puterii nu poate fi un lucru normal, ci doar rezultatul unei răsturnări mai mult sau mai puțin violente, actualul președinte trăiește zilele acestea sentimentul unei adevărate catastrofe istorice. Ieșirea sa din prim planul politicii țării e, în viziunea sa, o nedreptate similară marginalizării sale de către Ceaușescu în anii '70. Pentru Ion Iliescu, puterea nu e o chestiune de încredere acordată de electorat, ci o misiune pe care el, și nu alții, este chemat de Istorie s-o aducă la îndeplinire. Dacă cineva i-o ia, comite un sacrilegiu. Ion Iliescu simte însă acut faptul că printr-un mecanism oarecum ciudat, numit alegeri libere, e pe cale de a fi îndepărtat de la putere. Acest lucru îl marchează atît de puternic încît pare să-și fi pierdut echilibrul psihic, lucru sesizabil cu ușurință în confruntările televizate din aceste zile. Cînd un om politic ajunge într-o asemenea situație, electoratul o simte și-și pierde încrederea în el. Pierderea sentimentului tonic al victoriei pe care trebuie să-l insufli electoratului este un pas sigur spre eșec. Izolat pe scena politică după înfrîngerea PDSR, Ion Iliescu trăiește în aceste zile disperarea de a-și vedea năruit idealul întregii sale vieți, acela de a conduce România pe un drum pe care doar el îl cunoaște. ■

Materialul de mai sus reprezintă punctul de vedere al redacției

PE VIAȚĂ ȘI PE MOARTE

Casa vorbăreață

Aurel Leon a scris munți de cuvinte despre cei care i-a cunoscut. Acum, în fostul spațiu rezervat rubricii "Cafeaua de dimineață", nepoata sa, Odette Arhip, va picta cu tușe fugare imaginea celui pe care l-a cunoscut mai bine decît toți muritorii. Aurel Leon, văzut în intimitate, este cu adevărat un spectacol.

Odette ARHIP

Ca în fiecare vară, căsuța din Cerchez avea nevoie de reparații. Un meșter din vecinătate, patru case mai încolo, venea în grabă și diagnostica: turnat beton, reparat crăpăturile, văruit, tot tacîmul.

Absent, deși ușor amuzat de acest protocol, buiu da ocol casei și o lăsa pe buia să se ocupe de partea "diplomatică":

- Voi, Cacarian, Asvarian și alții vă pricepeți la afaceri. Doar taică-tău a avut bancă cu un capital serios! Buiu rîdea pe sub ochelari și-mi făcea semn cu ochiul. Ia să vezi tu acuma cum sare armeanca!

Meșterul, care tocmai ochise un trandafir superb de pe stratul rotund din mijlocul grădinii, întrebă cu un pragmatism care îi deconspira originea de o puritate carpato-balcanică clară: grec.

- Doamnă Lilica, știți, mă duc să cer mîna Nicoletei, îmi văd viitorii socri și dacă îmi dați și o floare poate nu mă duc cu mîna goală...

Siderată, buia uita de tocmeală și încuviința din cap repede. Odată ieșit pe poartă, buiu o invita pe "madam" Leon la o cafeluță în verandă și începea să o tachineze:

- Măi, Lilico, grozav meșteri am găsit! Mihai vine cu ferăstrăul învelit în ziar, Grecu oferă flori de împrumut...

- Ei, lasă Aurele, parcă tu cînd...

- Cum, eu aveam floare la butonieră. Acolo la Cogeasca sînt niște vîzdoage grozave și, apoi, de la cine să te cer? De la bancher? Ce, se uita la un pîrlit ca mine? Eu ți-am scris poezii!

Deși auzeam a nu știu cîta oară această discuție, marșam imediat, mai ales că deja cunoșteam finalul tandru al dialogului.

- Dar unde e banca asta?

- În Roman, Detuța! Cum intri în parc prima pe dreapta! Asta-i, păpușă! Te joci cu neamul ăsta? Uite, ți-am adus de la Mitropolie o istorie a armenilor! Ei, asta-i fetelor! Ia să vedem ce facem cu grădina!

Lua o stropitoare uriașă și cu altă găleată în mîna cealaltă uda roșiile, zarzavaturile, straturile cu margarete și regina nopții. Făcea zeci de drumuri, neîntrerupt, de la cișmea pînă la pămîntul care își aștepta hrana. Era absorbit de gînduri; munca fizică îl ajuta să-și refacă forțele. Pînă la urmă, apropierea de acel pămînt care îi robise copilăria și-o dorea și își întemeiase chiar solide relații de prietenie. Vecinul, domnul Popescu, era președintele cooperativei, al cooperativei cartierului: de la dînsul se procurau răsadurile de roșii, el dădea semnalul pentru stropitul viei. Hîtru, îl admonesta de la poartă pe buiu:

- Așa-s boierii! Ți-ai văruit copacii? Vezi că iar avem probleme cu omizile. Ia și arde cuiburile! Of, nu știu ce faci toată ziua! Vino mîine să iei vermorelul! Detuța, să vii și tu că am pisoi din nou!

- Ia să mergem! Se mai adună o onanie la casă!

În curtea vecină, sub un godin, trei pisoi își așteptau stăpînul. Îl alegeam pe cel mai nostim și o porneam înainte, știind că, în spate, cu siguranță mă urma cu altul pe umăr, chipurile neobservînd că deja oploșisem pe unul. Îi ducea în grădină, sub un păr, le aplica deparazitarea; eu și cu buia îi îndopam zdravăn. O colegă îmi declarase deja mai în glumă, mai în serios: Aș vrea să fiu pisica ta!

Seara, la culcare, admiram în verandă tabloul obișnuit al familiei. Buia citea cartea adusă, vădit satisfăcută de istoria mîndrilor ei strămoși, iar buiu, calm, relaxat, scria la lumina lămpii de birou. Toropită de căldura becului, una dintre pisici dormea dusă pe foaia de hîrtie. Cu degetele sale puternice ridica ușor coada "onaniei" și continua rîndul, după care o așeza ușor la loc. Cu nici un preț nu o deranja, iar dacă nu își putea termina fraza, nu era nimic; se oprea chiar în mijlocul ideii pentru că, a doua zi, fără greutate, relua imediat exact de acolo de unde rămăsese. ■

Soții Leon într-un moment de răgaz, în curtea casei din strada Cerchez

Evocarea Odettei Arhip este însoțită de fragmente dintr-un roman autobiografic al scriitorului Aurel Leon, numit "Pe viață și pe moarte" și pus pe hîrtie de maestru în perioada 1990-1992. Romanul va apărea curînd la Editura "Nord-Est"

Trunchiuri

Să facem niscaiva ordine mai întîi în gînduri. Să procedăm metodic și fără grabă, ca să cîștigăm cît mai mult timp, adică distanță. E un obicei al meu din copilărie: cînd îmi aburca biata maică-mea traista cu mămăligă fierbinte în spate și cofăelul cu borș în mînă să duc de mîncare la cîmp, peste vreo trei holmuri rîpoase aveam gata povestirea pentru drum. O spuneam în gînd și nici nu știu cînd urcam și coboram cărările dealurilor. Nu simțeam nici spinii de cătină care-mi intrau în tălpi. Așa am rămas și acum, la cei vreo treizeci și cinci de ani. Pot descrie mult mai bine întîmplări din amintire decît cele trăite recent. Iar această descriere pleacă întotdeauna de la un amănunt oarecare, de multe ori secundar în desfășurarea faptelor. De pildă, eu nu l-am iubit pe tata. Poate fiindcă mi-a fost milă de robia mamei. Ea îi zicea la necaz "covrigar de tîrg", el o poreclea "fată de popă chiabur" fiindcă primise zestre pămînt mult și nu era el omul care să facă agricultură. Cea care slugărea pămîntul era mama, alături de mine. Din cauza acestui pămînt, aproape nu am avut copilărie. Cînd s-a îmbolnăvit el, îmbătrînind repede în vreo doi ani, n-am venit niciodată la căpătîiul muribundului și cînd s-a stins parcă m-am bucurat. Nici acum nu înțeleg din ce se trăgea această mulțumire. S-o pun pe seama ambiției beizadelei în stare să-și suprime tatăl spre a-l urma la domnie? Pe socoteala aerului bucuros al mamei, la care iubirea din tinerețe se transformase în ură mocnită? Ceea ce nu uit e că în lungul drum spre cimitir, cînd tata în sicriu purta o căciulă țuguiată, cu care nu-l văzusem niciodată, din cauza bulgărilor înghețați își bălăbănea capul a nemulțumire și a reproș adresat mie, care mergeam în rînd cu dînsul, încercînd să-i proptesc capul cu cîte ceva ca să nu mai fie așa supărat. Atunci m-am simțit cumplit de vinovat pentru toate din trecut, așa cum m-am simțit și la moartea mamei, cînd i-am văzut tălpile lustruite ale picioarelor ce urmau să fie încălțate și am auzit o bocitoare: "sărăcuța de dînsa, acu știu că o să meargă la cer încălțată, că pe pămînt numai desculță a umblat!" ■

STRADA VINERI

Domnului Profesor, cu drag

Claudian COSOI

Omagierea maestrului ***Dan Hatmanu***, cu ocazia împlinirii vîrstei de 70 de ani, a avut ca moment principal expoziția personală de la Palatul Culturii, astfel că, manifestarea plastică de la Studioul TVR Iași s-a situat, oarecum, în plan secund.

Într-un spațiu adaptat, în sala "Ștefan Dumitrescu" a Studioului TVR Iași, șapte artiști, promoția 1981 a Conservatorului de Artă "George Enescu", Facultatea de Artă Plastică, clasa profesorului Dan Hatmanu, și-au reunit o parte din creațiile lor într-o expoziție colectivă dedicată Profesorului. Cei șapte, foști studenți: ***Pușa Pîslaru, Angela Bolnavu, Nicolae Suciu, Eugen Dornescu, Grigore Bejenaru, Dominte Merișor*** și ***Stelian Onica***, sînt astăzi artiști maturi, adică artiști adevărați. Nu-mi propun să fac o cronică plastică a acestei expoziții, și folosind un limbaj din sport, remarc întreaga echipă. Din cuvîntul-discurs rostit de Profesor și alte discuții colegiale, am aflat cîte ceva despre expozanți. În studenție, grupa și-a menținut o activitate creatoare constantă, datorită faptului că pe parcursul anilor de studiu au fost obișnuiți să privească actul artistic ca pe o muncă susținută de talent, de multe ori, pentru a se ajunge la un singur tablou făceau zeci de schițe. Uneori, erau apostrofați de Profesor că sînt prea serioși, chiar tragici, fiind îndemnați să fie mai șugubăți, să dea frîu liber imaginației, să lucreze ca Profesorul dar să fie ei.

Nu au uitat deplasarea la București din 1978, apreciată ca o performanță, prin faptul că l-au cunoscut pe Corneliu Baba, Ion Irimescu și la Casa scriitorilor pe Nichita Stănescu, dar, și mai mult, o adevărată șansă a fost excursia la Leningrad, unde au văzut Ermitajul, și la Academia de Artă au vizitat Muzeul lucrărilor de diplomă al absolvenților. Iată, ce era atunci performanță și șansă.

După absolvire, tinerii plasticieni au fost repartizați în producție, în așa-zisele ateliere de creație din fabrici și uzine, în medii adeseori ostile creației artistice libere, adevărate. Cu toate acestea, ei nu s-au lăsat copleșiți, găsind mijloacele, căile pentru a-și urma și cultiva vocația creatoare, pictura.

Pușa Pîslaru și Angela Bolnavu își fac meseria așa cum au învățat-o de la Profesor la Suceava. Spontaneitatea lui Nicolae Suciu în pasteluri, și-a găsit exprimarea artistică în ceramica pictată pe care o realizează la Baia Mare, și se bucură de succes în Japonia. La Sibiu, Eugen Dornescu este un nume, pătrunde încet dar bine în expoziții din Germania. S-a vorbit la vernisaj despre preocupările ambientale ale cuplului Merișor Dominte și Stelian Onica. Astfel, a fost amintit proiectul - happening de amenajare a Grădinii Botanice din Iași. Prin acest proiect (din 1983) cei doi urmăreau oglindirea galaxiei noastre realizată în mod plastic cu ajutorul unor elemente simple: piatră sculptată și vegetație, proiectul a rămas în fază de machete; el este realizabil, actual. Neintregîndu-se la "Integrata" Pașcani, Stelian Onica și-a urmat destinul creator, acela de picxtor și restaurator, a făcut cu evalvie pictură murală bisericească - pictura interioară la biserica Sfîntul Andrei, Sfîntul Dumitru Balj, din Iași, alte biserici din Bicaz și Rîmnicul Vîlcea, pentru că pictura la perete reușește să ordoneze sistemul de limbaj plastic, avînd în față suprafețe mari de stăpînit.

Și, uite așa, expozițiile se fac, se desfac, rămîn amintirile, însemnările, și, mai cu seamă, tablourile - atîtea cîte sînt adevărate - să-l definească în timp pe autor. ■

PUFOAICA DE VARĂ

De ce oamenii se simt datori să se descalțe în tren?

Cătălin MIHULEAC

Inaintea fiecărui drum cu trenul, speranțele mi se leagă de compartimentul în care voi nimeri. Compartimentul, această felie de tren, oferă surprize de tot felul: aici îți poți afla colegi uitați de școală, ce-o să-ți amintească despre extemporalele la chimie, aici poți întîlni femeia sau bărbatul viselor tale. În compartiment, poți nimeri peste cei mai îngîmfați jucători de canastă, peste comercianți de bancuri turcești, peste copii ce-și udă scutecele, în apaluzele părinților. În compartiment, se încrucișează antipatii, se mîzgălește ciorna viitoarelor afaceri, se bea din plosca planurilor comune. În compartiment, destinul recurge la cele mai parșive travestiuri: o invitație pe culoar, la o țigară, un ghiont de unde nu te-aștepți.

Eu am ghinionul să nimeresc mereu peste nou-născuți ce descoperă, cu satisfacție perversă, voluptatea primelor urlete. Îmi ies în cale, cei mai pătimași consumatori de ceapă și usturoi din lume, care îmi crucifică simțul olfactiv cu piroanele lor necruțătoare, dau peste cei mai șterși parlamentari, peste cele mai scheletice glume, peste cele mai asexuate femei. Ultima oară, ghinionul m-a servit săptămîna trecută, în acceleratul de București. Mînios pe soarta mea de pasager, m-am retras într-un colț, propunîndu-mi să nu acord atenție decît primelor zece sforăituri. Doream să-mi trimit la culcare toate cele cinci simțuri. La stația terminus, intenționam să părăsesc triumfal camera de cazne, ca un prizonier ce-și sfidează torționarii, de pe ghebul suferinței sale. Cînd să ațipesc, într-o poziție de yoghin seralist, urechea-mi somnambulă a cules firimiturile unui cîntec, din fiertura zgomotelor feroviare. ***Forever in blue-jeans***, de ***Neil Diamond***, Am sărit, ca un subaltern în fața șefului, și am tulit-o pe culoar. ***Forever în blue-jeans*** răzbătea din compartimentul unor norocoși. Ca o plastilină, cîntecul îmi umplea găurile din dispoție. Oh, libertate! Cît mai aveam de petrecut în celulă? Trei, patru ore, nu mai mult. Pesemne că, pe chip mi se puteau descifra literele suferinței, fiindcă o țărancă bătrînă a dezvelit o bucată de parizer și o ceapă supraponderală. M-a îndemnat să facem fifty-fifty, curaj, maică, dar am reușit să mă fofilez, invocînd un ulcer imaginar. Doar de parizer cu ceapă nu aveam chef. Am șters-o în compartiment, însă pe locul meu acum se producea în sforăituri un invadator bărbos. Toată lumea se descălțase și știu că mi-am pus cea mai filozofică întrebare din viața mea: oare de ce oamenii se simt datori să se descalțe în tren?

Am revenit pe culoar. Din noaptea ce privea prin geamul trenului, cîteva stele făceau să-mi strălucească suferința. Bătrîna era tot acolo și mă privea cu blîndețe, întinzîndu-mi parizerul și ceapa:

- Știam eu c-o să-ți fie poftă și o să te întorci, maică. Hai, gustă!

Prima îmbucătură a fost mai grea. ■

CITITORII MONITORULUI POT SCHIMBA LUMEA

Prin intermediul acestei rubrici, redactorul șef va intra în dialog cu dumneavoastră. Scrisorile trimise redacției vor primi o atenție deosebită și, în măsura în care acestea vor întruni toate condițiile publicării, spațiul de mai jos le va sta la dispoziție. În fiecare zi veți găsi sau regăsi aici o parte din viața comunității. Opinii, necazuri, nemulțumiri, inițiative de tot felul, mențiuni critice, atitudini, subiecte care credeți că merită a fi aflate de concitadinii noștri, de primar, de prefect, de parlamentarii care ne reprezintă, așterneți totul pe hîrtie și trimiteți-ne manuscrisul, folosind serviciul poștal sau venind personal la redacție pentru a ni-l înmîna. Fiecare cetățean al acestui oraș poate scrie la această rubrică. Pot apărea idei diverse, pot apărea polemici, libertatea dumneavoastră de a vă exprima (în limitele decenței, evident) este deplină. Știm că aveți foarte multe de spus și că, dacă vi s-ar da ocazia, ați schimba lumea. Noi vă dăm posibilitatea să încercați.

Nevoia de justiție și adevăr

Spre deosebire de confrații lor americani, medicii din Europa nu consideră necesar să-și anunțe pacienții în legătură cu gravitatea suferinței. Medicii Sfîntului Papă Ioan al XXIII-lea pregetau să-i dezvăluie cumplita boală de stomac ce avea să-i grăbească moartea. "Nu vă faceți probleme" - le-a spus Pontiful - "valizele mele sînt pregătite". Ar fi cazul poate să spun că în situații deosebite, ca și în viața obișnuită este nevoie să fim pregătiți pentru orice eventualitate. Societatea românească așteaptă și ea de șapte ani "pe masa de operație".

Pînă acum nu i s-a făcut decît anestezie, iar finanțiștii i-au "operat" buzunarele. Dar pentru ca o operație serioasă să aibă succes, trebuie ca pacientul să fie pregătit sufletește și să poată colabora și el în cunoștință de cauză. Pentru asta este nevoie de adevăr.

Zilele acestea am poposit din nou în Lunca Siretului, locul unde s-au născut sau au trăit doi din cei mai mari poeți ai limbii noastre. Pentru un netrăitor în lumea satului, revelațiile prilejuite de întîlnirea aevea a unor personaje precum Vitoria Lipan, întăresc speranța că satul românesc nu va muri. Am cunoscut o familie de oameni în vîrstă, care s-a întors în satul natal după '90. Cred că în această duminică am aflat o Vitoria Lipan peste care au trecut încă douăzeci de ani din existența ei de femeie. Părul este încă negru și des. Dar, dincolo de vorba hotărîtă și îngrijită, impresionează elocvența privirii. Această femeie, fiică de preot ortodox arestat și condamnat la temniță grea pentru că a "uneltit contra orînduirii statului", a fost cea care a condus de fapt corabia familiei sale prin anii de negură comunistă. Întîmplarea a făcut ca slujbașul "justiției" care l-a condamnat pe tatăl său, să o șicaneze și după '90, atunci cînd s-a dus să-și reclame drepturile legitime. Autoritățile din sat i-au trimis o gașcă de oameni întărîtați de băutură, înarmați cu furci, să o gonească din sat pe "străină". Numai dîrzenia acestei ființe i-a descumpănit pe zurbagii, atunci cînd ceilalți membri ai familiei s-au retras înspăimîntați. Sadoveanu a creat personaje cu caractere puternice, descrise în culori vii, care iubesc atît de mult viața încît iată, au supraviețuit gulagului românesc. Cînd a scăpat din închisoare, preotul, care, ca orice creștin adevărat avea încredere în mîntuirea neamului românesc, i-a încredințat actele de proprietate fiicei sale. Aceste acte sînt hrisoavele pe care le păstrau cu sfințenie răzeșii, ca pe niște autentice titluri de noblețe dobîndită pe cîmpul de luptă. Le poți întîlni și în alte familii, pentru că orice țăran adevărat își respectă obîrșia și tradițiile. Dreptul de proprietate este pecetea care întărește actul său de libertate. De aceea au conspirat comuniștii și urmașii lor împotriva proprietății private. Ascultam aceste întîmplări crîncene și simțeam cum, împotriva voinței, o ceață ușoară se așterne peste ochi, la fel ca într-o dimineață de vară în Lunca Siretului. Mi-am dat seama încă o dată că oamenii au nevoie de adevăr și justiție. Și mai presus de toate, sînt jigniți de comportamentul ciocoiesc al diverșilor funcționari din administrație. În fața cărora trebuie să se ducă cu căciula în mînă. Oamenilor din această țară li s-a turnat în suflet și în urechi multă otravă sub forma minciunii. A instiga grupuri sociale, profesionale, sau de interese unele împotriva altora este o crimă, pentru că efectele pot scăpa de sub control, așa cum s-a mai văzut. Asta face Ion Iliescu, folosind recuzită recondiționată de acum cincizeci de ani. Dacă între timp s-a și convertit la creștinism, atunci probabil știe că "mărturisirea strîmbă împotriva aproapelui" este păcat de moarte potrivit poruncii a opta a lui Dumnezeu. Cînd a preluat frîiele guvernului britanic, într-un moment dramatic, Churchil a ales adevărul. A promis o existență plină de privațiuni, dar a promis poporului britanic că nu va negocia în nici un fel cel mai de preț dar - libertatea. Iar poporul a înțeles. Pentru că fiecare om sau grup de oameni prețuiește și ascultă pe cel care, la rîndul său, joacă cinstit. Cît despre cei care se încăpățînează să folosească recuzită bolșevică la sfîrșitul secolului XX, merită doar să fie aruncați împreună cu ea în "lada de gunoi a istoriei".

C. Saranci

Cititorii care doresc să se adreseze miniștrilor, parlamentarilor și altor oficialități din București pot face acest lucru transmițînd întrebările lor telefonic, zilnic, între orele 8-22, la numărul 27.12.71 (redactorul de serviciu), sau în scris, pe adresa MONITORULUI - str. Smîrdan nr. 5. Răspunsurile la aceste întrebări vor fi publicate în paginile de opinii.

MONITORUL ÎN ANCHETĂ

Memoriile, plîngerile și sesizările cetățenilor care solicită ziarului nostru anchete jurnalistice de teren, în județ, vor fi depuse la Departamentul "Eveniment județean", zilnic între orele 16,00-17,00, camera 209, etaj II. Petiționarii sînt rugați să se prezinte cu acte de identitate și cu documente probatorii.

Centrul Cultural Francez Iasi și Filiala de Exploatare a Filmelor Iasi

anunță deschiderea cinematecii

În fiecare lună, începînd cu noiembrie și pînă în luna iunie vor avea loc două proiecții de filme reprezentative din istoria cinematografiei românești și străine.

"De ce trag clopotele, Mitică?"

un film de Lucian Pintilie
Sîmbătă, 16 noiembrie 1996, orele 17 și 20, cinema Copou

Prezentare și dezbatere: Profesor Mircea Dumitrescu, critic de film, București.

fabrica de ambalaje
MULTICOLOR
Printing & Packages S.A.

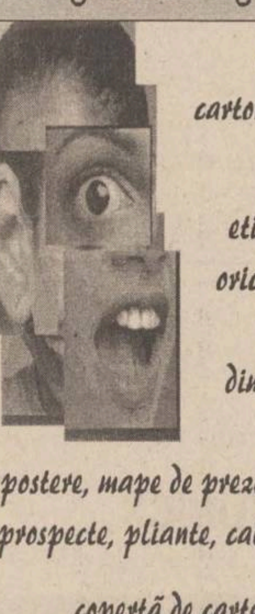

cutii din carton duplex
etichete în orice forme și dimensiuni
postere, mape de prezentare, prospecte, pliante, calendare
copertă de carte
UNIVERSUL CULORILOR
CALITATEA PE CARE O ASTEPTATI DEMULT!
Iași, B-dul Nicolae Iorga nr.4 ☎ 032-232.776, fax: 270.415

POLIGON

Sfîrșitul unui încheietor de pluton

Dorin SPINEANU

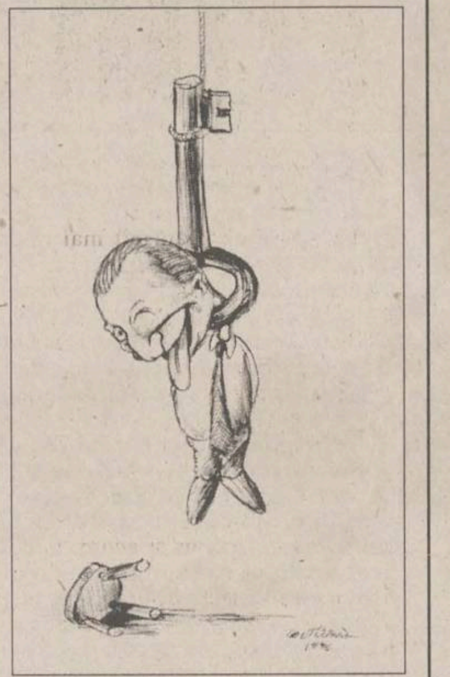

O analiză la rece a "meciurilor" televizate dintre cei doi candidati la presedinție ar pune lucrurile la punct și near oferi, clar, premisele pentru care îl vom vota pe EMIL CONSTANTINESCU și nu pe Iliescu.

A fost de-ajuns un simplu și foarte, în alte conditii!, pardonabil ***act ratat*** al celui din urmă numit, pentru ca românii să nu mai dorească să-și ofere un președinte tarat, complexat, cu obsesia lui Ceaușescu. Un Ceaușescu căruia și acum Iliescu îi cere iertare pentru că l-a pus la zid, cu mîinile legate și l-a sfîrtecat cu gloante. Oricine altcineva, ***în afară de Iliescu***, n-ar fi avut coșmaruri, dar psihologia de sclav, de activist a actualului prezidentiabil a debordat, vorba aia, "la o oră de maximă audiență", la televiziune...

Adresîndu-i-se cu "Domnule Ceaușescu" candidatului CDR, Iliescu a devoalat, într-o singură clipă, ceea ce unui psihiatru i-ar lua ore îndelungi de cazną pentru a afla cauzele bolii acestui pacient de lux, cu SPP la poartă, numit președinte al țării în niște conditiuni inimaginabile.

Ia să vedem: au fost de ajuns șapte ani, doar șapte, ceea ce e putin la scară istorică, pentru ca ***imaginea construită***, fabricată cine știe unde, a unui "Salvator al natiunii" să se erodeze în asa fel încît, printre putinele protuberante ale unei gîndiri liberale, să transpară ceea ce este de fapt: un vînător de zestre disperat, și n-ar fi nimic de comentat aici dacă actualul chiriaș al Cotrocenilor n-ar fi considerat că zestrea e România.

Tara noastră! Vă imaginati?! E normal?!

Sigur că nu-i normal, cei care nu sînt corect informati (și mă refer în special la sătenii care nu au, cum am mai spus-o și am s-o mai repet, acces la ***informare corectă***, dar au parte de manipulări grosolane) intuiesc corect și de aceea îl votează pe Emil Constantinescu.

Astfel și numai astfel se explică extraordinarul avans de cinci procente al candidatului CDR și astfel și numai astfel se explică pierderea de electorat a partidului care-l sustine pe actualul prezident.

De altfel, se vede doar răsfoind cîteva ziare, ascultînd cîteva posturi de radio, că pedesereul are o hemoragie internă fără precedent, membrii săi de partid dezertînd și schimbîndu-și în grabă carnetele, pentru altele, cu mai putini trandafiri putitori.

Asta e, dar în locul unei resemnări vlăguite, cu ultime resurse (din banii noștri!), Iliescu umple cerul orasului meu cu avioane din care cad murdare manifeste, incalificabile prin conținut. Sau calificabile, nu-i vorbă, dar am intra în patologic și nu se cade în zi de, chipurile, liniște electorală.

Și totusi, inconștient, sau conștient și disperat, Iliescu repetă gestul predecesorului său, Ceaușescu și aruncă manifeste, exact la fel cum a procedat și acela în scurtul său drum la zid. În ultimul moment, dementul avertiza că absenta sa de pe fotoliul puterii ar duce țara în haos și sfîrtecare.

Ăsta spune același lucru.

Si ne-ar fi milă de el, și l-am compătimi, dacă în joc n-ar fi interese nationale pe care, în angoasa sa, Iliescu le (și se) identifică cu cele personale.

Rămîne cum am vorbit: cheia! ■

"Scopul electoratului este să trăiască mai bine sau mai puțin prost"

■ *interviu cu dl Pavel Câmpeanu, sociolog, membru al Grupului pentru Dialog Social*

- D-le Pavel Câmpeanu, aș vrea să începem dialogul nostru cu cîteva referiri asupra fraudelor electorale, semnalate de organizațiile care au supravegheat buna functionare a votului din 3 noiembrie, dar și de formațiuni considerate atunci de opoziție, CDR, mai ales, și de PDSR. Care este opinia dvs., analizînd statistic aceste fraude?

- Îmi este greu să mă exprim. Ca să vorbesc de fraude, ar trebui să fac speculații. Nu au fost fraude dovedite, deci si cauzele fraudelor semnalate pot fi doar presupuse. Trebuie să remarc faptul că semnalările de fraude au venit, mai ales, din partea opoziției. Dar, în felul acesta, opoziția ridică niste interogatii asupra propriului succes. Nu cred că ea este interesată să insiste pe această temă. O va face numai în cazul în care există probe concludente. Observatorii străini, pe care mă bazez, sustin că a fost vorba doar de niște distorsiuni, care nu ridică probleme mari. Presa a semnalat atît de multe lucruri care nu s-au întîmplat, și nu pot lua ceea ce au scris ziarele pe această temă drept literă de Evanghelie.

- Majoritatea analiștilor politici susțin că nu au existat mesaje electorale distincte. Au prevalat ofertele globale, prea generoase, fără acoperire. Care au fost totuși particularitățile acestor mesaje?

- Trăsătura comună a lor a fost faptul că ele au fost elaborate într-un cîmp de optiuni extrem de îngust, și care a fost îngustat de starea societății. Unui electorat care nu trăiește decît sub presiunile economice și sociale, cum este cel românesc, nu poți să-i vorbesti decît despre aceste dureri. Ne vine totusi greu să distingem în ce măsură schimbarea intervenită în optiunile sale se datorează deteriorării stării societății sau campaniei electorale. Nu putem distinge usor în ce măsură motivatia schimbării este de natură socială sau politică. Ea poate fi politică în optiune, dar nu în motivație.

- Analizați conceptul de schimbare, care a stat pe buzele tuturor politicienilor, de la Iliescu și Corneliu Vadim Tudor pînă la Emil Constantinescu.

- Din punctul de vedere al electoratului, fără veleităti; schimbarea înseamnă venirea la cîrma tării a unei echipe în stare să îmbunătățească lucrurile. Echipa care a fost pînă acuma nu s-a dovedit decît capabilă să le înrăutățească. În cazul acestui electorat, scopul optiunii sale nu este aducerea la putere a unui anumit partid. Scopul lui este să trăiască mai bine sau mai putin prost.

- Și reprezentanții PNȚ-CD au recunoscut recent că unii dintre cei care le-au dat votul au făcut-o nu votîndu-i pe ei, în mod special, ci doar împotriva formațiunii care a condus în acești ani, adică împotriva PDSR.

- Observatia este corectă. Este un vot de rejecție. În ochii electoratului este fixă formatiunea care nu a putut produce schimbarea și există formațiuni care nu s-au compromis, pentru că nu au participat la putere. În acest caz, electoratul a acordat CDR prezumtia de nevinovăție.

- Cum ar putea fi împărțit electoratul, în funcție de dorințele lui, în funcție de răspunsul la întrebarea: ce vrea, în mod fundamental, electoratul?

- Este esentială observatia că o parte din electorat își revizuiește optiunile. În felul acesta el a dovedit că poate constitui o ambiantă umană și socială, în care mecanismul electoral poate functiona pînă la capăt. Adevărata schimbare constă în trecerea de la un pluralism non-alternativ la un pluralism alternativ. Iar alternanta este realizată în mod direct prin mecanismul electoral. Deci este vorba de o reabilitare a mecanismului electoral. Cum spunea liderul PNȚ-CD, în perioada interbelică, o singură dată un guvern a pierdut alegerile. Și atunci a dispărut democratia, după 1937. Acum este a doua oară cînd un guvern pierde alegerile și să sperăm că democrația nu o să dispară.

- Cum caracterizați electoratul d-lui Ion Iliescu, neinformat, conservator? Au existat și situații paradoxale, un procent din electorat a votat CDR și pe Ion Iliescu.

- Datele problemei sînt așa: președintele Iliescu a luat mai multe voturi decît PDSR, iar Emil Constantinescu a atras, sensibil, mai putin electorat, decît formatiunea sa, CDR. Concluzia este că voturile lui Emil Constantinescu se datorează mai putin calității lui de lider politic, decît ca reprezentant al CDR. Nu trebuie uitat nici faptul că CDR este o aliantă între nu stiu cîte formatiuni, între care au apărut deja frictiuni. Problema este cît de stabil ar putea fi un guvern, care se bazează pe atîtea formațiuni, între care există atîtea fricțiuni. Și iată CDR s-a aliat cu altă aliantă, de care este net despărțită doctrinar si politic. În ce măsură un asemenea guvern ar putea fi stabil? S-ar putea ca această schimbare, de la pluralism non-alternativ la pluralism alternativ, să antreneze si schimbarea de la stabilitate la instabilitate. Aceasta nu reprezintă o fatalitate, ci o probabilitate.

- Care sînt semnele reale ale acestei probabilități?

- Pozitiile deja diferite ale PNL în raport cu UDMR. Bine, ele au fost dezavuate, dar au existat. Dacă liberalii se constituie într-un singur partid, va lua naștere, cu siguranță, o rivalitate PNL - PNȚ-CD. Pe urmă, patosul orientării centru-dreapta rimează greu cu pozitia centru-stînga a USD.

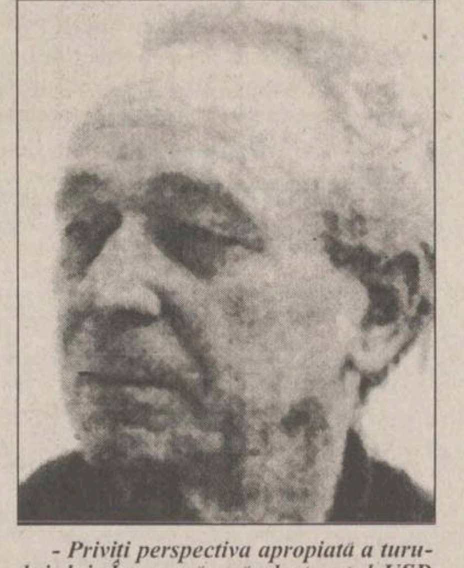

- Priviți perspectiva apropiată a turului doi. În ce măsură electoratul USD este mai apropiat de dl Ion Iliescu decît de reprezentantul CDR? Acesta l-a susținut pe Iliescu în anii '90-'91.

- Trecerea de la turul unu la turul doi este o dilatare bruscă a indecișilor. Cei care au votat cu 14 candidati, un procent considerabil, și-au pierdut candidatul. Acestia sînt nehotărîti. Ei optează în primul rînd între a vota sau a nu vota. Cu cît sînt șanse să crească indecizia și cu cît este mai scurtă perioada de elaborare a unei decizii, cu atît mai mari sînt șansele improvizatiilor și ale motivațiilor de moment. De aceea consider că, în primul rînd, capacitatea celor doi candidați de a beneficia de acești indeciși nu depinde numai de disciplina formatiunilor din care fac parte, cît de iscusinta cu care cei doi candidați vor folosi circumstanțele. Va conta mult campania electorală și, mai ales, confruntarea directă a celor doi candidați.

- În ce măsură imaginile celor doi lideri, Constantinescu - Roman, pot fi suprapuse, ca să funcționeze fructuos, în turul doi, alianța USD - CDR?

- Este vizibil că devotamentul lui Roman pentru Constantinescu nu merge prea departe. Si, invers, situatia este asemănătoare. Este adevărat că Roman nu a răspuns la atacurile lui Constantinescu cu aceeasi monedă. Si nu avea argumente. Constantinescu nici nu a guvernat. În mare parte, electoratul lui Roman este numai al lui Roman și nu al USD. În al doilea rînd, e greu de crezut că electoratul USD, de fapt al PD, coeficientul PSDR este insignifiant, este greu de crezut că se manifestă în mod omogen, că este compact și foarte disciplinat. Nu cred că ar putea respecta indicațiile. Sprijinul nu o să fie atît de larg, chiar dacă există o vointă politică. **(A consemnat Constantin IFTIME)**

UNGHIUL DE TRAGERE

Val CONDURACHE

Să vă fie țărîna ușoară!

Televiziunea română nu se deșteaptă nici măcar în ceasul al doisprezecelea al istoriei post-comuniste. Îi văd ca și acum pe Cornelius Roșiianu, Paul Șoloc, Petre Popescu turnîndu-și cenușă în cap în zilele fierbinti de după 22 decembrie 1989. Aproape că plîngeau de rușinea pe care o trăiseră slugărind la curtea lui Ceausescu. Ne-au privint atunci în ochi, pe toți românii, și au jurat că vor pune capăt minciunii. Îmi era milă de ei, deși știam că nu-i obligase nimeni să lucreze în televiziune. Cu studiile pe care le aveau puteau rămîne în anonimat, pe funcții mai modeste, însă plătite aproape la fel, unde nimeni nu te obliga să lingi în fund Puterea comunistă. Există scuza pasiunii pentru profesie. În România nu exista o televiziune alternativă, la care să te refugiezi cînd politica de partid și de stat nu-ți mai convine. Dar pasiunea gazetarului de orice fel este chiar adevărul în numele căruia există și meseria. Ce mai rămîne din ea cînd minciuna îi acoperă? Cînd gazetarul e doar o trompetă în care suflă puterea, meseria e mai indemnă decît aceea de cerșetor.

Cu cîteva zile în urmă, cînd rezultatele alegerilor au fost confirmate în mod oficial de Biroul Central, Televiziunea română a găsit de cuviință să-și spele, încă o dată, imaginea. Nu a mai făcut-o cu remușcarea jucată în 1989, ci cu trufie inconștientă. A schimbat cîteva generice, i-a pus pe crainici să pară mai vii (păreau cu toții împăiați!) și a aruncat, într-un clip promoțional, mănușa sfidării: Toată lumea ne contestă, deși toată lumea ne urmărește. Staff-ul Televiziunii române pare să doarmă istoric. Noul Parlament va alege o altă Comisie a audio-vizualului. Fosta majoritate, care dicta componenta Comisiei, nu va mai avea nici o putere asupra televiziunii publice. Nici măcar presedintele țării, indiferent care va fi acela, nu se va mai putea amesteca, la fel ca pînă acum, în administrația imaginii. Televiziunea de partid a sucombat și o dată cu ea și controlul minciunii.

Schimbarea la fată a televiziunii publice, în ultima săptămînă a patimilor noastre, cade ca giulgiul pe fruntea unui mort. La Actualități, propaganda prezidențială este lăsată în voie, ca și pînă acum: președintele în exercițiu, și el candidat, e prezentat la o întîlnire cu obscura organizație "Club 22 decembrie - CC", unde dl. Ion Iliescu explică pe îndelete de ce e necesară, acum mai mult decît în cei șapte ani de exercitiu prezidential, prezenta lui în fruntea statului. Ca din întîmplare, în aceeași emisiune e prezentat un reportaj dintr-un sat din Harghita, unde etnicii maghiari au pus mîna pe Casa de cultură, transformînd-o într-un club al minoritarilor. În cei șapte ani de democratie, televiziunea nu a avut cunoștință de astfel de discriminări și "abuzuri": ia cunostință de ele în plină campanie electorală, cînd dl. Frunda recomandă maghiarilor să voteze cu dl. Emil Constantinescu, iar UDMR este luată în calcul în ideea viitoarei majorități parlamentare. Halal de voi, domnilor din Televiziunea română! Istoria trece peste mintile dvs. întunecate fără să lase vreo urmă luminoasă, măcar ca urma lăsată de-un limax. Ați rămas același rușinos centru al manipulării și al diversiunii. Să vă fie țărîna ușoară! ■

DIN TELEFOANELE ȘI AUDIENȚELE ZILEI

Rubrica "Din telefoanele și audiențele zilei" are menirea de a asigura un dialog direct între cititori și reprezentanții principalelor instituții publice. În cadrul acestei rubrici cititorii își pot exprima opiniile în legătură cu diverse probleme locale și de interes național. Cititorii sînt rugați să folosească un limbaj decent și să nu aducă acuzații nefondate. Pentru atestarea veridicității afirmațiilor făcute, materialele prezentate la redacție pot fi însoțite de copii xerox ale unor acte doveditoare. De asemenea, semnatarii trebuie să lase un număr de telefon la care pot fi contactați pentru relații suplimentare.

Redactorul de serviciu răspunde apelurilor dvs. la numerele de telefon 271271 și 172557, între orele 8.00-24.00

Adresați-vă direct R.A. Citadin

Virginia Giotti, din blocul F de pe strada Nicolina 1 (blocul cu 10 etaje de deasupra magazinului "1001 articole") ne-a anunțat în urmă cu mai mult timp, despre un obicei al angajaților de la salubritate, din cadrul regiei CITADIN : deschid chepengul de la baza toboganului de strîngere a gunoiului, iar grămada urît mirositoare asteaptă ore întregi pînă ce este încărcată în remorca ce transportă aceste resturi menajere. "Să stiti că după ce ați publicat în ziar acea sesizare, timp de 3 luni, ridicarea gunoiului s-a făcut exemplar, nu era lăsată grămada aceea infectă ore întregi să răspîndească miasme de nesuportat la ferestrele bucătăriilor noastre care se află chiar deasupra acelui chepeng.

Acum însă (în ziua de 12 noiembrie n.r.) au golit la ora 8,00 toboganul, si nici la ora 13,00, cînd vă telefonez, nu au ridicat gunoiul. Ne sufocă mirosul, iar cei care trec prin gang trebuie să escaladeze grămada care asteaptă să vină remorca s-o ia." I-am comunicat Virginiei Giotti numărul de telefon al regiei CITADIN pentru ca altă dată să anunte direct astfel de nereguli.

Răspunsuri de la ROMTELECOM

După ce în "Monitorul" din data de 22 octombrie, a apărut, la această rubrică, nota intitulată "Controversatul număr 991", prin care se sesiza că domnul Molocea din Iasi, posesor al postului telefonic 12448, a încercat în ziua de 21 octombrie, între orele 10,00-14,00, să ia legătura cu abonați din mediul rural si nu a izbutit, domnul inginer Ștefănescu de la ROMTELECOM ne-a contactat pentru a ne spune: "Din evidentele noastre reiese că abonatul face comanda cu postul nr. 105 din Scînteia la orele 13,04. La ora 13,36 abonatul este informat că postul solicitat nu răspunde si dînsul anulează comanda la orele 13,50. Este singura comandă neonorată pentru abonatul Molocea, din luna octombrie. Am dori să precizăm că legătura dintre doi abonați este posibil să nu se realizeze din motive obiective, asa cum a fost și cazul relatat de dvs.

Aș mai mentiona că multe centrale manuale au programe reduse, de 8 ore din 24 sau 16 ore și dacă întîmplător este pauză, nu se poate face legătura solicitată. Sperăm ca începînd din anul următor situația circuitelor telefonice să se îmbunătățească, în special, pe relația telefonie rurală".

Referitor la o altă sesizare publicată în "Monitorul" din 13 noiembrie, "Vrea despăgubiri de la ROMTELECOM", în care Viorica Foca relata că are postul telefonic defect de mai mult timp, domnul Ștefănescu ne comunică: "Abonata a sesizat nefunctionarea telefonului în ziua de 28 octombrie primind număr de înregistrare 978; revine apoi la 31 octombrie cu alt apel, defecțiunea a fost mai serioasă, un scurtcircuit în cablu și am reusit să o remediem abia în ziua de 11 noiembrie, iar după ora 8,00 circuitul a fost restabilit. Abonata va beneficia de reducere de abonament pentru perioada de nefunctionare, dar, conform regulamentului, aceasta se va opera în factura din cea de a doua lună după înregistrarea nefuncționării".

Mulțumim regiei pentru transmiterea acestor răspunsuri.

Din nou despre comportamentul agresiv al unor controlori RATC

Vasile Boari, din strada Holboca nr. 2, a fost martor la maltratarea unui călător într-un tramvai de pe traseul 1 barat, care mergea în direcția Copou, în ziua de 12 noiembrie, pe la orele 10,30. Dînsul și alți călători au asistat cum un tînăr student era maltratat de un controlor despre care a aflat că este din Miroslovești abia după interventia unei patrule de politisti din gară. La interventia politistilor, controlorul s-a legitimat și apoi, cel bătut si mai multi martori au mers la Secția 2 Poliție din Păcurari și au dat declarații privind acest incident. "Dacă ați fi văzut cum îl încoltiseră pe bietul tînăr și ce vorbe murdare le ieseau din gură acestor controlori bătăuși, ați fi fost uluiți! Cum este posibil ca la RATC să se oploșească asemenea indivizi pe post de controlori? Nu avem legi care trebuie respectate de către toți cetățenii țării? Pentru astfel de indivizi nu ar trebui pusă în aplicare legea? Iar conducerea regiei, care trebuie în primul rînd să servească pe călători, cît va mai tolera astfel de manifestări sălbatice?"

Disfuncțiuni în relația firmă - abonați

Mircea Palade, din bulevardul Poitiers, blocul B-6, este conectat la stația de retransmisie a emisiunilor Tv prin cablu CONY SAT. Ne scrie, nemultumit de unele defectiuni în preluarea emisiunilor. "Cînd ti-e lumea mai dragă sau, mai bine spus, cînd sînt cele mai interesante emisiuni sau filme se întrerupe emisia, fără a se anunța pe ecran, așa cum s-a întîmplat în seara cînd s-a transmis întîlnirea celor 16 candidați la presedintie, de cîteva ori.

Am încercat să obțin informații de la telefonul 230576 sau 137991, dar nu am reușit niciodată pe durata întreruperilor să vorbesc cu cineva. După eveniment, cîte o voce suavă îți răspunde nonșalant: «Nu vă supărați, dar se mai întîmplă!». De ce trebuie să se întîmple, dacă noi ne plătim abonamentele la timp? Și-i întreb: ce măsuri s-au luat împotriva acelora care, de cînd s-au conectat la TV prin cablu, nu au plătit? Avem astfel de exemple și în blocul în care locuiesc eu."

Precizare

Primim din partea profesorului dr. *M. Galeșanu*, șeful clinicii de Radiologie Oncologie Iași, următoarea precizare menită să dezmintă o informație pe care am inserat-o în ziarul nostru din data de 11 noiembrie a.c., sub titlul "Pacienții Spitalului Sf. Spiridon vor beneficia de computer tomograf": "Datele publicate în articol nu sînt exacte și ne produc neplăceri datorită faptului că pacienții ne solicită explorări pe care nu avem cum să le efectuăm în prezent. În esență este vorba de:

1. Aparatul computer-tomograf din dotare urmează a se pune în funcțiune cît de curînd, fără a putea să precizăm data. În mod greșit s-a informat publicul că acesta este în stare de funcționare.

2. Reparația acestuia o efectuează un service românesc, nominalizat de Ministerul Sănătății si nu o firmă străină.

3. În momentul repunerii în functiune nici un bolnav cu indicatie medicală nu va fi refuzat, asa cum se specifică în articol, referindu-se la ambulatori.

Pentru a se evita pe viitor dezinformarea opiniei publice vom anunta noi prin presă reintrarea în activitate, specificînd totdeauna că nu există nici un criteriu discriminatoriu la acceptarea și planificarea bolnavilor decît lipsa indicației medicale".

Apel din partea Centrului Regional de Transfuzie Iași

Centrul de Transfuzie Sanguină Iasi, str. N. Bălcescu nr. 21, invită pe toti cei ce doresc să salveze viata semenilor lor să se prezinte la sediul unității. O picătură de sînge înseamnă VIATA. Programul de lucru este zilnic (luni-vineri), de la ora 7,00.

Actualitatea în catren

A reapărut în prim plan controversatul profesor Pascal despre care s-a scris în presa ieșeană, dezbătîndu-se modul scandalos în care își făcea datoria de educator al tinerilor din cadrul Liceului Economic, acolo unde preda acest domn profesor, amator de aventuri galante, cu eleve ale domniei sale. Avînd în vedere că poartă același nume cu vestitul filosof francez Blaise Pascal, autorul celebrei cugetări "Omul, această trestie gînditoare", epigramistul C. Iurașcu s-a gîndit să comenteze astfel:

Monsieur Pascal, să-ți spun un lucru comic:
Aici la Iași tu ai un tiz aieve,
E trestie la Liceul Economic
Care gîndește, dar mai mult la Eve.

Constantin IURAȘCU
Eugen ACASANDREI

INSTITUTUL EUROPEAN
Str. Cronicar Mustea nr. 17
C.P.: 161 • cod 6600 • Iași

Institutul European
Delegația Comisiei Europene în România
anunță
lansarea programului
"Probleme locale, soluții locale"

Acest program este o componentă a Programului PHARE / TACIS pentru Democrație și este finanțat de Uniunea Europeană.

Primul seminar-atelier cu tema: **"Administrația publică locală. Politici locale"** va fi organizat la Iași în perioada 23-24 noiembrie 1996.

Sînt invitați să conferențieze nume de prestigiu în domeniu.

Seminarul se adresează consilierilor municipali, consilierilor județeni, membrilor departamentelor de administrație publică locală din cadrul filialelor iesene ale formațiunilor politice reprezentate în Consiliul Municipal și Consiliul Judetean Iași.

Informații suplimentare la:
Tel. 032-127311 • Tel./Fax: 032-230197

◆ PULS ◆ PULS ◆ PULS ◆ PULS ◆ PULS ◆ PULS ◆ PULS ◆ PULS ◆

■ Simtind că se duce și el la vale după Partid, directorul direcției sanitare trage ultimele sfori ce le mai are încă în mînă. Una din acestea este carotarea reprezentantei Medicin du Monde de la secția Galata, ca să nu-i mai fie prelungit mandatul ce-i expiră luna în curs. Prin asta dînsul vrea să planteze în locul respectivei pe mamzel Fabienne, tot reprezentantă a fundației frantuzești, căreia, una la mînă, îi e dator încă de cînd i-a promis coordonarea centrului Gulliver, numire ce-a ratat-o din cauză că s-a stricat între timp la amicăreală cu Burlea, directorul de la Sf. Maria. Și, doi la mînă, cum mamzel e de-a casei, rămîne astfel și domn director cu un loc de întors în tîrgul ăsta, secția respectivă fiind un fel de vamă a medicamentelor străine care vin la Iași. Sau care pleacă, dacă asa vreți!

■ Printre cei multi pe care Partidul nu i-a miruit cu nimic în acest nou mandat figurează la loc de cinste si subprefectul Dandu. Acestuia nu-i rămîne decît să se mai aline sufletește cu cîteva licitații de construcții finanțate de la buget și atrase cu aromă de trandafiri către firma "Amicii" la care este actionar. Dumnealui însă a cam fost victima unui paradox economico-financiar, căci, desi a prins licitațiile respective, bani de la minister n-au prea binevoit să curgă. Dar nu-l plîngem încă, pentru c-am auzit că funcția de director la Amicii îl mănîncă de-acuma.

■ Primarul pedeserist de la Pașcani cică nu mai are somn de vreo cîteva nopți, de cînd a mirosit că i-au luat urma vilei sale niște băieți de-ai noștri și nu numai. Cu ocazia asta ne-am băgat oleacă nasul și în tumultoasa sa biografie. Acest fost mecanic de locomotivă este printre putinii din țară care au reușit să schimbe reciproc avantajos diploma școlii de Partid "Ștefan Gheorghiu" pe una de ISE. Cît despre vila respectivă, să fie pe fază la returul turneului candidatilor, că se vorbește de-un scor de maidan.

■ Domnișoara de fier și de Partid e plecată zilele astea la București, cu treburi pe la minister, cică pentru ca să-și clarifice statutul. Din păcate, donșoară, nu prea mai e nimic de clarificat, c-au clarificat-o alții duminica trecută pentru mata!

■ Purtătorul de cuvînt al prefecturii, Andrei Trofor, s-a supărat amical pe noi și ne-a transmis rectificări la ce-am spun ieri. Adică să precizăm că el nu e băiatul lui Solcanu și nu va fi vreodată. Într-adevăr, dacă e să ne luăm după nume, nu prea e.

Monitorul
Ziarul care stă de vorbă cu oamenii!

Str. Smîrdan nr. 5 ■ Tel. 271333 (centrala); 271271 (redactor de serviciu) ■ Fax 27.04.15 ■

http: //www.nordest.ro (Internet)
E-mail: monitorul@nordest.ro

■ Publicitate tel./fax 14.47.76
■ Redactor sef: DAN RADU
■ Redactor sef adjunct: TONI HRIȚAC
■ Secretar general de redactie: MARIUS CRISTIAN
■ Manager pentru publicatiile "Monitorul": TUDOR CIUBOTARU

SEFI DEPARTAMENTE:
■ Eveniment national: Cristian Racu (int. 109)
■ Eveniment international: Cristina Leca (int. 114)
■ Speciale: Ovidiu Scutelnicu (int. 108)
■ Sănătate: Mihaela Cănănău (int. 108)
■ Administratie: Daniel Nitoi (int. 108)
■ Învătămînt: Silviu Labes (int. 108)
■ Economic: Mihaela Brezeanu (int. 117)
■ Ev. judetean: Silviu Alupei (int. 123)
■ Cultură: Dorin Popa (int. 109)
■ Sport: Nicolae Grecu (int. 107)
■ Redactor de serviciu: Constantin Iurașcu (int. 124)
■ Fotoreporter: Constantin Plop
■ Grafică: Lucian Amarii, Daniel Melinte
■ Publicitate: Cristina Labontu (int. 122)
■ Difuzare: Mihai Tudose (int. 120)
■ Contabilitate: Antoneta Filip (int. 112)

EDITOR:
NORD-EST S.A.
Str. Smîrdan nr. 5 ■ Tel. 27.12.71 ■ Fax 27.04.15
Presedinte: ALEXANDRU LĂZESCU
Director general: DANIEL CONDURACHE
Director editor: FLORIN ZAMFIRESCU
Director de marketing: CEZAR CALUSCHI
Director executiv: GABRIEL RUSU

Tirajul de joi, 14 noiembrie, al cotidianului MONITORUL cu edițiile de Bacău, Botoșani, Brăila, Neamt, Suceava și Vaslui:
42.350 exemplare

TIPAR OFFSET: MULTIPRINT, Iași str. Sf. Lazăr nr. 49; telefon 230060

Abonamentele se pot face la orice Oficiu Poștal din țară. MONITORUL figurează în catalogul Presei interne la poziția 1040.
Distribuitor: S.C. Nord-Est Distribution S.A.

MONITORUL INTERN

Euronews are corespondent special

Alegerile prezidențiale din România rețin atenția mass-mediei străine

Canalul de televiziune Euronews a transmis, în cadrul programului său de știri de joi dimineață, o corespondență specială referitoare la campania electorală pentru al doilea tur al alegerilor prezidențiale din România. În corespondență sînt prezentate aspecte de la mitingul electoral organizat de CDR la Sala Palatului, în ziua de 13 noiembrie a.c., precum și aspecte ale unor întîlniri ale președintelui Ion Iliescu cu alegătorii din mai multe orașe industriale. Se evidențiază că rezultatul scrutinului de duminică rămîne incert, dat fiind că, deși Emil Constantinescu se bucură de sprijinul alegătorilor din unele mari aglomerări urbane, președintele Ion Iliescu contează pe suportul masiv al populației rurale, îndeosebi în zonele de sud și de est ale țării.

La un an de la moartea președintelui PNȚCD

Ciorbea a dezvelit o placă memorială pe casa unde a locuit Corneliu Coposu

Victor Ciorbea, primarul general al Capitalei, a dezvelit, joi, o placă memorială pe casa din strada Māmulari nr. 19, în care a locuit, în ultima parte a vieții, Corneliu Coposu. Ion Diaconescu, președintele PNȚCD, a arătat că, din 1975, această casă a constituit, timp de 20 de ani, sediul PNȚCD. Diaconescu și-a amintit cum, în perioada comunistă, actualii lideri țărăniști se întîlneau pe ascuns în această casă, ca și în fosta locuință a lui Corneliu Coposu din Calea Dudești. În final, Ion Diaconescu a mai spus că o a treia placă memorială va fi dezvelită în localitatea natală a lui Coposu, Bobota.

La Șercaia-Brașov

Un puternic incendiu a distrus 200 de tone de furaje

Un incendiu în urma căruia au fost distruse 200 de tone de fîn s-a produs miercuri seara în apropierea localității Șercaia, județul Brașov, informează Comandamentul Trupelor de Pompieri. Flăcările au cuprins, în jurul orei 19.00, din cauze încă necunoscute, două depozite de furaje aflate la 15 kilometri de Șercaia. Unul dintre ele aparținea societății "Agromixt" Făgăraș și conținea 250 de tone de fîn, iar în al doilea erau depozitate cele 100 de tone de fîn ale asociației particulare "Trifoiul" Șercaia. Pompierii nu reușiseră să stingă focul pînă joi dimineața, din cauza proporțiilor incendiului și a lipsei surselor de apă din apropierea depozitelor afectate.

De unde monoxid de carbon?

O familie de bucureșteni a murit în condiții încă neelucidate într-o casă din Bușteni

O familie de bucureșteni a murit în împrejurări încă neelucidate, într-o casă din localitatea Bușteni, județul Prahova, au declarat agenției MEDIAFAX surse din IGP. Pe 12 noiembrie 1996, Mircea Popescu, 41 de ani, din București, director al firmei "SAT-Elita" SRL, avînd ca obiect de activitate comercializarea de antene parabolice, a sosit în Bușteni pentru a monta unui localnic o antenă parabolică. Profitînd de zilele pe care urma să le petreacă în stațiunea montană, Popescu a venit însoțit de soția sa, Ileana-Carmen, 38 de ani, și de fiica sa, Andreea-Mihaela, 12 ani. În dimineața de 13 noiembrie, proprietarul casei i-a găsit morți pe membrii familiei Popescu în camera pe care le-o pusese la dispoziție. Autopsia a stabilit că cei trei au murit în urma intoxicației cu monoxid de carbon. Pînă în prezent, anchetatorii nu au stabilit împrejurările în care familia Popescu a murit și sursa monoxidului de carbon. Cercetările sînt continuate de polițiștii și procurorii din Bușteni.

În România începe să se facă dreptate

Asasinul lui Gheorghe Ursu a fost trimis în judecată după 11 ani

După 11 ani de la moartea inginerului Emil Gheorghe Ursu - opozant al regimului comunist, arestat pentru deținerea unei mici sume de valută - Parchetul General l-a trimis în judecată pe asasinul acestuia. Cazul Ursu este, astfel, primul rezolvat de Parchetul General după evenimentele din 1989.

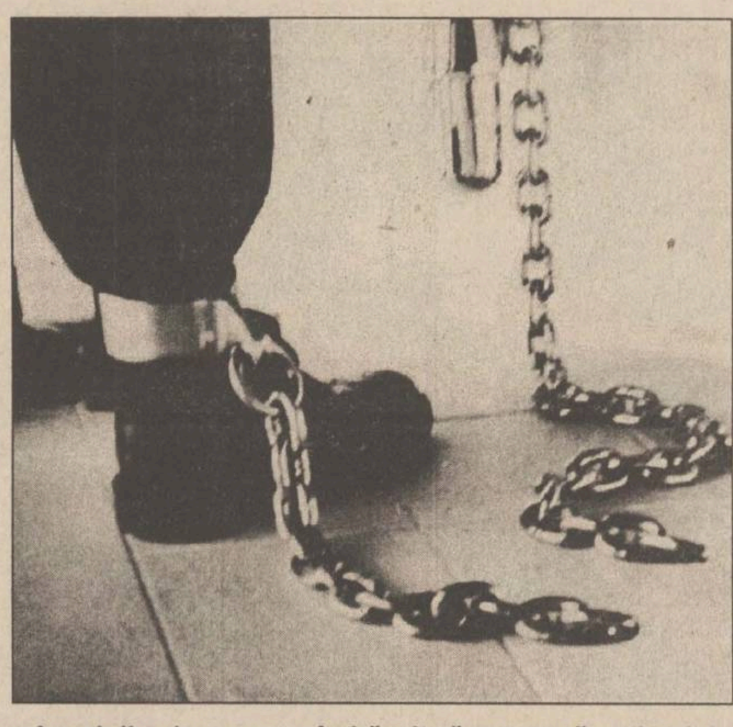

Asasinii celor care au îndrăznit să se opună regimului comunist vor fi judecați unul cîte unul. Lanțurile comunismului încep să se rupă.

Ursu a fost arestat din cauza unui jurnal

Marian Clită va fi judecat pentru omor, în stare de arest, de către Tribunalul București.

El a declarat anchetatorilor că ***"în perioada de început a lunii octombrie a anului 1985, cînd Emil Ursu a fost introdus în camera 29 a arestului, și pînă la începutul lunii noiembrie a aceluiași an, acesta a fost maltratat, schingiuit și distrus definitiv moral și în parte fizic de mine".***

Emil Ursu (născut în 1926), a urmat cursurile Facultății de Construcții Civile și Industriale din București. Din ianuarie 1953 și pînă la 21 septembrie 1985, Ursu a lucrat ca inginer proiectant la Institutul de Cercetare și Proiectare pentru Sistematizare Locuințe și Gospodărie Comunală București (ICPSLGCB).

"Din 1948 pînă în 1985, Ursu a ținut un jurnal, în care a făcut numeroase aprecieri defavorabile la adresa politicii interne și externe promovată de PCR și a conducerii acestuia. Din 1974 a intrat în legătură cu persoanele care au imigrat din România, comentatori ai postului de radio Europa Liberă, cu care a avut unele colaborări și de la care a primit și introdus în țară tipărituri neagreate de regimul comunist", se arată în rechizitoriu.

În luna decembrie 1984, Ursu a intrat în atenția Securității, în urma descoperirii, la locul său de muncă, a unui caiet, în care critica Congresul al XIII-lea a PCR. Caietul a fost trimis de conducerea ICPSLGCB la Ministerul de Interne.

La 7 ianuarie 1985, Direcția de Cercetări Penale din cadrul Direcției Securității Statului a început cercetarea în stare de libertate a lui Ursu.

"Propagandă împotriva orînduirii sociale"

Locuința acestuia a fost percheziționată și s-au ridicat înscrisuri, cinci dolari, 10 mărci RFG, 40 de mărci RDG și 3.000 de lire italiene. Inițial, Ursu a fost audiat pentru ***"propagandă împotriva orînduirii sociale".*** Direcția a II-a (informativă) și Direcția a VI-a (cercetare penală) din cadrul Direcției Securității Statului (DSS) a propus ca ***"pentru manifestările dușmănoase săvîrșite la locul de muncă și pentru legăturile cu postul Europa Liberă, Ursu să fie pus în dezbaterea colectivului de muncă"***, pentru sesizarea organului de partid.

Dosarul lui Ursu ajunge la Direcția Procuraturilor Militare, care, la 15 august 1985, a dispus neînceperea urmăririi penale a inginerului, cu motivarea că nu sînt întrunite elemente constitutive ale infracțiunii de propagandă împotriva orînduirii sociale.

În anchetarea lui Ursu au fost implicați generalul de brigadă ***Emil Macri, lt. col. Adrian Turcitu*** și ***cpt. Ion Dumitraciuc***, foști ofițeri în cadrul Direcției a II-a din DSS, precum și ***col. Vasile Gheorghe, col, Corneliu Anghel, mr. Marin Pîrvulescu*** și ***lt. maj. Vasile Hodiș***, foști ofițeri în cadrul Direcției a VI-a din DSS.

Ancheta Parchetului General declanșată după decembrie '89 a stabilit că acești ofițeri ***"nu au exercitat acte de violență asupra lui Ursu, în perioada decembrie 1984-15 august 1985".***

Pentru că Securitatea nu a reușit să-l aresteze, lui Ursu i s-a întocmit un dosar privind valuta găsită în locuința acestuia la percheziție.

Conform rechizitoriului Parchetului General, doarul lui Ursu privind deținerea ilegală de valută a fost trimis Direcției de Cercetare Penală a Inspectoratului General al Miliției (IGM).

Emil Ursu a fost arestat pe 21 septembrie 1985.

După arestare, Ursu a fost anchetat, în paralel, atît pentru valută, cît și pentru propagandă.

Parchetul General a stabilit că anchetarea de acum 11 ani pentru propagandă a fost fără bază legală și coordonată de colonelul Vasile Gheorghe.

În rechizitoriul Parchetului General se arată: ***"Anchetarea lui Ursu pentru valută a fost decisă la nivelul factorilor de comandă din Securitate. Logic, în condițiile unui caz obișnuit, deținerea unei cantități neînsemnate de mijloace de plată străine (n.r. valută) nu reprezintă un pericol social pentru ordinea publică. Anchetarea lui Ursu de către Direcția Cercetări Penale a Securității, după arestarea lui pentru fapte de competența miliției și nu a Securității, a fost abuzivă".***

Parchetul General a mai stabilit că, în perioada 21 septembrie-16 octombrie 1985, Ursu a fost scos de mai multe ori din celulă de către ofițeri de Securitate, care au exercitat violențe asupra lui.

Martorii susțin că, atunci cînd Ursu era readus în celulă acesta avea semne că a fost bătut. Un martor a declarat: ***"Ursu povestea că a fost bătut de un ofițer de securitate și că nici nu stăteau de vorbă cu el".***

Pentru că ancheta nu aducea rezultatele dorite, s-a trecut la folosirea informatorilor din rîndul arestaților.

Astfel, în celula lui Ursu au fost aduși ***Marian Clită*** și ***Radu Gheorghe***, amîndoi fiind condamnați la închisoare pentru furt.

Omorît în bătaie

Marian Clită a declarat procurorilor că ***"în urma unor angajamente de colaborare semnate cu organele de miliție și Securitate, am devenit colaborator al acestora și că eram obligat să execut ordinele".***

El a recunoscut anchetatorilor că l-a lovit cu picioarele pe Ursu.

În dimineața de 17 noiembrie 1985, Ursu a acuzat dureri abdominale și a fost dus la cabinetul medical al arestului, unde i-au fost injectate calmante de către ***lt.col. Constantin Damian.***

Mai tîrziu, el a fost transportat la Spitalul Penitenciarului București, unde a fost supus unei operații. Cu toate acestea, Emil Ursu a decedat.

El a fost internat cu diagnosticul de ***"peritonită generalizată prin perforație de ansă ileală".***

Medicul legist a confirmat faptul că Ursu a fost lovit puternic cu un corp dur, iar leziunile create erau de mai multe zile.

Cazul morții lui Ursu a fost preluat de Procuratura Municipiului București care a stabilit că moartea acestuia a fost patologică.

În 1990, cazul Ursu a fost redeschis, iar ucigașul lui Ursu a fost trimis în judecată.

Fapta colonelului Vasile Gheorghe, de a permite cadrelor din subordine cercetarea lui Ursu după ce Direcția Parchetelor Militare a dispus neanchetarea lui, constituie infracțiunea de abuz în serviciu contra intereselor persoanelor.

De aceeași infracțiune se fac vinovați și ***col. Gheorghe Scarlet, lt.col. Tudor Stănică*** și ***lt. col Mihail Creangă***, pentru că au permis ca Securitatea să-l ancheteze ilegal pe Ursu, ce se afla în arestul miliției.

Medicul lt.col. Constantin Damian este vinovat că l-a examinat superficial pe Ursu, iar fapta lui se încadrează la neglijență în serviciu.

Conform articolului 1 din Decretul 11/1988, infracțiunile de abuz în serviciu și neglijență în serviciu sînt amnistiate.

În baza acestui decret, Parchetul General a dispus neînceperea urmăririi penale privind pe toți ofițerii miliției și Securității.

10 ani de la "înscăunare"

Biserica Ortodoxă l-a sărbătorit ieri pe Preafericitul Teoctist

Înalți ierarhi ai Bisericii Ortodoxe Române au oficiat o slujbă religioasă în onoarea ***Preafericitului Părinte Teoctist***, Patriarhul BOR, aflat de zece ani în fruntea Bisericii Ortodoxe.

La sfîrșitul slujbei, ***IPS Daniel***, Mitropolitul Moldovei și Bucovinei, a apreciat că, în cei zece ani de patriarhat ai PF Teoctist, BOR a parcurs o epocă plină de evenimente care au determinat schimbări cruciale în viața Bisericii, după căderea regimului comunist ateu, în decembrie '89. De asemenea, IPS Daniel a trecut în revistă împlinirile BOR, sub îndrumarea PF Teoctist, după Revoluția din decembrie: construirea sau restaurarea unor noi biserici și mănăstiri, înființarea unor noi eparhii, seminarii teologice, școli și facultăți, reintroducerea religiei în învățămîntul de stat, reactivarea Mitropoliei Basarabiei, înființarea Mitropoliei Germaniei și Europei Centrale, organizarea asistenței religioase în spitale, penitenciare, azile de bătrîni, orfelinate și în armată etc.

La rîndul său, PF Teoctist a reamintit că toate aceste lucruri n-ar fi fost posibile fără ***"jertfa tinerilor din Decembrie '89"***, care ne-au eliberat de sub dictatura comunistă.

"Mă simt acum, în aceste clipe, foarte mic și foarte slab față de ceea ce Biserica așteaptă de la un păstor în aceste vremuri crîncene pentru noi și pentru lumea întreagă. N-am dorit să fie astăzi o zi aniversară, pentru că nu-i timp de aniversări, ci e timpul credinței și al împăcării noastre cu Dumnezeu", a mai spus PF Teoctist. La slujba din Catedrala Patriarhală au participat, pe lîngă înalții ierarhi ai BOR, și personalități politice și publice: ***Radu Vasile***, secretar general al PNȚCD, deputații ***Cazimir Ionescu*** și ***Adrian Severin, acad. Constantin Bălăceanu Stolnici, Paul de România*** și ***Lia Trif, Grigore Vieru*** etc. După oficierea slujbei, PF Teoctist a oferit o recepție, în Palatul Patriarhal.

Scandalul examenului de rezidențiat

MApN nu va mai colabora cu Ministerul Sănătății

Aplicarea Convenției de colaborare a MApN cu Ministerul Sănătății pentru organizarea examenului de rezidențiat a fost întreruptă pe data de 13 noiembrie, a declarat, joi, șeful Statului Major General al Armatei Române, general de corp de armată ***Dumitru Cioflină.***

Generalul Cioflină a precizat că singura măsură de securitate a subiectelor neaplicată a fost controlul corporal. El a arătat că șeful comisiei, ***dr. Emanuil Stoicescu***, nu a prezentat o listă de măsuri de siguranță care să fie luate pentru prevenirea divulgării subiectelor de examen. ***"Nu putem fi vinovați de faptul că nu am ghicit intențiile sau pretențiile cuiva"***, a afirmat Cioflină. Cei doi demnitari au subliniat că ancheta privind acest incident a fost demarată, iar cei vinovați vor primi sancțiuni drastice.

Peste 4500 de medici au susținut, pe 27 octombrie, în Centrul Medico-Militar, examenul pentru intrarea în rezidențiat. În timpul concursului, unul dintre candidați a fost prins copiind, după o fițuică pe care erau trecute răspunsurile corecte. Incidentul a fost raportat de către comisia de supraveghere Ministerului Sănătății, fiind, în același timp, sesizată Poliția Militară. În urma corectării celorlalte teze, comisia Institutului de Pregătire Postuniversitară a Medicilor și Farmaciștilor a constatat că 800 dintre lucrări au întrunit punctajul maxim. Ministerul Sănătății a sesizat Parchetul Militar și Civil și Inspectoratul General al Poliției în legătură cu posibilitatea ca cineva să fi furat și apoi vîndut grila cu răspunsurile corecte.

Examenul a fost anulat, urmînd a fi reorganizat pe 19 ianuarie 1997.

În prezent, Parchetul a demarat investigațiile în vederea stabilirii persoanei și a modului în care s-a produs frauda.

Integrarea României în NATO reprezintă "repararea greșelii de la Yalta"

■ *a declarat ministrul român al Apărării Naționale, Gheorghe Tinca, în conferința de presă de prezentare a bilanțului la sfîrșit de mandat*

Gheorghe Tinca, ministrul Apărării Naționale

România se află în punctul cel mai înalt al șanselor sale de aderare la NATO, a declarat, ieri, ministrul român al Apărării Naționale, ***Gheorghe Tinca***, în conferința de presă de prezentare a bilanțului la sfîrșit de mandat. Tinca apreciază drept prioritară integrarea României în NATO. ***"Dacă România rămîne în afara alianței și nu se integrează în primul val, alături de Ungaria, vom intra într-un fel de izolare. Parteneriatul intensificat nu ne ajunge"***, a declarat Tinca. El consideră că, în urma neintegrării, România va avea nevoie de multă prudență și pricepere în relațiile externe și de mult tact în interior. ***"În zona noastră, nu noi sîntem aceia care avem cei mai mulți prieteni"***, a arătat Tinca. El a caracterizat intrarea României în NATO drept ***"repararea greșelii de la Yalta".***

Ministrul Apărării consideră că, în ceea ce privește criteriile integrării, ***"armata și-a făcut datoria"***. NATO a anunțat că principalele criterii care garantează aderarea la Alianță sînt o democrație funcțională, trecerea la economia de piață, respectarea drepturilor omului, controlul civil asupra armatei și interoperabilitatea forțelor armate ale statelor candidate cu cee ale NATO. Responsabilii Alianței au lăudat, în repetate rînduri, performanțele militare ale României, subliniind, însă, de fiecare dată, că decizia privind aderarea va avea o solidă componentă politică.

Referindu-se la șansele de integrare a României în eventualitatea alegerii lui ***Emil Constantinescu***, ca președinte, Tinca a spus: ***"Nu sînt convins că simpla schimbare va crește șansele României de integrare, pentru că aderarea depinde de fapte concrete"***. De asemenea, el consideră că ***"regîndirea reformei va irosi noi resurse și ne va face vulnerabili altor riscuri"***. Tinca este de părere că "noi-veniții" au nevoie de trei-patru luni pentru acomodare, ***"perioadă pe care ar trebui să le-o acordăm"***. Consiliul Nord-Atlantic va analiza, în decembrie, rezultatele dialogului individualizat inițiat de NATO cu statele candidate. o decizie referitoar la cine și cînd va fi invitat să lanseze negocieri de aderare este așteptată pentru mijlocul anului viitor, cînd va fi convocat un summit al Alianței Nord Atlantice.

Tinca pledează pentru afilierea politică a ministrului Apărării

Gheorghe Tinca a calificat drept o "slăbiciune" a sa, ca ministru al Apărării Naționale, faptul că nu a fost o personalitate marcantă a partidului de guvernămînt. ***"În acest fel, aș fi reușit să asigur influența necesară promovării nevoilor armatei în fața Guvernului și Parlamentului"***, a declarat Tinca, apreciind ca "firesc și modern" ca ministrul Apărării să fie membru al partidului de guvernămînt. Tinca a aderat doar recent la PDSR, pe ale cărui liste a candidat pentru Senat, în județul Cluj.

Campionul în construcții!

B-dul T. Vladimirescu nr. 32A - Iași
Tel. 215495, 215785; Fax: 215496

I A S I C O N

FRESCO®
MADE IN ITALY

REPREZENTANȚA
IAȘI

str. SĂRĂRIE nr. 76
tel./fax: 032-216476

vă oferă dotări pentru:

○ magazine alimentare
○ alimentație publică
○ industrie alimentară și hotelieră
○ spații de depozitare refrigerate

SOCIETATEA COMERCIALĂ PENTRU TRANSPORT MARFĂ ȘI CĂLĂTORI
TRANSMIXT S.A.

Șos. Păcurari nr. 92, tel. 032/163080, 164435, fax 032/155823

organizează în ziua de 20 noiembrie 1996 concurs pentru angajarea următoarelor categorii de personal:

- **CONDUCĂTORI AUTO** categoriile B, C, D, E;
- **MECANICI AUTO** cu experiență în repararea autovehicolelor tip RABA și SAVIEM;
- **MECANIC POMPE INJECȚIE.**

Condiții de angajare:

- stagiul militar satisfăcut;
- domiciliul stabil în municipiul Iași;
- experiență în domeniu de minimum 5 ani;
- fără antecedente penale;
- vîrsta maximă 35 ani.

Salarizare avantajoasă.

Relații suplimentare la sediul societății din șos. Păcurari nr. 92 sau la tel. 032/163080.

ECOGRAFII
ecograf ultraperformant
Policlinica nr. 2 (Industrială) Iași

Efectuăm ecografii
➢ abdominale (rinichi, ficat, pancreas),
➢ glanda tiroidă
➢ ginecologie
➢ sarcină și glanda mamară
➢ explorări vasculare cu Doppler color.

Specialiști de înaltă ținută profesională asigură calitatea investigațiilor
dr. Cătălina Arsenescu
dr. Veronica Tănase
dr. Liliana Jurcă
dr. Ivona Lupașcu

Tel: 133088, program zilnic

VINERI
15 noiembrie 1996
Inclus în nr. 271

monitorul Sport

SECȚIUNEA B
SPORT
INTERNAȚIONAL
DIVERTISMENT

Fotbal, Divizia Națională, etapa a XV-a

Dinamo vrea să strice pacea din Giulești

Steaua - "U" Cluj: Ne-am obișnuit ca pe Ghencea să fie "solist sigur". Oare cînd o să ne dezvățăm de acest obicei? Clujenii au produs fiori de gheață la Cotroceni cu două etape în urmă, dar Steaua e, totuși, Steaua.

FC Chindia - FC Național: În deplasare, Halagian și bancarii lui se simt ca peștii în apă, dar, în ultimele meciuri pe teren propriu, au cam stricat kalimera. Se pune de-o răbufnire de orgoliu, mai ales că sub Turnul Chindiei e încă jale mare...

Oțelul - Petrolul: În acest an, fotbalul gălățean se situează la cota marilor ambiții. Nu prea vedem cum "găzarii" ar putea face vreo surpriză!

Rapid - Dinamo: Indiscutabil, derbiul etapei! În plin proces de consens, liniște și "coabitare" în Giulești, un succes dinamovist ar putea dezgropa securea războiului! Oare cît le vor păsa dinamoviștilor de pacea în Giulești?

FC Brașov - Jiul: Deși au învins clar în etapa trecută, "lămpașii" se arată destul de cuminți, mai ales în deplasare. Nevoia de puncte a brașovenilor ar putea decide întîlnirea.

Farul - FC Argeș: Un meci care ar putea aduce surpriza, după forma bună pe care o demonstrează argeșenii. Numai că Farul trebuie să se oprească din căderea liberă în care se află de mai mult timp.

Ceahlăul - Poli Timișoara: Favorită este Ceahlăul, deși timișorenii, în plină cursă de evadare, au primit o licărire de speranță chiar de la... Steaua!

AS Bacău - Universitatea Craiova: Locul 14 pe care se află băcăuanii ar trebui să-i determine să joace la cîștig. Și n-ar fi exclus, fiindcă Universitatea de astăzi joacă mai mult cu... numele!

Gloria - Sportul Studențesc: Deși surpriza e de multe ori sinonimă cu echipa din Regie, nu prea vedem cum ar reuși Diniță sau Pădureț să stopeze elanul unei echipe în plin proces de "perestroika"...

Partidele Steaua - Universitatea Cluj (astăzi, ora 13,00) și Rapid - Dinamo (mîine, ora 12,00) vor fi transmise în direct la PRO TV. Celelalte partide vor avea loc mîine, începînd cu ora 14,00. (**Nic. G.**)

Sferturile de finală ale Cupei Italiei

Inter a zdrobit oastea lui Lippi la Torino

Miercuri s-au disputat două partide din sferturile de finală ale Cupei Italiei la fotbal, manșa întîi. ***Internazionale Milano*** a dovedit că își merită poziția de lider în Serie A prin victoria categorică (3-0) obținută în cadrul meciului tur contînd pentru sferturile de finală ale Cupei Italiei, în fața principalei contracandidate la șefia clasamentului din acest sezon, ***Juventus Torino,*** pe terenul acesteia. Bilanțul ultimelor trei întîlniri era favorabil gazdelor, care se impuseseră de două ori pe stadionul "Delle Alpi" și o dată la Milano, pe "San Siro". Inter a învățat multe din lecția servită de adversari în aceste ultime trei întîlniri și a deschis scorul în minutul 33 prin Zamorano. În repriza a doua, avantajul a fost mărit prin golul înscris cu capul de Ince (74), iar tabela a fost închisă de Djorkaeff în minutul 89, printr-un șut din afara careului. "Nerrazzuri" au practicat un joc exact, au lăsat foarte puține spații de manevră adversarilor, toți cei prezenți la meci considerînd că echipa se află într-o creștere vizibilă. Juventus nu a strălucit, practicînd un joc modest, și, fiind privată de mai mulți titulari, a pus în dificultate numai o singură dată poarta adversă prin bara lui Tacchinardi, în momentul în care scorul era 0-0.

Bologna a reușit să confirme bunul început de sezon prin încă o victorie, de data aceasta în deplasare, 3-1 la ***Cremonese.*** Au marcat Maspero (min. 39), respectiv Andersson (min. 23 și 90), Susic (min. 78 - autogol). Partida a fost disputată, însă bolognezii și-au impus stilul, reușind să se detașeze, meritat, așteptînd cu încredere returul ce se va disputa pe 26 noiembrie. Scorul a fost deschis de suedezul Kenneth Andersson, care a profitat de indecizia fundașilor gazdă. În minutul 39, Cremonese a egalat prin Maspero, care - aflat la limita ofsaidului - a împins balonul în plasă. Echilibrul s-a rupt din nou spre finalul partidei, cînd Magoni l-a văzut ieșit din poartă pe goalkeeperul gazdelor, Doardo, a șutat, și, deviat de Susic, balonul a poposit în plasă. Lovitura decisivă a venit în ultimele secunde, cînd Andersson și-a trecut încă o dată numele pe lista marcatorilor.

În urma acestor rezultate, în meciurile retur, care vor avea loc la 26 noiembrie, Bologna și Internazionale pleacă cu prima șansă în vederea calificării în semifinale.

Preliminariile CM 1998, Grupa a VI-a

Slovacii nu au mai rezistat după pauză

■ *Spania - Slovacia 4-1 (1-1)*

Au marcat: Pizzi (32), Amor (46), Luis Enrique (56), Hierro (61) / Tittel (39)

Spania: Zubizarreta - Belsue, Alkorta, Nadal, Sergi, Hierro (Roberto Rios - 75), Luis Enrique, Guerrero (Kiko - 54), Pizzi, Raul, Amor (Guardiola - 58).

Slovacia: Vencel - Kozak, Karhan, Tomaschek, Kinder, Tittel, Slovak, Simon, Jancula, Uljaky (Kostka - 65), Timko (Duhovy - 59).

Puțini spectatori spanioli ar fi putut anticipa, la pauză, victoria la scor a favoriților lor în fața Slovaciei. Și asta pentru că, în primele 45 de minute, oaspeții reușiseră să țină în șah orgolioasa formație a Spaniei, în ciuda celor două absențe de marcă ("spaniolul" Peter Dubovski - component al formației Oviedo - și "francezul" Lubor Moravcik, ambii accidentați). În ceea ce privește ocaziile de gol, acestea au apărut la ambele porți, astfel încît scorul de la pauză era echitabil. Julen Guerrero i-a dat primele emoții portarului Vencel, în minutul 6, pentru ca, în replică, Tibor Jankula și Jaroslav Timko să pună la încercare defensiva spaniolă, dar fără succes. În minutul 32 s-a deschis totuși scorul, la o fază în care balonul a "curs" excelent pe traseul Luis Enrique - Guerrero - Pizzi, iar ultimul a șutat fără speranțe, din marginea careului mic, în plasa porții lui Vencel: 1-0. Slovacii au avut însă puterea de a reveni, egalînd cîteva minute mai tîrziu prin Dusan Tittel: 1-1. Se pare că pauza a fost un sfetnic bun pentru elevii lui Javier Clemente, pentru că, reveniți de la vestiare, aceștia au atacat cu toate liniile și, bineînțeles, "canonada" a avut roade pe tabela de marcaj. Nici nu începuse bine repriza a doua, și spaniolii conduceau din nou, prin golul marcat de barcelonezul Amor: 2-1. Zece minute mai tîrziu, tînărul Raul i-a pasat excelent cu călcîiul fostului său coechipier de la Real Madrid, Luis Enrique, iar acesta l-a "executat" pe Vencel cu un șut fără preluare, de la 17 m: 3-1. În minutul 61, portarul slovac a gafat copilărește, primind un gol printre picioare, la un șut de la distanță expediat de Fernando Hierro: 4-1. După această fază, Vencel a avut însă o intereventie excepțională, cînd a respins de sub bară un lob perfect expediat de la 18 m de Raul (care, miercuri, la al doilea meci ca titular, a fost cel mai bun jucător de pe teren, fiind secondat cu brio de Luis Enrique). ***"Am făcut o partidă bună, atît eu cît și coechipierii mei. Deosebit de importantă acum este pentru noi partida cu Iugoslavia. Sperăm să ne prezentăm la fel de bine. Am numai 19 ani și știu că mai am multe de învățat. Voi face acest lucru și sper să nu dezamăgesc pe cei care au încredere în posibilitățile mele de afirmare"***, a declarat Raul Gonzalez. Într-adevăr, așa cum anticipa Raul, adevăratul derby al grupei se va desfășura peste o lună, la 14 decembrie, cînd Spania va evolua, tot pe teren propriu, în compania Iugoslaviei (plavii au cîștigat pînă acum toate cele patru întîlniri disputate). (**D. ADRIAN**)

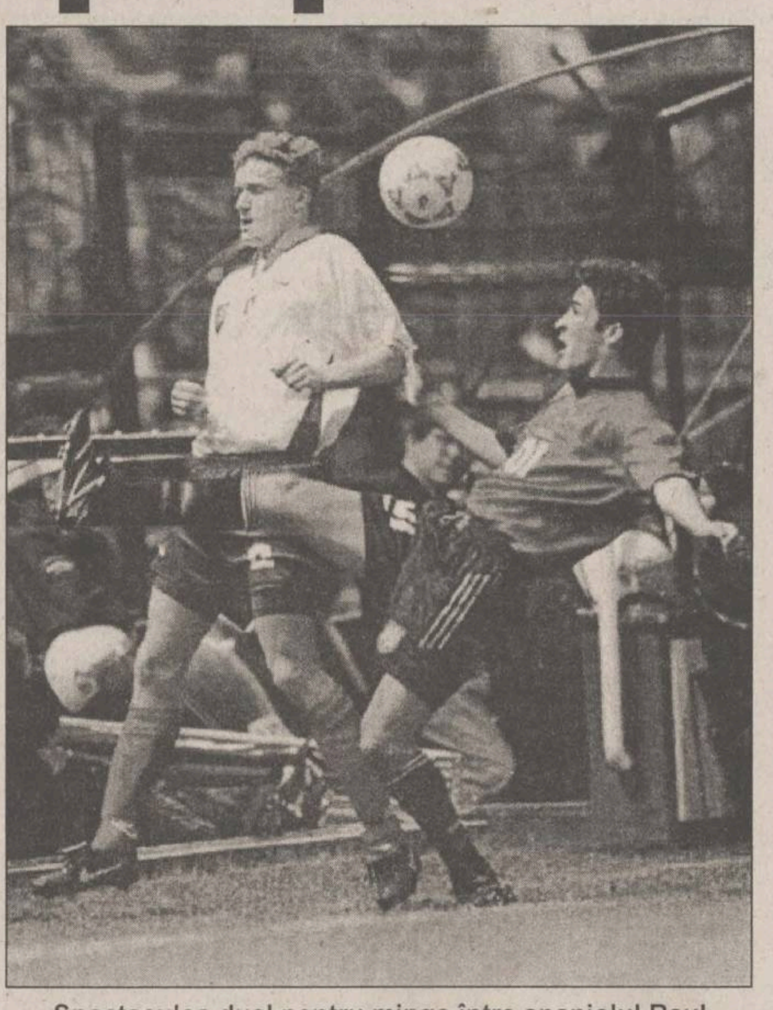

Spectaculos duel pentru minge între spaniolul Raul (dreapta) și slovacul Karhan

Clasamentul grupei a VI-a

1. Iugoslavia	4	4	0	0	18-2	12
2. Slovacia	4	3	0	1	12-5	9
3. Spania	3	2	1	0	10-3	7
4. Cehia	3	1	1	1	6-1	4
5. Ins. Feroe	5	0	0	5	5-22	0
6. Malta	3	0	0	3	0-18	0

La 14 decembrie se va disputa partida Spania - Iugoslavia, iar la 18 decembrie cea dintre selecționatele Maltei și Spaniei.

FLASH FOTBALISTIC

Sancțiuni dictate ieri

Cobuleanu a fost suspendat două etape

Ieri, Comisia Campionatului Național (CCN) a dictat următoarele sancțiuni: Luțu ("U" Craiova), Hrib (F.C.Brașov), Karabaș (Farul) - cîte o etapă suspendare și 500.000 lei amendă; Abăluță, Mogoșanu, Drăguș (toți F.C.Argeș) - cîte o etapă suspendare și 150.000 lei amendă, Căpușă (A.S.Bacău) - 4 etape suspendare și 500.000 lei amendă; Cobuleanu (Poli Iași) - două etape suspendare și 400.00 lei amendă. Meciurile de tineret-rezerve F.C.Argeș - Ceahlăul Piatra Neamț și Oțelul Galați - "U" Cluj s-au omologat cu scorul de 3-0 pentru Ceahlăul, respectiv Oțelul, deoarece adeversarii au utilizat jucători în stare de suspendare (cu cîte 4 cartonașe galbene). Comisia Centrală a Arbitrilor l-a supendat pe arbitrul Marian Salomir o etapă, iar Laszlo Sajtoș a primit avertisment.

La inițiativa gazdelor

Meciurile cu Macedonia se vor disputa în aceeași zi

Federația de Fotbal din Macedonia a comunicat programul meciurilor (seniori și tineret), pe care, selecționatele din fosta republică iugoslavă, urmează să le dispute împotriva selecționatelor similare ale României. Astfel, partida de seniori, care contează pentru preliminariile C.M. de fotbal din Franța, se va disputa sîmbătă, 14 decembrie, începînd cu ora 13.00, fiind precedată de partida dintre echipele de tineret, care se va disputa în aceeași zi de la ora 10.00. Meciul dintre echipele de seniori se va disputa la Skoplje, în timp ce partida dintre echipele de tineret se va juca la Kartovo (100 kilometri distanță de Skoplje). Federația Română de Fotbal face toate demersurile necesare pentru a obține devansarea cu o zi sau aducerea în aceeași localitate a meciului de tineret.

În vederea partidei cu Macedonia

Secunzii lui Iordănescu vor observa "stranierii"

Pentru pregătirea meciului cu Macedonia, secunzii echipei naționale se vor deplasa în Anglia și Spania pentru a-i urmări la lucru pe posibilii jucători selecționabili în lot. Astfel, Gabi Balint va pleca în Anglia pentru a-i vedea în meciurile pe care echipele lor urmează să le dispute în această săptămînă și săptămîna viitoare pe Dan Petrescu, Ilie Dumitrecu și Florin Răducioiu, în timp ce Costică Ștefănescu va fi prezent în Spania pentru Gheorghe Popescu, Craioveanu și Stîngă.

Acțiuni ale Federației Române de Fotbal

Pancu - în lotul B

Pentru meciul cu selecționata Egiptului, antrenorul Gabi Balint a selecționat 30 de jucători în lotul lărgit "B". Printre cei aflați în vizorul lui Balint se află Tene (Rapid), Preda (Petrolul), Bratu (A.S.Bacău), Contra (Dinamo), Bănceu ("U" Cluj), Bundea (Rapid), Vali Ștefan (Oțelul), Pancu (Rapid), Vasc (F.C.Național), Ioan Viorel (Oțelul) și Bogdan Andone (Sportul Studențesc). Meciul va avea loc pe 19 decembrie, la Cairo.

Campionatul Franței, etapa a XVII-a

PSG își conservă avantajul

Impunîndu-se cu 3-1 în fața formației din Lille, Paris St. Germain și-a menținut și după etapa a XVII-a avansul de 6 puncte față de principala sa urmăritoare, AS Monaco. Eroul partidei de pe stadionul "Parc des Princes" a fost panamezul Dely Valdez, care a confirmat creșterea de formă din ultima vreme, marcînd două goluri, iar scorul final a fost 3-1 în favoarea parizienilor. Tot la două goluri diferență s-a impus și AS Monaco în partida cu Strasbourg. Marea speranță a fotbalului francez, tînărul Thierry Henry, a modificat prima dată tabela în minutul 52, marcînd cel de-al șaptelea gol al său în actualul campionat, pentru ca scorul final să fie stabilit printr-un autogol, în ultimele minute. Campioana en-titre, Auxerre, s-a deplasat la Guingamp decisă să cucerească toate cele trei puncte puse în joc. Echipa lui Mihali, însă, a rezistat asalturilor elevilor lui Guy Roux, astfel încît Auxerre a rămas puțin în urmă în lupta pentru un nou titlu. Cel mai frumos meci al etapei, cu 7 goluri și numeroase ratări, s-a disputat la Lens, acolo unde a venit Bordeaux. Gazdele au deschis scorul în minutul 15, prin Dehu (din penalty), dar la pauză tabela de marcaj arăta un dezastruos scor de 1-3. Forcingul din repriza a doua nu a adus măcar un egal celor din Lens, iar echipa pierde din nou teren, după un început de campionat strălucit. La egalitate de puncte cu Bordeaux este Bastia, învingătoare la limită pe terenul celor de la Le Havre. La Metz, alături de bretonii din Rennes, a venit - în misiune de spionaj - și managerul echipei Newcastle, Kevin Keegan. Englezul are multe teme de meditație pînă săptămîna viitoare, cînd se dispută meciurile turului III al Cupei UEFA, Metz jucînd miercuri excelent, marcînd două goluri, iar această victorie a adus după sine saltul pe locul IV în clasament.

Patrick Collot (Lille) nu rezistă impetuosului Leonardo

Rezultatele și marcatorii: Paris Saint-Germain - Lille 3-1 (2-1). Dely Valdes (31, 57), Bruno N'Gotty (35), respectiv Patrick Collot (43); AS Monaco - Strasbourg 2-0 (0-0). Thierry Henry (52), Valerien Ismael (autogol - 89); Metz - Rennes 2-0 (1-0). Stephane Adam (36), Amara Traoré (85); Le Havre - Bastia 0-1 (0-0). Sebastien Perez (50); Guingamp - Auxerre 0-0; Lyon - Nisa 3-1 (2-1). Franck Gava (14), Christophe Cocard (36, 52), respectiv Olivier Fugen (30); Lens - Bordeaux 3-4 (1-3). Frederic Dehu (15, din penalty), Jean-Guy Wallemme (52), Philippe Brunel (86), respectiv Paolo Sergio Gralak (24, din penalty), François Grenet (27), Marc Zanotti (45), Kaba Diawara (80); Cannes - Marseille 0-0; Montpellier - Caen 0-0. Marți, în cadrul aceleiași etape, Nancy a pierdut cu 0-2 la Nantes.

În clasament conduce PSG cu 38 de puncte, urmată de Monaco (32 pt), Auxerre (29) și Metz (28) **(D. ADRIAN)**

Fotbalul lumii, lumea fotbalului

VfB Stuttgart iese din Cupa Germaniei

Brazilia. Într-un meci amical disputat miercuri, reprezentativa de fotbal a Braziliei a învins naționala Camerunului cu scorul de 2-0 (1-0). Golurile au fost înscrise de Giovanni în minutul 14 și Djalminha în minutul 48. La partidă au asistat 26.238 de spectatori. "Desigur că sînt mulțumit de rezultatul obținut de elevii mei, dar el putea fi mult mai mare, dacă "Leil Neîmblînziți" nu ar fi fost atît de brutali. Ei nu au jucat un fotbal modern, ci au venit cu dorința de a fragmenta jocul cît mai mult. Numai faptul că au comis 34 de faulturi vorbește de la sine. Sînt foarte dezamăgit de felul în care au jucat oaspeții noștri", a declarat Mario Zagallo, antrenorul selecționatei "Cariocas".

Germania. Miercuri, în sferturile de finală ale Cupei Germaniei la fotbal s-au jucat două partide. Hamburg a învins pe Bochum cu 2-1 (1-0), golurile fiind înscrise de Schopp (min. 39), Cardoso (min. 83), respectiv Koezle (min. 63). La partidă au asistat 17.244 de spectatori. În al doilea meci, Freiburg a eliminat pe VfB Stutgart cu 4-2, după executarea loviturilor de departajare. La sfîrșitul timpului regulamentar, scorul era 1-1, prin golurile înscrise de Spanring (min. 63), respectiv Bobic (min. 48).

Olanda. Iată rezultatele consemnate miercuri în cea de-a XV-a etapă a campionatului de fotbal al Olandei: Volendam - Ajax Amsterdam 2-2 (1-1); Twente Enschede - Willem II Tilburg 5-0 (0-0); Vitesse Arnhem - RKC Waalwijk 2-2 (0-0); Roda JC Kerkrade - NEC Nijmegen 2-0 (1-0). Lidera clasamentului este formația Feyenoord, cu 35 de puncte, urmată de PSV Eindhoven, cu 33 de puncte și Ajax Amsterdam, cu 27de puncte.

Baschet - NBA

Nimeni nu poate opri "taurii" din Chicago

Miercuri noapte s-au mai jucat încă opt partide din campionatul profesionist de baschet nord-american. Iată rezultatele înregistrate: Chicago Bulls - Miami Heat 103-71; Utah Jazz - Sacramento Kings 105-74; San Antonio Spurs - Los Angeles Lakers 95-83; Denver Nuggets - Detroit Pistons 94-95; Boston Celtics - Atlanta Hawks 103-85; Toronto Raptors - Philadelphia 76ers 110-98; Washington Bullets - New Jersey Nets 106-91; Cleveland Cavaliers - Portland Trail Blazers 81-70. Vă prezentăm în continuare amănunte de la cele mai importante partide.

Toni Kukoc a părăsit banca de rezerve pentru a marca 26 de puncte în meciul pe care echipa sa, Chicago Bulls, l-a cîștigat clar în fața celor de la Miami Heat. Deși n-a fost în cea mai bună formă, "șeful" Michael Jordan a înscris 28 de puncte, iar Dennis Rodman și-a făcut numărul personal, reușind nu mai puțin de 19 recuperări. Acum scorul întîlnirilor directe dintre Bulls și Heat (din 1988, cînd echipa din Miami a intrat în NBA) este 33-5 în favoarea baschetbaliștilor din Chicago. "Taurii" rămîn în continuare neînvinși, înregistrînd cel de-al optulea succes consecutiv de la începutul sezonului, iar pretențiile lor la cucerirea unui nou titlu de campioni nu par deloc deplasate.

La Salt Lake City s-a reparat parchetul și cei de la Utah Jazz au putut să-și dispute meciul cu Sacramento Kings. Victoria clară obținută de gazde (a 11-a consecutivă în fața "regilor") se datorează în primul rînd lui Karl Malone (autorul a 22 de puncte) și Greg Ostertag (cu 14 puncte și 13 recuperări). Utah a trecut pentru prima dată de limita celor 100 de puncte în acest sezon, în timp ce Sacramento a avut un procentaj de reușită de numai 34% în aruncările la coș. Pentru oaspeți, Mitch Richmond a dat 16 puncte, dar a ratat 13 din cele 18 aruncări de două puncte.

La San Antonio, Spurs au administrat cea de-a doua înfrîngere sin acest sezon puternicei Lakers. Dominique Wilkins (28 p), Vernon Maxwell (22 p) și Avery Johnson (16 p) au jucat excelent și astfel Spurs a realizat cel mai bun scor al ei din noiembrie '95 încoace. Echipa din Los Angeles a părut obosită după victoria în prelungiri obținută cu două zile în urmă la Houston: Shaquille O'Neal a marcat 30 de puncte, iar Eddie Jones 22, dar nu a fost de ajuns. Unul din oamenii lor de bază, Cedric Ceballos, s-a accidentat la piciorul drept și va fi indisponibil cel puțin o săptămînă.

Michael Jordan - taurul șef

La Washington, Bullets au trecut destul de ușor de New Jersey Nets. Cel mai bun de pe teren a fost din nou Chris Webber, autorul a 26 de puncte, secondat cu brio de Juwan Howard (22 p) și Rod Strickland (14 p). Ghiță Mureșan, care a jucat al doilea său meci după accidentare, a marcat șase puncte, avînd un aport deosebit în defensivă, cu 10 recuperări. **(Ion C. TEODOR)**

Dacă doriți să obțineți un Certificat de Calificare Profesională în meseria de
GHID DE TURISM
Compania de Turism NET și Institutul Național de Formare și management pentru Turism București susține cursuri în acest domeniu între 11 noiembrie 1996 - 25 aprilie 1997
DURATA CURSULUI
24 de săptămîni (30 ore/săptămînă)
CONDIȚII DE ADMITERE
Diploma de Bacalaureat
salariat la o agenție de turism
limbi străine
adeverință medicală
minim 18 ani
TAXELE DE PARTICIPARE
620.000 lei în trei rate
GRĂBIȚI-VĂ!
Cursurile încep pe data de 1 decembrie
Noi vă școlim, noi vă dăm atestat!

TV EUROPA NOVA
canal 54
vineri, 15 noiembrie, ora 18:00
EDIȚIE SPECIALĂ
Aici Europa Nova
"Noiembrie 1946 - noiembrie 1996: colaps istoric și renaștere democratică" Un excurs istoric și politic, între alegerile din '46 și alegerile din '96.
Realizator: Gheorghe Drăgan

PANORAMIC

Handbal masculin

Politehnica Mecon Iași - Fibrex Săvinești 25-39

În vederea meciului retur din turului II al Cupei Cupelor, echipa nemțeană Fibrex Săvinești a venit la Iași, de ieri, pentru a pregăti această partidă. Față de lotul cu care s-a prezentat în primul tur, au lipsit Cristian Fermeșan și Cristian Bursuc. Dacă despre primul putem spune că el va fi prezent la meciul de sîmbătă cu macedonenii de la Mladost Bogdancic, puternicul inter C. Bursuc nu mai face parte din echipă, el urmînd să evolueze la o echipă din Germania. Această partidă de pregătire a avut o desfășurare diferită de alte meciuri. Astfel, orice contraatac al uneia din echipe, încheiat cu gol, a fost urmat de un atac pozițional al aceleeași formații. Așa se explică numărul mare de goluri înscrise. Jucînd într-o viteză mai mare, nemțenii au avut de mai multe ori ocazia unor atacuri succesive. Din echipa pregătită de antrenorii T. Dăian și D. Olteanu am remarcat jocul foarte bun (din nou) al portarului Pralea și apetitul de gol pe care-l are Chirilă. Trebuie să spunem aici că din echipa de bază au lipsit Păscuțoiu și Budeanu, iar Constantinescu s-a accidentat în prima repriză, el nemaiputînd juca. Replica foarte bună de ieri, dă speranțe mari pentru partida pe care ieșenii o dispută sîmbătă la Buzău. Cert este că revenirea pe care o așteptăm cu toții este pe cale să prindă contur. **(L.M.)**

Rugby

Dinamo joacă mîine prima restanță

Formația Dinamo București va susține mîine, de la ora 10,00, prima restanță din cele patru acumulate în Divizia Națională (D.N.), ca urmare a participării la "European Conference". Meciul se va desfășura la Lupeni, unde adversara campionilor en-titre va fi formația locală, Minerul. Partida va fi arbitrată de constănțeanul Constantin Stanca.

Atletism

Ana-Fidelia Quirot visează la Atena

Semifondista cubaneză Ana-Fidelia Quirot dorește ca la Campionatul Mondial de atletism în aer liber de la Atena (care se va desfășura în august 1997 la Atena) să-și apere titlul în cursa de 800 m cucerit în 1995. Quirot și-a reluat antrenamentele specifice la începutul acestei luni, dar a anunțat că nu va participa la CM în sală de la Paris-Bercy. "În țara mea nu există instalațiile necesare pentru a mă putea pregăti pentru concursurile în sală", a explicat campioana mondială de la Gotteborg.

Sport la TV

9,45 - Pro TV: Sport la minut; 10,00 - Eurosport: Tenis-magazin. Selecțiuni din turneele ATP din ultima săptămînă; 11,30 - Eurosport: Indy Car. Retrospectiva sezonului '96 (r); 13,00 - Pro TV: Fotbal: Steaua - "U" Cluj (d). În pauză - Sport la minut; 14,00 - Eurosport: Cursa automobilistică de 24 de ore de la Le Mans, Franța; 15,00 - Eurosport: Buletinul sporturilor cu motor; 17,00 - Eurosport: Motociclism. Retrospectiva CM '96 (r); 18,00 - Eurosport: Motociclism. Medalion Ralf Waldmann; 18,05 - Pro TV: Sport la minut; 19,00 - Eurosport: Supercross. CM '96 de la Paris-Bercy; 22,00 - Eurosport: Tenis. Campionatul mondial de dublu de la Hartford, SUA (d); 23,00 - SAT 1: Ran. Fotbal. Etapa a XIV-a din Bundesliga; 0,20 - Pro TV: Sport la minut; 3,05 - Pro TV: Baschet NBA: Chicago Bulls - Charlotte Hornets (d).

Ovidiu Bobîrnat, un boxer pentru secolul XXI

■ *proaspătul medaliat de la Havana se destăinuie cititorilor "Monitorului"*

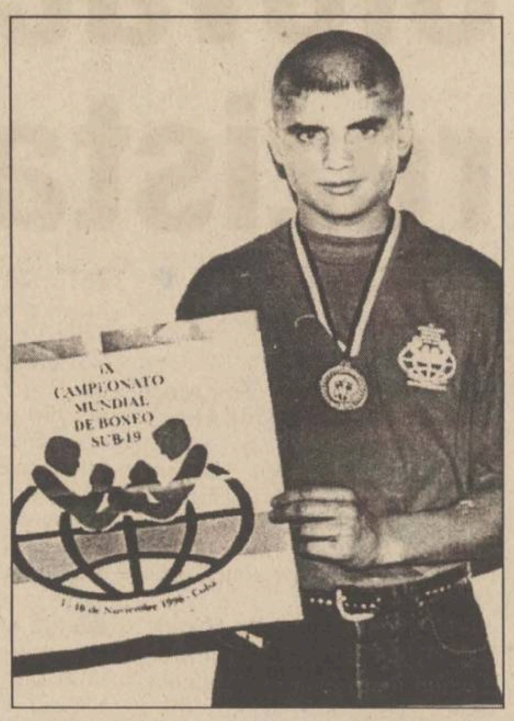
CAMPIONATO MUNDIAL DE BOXEO SUB-19
1-10 de Noviembre 1996 - Cuba

După o călătorie cu avionul pe ruta Havana - Roma - București și un drum obositor cu rapidul de noapte pînă la Iași, Ovidiu Bobîrnat **(foto)**, însoțit de antrenorul său de la Clubul Voința, Viorel Soroceanu, a avut enegia necesară să facă o vizită și la "Monitorul". După felicitările de rigoare, Ovidiu Bobîrnat ne-a oferit cîteva date despre evoluția sa la Mondiale și despre țara lui Fidel Castro.

"Încă din luna septembrie am fost chemat la București pentru un cantonament centralizat desfășurat la Centrul sportiv Național. M-am pregătit alături de alți șase boxeri din țară, împreună cu care am participat la CM". Din delegația României, după cum ne-a spus sportivul ieșean, au mai făcut parte arbitrul internațional Cazacu, (secretarul FRB), Mihai Dulgheru (vicepreședintele comisiei tehnice AIBA) și cei doi antrenori de la lot, Vasile Fîntînă și Traian Gergea. Boxerii români au fost cazați la vila "Panamerican", un mini-hotel pentru sportivi destul de curățel și mult mai arătos decît celelalte clădiri din Havana, dărăpănate și fără gust, chiar și cele amplasate în centrul orașului. " Peste tot forfoteau polițiști care se învîrteau printre locuitorii Havanei. Aceștia, mici și negricioși, dădeau impresia că nu fac nimic, toată ziua lenevind în șezlonguri la soare și scuipînd semințe în stradă". Curioși să aflăm și cîteva lucruri despre nivelul de trai al cubanezilor, Ovidiu Bobîrnat ne-a spus că " acolo magazinele sînt foarte mici, de numai cîțiva metri pătrați; într-un galantar găsești numai pește congelat, iar în celălalt zahăr, ulei, orez, fasole și fructe. Însă, la fel ca în perioada Ceaușescu de pe la noi, alimentele de bază se dau pe cartelă. Apa se vindea la colțul străzilor, iar dacă doreai Cola sau dulciuri, trebuia să intri în shop, unde se vindea numai pe dolari: 75 de cenți o sticlă de pepsi sau coca-cola, un dolar o bere. Salariul unei femei de serviciu din hotel, de exemplu, este de 8 dolari, iar un medic primește cam 14 dolari". Revenind în lumea boxului, Ovidiu Bobîrnat ne-a povestit cu lux de amănunte partidele disputate la Havana. În prima, ieșeanul l-a depășit clar pe argentinianul Esteban, elevul lui Viorel Soroceanu impunîndu-se în toate cele trei reprize. A urmat englezul Rooney, un boxer longilin, cu alonjă superioară, dar pe care ieșeanul l-a "păcălit", impunînd lupta de aproape, la "bătaie". Cel mai dificil meci a fost cel cu americanul Contreras, un boxer cu garda joasă, în stil profesionist, dar care se arunca în atac, hazardat, cu capul înainte. "În primele două reprize a semifinalei cu rusul Rîjkov am fost net superiot: prima am terminat-o în avantaj, cu 5-3, diferența în favoarea mea crescînd la finele celei de-a doua reprize, cînd scorul devenise 8-4. În pauza care a precedat cel de-al treilea rund, antrenorul meu, Vasile Fîntînă, m-a sfătuit să nu mai atac, să evit lupta directă, pentru că avantajul îmi era suficient. Dar, în acest timp, de lîngă masa juriului a fost îndepărtat arbitrul român Gabriel Danciu, care urmărea modul cum punctau arbitrii loviturile noastre pe calculator. Din acel moment arbitrii au oprit imaginea de pe calculator, înnegrind ecranul. Cu toate că în ultima repriză boxerul rus nu a punctat decît de maximum două ori, în final scorul a fost 10-10, arbitrii preferîndu-l și declarîndu-l cîștigător pe reprezentantul Rusiei". Dezamăgit, Ovidiu Bobîrnat ne-a mai spus că spectatorii prezenți în sală și-au manifestat dezaprobarea față de această decizie nedreaptă prin fluierături, apoi delegația română a protestat, dar fără folos. Ar fi existat posibilitatea unei contestații, dar pentru aceasta trebuia depusă suma de 1.000 de dolari, bani pe care nu-i aveam. M-am consolat însă cu faptul că la gala finală i-am văzut pe Teofilo Stevenson, cel mai valoros boxer amator al tuturor timpurilor și pe Felix Savon, multiplu campion olimpic și mondial. **(S.M.)**

Ciclism

Fondriest va pedala lîngă Rominger!

După ce a obținut semnătura campionului elvețian Tony Rominger **(foto)** (35 de ani), venit de la Mapei GB, noua grupare Cofidis a reușit să-l aducă în rîndurile sale și pe italianul Maurizio Fondriest, care sezonul trecut a alergat pentru echipa ruso - italiană Roslotto - ZG Mobili. Cofidis, cea mai puternică societate franceză de acordare de credite prin telefon, care va înscrie, în premieră, în sezonul 1997, o echipă în circuitul ciclist profesionist, continuă astfel seria achizițiilor surprinzătoare. Maurizio Fondriest, în vîrstă de 31 de ani, a fost campion mondial de șosea în 1988, a cîștigat Cupa Mondială în 1991 și 1993 și este considerat un specialist al clasicelor de o zi, care le plac atît de mult francezilor. Acum doi ani, numeroasele scrisori primite pe adresa Federației de specialitate din Franța, au determinat anularea deciziei de a nu se mai organiza astfel de curse pe teritoriul acestei țări, decizie care i-ar fi dezavantajat pe Jalabert, Leblanc, sau Virenque, de exemplu. Nu-i mai puțin adevărat că între cicliștii francezi, la recenta ediție a Campionatelor Mondiale, colaborarea a fost aproape inexistentă, aspect criticat atît de presă, cît și de numeroșii suporteri ai acestora. Revenind la echipa Cofidis, un mare rol în aceste racolări de marcă l-a avut semnarea contractului, pentru postul de director sportiv, de către celebrul Cyrille Guimard. Fondriest și Rominger îi vor avea alături pe Laurent Madouas (Franța), Bruno Thibout (Franța), Frankie Andreu (SUA), Ray Julich (SUA), toți de la defuncta grupare americană Motorola, Cristophe Capelle (Franța), André Gaumont (Franța), Nicolas Jalabert (Franța - fratele celebrului Laurent), Cyril Saugrain (Franța), aceștia de la Aubervilliers - 93 Peugeot și Francis Moreau, de la Gan. Nu se poate conta, deocamdată, pe serviciile americanului Lance Armstrong, care luptă la această oră contra unui cancer. Lance, care a alergat tot pentru Motorola, a declarat, însă, că este decis să revină în pluton la jumătatea sezonului 1997, pentru a sprijini echipa Cofidis, el fiind primul care a semnat la echipa lui Cyrille Guimard.

Concursul interredacțional PRONO-R din 16-17 noiembrie

1. CF Chindia Tîrgoviște - FC Național X; 2. Steaua București - Universitatea Cluj1; 3. AS Bacău - Universitatea Craiova X; 4. Ceahlăul Piatra Neamț - Poli Timișoara X; 5. Oțelul Galați - Petrolul Ploiești 1; 6. Gloria Bistrița - Sportul Studențesc 1; 7. FC Brasov - Jiul Petroșani X; 8. Farul Constanța - FC Argeș X; 9. Rapid București - Dinamo București X; 10. Blackburn - Chelsea X ;11. Leeds - Liverpool X; 12. Manchester United - Arsenal 1; 13. Derby - Middlesbrough 2

Concursul interredacțional PRONO-R din 17 noiembrie

1. Atlanta - Udinese 1; 2. Inter - Fiorentina 1; 3. Juventus - Milan X; 4. Napoli - Perugia (pauză) 1; 5. Napoli - Perugia (final) 1; 6. Piacenza - Lazio X; 7. Reggiana - Bologna X; 8. Reggiana - Bologna (final) 1; 9. Roma - Cagliari 1; 10. Sampdoria - Parma (pauză) X; 11. Sampdoria - Parma (final) 2; 12. Verona - Vicenza (pauză) X; 13. Verona - Vicenza (final) 2;

Judo, CN de cadeți echipe

La băieți, arbitrajul a furat aurul ieșenilor

Desfășurat la sfîrșitul săptămînii trecute la Pitești, Campionatul Național de cadeți echipe a adus ieșenilor de la CSȘ Unirea două surprize, una plăcută, prin prestația fetelor (antrenori: Viorel Hudac și Angelica Budacă), care au obținut medaliile de argint, cealaltă neplăcută, bronzul băieților. Campioană anul trecut, echipa profesorului Valeriu Aruștei (secondat acum și de Aurel Prisecaru) mergea fără emoții spre al doilea titlu, chiar dacă avea să-și dispute jocurile în chiar fieful vicecampionilor en-titre, Pitești. Aici, de altfel, se află și Centrul Olimpic iar un nou eșec ar fi însemnat o potențială desființare, așa că s-a umblat la arbitri, desemnați dintre cei care fluierau în general prost pe ieșeni, Frăteanu, Cîrcioiu (ambii din București) și Lotoroșanu (Drobeta Turnu Severin). Primul meci s-a desfășurat în compania celor de la Steaua, care au fost învinși cu 4-3. În cel de-al doilea meci, ieșenii s-au întîlnit cu Minerul Zlatna, pe care au învins-o cu scorul de 6-1, dar accesul firesc în finală a fost întrerupt de înfrîngerea din meciul cu CSȘ Șoimii Sibiu, scor 2-3. Intrîndu-se în lupta pentru cucerirea bronzului, CSȘ Unirea a învins o echipă mixtă, formată prin cumularea sportivilor din județul Vrancea sub denumirea de CSȘ LPS Focșani, cu scorul de 6-1. Finala a revenit, după cum fusese programat, echipei locale CSȘ Viitorul Pitești, care a învins la mare luptă cu 4-3 pe CSȘ Șoimii Sibiu. Mai menționăm că au participat 18 echipe, dintre care unele cu vechi cărți de vizită, cum sînt Steaua București, Dinamo Brașov (locul V) sau Gloria Arad, care au obținut rezultate modeste.

Echipa ieșeană a fost formată din 12 sportivi: Petronel Ciută și Adrian Iacomi, la cat. 50 kg, Constantin Lefter, la cat. 55 kg, Ilie Manoilă, la cat. 60 kg, Nicu Strugaru și Felix Lungu, la cat. 65 kg, Vasile Ivanciuc și Costel Isac, la cat. 71 kg, Costel Manea și Sergiu Cumpătă, la cat. 78 kg, Dumitru Gadîrcă și Paul Bilan, la cat. +78 kg. **(S.H.)**

Rugby, Memorialul "Sandu-Ville Gorun"

Turneul contează și pentru Cupa României

Bulversat de absentarea echipei buzoiene Rapid Contactoare, turneul preliminar contînd pentru Cupa României și-a restrîns jocurile pe doar două zile, programul fiind următorul:

- astăzi, vineri, 15 noiembrie: ora 15,00 Politehnica Agronomia Iași - CSM LPS Regiana Suceava;
- mîine, sîmbătă, 16 noiembrie: ora 9,00 Rulmentul Bîrlad - CSM LPS Regiana Suceava, ora 10,30 Politehnica Agronomia Iași - Rulmentul Bîrlad, ora 12,00 festivitatea de premiere. Jocurile se dispută pe stadionul de rugby din Copou.

Iașul are astfel ocazia să-și verifice potențialul aflîndu-se față în față cu două contracandidate la promovare. Dacă Suceava nu reprezintă totuși o sperietoare, antrenorul Constantin Vlad anunțînd că nu-l interesează Cupa și astfel va prezenta o garnitură tînără, pigmentată cu rezervele echipei de bază, Rulmentul Bîrlad reprezintă un adversar serios. Urmărind însă programul, se observă că această echipă va fi nevoită să dispute mîine două jouri consecutive, lucru ce va estompa cu siguranță adevărata valoare, nefiind totuși prea greu de a evolua potențialul combativ în întîmpinarea partidei directe din returul campionatului, ce se va desfășura de asemenea la Iași. De urmărit. **(S.H.)**

În perioada 8 noiembrie 1996 - 1 februarie 1997
participă la
CONCURSUL
O săptămână la HOLLYWOOD cu LUX
BEAUTY SOAP

Trimiteți urgent până la data de 1 februarie 1997, 3 ambalaje de săpun LUX menționând pe plic: numele, adresa, numărul de telefon și data nașterii, la căsuța poștală CP 13-71, București.

Primii 1000 de participanți vor primi câte un superb tricou LUX!

Cadouri de Crăciun - 100 seturi de baie LUX la tragerea intermediară, pe 20 decembrie 1996.

Premiul special **LUX STAR**: o excursie de o săptămână pentru două persoane la Hollywood! Hotel de lux, limuzină, vizită în incredibilele studiouri hollywoodiene și la Chinese Theater.

Câștigătorul poate opta pentru contravaloarea excursiei: 25 000 000 lei.

Scala/JWT

HOLLYWOOD
HOLLYWOOD

LUX
BEAUTY SOAP

Toți participanții vor intra în concurs (inclusiv cei care au primit și premii intermediare) și vor participa la tragerea la sorți pentru premiul special LUX STAR, din data de 7 februarie 1997, care va fi televizată de PROTV. Câștigătorul final va fi anunțat și în România Liberă. Toate tragerile la sorți se vor face cu asistență juridică. Intrările în concurs sunt acceptate până la data de 1 februarie 1997 (data primirii).

Folosește LUX și te vei simți ca un star!

La concurs nu pot lua parte următorii: Unilever România și afiliatele sale, Scala / J. Walter Thompson, sau orice altă companie care a fost implicată, afiliată, a lucrat la proiect sau la părți din proiect. Nu pot lua parte la promoție nici familiile angajaților tuturor acestor companii. Sunt acceptate numai ambalajele LUX originale.

Nu rata ocazia de a merge la Hollywood

SFOS
FUNDAȚIA SOROS PENTRU O SOCIETATE DESCHISĂ
Str. Moara de Foc 35, 6600 Iași, România, P.O. Box 6-1356
☎ 032/252920, 252922 Fax: 032/252926 E-Mail: iasiall@iasi.soros.ro

Fundația Soros pentru o Societate Deschisă
împreună cu
BRITISH FOREIGN AND COMMONWEALTH OFFICE
anunță următoarele programe:

1. Oxford Colleges Hospitality Scheme

Programul oferă burse de documentare cu durata de o lună sau de trei luni în decursul anului 1997 și se adresează cadrelor universitare și cercetătorilor care doresc să lucreze în bibliotecile din Oxford sau să se consulte cu specialiști din domeniul lor de activitate. Sînt avantajați candidații care se află într-un stadiu avansat de pregătire a tezei de doctorat sau lucrează la un proiect de cercetare.

O foarte bună cunoaștere a limbii engleze este absolut necesară.

Data limită de depunere a dosarelor este 12 decembrie 1996.

2. Scholarships at Oxford University 1997-1998

Programul oferă burse cu durata de 9 luni pentru toate domeniile academice și se adresează absolvenților de instituții de învățămînt superior, promoțiile 1994-1997. Bursele nu se finalizează printr-un titlu academic, avînd caracter de proiect de cercetare.

Programul mai oferă burse de trei luni în domeniul studiilor sociale aplicate persoanelor care activează în instituții publice oficiale, din sfera politicilor publice sau a reformei guvernamentale. Candidații trebuie să cunoască foarte bine limba engleză și să nu aibă mai mult de 30 de ani la 30 iunie 1998.

Termen limită de depunere a dosarelor este 15 ianuarie 1997.

Coordonator de program: Marilena Sîrbu.

Formulare de înscriere și informații se pot obține la sediile Fundației Soros pentru o Societate Deschisă din:

Iași, Str. Moara de Foc, 35, etaj 7, telefon: 032-252920; 252922; fax: 032-252926
București, Calea Victoriei nr. 155, bl. D1, sc. 7, et. 3, telefon: 01-6591321; 01-6506325
Cluj, Str. Țebei nr. 21, telefon: 064-420480
Timișoara, str. Semenic, nr. 10, telefon 056-199960.
Program cu publicul de luni pînă joi între orele 14,00-17,00.

DHL Worldwide Express, the world's largest international express courier company, providing rapid "door to door" delivery of documents and parcels is looking for a

COURIER

We offer: training and development opportunities in a challenging and rewarding environment, attractive salary and other benefits.

We require: 2 years driving experience, ability to work under pressure, communication skills, good English, enthusiasm.

Please send your application letter + complete CV in English + photo to DHL IAȘI - Str. Gh. Ureche nr 27, Hotel ORIZONT no later than November 22, 1996.

DHL WORLDWIDE EXPRESS ®

VINERI
15 noiembrie 1996
Inclus în nr. 271

monitorul
Financiar

SECȚIUNEA C
ECONOMIC
UTILITARE
PUBLICITATE

Prețul medicamentelor amenință să explodeze

■ *producătorul ieșean "Antibiotice" SA solicită scumpirea medicamentelor cu peste 50%* ■ *societatea a înregistrat, în ultimele două luni, pierderi de peste două miliarde de lei*

Datorită necorelării cheltuielilor cu prețurile de desfacere ale medicamentelor, pe lunile august și septembrie, pierderile societății "Antibiotice" SA Iași se ridică la 2,5 miliarde de lei. Conform declarației lui ***Veniamin Munteanu***, managerul societății, pierderile sînt suportate din beneficiile realizate de societate, dar sînt amenințate procesele de restructurare și modernizare a fabricii. Pierderile au apărut datorită necorelării prețurilor de desfacere cu cheltuielile de producție. Este vorba de refuzul Ministerului Finanțelor de a aproba creșterea de prețuri solicitată de producătorul ieșean de medicamente, după cum a afirmat managerul "Antibiotice" SA. ***"Prețurile au rămas nemodificate încă din august 1995, cînd cursul dolarului era de 1950 lei. De atunci, energia și materiile prime s-au scumpit de 3-4 ori, fără ca prețul medicamentelor să se modifice"***, a precizat Veniamin Munteanu. Pentru a reveni la normal, "Antibiotice" SA ar trebui să crească prețurile la medicamente cu 50-60 la sută. În caz contrar, procesul de decapitalizare al societății (de 1-1,5 miliarde lei lunar) se va agrava, cu consecințe dezastruoase pentru societate. Menționăm că în august a.c. "Antibiotice" SA solicitase ministerui de resort și Ministerului Finanțelor aprobarea majorării prețurilor la medicamente cu circa 30%.

Prețurile medicamentelor - considerate produse de strictă necesitate - au rămas nemodificate încă din 1995, fapt care provoacă, în prezent, mari pierderi agenților economici de profil. Astfel, "Terapia" SA Cluj are pierderi, numai pe august și septembrie, de 1,2 miliarde, iar "Biofarm" București are pierderi, pe ultimile două luni, de 700 milioane de lei - care, în cazul menținerii prețurilor actuale ale medicamentelor, ar ajunge pînă la sfîrșitul anului la 1 miliard de lei. Majorările de prețuri solicitate de producătorii de medicamente sînt, în medie, de peste 50 la sută, și se pare că acest lucru se va produce la începutul lunii decembrie. **(D.V.)**

Concurență acerbă pe piața ieșeană a comunicațiilor mobile

Pagerele au devansat telefoanele celulare

În ciuda unei estimări de peste 1 milion de utilizatori ai serviciilor de telefonie mobilă celulară, în momentul de față în România numărul acestora trece cu puțin de 12.000 - fapt care demonstrează că, deocamdată, acest gen de servicii nu a căpătat încă amploarea așteptată. În Iași, numărul celor abonați la Telemobil (serviciul specializat al societății "Telefónica Romania" SA) este de aproximativ 350, cu doar foarte puțin mai mare decît numărul abonaților înregistrați acum patru luni.

În ceea ce privește cheltuielile pe care le implică utilizarea unui telefon celular, menționăm că un astfel de aparat se poate achiziționa la prețuri cuprinse între 1,5 milioane și 9 milioane lei, taxa de conectare este de aproape un milion lei, iar tariful/minut este cuprins între 900 și 1.500 lei.

Pe lîngă tarifele ridicate practicate de «Telemobil», un alt posibil obstacol în calea creșterii numărului de utilizatori ai serviciului respectiv este concurența puternică făcută acestuia de comunicațiile prin pager. Un exemplu poate fi oferit de Comunicații Naționale Mobile (CNM), una din cele cinci firme care acționează pe piața comunicațiilor prin pager: circa 1.000 de abonați în Iași. În total, firmele care oferă comunicații prin pager (CNM, Radio Tel, Omega Comunications etc.) au în Iași circa 3.000 de abonați.

Concret, taxa de instalare a unui pager este de maximum 200.000 lei, la care se mai adaugă prețul pagerului care este cuprins între 240.000 lei (un pager numeric) și 850.000 lei (unul alfanumeric); de aici reiese că prețurile de instalare și abonamentul sînt mult mai mici decît în cazul telefoniei celulare, avînd accesibilitate mai mare.

Pe de altă parte, actualul sistem de telefonie celulară folosit în România (așa-numita normă NMT, care folosește frecvența de 450 MHz, iar semnalul radio este transmis analogic) va fi concurat în curînd de un alt sistem - GSM, care folosește frecvența de 900 MHz, cu prelucrarea digitală a semnalelor radio. Față de NMT, GSM are performanțe mai ridicate: fidelitate mai bună a convorbirilor și posibilitatea de a accede la liniile internaționale mult mai ușor. Pentru introducerea GSM în România, Guvernul a organizat o licitație internațională ale cărei rezultate, la mai bine de o lună, încă nu se cunosc.

Pentru construirea rețelei de radio-relee și a celulelor, vor fi făcute investiții de 1 miliard dolari SUA - bani care vor fi alocați de Guvern din credite și vor fi gestionați de firma sau firmele care vor cîștiga licitația. Mai mult, Guvernul va aloca din buget 6 milioane dolari SUA pentru înlocuirea echipamentelor exploatate de Serviciul de Telecomunicații Speciale în vederea eliberării spectrului radio-electric necesar sistemului GSM.

În concluzie, prețurile inaccesibile, concurența pagerelor și dinamica scăzută a numărului de abonați prefigurează, în Iași, o piață a telefoniei celulare care nu are perspective optimiste de dezvoltare în viitorul apropiat. **(Raluca NAVROTESCU, Dan VLAS)**

DANCALL Logic
CLEAR
OK
R -
1 ABC
2 DEF
3 GHI
4 JKL
5 MNO
6 PQR
7 STU
8 VWX
9 YZ
* ÄÖÅ
0 /-/
#

ȘTIRI ECONOMICE

Pînă la sfîrșitul anului

Carnetele de investitor la Credit Fond vor fi preschimbate în conturi de investitor

CertInvest SA, administratorul fondului mutual Credit Fond, a anunțat joi preschimbarea carnetelor de investitor în conturi de investitor, aflate în custodia societății de administrare, preschimbarea fiind valabilă pînă la sfîrșitul anului.

Investitorii care nu își vor efectua preschimbarea pînă la 31 decembrie a.c., prin depunerea cererilor de conversie, de adeziune sau răscumpărare, "vor fi considerați ca solicitanți de retragere integrală din fond, sumele aferente retragerii fiind onorate potrivit prospectului de emisiune de la data de 26 august 1996, în conturi de așteptare, deschise de către administrator la dispoziția investitorilor aflați în această situație", informează CertInvest.

De asemenea, CertInvest a precizat că cererile de răscumpărare depuse înainte de 28 mai a.c. - data suspendării activității fondului de către Comisia Națională a Valorilor Mobiliare - vor mai fi acceptate și onorate pînă la data de 30 noiembrie a.c.. Cererile depuse înainte de 28 mai a.c. sînt onorate la valoarea unității de investiții de atunci, superioară celei actuale.

Printr-un credit sindicalizat în valoare de 200 milioane de dolari

Chase Manhattan va finanța în continuare importurile de petrol ale României

Filiala din România a băncii americane Chase Manhattan va continua procedurile privind finanțarea printr-un credit sindicalizat în valoare de 200 milioane dolari a importurilor românești de țiței, în pofida suspendării de către Curtea de Apel București - Secția Contencios Administrativ a Hotărîrii de Guvern nr.540/1996 privind înființarea Companiei Române de Petrol (CRP), transmite REUTER. "Poziția noastră este aceea că decizia justiției nu constituie un obstacol serios în calea tranzacției pe care intenționăm s-o încheiem", a declarat miercuri agenției REUTER un oficial al Chase Manhattan Bank.

În cursul acestei săptămîni

A fost lansat primul fond de investiții din Rusia

Primul fond de investiții din Rusia a fost lansat în această săptămînă, în vederea atragerii economiilor populației neplasate încă în instituții bancare, estimate la circa 20 miliarde dolari, relatează REUTER. Noul fond de investiții, Pioneer First, a fost deschis marți, fiind primul dintre cele trei fonduri aprobate pînă acum de Comisia Federală a Piețelor de Capital. Celelalte două fonduri vor fi lansate pînă la sfîrșitul acestui an. Peste douăsprezece societăți de administrare a fondurilor de investiții au primit deja licență, au precizat surse ale comisiei. "Dacă vor funcționa bine, aceste fonduri ar putea depăși în amploare impactul pe care piața bonurilor de trezorerie l-a avut asupra dezvoltării pieței de capital", a declarat Timothy Frost, director al activităților grupului financiar Pioneer în Rusia. Pioneer First este administrat de KUIF, componentă a Fondului Primului Titlu (Pervîi Vaucernîi Fond), din care Pioneer a achiziționat anul trecut 51%. Guvernul rus caută mijloace pentru mobilizarea economiilor populației, oficialitățile estimînd că noul fond va atrage circa 10% din totalul acestora. Analiștii sînt de părere că este mult de făcut pentru ca investitorii ruși să cîștige încredere în astfel de fonduri, mulți dintre aceștia pierzîndu-și economiile în fondurile mutuale de "îmbogățire rapidă", care s-au dovedit a fi jocuri de tip piramidă.

Numărîndu-se printre primele societăți ieșene care au curajul să iasă pe piața de capital

Antibiotice și Moldomobila vor să fie cotate la Bursa de Valori

Încă nouă societăți comerciale au depus cerere pentru a fi înscrise la cota Bursei de Valori București, ceea ce ridică la 30 numărul total al societăților care și-au exprimat intenția de a fi cotate la bursă, informează BVB.

Cele nouă societăți sînt: SC Policolor SA București; SC Navlomar SA București; SC Sinterom SA Cluj-Napoca; SC Moldomobila SA Iași; SC Alimentara SA Cluj-Napoca; SC Someș SA Dej; SC Antibiotice SA Iași; SC Elcond SA Zalău; SC Dîmbovița - Morărit-Panificație SA București. În prezent, acțiunile societăților Alimentara Cluj-Napoca, Someș Dej, Elcond Zalău și Dîmbovița Morărit-Panificație București se tranzacționează pe piața extrabursieră RASDAQ. BVB informează, de asemenea, că acțiunile societății comerciale Electroceramica SA Turda vor fi tranzacționate în cadrul Bursei începînd cu data de 21 noiembrie a.c..

Acțiunile Sanevit vor fi oprite de la tranzacționare în ședința de marți, 19 noiembrie a.c., pentru a se permite informarea investitorilor în legătură cu hotărîrile adoptate la AGA societății, care a avut loc la 14 noiembrie a.c..

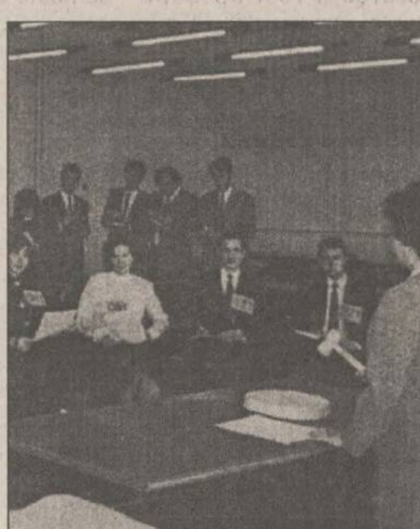

În imagine, un aspect din ringul bursier

Cauzele vulnerabilității sistemelor informatice (II)

Precum SIDA, și furtul cu calculatorul în România era ceva specific altora, nu și nouă, deși, cu certitudine, el s-a manifestat cu mult timp înainte de anii 1990. Probabil că afirmațiile noastre erau considerate utopice. Să nu uităm, însă, că orice adevăr trece prin faza de utopie.

Oamenii uită cu multă ușurință că, de-a lungul timpului, delapidatorii nu dispar, ci, la rîndul lor, își "îmbunătățesc" tehnologiile de lucru, conducînd astfel la constituirea unei noi bresle, numită hoți cu gulere albe. Care este cauza apariției acestor cazuri? Cine sînt realizatorii? Cum este posibilă preîntîmpinarea furturilor informatizate? Ce trebuie făcut, din punct de vedere instituțional?

■ O cauză poate ar fi inexistența unor sisteme de securitate performante. Subiectul este foarte amplu și poate fi dezvoltat ulterior.

■ Preocuparea continuă a hoților pentru adaptarea la noile condiții de prelucrare a datelor sau de păstrare a lor. Nu trebuie uitat faptul că, de cele mai multe ori, hoții sînt cooptați dintre cei mai buni specialiști din domeniile prelucrării datelor. Paradoxal este faptul că, uneori, cu cît tehnologiile sînt mai vechi, interesul pentru delapidatori este mai mic.

■. Inexistența unui cadru juridic și normativ de prevenire, diminuare sau stăvilire a noilor tipuri de furturi. Acestei cauze i se poate atașa alta: slaba sau inexistenta preocupare a organelor în drept pentru realizarea sistemelor fizice și/sau juridico-normative de securitate.

■ Lipsa de experiență a responsabililor noilor sisteme de prelucrare a datelor, dar și credința acestora că relele pot să apară doar la alții, nu și la ei. Oricum, această falsă credință este universal valabilă.

■ Starea materială precară a personalului antrenat în prelucrarea datelor, combinată cu o foarte bună pregătire profesională sau suficient de bună astfel încît să nu poată fi descoperite actele de fraudă, constituie o altă cauză a posibilelor amenințări ale sistemelor informatice financiar-contabile.

■ Oricum, nu trebuie neglijată a șasea cauză: calitatea îndoielnică a controlului și reviziei sistemelor de prelucrare automată a datelor, îndeosebi pe linia softului utilizat de unități.

■ Folosirea softului artizanal sau ieftin și prost. De multe ori se încalcă un principiu elementar de securitate: persoana care realizează softul nu are ce căuta în faza de exploatare a acestuia. De fapt, sînt mai multe incompatibilități de activități referitoare la prelucrarea automată a datelor, de care la noi nici nu se ține seama. În cuplaj cu alte abateri de la disciplina operativ-contabilă, ultimele nereguli amplifică șansele de reușită ale răufăcătorilor.

■ Încurajarea exercitării unor meserii sau funcții deosebit de pretențioase, din punct de vedere al disciplinei îndeplinirii lor sau al cunoașterii profesionale, de către persoane formate în condiții discutabile sau cu recunoașteri de statute incerte ale acestora este una din cauzele cel mai frecvent întîlnite. Exemple de acest gen pot fi: contabilii autorizați, expertii contabili, firme de evaluatori patrimoniali ș.a.

Vina o poartă instituțiile sau persoanele, sau "persoanele-instituții" care, din lipsa altor obiecte de activitate mai rentabile, s-au apucat de școlit categorii de persoane fără ocupație, deși poate că erau suficient de bine pregătite în domenii colaterale celor în care au urmat cursurile. Cîștigul imediat se realiza de către ambele tabere: formatorii (amatorii de a face bani) și formații (amatorii de a-și face o meserie rentabilă). S-ar putea spune că din sistemul prestării serviciilor comerciale s-a împrumutat și în învățămînt sistemul "La minut". De exemplu "Contabil la minut" (a se înțelege formarea lui). **(Dumitru OPREA)**

Pe piața secundară de acțiuni

Certificatele de acționar la FPP vor putea fi tranzacționate

■ *tranzacțiile vor începe, cel mai devreme, în prima lună a anului viitor*

Cetățenii care în cadrul procesului de Privatizare în Masă au subscris la unul din cele cinci Fonduri ale Proprietății Private (FPP) vor putea în scurt timp să tranzacționeze (să vîndă sau să cumpere) acțiunile dobîndite la acestea.

După cum au precizat specialiști din cadrul Bursei de Valori și ai pieței OTC, tranzacționările vor putea fi efectuate la începutul anului viitor, operațiunile de vînzare-cumpărare urmînd să aibă loc în același mod ca în cazul certificatelor de acționar dobîndite după subscrierea la societățile comerciale.

Pentru ca certificatele de acționar de la cele cinci FPP să poată fi cotate pe una din piețele de acțiuni - piața secundară dau Bursa de Valori, FPP-urile - actualele societăți de investiții financiare - trebuie să transfere registrul acționarilor (ce se află în evidența FPP) la Registrul Român al Acționarilor (RRA), și deci, să încheie un contract cu această societate ce va ține evidența tuturor acționarilor de la societățile comerciale sau de la FPP. Numai așa, acționarii FPP vor putea vinde sau cumpăra acțiunile.

Deocamdată, noile Societăți de Investiții Financiare (SIF) - în care s-au transformat începînd cu data de 1 noiembrie a.c. FPP-urile, vor trebui să definitiveze capitalul social și să stabilească plata dividendelor cuvenite cetățenilor îndreptățiți. Conform Legii nr.133/ 1996, dividendele se vor acorda sub formă de acțiuni. Totodată, pentru a clarifica problema capitalului social, Fondurile Proprietății Private vor trebui să primească dividendele restante de la societățile comerciale la care acestea erau arondate, pînă la data de 31 decembrie a.c.

La ora actuală, filiala Iași a FPP II Moldova a distribuit doar un sfert din certificate, acțiunea înaintînd într-un ritm de circa 500 persoane/zi.

La seminarul organizat săptămîna la Iași cu privire la modul în care se pot tranzacționa diferitele tipuri de acțiuni și cum se pot înscrie societățile comerciale sau FPP-urile la Bursa de Valori (BVB) sau piața OTC, ***Angela Ciupag***, directorul general adjunct al BVB, a precizat de altfel că ***"în ultimă instanță, societățile comerciale și Fondurile Proprietății Private decid unde se vor tranzacționa acțiunile, fiind sigur că pe piața OTC această acțiune va începe mult mai repede"***. **(Raluca NAVROTESCU)**

Dobînzile plătite de băncile comerciale pentru depozitele la termen în lei înființate de persoanele fizice

Durata depozitului	1 lună	3 luni	6 luni	9 luni	12 luni	la vedere	suma minimă
Banca Comercială Română	51%	53%	50%	48%	48%	16%	100.000 lei
Banca Română pentru Dezvoltare	43%	53.50%	54%	54.50%	55%	15%	100.000 lei
Banca Ion Țiriac	55%	50%	45%		42%	25%	500.000 lei
Casa de Economii și Consemnațiuni					40%	15%	150.000 lei
Bankcoop	55%	60%	53%	53%	55%	21%	200.000 lei
Banc Post		42%	48%		51%	18%	500.000 lei
Credit Bank	61%	63%	65%	65%	66%	21%	100.000 lei
Banca Agricolă	40%	58%	45%	46%	50%	16%	500.000 lei
Bancorex	60%	55%	55%	55%	55%	22%	1.000.000 lei
Banca "Dacia Felix"		37%	39%	41%	43%	15%	
Banca București	50%	50%	48%	46%	45%	16%	500.000 lei
Banca Românească	53%	54%	52%	50%	50%	18%	500.000 lei

FONDURI DE INVESTIȚII

Valoarea la zi a unităților de investiție:	
FMOA - SAFI: (11-17.11.1996)	16.415 lei - valoare unică
CREDIT FOND: (11.11.1996)	9171 lei
FRI: (14.11.1996)	26.251 lei - tip A 78.756 lei - tip B
ARDAF: (11.11.1996)	13.635 lei
FNI: (11.11.1996)	23.000 lei
Fondul Transilvania: (11.11.1996)	15.100 lei

CASELE DE SCHIMB VALUTAR

Casele de schimb valutar	Dolar SUA		Marcă germană	
	C	V	C	V
B.R.D. (tel. 211340)	4485	4620	2987	3078
Credit Bank (tel. 117591)	3475	3575	2375	2475
Casa de schimb Hygeco (tel. 112035)	4700	4930	3100	3300
Casa de schimb ACR (tel. 112345)	4600	4750	3100	3200
BANKCOOP (tel. 211236)	3600	3700	2500	2600
Banca "București" (tel. 212009)	3650	3800	2500	2700
TAROM (tel. 115309)	4700	4850	3100	3250
B.C.R. (tel. 230500)	3470	3530	2306	2346
B. Agricolă (tel.215965/316)	3623	3673	2408	2441
Banca Comercială "Ion Țiriac" (tel. 211740)	3400	3550	2350	2400
B.R.C.E. (tel. 211738)	3450	3500	2301	2334
Olimp (tel. 215524)	4630	4830	3080	3220
Banca Dacia Felix (tel. 145125)	3385	3460	2280	2350
Nasty Change (tel. 211800/29)	4700	4830	3080	3220

CURSURILE VALUTARE DE REFERINȚĂ ALE BNR PENTRU 15 NOIEMBRIE

Valute în cont	Curs lei	Variația față de valoarea precedentă (lei)
1 dolar SUA	3472	+2
1 marcă germană	2307	-7
1 leu moldovenesc	754	+1
1 franc francez	683	-1
1 liră sterlină	5738	+25
1 șiling austriac	328	-1
100 yeni japonezi	3115	-4
100 lire italiene	229	0
1000 lire turcești	35	0
1 franc elvețian	2742	-14
1 ECU	4422	-6

AGENDA OMULUI DE AFACERI

ETNIS

Reprezentanța firmei germane **Vaillant** pentru Moldova, vă oferă:

Centrale și cazane pentru încălzit pe combustibil lichid, gaz și electrice

- proiectare, montaj și garanție 3 ani
- plata în 6 rate lunare

Str. N. Iorga 7D, bl. F5, tel. 230113, fax 232690
telemobil 018613246

EDENTA SRL

Distribuitor al produselor dentare 3M pentru zona Moldovei

vă oferă ● compozite și glassionomeri autopolimerizabile și fotopolimerizabile ● mase de ambalat și aliaje dentare: Palliag, Pallidor, Gaudent

IAȘI, str. Sf. Lazăr 49
(clădirea Tipografiei "Dosoftei")
Tel./fax 032-137114

PROINF S.R.L.

Centrul pentru Instruire în Informatică organizează cursuri de instruire pentru:

- formare operatori (DOS, WINDOWS, utilitare)
- formare utilizatori PC (contabilitate, proiectare asistată, tehnoredactori)

Iași, str. Golia 14, tel-fax:032/ 115944

AVICENA COMPUTERS

Dealer autorizat

● PACKARD BELL ● DECK ● IBM / LEXMARK ● HEWLETT PACKARD ● UBI cod de bare

PLATA ÎN RATE

Iași, Bd. Ștefan cel Mare 10, tel./fax 032/213047

REL Computer S.R.L

Distribuitor autorizat **EPSON**

- PC AT 586, PENTIUM, 686 - plata în 12 rate lunare
- Imprimante EPSON și consumabile
- Case de marcat și cîntare electronice

Iași, Șos. Arcu nr. 12, tel. 032/214190

Compania de Turism NET

asigură transport aerian din Iași pentru Frankfurt, Berlin, Varșovia, Kiev

- bilete de avion pentru orice destinație din lume
- bilete de autocar pentru destinații în Europa

Iași, Casa Modei - mezanin, tel.:032/213450, fax: 032/270415

Agenția de Turism UNIREA (OJT) Iași

OFERTA

REVELION 1997
plecări în 28 decembrie 1996

MEXIC, THAILANDA, GRECIA, ANGLIA, CHINA, AUSTRIA, INDIA, ITALIA, TUNISIA, CIPRU, PRAGA

Iași, Piața Unirii nr. 12, tel. 032/143037

FIMEX SRL

comercializează:

- calculatoare, imprimante, componente,
- produse de birotică și consumabile
- produse audio - video JVC

Str. Cuza Vodă nr. 8 **tel. 032/117119, tel./fax: 032/211333**

ROTHERM

Reprezentant al firmei **FERROLI** - Italia

- Centrale termice și cazane ptr. instalații de încălzire
- Calorifere din aluminiu, arzătoare gaz, lichid etc.
- ***Proiectare, montaj, garanție, service etc.***

Iași - Tel./Fax: 032/175105

DAS

Reprezentant al firmei germane VAILLANT
Distribuitor ROMSTAL și DE LONGHI (Italia)

- proiectează și execută rețele de încălzire
- proiectează și instalează centrale termice
- dimensionează instalații de climatizare, instalații de răcire și ventilație

Iași, str.Aurel Vlaicu 87, Tel./Fax: 032-175488

GEMATEX CENTER

Reprezentanță a unor cunoscute firme germane

DÜRKOPP, KANNENGIESSER, VEIT, BRISAY, SETEC, STRÖBEL, LECTRA, MICROLITE

producătoare de utilaje pentru industria de confecții

București, str. Anastasie Panu, tel/fax 0040-01-3236908,3226357, Iași - 032-172017

ALFA CIVIC

distribuie scule, dispozitive, unelte, accesorii Bosch, Metabo, Ryobi, Stayer, Felisatti, Fiac, Far, Rothenberger, Grandinetti, CEA, Dieffe

Iași, Tg. Cucului 1 (lîngă Alimentară), tel./fax: 032-214306

! NOILE CENTRE DE PRELUARE A ANUNȚURILOR de MICĂ PUBLICITATE

Toate anunțurile publicate de către elevi, studenți, pensionari și șomeri sînt **GRATUITE**. Tot **GRATUIT** apar și anunțurile de la rubricile "Locuri de muncă", "Felicitări" și "Decese". **GRATUIT** ! anunțurile pot fi însoțite de fotografii!

Noi tarife tentante la rubricile "Vînzări"/ "Cumpărări"! Reduceri **MAXIME** de preț pentru anunțurile Dumneavoastră! **NOU!** Anunțurile se pot prelua și la **INTERPRESS** (Gara)

Monitorul — *Ziarul care stă de vorbă cu oamenii!*

TĂTĂRAȘI FLORA

PĂCURARI ARIO

PODUL DE PIATRĂ C.M.V.

ALEXANDRU CEL BUN ELGINA

GARĂ INTERPRESS

Vînzări

■ **Ventilatoare** de birou și de podea (cu picior), en-gros și en-detail. Telefon 213284.

Mese de biliard

Noi, stejar negru, sistem cu fise, placă marmură, accesorii, transport, montaj, reparatii. Fălticeni, telefon 030/442724. (0733167)

Mese biliard. Telefon 129087, zilnic, între orele 9,00-22,00.

Materiale de construcție

Balast, nisip, var - pastă. Telefon 740345. (02543)

■ **Jaluzele** de aluminiu, preț minim. Telefon 215842. (02348)

■ **Slaif** de tîmplărie mare. Telefon 163904.

Haine blană

Nutrie neagră, lungă si trei sferturi, ireprosabile. Relatii la telefon 144970, între orele 9,00-14,00 si 18,00-22,00. (342842)

Adidași Puma

Piele integral, talpă turnată, mărimile 35,5-36 si 44-44,5, avantajos. Telefon 231800. (343125)

■ **Urgent** acordeon Weltmaistar cu 80 basi, culoarea rosie, nefolosit. Telefon 137179.

■ **Acte** societate fără activitate. Telefon 123851.

■ **Alcool** dublu rafinat 96 grade din cereale, cisterne 20 tone, pret negociabil, eventual contract. Telefon 135986.

■ **Masă** stejar masiv cu 2 sertare, extensibilă, 6-12 persoane, 80 mii lei negociabil. Telefon 130380.

■ **Vin** alb nobil, productie 1995 Husi si productie 1996 Iasi. Telefon 130380.

■ **Casete** audio muzică veche, benzi audio muzică veche, casetofon SA BACR 335 RFG stereo cu microfon, magnetofon TESLA B4 în perfectă stare de funcționare, orgă lumini, discuri pickup noi, masă masivă pliantă 12 persoane, costum nou maro copil 15-16 ani, geacă piele maro 50, scurtă piele neagră 50, scurtă doc nouă cu blană sintetică 15-16 ani, pantaloni si bocanci schi noi pentru copil 14-16 ani, scurtă imitație leopard nr. 46-48. Telefon 173151, între orele 18-22.

Cuptor cu microunde

Convenabil, absolut nou, made China. Relatii la telefon: 121763, între orele 7,00-9,00 si 18,00-22,00.

■ **Numai** en-gros baloți îmbrăcăminte si lenjerie pat, calitate deosebită, import SUA si încăltăminte second-hand Germania. Telefon/fax 032/176428, după ora 19,00 sau 01/3236682. (343123)

■ **Pui** rasă Brac German, vînătoare, agrement - 2 luni. Telefon 032/130134 si 031/514886.

Frigidere

■ **S.C.** TACOMIS S.R.L. vinde frigidere "Arctic" 240 l (800.000 lei); frigidere "Arctic" 180 l (705.000 lei); congelatoare "Arctic" 210 l (1.095.000 lei); congelatoare "Arctic" 160 l (980.000 lei); congelatoare "Arctic" 120 l (800.000 lei); masini spălat Automatic Super (1.020.000 lei). Telefoane 142289; 210794. (342899)

Boilere

Boiler pe gaze, încălzire instantanee, Germania, si retroproiector nou american. Telefon 142557. (342898)

Boiler electric, 80 l. Telefon 140657.

■ **Vioară** trei sferturi, cu corzi de rezervă; pret negociabil. Telefon 173030.

■ **Flaut.** Telefon 223461.

■ **Apartament** "Vila de Aur", Poiana Brasov, perioada 25-31 ianuarie. Telefon 110222.

■ **Vînd** lemne foc. Telefon 221019.

■ **Amplituner** "Micron", 2 x 25 W, FM-stereo, multiple facilităti, nou. Telefon 133624.

■ **Urgent** haină 3/4 vulpe polară nouă - 80.000 lei, chitară - 50.000 lei, încăltăminte, posete, îmbrăcăminte SUA, mobilier divers, covoare. Relatii la telefon 165900.

■ **Aparat** de vulcanizare, laborator foto A.N., instalatie distilare. Telefon 155658.

■ **Pianină** URSS, stare foarte bună. Telefon 163704.

■ **Aur** dentar. Telefon 114330. (343203)

■ **Avantajos:** haină blană (cojoc), mărimea 48; aragaz 4 ochiuri cu aprindere electrică; diferite haine stofă. Telefon 214837.

■ **Rachetă** tenis cîmp, Pro Kennex, performance tecnifibre si Head Legend Superlignit. Pret 400.000. Telefon 172132.

■ **Cărți** vechi, în franceză si română, din anii 1866-1929. Relații la telefon 033/727081, Roman.

■ **Bibliotecă** (2x2 module) si birou cu un corp, din stejar. Telefon 163216, orele 8-10 si după ora 17.

■ **Mașină** de scris Olivetti Letera 35. Telefon 164059, seara.

■ **Cavou,** două cripte, cimitirul Sfîntul Vasile. Telefon 131861.

■ **Pătut** leagăn pentru copil, tip Tîrgu Mures si butelie aragaz normală. Telefon 162206.

■ **Sifonier** 2 usi. Pret avantajos. Telefon 157730.

■ **Haină** neagră nouă, deosebită Staf Conection House of Art, 250.000 lei. Telefon 165900.

■ **Mașină** cusut Veronica (electrică) în stare de funcționare. Preț informativ 300.000 lei. Telefon 162193.

■ **Masă** stejar, 8 pesoane, nouă, 100.000 lei. Relații la telefon 162213.

■ **Motor** generator german curent electric, funcționînd pe bază de benzină, cu o putere de 3 kw. Telefon 170629.

■ **Uși** metalice (grilaj), geamuri (grilaj metalic). Telefon 117834.

■ **Haină** blană vulpe roscată, nouă, 3 milioane, negociabil. Telefon 178507. (343064)

■ **Robot,** pornire auto și încărcare 12-24 V, sudură, curent continuu, 11 trepte de reglaj. Telefon 178617. (343063)

■ **Cătelusi** pechinezi, deosebiti, rasă pură, pret avantajos. Telefon 172795.

■ **Trusă** sudură oxiacetilenică vizibilă la consignatia RC Star.

■ **Echipamente** scafandru -autonom. Telefon 033/733955 - Roman.

■ **Aparat** auditiv si palton damă, mărimea 46, bizam; joc electronic portabil Nintendo-Game-Box, cu 3 dischete. Telefon 113313, după ora 16.00.

■ **Masină** de spălat automatic (defectă pompa si rezistenta) si două biciclete "Pegas". Telefon 175267.

■ **Aparat** sudură (3 trepte) si laborator foto complet. Telefon 160164.

■ **Ușă** metalică, tejghea vînzare marfă, scaune si banc lucru cizmărie, masină cusut "Adler" si "Miherm". Informații, după ora 18,00, la telefon 215166.

■ **Electrocardiograf** și oftalmoscop. Telefon 233073.

Parchet fag

SC MOLDOCOMPANY SRL vinde parchet fag, calitatea I, dimensiuni diferite. Pret 28.000 lei/mp (TVA inclus). Telefon/Fax: 032/127036.

■ **Somieră** dublă, stare bună. Pret negociabil. Telefon 141490.

■ **Studio,** pat, masă 12 persoane si oglindă tip servantă. Str. Vasile Lupu 116, bl. A3, tr.2, et.1, ap. 14, Flora, Tătărasi.

■ **Adaptor** model MX-909 - Japan, tip Universal, nou, DC 3-4, 5-6-7, 5-9-12 V, plus cablu cu stecherele respective; plansetă desen si un teu. Pret negociabil. Telefon 172510.

■ **Cuptor** cu microunde "Sharp", 110 W. Telefon 145682, între orele 18.00-21.00.

■ **Mașină** confectionat cheii yalla si alte tipuri. Pret avantajos. Telefon 159382.

■ **Darac** lînă, pret negociabil. Telefon 039/632134.

■ **"Vilă** de Aur" - Poiana Brasov, perioada 1-7 noiembrie. Telefon 129394. (343410)

■ **Îmbrăcăminte** si încăltăminte second-hand, import SUA, vă oferă "Plus Magazin", soseaua Arcu, vis-a-vis de statia "Vointa". (343411)

■ **Urgent,** 3,5 g aur, 14 k, preț 40.000 lei/g; negociabil. Telefon 141738.

■ **Statiunea** de Cercetare-Dezvoltare Pomicolă Iasi, vinde către agenti economici si populatie: pomi altoiți din toate speciile; mere, pere si gutui, la preturi negociabile. Relatii la telefoanele 143303, 145565. (343205)

■ **Palton,** pardesiu, haină piele - bărbătesti, mărimea 50, stare bună si foarte bună. Telefon 172220.

■ **Haină** blană sintetică, aparat taxare. Pret negociabil. Telefon 271136.

Sobe

Sobă cu petrol confort 1, cu recuperator de căldură. Telefon 142288, după ora 14,00.

Sobă teracotă, nedemontată. Telefon 165964, după ora 16,00.

■ **Vînd** rochie mireasă, model unicat, mărimea 42-44, pret avantajos. Telefon 159042.

■ **Vînd** tapet lavabil, românesc. Telefon 153446.

■ **Vînd** haină blană de iepure, mărimea 44. Telefon 168517.

■ **Vînd** tejghea rafturi, ladă frigorifică si suport pentru butoaie. Telefon 168517.

Cuptor cu microunde

Vînd cuptor cu microunde Hibachi, pret avantajos. Telefon 138134.

■ **Vînd** cartusieră si toc port armă din piele. Telefon 132348, orele 15-21.

■ **Vînd** resou gaze, nou, sigilat, 3 ochiuri, pret 150.000 lei.

Auto

BMW 318 I

An de fabricație 1991 - octombrie, opțiuni cod motor, închidere centralizată, culoare neagră, 150.000 kilometri reali; pret fix - 13000 dolari. Telefon 031/512289. (343114)

Oltcit

70.000 km la bord, stare excelentă. Telefon 150862. (343116)

■ **Certificat** înmatriculare (sau Dacia 1310). Telefon 133033.

■ **Set** motor si cuzineti pentru Renault Trafic, R18, R Fuego - 1647 cmc si masină de cusut Ubendeck. Telefon 250672. (342871)

■ **Motor** VW 1600, benzină, motor VW 1477, diesel, pompă injectie 1600. Telefon 032/720744, după ora 18,00. (343139)

TICO DAEWOO

Iunie 1996, 4.500 km, în garanție, gri metalizat, functionare impecabilă. Pret negociabil. Telefon 144829.

■ **Dacia** 1310, an fabricatie 1991, neînmatriculată, 5 trepte, motor nou, pret 10 milioane sau schimb cu garsonieră plus diferentă. Telefon 155443.

■ **Dacia** berlină 1310, stare exceptională, an fabricație 1996 - 5500 km. Relatii la telefon 252255.

■ **Urgent** Dacia 1300, an fabricatie 1980, necesită mici reparatii caroserie. Telefon 122846. (343142)

■ **Zuk,** pret - 6 milioane, negociabil. Telefon 250559. (343144)

Fiat Regata

An 1984, accesorizat, pret - 8 milioane, negociabil. Telefon 250559. (343144)

■ **Camioane** pentru transport marfă de 5 tone, 7 si 20 tone. Telefon 250559. (343144)

■ **Trabant** (1990); pret 2,5 milioane, negociabil. Telefon 250559. (343144)

■ **Ford** Escort, an fabricatie 1988, perfectă stare, înmatriculat, pret negociabil. Telefon 232405, după ora 16,00. (342905)

■ **Geam** spate (lunetă) Lada. Telefon 137024.

■ **Audi** 80 (1991), înmatriculabil cu 12-IS. Pret - 3,5 milioane. Mitropolit Varlaam 9, et. 2, ap. 9, bl. C2, fam. Stanciu, lîngă Hotel Conest.

Fiat Croma TD

1986, înmatriculat, închidere centralizată, climă, radiocasetofon, stare si aspect foarte bune. Pret avantajos. Relatii la telefon 214611, după ora 18,00. (343211)

■ **Dacia** 1410 L, bleu harwich metalizat. Ridicată pe 7.11.1996. Telefon 232762.

■ **TV** 14D, motor Brasov, stare bună. Telefon 114354. (343214)

■ **Mașină** Opel Commodore. Telefon 147161, pînă în ora 15,30 si 211915, după ora 17,00. (343150)

■ **Opel** Calibra, Full Options, înmatriculat, ireprosabil. Telefon 033/219420, după ora 21,00. (874899)

■ **Motor** plus cutie viteze Audi 80 VW, 1300 cmc, 4 viteze, stare ireprosabilă de funcționare. Telefon 032/763465. Rog seriozitate.

■ **Autoturism** Opel Record pentru piese de schimb, stare completă, an fabricatie 1962. Relatii la telefon 710138, Tg. Frumos. (343219)

■ **Vînd** Dacia 1310, 11000 km, stare exceptională. Pret negociabil. Telefon 171451, după ora 14,00. (343403)

■ **Vînd** Dacia 1100 pentru piese sau schimb cu Trabant. Pret 1,5 milioane. Telefon 132103.

■ **Vînd** de nevoie autocamion Man de 7 to, fabricat 1988, înmatriculat, vama achitată. Telefon 030/513646; 030/520454; 030/216034; 030/513058.

■ **Mașină** Lada 1200, 4 milioane, negociabil. Telefon 250492.

■ **Vînd** bicicletă Voshod. Telefon 212500.

■ **Dacia** Nova, la pretul facturii de achizitie. Relatii la telefon 164358.

■ **Vînd** radiator Dacia 1300, nou, geacă si mănusi motociclist. Telefon 177220.

Electronice

Televizoare

TV Olimp alb-negru. Telefon 179114.

Televizor alb-negru marca Sirius, perfectă stare de functionare. Telefon 163079.

Televizor color Philips, tras în bandă, ecran mare, 250 mii lei. Telefon 130380.

■ **Televizor** color JVC, nou, 37 cm, 1.500.000 lei. Telefon 214779 (seara). (342893)

■ **TV** color Goldstar, fără telecomandă, ultimul tip. Telefon 173921.

■ **CD** Sony, marca D-1,41 si 20 CD-uri noi. Dancu, bl. F3, ap. 9, sc. C. Familia Rusu. (343225)

■ **Combină** JVC nouă (radio, CD, dublu-casetofon) afisaj electronic, telecomandă, 33 poziții, 450 dolari, negociabil; haine second-hand, Germania, în saci sigilați, calitate excelentă, en-gros, 6000 lei/kg. Telefon 150250.

■ **Calorifer** electric pe ulei. Telefon 160704.

■ **Aspirator** Goldstar, preț avantajos. Telefon 153446.

■ **Orgă** Yamaha PSR 400 si orgă G.E.M. CD3 cu dischete. Prețuri deosebit de avantajoase. Relații la telefon 031/528921 si 031/526322 pentru Mugurel. (351)

■ **Vînd** televizor alb-negru, "Diamant 210", la preț negociabil si mașină de cusut marca "Veronica", nouă. Telefon 177139, după ora 19,00.

■ **Amplituner** Mcron 2 x 25 W FM, stereo, multiple facilități, absolut nou. Telefon 133624.

■ **Satelit** - componente diverse, instalatie automată cu decodor si cartelă, sau fixă, parabolă pînă la 2 m în funcție de opțiunea clientului. Sistem de tv-cablu pentru zone izolate, minim 10-15 familii, 8-24 canale, optional Antena 1, TVR International, radio. Pentru oferte concrete sunați la 032/140512.

Imobiliare

Agenția CASTER, tranzacții imobiliare (case terenuri)

Intermediem vînzări, închirieri si schimburi de case, apartamente și terenuri. Înscrierea în baza de date si reclamă (presă si radio) gratuită. Ofertă actualizată permanent pe computer. Perfectarea actelor în regim de urgentă. Pentru informații suplimentare sunati la telefon 216262, între orele 8,00-20,00, sîmbăta 9,00-14,00. Hotel Unirea, cam. 106.

■ **Urgent** 2000 mp în Tomesti Iasi, la DN 28, cu facilități (vie, pomi fructiferi, apă, gaz metan, lumină) - 15.000 lei/mp. Telefon 164303, zilnic. (342693)

Apartamente 3 camere

Apartament 3 camere, semidecomandate în cartierul Dacia, et. 2. Pret 30 milioane, negociabil. Telefon 160724.

■ **Urgent** apartament 3 camere, 80 mp (ne)mobilat, la stradă, zona "Club 20", vis-à-vis de Piese auto. Preț 13.000 dolari. Telefon 165900.

■ **Apartament** 3 camere, 58 mp, et. 4/4, zona Canta, soseaua Moara de Foc, telefon. Pret informativ 35 milioane lei, negociabil numai la fața locului. Telefon 162193.

Garsonieră

Confort 1, str. N. Iorga nr. 39, et. 1, ap. 12 (Gara Internațională), 18 mil. lei, negociabil. Telefon 133033.

Apartamente 2 camere

Apartament ultracentral, pret - 65 milioane, negociabil. Telefon 156564. (343118)

Apartament cu 2 camere, semimobilat, Tătărasi. Pret negociabil. Telefon 173293.

Apartament 2 camere, semidecomandate, parter, posibilități de privatizare, zona Splai Bahlui. Preț - 34 milioane. Telefon 131436.

Vînd apartament două camere, confort I, decomandat, cartier Tigarete, etaj 4/10. Pret 10.000 dolari sau echivalent în lei. Telefon 159042, după ora 16,00.

■ **Apartament,** parter, Nicolina. Telefon 131436.

■ **Apartament** 2 camere, semidecomandat, Șoseaua Națională, parter, ap.1, cu telefon sau schimb cu o garsonieră, aceeasi zonă. Prefer etaj 1 sau 2. Diferentă negociabilă. Telefon 151659.

■ **Apartament** 4 camere, et. 1, cu telefon, deasupra magazinului "1001 Articole" - Pd. Roș, 85.000, negociabil. Relații la telefon 133576; 139785, seara.

Terenuri

Teren, 240 mp, cu certificat de urbanism aprobat pentru spatii comerciale în zona CUG la stradă, linia de tramvai. Telefon 126055 sau 125821. (343127)

5000 mp teren Tomesti. Telefon 141132. (342881)

Teren intravilan, 980 mp, la soseaua Iasi - Pascani (9 km din Iasi) - lătime la sosea 14 m, lungime 70 m, situat între Radio Iasi si AVICOLA (variante). Facilități: apă, gaz, telefon, electricitate. Telefon 163263, între orele 18,00-20,00.

Teren Tarcău la sosea. Telefon 033/627282. (343059)

Teren, 800 mp, la stradă, bun pentru privatizare, zona Nicolina. Telefon 214074.

Vînd sau schimb teren 9000 mp lîngă Institutul Meteorologic, zonă turistică, multiple posibilităti: microfermă, sere, casă, campinguri etc. cu apartament 2-3 camere, depinde de zonă sau variante, asociere etc. Telefon 152166.

Vînd 3000 mp teren situat în spatele Primăriei Bîrnova. Telefon 138061. (343405)

Vînd 1 ha teren intravilan (loc de casă), în comuna Corn, la soseaua Corn-Botosani. Telefon 032/132348, între orele 8-11 si 15,30-21.

S.C. TIMI S.A. vinde teren în zona Bucium, suprafată - 5500 mp. Relatii la telefon 130603 sau 232736. (343412)

■ **Teren,** 150 mp, lîngă Podul de Piatră. Informații la telefon 250492.

■ **4000** mp sat Valea Lungă, intravilan. Telefon 172772.

■ **Vînd** (schimb) pămînt arabil 5900 mp extravilan, posibilitate de casă si lumină, în spatele Cetățuii, cu garsonieră. Telefon 131424.

■ **Teren,** 1500 mp, loc casă, sat Dancu, com Holba, pret negociabil. Relatii la Băcăoanu Petru.

■ **600** mp teren în strada Barbu Lăutaru nr. 6, cu bucătărie de vară locuibilă, curent electric, posibilitate gaz metan si apă la poartă. Relatii în str. Primăverii nr. 19, bl. T1, sc. B, et. 4, ap. 19, familia Duicu Ioan. Pret negociabil, după ora 14,00.

■ **2000** mp teren intravilan construibil, la 2 km de Iasi, amplasat la intrarea în Miroslava, 20 m deschidere la soseaua Iasi-Voinesti, posibilităti energie electrică, telefon, apă curentă. Preț negociabil. Telefon 215552, 156866.

■ **Vînd** pămînt intravilan în satul Vlădiceni. 2500 lei/mp. Telefon 138134.

■ **Vînd** (schimb) 148 mp teren Palat 48, construibil, cu certificat de urbanism si facilităti pentru apartament 2-3 camere, zonă bună, negociabil. Telefon 037/613419.

Case

Casă 3 camere, verandă, două holuri, bucătărie iarnă si vară, beci, fîntînă ciusmea, sură, poiată păsări mare curte, grădină pomi fructiferi, lîngă halta Băder, Hîrlău. Familia Danicescu.

Casă sat Pietrărie, comuna Bîrnova. Telefon 167420.

■ **Casă** 2 camere, locuibilă, cu grădină 10 ari si 2 ha teren extravilan în satul Buhăiești, comuna Andrieșeni Iasi. Preț negociabil. Telefon 136079.

■ **Casă** în Husi, central sau schimb cu Iasi (variante). Telefon 114354. (343214)

■ **Casă** si grădină mare, în satul Cozmesti - Pascani. Informatii la familia Ionescu I. sau la telefon 01/6598881. (298763)

■ **Casă,** 3 camere, la sosea. Roznov, Piatra Neamț. Telefon 033/666125.

■ **Casă** cu jumătate de hectar pămînt în satul Henci - Pd. Iloaiei, fam. Stegaru Constantin. (343240)

Cumpărări

Agenția CASTER cumpără

Apartamente cu 1, 2, 3, 4 camere, indiferent de zonă si stare. Preturi avantajoase, în functie de zonă, amplasare si amenajări. Pentru informatii suplimentare sunati la telefon 032/216262, între orele 8,00-20,00, sîmbăta 9,00 - 14,00. Hotel Unirea, cam. 106.

Apartament 2 camere

Nicolina, la stradă, confort I. Tel. 032/216262. Program 8,00 - 20,00, sîmbăta 9,00 - 14,00. Hotel Unirea, cam. 106.

Garsonieră

Sau apartament cu o cameră, indiferent de zonă. Tel. 032/216262. Program 8,00 - 20,00, sîmbăta 9,00 - 14,00. Hotel Unirea, cam. 106.

Imobiliare

Apartament, zona Podu Ros-Nicolina. Pret avantajos. Telefon 131436.

■ **Cumpăr** garsonieră conf. I. Ofer 12-13 milioane lei. Telefon 125114, orele 17-22.

■ **Apartament** 3 camere, eventual două camere, etaj intermediar, zonele Podu Roș-Nicolina I-II. Telefon 126124, zilnic.

■ **Garsonieră** sau apartament o cameră. Ofer 10-12 milioane. Telefon 156869.

Diverse

Televizor defect alb/negru, cu circuite integrate. Telefon 177856.

Achizitionez nuci, orice cantitate, la pret foarte avantajos. Telefon 135986.

Cumpăr 4 M RAM de 30 PINI. Relatii Campus T. Vladimirescu, cămin T19, cam. 14-A.

Navete plastic 24 sticle si sticle de 1/2. Telefon 140940.

■ **Beletristică,** enciclopedii, dictionare, filosofie, istorie, artă. Telefon 174653, 270076. (02750)

■ **Porumb** boabe productie 1995. Ofer 500 lei/kg. Telefon 117126. (343106)

■ **Cărți** din toate domeniile, inclusiv la domiciliu. Telefon 130577. (342830)

■ **Garaj** în Cantemir, zona Decebal. Telefon 130577. (342830)

■ **Cărți** din orice domeniu. Telefon 270076. (343056)

■ **Cumpăr** PC 286 sau 386 sau componente PC (uzate/noi) și monitor monocrom si CD-ROM. Telefon 126836, seara.

■ **Robot** telefonic. Telefon 151704.

■ **Televizoare** defecte pentru piese de schimb. Telefon 113380. (343207)

■ **Urgent** "cerb" împăiat. Ofer pret avantajos. Telefon 031/525294, Botosani. (341)

Închirieri

Apartament 1-2 camere

Caut apartament 1-2 camere, (ne)mobilat, cu frigider si telefon. Telefon 213655, între orele 16,00-22,00.

Garsonieră mobilată

Caut garsonieră mobilată sau apartament 1 cameră, preferabil în zonele Tătărasi, Podu Ros, Tudor Vladimirescu. Plata lunar 150.000-200.000 lei. Telefon 135855, între orele 9,00-15,00.

■ **Caut** să închiriez garsonieră sau apartament cu 1-2 camere în Tg. Frumos, plata anticipat. Telefon: 032/172731.

■ **Inchiriez** apartament 2 camere ultracentral la persoane juridice sau fizice. Plata în valută. Telefon 211275.

■ **Închiriez** apartament cu o cameră, mobilat deosebit, îngrijire zilnică a apartamentului, spălat, călcat, fac mîncare, 200 $. Plata anticipat pe 5 luni. Telefon 132673.

■ **Doresc** să închiriez apartament 2 camere, mobilat, cu telefon si frigider, zona Alexandru cel Bun, pret maxim 250.000 lei. Relații la telefon 167018, după ora 17.

■ **Închiriez** o cameră zona Tg. Cucu - Sărărie. Telefon 116277.

■ **Ofer** apartament 2 camere, mobilat, zona T. Vladimirescu, parter. Telefon 122041.

Spații comerciale

Spatiu comercial, cu 250 mp, vad comercial, deosebit. Telefon 175094, între orele 8-20. (343133)

Ofer prin asociere în participatiune (închiriere) spatiu comercial, central, 30 mp. Telefon 143031, orele 10-16. (343133)

Ofer spatiu în Tătărasi, bloc cărămidă, 3/4, două camere mobilate deosebit, frigider, aragaz, telefon, telecablu. Chirie valută, plata anticipat. Informații telefon 175438, orele 16-20. (343212)

S.C. ELGINA S.R.L. închiriază spatiu comercial (asociere), 100 mp. Telefon 152070.

Inchiriez sau vînd apartament 2 camere mobilat, în zona Podu Ros. Telefon 230014 sau 130561. (343406)

Spatiu comercial amenajat sau colaborare pe bază de comision, Tg. Neamț. Telefon 033/663598. (343065)

■ **S.C.C.A.** CONSTRUCTORUL Iasi închiriază spatiu (144 mp), pentru productie sau depozitare, în strada Rampei nr. 18-20. Relatii suplimentare la telefon 154590, între orele 8-15.

■ **Închiriez** 40 mp spatiu comercial în cartier Dacia. Relatii la telefon 155178, orele 17-22.

■ **Inchiriez** spațiu pentru depozit en-gros. Relatii la telefon 117484. (342911)

■ **Policlinica** ASA S.R.L. închiriază cabinet stomatologic la Vlădeni. Telefon 130624 si 162412.

■ **Policlinica** ASA S.R.L. închiriază spații pentru cabinete medicale. Telefon 130624 si 162412.

■ **Caut** apartament 1-2 camere, zonă linistită, ofer maximum 200 mii lunar sau avans 3-4 luni. Telefon 140512, seara.

■ **Primesc** în gazdă două persoane, 1 cameră decomandată - 150 mii lei, lunar. Adresa: Soseaua Nicolina 52, bl. 971 A, sc.A, et. 6, ap. 24.

■ **Primesc** 2 fete în gazdă. Telefon 135836.

■ **Caut** garsonieră semimobilată sau mobilată. Telefon 129669, înte orele 9-12; 17-21.

■ **Căutăm** garsonieră sau apartament 2 camere. Oferim 100 mii lei lunar pentru garsonieră si 200 mii lei lunar pentru apartament. Lăsați mesaj la ziarul "Monitorul" pentru Lili.

Schimburi

■ **Schimb** apartament 3 camere decomandate, et. 3, zona Nicolina, cu apartament 2 camere + garsonieră sau diferentă. Telefon 149919.

AGENDĂ AUTO

PIESE AUTO IMPORT

1.INFOTEC SRL
luni - vineri 9,00 - 18,00
sîmbătă 9,00 - 14,00
Str. Împăcării nr. 35, bl. 919
☎ 221405, 126816

Castrol dealer autorizat

2. SIX SRL - vopsele STANDOX
luni - vineri 9,00 - 18,00
sîmbăta 9,00 - 12,00
Străpungere Ștefan cel Mare nr. 3
☎ 117557

REPREZENTANȚĂ MONROE amortizoare

3. TILT SRL
luni - vineri 9,00 - 17,00
Str. Socola 20 (intersecția Cotnari)
☎/FAX 230493

TAMOIL
- Uleiuri auto și industriale

PECO-Panther '93

BOGE BUCȘE AMORTIZOARE — ELECTRICE BERU ultra — FILTRE PUROLATOR

5. VIBOL SRL
luni-vineri 9,00 - 16,00
sîmbătă 9,00 - 13,00
Str. Uzinei 32A
(lîngă IRE)
☎ 115830

6. BRAS SRL
Piese auto pentru mașini străine
luni - sîmbătă 8,00 - 20,00
duminică 8,00 - 13,00
Str. Silvestru nr. 4
☎/Fax 214.910

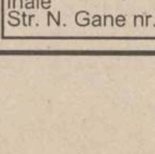

PARBRIZE A.G.E.R. SERVICE
AUTO GLASS EXPRES ROMANIA SERVICE

- Geamuri import vest pentru toate tipurile de autovehicule (și en gros)
- Asigurăm și montaj, cu set de soluții originale

Str. N. Gane nr. 15 ☎/fax 210351

BOSCH — MONROE amortizoare

8.RUEDAS SRL
luni-vineri 8,00 - 20,00
sîmbătă 8,00 - 16,00
duminică 9,00 - 14,00
Str. Armeană nr. 5, tel. 112239

9. TOFAN GRUP
luni - vineri 8,00 - 16,00
Șos. Păcurari nr. 92
în incinta TRANSMIXT SA (AUTOBAZA 2)
☎ 032/154.343

10. AMRS SRL
luni - vineri 8.00-18.00
sîmbăta 8.00-12.00
Str. Păcurari 78
Tel. 032/214150

Ford dealer Ford

auto ricambi
- Importator piese auto

luni - vineri 9,00 - 1 8,00
sîmbătă 9,00 - 14,00
Piața CUG
☎ /FAX 232856

12. RUDOLF -cimitir auto
luni - vineri 8,00 - 18,00
sîmbătă 8,00 - 16,00
duminică închis
Str. Arcu nr. 22 (zona Gării)

AUTOSHOP
- Toate tipurile de rulmenți auto

luni-vineri 8,00 - 22,00
sîmbătă 8,00 - 18,00
Str. Nicolina nr. 33 (rond vechi CUG)
☎ 221849, FAX 222403

PIESE AUTO ROMÂNEȘTI

1. BRAS SRL
Dacia, Raba, Saviem, ARO
luni - sîmbătă 8,00 - 20,00
duminică 8,00 - 13,00
Str. Silvestru nr. 4
☎/Fax 214.910

MAXIM — DACIA — OLTCIT
luni - vineri 8,00 - 20,00
sîmbătă 8,00 - 17,00
Str. Ornescu nr. 4 (vizavi Peco Bas-Ceauș)
☎/Fax 212618
luni-sîmbătă 9,00 - 19,00
B-dul Dacia nr. 1 (Berăria Zimbru)

S.C. INTER express S.R.L.
luni - vineri 8,00 - 18,00
sîmbătă 8,00 - 14,00
duminică 8,00 - 12,00
Str. Socola nr. 18 (lîngă Cotnari)
☎ 230278

■ **Schimb** apartament 2 camere cu multiple îmbunătățiri, etaj II, zona Zimbru, în blocul D1-2, cu apartament 3 sau 4 camere decomandate, alte zone. Telefon 113751.

■ **Schimb** două camere pentru două camere sau garsonieră, zona Nicolina. Telefon 163079.

■ **Apartament** 3 camere conf. I îmbunătățit, Tătărasi, statia Flora, cu apartament 2 camere decomandate si garsonieră, în zona Tătărasi, Copou sau casă proprietate, cu grădină, curte, Iasi. Diferentă. Telefon 173151.

■ **Bucuresti,** schimb apartament 3 camere, et. 3/9, zona Lujerului, cu Iasi, 4 camere, central. Telefon 250425.

■ **Două** apartamente proprietate pe o casă particulară, zona Sărărie sau Ticău. Telefon 172352, după ora 20,00.

■ **Peugeot** Kombi cu Dacia sau teren. Relatii la telefon 123590.

■ **Schimb** apartament 2 camere, conf. I, exceptional, et. 4 (cu posibilitate 2 camere deasupra), parchet camere, hol, 3 rînduri geamuri, usi furniruite, faiantă, gresie etc. cu apartament 3 camere parter (Canta-Păcurari) sau et. 1, degradat, fără diferentă sau vînd cu 32 milioane lei. Telefon 162303.

■ **Apartament** cu 4 camere, semidecomandat, et. 4, contra apartament două camere si garsonieră sau numai 2 camere. Diferentă. Telefon 174096.

■ **Wartburg** 353, în stare bună, cu Barkas 8 + 1, fără diferentă. Relatii la telefon 144102.

■ **Apartament** 2 camere decomandate, parchet, gaze etc., cu casă singur în curte. Relatii la telefon 162213.

■ **Apartament** 2 camere, confort 1, et. 1, telefon, telecablu, 2 balcoane închise, gresie, faiantă baie, bucătărie, hol, curat, bine întreținut, multiple facilități, situat în Canta, la stradă, lîngă alimentara (linia de tramvai), pentru similar, etaj inferior în zona Moara 1 Mai. Variante. Informații la telefon 155037, zilnic, orele 16-22.

■ **Schimb** apartament 3 camere, confort I, cu apartament 2 camere si diferentă. Telefon 160053, între orele 12,00-18,00. (343024)

■ **Garsonieră** confort I proprietate, cu casă proprietate, cu gaze, preferabil zona Sărărie sau Karl Marx, Păcurari. Telefon 172832.

■ **Schimb** apartament trei camere, decomandat, cu multiple îmbunătățiri, zona Alexandru cel Bun, pentru casă. Telefon 251150.

Servicii

Servicii medicale mobile

CORPO SAN, societate specializată în servicii medicale mobile, oferă ABONAMENTE în trei variante optionale: A. - două consultatii medicale lunar, zilnic între orele 7-22; eliberarea de retete în regim compensat; tratamente injectabile de urgentă în caz de necesitate. B. - două consultatii medicale lunar în regim non-stop; 20% reducere pentru următoarele consultatii din cadrul aceleiasi luni; eliberarea de retete în regim compensat; tratamente injectabile de urgentă în caz de necesitate. C. - două consultatii medicale lunar în regim non-stop; 50% reducere pentru următoarele consultații din aceeasi lună; 20% reducere pentru analize de laborator (recoltate la domiciliu); 20% reducere pentru tratamente injectabile (intramusculare, intravenoase); eliberarea de retete în regim compensat; transportul la spital si internarea în caz de necesitate. Persoanele care se abonează la CORPO SAN primesc un carnet de abonat care le conferă calitatea de beneficiar al serviciilor de asistentă medicală la domiciliu. Vă reamintim pe scurt serviciile pe care CORPO SAN vi le oferă în regim NON STOP:

■ **deplasarea** în cel mai scurt timp posibil la domiciliul bolnavului, în urma solicitării acestuia

■ **eliberarea** de retete medicale în regim compensat si eliberarea de certificate medicale

■ **tratamente** de urgentă în caz de necesitate

■ **tratamente** de lungă durată (pansamente, injecții intramusculare, intravenoase, perfuzii etc.)

■ **recomandare** de investigații paraclinice (laborator, radiografice, echografice etc.)

■ **transportul** la spital si prezentarea medicului de gardă în vederea internării

■ **controale** periodice anuale, precum si consult medical complet la angajare

■ **supravegherea** activă a bolnavilor cronici. Apelati NON STOP Corpo San la telefon 113130. SOSIM IMEDIAT!

Reparatii TV

Tv color universal. Imi ofer serviciile. Dispecerat 250915. (02852)

Inginer specialist tv - Goldstar, Nei, Funai, Profex, Royan, Crown, Zass, Telecolor, Cromatic, Alfa, Philips, Snagov, la domiciliu. Ofer si cer seriozitate. Telefon 175160. (343062)

Meditatii

Studentă la Drept meditez avantajos limbile română si franceză clasele III-VIII. Telefon 155443.

Profesoară de limba română, cu vechime si experientă în învătămînt, pregătesc cu seriozitate si eficientă pentru admiteri. Telefon 174234.

Profesori de limba română si fizică, cu experientă, medităm orice nivel (V-VIII, IX-XII) pentru examenul de bacalaureat, pentru admiteri la Drept, Filologie, Politehnică, Medicină, Universitate (Fizică). Garantăm satisfactii. Telefon 113751 si 252491, după orele 20,00.

Matematică. Profesoară, orice nivel. Telefon 165209.

Meditații limba română pentru admitere liceu, facultate sau pentru studenti străini. Profesoară. Telefon 177352.

Studentă, meditez limba franceză. Telefon 177352.

Studentă, an III ISE, cu experientă, meditez economie pentru admitere facultate. Seriozitate si eficientă. Telefon 170573, după ora 19,00.

Studentă serioasă, meditez engleză pentru începători, preferabil copii, clasele I-IV si prescolari. Telefon 135565, între orele 8-14 si 16-22, zilnic. Nu deranjati inutil.

Studentă la Drept, meditez Istoria României si Limba română - admitere. Telefon 116841.

Studentă, meditez limba română. Telefon 154726.

Studentă, meditez limba franceză si italiană, clasele V-XII. Telefon 114330. (343203)

Student, anul IV, meditez Fizică si Matematică (V-XII), avantajos. Telefon 170137, după ora 16,00.

Studentă la Drept, acord meditatii la Limba română pentru elevi dinclasele IV-VIII. Relatii la telefon 176078.

Studentă la Litere, meditez Franceză si Engleză pentru începători sau nivel mediu. Efectuez traduceri, pret convenabil. Telefon 250865, de preferintă seara.

Student, ofer meditatii, limba engleză pentru clasele I-VIII. Pret 7000 lei/sedintă. Telefon 121815, după ora 19,00.

Profesor informatică meditez orice nivel, execut proiecte BP BC++, Fox Pro. Telefon 136804, între orele 10-16 si 21-23.

Execut împletituri din lînă mohair, diverse modele pentru persoane particulare. Relații la telefon 150493, zilnic.

■ **Pregătesc** fizică si chimie organică. Cadru didactic cu experientă. Tel. 154583. (342557)

■ **Engleză,** clasele I-VIII. Telefon 123055.

■ **Acord** meditații la limba română, avantajos, cl. V-VIII. Profesoară. Telefon 178910.

■ **Profesor** meditez matematică, clasele V-X. Telefon 132506.

■ **Profesor,** meditez limba română toate nivelele. Telefon 140492. (343217)

■ **Meditez** limba engleză, clasele II-XII. Telefon 220652, între orele 18,00-22,00.

■ **Meditez** Engleză si Franceză. Telefon 167283.

Tin evidentă contabilă, pe calculator. Telefon 210812.

Tai lemne urgent, avantajos. Seriozitate. Telefon 164970.

Gratuit consultatii în domeniul nutriției interne, metabolismului, curățirii interne, slăbire, mentinere, îngrăsare, precum si a altor tipuri de afectiuni cu tendintă cronică. Telefon 133624.

Efectuez manichiură si pedichiură la domiciliul clientelor. Montez si permanent. Telefon 136833.

■ **Doctor** Iordache Constantin, medic primar pediatru, acordă consultații la domiciliul copiilor. Tel. 214001. (343110)

■ **Masaj** general sau partial, electroterapie, gimnastică recuperatorie, cu predilectie în hemiplegii, hemipareze. Telefon 152517, 158683. (342860)

■ **Specialist** cu 20 de ani experientă, pregătesc rapid în utilizarea si programarea PC-uri. Înscrieri si relații la Clubul CFR Iasi. (342862)

Menaj la domiciliu

Agentia de menaj "Nufărul Alb" vă oferă prin intermediul serviciilor sale de menaj la domiciliu un real ajutor în gospodărie. Relații la sediul firmei, aflat la "Casa Bucovineană", str. Cuza Vodă nr. 30-32, etajul 2, camera 9, telefon 117597.

■ **Multiplicări** Offset. Telefon 174274. (343057)

■ **Montez** dibluri. Telefon 270076, 270879. (343056)

■ **Doctor** primar ofer permanent consultații garantate la domiciliu. Relatii la telefon 251117.

S.C. CRISTAL OPTIC

Execută, ieftin si rapid, ochelari de vedere, cu materiale import si indigene. Policlinica CFR. Optician Cozma Titiana. Telefon 116142.

■ **Filmări** video. Telefon 129573.

■ **Tîmplar,** ofer servicii. Telefon 123851.

■ **S.C.** DIVERTIS S.R.L. Iasi execută prin atelierul de tîmplărie la comandă usi, ferestre, mese, scaune de bucătărie, dulapuri suspendate. Ne oferim serviciile pentru executarea dusumelelor si montarea lor, plus raschetare. Relații la telefon 126055 sau 127640. (343141)

■ **Consiliere** psihologică si psihopedagogică pentru copiii dotati sau mai puțin dotați, de asemenea testare inteligentă si aptitudini pe calculator. Consiliere familială si medicală de orice fel. Programare la CP1806-OP 9 Iasi.

■ **Asistent** medical, efectuez tratamente la domiciliu. Telefon 167464.

■ **Căutăm** persoană pentru ajutor la grădină în mediul rural. Condiții avantajoase. Telefon 136336.

■ **Inginer** auto, 38 ani, pensionar medical, fără obligații, posesŏr permis conducere, categoria B, C, E, cu experientă în gestiune solicit angajare la firmă serioasă. Relații la telefon 118743.

■ **Organizăm** înscrieri pentru excursii în Italia, Germania, Austria, Franta, Anglia, Grecia etc. Relații : Piatra Neamt, magazin Petrodava, et. III, stand 18. Informații la telefon 033/216072, interior 111; 033/233621, după orele 20,00. Dacă sună ocupat, reveniți! (874888)

■ **Ofer** servicii de tehnoredactare computerizată pentru orice tip de lucrări. Calitatea imprimării ireprosabilă, la cele mai mici prețuri. Telefon 134830, între orele 18,00-20,00.

■ **Pe** calculator: proiecte, evidentă contabilă și de gestiune. Telefon 131666.

■ **Montez** ecrane tv alb negru, orice diagonală. Telefon 113380. (343207)

■ **Electrician** - electronist, îmi ofer serviciile. Telefon 113380. (343207)

■ **Profesor** de nursing, meditez asistente medicale pentru selecție. Telefon 152254. (343217)

■ **Fotograf** profesionist, cu vechime în domeniu, îmi pun la dispoziția tuturor ce sînt interesati, serviciile. Telefon 210184. (343217)

■ **Tehnoredactare** computerizată, cu imagini si fotografii scanate, optional color, servicii prompte (Didi). Telefon 122605.

■ **Designer,** absolvent Academia de Arte, proiectez si execut amenajări interioare, precum si lucrări în domeniul textil. Telefon 270286. (343061)

■ **Documentatie** tehnică videocamere. Telefon 232455.

■ **Doi** studenți, an II, căutăm loc de muncă, eventual ca soferi. Telefon 149598.

■ **Montez** dibluri, calitate, nivel occidental (net superioară bolturilor metalice). Se evită deteriorarea și afumarera pereților. Telefon 160164.

■ **Sofer,** categoria B, îmi ofer serviciile. Telefon 161122, orele 10,00-12,00.

■ **Efectuez** transporturi cu autosea, 17 tone, acoperit. Telefon 137333. (343407)

■ **Inginer** repar televizoare color si alb negru. Telefon 128356. (343235)

■ **Farmacistă** (1996), serioasă, îmi ofer serviciile pentru angajare. Telefon 213173.

■ **Marfă** cu Peugeot 2 tone, toate rutele din țară, siguranță si confort, 400 lei/km. Telefon 270509. (343231)

Lucrări mecanice la domiciliu

Execut lucrări mecanice, tinichigerie, antifonare si vopsitorie auto, la domiciliu clientului. Telefon 119068. (343229)

■ **Execut** măsurători, planuri, schite si relevee, pentru acte de vînzare-cumpărare, succesiune etc. Telefon 144813.

Angajări

Agenți imobiliari

Agentia imobiliară CASTER angajează cu carte de muncă agenti imobiliari în următoarele conditii: bărbati, vîrsta maximă 30 ani, prezentabili, dinamici, posesori auto. Salarizare atractivă și decont pentru benzină si ulei consumat. Pentru fise de concurs si informatii suplimentare, telefon 216262, Hotel "Unirea", cam. 106, zilnic între 8,00 - 20,00.

S.C. SAZPIC Miroslava S.A.

Angajează prin concurs: inginer industrie alimentară, carne si produse din carne; maistru în specialitatea preparate din carne. Cererile de înscriere se primesc pînă la data de 10.XI.1996, la sediul societății, în comuna Miroslava. Relatii la telefon 140147 si 143371.

■ **Ocazie!** Dacă nu aveți loc de muncă sau nu sînteti satisfăcut de cîstigul dumneavoastră, fără bani sau spatiu comercial puteți deveni distribuitor al produselor cosmetice ORIFLAME. Mii de noi oportunități vi se vor deschide. Cîstiguri exceptionale! Nu ezitati. Sunati numai la 131963.

■ **S.C.** MODCOM angajează tîmplari si tineri pentru calificare ca tîmplar. Relatii - Copou, str. Codrescu nr. 6, lîngă pîine caldă.

■ **Doriti** să cîstigați bani usor si repede? Deveniți distribuitori ai produselor cosmetice Oriflame! Cîstiguri nelimitate. Sunați la 032/161194.

■ **Angajăm** vînzători magazin alimentar, cu garanție. Telefon 216398.

■ **S.C.** DC PRODUCTION, firmă specializată în distribuirea produselor alimentare si nealimentare, caută agenți comerciali si agenți de publicitate (experientă în domeniu, permis de conducere, masină). Oferim conditii avantajoase. Curriculum vitae se va prezenta la sediul firmei: Hotel Unirea, cam. 1106, orele 8,00-16,30.

■ **Angajăm** urgent tractorist pentru tractor cu senile vie. Telefon 213226.

■ **Companie** americană Herbalife vă oferă o sansă unică pentru a prospera si a face carieră. Telefon 133770, orele 14-16 - miercuri si vineri; orele 20-21 - joi.

■ **S.C.** INCOM S.A. Iasi, cu sediul în B-dul Poitiers nr. 2, angajează tinichigii - instalatori ventilatie, categ. 1-5. Relatii la telefon 130079, 142608, interior 18.

■ **S.C.** EXPO-PARC S.R.L. angajează zugravi pentru întretinere. Informații la telefon 141608.

■ **Firma** D.C. DISTRIBUTION recrutează agenți de vînzări cu experientă si relații pe piata comercială a Iasului. CV se depune pînă sîmbătă, 16.11.1996, ora 12,00, la sediul firmei, Hotel Unirea, camera 1106, pentru Cătălin Pîntea.

■ **Angajez** persoană îngrijire copil. Telefon 116277.

■ **S.C.** INSTALATII GRUP S.R.L. angajează instalatori sanitari; instalatori încălzire cu experientă, salarizare bună. Relații la telefon 210810.

■ **Societatea** ARINCO Agenția Iasi angajează persoane ambitioase pentru activitatea de perspectivă. Relații la telefon 112828, între orele 10,00-12,00 si 16,00-18,00.

■ **Angajăm** tinichigii pentru acoperit casă. Telefon 231019 sau 116952.

■ **Companie** americană oferă o sansă unică de a vă crea o afacere personală cu cîstiguri nelimitate. Telefon 133624.

Aniversări

■ **Cu** ocazia împlinirii vîrstei de 60 de ani si a iesirii la pensie, familia Agrigoroaie Sandu si Aurelia urează dragului lor Stoian Mihai, o viată lungă, sănătate si împlinirea tuturor dorintelor.

■ **Tie,** suflet nobil, Marta Butnaru, azi, cînd florile de măr îți împletesc cunună, cu roua diminetii strălucind în ochi, viața să-ți aducă un cer senin, lipsit de nori, cu sănătate. Camelia, Dan si copiii.

■ **Chiar** dacă viata nu e asa cum o doresti, chiar dacă uneori cei pe care-i iubesti te mai supără, hai să uităm amintirile care ne dor si te rugăm, zîmbeste azi, de ziua ta si nu uita că noi te iubim si îți dorim o viață fericită. Primeste aceste urări de fericire si bucurie din partea sotului si a copiilor la aniversarea mamei noastre, Valeria Babor. "La multi ani!"

■ **La** aniversarea celor 30 de ani, doamnei Vechiu Ana-Gabriela, părinții, sora, fratii, cumnatul si cumnata îi urează "La multi ani!", sănătate, succes în muncă si "Flori frumoase aurite să-i răsară în drumul său./ Numai zile fericite/ Să-i dea bunul Dumnezeu".

■ **Cu** ocazia aniversării zilei de nastere, un călduros "La multi ani" si multă sănătate domnului fost învătător Corneliu Butureanu, din partea lui Liviu, Mimi si Ciprian.

■ **Cu** ocazia împlinirii unui an de la căsătorie, Edy si Codana primesc multe urări de bine, casă de piatră si multi copii frumosi din partea mamei, Tatiana, si a tatălui, Edmond.

■ **Cu** ocazia însănătosirii si a iesirii din spital, Aurora, Cristi Vornicu si Scrimiciuc Cristi îi urează însănătosire grabnică si multi ani cu sănătate lui Florin Budaianu.

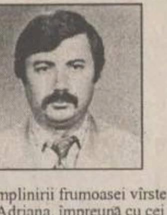

■ **Cu** ocazia împlinirii frumoasei vîrste de 41 de ani, soția - Adriana, împreună cu cei 3 copii - Alexandra, Ciprian si Ioana urează scumpului lor soț si tată - Teodorescu Romeo, multă sănătate, fericire si un călduros "La multi ani!"

■ **Cu** ocazia aniversării celor 52 de ani, sora - Veta îti urează ani multi cu bucurie si sănătate, alături de un călduros "La multi ani!", tie, Anton Emilian.

Matrimoniale

■ **Student** ISE, simpatic, 1,70, doresc să cunosc o fată drăguță, cu simtul umorului, între 17 si 20 de ani. Scrie-mi la OP11, CP 2410.

■ **Tînăr,** 34 ani, 1,88 m, ochi verzi, inginer electronist, doresc cunostință cu domnisoară licențiată, în vederea căsătoriei. Rog seriozitate. Scrieți la OP 3, Post Restant, pentru Valentin sau telefon 135001.

Pierderi

■ **Buletin** identitate, carnet conducere auto, certificat înmatriculare pe numele Lazăr Mihai. Ofer recompensă. Telefon 136394.

■ **Actele** S.C. MEXIR S.R.L. si acte personale pe numele Moldovan Irinel. Aducătorului recompensă. Telefon 250413.

■ **Carnet** de somer nr. 29399 pe numele Pitu Mariana. Îl declar nul. (343408)

■ **Pierdut** B.I., seria GK 803342 si legitimație UMF pe numele Zosin Adrian-Costel. Le declar nule.

■ **Pierdut** adeverintă tip Legea 18, pe numele Aniţitoaei Gh. Gheorghe I. O declar nulă. (343232)

Licitații

■ **Comisia** de lichidare a CAP Vlădeni organizează licitație pentru vînzarea unor mijloace fixe imobile în ziua de 29 noiembrie, ora 10,00, la Consiliul Local Vlădeni. Relatii la telefon 143490. (343221)

S.C. TRIMEC S.A. Iași

Soseaua Chisinăului km.1, Iasi, telefon 132643, fax 137520, organizează licitație în fiecare miercuri, orele 10,00, pentru închiriere de spatii cu destinatie de productie, în conditii avantajoase. (343224)

Case de bani

ATCOM cu sediul în Iasi, B-dul Stefan cel Mare nr. 8, vinde la pret convenabil CASE DE BANI, dimensiuni 1/1,5. Recomandăm caselor de amanet. Relatii la telefoanele 143325 sau 213931. Scoate la licitație la data de 19.11.1996, ora 10,00, pentru asociere sau închiriere spațiu (75 mp) pentru depozit en gros (cu acces auto), situat în str. Sărăriei nr. 6 (Tg. Cucu). Conditiile de licitatie se obtin la sediul unitătii. Telefon 143325 sau 115201. (343208)

■ **Consiliul** Local Bivolari scoate la licitatie în ziua de 21.XI.1996, executarea proiectului PUG de către persoane autorizate. Relatii la sediul Consiliului Local Bivolari. (343233)

■ **Grădinita** cu program prelungit nr. 9 Iasi scoate la licitație, teren pentru punct comercial (dulciuri, răcoritoare). Telefon 116750. (343236)

■ **ISJ** Iasi scoate la licitație spațiu pentru învățămînt particular la Școala 21 "Ion Neculce" Iasi. Licitația va avea loc în ziua de 27.11.1996, la sediul scolii din str. Romană 30, ora 12,00.

Diverse

Anunț

Către onorata clientelă. Cabinetul de înfrumusetare, frizerie, coafură AURA, str. Tepes Vodă nr.2, bl. V1, sc. C, et. 1 - cei ce făceau programarea prin telefonul 174952 sînt rugati să se prezinte fără apel, deoarece lucrările la ROMTELECOM sînt de durată.

Casa de Cultură a Sindicatelor Iași

Organizează, începînd cu 25 noiembrie 1996, Scoala superioară de secretariat, cu durata de 5 luni. Absolvenții vor primi diplome recunoscute. Relații la telefon 135158. (342861)

Spray contra ejaculării rapide, medicamente potentă, frigiditate, zahăr afrodisiac. Telefon 01/6376273.

SUZANA - SALA DE GIMNASTICĂ

Cu specific de modelare a trupului si spiritului, aduce la cunostința celor interesați că programările se pot face zilnic si la noul număr de telefon 210202, între orele 12-14 si 19-21. Telefonul 135791 rămîne valabil pentru intervalul 8-10 si 15-19.

Mesaj

Rog domnul în vîrstă cu taxi p. (Dacie albastră) care a luat vineri, 8.11.1996, un instrumentist de la gară si l-a dus la barul grecesc de la Cinema "Tineretului", în jurul orei 18,00, să sune la 142214. I se oferă recompensă pentru obiectul uitat în masină. Vă multumim! (342895)

■ **Arte** martiale Qwan-Ki-Do, instructor 2 dan C. Băltatu. Telefon 270746. (343210)

Clubul CFR

La Clubul CFR Iasi, Rîpa Galbenă, instructor cu experientă organizează pentru fetite de 6-12 ani, cursuri de dans sportiv. Selecții si înscrieri sîmbătă si duminică, orele 10,00.

Instructor avizat, organizează cursuri de initiere calculator PC. Garantez rezultate bune după 40 ore. Sîmbătă si duminică orele 12-14, organizez în Sala de balet curs de dans. Deviza instructorului: "Ritm si Detasare".

Instructor cu experientă, tact si răbdare initiez în depanare tv, joia orele 16-20.

Profesor gr. I, organizează cursuri de pregătire matematică - 20 ore admitere liceu, facultate, bacalaureat, asigur meditații si consultații pentru elevi din toate clasele care întîmpină greutăți în asimilare. Înscrieri si informatii: Club CFR. Telefon 215600, interior 2004. (343213)

CAVALERUL RÎSULUI

Joi, 21 noiembrie 1996, orele 18,00, la Casa de Cultură a Sindicatelor, DORU OCTAVIAN DUMITRU va sustine spectacolul extraordinar CAVALERUL RÎSULUI. Biletele se găsesc la casa sălii. (343215)

■ **Caut** asociat de preferintă cartier Tătărasi, priceput pentru cultivarea unui loc de grădină, circa 200 mp. Dimitriu Gheorghe, str. Dragos Vodă nr. 5, după ora 13,00.

■ **Pentru** consolidarea unei autentice miscări de dreapta, adresati-vă: Lozeanu Mircea, str. Toma Cozma nr. 84.

■ **S.C.** MICA INDUSTRIE S.A. Iasi anuntă intentia de majorare cu 50% a preturilor la mobilier din lemn. (343220)

■ **Caut** urgent asociat serios, în vederea cumpărării unui spatiu comercial în suprafată de 425 mp, negociat dega cu FPS si FPP la suma de 340 milioane lei. Relatii la telefon 216329, orele 9 - 17 sau 152570, orele 18 - 20.

■ **Minigrădinită** în limba franceză, completează 2 locuri. Teledon 119250 sau 211606.

Decese

✝ Copiii si nepoții anunță cu profundă durere încetarea din viață a scumpei lor mame si bunici ELENA VĂCĂRITA. Înmormîntarea va avea loc sîmbătă, 16 noiembrie, la cimitirul din comuna Rîsca. Regrete eterne.

✝ Cu adîncă durere în suflet, familia anuntă decesul, după o lungă si grea suferintă, a celui care a fost ALFONS ANTON OSTROPOLSCHI. Înmormîntarea va avea loc la cimitirul "Eternitatea", vineri, 15 noiembrie 1996, la ora 12,00. Corpul neînsufletit este depus la capela catolică. Dumnezeu să-l odihnească în pace!

✝ Cu adîncă durere în suflet, fiul - Mihai, nora - Maricica și nepotul - Răducu anunță încetarea din viață a celei care a fost o bună mamă, soacră si bunică - ZENOVIA ALEXANDRU. Regrete eterne. Dumnezeu să o odihnească în pace. Vei rămîne vesnic în amintirea noastră.

✝ Cu adîncă durere în suflet prietenii anuntă disparitia prematură a celui care a fost un adevărat prieten TOPALĂ FLORIN. Vei rămîne vesnic în amintirea noastră. Dumnezeu să-l odihnească în pace.

✝ Cu adîncă durere în suflet, familiile Bojică, Cuzub, Ciofu, Nistor anunță încetarea din viață a celui care a fost TOPALĂ FLORIN. Regrete eterne. Dumnezeu să-l odihnească în pace.

Condoleanțe

✝ Locatarii blocului D-3, sc. C (str. V. Lupu nr. 120) sînt alături de vecinul lor - dl Gheorghe Onofrei în aceste momente grele, pricinuite de pierderea sotiei, și transmit sincere condoleante familiei îndoliate. Dumnezeu s-o odihnească în pace!

✝ Colegii din cadrul Serviciului Productie - FCM - SC FORTUS SA Iasi sînt alături de colegul lor ing. Petru Andronic la durerea pricinuită de decesul mamei sale și îi transmit sincere condoleante familiei îndoliate.

✝ Colectivul Clinicii Neurologie I (et. IV) transmite sincere condoleanțe si este alături de dl dr. Clement Cezar - medic primar radiolog, în aceste clipe grele, pricinuite de trecerea în nefiintă a tatălui.

✝ Colectivul Atelierului de barete convertere fibră II transmite sincere condolente colegei lor Angela Chiuda pentru pierderea mamei.

✝ Familia Munteanu Vasile și Rodica regretă decesul fulgerător si prematur al finului GELU-FLORIN TOPALĂ, în vîrstă de 23 ani, și transmite întreaga compasiune și sincere condoleante familiei îndoliate. Dumnezeu să-l odihnească în pace!

✝ Colegii de serviciu din cadrul Filialei Iași a Academiei Române sînt alături de domnisoara Meda Gavriluț la suferinta pricinuită de moartea bunicului. Sincere condoleante.

✝ Colegele de la Clinica a II-a Medicală a Spitalului "Sf. Spiridon" transmit sincere condoleanțe dnei Pavel Niculina pentru pierderea tatălui.

✝ Colegii din Catedra de Limba română - studenti străini din Universitatea "Al.I. Cuza" se află sufleteste alături de dna lector Teodora Irinescu si îi împărtăsesc durerea pricinuită de pierderea tatălui. Exprimăm condoleante familiei îndoliate, iar defunctului - un ultim omagiu.

✝ Colectivul Dispensarelor 8-9, Sărărie, este alături de colega Paula Caia, la greaua încercare pricinuită de pierderea mamei și îi transmite sincere condoleante.

✝ Colectivul sectiei extractie CCA Iasi este alături de dl ing. Moldoveanu Nicolae și-i transmite sincere condoleante pentru pierderea suferită.

Comemorări

✝ La 15 noiembrie se împlinesc 2 ani de la plecarea în eternitate a scumpei noastre ELEONORA OANĂ. Ne rugăm pentru odihna vesnică și-i păstrăm nestearsă amintirea. Adina Ioana și Constantin Bogdan - nepotei, copiii - ing. Cătălin si Mioara Oană și dr. Constantin Oană.

✝ Astăzi, 15 noiembrie 1996, se împlineste un an de la trecerea în nefiintă a scumpului nostru sot, tată și bunic - ANDREI BONCU. Vei rămîne vesnic în amintirea noastră. Dumnezeu sa te odihnească în pace!

✝ Greu pot fi oprite lacrimile și durerea cînd vin clipele despărțirii de un bun sot și tată, cel care a fost ALEXANDRU BURIC. Sotia - Elena și fiul - Daniel anunță cu aceeasi mare durere în suflet împlinirea a 40 de zile de cînd dragul nostru SANDU BURIC a plecat pe un drum fără întoarcere. Fie ca bunul Dumnezeu să te aibă în pază! Să dormi în pace, tăticule drag!

Multumiri

■ Unul dintre numerosii clienți ai dlui avocat Mihai Vlasov transmite pe această cale multumirile sale pentru înalta valoare profesională si omenia de care a dat dovadă în rezolvarea cu succes a unui proces în care sperantele îi erau spulberate. Numai datorită înaltului profesionalism al dlui avocat, viata îmi este schimbată în bine. As dori ca multumirile mele din inimă să ajungă pe această cale la domnia sa.

■ Tifache Silvia si Paul, din satul Șendreni, judetul Iasi, acea familie care a fost blestemată să-si piardă tragic cei trei copilasi, săptămîna trecută, aduce multumiri întregului colectiv al redacției "Monitorul" si tuturor acelor oameni de bine care ne-au ajutat cu bani si produse pentru înmormîntare. Am dori ca mulțumirile noastre din inimă să ajungă pe această cale la toți cei care au fost alături de familia îndoliată. Mii de multumiri.

■ Familia Bercu multumeste tuturor celor care au fost alături de ea în momentele de grea suferintă pricinuite de trecerea în nefiintă a celui ce a fost un minunat sot, tată si bunic - IHIL (MILUTĂ) BERCU.

AGENDA OMULUI DE AFACERI

CANEL SRL

alarme auto **ENFORCER - USA**
alarme pentru magazine, depozite, caserii, imobile
PARADOX - CANADA

Iași, I. C. Brătianu nr. 22
fax: 032-211986, tel: 032-214659, 213479

TORAMAT PRODINVEST SRL

vitrine orizontale, verticale, lăzi și camere frigorifice cu service în garanție și postgaranție

ACUM CU PLATA ÎN RATE

Iași, Calea Chișinăului nr. 35, tel/fax 032/233460

COMITEL

oferă și instalează echipamente **Panasonic**
- centrale telefonice
- centrale termice
- aparate de aer condiționat

Iași, bd. Copou 3, parter, cam.2, tel./fax: 032/ 213375, 210054

ELECTRA SRL

ALARME inteligente, import, omologate.
Autorizare I.G.P. Avizări conform Legii 18/1996.

INTERFOANE de acces cu cartelă pentru blocuri, sedii firme, vile.

Iași, șos. Nicolina nr. 35, bl. 919, tel./fax 032/126276

DANUBIANA SA

produce
- elevatoare
- transportor cu bandă
- transportor elicoidal
- rezervoare de capacități mari din tablă neagră și inoxidabilă
- utilaje pentru industria lemnului

Roman, telefon 033/731301; 033/731307,
telex 025241

VIBLANC SA

vinde
- **frigidere "ARCTIC"**
- **congelatoare "ARCTIC"**

Garanție 12 luni.

Tel. 032/14.22.89; 032/14.80.19; 032/210794

ELCOSERV

Case de marcat - cîntare electronice
Mașini de numărat bani. PC 486
Platformă electronică 300 kg.
Plata în rate !

Iași, str. Decebal nr.1, tel./fax:032/230205

SEDCOM LIBRIS S.A.

- **oferă** prin librăriile sale și prin depozitul de la sediul ultimile apariții editoriale, rechizite, birotică indigenă și din import, bunuri culturale
- **execută** ***la comandă calendare și agende personalizate***

Iași, str. Moara de Foc Nr. 4, tel. 153 570, 163 210, fax. 163 989

VOCA/ACDI

voluntari americani acordă asistență tehnică și instruire **gratuite** pentru întreprinderile private de prelucrare a cărnii și panificație

tel. 01/210.86.45, 210.86.37, fax 01/210.86.29

MOBIJOCK SRL

execută la comandă din lemn
- uși
- ferestre
- lambriuri
- mobilier
- șerpante
- sicrie
- diverse lucrări de construcții.

Iași, str. Cicoarei 43, tel. 032/125866, 152812

INTERNATIONAL QUALITY

Cabinet de acupunctură

MEDICINA ALTERNATIVĂ
- laseroterapie
- moxibustie
- electroacupunctură

Consultații gratuite!

Iași, bl. TAROM, sc. A, demisol, tel. 032/213511, 214177

BIROU AVOCAT MIHAI GOTCU

ACORDĂ ASISTENȚĂ JURIDICĂ SOCIETĂȚILOR COMERCIALE ÎN DOMENIUL DREPTULUI COMERCIAL
(întocmiri contracte, litigii comerciale, perfectări raporturi comerciale etc.)

Str. A. Panu 19, bl. Ghica Vodă, sc. 2A - parter, lîngă magazinul Rodex
program: 9.00-17.00, tel. 032/213898

Oferta săptămînii: turism

TOTEM TURISM

CASA TINERETULUI IAȘI
tel. 032/213545

OFERTĂ SPECIALĂ REVELION -adulți, elevi și studenți -	REVELION '97 TABERE de CRĂCIUN	EXCURSII EXTERNE	TRANSPORT AUTOCAR INTERN, PERMANENT	TRANSPORT AERIAN	ASISTENȚĂ TURISTICĂ
ELVEȚIA GRECIA	Sovata, Vatra Dornei, Durău, Tușnad, Covasna, Rarău, Valea Prahovei, Poiana Brașov, Slănic Moldova, Cîmpulung Moldovenesc	Italia, Franța, SUA, Cipru, Austria, Grecia, Anglia, Spania, Israel	Germania, Franța, Anglia, Spania, Benelux, Italia, Scandinavia, Austria, Grecia	Agent AIR MOLDOVA INTERNAȚIONAL - eliberări bilete și rezervări pentru orice direcție cu plecări din Iași	- Centrul Național de Informare Ecologică și Turistică - asigurări: cartea verde, medicale etc. - închirieri autocare, microbuze

Compania de Turism NORD-EST TOURS

CASA MODEI (mezanin)
tel. 032/117596, 213450, 155646
fax 032/144577, 270415

REVELION '97
GRECIA - 325.000 lei și 330 USD
ANGLIA - MARGATE - 300 USD și 1.060.000 lei
(pentru adulți, elevi și studenți- pentru 40 de persoane plătitoare)
AUSTRIA - VIENA - 330 USD și 325.000 lei

REVELION '97
BALVANYOS - 977.500 lei
BORSEC - 155.000 lei
SOVATA - 175.000 lei
TUSNAD - 669.000 lei
TUȘNAD - 340.000 lei
VATRA DORNEI - 695.500 lei

TABERE

22-28 decembrie 1996		3-6 ianuarie 1997	
BORSEC - 88.000 lei	BUȘTENI - 136.000 lei	BORSEC - 44.000 lei	BUȘTENI - 68.000 lei
SÎNGEORZ BĂI - 90.000 lei	SOVATA - 88.000 lei	SÎNGEORZ BĂI - 45.000 lei	SOVATA - 44.000 lei
TUȘNAD - 136.000 lei	TUȘNAD - 88.000 lei	TUȘNAD - 59.000 lei	TUȘNAD - 38.000 lei
VATRA DORNEI - 110.500 lei		VATRA DORNEI - 55.250 lei	

OLIMP AGENȚIE TURISM

Vacanțe Crăciun - Revelion '97

Externe: Austria, Italia, Grecia - Atena -autocar din Iași, Spania, Franța, Maroc, Turcia, SUA, Cehia, Ungaria

Interne: Sinaia, Vatra Dornei, Durău, Brasov, Dîmbul Morii, Slănic, Revelion Studențesc

Odihnă; Tratament; Schimb valutar; Excursii externe-vize ambasadă

Iași, str. Gavril Muzicescu nr. 6, bl. 7A, mezanin
Tel: 032/215524, 215539 Fax: 032/215539

TURISM AGPI

Revelion '96 - '97
Poiana Brasov, Predeal, Brașov, Vatra Dornei, Sovata, Slănic Moldova, Cîmpulung Modovenesc

Tabere pentru elevi și studenți

Iași, B-dul Ștefan cel Mare și Sfînt nr. 8 A, bl. B1, mezanin,
(spatele Bancorex, deasupra magazin DUET)
tel./fax 032/210932

EUROPA
Agenție Turism

Vacanțe și tabere de Crăciun

REVELION - Vatra Dornei, Sinaia, Slănic Moldova, Lacu Roșu, Bicaz, Rădăuți, Valea Uzului

Excursii interne - cu autocarul;
externe - Polonia, Iugoslavia, Italia, Egipt, Grecia, Turcia

Odihnă și tratament balnear

Iași, str. 14 Decembrie 1989 nr. 4,
Tel: 032/112564, tel./fax: 032/211330

MONDO - PHOENIX

vă oferă vacanțe, concedii, odihnă-tratament, excursii, călătorii, reuniuni profesionale, programe distractive, servicii: cazare, masă, transport, ghid, traduceri, informații turtistice, xerox, schimb valutar
Ofertă specială: programe pentru
Crăciun și Revelion '97

Iași, str. Sf. Lazăr nr. 2-4,
tel:032/112242, 213365, fax:032/112227

SIMIAN

Revelion '97 intern
Sîngeorz Băi, Bușteni, Predeal, Sovata, Voineasa, Balvanyos, Durău, Tușnad
Revelion '97 extern - SUA, Turcia, Grecia, Elveția, Scandinavia, Ungaria
Tabere pentru elevi și studenți:
Sîngeorz Băi, Bușteni, Durău, Vatra Dornei
Bilete autocar, transporturi internaționale - Europa

Iași, str. C. Negri bl. C2 (lîngă Biserica Bărboi)
tel: 032/215393, fax: 032/233197

CARNETUL ZILEI

VREMEA

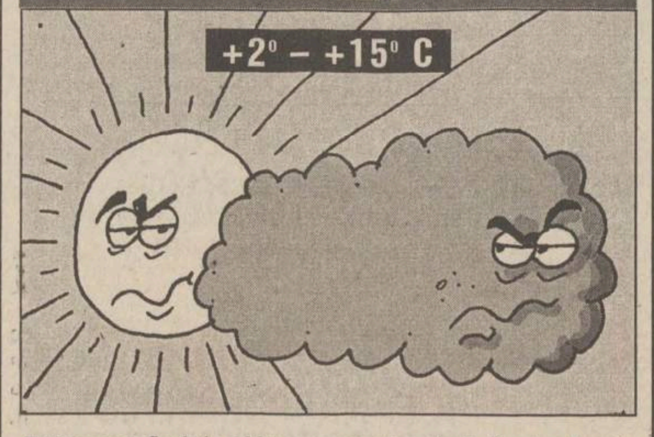

■ Vremea va fi relativ caldă pentru această perioadă. Cerul va fi variabil la senin în zonele de deal, iar în rest va fi acoperit. Vîntul va sufla slab la moderat, din sector sudic. Dimineața, pe spații relativ extinse, se va semnala ceață. Temperatura aerului va înregistra valori minime cuprinse între 2 și 5 ° C, iar maxime între 11 și 15 ° C. **(Eugen Mihai PANIANOPOL - Centrul de Prevedere a Vremii Bacău)**

CALENDARUL CREȘTIN - ORTODOX

✝ Sf. cv. Paisie de la Neamt

(Începutul Postului Crăciunului

CALENDARUL CATOLIC

Ss. Albert cel Mare, ep. înv. și Leopold

FARMACII ȘI SPITALE DE GARDĂ

Farmacia nr. 2, Piața Unirii (tel. 116029).

Spitalul "Parhon" (tel. 140337): Clinica a IV-a Medicală, Clinica a II-a Chirurgie; **Maternitatea "Cuza Vodă"** (tel. 143320).

CLUBUL CULTURAL "JUNIMEA"

■ Muzeul Literaturii române Iași organizează astăzi, la orele 17,00 la Clubul cultural "Junimea" ședința săptămînală a Cenaclului literar "Junimea". Citește poezie Craita-Ioana Florescu. Moderator: Mirel Cană.

TEATRUL NAȚIONAL

■ Astăzi, la orele 18,00, în sala Studio a Teatrului Național "Vasile Alecsandri", studenții anului IV Actorie de la Academia de Arte "George Enescu" (clasa conf. univ. Cornelia Gheorghiu, lector univ. Emil Coșeru) prezintă spectacolul cu piesa **"Nu puneți dragostea la încercare"**, de **George Carabin**, după Basilio Locatelli.

TELECABLE

10,00 Film: Strigătul unui copil (cu: Veronica Hamel, Pam Dawber) ■ 11,30 Film: Candidații (cu: Barnara Eden, John Forsythe) ■ 13,00 Film: Mercenarul (cu: Franco Nero, Tony Musante) ■ 14,50 Film: Raport către comisar ■ 16,40 Miniaturi cinematografice: Contemp ■ 17,30 Film: Șase săptămîni (cu Dudley Moore) ■ 19,15 Film documentar: Călătorind prin Europa ■ 20,30 Agenda Telecable ■ 21,00 Film: Mafia Kid (cu Sasha Mitchell) ■ 22,40 Film: Am împușcat un om în Las Vegas (cu: John Stockwell, Laneane Garofalo) ■ 0,00 Gîndul serii ■ 0,05 Canalul adulților ■ 0,20 Film: Pisicuțe ■ 1,30 Nocturna muzicală.

CONY - SATv

18,00 Deschiderea ediției ■ 18,05 Caleidoscop CONY-SATv (calendarul zilei, știri, reportaje, reportajul zilei, anunțuri, publicitate) ■ 19,00 Tot înainte... dar nu tot ca înainte (telefonul telespectatorului: 230576). Redactor Oana Turcu ■ 20,00 Închiderea programului ■

RADIO NORD - EST

5,30 - 10,00 Micul dejun. Emisiune matinală de informații și muzică: știri din actualitatea locală, informatii utilitare, horoscop, sfatul medicului, informații economice, relatări, interviuri în direct, (6,00-6,30 Buletinul de știri și programul Actualitatea, preluate de la BBC). ■ **10,00 - 14,00 Fir direct.** Timp de patru ore în contact direct cu viața orașului: informații din actualitatea locală, răspunsuri la întrebările ascultătorilor, relatări, interviuri, concursuri și muzică; Realizator: Iulia Mihalache ■ **14,00 - 14,30 BBC.** Buletinul de știri și Actualitatea ■ **14,30 - 18,00 Turnul de control.** Realizator: Gabrielá Gugeanu. Informații sportive (14,45), știri, interviuri, concursuri, muzică ■ **16,30 Puls Nord Est** - cel mai important grupaj informativ al zilei. Realizator: Ovidiu Șimonca ■ **18,00-19,00 BBC:** Buletinul de știri și Actualitatea ■ **19,00 - 21,00 Punctul pe I.** Emisiune talk show pe subiecte de actualitate. Realizator: Ovidiu Șimonca ■ **21,00 - 21,30 BBC:** Buletinul de știri și Actualitatea ■ **21,30 - 22,00 Puls Nord Est** - ediție de seară (știri, reportaje, interviuri, relatări din actualitatea locală și națională) ■ **22,00 - 0,00 Dedicații muzicale.** Muzică la cererea ascultătorilor. Gazdă: Costi Rezlescu ■ **0,00 - 4,00 Weekly Top 40.** Realizator: Gabi Dobroiu - Radio Pro FM ■ 5,00 - 7,00 Leeza Gibbons - Top 25 Countdown - VOA EUROPE.

Radio CONTACT

5,00-8,00 Bună dimineata! (meteo, sport, horoscop, concursuri, aniversări, revista presei, recomandări TV, actualitatea prin informatii, reportaje din țară și corespondente BBC) ■ 8.00 - 14,00 Azi în Iași (informații locale, concursuri, muzică) ■ 14.00 - 19.00 Contact FM ■ 19.00 - 22.00 Seara la Iași (Program de divertisment: informații diverse, concursuri, muzică) ■ 2,00 - 5,00 "Full Contact" (dialog nocturn cu ascultătorii pe teme alese de aceștia).

■ 12 etaje a urcat scrisoarea voastră pînă la destinație pentru a primi și cîntecelul și dedicația - sau atunci cînd cei dragi îți sînt mai aproape: "MUSIC BY REQUEST" - ora 20,00

TELEVIZIUNEA NAȚIONALĂ

7,00 TVM. Telematinal ■ 8,30 La prima oră. Actualități; Desene animate; Puncte cardinale; Revista presei; Maxima zilei ■ **9,20 Film serial: Santa Barbara** (SUA) (r). Ep. 531 și 532 ■ 10,50 Limbi străine. Spaniolă ■ 11,20 Video-caseta muzicală, cu: Adrian Daminescu, Mircea Baniciu, Aurelian Temișan, Gheorghe Gheorghiu, Maria Gheorghiu, Grupul "Compact" ■ **11,40 Film serial: Andrea Celeste** (Argentina). Ep. 76 ■ 12,30 1001 audiții - Opera mundi. Interpretări lirice inedite - corul de copii "Voces primavera", dirijor Claudiu Negulescu; Opera Națională la Bristol; Leonard, prințul operetei (documentar de Paul Orza) ■ 13,20 TVR Iași. Est Meridian. La un pas de weekend ■ 14,00 Actualități ■ 14,10 TVR Cluj-Napoca. Jurnal; Așteaptă-mă, dor, că viu! Ansamblul "Ardeleana" din Cîmpia Turzii; Peregrinul transilvan: un rector de neuitat - Florian Ștefănescu-Goangă; Solstițiul cuvintelor; Avanpremieră ■ 15,00 Lege și fărădelege. Emisiune realizată de Studioul de Film al Ministerului de Interne în colaborare cu TVR ■ 15,20 Agenda consumatorului. Consumatorul între ciocan și nicovală; ABC: educația cumpărătorului ■ 16,00 Actualități ■ 16,10 Ieșirea din cerc ■ 16,35 Emisiune în limba germană. Instantanee; Cercul de prietenie Timișoara: Karlsruhe; Despre Adolf Meschendörfer, scriitor român de naționalitate germană ■ 17,30 Pro Patria. Aniversări militare: Ziua cercetașilor și a geodezilor militari; Actualitatea ostășească; Cine reprezintă și apără interesele militarilor? - anchetă; La alegerea dumneavoastră. Convorbiri cu personalități ale armatei ■ 18,30 Desene animate. Grendizer (Japonia) ■ 19,00 Film serial. Din nou în vestul sălbatic (SUA, 1987). Regia Bill D' Elia. Ep. 2 ■ 19,50 Urgențe în agricultură ■ 19,55 Publicitate ■ 20,00 Actualități. Buletin meteo. Telesport ■ 20,45 Publicitate ■ 20,50 Tezaur folcloric. Foclorul pe scenă. Selecțiuni din concertul organizat la Mioveni, Argeș (II) ■ **21,30 Film artistic. "Dragoste, minciuni și crimă"** (Love, Lies and Murder - SUA). Premieră pe țară. Cu: Clancy Brown, Moira Kelly, Sheryl Lee. Regia Robert Markowitz. Prima parte. Ele îl iubeau. Credeau în el. Și într-o noapte îngrozitoare, au ucis pentru el. Înspăimîntătoarea poveste care a împietrit America este prezentată în "Dragoste, minciuni și crimă", un film în două părți, inspirat dintr-o întîmplare reală petrecută în SUA, în 1985. David Arnold Brown (Clancy Brown), cu o minte diabolică, este autorul moral al asasinării soției sale, crimă săvîrșită de două adolescente: de fiica lui din prima căsătorie, Cinnamon (Moira Kelly), și de foarte tînăra lui cumnată, Patti Bailei (Sheryl Lee) ■ 23,05 Actualități ■ 23,25 MTV. Euro Top 20 ■ **0,25 Cinematograful de noapte - "Confesiuni erotice"** (Erotic Confessions - SUA, 1995). Premieră pe țară. Regia Peter Gathings

7,00 La prima oră. Știri ROMPRESS; Buletin meteo; Gimnastica de dimineață; Informații utile; Desene animate (I); Autografe muzicale; Trei minute pentru sport; Cronica șoselei; Unde mergem?; Simezele orașului; Avocatul casei; Dedicații muzicale; Ce spun astrele?; Calendar; Desene animate (II) ■ 8,30 TVR Iași. La dispoziția dumneavoastră! ■ **9,20 Muzica pentru toți.** Cristian Mandeal la 50. Emisiune de Iosif Sava ■ **10,05 Magazin-Satelit.** Cronicile Hollywood-ului: De la primele schițe la desenele animate realizate pe computer (WorldNet USIA); Bicicleta în timp. Ep. 1: Invenția domnului Von Drais (TransTel); Marile bătălii ale trecutului. Ep. 19 ■ 11,30 Desene animate ■ 12,00 TVR Iași. 12 trecute fix! ■ 12,30 TVR Cluj-Napoca. Clubul iubitorilor de jazz; Lumea contemporană; Avanpremieră ■ 13,00 TVR Timișoara. Emisiune pentru tineret ■ 13,30 Limbi străine (r). Spaniolă ■ 14,00 Cafeneaua artelor. Arta sub semnul lui Hypocrate: Medici scriitori, medici muzicieni, medici pictori ■ 15,20 Convietuiri. Sub aripa muzei: azi literatura. Invitați: Elena Diatcu, Anoka Dagmar, Bogdan Căuș, Dorel Dorian, Neuzat Iusup, Ștefan Agopian (I) ■ **16,10 Film serial: Alejandra** (Venezuela, 1991). Ep. 78 ■ 17,00 Bursa invențiilor ■ 17,40 Oameni care au fost. Ștefan Ludwig Roth ■ ** 18,10 Film serial: Andrea Celeste (Argentina). Ep. 84 ■ **19,00 Concertul Corului și Orchestrei Naționale Radio.** Dirijor Paul Popescu. În program: W. A. Mozart - Marea missă în do minor. Soliști: Ileana Tonca, Gabriela Hazarian, Pompei Hărășteanu, Szilágyi Zsolt. Dirijorul corului Aurel Grigoraș ■ 21,00 TVM. Mesager ■ 21,25 Căsuța din povești ■ 21,30 Hyperion. Revistă literară în imagini. Edițiile critice în impas. Sondaj bibliografic; "Nopțile cărturarului". La aniversarea lui Perpessicius; Cărți la care ne reîntoarcem: "Norii" de Petru Creția; Poeți ai generației '70; Vasile Igna ■ 22,30 Robingo 2. Joc-concurs interactiv, dotat cu cîștiguri excepționale, în care participanți, spectatori și telespectatori trăiesc aceleași emoții ■ **23,10 Film serial: Santa Barbara** (SUA). Ep. 533 ■ 23,55 Din viața rromilor - Tradiție și actualitate. Din galeria autorilor de frumos; Muzică ■ 0,25 Bucuriile muzicii. O seară cu Karajan

ANTENA 1

7,00 Telematinal ■ 10,00 Știrile dimineții ■ 10,15 Din lumea afacerilor ■ 10,30 Quantum Teleshopping ■ 11,00 O iubire de neuitat (ep. 34) ■ 12,00 Ultimele 5 minute (f.p. Franța, 1990) ■ 14,00 Știrile amiezii ■ 14,10 Lumină călăuzitoare (ep. 336) ■ 15,00 Microbiști, mîine se întîmplă ceva ■ 16,30 Quantum Teleshopping ■ 17,00 Știrile după-amiezii ■ 17,10 O iubire de neuitat (ep. 45) ■ 18,30 Turneul candidaților ■ 19,45 Vise și oglinzi (ep. 35) ■ 20,45 Observator ■ **21,30 Un păgubos în Africa** (premieră, comedie, Anglia, 1983). Cu: Sean Connery. Regia Bruce Beresford. ■ **23,10 Zăpada morții** (acțiune). Cu Drake Sacha. Regia Frank Patterson ■ 1,00 Quantum Teleshopping ■ 1,30 Observator (r) ■ 2,00 Iubire fragilă (film de dragoste, SUA, 1992). Cu: Soon-Teck Oh, Lydia Lel. regia Tony Mordante ■ 3,35 Dance Club ■ 5,45 Vise și oglinzi (ep. 35) ■ 6,30 Quantum Teleshopping.

TVR IAȘI

Pr. II, orele 8,30 - 9,20 - "La dispoziția dvs.": ■ Retrospectiva săptămînii ■ Barometru economic ■ Invitatul emisiunii ■ Autograf muzical ■ Fișă de identitate ■ Picătura de umor.

Pr. I, orele 13,30 - 14,15 - "La un pas de weekend!": ■ Informații utile ■ Fotograme (evenimente din actualitatea regională) ■ Videoghid ■ Reporter în direct: Vasile Braic - "Cuiul lui Pepelea" ■ Numele poetului: Emilian Marcu ■ Decupaj-subiectiv: avanpremieră TVR Iași

Pr. II, orele 12,00 - 12,30 - "12 trecute fix": ■ Pentru dvs., doamnă, pentru dvs., domnule ■ Eveniment ■ Clipe de viață ■ O melodie pentru week-end ■ Post scriptum.

TV EUROPA NOVA

10,00 Desene animate. (r) ■ 10,30 Aici Europa Nova (r) ■ 11,30 Rendez-vous la Tele 7 (r) ■ **12,25 "Chips"** (s/r) ■ 13,20 Reporter Europa Nova (r) ■ 16,00 Linia întîi ■ 17,00 Desene animate ■ **17,30 Film documentar: "Un precursor al Europei Unite. Medalion Gerhard Hauptmann"** ■ **18,00 Aici Europa Nova**: "Noiembrie 1946 - noiembrie 1996: colaps istoric și renaștere democratică" Un excurs istoric și politic, între alegerile din '46 și alegerile din '96. Relizator Gheorghe Drăgan. ■ 18,30 Restitutio - Armonii... botanice (II). Grădina Botanică "A. Fătu" Iași ■ 18,45 Muzică ■ 18,55 Publicitate ■ 19,00 Infonova ■ **19,35 "Pat și Mike"** (f., SUA, 1952. Regia George Cukor; cu: Spencer Tracy, Katherine Hepburn. ■ 21,15 Noapte de catifea ■ 21,45 Infonova ■ 22,00 Concurs Europa Nova. Super Star Show ■ 23,00 Tentații ■ **23,30 "Rockford Files"** (s, ep. 15) ■ 0,20 "Playboy" - Fantezii erotice (s).

RADIO IAȘI

6,00 - 8,30 Diminetile noastre - Știri, 6,00; Radiojurnal, 7,00 ■ 7,30 - 8,00 Post-scriptum, Revista presei; Avanpremiera radio; Muzică ■ 8.00 - 8,05 Buletin de știri ■ 8,05 - 8,30 Informații utilitare ■ 8.30 - 9.00 Convorbiri literare (r) ■ 9,00 - 9,05 Buletin de știri ■ 9,05 - 13,00 Radiosfera: Știri: 10,00; 11,00; 9,30 și 11,30 Agenda electorală; 12,00; Radio circuit multiplex; Concert de muzică populară românească ■ 13,00 Radiojurnal ■ 13,15 - 16.00 Întîlniri... pe unde medii: Expo melodii - reluare ■ 14.00 și 15.00 Buletin de știri ■ 16.00 Radiojurnal ■ 16.15 - 17.00 Cotidian sonor 17,00 - 17.30 Corespondența radio - muzică populară ■ 17,30 - 18,00 Jurnalul artelor ■ 18.00 - 18,05Buletin de știri ■ 18,05 - 19,00 Tribuna electorală ■ 19,00 - 19,15 Radiojurnal ■ 19.15 - 20.50 Univers muzical I ■ 20.50 - 21,00 Agenda electorală ■ 21,00 - 21.30 Evenimentele zilei. Sport. Meteo ■ 21,30 - 22,00 Univers muzical II

Filmul nopții la PRO TV

Marlene Dietrich

Martorul acuzării (psihologic, SUA, 1957). Regia Billy Wilder; cu: Tyrone Power, Marlene Dietrich, Charles Laughto. Sir Wilfrid Robarts este un strălucit avocat pledant, care acceptă să preia cazul lui Leonard Vole, acuzat de uciderea unei femei. În timpul procesului își apără clientul cu toată priceperea sa, dar soția acestuia, Christine, depune o mărturie zbroditoare, din care reiese că acuzatul n-ar fi fost acasă în noaptea crimei, ba mai mult, ar fi recunoscut fapta. **(PRO TV, ora 1,20)**

PRO TV

7,00 Ora 7, bună dimineața! ■ **9,00 Film serial: Tînăr și neliniștit** (r, ep. 150) ■ 9,45 Sport la minut - știri sportive ■ **10,00 Film serial: Paradise Beach** (ep. 240) ■ 10,30 Film serial: MASH (r, ep. 199) ■ **11,00 Film artistic: Mac Arthur** (SUA, 1977). Regia Joseph Sargent; cu: Gregory Peck, Ed Flanders, Dan O'Herlihy. Filmul prezintă cele mai semnificative aspecte ale vieții și carierei unui celebru militar, erou al celui de-al doilea război mondial și al războiului din Coreea. O adevărată saga a unui mare general american, magistral personificat de Gregory Peck. ■ 12,55 Știrile Pro Tv ■ **13,00 Fotbal D.N.: Steaua - U. Cluj.** Transmisiune în direct (repriza I) ■ 13,45 Sport la minut - știri sportive ■ **14,00 Fotbal D.N.: Steaua - U. Cluj.** Transmisiune în direct (repriza a II-a) ■ 15,00 Film serial: Verdict - crimă!, ep. 10 ■ **16,00 Film serial: Tînăr și neliniștit,** ep. 151 ■ 16,45 Film serial: Maria Jose, ep. 45 ■ **17,30 Film serial: Grace,** ep. 18 ■ 18,00 Știrile Pro Tv ■ 18,05 Sport la minut - știri sportive ■ 18,15 Am întîlnit și români fericiți! ■ 19,00 Stii și cîștigi! ■ 19,30 Știrile Pro Tv ■ **20,00 Film serial: Dosarele X,** ep. 50 ■ **21,00 Film artistic: Ruby Cairo** (dramă romantică, SUA, 1993). Regia Graeme Clifford; cu: Andie MacDowell, Liam Neeson, Viggo Martensen. Un film care dezvăluie povestea unei femei trădate, care pornește în căutarea soțului dispărut, după cumplita revelație că a fost mințită. Ea și el crezuseră că au cea mai fericită căsnicie și că nu-și ascund nimic unul celuilalt. Pînă în acea zi fatidică. Ea-și credea soțul în Mexico City, cînd primește groaznica veste că acesta s-ar fi prăbușit cu avionul la Veracruz. Distrusă, ea se duce la locul accidentului însă-și dă seama că soțul nu e mort. ■ 22,55 Știrile Pro Tv ■ 23,00 Film serial: Apocalipsul, ep. 2 ■ 0,00 Știrile Pro Tv ■ 0,20 Sport la minut - știri sportive ■ 0,35 Film serial: Zona Crepusculară, ep. 9 ■ **1,20 Film artistic: Martorul acuzării** ■ 3,05 Baschet NBA: Chicago Bulls - Charlotte Hornets. Transmisiune în direct ■ 6,00 Film serial: Dosarele X (r., ep. 50).

TELE 'M

7.00 Desene animate ■ 7.30 Matinal de vineri ■ 8.00 Actualitatea ieșeană (r) ■ **9,00 "Piticul veninos"** (f.a./r) ■ 10,55 "Îngerul în roșu" (f./r) ■ 12,20 Worldnet, în direct de la Washington ■ 17,00 BSN în direct pentru dumneavoastră ■ 18,00 Știri Tele' M ■ 18,30 "Gîndul de vineri" ■ 19,30 "Ferestre pentru suflet" ■ 20,00 Desene animate ■ 20,30 "Anii de aur ai aburului" (do/II) ■ 21,00 Știri Tele' M ■ **21,30 "Nu poți cumpăra dragostea"** (f.a. educativ pentru adolescenți). Cu: Patrick Dempsey, Amanda Peterson. Regia Donald Klune ■ 23,20 Știri Tele' M ■ **23,40 "Salut, din nou!"** (co). Cu Judith Ivey, Gabriel Bryan. Regia George Mac Brown ■ 1,20 Worldnet, în direct de la Washington

Filmele acestei săptămîni

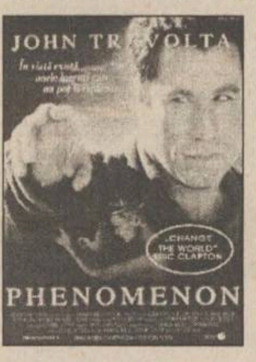

Cinema"Victoria"

(Telefon. 112502)

"Phenomenon"

Premieră

Producție SUA, 1996

Comedie romantică

cu ***John Travolta***

ora 9,00 - **1500 lei**

orele: 11,30; 14,00; 16,30; 19,00

- 3000 lei

Cinema "Republica"

(Telefon: 114327)

"Un bărbat multiplicat"

Premieră

Producție SUA, 1996

Comedie SF cu Michael Keaton, Andie Mac Dowell, Harris Yulin

ora 9,00 - **1500 lei**

orele: 11,00; 13,00; 15,00; 17,00; 19,00

- 3000 lei

Cinema "Copou"

(Telefon: 145738)

"Dragonul de aur"

Productie SUA, 1996

Film de aventuri cu demonstrații de arte marțiale cu Jean-Claude Van Damme

ora 9,00 - **1000 lei**

orele 11,00; 13,00; 15.00; 17,00; 19,00 - **2000 lei**

Retrospectiva Lucian Pintilie

15.XI: **"Blanța"**

ora 19,00 - **2000 lei**

16.XI: **"De ce trag clopotele Mitică"**

orele 17,00; 19,30 - **2000 lei**

Cinema "Dacia"

(Telefon: 164740)

"Invincibilul"

Producție SUA, 1996

Comedie cu Kelsey Gramer

ora 9.00 - **800 lei;**

orele: 11,00; 13,00; 15,00; 17,00; 19,00 - **1500 lei**

AGENDA OMULUI DE AFACERI

VICTOR Industrie Alimentară SRL

Semiconserve din pește oceanic (marinat, afumat, sărat). Pește oceanic congelat, hamsie sărată, specialități din pește marin, icre.

Brăila, str. Vadul Schelei nr. 17, tel/fax 039/613899, tel. 039/612568

TOFAN GRUP

comercializează: ● anvelope și camere auto (produse de Danubiana și Victoria Florești) ● baterii și acumulatori auto

Iași- Șos. Păcurari nr. 92 (în incinta Transmixt SA) Tel. 032/154.343

TUDOR MAGNUM PLUS

comercializează en gros și en detail nasturi, fermoare tercoturi, ață bumbac și sintrom, prosoape plușate, elastic blană sintetică, capse, pernițe umeri și tricoturi

Str. Fundac Gavril Muzicescu, tel. 032/213676.

MOLDOVA TRICOTAJE TEX

Comercializează prin rețeaua propie de magazine

● tricotaje ● confecții ● țesături ● încălțăminte ● ciorapi ● marochinărie

Iași, tel: 032/137655, 231600, 230166, 136932; Fax: 032/231500

IRSIDO

Reprezentantă ESSELTE

● **ARTICOLE DE BIROU** (biblioraftuiri, caiete mecanice, suporți documente, clipboard-uri)
● instrumente de scris **SCHNEIDER, PARKER, MICRO**
● hîrtie calc, planșete desen, truse/tuș **ROTRING**
● **rechizite școlare**

Iași, Str. Toma Cozma nr. 7A (vis-a-vis de lic. Negruzzi) tel./fax 032/144255

ROCAMBOLE SRL

Unic distribuitor BENCKISER

vă oferă: ● gama de detergenți DOSIA
● detergenți SOLE, CALINDA, LIP

Transport gratuit.

Tel. 142363, 212684

ED & FMAN ZAHĂR PRODUCT SRL ROMAN

vinde

zahăr

- saci 50 kg. -

Roman, tel. 033/733532

☎ TELEFOANE UTILE: FARMACII

1. **FARMACIA SF. LAZĂR -**
zilnic : 8.00 - 20.00
sîmbăta : 8.00 - 14.00
duminica : 8.00 - 14.00
☎ 230.153

2. **NOREX PHARM**
Str. Grigore Ureche nr. 1 (Centrul Civic, lîngă Tribunal)
zilnic: 8.00 - 20.00
sîmbăta: 9.00 - 18.30
duminica: 9.00 - 13.00
☎ 216.382

3. **FARMACIA GHIȚUN -**
Cuza Vodă 27
zilnic : 7.00 - 20.30
sîmbăta : 8.00 - 15.00
☎ 147.077

4. **GHIȚUN FARM -**
Primăverii 11
zilnic : 7.00 - 20.00
sîmbăta : 8.00 - 13.00
☎ 231.876

5. **SEMIS -**
Străpungere Silvestru nr.7
zilnic : 8.00 - 20.00
duminica: 9.00 - 17.00
☎ 210.542

6. **REMEDIA -**
Str. Gării 30
zilnic : 7.30 - 20.00
sîmbăta : 8.00 - 14.00
duminica : 8.00 - 14.00
☎ 146.325

7. **FARMACIA 4**
Bd. Stefan cel Mare nr. 3
zilnic : 7.30 - 19.30
sîmbăta : 8.30 - 13.30
☎ 142.020

8. **BEST FLORA**
Str. Vasile Lupu 108
zilnic: 8.00 - 20.00
duminica: 8.00 - 14.00
☎ 271.962

9. **FARMACON**
Str. Gavril Muzicescu (lîngă Palatul Telefoanelor)
zilnic: 8.00 - 21.00
sîmbăta: 8.00 - 16.00
duminica: 8.00 - 14.00
☎ 213.050

10. **LIMA FARM**
Bulevard Tudor Vladimirescu 306
zilnic: 7.30 - 19.00
sîmbăta: 8.00 - 13.00
duminica: 10.00 - 12.00
☎ 114.453

11. **FARMACIA NR. 1 Iași**
B-dul Dacia nr. 32
zilnic: 8.00 - 16.00
sîmbăta: închis
☎ 153.498

12. **FARMACIA NR. 2 Iași**
Piata Unirii nr. 3
zilnic: 7.00 - 20.00 - 7.00
sîmbăta: program permanent
duminica: program permanent
Farmacie cu gardă
☎ 116.029

13. **FARMACIA NR. 7 Iași**
Socola nr. 9, bloc E.1
zilnic: 7.00 - 20.00
sîmbăta: 8.00 - 14.00
☎ 132.293

14. **FARMACIA NR. 9 Iași**
Sălciilor, bloc 828 Nicolina II
zilnic: 7.00 - 20.00
sîmbăta: 8.00 - 14.00
☎ 122.782

15. **FARMACIA NR. 11 Iași**
Vasile Lupu 160, bloc G.3
zilnic: 10.00 - 18.00
sîmbăta: închis
☎ 175.457

16. **FARMACIA NR. 15 Iași**
B-dul Independenței nr.23
zilnic: 7.00 - 20.00
sîmbăta: închis
☎ 116.408

17. **FARMACIA NR. 50 Iași**
Vasile Lupu 8, bloc D.3
zilnic: 7.00 - 20.00
sîmbăta: 8.00 - 14.00
☎ 172.867

18. **FARMACIA NR. 86 Iași**
Str. Măgurii nr. 4, Nicolina II
zilnic: 7.00 - 20.00
sîmbăta: 8.00 - 14.00
☎ 122.459

19. **UNITATEA TEHNICO-MEDICALĂ Iași**
Sălciilor, bloc 828, Nicolina II
zilnic: 8.00 - 16.00
sîmbăta: închis
☎ 124.646

20. **ALSOC - FARMAVITA**
Sf. Andrei nr. 4 (lîngă Biserica Sf. Andrei)
zilnic: 9.00-19.00
sîmbăta: 9.00-14.00
duminica: 9.00-14.00
☎ 112043

TELEFOANE UTILE

☎ SALVARE: 961
☎ POMPIERI: 981
Pașcani: 981, 761774
☎ POLITIE:
Inspectoratul Judetean Centrala 140720; Dispecerat 146666; Municipiu Centrala 140020 Dispecerat 146840/955 Ofițer de serviciu 146850; Serviciul Circulație - 140070.
☎ SERVICII MEDICALE MOBILE CORPO-SAN (asistentă medicală non-stop de urgentă la domiciliu): 113130
☎ PROTECȚIA MUNCII.: 116139
☎ ASOCIAȚIA ROMÂNĂ ANTI-SIDA, HOTLINE SIDA: 210024
☎ AGENȚIA C.F.R.: 147673
☎ INFORMAȚII GARĂ: 146333
☎ AUTOGARĂ: 146587
☎ TAXICOM, dispecerat: 953, 146593
☎ GO-TAXI, dispecerat: 222060
☎ TAXI ROMARIS, dispecerat: 215555, 222222
☎ TAXI LYON TRANZ, dispecerat: 214214
☎ AGENȚIA TAROM: 115239
☎ INFORMAȚII AEROPORT: 174058;271590
☎ STAȚII PECO: Baș Ceauș - 176865; Aurel Vlaicu - 175872; Bucium - 132891; Crișan - 112182; Păcurari - 164142; Sărărie - 147480.
☎ A.C.R. - informații utile: 112345, 130177.
☎ DISPECERATE: R.A. Gaz-Metan - 928; 141737; R.A. Apă-Canal - 214271 (centrala - 215410); Renel - 147070, deranjamente - 929; Termoficare - 141956; R.A. Locuința - 112434; Telefoane - Deranjamente - 921;
☎ GARDA FINANCIARĂ: 114065, 12427.
☎ ADMINISTRAȚIA FINANCIARĂ: 143030
☎ TRIBUNAL: 146300
☎ PROCURATURĂ: 212566
☎ CAMERA DE COMERȚ: 117757
☎ CENTRUL MILITAR JUDEȚEAN: 146370
☎ STATUL MAJOR JUDEȚEAN DE APĂRARE CIVILĂ: 214470
☎ HOTELURI: Moldova - 142225; Traian - 143330; Unirea - 142110; Continental - 114320; Sport - 232800; Orizont - 112700
☎ POLICLINICA CU PLATĂ: triaj informatii - 117244
☎ OFICIUL JUDEȚEAN PENTRU PROTECȚIA CONSUMATORILOR: 145392.
☎ AGENȚIA DE PROTECȚIA MEDIULUI: 214357
☎ LABORATOR ANALIZE "PRO FAMILIA": 230431
☎ FUNDAȚIA PENTRU PROTECȚIA ANIMALELOR "SALVANIM" - anunturi pierderi/găsiri animale: 212184
☎ Vama Nicolina - 142817
☎ Punct vamal Of. Poștal 13 - 113093
☎ Direcția Regională Vamală Iași - 127779; 130154

REPARAȚII

☎ Monumente funerare - 174174
☎ Tîmplărie - 158588
☎ Rașchetat parchet - 126923
☎ Hidroizolații terase, subsoluri, garaje - 174340
☎ Închideri balcoane - 117512
☎ Instalații sanitare - 160164
☎ Reparații mașini de spălat rufe, vase, mașini de uscat, rebobinări motoare - 173204
☎ Reparații electrice, auto, deranjamente - 155694
☎ Frigidere - 251006; 220859
☎ Aragaze - 132141

MONITORUL EXTERN

În numai două zile

Fundamentaliștii musulmani au masacrat 23 de persoane în Algeria

Presupuși fundamentaliști musulmani au ucis, în cursul nopții de miercuri spre joi, un număr de 11 persoane, în provincia Medea, situată la sud de capitala Alger, au anunțat, ieri, surse ale serviciilor de securitate algeriene, citate de REUTER. În urma crimelor de miercuri noapte, a crescut la 8 numărul atentatelor asupra civililor, survenite în cursul ultimelor două săptămîni, atentate ce s-au soldat cu moartea a aproape 90 de persoane. Sursele citate au declarat că cele 11 persoane au fost "asasinate în mod laș", ceea ce reprezintă formularea folosită de oficialii securității algeriene în cazul atentatelor comise de fundamentaliștii musulmani. De obicei, victimele acestor atentate sînt descoperite avînd gîtul tăiat. Aceleași surse au precizat că asasinatele au avut loc în localitatea Ain-Dema, situată în provincia Medea. În cursul zilei de miercuri, serviciile de securitate algeriene au raportat uciderea a 12 algerieni, printre care și patru femei și trei copii, în satul Douar Ben-Salah. Într-un sat din apropiere, cu o săptămînă înainte, fuseseră masacrate 32 de persoane. Atacurile asupra civililor au început la scurtă vreme după ce autoritățile au anunțat organizarea unui referendum, la data de 28 noiembrie a acestui an, în scopul modificării Constituției. Una din principalele modificări constituționale preconizate este scoaterea în afara legii a partidelor religioase.

Grav accident de circulație provocat de ceață

11 morți în urma unei ciocniri în lanț pe o autostradă turcă

Opt vehicule, printre care un autobuz de pasageri, au intrat, ieri, într-o coliziune în lanț, pe o autostradă din vestul Turciei, relatează AP. Accidentul s-a soldat cu 11 morți și 36 de răniți. Ciocnirile s-au produs în condiții de vizibilitate redusă, din cauza ceții, în apropierea orașului Bandirma, la 100 km sud de Istanbul. Ceața a paralizat și traficul aerian și naval.

Piloții au fost avertizați că distanța dintre avioane este foarte mică

Catastrofa aeriană din India a fost cauzată de o eroare de pilotaj

■ *susțin controlorii de trafic de la aeroportul din New Delhi* ■ *echipele de salvare continuă recuperarea cadavrelor* ■

Ieri au fost identificate 131 din cele 294 de victime aflate în avionul Boeing 747; toți cei 37 de pasageri ai avionului IL 76 au fost identificați

Au fost descoperite cutiile negre

India a început, ieri, pregătirile pentru funeraliile victimelor accidentului aviatic de marți, în care un avion saudit și unul kazah s-au ciocnit în aer, provocînd moartea a peste 300 de persoane, relatează REUTER. Autoritățile indiene afirmă că au identificat 131 din cele 294 de cadavre descoperite pînă acum printre resturile avionului saudit.

Boeingul saudit 747 și aparatul kazah Iliușin IL-76 s-au ciocnit în aer, la cîteva minute după ce avionul liniilor saudite a decolat de pe aeroportul din New Delhi, marți noaptea. Experții afirmă că vor putea stabili cauza accidentului în următoarele două săptămîni. Liderii spirituali hinduși și musulmani se vor întîlni pentru a decide cum să procedeze cu resturile de cadavre și cu cadavrele neidentificate.

Toți cei 37 de pasageri ai avionului Iliușin au fost identificați. Aceștia erau, în majoritate, oameni de afaceri care veniseră în India, pentru a cumpăra mărfuri. Un ziar saudit relatează că avionul Boeing avea la bord 215 indieni, 13 saudiți și trei pakistanezi. Nepalul a anunțat că în avion se aflau și 53 de nepalezi, veniți în India pentru a căuta de lucru. Aproximativ 60 de cadavre au fost predate familiilor. Alte 60 de cadavre sînt imposibil de identificat din cauza mutilărilor, echipele de salvare precizînd că peste 50 de cadavre au ars între rămășițele aeronavei saudite. Au fost descoperite cutiile negre ale ambelor aparate, care vor fi duse la New Delhi pentru cercetări.

"Piloții au confirmat instrucțiunile primite în privința altitudinii de zbor"

Controlorii de trafic de la aeroportul din New Delhi avertizaseră, marți, avionul kazah IL-76 că un Boeing saudit se îndreaptă către el, aflîndu-se la numai 21 de kilometri distanță, cu puțin timp înainte de coliziunea celor două avioane.

Transcrierea ultimelor dialoguri dinaintea prăbușirii, dată publicității miercuri, relevă faptul că pilotul kazah a cerut turnului de control să precizeze distanța la care se afla avionul saudit. Imediat după aceea, cele două avioane s-au ciocnit, prăbușindu-se la circa 80 de kilometri vest de capitala indiană și provocînd moartea tuturor persoanelor aflate la bordul lor. Dezastrul aviatic este considerat drept al treilea accident aviatic din punct de vedere al gravității. Avionul saudit, care decola, primise permisiunea de a urca la 4.200 de metri, în timp ce avionul kazah, care venea la aterizare, fusese autorizat să coboare la 4.500 de metri.

Conform transcrierii, cei doi piloți știau că avioanele zboară la o distanță de 300 de metri. *"Este clar că cei doi piloți luaseră cunoștință de distanța dintre avioane și că au confirmat instrucțiunile primite în privința altitudinii de zbor"*, a afirmat Yogesh Chandra, cel mai înalt funcționar civil din cadrul Ministerului Aviației Civile.

Experții afirmă că avioanele de tip Iliușin, de producție rusească, nu dispun de echipamente capabile să detecteze altitudinea avioanelor care zboară în apropiere, echipamente obligatorii pentru zborurile în Europa și Statele Unite.

Egon Krentz este acuzat de omucidere

Mandat de arestare pentru ultimul lider comunist al Germaniei

Justiția germană a emis, ieri, mandate de arestare pentru ultimul lider comunist al Germaniei de Est, Egon Krentz, și pentru alți trei consilieri prezidențiali, a anunțat un purtător de cuvînt al unui tribunal din Berlin, informează REUTER.

Mandatele de arestare au fost emise în urma unei decizii adoptate marți de către Curtea Supremă de Justiție, care a hotărît că liderii est-germani inculpați ar putea fi condamnați la închisoare pentru ordinele date de a deschide focul fără somație asupra celor care au încercat să treacă dincolo de Zidul Berlinului în perioada "războiului rece".

Krentz și consilierii săi, care acuză Germania unită că practică politica "justiției învingătorului", sînt acuzați de omucidere într-un proces separat, în urma căruia au fost emise mandatele de arestare.

"Europa de Est face parte din «domeniul rezervat» al Germaniei"

■ *declară un parlamentar al Partidului Social Democrat german*

Prioritatea politicii externe a Germaniei este apropierea față de țările din fostul bloc sovietic, se arată într-un articol apărut în ediția de ieri a cotidianului francez **"Le Figaro"**. Germania tinde să profite de reconstructia europeană și de extinderea NATO pentru dezvoltarea relațiilor sale cu fostele state socialiste și cu Rusia.

"Europa de Est reprezintă pentru Germania ceea ce Africa de Nord și Orientul Mijlociu reprezintă pentru Franța. Ea face, într-un fel, parte din «domeniul rezervat» al Germaniei", afirma săptămîna trecută un parlamentar al Partidului Social Democrat german, de opoziție, în cursul unui seminar organizat de Academia Federală pentru securitate. Guvernul german contează pe experiența reunificării cu fosta Germanie de Est și intenționează să ajute statele est-europene în procesul de integrare în Uniunea Europeană și NATO.

"Avem deja experiența unei unificări monetare. Știm că, pentru fostele state socialiste, moneda reprezintă un simbol puternic al mîndriei naționale. Folosind experiența noastră, putem să le explicăm acestor state avantajele uniunii monetare", explică un diplomat german, citat de Le Figaro. Un rol foarte important în reconstrucția europeană este acordat de Germania fostului dușman, Rusia, țară ce dispune de un potențial formidabil - resurse materiale și umane neexploatate, iar infrastructura (șosele, căi ferate, etc.) există deja, deși necesită unele modernizări. Iar pentru aceste modernizări Germania speră ca Rusia să facă apel la companii germane, comentează "Le Figaro". Statul german este deja implicat în instalarea unui nou sistem de telecomunicații în Rusia.

Rusia se află în pragul colapsului

Corupția în rîndul ofițerilor armatei ruse se amplifică

■ *16 generali și 80 de colonei sînt anchetați de procuratura militară*

Numărul cazurilor de corupție înregistrate în rîndul ofițerilor armatei ruse a crescut de peste două ori în cursul acestui an, din cauza difcultăților de ordin financiar prin care trec acești ofițeri și a condițiilor de trai precare, a declarat un general rus, în cadrul unui interviu publicat joi de presa rusă și preluat de REUTER.

Generalul-maior Iuri Iakovlev, unul dintre înalții oficiali ai procuraturii militare ruse, a declarat cotidianului **"Komsomolskaia Pravda"** că 16 generali și peste 80 de colonei se află în prezent în cercetare. Numărul ofițerilor găsiți vinovați de corupție a crescut cu mai mult de 109% în cursul acestui an, a declarat Iakovlev, care conduce departamentul ce supervizează toate anchetele ce îi implică pe militarii ruși. Numărul cazurilor de deturnare de fonduri în rîndul forțelor armate a crescut, în acest an, cu 137 de procente. De asemenea, a crescut numărul cazurilor de luare de mită, în vreme ce gradul de ordine și disciplină s-a deteriorat. Iakovlev a pus amplificarea corupției militarilor ruși pe seama ***"lipsei de încredere în viitor, generată de reducerile bugetare pentru armată, a condițiilor de trai precare și a lipsei protecției sociale pentru militari și familiile acestora"***.

Comentariile lui Iakovlev reprezintă un nou semnal în legătură cu problemele forțelor armate ruse, insuficient finanțate și demoralizate. Unii dintre militarii ruși nu și-au mai primit soldele de patru luni. Ministrul Apărării, Igor Rodionov, a solicitat o creștere a cheltuielilor în domeniul apărării, precum și măsuri extreme, menite să salveze forțele armate de la un colaps. Premierul rus, Victor Cernomîrdin, a declarat, marți, că reforma forțelor armate va fi dureroasă și va însemna reduceri drastice.

Oferta săptămînii: tehnică de calcul - birotică

OPEN SYSTEMS
Calculatoare PGA
5x86/133, Pentium , AMD K5, 6x86
Microsoft Qualified Dealer
Novell Networking Partner
Canon Authorized Dealer
OKI Authorized Dealer
Sediul: Str. Stejar 3 tel/fax 032/17.47.59, 17.79.91 Birotică: Independenței 4 tel. 21.63.04 Magazin: lîngă Optinova, tel: 11.35.45

RADIX
Computere
Consumabile
HP DeskJet 690
LaserJet 5L, 6P
HEWLETT PACKARD Authorized Reseller
Iași, B-dul Copou, nr. 3, etaj II; tel. 032/212453 tel./fax/ 032/210423

Universal RX
Master V.A.R. SALIENT
Calculatoare
SALIENT
486, 5x86, Pentium, 6x86, Pentium Pro
În 12 rate lunare.
3 ani Garanție Integrală !
Iași, Str. Grigore Ureche nr. 3
Tel. 032-212660, Fax 032-112058

dtk ACE COMPUTERS
distribuitor autorizat
Calculator DTK
PENTIUM 120 - GREEN
Cache burst 256 K, INTEL VX 430,
HDD 1,27 GB SEA GATE (3 Mb/sec),
VGA 1 MB PCI, Monitor SVGA 14" color DTK,
LR, NI, 48 KHz frecv. orizontală, refresh 72 Hz
Iași, str. Grigore Ureche, bl. W. Mărăcineanu
tel./fax 032/213122, 213130

LIVIUS
Master V.A.R. SALIENT
Calculatoare SALIENT
Imprimante ace/jet/laser/color
Programe de contabilitate CIEL
Instalare. Instruire. Service
Iași, str. Fătu 1A
tel./fax 032/112221, 115922

AUTO - TECHNIC
CALCULATOARE:
5x86/133 MHz
6x86/120 MHz (PENTIUM 150+)
IMPRIMANTE. CONSUMABILE. COMPONENTE
PLATA ÎN RATE.
Magazin - Bd. Independenței B 1-5
Tel./Fax: 032/21 31 01

SERCOM
PARTENER AUTORIZAT
HEWLETT PACKARD, DTK
PC 586/133 Mhz, Pentium 100-166Mhz
HP LaserJet 5L, 4V
HP DeskJet 690 C
Prețuri minime !
Iași, B-dul N. Iorga nr. 46,
tel./fax: 231001, 122589

Universal RX
CONSUMABILE
pentru orice tip de
imprimante, copiatoare și faxuri
Iași, Bd. Ștefan cel Mare nr. 8
Galeriile Comerciale - Mezanin
Tel. 023 - 216205, 215978

UNITRADE SYSTEMS
VERBATIM
Diskete
CD-uri inscriptibile
CONDIȚII DEOSEBITE PENTRU DISTRIBUȚIE
Iași, Bd. Copou nr. 4,
tel. 216413, 213455; fax 216412

UNITRADE SYSTEMS
Calculatoare: COMPAQ, ZENITH, ARX
Imprimante: EPSON
Software: MICROSOFT Windows 95
CIEL contabilitate
REDUCERI PENTRU CONFIGURATII COMPLETE
Iași, Bd. Copou nr. 4, tel. 216413, 213455; fax 216412

EuroBIT
Pentium - 100 Intel
16 M RAM, HDD 850 Mb, FDD 3,5",
Mon. 14" color SVGA PCI 1M
access INTERNET gratuit
Program balanță contabilă
5.499.000 lei
Plata în rate.
Iași, str. A. Panu nr. 36, bl. 1B, tel./fax 032/214010, 211494

mita DC-2355 INTERELECTRIC
5.500 DM*
COPIATOR PERFORMANT - A3
23 copii/min., contorizarea separată a numărului de copii pentru maxim 50 de utilizatori, mod de consum redus de energie electrică
Str. ELENA DOAMNA, nr. 24
tel: 032/210030,210031; fax: 112366

AXON International
societate româno-franceză
programe de gestiune material financiară, contabilitate, imobilizări și salarizare
Iași - Moara de Foc 35, et. 5
Tel./Fax: 032-250239
axon@ mail.cccis.ro

INFONET CONSULTING
Calculatoare 486, 586, PENTIUM
Imprimante cu ace, DeskJet, Laser
Networking
Iași, str. Moara de Foc nr. 35, tel./fax 032/251898

QUARTZ MATRIX
DISTRIBUITOR AUTORIZAT
TOSHIBA
COPIATOARE SI TELEFAXURI
IASI SOS. PACURARI 8, bl. 558
TEL:157090 TEL/FAX:165558

QUARTZ MATRIX
DISTRIBUITOR AUTORIZAT
COMPAQ
PENTRU ROMANIA
IASI SOS. PACURARI 8, bl. 558
TEL:157090 TEL/FAX:165558

QUARTZ MATRIX
CENTRU AUTORIZAT
DE DISTRIBUTIE SI SERVICE
EPSON
IASI SOS. PACURARI 8, bl. 558
TEL:157090 TEL/FAX:165558

Beta Line
COMPUTERS - SERVICE - ACCESORIES
Vă oferă calculatoare
MODELE: trophy 586/133, elite PENTIUM 120, 133, 150, 166, 200,
magnum PENTIUM 133, 150, 166 + MULTIMEDIA
Periferie: GENIUS, EPSON, HP
Iași, B-dul Tudor Vladimirescu nr. 22, tel./fax: 032/271281
Comandă un GOMRAGE și lasă-l să lucreze pentru tine
COMPACE COMPUTERS
No. 1 în topul calității în ROMÂNIA
Microsoft OEM Partner
Western Digital OEM Partner
ADI OEM Partner

RTD RomUS
TRADING & DEVELOPMENT
Austin - Texas Company
Iași, Bd. Copou 3, Tel/Fax: +40-32-210.492
Calculatoare
5x86, Pentium, 6x86
3 ani garanție !

SC INVEST HOLDING SA
Bd. T. Vladimirescu nr. 32A, tel. 032/215495, fax 032/215496
SC INVEST HOLDING SA vă asigură pătrunderea autorizată și competentă într-un domeniu de activitate absolut nou în România: PIAȚA DE CAPITAL. Prin aceasta vi se pune la dispoziție o linie modernă, flexibilă, rapidă și ieftină pentru obținerea fondurilor necesare întreprinderii dvs.
SC INVEST HOLDING SA vă stă la dispoziție cu următorul pachet de servicii:
A. Servicii tip "broker"
- vînzarea și cumpărarea de valori mobiliare în contul clientului;
- transmiterea ordinelor clienților în scopul executării acestora prin alți intermediari autorizați;
- deținerea de fonduri și/sau valori mobiliare ale clienților în scopul executării ordinelor.
B. Administrarea portofoliilor clienților (Portofolio Management)
- administrarea conturilor aferente portofoliilor de valori mobiliare ale clienților.
C. Consultanța economico-financiară
- asistență și evaluarea economică a societăților comerciale în vederea stabilirii politicii de investiții;
- elaborarea documentației și stabilirea soluțiilor optime pentru majorarea capitalului social și/sau finanțarea acestora prin plasament privat și/sau ofertă publică;
- comercializarea titlurilor de participare ale fondurilor deschise de investiții.
SC INVEST HOLDING SA vă oferă servicii ireproșabile în domeniul pieței de capital, bazate pe:
- bună credință și confidențialitate;
- corectitudine;
- cunoașterea și înțelegerea partenerului;
- responsabilitate financiară;
- capacitate profesională;
- respectarea reglementărilor specifice pieței;
- informarea rapidă și corectă a clientului;
- comisioane convenabile și negociabile.
Așteptăm să ne contactați în timpul cel mai scurt.
Timpul înseamnă bani!

UNIVERSITATEA "AL. I. CUZA" Iași
FACULTATEA DE ȘTIINȚE ECONOMICE
organizează în ziua de 28.11.1996 concurs pentru ocuparea următoarelor posturi:
INGINER DE SISTEM
Condiții: • studii superioare de specialitate
• experiență în întreținerea microcalculatoarelor
• experiență în administrarea rețelelor Novell sau Windows NT
ANALIST PROGRAMATOR
Condiții: • studii superioare de specialitate
• experiență în analiza și proiectarea sistemelor informatice
• cunoașterea SGBD FoxPro (Access)
• cunoștințe avansate de programare
AJUTOR ANALIST PROGRAMATOR
Condiții: • studii medii de specialitate
• cunoașterea mediilor de programare orientate către domeniul economic (LOTUS 1-2-3, EXCEL, FoxPro etc.)
• cunoștințe avansate de tehnoredactare computerizată
TEHNICIAN
Condiții: • studii medii de specialitate
• cunoștințe privind întreținerea microcalculatoarelor
• cunoștințe privind sistemele de operare (MS-DOS, WINDOWS 95, NETWARE)
• cunoștințe de tehnoredactare computerizată
Candidații vor depune un dosar plic care să conțină următoarele acte: ■ copie după actul de studii ■ recomandare de la ultimul loc de muncă ■ curriculum vitae ■ adeverință medicală ■ copie după carnetul de muncă capit. I și IX sau I și VI.
Bibliografia de concurs și relații suplimentare se pot lua de la sediul Catedrei de Contabilitate, Informatică de Gestiune și Analiză Economică.

BOXA CU MUZICĂ

Rock-ul, strop cu strop

U2 Anii de glorie

■ În martie 1987 grupul lansează după 2 ani și jumătate un nou album: **The Joshua Tree**. El avea să confirme statutul de celebritate al grupului. Discul a intrat pe locul 1 în clasamentele britanice (chiar de Sf. Patrick) și a atins aceeași poziție în SUA în aprilie. În 8 luni de la lansare discul a ajuns pe locul 1 în 22 de țări și s-a vîndut în peste 14 milioane de exemplare.

■ Primul single de pe **The Joshua Tree** a fost *"With Or Without You"* care a ajuns No.One doar în America , marcînd debutul turneului american al grupului în aprilie. Tot în aprilie U2 ajung pe coperta revistei **Time**.

■ În mai 1987 începe turneul european (la Roma) și e lansat pe piață un al doilea single: *"Still Haven't Found What I'm Looking For"*. Si el a ajuns în vîrf în SUA, performantă nerepetată de cel de-al treilea extras: *"Where The Streets Have No Name"*.

■ O a doua parte a turneului american de promovare a discului **The Joshua Tree** (album produs de Brian Eno și Daniel Lanois) începe în septembrie. Concertul de la Sun Devil Stadium în Arizona este filmat de Phil Joanou în serile de 19 și 20 decembrie 1987.

■ Anul 1988 debutează cu 2 premii Grammy pentru U2 la categoriile: *"Albumul anului"* și *"Cea mai bună interpretare rock"*. În primăvară grupul se mută la Los Angeles pentru a finisa înregistrările și filmul făcut de Joanou în decembrie.

■ *"Desire"* este un nou single U2 lansat în septembrie 1988. Este pentru prima dată cînd ei reușesc să ajungă pe locul 1 și la ei acasă, în Marea Britanie. Piesa anunța un nou disc, un 2 LP: *"Rattle And Hum"*.

■ Produs de Jimmy Lovine, acest album a fost lansat în luna octombrie. Colecția include înregistrări live precum și 9 cîntece noi. Evident că primele locuri în clasamente sînt atinse imediat. Remarcăm pe acest disc colaborări cu muzicieni de excepție ca B.B. King (*"When Love Comes to Town"*) și Bob Dylan (*"All Along The Watchtower"*) și preluări surprinzătoare *"Helter Skelter"* sau... imnul american *"The Star Spangled Banner"*.

■ La două spătămîni după lansarea discului a apărut filmul *"Rattle And Hum"*, cu premiera la Dublin. În prima săptămînă filmul a ocupat locul secund în Box-office, succes nemaiîntîlnit la un film muzical.

■ Anul 1989 a sosit cu alte 2 premii Grammy (pentru interpretare rock și video) și cu turneul **Love Town** în Australia, Noua Zeelandă și Japonia. S-a încheiat cu 4 concerte la Dublin la sfîrșitul lui decembrie precum și un spectacol televizat în ajunul anului nou urmărit de peste 500 de milioane de telespectatori din întreaga lume.

■ În noiembrie 1991 apare *"Achtung Baby"*, disc produs de Brian Eno și Daniel Lanois, care marchează un moment de cotitură în stilul grupului. Este și primul disc de studio care nu mai este înregistrat doar în Dublin și n-a reeditat succesul urias al precedentelor 2 albume. Cu toate acestea, MTV-ul a păstrat grupul în fruntea lumii rock iar extrasele pe single s-au răsfătat prin clasamente (*"The Fly"*, *"One"*, *"Who's Gonna Ride Your Wild Horses"*, *Mysterious Ways"*).

■ Pentru albumul **Zooropa**, U2 s-au întors la Dublin, unde l-au înregistrat între martie și mai 1993. Pentru prima dată **The Edge** apare ca producător alături de **Flood** și Brian **Eno**. În proiect era doar un EP dar sesiunile de înregistrări s-au dovedit inspirate și s-a ajuns astfel la un album LP. Invitat special este pe acest disc Johnny Cash care cîntă *"The Wanderer"*. Primul single, *"Numb"*, mai aduce o noutate: **The Edge** este solistul vocal.

■ Ultimii trei ani i-au găsit pe membrii grupului U2 în numeroase acțiuni mai mult sau mai puțin muzicale. Dintre acestea din urmă trebuie să menționăm concertele de binefacere și colaborările la coloane sonore de film. Sfîrșitul acestui an a adus înregistrările pentru un nou disc, care va fi lansat probabil abia în februarie 1997. Pînă atunci avem răbdare și le ascultăm pe celelalte 9.

(Alexandru LEONTIEȘ)

Loredana Groza își lansează, vineri, albumul "Tomilio", distribuit și pe Internet

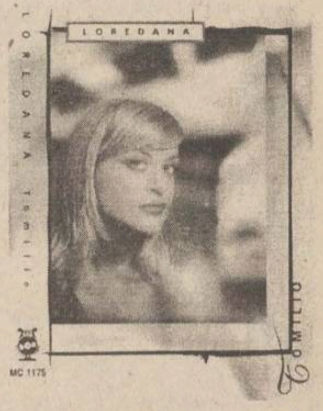

Albumul "Tomilio" al Loredanei Groza, va fi lansat, vineri, simultan, la Magazinul Muzica, de la ora 14.00, și pe Internet, prin PC-NET, fiind pentru prima oară în România cînd un album muzical este lansat pe Internet.

Adresa la care va putea fi găsit este: "http://www.pcnet.ro/Îloredana".

Albumul este produs de Electrecord sub formă de CD (16 melodii) și casetă audio (10 melodii). Dintre piesele cuprinse amintim: "Visam America", "Nu adio", "Cît de simplu ar fi", "Tomilio" și "Lasă vremea". Muzica este compusă de Marian Ionescu și Loreda Groza pe versuri scrise de interpretă.

Lansarea de la Magazinul Muzica va fi urmată de un recital susținut la Club 30, de la ora 16.00

"Tomilio" este al cincilea album al interpretei și reprezintă o schimbare de stil, ea fiind acum adepta îmbinării pop-ului cu rock-ul alternativ, dar pe disc nu lipsesc baladele și cîntecele de dragoste.

Pe 16 martie 1997, la Astrodome, în Houston

Ultimul spectacol pe care Pavarotti, Domingo și Carreras îl vor mai da vreodată împreună

■ *ei și-au început colaborarea în 1990, cu ocazia Cupei Mondiale la fotbal*

Celebrii tenori **Luciano Pavarotti, Placido Domingo** și **Jose Carreras** vor cînta pentru ultima dată împreună pe 16 martie anul viitor, pe arena acoperită Astrodome din Houston.

Concertul de la Houston va pune capăt turneului mondial pe care cei trei tenori l-au demarat la începutul acestui an și va încheia definitiv și capitolul colaborării celor trei artisti.

Tenorii au început să dea spectacole împreună în 1990, cu ocazia Cupei Mondiale la Fotbal, competitie organizată în Italia. Acea colaborare a fost urmată de un alt concert sustinut în 1994 la Los Angeles si de actualul turneu mondial. Însă acum cei trei artisti au decis că e cazul să-și urmeze fiecare propriul drum. ***"Acesta este ultimul spectacol pe care îl vor mai da vreodată împreună"***, a declarat o purtătoare de cuvînt. Aceasta a mai spus că locul acestui eveniment, Houston, a fost ales datorită situării sale aproximativ centrale în America de Nord. La concert sînt așteptați iubitori ai muzicii din America Latină, SUA, Canda și Europa.

Cei trei tenori urmează să sustină o conferință de presă prin satelit pe arena unde vor cînta împreună pentru ultima dată.

Astrodomul a fost primul stadion acoperit cu o cupolă din lume atunci cînd a fost inaugurat în 1965/ El va putea adăposti 60.000 de spectatori la evenimentul muzical de pe 16 martie anul viitor.

AVANPREMIERĂ DOSARELE X
PRO TV

episodul

The Blessing Way

regia: R.W. Goodwin; **scenariu:** Chris Carter; **cu:** William B. Davies (Omul care fumează), Peter Donat (William Mulder), Jerry Hardin (Deep Throat), Nicholas Lea (agentul Alex Krycek), Sheila Larken (Margaret Scully), Melinda McGraw (Melissa Scully), Floyd 'Red Crow' westerman (Albert Holsteen), Rebecca Toolan (Dna Mulder), John Neville (Omul cu mîini îngrijite).

Mulder fiind presupus mort, Scully se întoarce la Washington dar, pe drum, este oprită și percheziționată de militari ce caută caseta cu datele secrete furată în episodul precedent. Înapoi la sediul FBI, Scully este suspendată din functie și i se cere să depună arma și legitimația. La înmormîntarea tatălui lui Mulder, ea va fi abordată de un bărbat cu mîini îngrijite care o previne că a fost luată ca țintă de ucigașii "conspiratiei". Între timp, în deșert, Albert Halsteen îl descoperă pe Mulder și se pregătește să înceapă un vechi ritual indian numit *"Calea Binecuvîntată"* pentru a-i salva sufletul.

Adevărata istorie a blues-ului

Și atunci s-a născut Chicago Blues

Chicago a fost, bineînțeles, ultima și cea mai importantă etapă a migrației sudiștilor spre Nord. Asta pentru că Chicago era și atunci un oraș industrial cu intense activități de tot felul, cu salarii destul de ridicate și împodobit cu toate virtuțile. Spre deosebire de Memphis și de St. Louis, la Chicago existau încă din acea vreme studioruri de înregistrări perfecționate. Pe lîngă muzicienii profesioniști, nu neapărat adepți ai stilului blues, nenumărați artiști din Sud veniți la Chicago pentru diverse ședințe de înregistrări au profitat, cel puțin temporar, de multiplele ocazii oferite de barurile și tavernele cartierelor negre. Mica burghezie neagră, pătrunsă de un spirit al "onorabilității" (în care blues-ul nu prea era inclus), nu vedea cu ochi prea buni acest aflux incontrolabil de imigranti sudiști, care vorbeau urît, se comportau urît și cîntau blues. Însă și acolo, ca pretutindeni, blues-ul a reușit să se impună, luînd o formă urbană și fiind interpretat de micile orchestre specializate mai ales în jazz (gen considerat a fi mult mai convenabil).

Producătorul Lester MELROSE, el însuși un fan de jazz, va contribui mult la definirea acestui Chicago Blues primar, al cărui spirit general era orientat mai ales către orchestrele de swing. Pretul discurilor scade brusc, ele devenind accesibile și populației de culoare.

■ **BIG BILL BROONZY (1857-1958)** este principalul reprezentant al bluesului din Chicago. Originar din Mississippi, el a fost marcat puternic de stilul lui Lonnie Johnson. Big Bill este un cîntăreț avizat și un mare chitarist de blues, printre altele pionier al chitarei electrice. A înregistrat mult cu numele său, dar și mai mult i-a ajutat-asistat pe nenumărati alți muzicieni din Chicago.

De ascultat: Big Bill Broonzy - "Good Time Tonight" (Columbia 46219 / Sony Music)

■ Originar din Georgia, **TAMPA RED (1903-1981)** a adus în Chicago tradiția stilului *"slide guitar"* din statul său natal. Stilul său i-a influențat pe cei mai multi utilizatori de "bottleneck" de după război: Elmore James, Robert Nighthawk, Earl Hooker, Muddy Waters... Succesul lui Tampa Red a fost fenomenal pînă prin anii '50. Tampa a urmărit îndeaproape evoluția gusturilor publicului negru: piese cu inspirația trasă din vodevil, tururi de forță instrumentală, duete chitară-pian (alături de magnificul pianist Big Maceo) etc... Tampa red a lăsat lumii un număr impresionant de clasice blues-rock: "Don't You Lie To Me", "Sweet Little Angel", "Susie Q", "It Hurts Me Too"...

De ascultat: TAMPA RED - "The Story Of The Guitar Wizzard" (EPM 157892 / Audivis Records)

■ **JAZZ GILLUM (1904-1964):** supranumele său rezumă de unul singur aspiratiile acestui muzician, armonicist destul de limitat, de felul său. El a cunoscut un mare succes la publicul negru, gratie compozitiilor sale extrem de elaborate, unele ("Key To The Highway") devenind adevărate "clasice"... **(Cip. IESAN)**

Mîine, în pagina "Magazin"

*Club*CINEMA

■ **PHENOMENON: John Travolta revine pe ecranele noastre**

■ **Michael Keaton, "UN BĂRBAT MULTIPLICAT"**

■ **Flash**

HOROSCOP

BERBEC
(21 mart. - 20 apr.):

👍 Suportați și toanele altora care, la rîndul lor, vi le-au suportat pe ale dvs. Aveți intenții bune, dar nu le puteți realiza fără să beneficiați de sprijinul altora.

TAUR
(21 apr. - 20 mai):

👎 Nu ați ales bine momentul pentru a transa în favoarea dvs. o dispută extrem de delicată. Sfătuiți-vă și cu alții înainte de a lua o hotărîre.

GEMENI
(21 mai - 21 iun.):

👍 Există și posibilitatea de a nu vă alege cu nimic, dar ce vă costă să încercați. Nu este nevoie să faceți nici un efort și nu trebuie să cheltuiți nici un leu.

RAC
(22 iun. - 22 iul.):

👍 Vă complicați exagerat, nu mai despicați firul în patru, ci tăiați nodul gordian. Si mai important e să nu trageți cu ochiul în curtea altuia, fiecare cu ale lui.

LEU
(23 iul. - 22 aug.):

👌 Momentul pentru a interveni este foarte bine ales, căutați și mijloacele adecvate. Veți afla un sprijin neașteptat de la persoane pe care nu le socoteați apropiate.

FECIOARĂ
(23 aug. - 22 sept.):

✋ Ezitările dvs. i-au încurajat pe altii să treacă la acțiune, iar acum au avantaj. E mai bine să renunțați și să vă alegeți o altă modalitate de revanșă.

BALANȚĂ
(23 sept. - 22 oct.):

👍 Merită să insistați, chiar dacă primele rezultate nu sînt deajuns de satisfăcătoare. Nu se știe de unde sare iepurele, mai ales cînd vă aflați într-o grădină cu morcovi.

SCORPION
(23 oct. - 21 nov.):

👎 Nu trebuie să vă lăsați dominat(ă) de panică, depășiți starea depresivă. Aveți de parcurs un tronson dificil, dar la capătul lui ați putea avea satisfacții majore.

SĂGETĂTOR
(22 nov. - 21 dec.):

👌 Împăcarea așteptată este pe punctul de a se produce, dar trebuie să contribuiti și dvs. la ea. Ati putea pune bazele unei aliante cu perspective în viitor.

CAPRICORN
(22 dec. - 19 ian.):

✋ Emotiile sînt în creștere pe măsură ce vă apropiați de ținta visată. Păstrați-vă rezervele necesare de optimism, proba la care participați este de rezistență.

VĂRSĂTOR
(20 ian. - 18 febr.):

👍 Prietenii pe care i-ați ajutat altădată vă sînt de astă dată aproape. Aveți grijă să le mulțumiți la momentul cuvenit, de va fi să vă atingeți scopul.

PEȘTI
(19 febr. - 20 mart.):

✋ Sînt prea multe semne de întrebare în jurul dvs. ca să puteți să dormiți liniștit(ă). Eforturile sînt costisitoare și vă puneți întrebarea dacă merită osteneala.

LEGENDA:

👎 - *vă paște ghinionul;*

✋ - *prudența e mama înțelepciunii;*

👍 - *n-aveți nimic de pierdut;*

👌 - *șansa vă surîde*

INTEGRAMA ZILEI

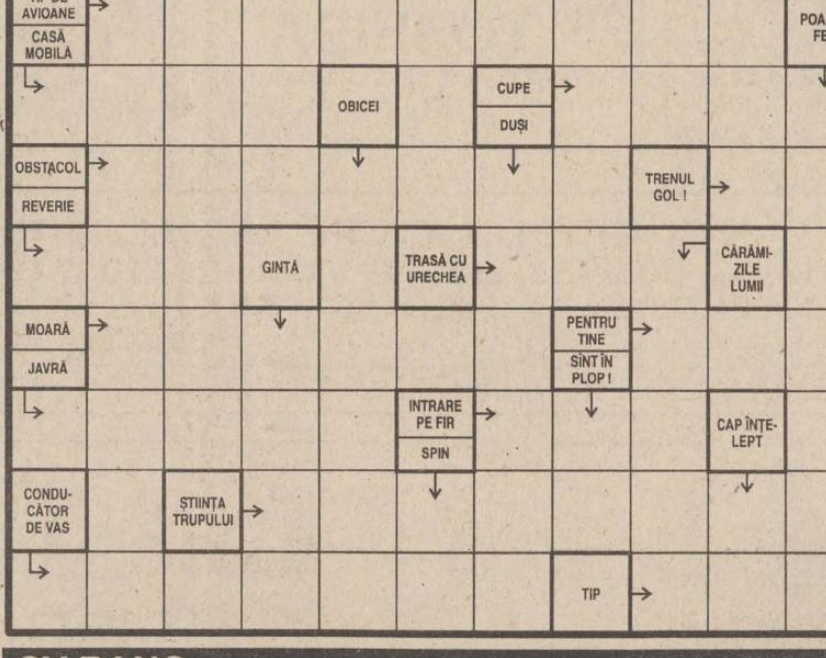

CY-RANO

a apărut

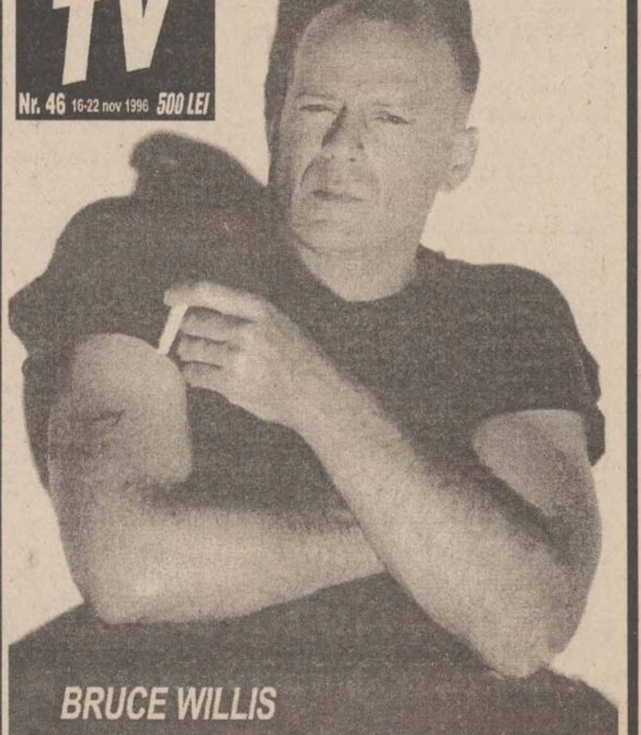
MONITORUL TV
Nr. 46 16-22 nov 1996 500 LEI
CUPRINDE PROGRAME TV LOCALE, NAȚIONALE ȘI SATELIT
BRUCE WILLIS

BIBLIOTECA
CENTRALĂ UNIVERSITARĂ
M. EMINESCU IAȘI

Constantinescu - 57,43%, Iliescu - 42,57%

■ *acesta este rezultatul ultimului sondaj IMAS*

Alin Teodorescu, directorul IMAS, ne-a confirmat aseară existența unui sondaj care îl plasează pe ***Emil Constantinescu*** în fața lui ***Ion Iliescu*** înainte de desfășurarea celui de-al doilea tur de scrutin al alegerilor prezidențiale. Alin Teodorescu nu ne-a oferit detalii despre sondaj, motivînd că acesta a fost comandat de PRO TV. ***"Nu vă pot da nici un detaliu. Contractul este cu PRO TV"***, ne-a spus directorul IMAS. Ca atare, nu ni s-a precizat nici perioada de timp în care sondajul va fi făcut public. Totuși, surse autorizate din CDR au informații că, potrivit sondajului IMAS, lui Emil Constantinescu i-ar reveni **57,43%** din voturile alegătorilor, iar lui Ion Iliescu **42,57%**. Aceleași surse au fost sesizate de către ziariștii străini acreditați la București că, potrivit unui sondaj IRSOP comandat de PDSR, ***diferența dintre cei doi candidați la Președinția României ar fi de 12 procente în favoarea lui Emil Constantinescu***. În pofida semnelor de întrebare care planează deocamdată asupra veridicității acestor rezultate, important este că ele provin de la două surse aflate în competiție, iar ambele surse îl plasează pe Ion Iliescu după Emil Constantinescu. Comparînd procentele cu care sînt acestia creditați acum, cu procentele ce le-au revenit înainte de confruntările televizate în direct, constatăm o creștere a audienței candidatului CDR în rîndurile alegătorilor și o scădere în cazul candidatului PDSR. Reamintim că, potrivit unui sondaj CURS realizat în perioada 6-10 noiembrie a.c., pentru Emil Constantinescu ar fi votat 52,8% din electori, iar pentru Ion Iliescu 47,2%. **(M.TOMA)**

Duminică mergem cu toții la vot!
Alegem președintele anului 2.000!
Vegheați să nu vă fure nimeni votul

SÎMBĂTĂ
DUMINICĂ
16-17 noiembrie
1996
Anul VI,
Nr. 272 (1637)
16 PAGINI
600 LEI
pentru abonați - 460 lei
pentru Republica
Moldova - 50 bani

Monitorul
Ziarul care stă de vorbă cu oamenii!

SECȚIUNEA
A
ȘTIRI,
OPINII,
COMENTARII

Înainte de a anunța Poliția, Salvarea sau Pompierii, sunați la MONITORUL!
271.271

Director general: Daniel CONDURACHE
Redactor șef: DAN RADU

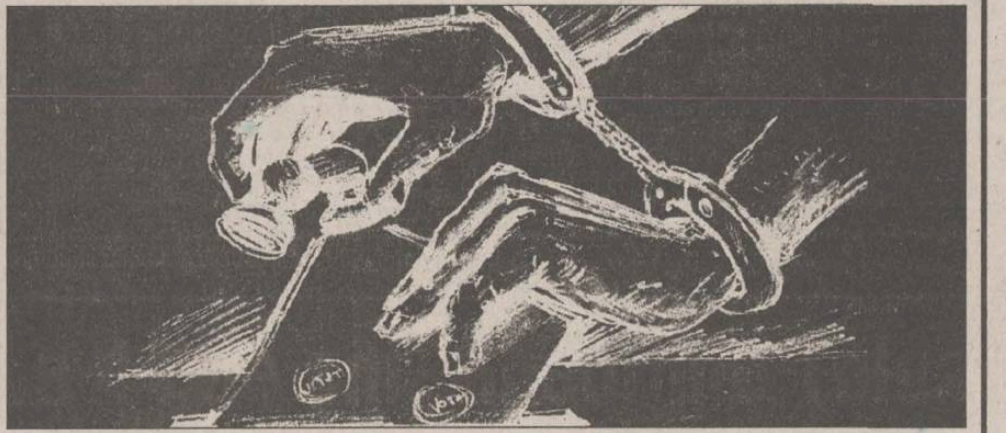

În atenția celor care vor să-și bată joc de opțiunea electorală a cetățenilor

Pedepse aspre cu închisoarea pentru nereguli la urne

■ *și tentativa este, de asemenea, pedepsită*

Legea 68/1992 privind alegerea Camerei Deputaților și a Senatului menționează, în capitolul ***"Contravenții și infracțiuni"***, neregulile care pot apărea în cursul votării. Deoarece pe 3 noiembrie a.c., la primul tur al alegerilor generale, s-au semnalat și dovedit mai multe nereguli la secțiile de votare, "Monitorul" vă prezintă cîteva din infracțiunile care sînt pedepsite de Legea 68/1992, scopul prezentării pedepselor aplicate fiind tocmai acela de a-i descuraja pe cei care intenționează să favorizeze, prin mijloacele nelegale, unul dintre cei doi candidați.

■ Art. 75 din aceeași lege prevede că împiedicarea prin orice mijloace a liberului exercițiu al dreptului de a alege sau de a fi ales se pedepsește cu închisoare de la 6 luni la 5 ani și interzicerea unor drepturi. Se pedepsește și tentativa.

■ În art. 76 se prevede că violarea, prin orice mijloace, a secretului votului se pedepsește cu închisoarea de la 6 luni la 3 ani, aceeași pedeapsă fiind aplicată și în cazul tentativei. Promisiunea, oferirea sau darea de bani ori alte foloase, în scopul determinării alegătorului să voteze o anumită listă de candidați sau un anumit candidat, se pedepsește cu închisoarea de la 6 luni la 5 ani, conform art. 77.

■ Un articol ale cărui prevederi au fost aplicate în cazul vicepreședintelui PDSR Bihor ***Teodor Maghiar*** - art. 78, sancționează ***"introducerea în urnă a unui număr suplimentar de buletine decît cel la care are dreptul un alegător"*** cu închisoare de la 2 la 7 ani. Teodor Maghiar, care este încă, rectorul Universității din Oradea, a fost surprins în timp ce introducea în urnă 15 buletine de vot. Acestuia i s-a întocmit dosar penal, iar Parchetul Oradea urmează să se pronunțe asupra aplicării măsurii de arestare preventivă.

■ Într-un caz asemănător este implicată o altă persoană apropiată fostului partid de guvernămînt: Este vorba despre ***Aurel Jaucă***, șoferul ministrului Turismului ***Dan Matei Agathon***, care a încercat să introducă în urnă trei buletine de vot ștampilate în dreptul lui Ion Iliescu. Lui Aurel Jaucă i s-a întocmit dosar penal, urmînd a fi anchetat în stare de libertate.

■ La art. 80 al Legii 68/1992 se prevede că deschiderea urnei înainte de ora stabilită pentru încheierea votării se pedepsește cu închisoare de la 1 la 5 ani, aceeași pedeapsă aplicîndu-se și în cazul tentativei.

■ Legea electorală sancționează și acțiunile care au drept scop falsificarea rezultatelor alegerilor. Un asemenea caz s-a înregistrat la Brăila unde, ***Petre Tudorache***, președintele secției de votare nr. 92, ștampila buletine de vot nefolosite în favoarea PDSR. Acțiunea avea loc după terminarea alegerilor din 3 noiembrie a.c., pe faleza Dunării. Lui Petre Tudorache i s-a întocmit dosar penal pentru falsificarea documentelor electorale.

Legea privind alegerile generale menționează că înscrierea în listele electorale a unor persoane fictive ori care nu au drept de vot constituie contravenție și se sancționează cu amendă. De asemenea, este considerată contravenție și distrugerea, deteriorarea, murdărirea, acoperirea prin scriere sau orice mod a listelor electorale, precum și refuzul de a permite accesul în localul de vot al candidaților sau al persoanelor acreditate să asiste la desfășurarea operațiunilor electorale. **(Monica TOMA, Tiberiu AVRAM)**

Analiștii economici ne asigură că este un fenomen trecător, generat de alegeri

Dolarul a încălecat 5.550 lei

Piața caselor de schimb din Iași a înregistrat în ultimele două zile un salt al dolarului american de peste 500 lei, ajungînd ieri la un preț de vîrf la vînzare de 5.550 lei (la casa de schimb valutar "IDM Exchange"). Depășirea pragului de 5.000 lei la vînzarea monedei americane a fost înregistrat și la alte două case de schimb:"Nasty Change" și "Hygeco". În ciuda nivelului ridicat al prețului practicat la vînzare, au existat cumpărători chiar și la acest preț exorbitant. La cele două puncte de schimb valutar "IDM Exchange" saltul prețului de cumpărare în numai două zile a fost de 300 lei (de la 4.300 la 4.600 lei), în timp ce prețul de vînzare a dolarului a crescut cu circa 600 lei.

Cumpărători s-au găsit și pentru dolarii de pe pe piața neagră, prețul acestora fiind de 5.200-5.300 lei/$, în special în apropierea punctelor de schimb valutar care practicau un preț mare la vînzare.

Similar, se înregistrează și saltul mărcii germane, aceasta ajungînd să se vîndă cu 3.370 lei (casa de schimb valutar "Hygeco"), 3.400 lei ("Nasty Change"), sau chiar 3.595 lei la "IDM Exchange".

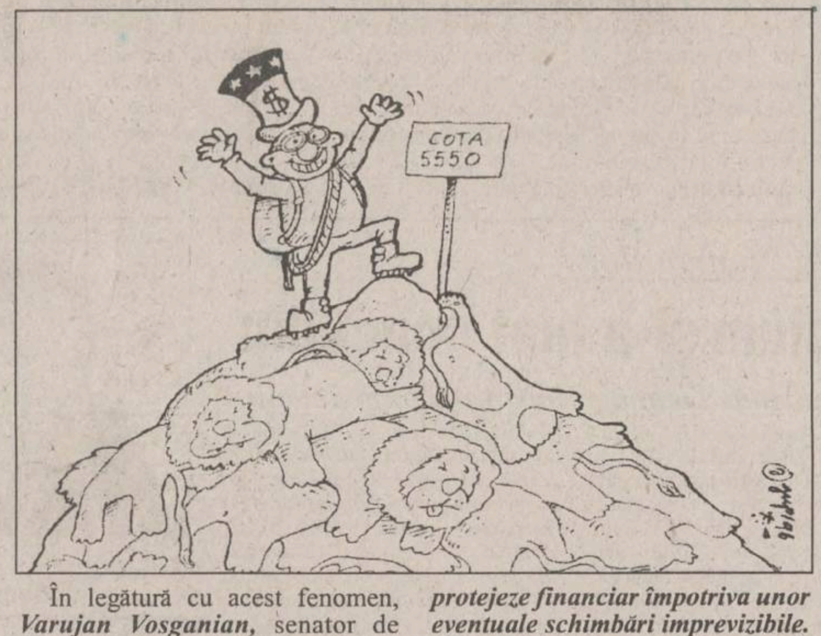

În legătură cu acest fenomen, ***Varujan Vosganian***, senator de Iași, a declarat: ***"Este o perioadă tulbure și unii caută să profite de asta. Este evident că din cauza pierderii alegerilor de către PDSR, unele persoane încearcă să-și asigure banii schimbîndu-i în dolari. Tot situația actuală a creat o oarecare panică în rîndul populației, care încearcă să se protejeze financiar împotriva unor eventuale schimbări imprevizibile. Oricum, repet, nu există o motivație structurală pentru acest salt al dolarului pe piața caselor de schimb, este vorba doar de motive de natură psihologică. Consider că situația actuală de pe piața valutară se va stabiliza după cel de-al doilea tur al alegerilor prezidențiale."*** **(Mihaela MIHUȚ)**

NOUTĂȚILE ZILEI

Ministerul Sănătății a hotărît

Concursul pentru posturile din rețeaua primară s-a amînat

Absolvenții facultăților de medicină și farmacie vor susține concurs pentru ocuparea posturilor în rețeaua primară (dispensare, policlinici) pe 23 februarie1997, în loc de 24 noiembrie 1996, a informat, ieri, Ministerul Sănătății.

Dr. Gheorghe Popescu, director general în Ministerul Sănătății, a spus că amînarea acestui concurs s-a datorat anulării examenului de rezidențiat din 27 octombrie a.c. și reorganizarii lui pe 19 ianuarie 1997. De asemenea, a fost amînat concursul de selecție pentru rezidențiat în Republica Moldova. Data la care acesta din urmă va fi susținut nu a fost încă stabilită, a adăugat directorul Popescu.

O șansă pentru orfani

1.800 de copii români au devenit americani

Americanii se situează pe primul loc în privința adopțiilor de copii orfani români de către cetățeni străini, indică datele Comitetului Român pentru Adopții.

În primele luni ale anului 1996, Comitetul Român pentru Adopții (CRA) a confirmat înfierea, de către americani, a peste 1.800 de copii, a declarat, ieri, agenției Mediafax, dr. Tania Rădulescu, funcționar la secțiunea americană a CRA. Toți acești copii, a mai adăugat dr. Rădulescu, provin din leagăne sau case de copii.

Foarte multe solicitări de adopție internațională au fost primite la CRA și din partea familiilor italiene, dar în Peninsulă procedura de înfiere este extrem de laborioasă.

Sedinte secrete la Curtea de Apel

Spion condamnat la șapte ani de închisoare

Ștefan Kiraly, fost secretar de stat în Ministerul Industriilor, în timpul guvernului Roman, a fost condamnat, ieri, de către Curtea de Apel, la șapte ani închisoare și cinci ani interzicerea drepturilor civile pentru divulgarea secretului care periclitează securitatea statului.

Ștefan Kiraly a fost arestat la 3 februarie 1995 în urma unei sesizări a SRI și acuzat de trădare prin transmitere de secrete. La percheziția efectuată la domiciliul lui Kiraly au fost găsite documente ce ar fi fost destinate unor persoane din străinătate și care au fost confiscate. Au mai fost reținute sumele de 950 de mărci germane, 550 de forinți și cinci dolari SUA, care i-au fost înapoiate lui Kiraly ca urmare a deciziei Curții de Apel. Aceeași instanță a dispus deblocarea contului deținut de Ștefan Kiraly la Banca Ion Țiriac. Curtea de Apel l-a judecat pe fostul secretar de stat în ședințe secrete, la cererea acestuia.

Kiraly poate ataca cu recurs decizia Curții de Apel în termen de zece zile, la Curtea Supremă de Justiție.

La 44 de ani, Gheorghe Țolea este îngrijit de fetele lui

■ *Maria Țolea, soția acestuia, a murit în urmă cu cinci ani* ■ *la rîndul său, bărbatul este țintuit la pat de o spondilită, întreaga gospodărie rămînînd în grija fetelor* ■

În viața fiecărei familii apare la un moment dat o întîmplare sau o perioadă de cumpănă ce pune în primejdie liniștea micii comunități. Pentru familia Țolea, cumpăna s-a numit anul 1991. Înainte de a împlini vîrsta de 40 de ani, ***Maria Țolea*** a trecut în cealaltă lume, din cauza unui cancer. Ultimele ei cuvinte, înainte de a muri, au rămas adînc întipărite în sufletul soțului și a celor patru fetițe. ***"În ziua aceea, am vrut să mai dau niște bani pentru doctor, dar acesta mi-a zis că mai bine îi păstrez ca să iau cele necesare îngropării. La scurt timp, soția ne-a chemat lîngă ea pe toți și ne-a pus să jurăm că orice s-ar întîmpla, oricît de greu am duce-o, să nu ne despărțim niciodată. Să rămînem împreună"***, își amintește ***Gheorghe Țolea***. Și, deși o duc din ce în ce mai greu, restul familiei a rămas împreună. **(Dana PAVEL)**

Continuare în pagina 3A

În fotografie, Gheorghe Țolea, împreună cu cele patru fete ale sale

A scăzut numărul celor care vor să-și vîndă sîngele

■ *săptămîna trecută s-au amînat operații din lipsă de sînge grupa B III*

Centrul de Recoltare și Transfuzii Sanguine (CRTS) din Iași trece, de mai bine de o săptămînă de zile, printr-o criză a sîngelui datorată numărului mic de donatori. ***"Numărul donatorilor a scăzut foarte mult în ultimul timp. De pildă, joi, 14 noiembrie, s-au prezentat la centrul nostru numai 70 de donatori, față de cei peste 100 de oameni care veneau în mod obișnuit joia. Această situație se datorează și faptului că o parte din donatorii noștri vechi au avut analize proaste și i-am respins de la donare. Din păcate, donatori noi nu se prea înghesuie la ușile noastre"***, ne-a declarat ***dr. Lavinia Scripcaru***, directorul CRTS. Aceasta ne-a precizat că sînt așteptați donatori cu orice grupă de sînge, deoarece se poate întîmpla ca o cerere foarte mare de sînge de un anume tip să epuizeze stocurile existente, ceea ce poate duce la amînarea unor operații. Așa s-a întîmplat săptămîna trecută, cînd s-a constatat o lipsă a sîngelui cu grupa BIII. În această săptămînă, în schimb, o solicitare mai mare a avut-o sîngele cu grupa AII. Amintim potențialilor donatori că, pentru o singură donare, se oferă un bon valoric în valoare de 25.200 de lei, cu care se pot procura alimente de la alimentara de pe strada Cuza-Vodă. Pentru cinci donări consecutive se oferă un premiu de 63.300 lei. **(G. PARFENIE)**

Iașul a fost salvat de o intoxicare în masă

70.000 de cutii de ness au fost oprite la vama Sculeni

■ *toate acestea aveau termenul de garanție expirat*

Luni, 11 noiembrie, la ***Vama Sculeni*** s-a interzis accesul în țară unui autotren ce conținea circa 70.000 de cutii cu Ness care s-a dovedit a avea un termen de garanție expirat în urmă cu trei ani. Întreaga încărcătură provenea de la firma I&L Chișinău și avea destinația ***S.C. SALTO HOLDING S.A. Cluj-Napoca.*** Sesizat de organele vamale, ***Oficiul Județean pentru Protecția Consumatorilor*** (OJPC) a luat probe din diferite cutii și le-a supus analizei. Din raportul de analiză înaintat de inspectorul OJPC, ***Mihai Prisecaru***, a rezultat că ***"produsul nu corespunde organoleptic și fizico-chimic parametrilor de proiectare"***. În urma acestui raport, autotrenul cu ness expirat, cu o încărcătră estimată la o valoare de 97 milioane lei, a fost resigilat și retrimis în Republica Moldova. De remarcat este că, potrivit declarațiilor vameșilor din Vama Sculeni, ness-ul cu pricina provine din Mexic, a trecut prin mai multe țări europene, după care, din Republica Moldova a lipsit foarte puțin să ajungă în țară la noi. **(Dragoș STÎNGU)**

Citiți zilnic
Monitorul
pe Internet
http://www.nordest.ro/

Nord Est Communications S.A.
tel. 032 - 271333, fax 032- 270415
E-mail: necomm @ necomm.ro

MONITORUL DE IAȘI

În preajma alegerilor

Program prelungit la Biroul Evidența Populației

Biroul Evidența Populației din cadrul Poliției Municipiului și-a extins programul de lucru cu publicul în acest sfîrșit de săptămînă. Astfel, în zilele de 15, 16 și 17 noiembrie se vor rezolva problemele legate de eliberarea actelor de identitate în regim de urgență. Programul Biroului a fost mărit în aceste zile de la ora 8,00 pînă la orele 22.00, pentru a putea face față numărului mare de solicitări. Precizăm că măsura a fost luată de conducerea Biroului Evidența Populației pentru a reduce numărul celor care nu au putut vota la 3 noiembrie datorită deteriorării buletinului de identitate sau pierderii acestuia . **(Eugen RUSU)**

Ieri, la Prefectura Iași

Au fost înmînate certificatele de parlamentari

Ieri, în Sala Galbenă a Prefecturii Iași, a avut loc festivitatea de înmînare a certificatelor de atestare a calității de parlamentar, ca urmare a rezultatelor alegerilor din 3 noiembrie. Această acțiune a reprezentat momentul final al alegerilor generale, cînd cei 18 viitori parlamentari din județul Iași au primit actul cu care se vor prezenta în data de 22 noiembrie la prima întrunire a Parlamentului României, pentru validare. Au fost prezenți senatorul Constantin Dan Vasiliu (USD), deputat Mariana Stoica (USD), deputat Mihai Baciu(USD), deputat Traian Rânja (CDR), deputat Traian Dobre (PDSR), deputat Dumitru Mugurel Vintilă (PDSR), deputat Mihai Dorin (PDSR), deputat Constantin Cotruț (PDSR). Cu această ocazie judecătorul Aurel Dublea, președintele BEJ Iași, a ținut să felicite noii parlamentari. "Am deosebita plăcere ca în numele Biroului electoral județean să vă felicit și să vă urez mult succes în noua activitate. Cred că este în puterea domniilor voastre să faceți legi mai bune și mai drepte pentru această țară", a mai declarat judecătorul Aurel Dublea. **(Brigitta SCHLICH)**

Pe rol în instanțele ieșene

Dosar penal pentru emitere de cecuri fără acoperire

Gabriela Căldărescu, patroana firmei S.C. LESAGE S.R.L. Iași a fost trimisă în judecată sub acuzația de "înșelăciune în dauna avutului particular" și "falsificarea de monede sau alte valori". Aceasta a achiziționat de la S.C. TOPKAPI S.R.L. o vitrină frigorifică la prețul de 4,2 milioane lei. A plătit 1 milion de lei numerar iar pentru restul sumei i-a eliberat șapte cecuri cu termen de plată în două luni. Conform anchetatorilor, Gabriela Căldărescu a completat cele șapte cecuri în valoare de 3,2 milioane lei fără a avea banii în cont. Cînd patronul firmei S.C. TOPKAPI S.R.L. a încercat să-și ridice banii a constatat că cecurile au fost completate fără acoperire. A sesizat Poliția care a întocmit dosar penal Gabrielei Căldărescu. **(A.A.)**

Războiul deputaților

"Domnule Vintilă, nu aveți imunitate și luni vă voi da în judecată "

■ *deputatul CDR Traian Rânja îl acuză de calomnie pe deputatul PDSR Dumitru Vintilă*

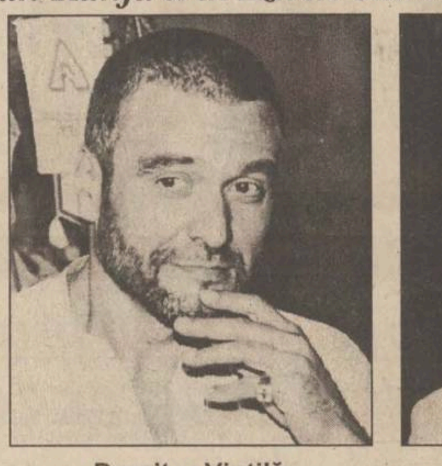

Dumitru Vintilă

Traian Rânja

Ieri, în cadrul unei ședințe festive, susținută la Prefectura Iași, pentru înmînarea certificatelor care atestă calitatea de parlamentari a candidaților la alegerile din 3 noiembrie, a avut loc o altercație verbală între deputatul PNȚCD ***Traian Rânja*** și deputatul PDSR ***Dumitru Vintilă***. Disputa dintre cei doi proaspeți deputați a avut ca temă afirmațiile lansate joi de reprezentantul PDSR pe postul de televiziune TELE'M, conform cărora deputatul Traian Rânja era acuzat de faptul că la Hălăucești, în timp ce se afla în campanie electorală, ar fi făcut gesturi obscene și ar fi amenințat cu destituirea pe primarul ***Cecilia Hodea*** (PDSR). ***"Domnule Vintilă, nu aveți imunitate parlamentară și luni vă voi da în judecată pentru cele ce-ați declarat"***, a afirmat ieri deputatul Traian Rânja, la Prefectura Iași. Ulterior, acesta ne-a mai declarat că va analiza înregistrarea emisiunii, iar dacă deputatul Vintilă nu își va cere scuze în public pentru minciunile puse pe seama sa, va intenta un proces de calomnie. Solicitat să comenteze afirmațiile deputatului țărănist, Dumitru Vintilă a spus sec: ***"Nu am ce comenta"***.

Cazul Hălăucești, care a condus la disputa de ieri dintre cei doi parlamentari ieșeni, a inclus o plîngere depusă miercuri la Biroul Electoral Județean de către CDR și semnată de Traian Rânja și ***Adrian Iurașcu***, candidat CDR pentru Senat. Cei doi au reclamat faptul că la Hălăucești li s-a interzis de către primarul Cecilia Hodea afișarea posterelor cu ***Emil Constantinescu*** pe afișierul primăriei comunei - tapat cu postere ***Ion Iliescu*** - sub motivul că ar exista o hotărîre a Consiliului Local. Cercetînd cazul, BEJ Iași a respins contestația introdusă de CDR, deoarece la Hălăucești, la data conflictului, s-a ajuns pînă la urmă la o înțelegere privind afișajul. Cu toate acestea, într-o adresă trimisă de Primăria Hălăucești la BEJ Iași, primarul Cecilia Hodea a declarat: ***"Au străbătut toate arterele principale ale comunei, făcînd propagandă electorală excesiv de sonoră și iritantă pentru starea de spirit a unei localități sătești(...). Menționez că pe toate străzile comunei au aruncat bani..:"*** Evident, reprezentanții CDR au infirmat faptul că ar fi aruncat cu bani pe ulițele comunei Hălăucești. **(Brigitta SCHLICH, Daniel NIȚOI)**

RA Termoficare îi va verifica pe datornici

■ *cei care au bani dar nu vor să plătească vor fi dați în judecată*

Aflată între nicovala datoriilor pe care le are de încasat și ciocanul creanțelor pe care le are către RENEL, Regia Autonomă de Termoficare (RAT) va începe de luni o acțiune de recuperare a sumelor de la asociațiile de locatari datornice. Conform declarațiilor lui ***Romeo Mistreanu***, inginer-șef în cadrul RAT, acțiunea va viza asociațiile de locatari care datorează bani RAT de mai mult de 6 luni. Intr-o primă fază, președinții asociațiilor debitoare se vor întîlni cu conducerea de la "Termoficare" pentru a li se pune în vedere plata de urgență a datoriilor. Se va urmări și identificarea persoanelor care, deși dispun de mijloace financiare, ignoră să-și plătească cheltuielile de întreținere. ***"Am ajuns la concluzia că închiderea distribuției apei calde și a agentului termic nu este o soluție. Prin aceasta sînt afectați, fără discernămînt, atît bunii platnici cît și datornicii, ceea ce nu este corect"***, ne-a declarat Romeo Mistreanu. Printre asociațiile care vor simți și în acest mod că s-a încheiat campania electorală se numără și cele din cartierul Frumoasa 1 (care datorează regiei 123.306.234 lei), Galata 1 (cu datorii de 65.133.407 lei), Bularga 2 (43.977.130 lei), CUG-Prof. Ianculeț (36.988.362 lei). ***"Există persoane care datorează sume mai mari de 1,5 milioane lei, acum cînd iarna nici nu a început. Vom verifica în ce măsură oamenii în cauză nu au mijloace financiare. Atunci cînd nu au în casă decît un scaun și o masă nu se pune problema să-i aruncăm în stradă. Cînd însă este vorba de indiferență sau rea voință vom acționa ca legea să-și spună cuvîntul"***, a mai precizat inginerul șef de la RA "Termoficare". Reamintim că în ultima întîlnire cu directorii regiilor din Iași primarul ***Constantin Simirad*** a cerut aplicarea fermă a Legii locuinței care prevede posibilitatea acționarii în justiție a locatarilor care nu-și plătesc cheltuielile de întreținere. Rămîne de văzut cît de oportună este alegerea momentului în care începe această "ofensivă", fiind greu de crezut că locatarii vor găsi resurse și pentru datorii și pentru "întreținerea" curentă, acum în prag de iarnă. **(Ovidiu BUNEA)**

Se rejudecă procesul individului care a înjunghiat zece oameni "de bucurie"

■ *Cătălin Rubină și-a lovit cu un cuțit zece prieteni, "fericit" că România a bătut Argentina la fotbal*

Dosarul inculpatului *Cătălin Rubină*, din Mogoșești, a fost repus pe rol, deși marți, 12 noiembrie, cauza a rămas în pronunțare. Instanța a luat această măsură după ce s-a stabilit că cercetarea judecătorească a acestui caz este incompletă.

Vă reamintim că în ziua de 3 iulie 1994, după meciul de fotbal România-Argentina, Rubină s-a bucurat atît de mult de victoria tricolorilor, încît și-a înjunghiat zece prieteni. Aceștia se aflau, ca și Rubină, într-un bar din Mogoșești, și urmăreau meciul. Finalul partidei a avut un deznodămînt atît de surprinzător - ne referim la reacția acuzatului - încît cei zece nu au avut timp nici măcar să se ridice de pe scaunele pe care erau așezați. Organele de anchetă au stabilit că prin loviturile de cuțit, Cătălin Rubină a pus în pericol viața a trei tineri, care, subliniem, îi erau buni prieteni. După cum s-a dovedit ulterior, Rubină era într-o stare de beție avansată și, se pare, nici măcar nu și-a dat seama ce face. Ținînd cont însă de faptul că inculpatul și-a provocat voluntar starea de beție, conform legilor în vigoare, expertiza medico-legală nu a luat în seamă acest lucru în stabilirea discernămîntului.

Așadar, Rubină va răspunde penal pentru faptele comise.

În fața instanței Cătălin Rubină nu a putut preciza ce l-a făcut să reacționeze violent într-un moment de bucurie. El nu a putut spune decît "Eram foarte beat".

Vom reveni cu amănunte despre acest caz neobișnuit într-un număr viitor, după ce va reîncepe cercetarea judecătorească. **(Adina SCUTELNICU)**

Sătui de mizerie și de umilințe

Gunoierii de la Gară au intrat în grevă

■ *ei au primit la lichidare doar 5.000 lei* ■ *condițiile de lucru ale celor care fac curățenie sînt sub limita umanului, iar șefii îi bat cînd își cer drepturile* ■

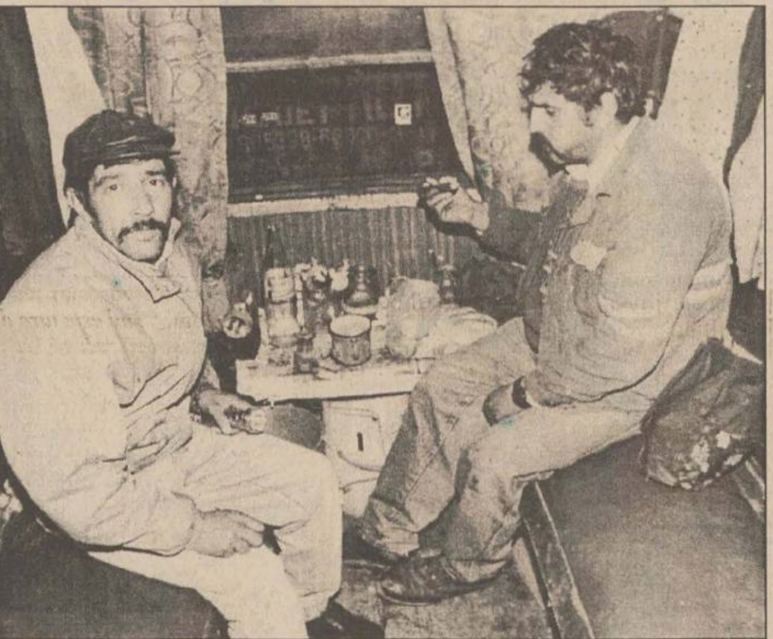

Casele gunoierilor sînt în vagoanele vechi de pe liniile necirculate din Gara Iași

Muncitorii care asigură curățenia trenurilor și Gării Iași sînt în grevă de trei zile. Ei sînt hotărîți să nu înceapă lucrul pînă cînd nu li se va garanta mărirea salariului și îmbunătățirea condițiilor de lucru. ***"Am primit la lichidarea pe luna octombrie doar 5.000 lei și am patru copii acasă pe care îi cresc singură"***, ne-a declarat una din muncitoare. Cei 200 de oameni care întrețin curățenia la Regionala Căi Ferate Iași sînt în pragul disperării. Ei s-au hotărît să nu mai suporte umilințele în momentul în care șefii lor au luat la bătaie două femei și un bărbat pentru că aceștia avuseseră curajul să întrebe de ce primesc salarii atît de mici. Au fost loviți cu o rangă și trimiși la muncă. Una dintre femei, însărcinată, a fost internată. De cînd au fost trecuți de la CFR la SOCOM HERMES Iași, o societate de prestări servicii, necazurile lor se țin lanț. Salariile actuale sînt mai mici decît cele pe care le primeau cu trei ani în urmă, cînd munceau la CFR. Pe hîrtie, pentru că de fapt nu le primesc nici pe acelea. Salariații s-au interesat la birourile SNCFR și au aflat că societatea plătește la SOCOM HERMES cîte 240.000 lei pentru fiecare muncitor. Din acești bani Socom Hermes le dă doar 145.000 lei brut, din care lunar li se iau penalizări. Așa s-a ajuns ca fiecare salariat să ia cîte 60.000 lei pe lună.

Condițiile în care muncesc muncitorii de la salubrizarea Gării sînt greu de imaginat pentru secolul XX. Vestiarele sînt în niște trenuri vechi, fără ferestre, fără lumină, fără grupuri sanitare. Colcăie șobolanii, puricii, gîndacii. Din spusele lor vara nu se poate sta din cauza mirosului. Totuși, aici sînt nevoiți să se schimbe și să mănînce. Avînd în vedere specificul muncii lor, ar trebui să poată face un duș la ieșirea din tură. Lucru care li s-a promis. De fapt, se spală la o cișmea, la care apa curge din cînd în cînd. Oamenii pleacă acasă pe trasee lăturalnice, pentru că miros îngrozitor. Echipamentul necesar (salopete, cizme) au fost obligați să-l cumpere. Instrumentele cu care lucrează sînt și ele medievale. Mături, gălеți, perii, cu care curăță vagoanele, iar mizeriile dintre linii le curăță uneori cu mîna, pentru că nu li s-au dat nici mănuși. În schimb, societatea a cumpărat aspiratoare pentru trenuri, pe care nimeni nu le-a văzut.

În ciuda muncii vitrege pe care o prestează, majoritatea încearcă să fie niște persoane onorabile, fără să le fie rușine de ceea ce fac. După ani de muncă, cel mai groaznic lucru care li se poate întîmpla este să fie trecuți la măturat peroanele. Cu aceasta sînt amenințați cei care "fac gură" și au pățit-o chiar și oameni care mai aveau cîțiva ani pînă ieșeau la pensie. Nici sindicat nu au putut să-și facă. Muncitoarei care a avut această idee și a început formalitățile i-a fost desfăcut contractul de muncă. Are trei copii, un soț șomer și a rămas pe drumuri.

Nenorocirile pe care le descriu oamenii de la SOCOM HERMES sînt multe. Demersurile lor pentru a-și îmbunătăți situația nu au fost luate în seamă pînă acum. Au făcut apel la Garda Financiară pentru a cerceta neregulile legate în primul rînd de salarizarea haotică. Ele nu au avut nici un rezultat. În cursul zilei de ieri salariații au mai depus încă o astfel de cerere, și speră să aibă un răspuns. Tot în cursul zilei de ieri au fost anunțați că președintele societății și-ar fi dat demisia. Am încercat să-l contactăm, dar nu l-am putut găsi. Oricum, cei 200 de muncitori sînt hotărîți să nu înceteze greva pînă nu li se vor promite condiții mai bune de lucru și salarii din care să poată supraviețui. Deocamdată nu li s-a dat nici un răspuns din partea conducerii societății. **(S. ARADEI)**

După o îndelungă analiză a "patronilor"

Directorul SCA Bucium și-a luat concediu

■ *în acest timp, va fi analizată activitatea managerială din ultimii doi ani*

Gheorghe Anghel pleacă în concediu

In urma ședinței care a avut loc ieri la sediul SCA Bucium, la care au participat membrii AGA ai acestei societăți, s-a dispus ca directorul SCA Bucium, ***Gheorghe Anghel*** să rămînă în continuare președintele Consiliului de Administrație al societății. De asemenea, s-a stabilit că începînd de luni, directorul Anghel își va lua concediul de odihnă corespunzător ultimilor doi ani de serviciu. În perioada de concediu, funcția de director general a SCA Bucium va fi preluată de directorul cu producția, Vasile Sîrcu. Între timp se va reanaliza activitatea managerială a directorului Anghel și la o nouă ședință a AGA se va hotărî dacă directorul Anghel va fi numit în vechea sa funcție. Reamintim că, din ianuarie 1994, dată la care Gheorghe Anghel a venit la conducerea SCA Bucium, salariații societății s-au plîns în repetate rînduri de abuzurile și ilegalitățile comise de director. Din data venirii sale la conducere, Anghel este acuzat că a desfăcut ilegal contracte de muncă la mai mulți salariați decît în întreaga perioadă de activitate a SCA Bucium. În toamna anului 1994, societatea a scos pe piață vinuri contrafăcute cu apă, zahăr și struguri, din care s-a extras prima șarjă de vin, fiind vîndute ca vinuri selecționate. De asemeni, directorul Anghel este acuzat că a adus SCA Bucium în pragul falimentului, societatea avînd datorii la stat de circa 13 miliarde lei, în condițiile în care fermele merg în beneficiu. Luni, în urma protestelor a 54 de salariați, directorul Anghel și-a înaintat demisia. El a motivat totuși actul său prin ***"demisionez în urma presiunii la care am fost supus din partea salariaților SCA Bucium"***. Inițiatorul acțiunii de protest, sindicalistul ***Gheorghe Luca*** este însă de o altă părere: ***"Demisia semnată de Gheorghe Anghel este perfect legală. Noi nu vom fi niciodată de acord cu activitatea managerială desfășurată de director în urma căreia SCA Bucium este acum înglodată în datorii"***. În replică, Gheorghe Anghel și-a exprimat părerea în legătură cu cauza nemulțumirilor salariaților: ***"Totul a început odată cu introducerea gardienilor publici în paza unității. Atunci salariații n-au mai putut fura sticle și bidoane de vin din societate și de atunci s-au supărat pe mine. De altfel, datoriile SCA Bucium, tocmai din cauza jafurilor repetate, au ajuns la cifrele astea"***, a spus Gheorghe Anghel.

Liderul de sindicat, Gheorghe Luca susține însă că toate acestea sînt nimicuri pe lîngă ***"cisternele cu vin scoase fără acte, hotelul din Tomești, care a funcționat trei ani fără registru"***, afirmînd că toate acuzațiile aduse de directorul Anghel sînt "o veche placă a conducerii". **(Dragoș STÎNGU)**

DANIS®
Producător de tricotaje
livrează din stoc sau la comandă tricotaje tip lînă pentru copii și adulți într-o gamă deosebită de modele.
Roman, str. Mihai Eminescu, nr. 5-7
Telefon/Fax: 033-733334

s.c. IMPEX ROMCATEL s.a.
Producție, consulting, service electronică, electrotehnică, automatizări
TRANSFORMATOARE TOROIDALE
de rețea și cu aplicații de înaltă frecvență
REBOBINĂRI DIVERSE
DOAR NOI VĂ ASIGURĂM CEA MAI BUNĂ VARIANTĂ !
IAȘI, str. Lascăr Catargi nr.22, ☎ 032-211328, tel./fax 032-211280

REL Computer s.r.l.
Distribuitor autorizat EPSON
PC AT 586/133 MHz
PREȚ: 2.999.000 lei fără TVA
• 8 MB RAM, MB PCI, 256 KB Cache, FDD 3,5", HDD 540 MB, SVGA Card 1 MB, Monitor SVGA color 14" GOLDSTAR LR, PS, NI, Mouse, Pad.
IMPRIMANTE EPSON
Șos. Arcu nr. 12, tel./fax 032/214190

SC BERE NOVA SA BRAILA
Oferă tot timpul anului:
BERE NOVA pasteurizată și nepasteurizată de foarte bună calitate fabricată cu materii prime de import și după rețete germane.
NOVA
Str. Fabricilor nr. 19 bis, tel. 039/632633

TV EUROPA NOVA
canal 54
duminică, 17 noiembrie, ora 10:05
DOMINO DE 7
RETROSPECTIVA SĂPTĂMÎNII INTERNE ȘI INTERNAȚIONALE

CONY SAT
STUDIOUL DE TELEVIZIUNE IAȘI
Sîmbătă ora 18.00 COCKTAIL MAGAZIN
emisiune interactivă de divertisment
Realizator OANA TURCU
Duminică ora 18.00 MOZAIC DUMINICAL
emisiune interactivă de divertisment
Realizator CRISTINA CONSTANTIN
Telefonul telespectatorului
032/230576

TV EUROPA NOVA
canal 54
duminică, 17 noiembrie, ora 10:00
Aerobic
Oameni și pasiuni
Desene animate
Destin artistic - Oana Pellea
Retuș - Occo Silhouette
Drumuri printre amintiri
Invitatul emisiunii
Film serial - "Familia Adams" (ep.2)
realizatori:
Oana Șerban, Laurențiu Melinte
orele 10:00 și 12:00
MATI NOVA
ALEGERI "96
ediție specială

Monitorul
angajează
Corectori
Secretari de redacție
Dacă gramatica limbii române nu mai are secrete pentru dumneavoastră, iar utilizarea calculatorului nu reprezintă o problemă de netrecut, atunci vă așteptăm cu brațele deschise! Vă puteți înscrie la concurs în fiecare zi, între orele 10-18, la secretariatul ziarului, str. Smârdan 5, et. 3, camera 3.

MONITORUL DE IAȘI

După ce votați

Cum și unde vă puteți distra la acest sfîrșit de săptămînă

Evenimentul cel mai important de la acest sfîrșit de săptămînă este, fără îndoială, ultimul tur al alegerilor electorale. Dar, înainte sau după ce-și exercită dreptul la vot, ieșenii pot petrece în acest week-end și alte momente plăcute.

Teatrul Național "Vasile Alecsandri" propune două spectacole interesante: sîmbăta, ora 18,00 - "Troienele", după Euripide, cu participarea studenților de la Academia de Arte, și duminică, ora 18,00 - "Picnic pe cîmpul de luptă", de Fernando Arrabal, în regia Irinei Popescu Boieru. La ambele spectacole costul unui bilet este de 2100 lei. Amatorii de operă se pot delecta sîmbătă seara, la ora 18,30, cu "Trubadurul", de G. Verdi, la prețuri variind între 2200 și 3600 lei.

Cei care au copii îi pot duce duminică la Teatrul pentru copii și tineret "Luceafărul", unde sigur se vor bucura de poveștile "Frumoasa din pădurea adormită" (ora 10,00) și "Crăiasa fără cusur" (ora 11,30). Dacă părinții mai au bani în afara celor 1500 lei, cît costă o poveste pe scenă, se pot opri lîngă Sala Sporturilor, unde un parc de distracții atrage irezistibil pe cei mici. Două minute în "Parașuta zburătoare" costă 2000 lei, mașinuțele electrice costă 1500 lei, iar cea mai ieftină învîrtitoare este 500 lei. **(D. PAVEL)**

In memoriam Ion Baciu

Filarmonica cere schimbarea denumirii străzii Băncii în strada Ion Baciu

Filarmonica "Moldova" Iași a adresat ieri primarului Constantin Simirad o cerere, prin care solicita ca strada Băncii din Iași (situată în spatele BNR) să poarte numele ilustrului muzician Ion Baciu. Avînd în vedere că pe data de 8 noiembrie s-a împlinit un an de la trecerea în neființă a dirijorului Ion Baciu, conducerea Filarmonicii dorește ca, astfel, ieșenii să păstreze în conștiința lor această personalitate marcantă a artei muzicale românești. Redenumirea străzii Băncii, stradă pe care marele muzician a locuit între anii 1979- 1987, ar fi un semn de recunoaștere a rolului de prim ordin avut în dezvoltarea și afirmarea vieții muzicale ieșene. Această propunere înaintată de Filarmonica "Moldova" a fost sprijinită și de Inspectoratul pentru Cultură al județului Iași.

Ion Baciu s-a născut la 21 iulie 1931, în comuna Brateiu (Mediaș). După efectuarea studiilor liceale în aceeași localitate, a urmat cursurile Academiei de Muzică București. Între anii 1962-1986 a fost dirijor al Filarmonicii "Moldova", în paralel deținînd și funcția de director al acestei instituții. În perioada 1968-1980 a fost profesor la Academia de Arte "George Enescu" din Iași și rector între 1974-1976. **(Brigitta SCHLICH)**

Pe perioada alegerilor

Salvarea va fi în alertă

Pentru asigurarea asistenței medicale de urgență, în perioada celui de al doilea tur al alegerilor prezidențiale, conducerea Stației de Salvare ne-a informat că s-a hotărît să-și dubleze numărul medicilor care asigură garda și, în același timp, în loc de o singură ambulanță în regim de urgență, vor funcționa două. "Astfel, în cazul în care un echipaj de urgență se află trimis în misiune, va fi înlocuit imediat, în poziție de așteptare, de un alt echipaj, cu dotarea corespunzătoare, care îi va prelua atribuțiile pînă la terminarea misiunii", ne-a declarat doctorul Radu Calistru. De asemenea, la Spitalul "Sf. Spiridon" și la Spitalul de Neurochirurgie vor fi dublate gărzile la secțiile de reanimare. **(Laura HUSARU)**

Panarama panaramelor iese din nou la "rampă"

Mitică Ungureanu își tranșează afacerile cu bărdița

■ *el este implicat într-un scandal de pomină referitor la executarea unor lucrări de construcții pentru SCT MOLDOVA*

Mitică Ungureanu, fost consilier municipal la Primăria Iași, cunoscut cu antecedente penale economice, a reușit să atragă în "plasa sa" și pe SCT MOLDOVA SA. Mitică Ungureanu, care a fost de curînd eliberat din închisoare și a cărui proces este în curs de judecare, este patronul SC DEMOCRATIS SRL din Iași, societate care execută, printre altele, și lucrări de construcții. Deși presa ieșeană a popularizat intens activitatea frauduloasă de care este acuzat fostul consilier municipal, directorul SC MOLDOVA SA a fost păcălit de acest fals om de afaceri. Pe data de 7 octombrie a.c., societatea comercială de turism MOLDOVA SA a solicitat prin comandă SC DEMOCRATIS SRL să efectueze diverse lucrări de hidroizolație la hotelul "Moldova", la piscina "Moldova" și la restaurantul "Iașul". Prețul cerut SC MOLDOVA SA de către SC DEMOCRATIS SRL pentru fiecare metru pătrat de lucrare executată a fost fixat la 38.000 lei. La rîndul său, SC DEMOCRATIS SRL, prin persoana lui Mitică Ungureanu, a solicitat pe 1 noiembrie a.c. societății comerciale ADONIS DESIGN SRL, cu sediul în Cuza Vodă nr. 7, efectuarea unor lucrări de construcție pînă la stadiul introducerii materialelor de hidroizolație. Aceste materiale urmau să fie aduse de Mitică Ungureanu după finalizarea lucrărilor execcutate de firma ADONIS DESIGN SRL.

Cristinel Axinte, patronul firmei ADONIS DESIGN SRL, ne-a precizat că a acceptat solicitarea lui Mitică Ungureanu fără a mai realiza un contract, bazîndu-se pe onestitatea sa. În urma efectuării lucrărilor, SC ADONIS SRL urma să primească 20% din totalul investiției (în valoare de 20 de milioane de lei) de la SC DEMOCRATIS SRL. Echipa de lucru a lui Cristinel Axinte a început lucrările imediat ce a fost solicitată de fostul consilier Mitică Ungureanu. Acum cîteva zile, lucrarea a fost terminată, urmînd ca restul construcțiilor de hidroizolare să fie executate de firma DEMOCRATIS SRL. Pentru că fostul consilier municipal a întîrziat în mod inexplicabil furnizarea materialului hidroizolant și a încurcat activitatea firmei ADONIS DESIGN SRL, Cristinel Axinte a solicitat ***directorului tehnic al SCT MOLDOVA, Cristian Comșa,*** stabilirea unui termen final de predare a lucrării, pentru a-l forța în acest fel pe Mitică Ungureanu să se prezinte cu materialele de hidroizolație.

Pe vremuri, Mitică Ungureanu poza în "miss sport". Acum a renunțat la mănuși și a pus mîna pe bărdiță

După declarațiile lui Cristinel Axinte, directorul Cristian Comșa a rămas surprins de faptul că a mai existat și o altă societate (ADONIS DESIGN) care a efectuat lucrări la SCT MOLDOVA.

Patronul Cristinel Axinte a prezentat ieri directorului tehnic oferta sa, specificînd că prețul pe care-l solicită la fiecare mp de lucrare executată este de 36.000 lei pentru un metru pătrat. ***"Considerînd că este un preț satisfăcător, Cristian Comșa a hotărît ca și restul lucrării să fie executat de SC ADONIS DESIGN SRL la prețul stabilit, de 36.000 lei/mp"***, ne-a precizat Cristinel Axinte.

Ieri, Mitică Ungureanu, aflînd de înlăturarea sa din afacere (prin noua ofertă a SC ADONIS DESIGN SRL) i-a propus lui Cristinel Axinte o întîlnire pe terasa "Moldova".

"Furios de situația creată, Mitică Ungureanu a încercat să mă lovească cu o bărdiță. Muncitorii care erau la lucru au reușit să-l imobilizeze și pot spune că mi-au salvat viața", ne-a precizat Cristinel Axinte. Acesta a încercat să-i explice situația și i-a pretins banii pentru lucrarea executată de firma sa dar Mitică Ungureanu a refuzat să vorbească despre aceasta. Tot ieri, fostul consilier a pretins de la SCT MOLDOVA SA suma de 10 milioane lei, sumă care ar reprezenta cheltuielile efectuate de firma sa pentru efectuarea lucrărilor contractate. Biroul tehnic al SCT "MOLDOVA", a refuzat categoric să plătească această sumă, urmînd mai întîi să verifice veridicitatea cheltuielilor și onestitatea prestatorului - Mitică Ungureanu. **(Nicolae MANOLIU)**

Pericol la Spitalul Parhon

■ *patru pacienți internați în spital pentru tratarea unor afecțiuni s-au îmbolnăvit de altele* ■ *unul dintre aceștia a făcut septicemie* ■ *directorul Direcției Sanitare este unul dintre responsabili* ■

În prezent, patru pacienți internați la Secția ATI a Spitalului "C.I.Parhon" au făcut, pe lîngă bolile de care sufereau, și infecții intraspitalicești, provocate de germeni de spital, ne-a declarat șefa acestei secții, ***dr. Alexandrina Stoian: "La unul din bolnavi s-a declanșat septicemia și sperăm ca tratamentul cu antibiotice pe care i-l administrăm să-l mențină în viață"***. Cauzele apariției acestor infecții le reprezintă condițiile improprii în care funcționează, de cîteva luni, secția ATI. În această perioadă, pe același etaj cu secția, s-au desfășurat lucrările de construcție și amenajare a Centrului de Cardiologie. ***"Praful, molozul, mizeria, scurgerile de apă din tavan au invadat această secție, în care condițiile septice trebuie să fie aceleași cu cele din sălile de operație"***, ne-a spus dr. A. Stoian, adăugînd: ***"Constructorii foloseau aceleași circuite pe care personalul medical le utiliza pentru transportarea instrumentarului steril, a serurilor și alimentelor. Lifturile cu care se cărau aceste materiale serveau și pentru materialele de construcție. Prin deschiderea șantierului a fost imposibilă modificarea circuitelor spitalului, deoarece ar fi însemnat ca materialele sterile și alimentele să fie trecute prin morgă"***. Deși directorul Direcției Sanitare ieșene, *dr Mihai Frasin*, a fost sesizat de șefa secției ATI, încă de la demararea lucrărilor, în legătură cu posibilitatea declanșării unor infecții intraspitalicești, acesta a preferat, atunci, să nu răspundă. Dar, pe 24 octombrie a.c., alertat de faptul că aceste infecții au apărut, a dispus închiderea șantierului la etajul patru în care funcționează secția și separarea completă a circuitelor de funcționare ale spitalului de cele ale constructorilor. Aceștia din urmă trebuiau să folosească căile de acces din clădirea nouă, pentru transportul materialelor la etajele cinci și șase ale vechii clădiri în care va fi Centrul de Cardiologie. ***"Închiderea șantierului la etajul patru s-a făcut în prezența dr. Mihai Frasin, dr. Costică Novac, directorul Spitalului Parhon, reprezentanților Centrului de Medicină Preventivă din Iași"***, ne-a precizat dr. A. Stoian. ***"Dar, la numai patru zile de la această decizie, și-au făcut din nou apariția pe acest etaj, mai întîi timid, apoi fără nici o sfială, muncitorii constructori. Așa încît șantierul este din nou în plină activitate. Zilele acestea, Poliția Sanitară a încheiat un raport ce va fi din nou trimis Direcției Sanitare, pentru că, dacă moare unul din pacienții infectați, cineva trebuie să răspundă, nu?"*** **(D. FECHET)**

Trei morți, trei sicrie și o durere imensă

■ *Tatiana Ancuța nu are suficienți bani să-și îngroape soțul și cei doi nepoți* ■ *cîțiva ieșeni au ajutat-o cu 280.000 de lei* ■

Sfîșiată de durere, în urma morții soțului său și a celor doi nepoți (Florin - 16 ani și Radu Dimitriu - 14 ani), ***Tatiana Ancuța*** abia reușește să se stăpînească, privind la casa pustie în care niciodată nu vor mai răsuna glasurile celor dragi. ***" Îmi este tare dor de ei și nu știu cum am să rezist"***, ne-a spus cu disperare femeia. Reamintim cititorilor că soțul Tatianei Ancuța, Gheorghe (45 ani), împreună cu cei doi nepoți orfani (copiii surorii Tatianei), pe care îi creșteau, au fost găsiți în urmă cu trei zile morți în casa de pe strada "Sf Teodor", nr. 32. Cei trei au adormit cu soba deschisă, în timp ce orificiul de evacuare a gazelor arse a fost astupat cu o tăbliță, în speranța că soba va da mai multă căldură. Din nenorocire, în timpul nopții, gazele arse, avînd calea de evacuare blocată, s-au răspîndit în cameră, intoxicîndu-i pe cei doi copii și pe unchiul lor. Familia Ancuța trăia doar din salariul lui Gheorghe A., angajat ca sudor-instalator la SC "Incom" SA. Tatăl copiilor a murit în urmă cu patru ani de TBC pulmonar, iar mama lor, doi ani mai tîrziu de cancer osos. Tatiana, împreună cu Gheorghe, s-au hotărît să-i crească pe cei doi frați. Acum, în urma nenorocirii, Tatiana A., rămasă fără nici un ban, se zbate să-i îngroape cum se cuvine. Impresionate de sfîrșitul nedrept al elevului lor, Florin Dimitriu, cadrele didactice de Școala profesională UCECOM au adunat 200.000 lei. De asemenea, îndurerat de tragedia familiei, Gheorghe Tănase, locatar al aceleiași case, a "rupt" din și așa insuficienta lui pensie, suma de 80.000 lei pe care i-a oferit-o Tatianei. Aflînd din paginile Monitorului despre cele petrecute, Carol Aioanei (67 ani) s-a hotărît și el să o ajute pe femeie, cu o parte din pensia sa. Societatea la care a lucrat Gheorghe A. a procurat sicriele pentru cei trei morți, urmînd ca în cursul zilei de azi salariații să strîngă o sumă de bani pentru înmormîntare, iar brutăria "Amanda" s-a oferit să facă 120 de colaci. **(Laura HUSARU)**

Se pare că este adevărat: banii nu aduc fericirea

Moștenirea de trei miliarde de lei destramă familia "Cenușăresei"

■ *după ce a încercat să se sinucidă, Constantin Andronic, tatăl vitreg al gabonezei Linda Ngondei, nu vrea să mai revină acasă*

Elena Andronic, mama Lindei Ruth Makoutou Ngondei, micuța mulatră ce speră la o moștenire de trei miliarde de lei, ne-a vizitat la redacție pentru a ne informa că soțul său, ***Constantin Andronic,*** a fost externat din spital și refuză să se mai întoarcă la domiciliul conjugal. Amintim că săptămîna trecută Constantin Andronic (38 de ani), a încercat să se sinucidă, înghițind conținutul unui tub cu fenobarbital și al unuia cu diazepam. El a intrat în comă și a fost transportat la Spitalul de Urgențe. Ulterior, conform spuselor soției sale, el a fost transferat la Spitalul Socola. ***"Ieri (joi - n.r.) mi-a telefonat să-mi spună că a fost externat și că nu se mai întoarce acasă. Eu cred că a ieșit din spital fără externare, căci medicii mi-au spus că trebuie să semnez și eu, altfel nu-i dau drumul. Eu n-am semnat nimic, pentru că am considerat că nu este complet refăcut"***, ne-a povestit Elena Andronic. Ea a dorit să ne precizeze că neagă toate acuzațiile pe care i le-a adus soțul său în declarația dată, pe patul de spital, reporterilor noștri. ***"Nu-i adevărat că l-am lăsat numai cu datorii și nici nu l-am lăsat fără casă. Sînt hotărîtă să-l părăsesc, pentru că m-am săturat de amenințările lui. Voi deschide divorțul poate chiar înainte de a pleca în Gabon (la sfîrșitul acestei luni - n.r.)"***, ne-a mai relatat Elena Andronic. Ea a afirmat că este posibil ca soțul său să fi încercat să se sinucidă deoarece îl anunțase că intenționează să-l părăsească pentru un alt bărbat.

Elena Andronic (36 ani) este mamă a șase copii. Cei doi copii mai mari, rezultați dintr-o primă căsătorie eșuată, au fost înfiați de părinții săi. Următorul copil a fost Linda Ngondei, fiica unui student gabonez cu care femeia a stat șapte ani de zile. Cu Constantin Andronic, ea a trăit în concubinaj 10 ani, căsătorindu-se abia anul trecut. Au împreună trei copii. ***"Niciodată nu ne-am înțeles în privința Lindei. Din cauza lui a trebuit să o internez la casa de copii. Din vară, de cînd am adus-o iar acasă, iar au început discuțiile. Cîteodată mă trezea noaptea și-mi spunea: «Ia-ți puiul de negru și pleacă din casa mea». Atunci mă duceam cu fetița și dormeam în vie. Acum s-a terminat, nu mai există cale de împăcare"***, afirmă Elena Andronic. Menționăm că am încercat să luăm legătura cu Constantin Andronic, dar domiciliul actual al acestuia nu este cunoscut. **(G. PARFENIE)**

Linda Ngondei, moștenitoarea unei presupuse averi fabuloase

La 44 de ani, Gheorghe Țolea este îngrijit de fetele lui

■ *Maria Țolea, soția acestuia, a murit în urmă cu cinci ani* ■ *la rîndul său, bărbatul este țintuit la pat de o spondilită, întreaga gospodărie rămînînd în grija fetelor*

continuare din pagina 1A

Dar cum un necaz nu vine niciodată singur, la puțin timp după moartea soției, bărbatul a trebuit să se pensioneze pe caz de boală. O spondilită îl ține de cinci ani țintuit la pat și dependent de căruciorul rulant. Picioarele nu-l mai ajută de mult, iar din cauza deformării coloanei, partea superioară a corpului este aproape rigidă. Și ceea ce-l doare cel mai mult pe bărbatul de 44 de ani este faptul că depinde de fetele lui. La vîrsta la care colegele lor se joacă cu păpuși, cele patru fetițe cu vîrste între 10 și 14 ani își îngrijesc tatăl, fac mîncare și spală. Pentru a merge la baie, tatăl este pur și simpu cărat de cele două fete mai mari. Camelia, fata cea mai mare, este gospodina casei și mîna dreaptă a tatălui. Nu se plînge, dar pe chipul ei se pot vedea urmele grijilor de zi cu zi. ***"La anul ar trebui să merg la liceu. Dar m-am gîndit că este mai bine să fac doi ani de școală profesională, ca să am mai repede un salariu. M-am sfătuit cu tata și m-am gîndit să merg la Bacău, la școala de telefonie. Este cam departe, dar voi veni acasă la fiecare sfîrșit de săptămînă"***, spune Camelia. Veniturile familiei, formată dintr-un tată invalid și patru fete de școală, nu depășesc 300.000 de lei. O treime se duce pe medicamente, iar restul pe mîncare. Pentru o masă de prînz pentru fiecare, zilnic, luată de la Cantina de ajutor social, plătesc 100.000 de lei lunar. Din mîncarea de acolo, familia se hrănește și la prînz și seara. Adesea, dimineața, fetele mai mici se duc la școală după ce au "mîncat" doar o cană de ceai cu o bucățică de pîine. Cu toate acestea, nici un membru al familiei Țolea nu și-a pierdut speranța. ***"Eu sînt sigur că într-o zi voi merge din nou. Am auzit de la un prieten că un preot și o măicuță din Neamț vindecă boli ca a mea, dacă ai credință în Dumnezeu. M-aș duce pînă acolo, că eu sînt credincios, dar nu am bani să plătesc o mașină și benzina"***, povestește ***Gheorghe Țolea.*** La televizor, bărbatul a văzut un reportaj despre un tratament miraculos cu "unde" al unor medici din București. A luat legătura cu aceștia, dar venitul lui modest nu acoperă cheltuielile de deplasare și tratament. Cu toate acestea, speră că cineva îi va sări în ajutor și îi va reda calitatea de tată, cel care trebuie să aibă grijă de copiii săi și nu invers. **(Dana PAVEL)**

Agenția de Turism MAGELLAN
organizează:
Revelion la BUDAPESTA
550.000 lei/persoană
4 zile servicii complete !
NOU !
Plata se poate face și în rate.
Str. A. Panu 15, mezanin, tel.: 032/212337, 156439.

APROVIZIONAȚI-VĂ DINTR-UN SINGUR LOC
S.C. PROLACOM S.A. Botoșani
vă oferă
O GAMĂ VARIATĂ DE PRODUSE LACTATE:
- cașcaval RUCĂR; - cașcaval DALIA;
- cașcaval FETEȘTI;- UNT; - sana;
- iaurt cu arome de fructe; - smîntînă;
CELE MAI MICI PREȚURI
Calitate și prezentare la STANDARD EUROPEAN
tel./fax: 031-514724 tel. 031-517495 str. Manolești Deal nr. 3 Botoșani

ZAHĂR
(import R. Moldova)
2200 lei (TVA inclus)
SC SIRAJ A.D.- IMPEX SRL
Relații la tel. 032-222392; 032-222393; 018/613438

Începînd cu data de 1.11.1996,
SC COMAT SA Iași
este unic distribuitor pe Moldova a produselor
SC MEFIN SINAIA
practicînd prețul de vînzare al producătorului.
Relații suplimentare la sediul societății din Iași,
Str. Sergent Grigore Ioan nr. 7
sau la ☎ 032/156300 int. 120-121.

RADICAL GRUP
CONFORTUL VIEȚII DUMNEAVOASTRĂ
vă oferă
en gros și en detaille
NOU
DECORAȚIUNI INTERIOARE
• MOCHETE • COVOARE •
• LINOLEUM • TAPET •
• ȚESĂTURI • MOBILIER •
• SANITARE • ACCESORII •
LIVRABILE DIN CANTITĂȚI EXISTENTE CÎT ȘI LA COMANDĂ PE BAZĂ DE MOSTRE/CATALOG
Șos. Păcurari nr. 46, tel./fax 032/145330

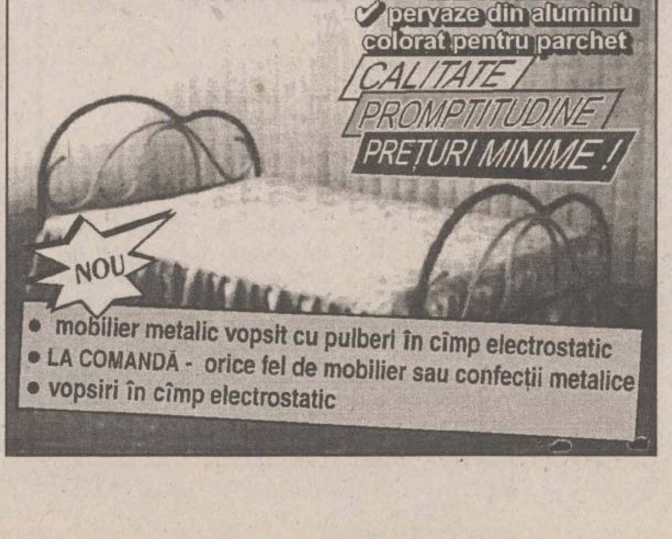
NEDO
Str. Iarmaroc 26
Tel: 032-130894; 233444
Tel/Fax: 032-232664; 147986
PRODUCE
✓ jaluzele orizontale din aluminiu
✓ jaluzele verticale din material textil hidrofobizat
✓ pervaze din aluminiu colorat pentru parchet
CALITATE
PROMPTITUDINE
PREȚURI MINIME !
NOU
• mobilier metalic vopsit cu pulberi în cîmp electrostatic
• LA COMANDĂ - orice fel de mobilier sau confecții metalice
• vopsiri în cîmp electrostatic

GRUPUL DE FIRME ROMFIN
ROMFIN
ROMANIA, IASI, B-DUL COPOU NR.4
TEL / FAX 004 - 032 - 214090, 214130
OFERTĂ SPECIALĂ
=STOCURI=
Grupul de firme ROMFIN pune la dispoziția doritorilor TONETA din aluminiu și sticlă, model avizat de Primărie.
Contactați-ne și veți avea surpriza plăcută să constatați că punem la dispoziția clienților noștri mai multe variante de tonete, mai multe modalități de plată, alte avantaje.

OPEN SYSTEMS
Calculatoare PGA oricînd pe stoc
Sediu: Stejar 3, Tel 174759, 177991
Magazin: lîngă Optinova, Tel 113545

MONITORUL DE IAȘI

Lăsat de capul lui

Cristinel Titilișcă de 4 ani a incendiat o tonă de fîn

Seria incendiilor provocate de copii mici lăsați fără supraveghere continuă să crească. La numai o săptămînă de la tragicul incendiu de la Șendreni în care cei trei frați Țifache (Pavel de 3 ani, Marian de 2 ani și Daniela de numai un an) au murit asfixiați după ce s-au jucat cu focul, un alt incendiu, de data aceasta fără victime, a fost provocat la Bîrnova, de un copil. Astfel , în data de 13 noiembrie a.c. Cristinel Titilișcă în vîrstă de 4 ani a fost lăsat fără supraveghere și, jucîndu-se cu chibriturile, a aprins stogul de fîn din curtea tatălui său, Jan Titilișcă. În scurt timp focul s-a extins flăcările devenind vizibile de la mare distanță. Cu toate că intervenția vecinilor și a pompierilor militari a fost rapidă, aproximativ o tonă de fîn s-a transformat în cîteva minute în scrum. **(Eugen RUSU)**

Prelegeri

Doi ani de la înființarea asociației Astra

Asociația Astra "Mihail Kogălniceanu", filiala Iași, va organiza duminică, 17 noiembrie, o manifestare prilejuită de aniversarea a doi ani de la fondarea ei.

Noua asociație se vrea o reluare a "Asociațiunii Transilvane pentru Literatura Română și Cultura Poporului Român", fondată în 1861, la 23 octombrie, de către episcopul Andrei Șaguna și Timotei Țipariu. Programul acestei organizații constituia o chemare la conștiința de sine a neamului, la demnitatea și unitatea națională și la "înaintare" prin intermediul culturii, studiului, elaborării și editării de opere.

Manifestarea de duminică va fi constituită din prelegeri pe teme precum: "Astra - moment remarcabil în afirmarea românismului" și "Scurt istoric asupra despărțămîntului Astra în perioada 18 noi. 1994 - 17 noi 1996". **(Anca DEBOVEANU)**

O revistă studențească

"De Ce?"

În ziua de 13 noiembrie, "Galeriile Anticariat" au găzduit lansarea ziarului "De Ce?", publicație concepută și realizată de un grup de studenți ai Universității "AL.I. Cuza". Revista adoptă o atitudine culturală și se adresează studenților sau, mai precis, unui public elevat. Prin conținut și grafică deosebită, ziarul vrea să iasă din tiparele publicațiilor obișnuite. "De Ce?" este independent din punct de vedere politic, are opt pagini, iar prețul este de 500 lei. Autorii sînt în număr de treisprezece și studiază litere, teologie, filosofie, istorie și științe economice. Redactorul șef, Cătălin Chirilă afirmă în editorialul ziarului că "nimicul este pretext al creației, iar conștientizarea nimicului e starea care ne-a scos din amorțeală... «De Ce?» interoghează lumea, o operează, o deschide în afară, iar cei ce scriu se afirmă".

"De Ce?" a fost editată de Societatea "Cultura fără Frontiere", organizație neguvernamentală, care a considerat inițiativa tinerilor ca fiind lăudabilă. **(Anca DEBOVEANU)**

Pe 18 și 19 noiembrie

Primarul Simirad va lua parte la Congresul Puterilor Regionale și Locale

Primarul Constantin Simirad a părăsit ieri Iașul, pentru cîteva zile, pentru a lua parte la Congresul Puterilor Regionale și Locale. În calitate de membru al delegației permanente a României la această organizație internațională, primarul Iașului va fi prezent la lucrările congresului, care vor avea loc în zilele de 18 și 19 noiembrie, la Strasbourg (Franța). În același timp va participa și la discuțiile preliminare dintre firma franceză COGIFER și RATC Iași, discuții legate de atragerea de capital francez pentru modernizarea infrastructurii tramvaielor din municipiul Iași. **(Brigitta SCHLICH)**

Așa a vrut Dumnezeu

Pictorul Ștefan Vicol își înfruntă destinul fără picioare și fără mîna stîngă

■ *mut, surd, fără picioare și mîna stîngă, bătrînul de 68 de ani și-a transformat camera de cămin în atelier de pictură* ■ *străinii care au vizitat instituția îi plătesc 10-12 dolari pentru un portret* ■

Pictorul Ștefan Vicol locuiește la căminul spital din Hîrlău. El primește foarte multe comenzi de la cetățenii străini care aduc ajutoare la cămin.

Lui ***Ștefan Vicol (68 de ani)***, Dumnezeu i-a luat de la bun început auzul și graiul. Pentru a compensa prin neștiute legi această lipsă, i-a dat în schimb harul picturii. De cînd își aduce aminte, Ștefan Vicol pictează. Întîi, copil fiind, făcea desene în țărînă cu un băț. La școala specială pe care a urmat-o la Focșani a învățat să scrie și să citească, dar tot desenul exprima cel mai bine ce voia el să comunice. Născut în vremuri grele, într-o familie de țărani săraci, Ștefan Vicol a îndurat de toate. Foamete, secetă, război, dar a scos-o la capăt. Și-a urmat pasiunea vieții lui și, timp de patru ani, între 1947 și 1953 a pictat biserici și icoane. În Iași a pictat exteriorul unei biserici, dar nu mai ține minte numele ei. ***"Pe undeva pe lîngă Palat. Țin minte că ne supraveghea starețul Pavel, om tare bun"***, ne-a scrijelit pe o hîrtie bătrînul, cu o mînă nu prea obișnuită să scrie. La 25 de ani, Ștefan Vicol plătește un nou tribut. Un tren pe care n-avea cum să-l audă și pe care abia l-a văzut, într-o seară întunecoasă de iarnă, l-a lăsat fără o jumătate de corp. I-a luat o mînă, ambele picioare, dar i-a lăsat mîna dreaptă, cea care purta penelul. Următorii 20 de ani i-a petrecut într-un cămin-spital, în Focșani. Aici și-a făcut faimă de mare portretist. Picta după poze, după model, cu o fidelitate de necrezut. Marea durere a lui Ștefan Vicol este că nu a putut face peisaje, decît după fotografii. Cine să-l care cu căruciorul rulant, peste dealuri, în mijlocul naturii? De peste 40 de ani, lumea lui este formată din patru pereți, hîrtie, pînză, și o mulțime de culori. De la cutremurul din 1977, Ștefan Vicol este pensionarul căminului spital Hîrlău, cel mai vechi rezident. A venit aici, deoarece singura soră pe care o mai are, mai în vîrstă decît el, stă în Iași și-l vizitează periodic. La Hîrlău, bătrînul pictor este o figură cunoscută. Aproape tot personalul a fost pictat de el. După 1990, străinii care au vizitat căminul au fost impresionați de ardoarea încă tinerească cu care muncește Ștefan Vicol. Mulți dintre ei i-au dat comenzi și au plecat din țară purtînd în bagaj portrete semnate în dreapta jos Ștefan Vicol. Un neamț, la a doua vizită în Hîrlău, nu l-a uitat și i-a adus un cărucior cu baterie, ultramodern, manevrabil prin joy-stick. Pentru a nu rămîne datori, străinii plătesc pentru un tablou 10-15 dolari. Din bani, bătrînul își îndulcește viața cu țigări bune și mîncăruri ceva mai speciale, netrecute în meniul unui cămin-spital. Restul banilor se duc pe vopsele, carton, pînză, pensoane. Camera lui Ștefan Vicol arată ca un adevărat atelier. Pe patul lui întotdeauna găsești o cutie cu culori și un bloc de desen. Iar cine intră în cămin trebuie neapărat să treacă să-l viziteze pe artistul fără picioare și fără o mînă, devenit aproape o emblemă a instituției. **(Dana PAVEL)**

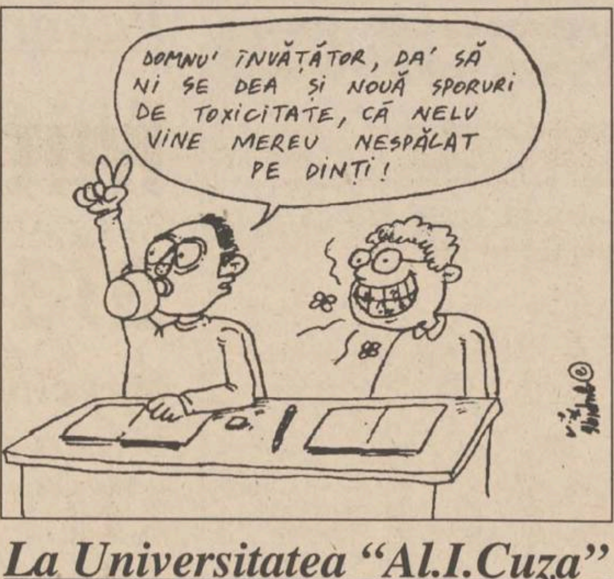

DOMNU' ÎNVĂȚĂTOR, DA' SĂ NI SE DEA ȘI NOUĂ SPORURI DE TOXICITATE, CĂ NELU VINE MEREU NESPĂLAT PE DINȚI!

La Universitatea "Al.I.Cuza"

Profesorii cer sporuri de periculozitate pentru unii studenți

■ *ei consideră că studenților li se cuvine un spor de toxicitate* ■ *în cazul aprobării cererii, studenții ar putea primi burse de 120.000 de lei* ■

După cum a declarat ***prof. univ. dr. Constantin Ghirvu,*** decanul Facultății de Chimie de la Universitatea "Al. I. Cuza", conducerea facultății amintite a înaintat rectoratului o adresă prin care se solicită mărirea cuantumului burselor pentru studenții chimiști. Principalul argument în acest sens, adus de decanul Constantin Ghirvu, îl constituie numărul ridicat de ore în care studenții chimiști sînt supuși unor potențiale pericole prin care le-ar fi periclitată sănătatea. ***"Fiecare student al Facultății de Chimie stă în laborator, în medie, cîte 15 ore pe săptămînă. Este destul de riscant, dacă avem în vedere că studenților nu le este asigurat un echipament adecvat. Dotarea precară a laboratoarelor, atît din punct de vedere al aparaturii cît și al mijloacelor de protecție, face ca studenții chimiști să fie supuși în permanență unor potențiale pericole datorită nocivității substanțelor cu care lucrează. Nici acum nu avem o evidență a stării de sănătate a studenților noștri. Este normal ca și ei să beneficieze de aceleași sporuri ca și cei care lucrează în industria chimică"***, a precizat aceeași sursă. Menționăm că angajații din industria chimică primesc lunar sporuri de toxicitate cuprinse între 25 - 30 % din salariul de bază. În cazul în care Ministerul Învățămîntului va aproba acordarea unor sporuri de toxicitate sau de periclitate, studenții chimiști bursieri vor primi lunar între 97.500 - 120.000 lei, în funcție de tipul bursei primite inițial. **(Ovidiu MARDARE)**

Polițistul Rățoi este campion național la abuzuri

■ *locuitorii comunei Mogoșești sînt la un pas de a-l linșa*

Vasile Alexoae, una din victimele polițistului Rățoi

Petrică Rățoi, ajutor al șefului de post din comuna Mogoșești este subiectul unor noi reclamații legate de comportamentul său abuziv. În urma publicării articolelor noastre privind abuzurile pe care le-a făcut în comuna Mogoșești, Parchetul Militar s-a autosesizat din oficiu și va începe o anchetă. ***Colonelul Ștefan Mihai***, prim-procuror al Parchetului de pe lîngă Tribunalul Militar, a declarat că acest caz se află în cercetare. ***"Vineri am mai primit și alte patru plîngeri la adresa lui Petrică Rățoi. Se fac cercetări în continuare, dar cazul ne va lua ceva timp pentru că trebuie audiați mai mulți martori"***, ne-a precizat procurorul Ștefan Mihai.

Reamintim că Petrică Rățoi a terorizat prin amenințări, jigniri și bătăi o comună întreagă, timp de aproape doi ani. În seara zilei de 5 noiembrie, directorul Căminului cultural din Mogoșești, ***Vasile Alexoae***, a fost bătut bestial. El s-a ales cu hainele rupte și un ochi învinețit, pe motiv că discuta despre ***Emil Constantinescu*** și alegerile din 3 noiembrie.

Mai mult, Petrică Rățoi continuă să se comporte abuziv amenințînd cu pistolul oamenii care au făcut plîngeri la Parchetul Militar și care au oferit informații redactorilor noștri.

La redacția cotidianului nostru însă plîngerile la adresa acestui polițist, continuă să apară.

Învățătorul ***Gheorghe Enache***, din Mogoșești ne-a adus la cunoștință că polițistul Rățoi l-a amenințat cu pușcăria și l-a jignit pe fiul lor pentru simpla bănuială că acesta a rupt o scîndură din gardul unui localnic. Cu toate acuzațiile aduse băiatului "vinovat", polițistul nu are nici o dovadă împotriva lui.

Costică Adonicioaie (din Mogoșești) ne-a povestit cum a fost bătut cu capul de pereți și i-au fost rupte hainele de același polițist. Pe 21 septembrie 1995, în timp ce Costică Adonicioaie se afla în localul din incinta Căminului cultural. Petrică Rățoi aflat în stare de ebrietate a intrat și i-a spus săteanului să părăsească barul. Acesta i-a cerut polițistului o explicație, dar Petrică Rățoi a început să-l lovească . ***"Nu am apucat să merg doi-trei merti și am fost lovit cu pumnul în față. Deodată s-a stins lumina iar eu am început să strig după ajutor. Am fost luat de păr de Petrică Rățoi care m-a lovit cu capul de pereți în repetate rînduri. Mai mult, mi-a rupt și haina și m-a amenințat cu moartea"***, ne-a declarat Costică Adonicioaie.

Cornel Netedu ne-a relatat și el că, pe 25 iulie1996, a fost chemat la postul de Poliție din comună de polițistul Rățoi pentru a-i "smulge" o declarație. În incinta clădirii, Cornel Netedu a fost bătut cu pumnii și a fost jignit numai pentru a recunoaște un furt pe care nu l-a comis. Deși victima agresiunii a venit cu argumente solide prin care-și demonstra nevinovăția, ajutorul șefului de post nu le-a acceptat. În scurt timp, adevăratul hoț a fost descoperit, iar Cornel Netedu nu a primit nici măcar scuze din partea polițistului. Mama victimei, ***Catinca Netedu (67 de ani)***, a fost și ea jignită cînd a fost întrebată despre vinovăția fiului ei. ***"M-a făcut «scroafă bătrînă» și m-a amenințat că mă împușcă pentru că n-am vrut să-i spun unde este fiul meu"***, ne-a spus Catinca Netedu, mama lui Cornel.

Despre același comportament abuziv s-a plîns și ***Ion Cărăușu*** care a fost bătut de polițist. ***"Mama mea, care e bolnavă psihic și care a fost internată de cîteva ori la Spitalul «Socola», a făcut o plîngere la postul de Poliție. Polițistul Rățoi s-a înfuriat și m-a bătut tare rău.Trei zile n-am putut să mă mișc din pat, iar soția m-a îngrijit să mă pot pune pe picioare. Apoi am fost amendat cu 100.000 lei"***, ne-a povestit Ion Cărăușu. Conflictul dintre localnicii comunei Mogoșești și polițistul Rățoi poate deveni violent. Acest polițist este hulit de majoritatea localnicilor care sînt la un pas de a deveni agresivi. Din păcate, plutonierul Rățoi este menținut pe aceeași funcție și același post din motive încă neexplicabile. Locuitorii comunei Mogoșești ne-au declarat că sînt pe cale să se revolte împotriva acestui polițist. **(Alice MARCU)**

În județul Iași

A scăzut numărul de profesori navetiști

În rețeaua școlară ieșeană, numărul de profesori navetiști a scăzut cu 10% față de anul trecut. În aceste condiții, procesul educațional din mediul rural este susținut în majoritate de cadre didactice necalificate, peste 2000 de profesori suplinitori cu studii medii ocupînd posturi în comunele din județ. Acest lucru se datorează refuzării locului de muncă obținut de proaspeții absolvenți de universitate, în urma concursului pentru ocuparea posturilor în învățămînt din luna iulie a acestui an. "Fuga de navetă" este cauzată de condițiile proaste oferite de învățămîntul la țară. Astfel, profesorii navetiști dau peste jumătate din salariul lunar pe mijloacele de transport, sporul de distanță prevăzut în contractul de muncă neacoperind nici măcar un sfert din cheltuielile de acest gen. **(S.C.)**

RAGCL Pașcani își va lăsa datornicii fără energie termică

■ *asociațiile de locatari înregistrează datorii de 376 milioane de lei, iar diferiți agenți economici, 412 milioane de lei*

Conform ultimelor evidențe contabile, Regia Autonomă de Gospodărire Comunală și Locativă (RAGCL) din Pașcani avea de încasat, de la datornicii săi, pînă la data de 25 octombrie 1996, suma de 788 milioane lei. Datornicii sînt asociațiile de locatari (376 milioane lei) și diferiți agenți economici (412 milioane lei).

Gradul de sărăcie în care au ajuns pășcănenii se reflectă și în acest "indicator al pauperizării" care este datoria către RAGCL. Din cele 14 asociații de locatari, cît numără Pașcaniul, asociația nr. 8 are datoria cea mai mare, cifrată la 86 milioane lei, urmată fiind de asociația nr. 5, cu 45 milioane lei, apoi asociațiile nr. 13 și nr. 11 cu sumele de 36 milioane și, respectiv, 29 milioane lei.

Surprinzător este faptul că printre datornici se află agenți economici "cu pretenții", care înregistrează restanțe la plata către RAGCL nu cu o zi sau cu o săptămînă, ci cu lunile! Cît de prosperă este economia de piață în municipiul Pașcani se vede: agenții economici au rata cea mai ridicată a datoriilor. Directorul RAGCL Pașcani, ***Constantin Cojocaru*** este hotărît să rezolve, cu fermitate, această situație: ***"Pe viitor, dacă acești debitori nu-și vor achita datoriile, regia va debranșa de la energia termică pe acești datornici".***

Dar viitorul va aduce și unele... schimbări în acest oraș. Începînd cu 1997, va fi pus în aplicare un amplu proiect, finanțat de Banca Europeană pentru Reconstrucție și Dezvoltare (BERD), destinat modernizării stațiilor și instalațiilor de termoficare urbană. La această investiție se vor adăuga și două împrumuturi (finanțări) nerambursabile acordate de guvernele Elveției și Germaniei. Consiliului Local Pașcani îi va reveni doar finanțarea studiului de fezabilitate cu bani ce vor proveni din încasările rezultate din plata taxelor și impozitelor. Prin această finanțare, municipiul Pașcani se numără printre primele cinci orașe din țară alături de București, Oltenița, Buzău și Ploiești, unde va demara acest proiect. **(Carmen SCUTARIU - Subredacția Pașcani)**

CORPO SAN
societate specializată în servicii medicale mobile

ABONAMENTE INDIVIDUALE

CORPO SAN
Tel. 113130

oferă începînd cu 1 noiembrie 1996
ABONAMENTE INDIVIDUALE
în trei variante opționale:

A.

- **două consultații medicale lunar, zilnic între orele 7-22**
- **eliberarea de rețete în regim compensat**
- **tratamente injectabile de urgență în caz de necesitate**

B.

- **două consultații medicale lunar în regim non-stop**
- **20% reducere pentru următoarele consultații din cadrul aceleași luni**
- **eliberare de rețete în regim compensat**
- **tratamente injectabile de urgență în caz de necesitate**

C.

- **două consultații medicale lunar în regim non - stop**
- **50% reducere pentru următoarele consultații din aceeași lună**
- **20% reducere pentru analize de laborator (recoltate la domiciliu)**
- **20% pentru tratamente injectabile (intramusculare, intravenoase)**
- **eliberare de rețete în regim compensat**
- **transportul la spital și internarea în caz de necesitate**

Persoanele care se abonează la CORPO-SAN primesc un carnet de abonat care le conferă calitatea de beneficiar al serviciilor de asistență la domiciliu. Dacă doriți să vă abonați sau să aflați mai multe detalii despre SERVICIILE MEDICALE MOBILE, completați talonul de mai jos. Imediat după primirea talonului vă vom contacta și vă vom oferi amănunte și explicații suplimentare.

✂

DA, doresc informații suplimentare despre
SERVICIILE MEDICALE MOBILE

Nume.................................Prenume...................................Vîrstă.........
Adresă: Str. ....Nr. ....Bl...............
Sc.........Ap. .... Et...................Tel ....

Vă rugăm să decupați acest talon, să-l completați în întregime și să-l expediați într-un plic, pe adresa:
Oficiul Poștal 3 - Căsuța Poștală 765, Iași, cu mențiunea "Pentru CORPO SAN".

EXPEDIAȚI CHIAR ASTĂZI ACEST TALON!

Abonați-vă acum la SERVICIILE MEDICALE MOBILE
și o echipă medicală va fi zi și noapte la dispoziția dumneavoastră.

SĂNĂTATEA ESTE BUNUL NOSTRU CEL MAI DE PREȚ!

UNIVERSITATEA "Al. I. Cuza" Iași
Departamentul de Relații Internaționale și Imagine Universitară
organizează în ziua de **26.11.1996**
concurs pentru ocupare postului de
REDACTOR III

Condiții:
- absolvenți cu studii superioare
- 3 ani vechime în specialitate
- să cunoască o limbă străină foarte bine (de preferat limba engleză)
- competență redacțională și abilități în relațiile cu mass media

Concursul constă în:
- examen scris - traducere din limba străină în limba română și din limba română în limba străină
- conversație în limba străină
- redactarea unui subiect la calculator (cunoașterea unui program editor de texte și/sau a unui program de grafică)
- interviu.

Candidații vor depune un dosar plic care să conțină următoarele acte:
☐ copie după actul de licență
☐ adeverință medicală
☐ curriculum vitae
☐ recomandare de la ultimul loc de muncă
☐ copie după Carnetul de muncă capit. I și VI sau I și IX.

Așteptăm candidați sociabili, cu imaginație și spirit de inițiativă, gata să se implice în procesul de modernizare a structurii administrative a Universității și de integrare a învățămîntului superior românesc în sistemul educațional al Uniunii Europene.

Înscrierile se fac pînă pe data de **22 noiembrie 1996.**
Detalii suplimentare se pot primi de la Departamentul de Relații Internaționale, tel: **032/213152.**

FABRICA DE ȚIGARETE IAȘI

Șoseaua Națională nr. 1

Vinde prin licitație publică

fonduri fixe casate

MAȘINI TIPOGRAFICE B.D., MAȘINI DE IMPRIMAT HÎRTIE TABAK, CAMERE DE UMEZIT ÎN VID

Deasemeni vinde

CUPTOARE TRATAMENT TERMIC, MARI, VENTILATOARE, TUROMETRE AUTO.

Licitația va avea loc pe
3 decembrie 1996, ora 11,00,
la sediul fabricii.

Informații la telefon 032/146510, int. 222,
Serviciul Tehnic-Inv.

SÎMBĂTĂ
16 noiembrie 1996

Artelor
Monitorul

Un dialog cu un român din Canada care oferă, în fiecare an, patru burse pentru tinerii din orașul natal

"Încep să se adeverească prezicerile scriitorilor de literatură fantastică"

■ *interviu cu profesorul Dan Ionescu de la Universitatea din Ottawa*

Profesorul Dan Ionescu este unul din cei mai realizați profesional români care au emigrat în Canada. Actualmente este profesor titular al Universității din Ottawa, Ontario, Director of Computer Engineering al Department of Electricial and Computer Engineering. La 49 de ani, profesorul Dan Ionescu a condus deja multe doctorate, anual oferind 4 burse postuniversitare tinerilor din Timișoara, unde s-a născut. Specialist de cel mai înalt nivel mondial în computere - o somitate în materie - profesorul Ionescu a acceptat - în Victoria, Canada, unde ne-am întîlnit la Congresul Academiei Româno-Americane - să acorde ziarului "Monitorul" (pe care mi-a spus că-l citește cu plăcere, pe Internet) un substanțial interviu. A emigrat în Canada, în 1984, cînd Ceaușescu a hotărît ca profesorii români din străinătate - Dan Ionescu se afla atunci în Algeria - să se despartă de copiii lor, aceștia urmînd a fi trimiși în țară. (D.P.)

"În Canada, prestigiul profesorului atrage bani pentru cercetare"

- Care-i numele șefului dvs. de catedră?

- Șef de departament la Universitatea din Ottawa, la Facultatea de Inginerie și la Catedra de Electrotehnică și Calculatoare este Emil Petriu, din "producția" Institutului Politehnic Timișoara, de la diploma de inginer pînă la titlul de doctor. E mai mic ca mine cu 2 ani, însă n-am fost colegi, eu am terminat la București.

- Dar vă știați?

- Îl știam fiindcă am fost la Catedra de Electronică a aceleiași Facultăți de Electrotehnică a Institutului Politehnic "Traian Vuia" din Timișoara.

- Ce lucruri mai spectaculoase sau mai importante s-au petrecut în existența dumneavoastră?

- În cîteva cuvinte, în '88 am început la facultatea din Ottawa, două direcții de cercetare. Am încercat să leg niște concepte fundamentale de logică de concepții algebrice. Deci în '78 am început să construiesc un laborator de cercetare propriu în direcția inteligenței artificiale și a logicii ca instrument de bază în dezvoltarea, să zicem, pachetelor de inteligență artificială. Calculatorul încearcă să înțeleagă imaginile exact cum le înțelegem noi. A doua direcție a fost cea teoretică care a încercat să pună o platformă fundamentală reprezentărilor de sisteme cu evenimente discrete care au evoluat în final la aceste forme axiomatizate de logică temporală și concepte de algebră multisortată.

"E o distanță ca de la cer la pămînt între România și Canada, în privința tehnologiei în calculatoare"

- Ați spus că la început ați încercat o variantă de cercetare personală în computere. Ce înseamnă personală?

- Am zis că există un laborator de cercetare propriu. Deci, în universitățile canadiene, cel puțin, dar și în cele nord-americane, majoritatea celor nord-americane, construirea unui laborator de cercetare este pusă pe seama profesorului care vrea să dezvolte subiectele respective. Fondurile sînt obținute de profesori și nu sînt date de Universitate sau alte instituții colaterale universității. Prestigiul profesorului este datorat activității sale, rezultatelor sale. Universitatea, bineînțeles, adaugă la prestigiu și numele ei. Poate este Standford, dar tot așa de bine pot fi realizări excepționale și-n universități mici. Sînt destule cazuri. Normal că în SUA, o dată ce un profesor are o realizare excepțională migrează în universități mai mari, adică de nume mai mare. În Canada nu se întîmplă așa. În Canada sînt profesori care au rezultate foarte bune în universități mai mititele, dar universitatea noastră e destul de bună, este printre primele în Canada și doar pe nivelul II în Sud-America. Ce să mai spun?

- Puteți compara mereu cu ce se face în România?

- Da pot, pot. Distanța dintre dotatea laboratoarelor de cercetare proprii, deci cele de cercetare ale profesorului și ceea ce am văzit recent în România este imensă, deci este o distanță ca de la cer la pămînt, în ceea ce privește tehnologia în calculatoare.

- Adică?

- Adică, în laboratorul meu am mașini extrem de puternice cum sînt ultimele tipuri de Sun, Sun Ultra 170 care e special pentru calcule de grafică. Calculatoarele pe care le am în laboratorul propriu sînt calculatoare de înaltă peformanță care funcționează la parametri extrem de ridicați. Avem mașini Silicon Graphics.

- Care ce fac?

- Tot pentru grafică sînt. Silicon Graphics sînt cele mai rapide mașini care pot să creeze o realitate virtuală.

- Cam cît face unul?

- Prețurile sînt în jur de 30-40.000 $ canadieni. Dar depinde la ce preț este după ce Universitatea primește un rabat de 40% sau 50% din preț, din partea producătorului. Eu cînd cumpăr, cumpăr cu rabat.

- Numai pentru universitate este rabatul acesta?

- Este un program special pentru universități, pentru dotarea lor.

- În România n-ați văzut așa ceva?

- N-au românii așa mașini. Sînt ultimele mașini și e greu să le obțină acum. Sînt bani mulți. Nici în Canada sau SUA, mașinile astea nu sînt primite de Universitate, profesorul le cumpără din banii proprii.

- Cum s-ar putea face ca și în România să poată un profesor să le cumpere?

- Să primească contract de cercetare din SUA sau din Canada, sau din lumea bogată.

- Sînt cazuri?

- Nu sînt. E complicat să ai un contract de cercetare de la distanță mare. Deși potențialul să zicem, intelectual este deosebit de bun, în România. Deci, există potențiale cu adevărat serioase care pot da rezultate bune, și să intre în circuitul mondial de cercetare. Pe deasupra, la laborator am o rețea de transmisie de date de cea mai modernă factură numită ATM. ATM este un tip de comunicație pe fibră optică cu o tehnică de comunicație specială care realizează viteze extrem de mari de transmisie a datelor. În laborator am un switch care merge pînă la 2,5 Gb/s. Pe acest tip de switch facem experimente de multimedia. În mod sigur, pentru a avea facilități de care mulți scriitori de literatură fantastică le-au prezis, sigur că sînt posibile. Trebuie ca actualul tip de transmisie, pe rețele ATM, să fie realizate. Am încercat multe experimente pe asemenea rețele. Visul de a avea imagini și nu text, deci să scrii pe ecran. Cei cu care vorbești să vadă pe ce scrii și să te audă și să te vadă.

"În cîțiva ani se va ajunge la transmisia textului odată cu imaginea și cu vocea"

- În cît timp credeți dumneavoastră că se va ajunge la transmisia textului o dată cu imaginea și cu vocea?

- Trebuie, mai trebuie cîțiva ani buni.

- Deci, nici la nivel de laborator, nu s-a reușit asta.

- Ba da, se poate dar e extrem de costisitor și extrem de complicat.

- Unde știți că se face?

- Se fac experimentale. Tehnologia este în producție, deci switch-urile acestea TM se fabrică curent; la Ottawa este o companie care le produce și cu care avem în prezent contracte de cercetare. Mai multe companii fabrică în Ottawa, în SUA, în Japonia. În Germania nu se produc. Tehnologia europeană e mai puțin străină. Dar Japonia este și în fruntea producătorilor de switch-uri ATM cu McAuisi (un colos japonez). În mod sigur ATM-ul va prelua cu probabilitatea de 10,5% fiindcă evoluțiile în domeniul transmisiei de date sînt de natură tehnologică dar și de natură teoretică. Maniera de a transmite după legi de transmisie de date evoluează lent; și partea teoretică evoluează și partea practică. În ceea ce am constatat, pot să spun că rețelele actuale de transmisie cu switch-uri ATM sînt cele care vor permite să fie asemenea tehnologiei utilizate. Actualmente, cu ceea ce este prin Internet nu se poate face. Asta se face prin fibre optice.

- Și la Internet? Prin ce?

- Cabluri de cupru speciale.

- Mai scump, deci nu-și poate permite toată lumea Internet.

- Nu, nu-s mai scumpe. Toată lumea pune fibre optice. Switch-urile sînt scumpe. Deci un switch cum este în laboratorul meu costă 40.000 $. Dar știți, după ce încep să apară pe piață, prețul scade foarte rapid.

- Scade prețul?

- Să sperăm. Așa scade la toate. Știu, dar deocamdată sînt extrem de scumpe. Și mai sînt alte aparate care trebuie cumpărate ca să transmiți imagini, un aparat care codifică imagini.

"Viața fără concurență a pierit peste tot în lume, în afară de Coreea de Nord"

- Din punct de vedere științific, care e pasiunea dvs., în momentul de față? Ce dorințe științifice aveți?

- Mai întîi îmi place să am două laturi: una practică și una teoretică. Se vede din ce am povestit pînă acum. Și pe de altă parte cea teoretică. Desigur, pasiunea mea este să produc un formalism bun pentru fenomenele de care mă ocup - sisteme cu evenimente discrete. Și reușesc să îmbin corect o axiomatică de logică nodală cu axiomatica de algebră deci să pun un mecanism care să fie complet și sănătos, cum se spune în logică, pentru toată gama de probleme care apar în toate aceste tipuri de procese. Iar pe partea practică, îmi place să am rezultate în domenii de utilizare a calculatoarelor, fie în viziune de vîrf, unde mă ocup de reprezentări tridimensionale și de comunicații de tip multimedia.

- Vă adaptați și vă integrați mai bine în societatea canadiană? Cum au început să se vadă lucrurile? Cum era la început? Cum se developează lucrurile pe parcurs?

- Acum, cert trebuie să fac o cotitură radicală în preocupări fiincă în România m-am ocupat de alte tipuri de probleme, probleme continue cu matematicienii și automatiștii. Și am fost mai mult pe partea de automatizări pe cînd în Canada a trebuit să virez în domeniul calculatoarelor. Dar formația profesională pe care am dobîndit-o în România m-a ajutat să virez repede.

- Dar de ce a trebuit? Era mai mare cererea?

- Absolut, nu se caută prea mult în străinătate probleme de automatică teoretică sau de cea continuă. Sînt o mulțime de cercetători care lucrează încă în domeniu, nu vreau să minimizez, dar punctul pe i se pune în domeniul aplicativ imediat, adică pe calculatoare. Piața imensă de lucru este în domeniul calculatoatelor și bineînțeles că pozițiile de profesor la Universitate sînt de asemenea orientate pe direcția calculatoarelor. Nu minimizez și celelalte direcții din comunicații în electromagnetică, de exemplu, pentru probleme speciale de efecte de cîmp asupra circuitelor electronice ș.a.m.d. Deși, sînt încă domenii în care se cercetează și sînt cereri. Dar majoritatea pozițiilor sînt în domeniul calculatoarelor. Deci, a trebuit să virez în domeniul respectiv!

"Sînt antrenorul unei echipe de fotbal"

- Nu exista pericolul să nu faceți față datorită acestui viraj?

- Ca-n orice cercetare există și un risc. Dar, după cît se vede am reușit să trec bariera. Muncind și încercînd să fructific pregătirea pe care am avut-o în modul în care puteam da rezultate.

- Cum?

- Cum? E greu de spus. Fiecare după talentul lui. Eu am reușit fiindcă am avut afinități în programarea de calculatoare și de asemenea, veleități teoretice. Nu prea pot să spun. Cum? e greu. Am avut șansa să mă descurc. Deci, mare factor de succes a fost pregătirea pe care am avut-o. Fără ea nu se putea.

- Dar am înțeles de aici, că în Canada sînt români multișori care se zbat în mediocritate.

- Da, e trist, dar adevărat. Locuri de muncă nu prea sînt în Canada. M-au întrebat cum e în țară în speranța de a se întoarce, poate într-un viitor. Mi-a fost greu să-i dezamăgesc să le spun că lucrurile nu se îndreaptă spre bine. Asta este viața cu concurența liberă, cu mult mai dificil decît o viață în care totul este fără concurență.

- Dar fără concurență e adevărată?

- Aia fără concurență a pierit. Se mai menține artificial în Coreea de Nord. Dacă există evoluții, există diferențe. Dacă există diferențe, există concurență.

- Ați cunoscut români care au devenit alcoolici sau care s-au sinucis în Canada?

- Nu, n-am avut ocazia fiindcă viața noastră e destul de închisă între pereții laboratoarelor. În schimb, am văzut și oameni mai cu probleme. Printre altele, am creat o echipă de de fotbal în Ottawa. Se numește Inter-România.

- Cu ce rezultate?

- Am trecut pe locul trei în clasamentul din Ottawa, liga din Ottawa. În Canada există cîteva echipe de primă divizie, profesioniste, nu-s prea multe. În rest. campionatele sînt organizate local, pe oraș.

- Pe locul III din cîte echipe?

- Din 15.

- Cine atrenează echipa?

- Eu am fost antrenor.

- Era pentru ei un stimulent, nu?

- Era bine pentru că eram singuri.

- Dar ce v-a venit? Dv. aveți succes, nu? ce v-a venit să faceți lucrul ăsta? Iubiți așa mult fotbalul?

- Da, mie îmi place și fotbalul. Am jucat fotbal din pasiune.

- La Timișoara?

- Nu, am jucat cu diverse echipe. La Timișoara am jucat cu cadrele didactice. Aveam echipa cadrelor didactice de la Electrotehnică. În fiecare sîmbătă eram în teren. Pentru destindere este bine.

"Am prieteni de toate națiile"

- Cam cîte familii de români sînt aici, în Ottawa?

- Nu știu exact. Cam cîteva mii de familii. Destui.

- Aveți prieteni români pe care-i vedeți?

- Mai greu. Am prieteni de toate națiile.

- Cum se prezintă spectrul populației din Ottawa?

- Este multinațional. Majoritatea sînt englezi. Sînt și francezi (din Ontario), lîngă noi este un conglomerat de orășele franțuzești. Există un segment al populației care vorbește franceza. Ottawa e bilingvă.

- Cît de mare este laboratorul dvs?

- Cît sala asta.

- Cam cîți metri pătrați?

- N-am idee.

- Și în el lucrează?

- Cam 6 cercetători într-o cameră și 2 în alta, deci 8.

Interviu de Dorin POPA

Ne place să stăm să lucrăm vara cu studenții

- Cînd ați luat ultima oară concediu?

- De obicei, iau concediu puțin. La noi, cursurile se opresc în aprilie și din aprilie avem examne pînă la începutul lui mai, iar din mai pînă în septembrie muncim la lucrările de cercetare și fundamentăm contractele pentru anul viitor care începe în septembrie și aducem banii pentru următorii studenți, pentru plățile următoare, pentru că mereu trebuie înnoite fondurile care se constituie zi de zi. Vara asta e dedicată mai mult cercetării și probabil, conferințelor. Concediile noastre sînt active, mergem la conferințe și cu ocazia asta vedem lumea și ne odihnim puțin plimbîndu-ne prin...

Pot să-ți iei concediu cît vrei, adică ți-e permis, deci o lună în cadrul Universității, dar lunile iulie sau august poți să-ți iei complet, nu e nici o problemă. Problema e că ne place să stăm să lucrăm vara cu studenții pentru că lucrăm mai lejer și studenții vin. Ei vin pentru că nu au practic concediu.

Cu degetul în călimara tranziției

Tinerii se întorc la vechile și bunele obiceiuri

Bob Dylan și Leonard Cohen - înaintea "Europei Libere" și a "Vocii Americii"

Pînă în decembrie '89, adică în perioada studenției mele, posibilitățile de a petrece timpul liber erau puțin variate. De cele mai multe ori citeam singur în camera mea cărți cu tiraj redus, ori într-un cerc intim de prieteni ascultam muzică. Pe afară nu prea mergeam. Ieșeam cîteodată la vreun local semiîntunecos unde mulți colegi de-ai noștri stăteau ore în șir jucînd cărți. Noi ne sorbeam grăbiți ultimele înghițituri de bere proastă, în timp ce chelnerii trînteau scaunele pe mese la ora închiderii. Tîrgul era întunecos și mohorît, doar cîte un concert al maestrului Baciu la Filarmonică, ori vreun festival studențesc la Casa Tineretului mai trezea orașul din morți. Viața noastră, a unor tineri proaspăt ieșiți din adolescență, se consuma cel mai ades între patru pereți, unde singuri ne făuream o lume artificială drept model. În care nu existau decît cărțile noastre și cei patru Beatles ori Rolling Stones. Doar Dumnezeu știe cîtă bucurie îmi producea înregistrarea unei noi benzi de magnetofon. Un disc cu Jimi Hendrix sau Janis Joplin era o raritate și exista în colecția vreunui pasionat datorită dorinței sale de a evada din realitatea românească. Datorită textelor lui Bob Dylan, Leonard Cohen sau John Lennon și nu a profesorului de la liceu, mi-am însușit limba engleză. Îi iubeam pe aceștia deoarece se identificau cu propria-mi concepție despre libertate. Frustrările mele se consumau odată cu derularea lentă a benzii de magnetofon. Aceștia mi-au fost primii profesori de democrație individuală, nu "Europa Liberă" sau "Vocea Americii", care erau prea departe de mine. Idolii mei erau în suflet, și se produceau doar pentru mine sau prietenii mei, în lumea noastră artificială, pe care regimul țîflicului bîlbîit nu o putea surpa. Eram deja liberi, doar pe dinăuntru. Înțelesesem în sfîrșit că conștiința mea individuală în relație cu semenii mei de aceeași vîrstă este o uriașă forță. Cu condiția să nu cădem în capcana colectivismului. În colectiv, pe baza unor tabele eram urcați în autocare pentru excursii, intram la concerte, ne petreceam vacanțele. Fiind mai mulți și înghesuiți, eram suspicioși unii față de ceilalți. Mitul securistului printre noi ne amuțea și cumințea. Deveneam mai docili și astfel mai vulnerabili. În schimb, eram foarte puternici dacă raportam acțiunile din jurul nostru la propria noastră persoană. Fiecare suflet era un imens castel de sticlă, în care se derula adevărata noastră viață, nu pe șantierele construcției socialismului.

Apoi, a venit timpul în care piticul și consoarta lui s-au dus să-și găsească socialismul multilateral dezvoltat la doi metri în pămînt, undeva prin cimitirul Ghencea Militar. Apăruse lumina pe afară și cu toții am considerat că este timpul să ne deschidem porțile lumii noastre interioare. Așa am început să comunicăm. Mormanele noastre de cărți au început să fie uitate din cauza vreunui ziar proaspăt apărut. Am renunțat la citit doar pentru a ne informa.

Am căzut în capcana propriilor noastre idealuri

Totul în jurul nostru a început să ne incendieze imaginația, datorită faptului că speranța noastră acumulată în noi atîția ani putea lua contur. Primul pașaport în buzunar care ne-a permis primele excursii, noianul de cărți de valoare care altădată erau copiate la mînă au început să apară tipărite prin librării. Noi le ignoram încă în pofida vreunei fițuici locale sau centrale. Declarații urmate de contradeclarații, care de care mai exaltate. Unicul post de televiziune ne punea la încercare credibilitatea noastră cu știri pe care nu le puteam compara. Pe plan spiritual aveam discernămînt, dar în cel informațional eram doar niște novici. Acumulam în noi toate prostiile cu care eram serviți cu bună știință, pentru a deveni din nou o colectivitate. Dar eram mai vulnerabili deoarece porțile lumii noastre interioare erau deschise și astfel lesne de citit. Încet, încet, am căzut în capcana propriilor noastre idealuri, care nu aveau nimic comun cu speranțele noastre de altădată.

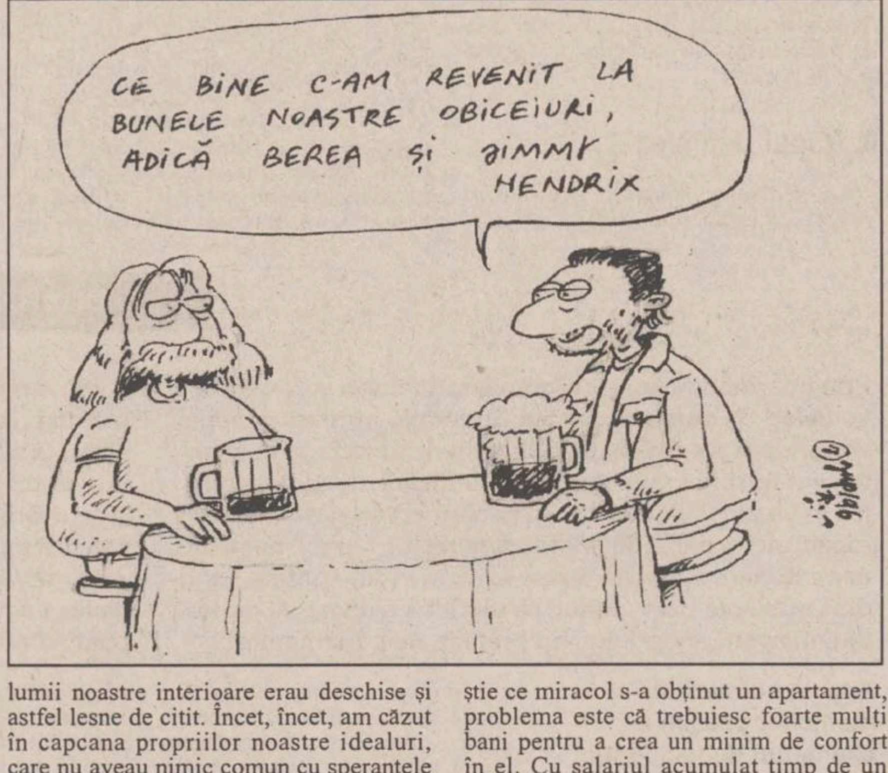
CE BINE C-AM REVENIT LA BUNELE NOASTRE OBICEIURI, ADICĂ BEREA ȘI JIMMY HENDRIX

În numele nostru au început să vorbească pentru a aduna capital politic toți neisprăviții care nu aveau nimic comun cu noi. În ochii lor nu eram decît o colectivitate care prin votul nostru masiv le puteam asigura funcții. Dimensiunile vieții noastre au început să capete nuanțe tragico-comice. Diplomele universitare care oglindeau anii de muncă și studiu au început să capete sens peiorativ. Ele nu puteau fi agățate pe raftul vreunei tarabe. Întemeierea unui cămin a devenit o mare problemă datorită imposibilității de a avea o locuință. Ce familie mai este și asta dacă în trei camere conviețuiesc laolaltă trei generații. Și chiar dacă prin cine știe ce miracol s-a obținut un apartament, problema este că trebuiesc foarte mulți bani pentru a crea un minim de confort în el. Cu salariul acumulat timp de un deceniu, fără mîncare și îmbrăcăminte, un cuplu de tineri căsătoriți poate să-și aranjeze casa. Aceasta cu condiția ca la firma unde sînt angajați ca agenți comerciali - unica șansă de serviciu ca absolvenți universitari - să vîndă marfă de sute de milioane de lei. Numai așa pot cîștiga și ei cîteva sute de mii.

Poker electronic și bere

Ca o alternativă, pentru o parte dintre semenii mei, a apărut singura modalitate de a trăi unica viață pe care le-a hărăzit-o bunul Dumnezeu, aceea de a fugi încotro văd cu ochii. Unii au reușit să-și concretizeze aspirațiile, dar alții au sfîrșit-o tragic, ca hrană pentru pești.

Încet, încet, s-a distrus speranța. Am început tiptil și oarecum spășiți, să ne reîntoarcem la lumea noastră interioară. Am găsit-o mai decolorată și ostilă, dar totuși am început să o redecorăm. Ne-am readus aminte de raftul nostru de cărți care zăcea prăfuit și uitat. Plimbările noastre prin tîrg sînt la fel de monotone, numai că se fac pe străzi luminate. În localuri amenajate cu gust, semenii mei joacă din nou ore în șir cărți. Iar eu, împreună cu prietenii mei tăifăsuim din nou în jurul vreunei sticle de bere, de calitate de această dată. Iar latura semidoctă a generației mele nu mai consumă ore în șir filme video proaste, ci toacă banii la pockere electronice, aburiți de alcool.

Acum douăzeci de ani, niște tineri au oprit războiul din Vietnam

Totul a redevenit la fel; s-a schimbat doar decorul. Ieșirea din acest cerc vicios depinde doar de tînărul luat ca individ. Dacă este conștient de propria sa valoare individuală, atunci oricare prag va fi ușor de trecut. Nu va mai fi în ochii guvernanților doar o turmă cu importanță electorală. Fiecare semen al generației mele va constitui o forță dacă este conștient de ceea ce face atunci cînd interesele sale o impun. Și va fi un om de temut la fel ca aceia care acum douăzeci de ani au oprit războiul din Vietnam, cînd au înțeles că în ochii guvernanților lor nu constituie decît carne proaspătă de tun. Sau ca acei doi tineri ziariști de la "Washington Post" care l-au forțat să demisioneze pe președintele Statelor Unite de atunci, Richard Nixon.

Fabricio RUSU-BANU

Ziarul care stă de vorbă cu oamenii!
Monitorul

EDITORIAL

Imoralitatea puterii

Ultima dezbatere televizată dintre cei doi candidați pentru funcția de președinte al României a marcat și lovitura de grație pe care a primit-o reprezentantul Puterii. Argumentul ultim al acestuia - cinstea - a fost dărîmat de către contracandidatul său prin simpla prezentare a unor documente emise de Guvern.

Ion Iliescu și-a văzut anulate, în cîteva minute, toate eforturile de convingere a electoratului privind neimplicarea sa în manevrele politice murdare sau în afacerile de corupție. Casa în care el locuiește și pe care a afirmat că dorește să o cumpere i-a fost făcută cadou prin manevre de culise, prin intermediul a două Hotărîri de Guvern. Imobilul din cartierul Primăverii a fost scos din administrarea Regiei Protocolului de Stat și introdus pe lista imobilelor ce pot fi vîndute actualilor chiriași. Astfel, Ion Iliescu, președintele României, garantul respectării legilor, va fi primul care le va încălca, cel puțin din punct de vedere moral. El a intrat astfel în categoria celor corupți, a celor care se folosesc de traficul de influență pentru a obține anumite privilegii.

Imoralitatea Puterii l-a atins, fără să vrea, și pe incoruptibilul Iliescu, care a mizat totul pe cinstea sa în campania electorală. Chiar dacă acest mic serviciu i-a fost făcut de amicii săi politici din PDSR și el n-a știut nimic, moralistul Iliescu, care a susținut sus și tare că "Nu-i adevărat!", tot este vinovat, pentru că privește problema din punctul de vedere al unui activist comunist care-și primește privilegiile pe viață, cu condiția slujirii corespunzătoare a cauzei.

Problema aceasta iese din cadrul campaniei electorale și trebuie privită pur și simplu ca o acuzație foarte serioasă adusă președintelui în funcție, care se pretinde apărător al soartei celor mulți și nevoiași.

Deci, pentru el și pentru alți demnitari din PDSR pot fi transferate casele din proprietatea statului pentru a fi cumpărate de către chiriași, iar pentru ceilalți e valabilă legea și atît. De ce nu s-ar scoate casele de la Regia Protocolului de Stat spre a fi împărțite tinerilor care au asaltat ghișeele CEC pentru a obține credite în condiții mai mult decît restrictive?

Puterea corupe pe oricine, chiar dacă acesta este președintele țării sau un simplu funcționar de la un birou nesemnificativ al administrației locale. Această problemă e și mai gravă aici, la porțile Balcanilor. Un președinte care a vrut să trăiască într-o democrație originală, conform moralei comuniste a omului nou și în realitățile jenante ale capitalismului de tip bazar, nu putea să facă o excepție de la această regulă. Dacă el s-a ferit să se mînjească, a fost mînjit chiar de prietenii săi, care l-au stropit ca pe un pieton ce umblă în ploaie și vrea să salute pe alții ce trec cu un automobil de lux pe lîngă el. ■

Materialul de mai sus reprezintă punctul de vedere al redacției

---

Centrul Cultural Francez Iași și Filiala de Exploatare a Filmelor Iași

anunță deschiderea cinematecii

În fiecare lună, începînd cu noiembrie și pînă în luna iunie vor avea loc două proiecții de filme reprezentative din istoria cinematografiei românești și străine.

"De ce trag clopotele, Mitică?"

un film de Lucian Pintilie

Sîmbătă, 16 noiembrie 1996, orele 17 și 20, cinema Copou

Prezentare și dezbatere: Profesor Mircea Dumitrescu, critic de film, București.

PE VIAȚĂ ȘI PE MOARTE

Atît de egali

Aurel Leon a scris munți de cuvinte despre cei care i-a cunoscut. Acum, în fostul spațiu rezervat rubricii "Cafeaua de dimineață", nepoata sa, Odette Arhip, va picta cu tușe fugare imaginea celui pe care l-a cunoscut mai bine decît toți muritorii. Aurel Leon, văzut în intimitate, este cu adevărat un spectacol.

Odette ARHIP

-Măi, Tomiță, hai să facem o treabă ca lumea, măi, că-i mare păcat! Dacă n-ar avea cap, aș mai înțelege, dar are glagorie!...

Tomiță era marele Toma Caragiu, pe care buiu nu-l întîlnise niciodată personal, dar vorbeau destul de des la telefon. Subiectul convorbirii: Alexandru Leon, fratele bunicului.

În familia de la Cogeasca fuseseră mai mulți frați; oricum, cinci au depășit vîrsta fragilă a copilăriei și fiecare dintre cei cinci era supraviețuitorul a cîte unei perechi de gemeni. Mult mai șuguia buiu pe seama împărțirii zestrei genetice și biologice între ei. Una peste alta, sclipitori sau mediocri, pe toți îi crescuse, deoarece el era cel mai mare și, din momentul în care rămăseseră orfani, le-a fost tată. Surorii celei mai mici i-a revenit casa părintească, ceilalți se perindau săptămînal ca să primească sfaturi, să-și spună păsurile, să fie bruftuluiți și, mai ales, ca să prindă curaj. Buiu era perceput, de altfel, de către toată lumea ca un imens rezervor de optimism, de putere de muncă și speranță.

Sufletește, avea o slăbiciune pentru mezinul familiei, Alexandru, o minte ascuțită, ageră, cultivată, de o frumusețe fizică uimitoare și cu un suflet de o naivă bunătate care nu putea să înțeleagă și, mai ales, să lupte cu nedreptățile lumii. În școala primară fusese elevul bunicii, pe urmă absolvise liceul șef de promoție și, în sfîrșit, urmase școala de ofițeri în Germania, unde își petrecuse toată tinerețea; vorbea fluent germana și franceza, era un militar de carieră, cu ținută și prestanță, cu mult umor, ca orice om deștept. Dar... Terminarea războiului a însemnat și sfîrșitul lui. Demis pe considerente politice, îndepărtat complet din viața militară, părăsit de soție și copil, a decăzut treptat. Cînd portar, cînd zilier, cînd muncitor pe docurile Constanței, se oploșea prin diferite locuri din țară. Din cînd în cînd, trăgea o raită pe la București, la fostul său coleg de bancă, Toma Caragiu, care, asemeni bunicului, aprecia calitățile sale evidente și se străduia să-l redreseze. Îl anunța imediat pe buiu de sosirea "veșnicului adolescent" și, la apelul acestuia, îl depunea colet în tren și îl expedia la Iași, făcîndu-și pomană cu bani, haine, cărți și, în special, încurajări. Recuperat de la gară, era adus glonț acasă, unde mărturisea blazat:

- Am fost la Tomiță!

"Veșnic adolescent" era, pentru că pînă și la patruzeci de ani rămăsese cu mintea și sufletul în epoca de formare și își continua adolescența prin ceea ce avusese ea mai intens: fervoarea intelectuală. Mort de foame, și la propriu și la figurat, savura mîncărurile unice ale bunicii (hribi cu smîntînă, sote de bame, mîncare de gutui, ștrudel cu mere coapte și batoane de vanilie) și devora informațiile proaspete pe care i le oferea vărul lui buiu, Costache Negoiță. Profesorul și renumitul cardiolog Constantin Negoiță locuia pe Sărărie, vis-à-vis de strada Cerchez, și la sosirea lui Sandu era anunțat:

- Costăchel, a sosit belferul nostru! Uite, Lilica l-a primenit, l-a hrănit și acuma arde după o șuetă!

- Vin în două minute!

Eruditi și inteligenți, transformau conversația lor într-un regal. Vorbeau despre politică, pictură, muzică, literatură, cînd în românește, cînd în germană, cînd în engleză. Făceam o cafea cu caimac, aduceam repede tava și rămîneam lîngă ei; pe sub masă notam fonetic unele cuvinte: feldher... tusnapăn... nidlih... nohmal... Buiu o rupea și el binișor pe nemțește și, mai tîrziu, îl întrebam ce înseamnă. Am rămas pînă astăzi cu o aplecare deosebită pentru această limbă.

În vreme ce ei puneau țara la cale, buiu umbla să-i caute servici, să-l rețină cît mai mult timp în Iași. Ajutat de Costache Negoiță, care era plin de tact și extrem de persuasiv, începeau apoi munca de lămurire. Dar, oricît se străduiau, nu reușeau să-i reanimeze pofta de viață. Lehămetit de realitate, Sandu nu avea dorința să lupte și îi recunoaștea lui buiu tenacitatea și puterea de a pleca mereu de la zero, de a renaște din cenușă. Avea totuși o misterioasă capacitate de a stăpîni timpul, încorporîndu-l în unități care sînt de obicei ale spațiului. Îl încremenea în forme cărora rigoarea nu le scădea misterul, după cum nemișcarea nu le scădea încărcătura de viață și reușeau să funcționeze ca un dig care întrerupea curgerea.

S-a stins la cincizeci și șapte de ani, într-un azil de pe lîngă Hîrlău, dovedind cum caracterul stupid al unui regim poate transforma o artistică piață antică în bîlci. ■

Evocarea Odettei Arhip este însoțită de fragmente dintr-un roman autobiografic al scriitorului Aurel Leon, numit "Pe viață și pe moarte" și pus pe hîrtie de maestru în perioada 1990-1992. Romanul va apărea curînd la editura "Nord-Est"

Der Krieg

Mi-era rușine să fug și să mă ascund, cînd ea stătea așa de liniștită în fața morții.

- Nu te teme, dragul mamii, a spus ea într-un tîrziu. Se întîmplă ceea ce a fost scris. Au venit anii negri din Apocalips, din cărțile acelea pe care voi le nesocotiți și le numiți basme pentru oamenii bătrîni. Intră în casă, ia de pe poliță cartea cu tartaji unsuroși rămasă de la popa-bunicul și deschide la pagina unde este lăsat de el o crenguță de busuioc sfințit. Citește mai ales filele ce se deschid singure, pentru că pe ele a fost mai îndelungată veghea noastră, a celor ce am trecut dincolo, atunci cînd ne gîndeam la soarta noastră. Scrie acolo despre tot ce vezi afară. Scrie și despre ce va mai fi cînd omul devine fiară pentru om și vin zilele de apoi, adică sfîrșitul omenirii.

Poate că ar fi trebuit să încerc mai întîi a pricepe învățătura acelei cărți, închisă în paftale ruginite ca o ladă cu odoare scumpe, așa cum am văzut că făcea popa-bunicul. Să mă rog și eu îndelung în fața icoanelor din ungherul umbrit și apoi să stau în fața mesei ca la iconostas, în picioare, cu lumînarea în mîna stîngă și cu dreapta să fac cruce pe fruntea cărții, înainte de a îndrăzni s-o deschid.

Cînd am pus piciorul pe prispa scundă, zîmbetul mamei mă chema fără cuvînt, ca icoana Maicii-Domnului; dar un glas poruncitor mi-a strigat de la pîrleazul grădinii:

- Locotenente, ia comanda companiei. Înainte, la contraatac spre ferma de pe coastă. Folosește terenul și nu te opri. Sîntem în barajul artileriei!

Era vocea neomenească a maiorului Ștefănescu, așa cum mi-a strigat atunci cînd a căzut sfîrtecat, la doi pași de mine, în prima luptă grea la care am luat parte. Acum era urcat pe pîrleaz, cu mîna întinsă spre vale, așa cum îl lăsasem odinioară, crispat pe malul unui șanț antitanc, în acea dimineață pe care n-o voi uita niciodată.

Am luat de undeva o armă și am pornit spre vale, de-a dreptul prin grădini și ogrăzi. În urma mea, păpușoaiele se transformaseră în ostași, cu grenade la centură în loc de știuleți și curgeau în lanț de trăgători, tropăind în bătături și icnind la garduri.

Mama a rămas în prag și privirea ei s-a întunecat. Lumina din creștet a murit încet, ca o candelă fără untdelemn.

Cînd m-am trezit din vis, eram leoarcă de sudoare și gura mi-era coclită. Am băut apă și apoi am rămas cu ochii în tavan, tocmai cînd cocoșii somnoroși vesteau apropierea dimineții. Am urmărit cum se pierdea cucurigul lor tot mai slab, trecînd din poiată în poiată și apoi am căutat să alung gîndurile negre.

Nu, nu se poate ca Dumnezeu să ne trimită o asemenea încercare. Am trăit grozăviile războiului pe alte meleaguri și știu ce înseamnă. Am văzut sate arse, din care rămăsese doar un schelet negru, și orașe făcute mormane de cărămizi. Și pietrele erau mușcate de schije, dar încă oamenii! Am văzut vite înnebunite, fugind între liniile de foc; oameni cu ochii goi și cu fețe țepene, ca niște păpuși cărora li s-a stricat mecanismul; cîini lătrînd pe cadavrul stăpînului și al gospodăriei. Am simțit în nări mirosul de oameni carbonizați, amestecați cu fier și țărînă, și am auzit urletul de fiară al mamei ce săruta un picior rămas din copilul drag.

Tăvălugul acesta pustiitor va trece și peste noi?

Tavanul alb - mai alb ca de obicei (se vede că a mai nins afară) - nu răspunde nimic. El memorează poate și acum fabula pe care am alcătuit-o împreună, în acest ceas ce stă între zi și noapte.

Icoana mamei îmi apare înainte iarăși, blîndă, uitînd că în vis i-am nesocotit cuvîntul, alegînd arma în locul slovei împăciuitoare din cartea sfîntă.

Mă gîndesc de unde vor fi avut cei din vechime atîta înțelepciune, încît să scrie și despre anii noștri și să vadă înainte, prin secole, ca prin sticlă, dacă noi nu găsim cumințenie și minte nici pentru prezent?

Față de acești uriași, ce au avut răgaz și putere să gîndească și pentru neamurile ce vor veni, noi sîntem ca niște copii ce fură chibriturile de acasă și dau foc la stogul cu paie. După ce facem pozna, strigăm în ajutor tot pe bunicii Bibliei, așa precum la vreme de secetă ne recunoaștem păcatele, dar ne aruncăm icoanele în fîntîni, să ne aducă sfinții iertare și ploaie. ■

CĂRȚI ȘI ZILE

Mintea, sufletul și voința

Noi apariții editoriale, semnalate de Liviu Antonesei

■ Din nou Culianu

La Editura *Nemira*, acțiunea de recuperare în limba română a operei marelui cărturar Ioan Petru Culianu continuă. Ultima apariție este versiunea în limba noastră a volumului ***Religione e potere***, publicat de regretatul nostru concitadin, în 1981, împreună cu Gianpaolo Romanato și Mario Lombardo. Fiind o carte scrisă în colaborare, ea nu este integrată ***seriei Culianu***, dar păstrează formatul și grafica acesteia. În fapt, volumul cuprinde trei studii independente, însă abordînd aceeași arie tematică - raporturile dintre religie, biserică și puterea laică: ***Biserica și statul laic*** (G. Romanato), ***Pentru o economie politică a bunurilor religioase*** (M.G. Lombardo) și ***Religia și creșterea puterii*** (I.P. Culianu). Studiile se completează excelent, reușind o descriere cvasi-completă a unuia dintre cele mai interesante fenomene de istorie culturală și de istorie pură și simplă. Ediția de față este îngrijită de Dan Petrescu, cumnatul lui I.P. Culianu, iar traducerea - excelentă - aparține Mariei-Magdalena și lui Șerban Anghelescu. În seria de ***Opere complete***, urmează să apară ***Psihanodia***, volum ce va reuni textul titular și ***Experiențe ale extazului***, text apărut în 1984 la ***Payot***.

■ Trupul și mintea

La Editura ***Omnia***, profesorul Valeriu Rusu, unul dintre cei mai importanți specialiști ai noștri în biofizică, publică ***Nobel. Retrospectivă 1901-1995. Laureații premiului pentru fiziologie și medicină.*** Volumul este conceput ca o enciclopedie a domeniului, cuprinzînd pe lîngă laureații domeniului și o binevenită prezentare a Instituției Nobel. Pe lîngă cei 169 de laureați ai premiului pentru fiziologie și medicină, autorul a avut inspirația să prezinte și premianții pentru chimie din domeniul relației cu medicina. Avem în volum, deci, totul despre ***Nobelul*** medical de la Behring și Pavlov pînă la Fleming și Hess ori de la Monod și Jacob pînă la George Emil Palade, avem prin urmare reunite toate marile descoperiri despre trupul, sufletul și mintea noastră, precum și despre modul în care funcționează ele și pot fi "remediate". Fiecare cititor va avea, fără îndoială, preferințele sale. În ce mă privește, ca psiholog, am fost mai atent la descoperirile din domeniul anatomiei și fiziologiei neurologice și senzoriale, însă și din cel al geneticii și biologiei moleculare. Și, poate datorită expansiunii ***HIV***, nu mi s-au părut lipsite de interes evoluțiile palpitante din domeniul imunologiei. Oricum, o carte foarte interesantă, delectantă și instructivă în același timp. Pînă la urmă, cînd observi că se înregistrează progrese în explicarea propriei ființe, cînd vezi că se poate lupta chiar și cu cele mai înspăimîntătoare boli, cînd realizezi ce victorii au însemnat descoperirile diverselor medicamente (de la antibiotice la insulină ori imunoprotectoare) nu ai doar motive de satisfacții intelectuale, ci și de bucurie. Omul începe să ți se pară mai puțin fragil decît pare. Și asta datorită creierului - această mare necunoscută aflată în atenția tot mai concentrată a savanților. Dl. Rusu merită toate laudele noastre pentru această operă de culturalizare într-un domeniu greu accesibil publicului larg.

■ În chestiunea evreiască

D-na Viorica S. Constantinescu, profesoară la Universitatea din Iași, face fără îndoială proba unui real curaj intelectual atunci cînd abordează problema cea mai parazitată de prejudecăți din toate cîte există. Și, mai ales, ea face acest lucru într-un spațiu cultural poate și mai plin de prejudecăți decît altele. Spun asta gîndindu-mă și la un paradox lansat de unul din cei mai importanți cărturari români, căruia n-o să-i dau numele!, paradox ce era formulat astfel într-o discuție privată: "Nu sînt anti-semit, dar e meritul meu, nu al evreilor". E limpede că anti-semitismul poate lua cele mai neașteptate forme, inclusiv unele ce par filo-semite. În ***Evreul stereotip. Schiță de istorie culturală*** (Editura ***Eminescu***, 1996), d-na Constantinescu abordează deci tocmai această dificilă problemă, ce a tulburat spiritele și a generat pasiuni dintre cele mai devastatoare - culminînd cu holocaustul - vreme de mai bine de două mii de ani. Cartea ar putea fi inclusă între abordările ce țin de istoria mentalităților, explorînd două mari teritorii ale chestiunii: ***Stereotipurile gîndirii*** și ***Stereotipurile artei.*** În circa 250 de pagini, nici un aspect important al problemei nu este lăsat pe dinafară - de la "problema evreiască" în ***Vechiul Testament*** și pînă la anti-semitismul antic, și de la "evreul rătăcitor" și pînă la falsul reprezentat de ***Protocoalele Înțelepților Sionului***, toate marile momente ale acestei încurcate istorii sînt trecute sub lupa analitică. Această analiză se desfășoară între cele două "coperți" reprezentate de introducere, provocator intitulată ***"Aimez-vous... les Juifs"*** și de ***addenda*** despre ***Compromisul-unica soluție.*** Un singur reproș i-aș face autoarei, dacă reproș poate fi numit! Cînd și-a încheiat cartea nu apăruse încă volumul lui Roger Garaudy despre "miturile fondatoare ale iudaismului", volum ce-ar fi meritat să fie radiografiat, fie și numai datorită vagabondajului ideologic al autorului. Dar, asta este, nimeni nu poate lua în discuție ceea ce nu apăruse încă... Poate la o viitoare ediție, pentru că prevăd cărții un viitor strălucit. Și prin laudele, dar și prin injuriile de care va avea parte. Faptul că nu mai sînt mulți evrei la noi nu înseamnă că nu mai există anti-semitism! De altfel, una din temele cele mai interesante pentru cercetător este chiar antisemitismul fără evrei.

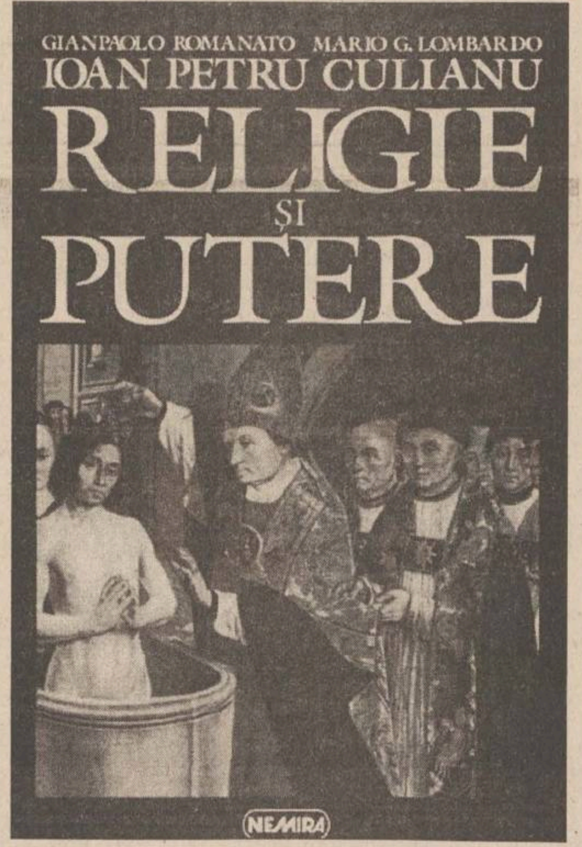

CITITORII MONITORULUI POT SCHIMBA LUMEA

Prin intermediul acestei rubrici, redactorul șef va intra în dialog cu dumneavoastră. Scrisorile trimise redacției vor primi o atenție deosebită și, în măsura în care acestea vor întruni toate condițiile publicării, spațiul de mai jos le va sta la dispoziție. În fiecare zi veți găsi sau regăsi aici o parte din viața comunității. Opinii, necazuri, nemulțumiri, inițiative de tot felul, mențiuni critice, atitudini, subiecte care credeți că merită a fi aflate de concitadinii noștri, de primar, de prefect, de parlamentarii care ne reprezintă, așterneți totul pe hîrtie și trimiteți-ne manuscrisul, folosind serviciul poștal sau venind personal la redacție pentru a ni-l înmîna. Fiecare cetățean al acestui oraș poate scrie la această rubrică. Pot apărea idei diverse, pot apărea polemici, libertatea dumneavoastră de a vă exprima (în limitele decenței, evident) este deplină. Știm că aveți foarte multe de spus și că, dacă vi s-ar da ocazia, ați schimba lumea. Noi vă dăm posibilitatea să încercați.

Apel la solidaritate al medicilor păcăliți la examenul de rezidențiat din 27 octombrie 1996

De ce este nevoie de anul de stagiu pentru medici?

Am văzut cu toții cum și-a bătut joc de noi - contracost - Ministerul Sănătății prin acel simulacru de examen de rezidențiat, viciat prin fraudă și corupție. Într-o țară care pretinde că s-a integrat în Europa, așa ceva este de neimaginat. Prin acel simulacru de examen, considerăm că medicina românească a fost grav compromisă.

Noi, cei care am fost înșelați și sîntem de aceeași parte a baricadei, cei care am învățat pentru acest rezidențiat, atragem atenția că acum este necesar să se producă o schimbare și în învățămîntul medical românesc.

De aceea, considerăm că propunerea avansată de conducerea UMF Iași și lansată prin cotidianul "Monitorul", marți, 12 noiembrie 1996, prin care se cere reintroducerea stagiaturii pentru medicii absolvenți, reprezintă singura soluție cu adevărat corectă.

Grupul de inițiativă al medicilor absolvenți din Centrul Universitar Iași subscrie propunerea prezentată. Aceasta, cu atît mai mult cu cît reintroducerea anului de stagiu ar îmbunătăți net imaginea și statutul medicului român în țările Uniunii Europene, asigurînd totodată și o adevărată pregătire practică (absentă astăzi) pentru absolvenții Facultății de Medicină Generală. O altă propunere, pe care o susținem, este și cea privind organizarea separată pe mari specialități medicale a viitoarelor examene de rezidențiat.

Credem că, în cel mai scurt timp, noul Minister al Sănătății va trebui să elaboreze o altă metodologie a examenului de rezidențiat, astfel încît să elimine orice posibilitate de fraudă, adoptîndu-se experiența țărilor occidentale cu tradiție în domeniu.

Sperăm că marea majoritate a medicilor va înțelege apelul nostru și va sprijini realizarea practică a acestor propuneri fără de care învățămîntul medical românesc nu va putea atinge standardele cerute de Uniunea Europeană. Contăm în acest sens și pe înțelegerea noii echipe manageriale a MS.

Cu speranța că, în sfîrșit, se va reuși o unitate de acțiune, îi rugăm pe toți cei interesați de acest demers, cu caracter etic și legal, să-și exprime adeziunile pe adresa cotidianului "Monitorul" (cu specificația "Apel rezidențiat") sau să ne contacteze la telefonul 032/211814.

Grupul de inițiativă al medicilor absolvenți din Centrul Universitar Iași

---

Cititorii care doresc să se adreseze miniștrilor, parlamentarilor și altor oficialități din București pot face acest lucru transmițînd întrebările lor telefonic, zilnic, între orele 8-22, la numărul 27.12.71 (redactorul de serviciu), sau în scris, pe adresa MONITORULUI - str. Smîrdan nr. 5. Răspunsurile la aceste întrebări vor fi publicate în paginile de opinii.

MONITORUL ÎN ANCHETĂ

Memoriile, plîngerile și sesizările cetățenilor care solicită ziarului nostru anchete jurnalistice de teren, în județ, vor fi depuse la Departamentul "Eveniment județean", zilnic între orele 16,00-17,00, camera 209, etaj II. Petiționarii sînt rugați să se prezinte cu acte de identitate și cu documente probatorii.

OGLINZI PARALELE

Trecute vieți de doamne și domnițe...

Bogdan ULMU

... Era o carte celebră care se intitula astfel.

Și era o rubrică iubită, în *"Monitorul"*, care se numea ***Cafeaua de dimineață***. Păstrînd caracterul ei memorialistic, dar și "handicapul" vîrstei, voi încerca la rîndu-mi, săptămînal, să mi-i aduc aminte pe cei care mi-au marcat (în bine sau în rău) viața. Azi, pe o parte dintre cele. Cele bune să se adune, nu?...

Polixenia Karambi este un nume azi, aproape necunoscut. Și totuși...

Datorită ei am trăit, șase luni, în Teatrul de Comedie din București, în perioada studenției mele. Era bolnavă de cancer la sîn. Teatrul avea nevoie de un "sclav" care să se ocupe de mărunțișurile din secretariatul literar. Așa am stat în biroul ei, în scaunul ei, șase luni. Am fost acasă la ea, nu o dată, și sorbeam nu doar deliciosul coniac Metaxa șapte stele, ci și praful de pe cărțile ei vechi, de pe ilustratele care nu mai încăpeau în cutii de pantofi și de pe manuscrisele la care lucra într-una, luptîndu-se, demnă și discretă, cu boala.

A tradus mult din greci, firește; dar și din Goldoni. Era necăjită, prin '75-'77, că multe teatre îi joacă versiunea română a ***Căsătoriei prin concurs***, sub semnătura, ce-i drept, mai cunoscută, a lui Tudor Mușatescu. Ea avusese o înțelegere cu maestrul; dar acesta dispăruse și banii... Tot de la ea am o fotografie de mare valoare: Katina Paxinou, marea tragediană, în rolul Reginei din "Hamlet", cu o dedicație în... franceză! (deși, amîndouă vorbeau greaca). Ultima revenire în lumea mondenă i s-a datorat lui Ion Brad: acesta a chemat-o la "Nottara" să traducă Întoarcerea la Micene, a lui Averoff Tositza (pe atunci, ministru al Greciei). Piesa s-a montat și a plecat în turneu în țara natală a Polixeniei Karambi. Spectacolul a fost însoțit de distinsa și vîrstnica mea prietenă, care făcea și serviciile de translator. La puțină vreme, boala începuse să se agraveze și fosta secretară literară a Teatrului de Comedie nu a mai ieșit din casă. Vorbeam la telefon. Apoi, după cîteva săptămîni, am condus-o pe ultimul ei drum (probabil mai bun), regretată de cei foarte puțini care își mai aminteau că au cunoscut-o...

Prin ea am mai avut șansa s-o cunosc și pe o altă doamnă a mijlocului de secol: Lidia Sava. Da, da, văduva marelui om de teatru Ion Sava! Distinsă femeie! Cu un permanent zîmbet stins pe figură, trăia într-un trecut misterios și impenetrabil... Cînd a văzut ce tînăr eram, s-a mirat cum de am auzit de Ion Sava. Mi-a arătat zeci de fotografii ale lor; poze din spectacole; gravuri ale artistului; caiete-program (chiar mi-a făcut cadou unul, cu manifestul teatrului-groazei în el). Era în camerele acestor emisare ale trecutului ceva inefabil, o atmosferă de noblețe și tensiune culturală care impunea, o acumulare de amintiri copleșitoare (nu doar pentru ele!), și ceva "bătrînesc", care, culmea, pe un tînăr ca mine îl atrăgea teribil!... Fiecare obiect era încărcat cu o istorie a sa nedeslușibilă "neofiților"... Fiecare carte sau afiș, ori fotografie te trimitea la ideea de muzeu, dar un muzeu neinhibant, oricînd palpabil și niciodată descifrabil... Simțeam că îmi scapă ceva important în panoramarea-mi cotidiană. Și zîmbetul trist al acestor doamne autentice mi-o confirma.

O mai evoc aici pe Catinca Ralea, fata marelui estet. Nu am văzut-o prea des. Dar odată, la Capșa, fiind cu Emanoil Petruț (soțul ei) și cu Lazăr Vrabie (alt mare prieten al meu, dintre cei în vîrstă), Catinca m-a întrebat, observînd că încă nu eram un obișnuit al restaurantelor de lux: "Știi cu ce să mănînci andivele? Cu ***foie-gras*** în aspic colorat!" Și mi-a comandat (evident, ei au și plătit) ceea ce mi-a propus. Nu o să uit toată viața acea cină de la Capșa. Și nu o să le uit nici pe cele trei doamne ale culturii noastre, cu atît mai mult cu cît azi nu ne mai găsim vreme să rememorăm lucruri, figuri, întîmplări - aparent - nelucrative... ■

BIJUTERII DE TRANZIȚIE

Apele s-au limpezit

Florea IONCIOAIA

În România este gata să se nască un nou sport național: dezbaterile electorale. Într-o țară în care polemica este înțeleasă de obicei ca o răfuială, dezbaterile, fie parlamentare, fie culturale, erau văzute ca o pierdere de vreme. Cînd fiecare are ceva de spus, nimeni nu ascultă. Regula este ca fiecare să țipe cît mai cu forță. Faptul că de o săptămînă bună o întreagă națiune "se pasionează" în jurul dezbaterii între candidații la președenția României arată că românii nu și-au pierdut gustul pentru idei și teme importante.

Este adevărat că, pentru mulți, inclusiv pentru mine, dezbaterea între prezidențiabili este ca un fel de meci de box, un duel sportiv pentru supremație și glorie. Totuși, interesul nu pare să fie străin de miza care se află în joc, ca și de ineditul unei asemenea întîlniri, căci, pînă acum, dezbaterile de la televiziunea națională au ocolit sistematic marile probleme și în special personalitățile politice ale țării. De obicei, în mass-media de stat vorbesc numai cei care se află la putere; opoziția nu este neapărat exclusă, dar ea este tratată ca o voce cîrcotașă: dreptul la ultimul cuvînt, replica finală, aparține, de aceea, guvernului. În șapte ani, cu excepția celor trei campanii electorale, n-am văzut o singură dezbatere directă între Iliescu și șeful opoziției. Mai totul se poate discuta în televiziunea de stat, cu o singură excepție, capitală: Iliescu, deci puterea supremă în stat, care era în afara oricărei opinii. Chiar și întîlnirea finală dinaintea primului tur de scrutin între cei șaisprezece candidați a fost astfel organizată încît să evite o dezbatere propriu-zisă. Această teamă de a discuta în contradictoriu în fața națiunii asupra unor probleme-cheie ale societății noastre a întîrziat, după opinia mea, cu ani buni clarificarea spectrului politic românesc și afirmarea unei culturi critice, care este fundamentul unei veritabile conștiințe politice.

N-am văzut primele două întîlniri Iliescu-Constantinescu din această săptămînă. Am ascultat diverse comentarii pe seama lor. Ca să fiu sincer, nu credeam că situația lui Ion Iliescu este atît de proastă. Nu sînt foarte convins de efectul electoral imediat al acestor dezbateri, adică nu cred că ele aduc voturi. Nici nu cred că a fi un bun manipulator de cuvinte, a fi telegenic și a-ți domina psihologic adversarul, condiții elementare pentru a te prezenta la acest gen de dezbateri, ar fi calități obligatorii pentru a fi un bun președinte. Vreau să spun că imaginea pe care ne-o oferă aceste emisiuni televizate este insuficientă, poate uneori chiar deformantă. Candidații sînt tratați adesea de o manieră care le-ar putea submina autoritatea viitoare de către organizatori și de către public: ca niște școlari obraznici, care trebuie să se supună unui chestionar agresiv. În lipsă de ceva mai bun, însă, aceste întîlniri ne pot indica un minimum de coordonate după care să facem alegerea.

Un candidat care nu se poate exprima liber, coerent, nu poate asocia idei și discuta temele cele mai importante ale momentului nu poate aspira la prima magistratură în stat. Dezbaterea oferă, de asemenea, ocazia înfruntării programelor. Nu este o simplă expunere de idei, ci și posibilitatea ca adversarul să te controleze, să te critice și să spună direct ce nu merge.

Impresia pe care mi-au făcut-o miercuri cei doi candidați este că provin din lumi atît de diferite încît aproape că nu comunicau. Ei se adresează unor Românii diferite. Emil Constantinescu utilizează un limbaj rațional, este ironic și stăpîn pe sine, în timp ce Ion Iliescu își debita litania care nu s-a schimbat de șapte ani, în fondul său. El apelează la spaimele omului, la amenințările care-l pîndesc fatal, dacă se leapădă de Tatăl.

După dezbaterea de miercuri, relația Ion Iliescu-Emil Constantinescu mi s-a părut ca între un student restanțier, iremediabil restanțier, și un examinator inflexibil. Ceea ce-i separă este inteligența, în mod evident. În ciuda diverselor voci, după ceea ce-am văzut miercuri, Emil Constaninescu a fost cel mai bun prezidențiabil din această campanie. La obiect. Calm. Liberal. Mai mult nu se poate.

În schimb, joi seara am văzut un Ion Iliescu remontat, agresiv, mai bine pregătit. Nu pot oferi scoruri, dar am fost frapat de această capacitate a lui Ion Iliescu de a reveni. Este acesta un semnal al disperării? Este un semn de forță interioară? Obosise Emil Constantinescu?

Rămîne pentru mine un mare mister în legătură cu motivația pentru care Ion Iliescu acceptă tot acest calvar al puterii, care înseamnă responsabilități grave, atacuri ale adversarilor, lupte electorale etc.? Iliescu n-are o doctrină, nici măcar o idee limpede pe care s-o urmeze, nu pare a se considera purtătorul unei misiuni și, cu excepția unor "fripturiști" (după expresia sa), nimeni nu are nevoie de el, în mod absolut. Ce vrea, atunci, Ion Iliescu? Candidatul PDSR la președinție și-a făcut din politică sensul vieții sale, felul său de a trăi. Aici, Ion Iliescu este pe domeniul său: face și desface partide, liste de candidați, programe, guverne. Ion Iliescu este o mașină electorală. Originea puterii sale se află în limbaj. Neavînd niciodată ce pierde (adică, valori), el vorbește tot timpul, prin voce, gestică, încheind cu istoricul său zîmbet. Limbuția sa este mașinală, ca o manieră de autoconservare.

Era amuzant să-l auzi, joi seara, cum îl acuza pe Emil Constantinescu că ar fi superficial și iresponsabil în afirmații. Ion Iliescu uitase cine chemase minerii, cine le mulțumise, cine-i făcea golani pe tinerii care voiau ceea ce și d-sa declară că vrea acum, cine nu voia capital străin în 1990 și vrea acum, cine ne tot amenință cu războiul civil etc. Ion Iliescu se declară sărac și cinstit, dar stă într-o vilă PCR, pe care vrea să și-o adjudece pe sub mînă, deși legea nu-i permite, de patruzeci de ani nu cred să fi fost la piață ca tot omul sau să se fi gîndit că nu-i ajung banii pînă la sfîrșitul lunii. Îl acuză pe Emil Constantinescu de ce face presa independentă (nici "România liberă", nici "Ziua" nu sînt finanțate de CDR), în schimb susține financiar mai multe publicații ("Dimineața", "Vocea României"), din bani publici, pentru a-i face campanie și a-i distruge inamicii. În fața lui Ion Iliescu nimeni nu este curat, totul se amestecă, SAFI cu frații Păunescu, lista cu cei șapte sute de funcționari de stat mituiți de BANCOREX, telefoanele murdare etc. cu moșierii. Ruptura de Ion Iliescu va fi botezul nostru pentru intrarea în lumea normală. ■

UNGHIUL DE TRAGERE

Val CONDURACHE

Testamentul domnului Corneliu Coposu

Pe 10 noiembrie 1995, se stingea din viață dl. Corneliu Coposu, unul dintre martirii istoriei românilor și în același timp creatorul opoziției democratice din România după 22 decembrie 1989. Cred că nici o altă figură a vieții politice post-comuniste nu a reușit să păstreze nealterate credința politică și idealul moral, dovedind românilor că politica se poate trăi cu toată ființa, fără ca statura morală să fie atinsă de umbra compromisului sau de cenușa unor alianțe rușinoase. Puterea a încercat mereu să-l prezinte ca pe-un agent al răului și al discordiei. Un timp, cît a durat minciuna, a reușit: vinovat pentru toate relele tranziției noastre era Coposu. Ca orice om care se încăpățînează într-un ideal, dl. Corneliu Coposu lăsa impresia înverșunării. Ne-am lămurit cu toții, în timp, că intransigența seniorului era dublată de o mare seninătate și de o rară putere de a ierta istoria și demonii ei.

Cînd, în 1992, dl. Ion Iliescu a avansat ideea unui guvern de coaliție națională, președintele PNȚ-CD a refuzat. Și nu pentru că ar fi nutrit convingerea că guvernul Văcăroiu n-ar fi avut prea multe zile. Mulți l-au acuzat atunci, chiar și mai tîrziu, pentru acest refuz: participînd la guvernare, opoziția democratică ar fi putut controla mai multe ministere și prefecturi și ar fi putut stăvili tăvălugul pedeserizării. Recunosc că și eu am avut îndoielile mele. Cu tot disprețul pe care l-am avut față de mulți din oamenii partidului de guvernămînt și față de politica generală a partidului-stat, înclinam să cred că un guvern de uniune națională ar fi putut stopa corupția, bloca ascensiunea mediocrității și, mai ales, evita ridicarea oligarhiei sub care trăim.

Istoria i-a dat dreptate d-lui Corneliu Coposu. Partid cu rădăcini totalitare și cu reflexe anti-democratice, PDSR și-ar fi urmărit cu aceeași tenacitate și lipsă de scrupule interesele politice și economice, fără să poată fi deranjat prezența la guvernare a CDR, căruia i-ar fi revenit un rol decorativ. La sfîrșitul mandatului, PDSR ar fi putut, în schimb, împărți vina întregii administrații cu opoziția democratică. Dl. Corneliu Coposu a avut încă o dată dreptate: cel puțin pînă acum PDSR a fost un partid al minciunii și orice pact cu el, niciodată respectat, ar fi atras opoziția în același marasm.

În ultimele luni de viață, dl. Corneliu Coposu a încercat să lărgească cadrul opoziției democratice și să creeze o opoziție unită, din care să facă parte și partidul d-lui Petre Roman, purificat în opoziție și iertat creștinește pentru păcatele guvernării. Testamentul lui Corneliu Coposu este pe cale să se îndeplinească literă cu literă. Dl. Petre Roman este acum susținătorul d-lui Emil Constantinescu, iar fosta opoziție democratică mai are cîteva zile pînă la formarea guvernului, după cîștigarea alegerilor palamentare. Umbra lui Corneliu Coposu plutește deasupra noastră precum Calea Lactee, Calea Robilor care-și găsesc izbăvirea printr-o singură credință. ■

DIN TELEFOANELE ȘI AUDIENȚELE ZILEI

Rubrica "Din telefoanele și audiențele zilei" are menirea de a asigura un dialog direct între cititori și reprezentanții principalelor instituții publice. În cadrul acestei rubrici cititorii își pot exprima opiniile în legătură cu diverse probleme locale și de interes național. Cititorii sînt rugați să folosească un limbaj decent și să nu aducă acuzații nefondate. Pentru atestarea veridicității afirmațiilor făcute, materialele prezentate la redacție pot fi însoțite de copii xerox ale unor acte doveditoare. De asemenea, semnatarii trebuie să lase un număr de telefon la care pot fi contactați pentru relații suplimentare.

Redactorul de serviciu răspunde apelurilor dvs. la numerele de telefon 271271 și 172557, între orele 8.00-24.00

Sugestii adresate Poliției Rutiere

Andrei Costel, din Iași, strada Clopotari nr. 12, ne-a telefonat la redacție, în seara zilei de 13 noiembrie: "Există între Biserica Sf. Neculai și Casa Dosoftei, în fața Palatului, o porțiune de stradă pe unde circulă tramvaiele, unde însă nu se respectă regulile de circulație. Cu toate că există un semn de circulație care permite numai accesul mijloacelor de transport în comun ale RATC, sînt destui cei care se fac a nu înțelege semnificația acestui semn de circulație, inclusiv conducători auto de pe autobuze, care evită semaforul din zonă, circulînd pe linia de tramvai. Noxele eliminate prin țevile de eșapament, precum și trepidațiile afectează Casa Dosoftei și biserica din zonă, fiind un adevărat atentat la cultură. Aș propune să se monteze în pavajul străzii un dispozitiv prevăzut cu țepi pentru a împiedica accesul autovehiculelor pe linia de tramvai".

Sperăm că cineva din conducerea Poliției Rutiere va analiza această sugestie (dar și sesizarea domnului Tudor Orheianu, care, în numele mai multor conducători auto solicită semaforizarea intersecției de la Fundație, pentru evitarea aglomerației).

Mesaj de recunoștință

Vicol Veronica, din București, strada Nicolae Grigorescu nr. 31, bl. N1, ap. 12, a expediat pe adresa redacției, în data de 11 noiembrie, o scrisoare din care, în lipsă de spațiu, vom publica doar cîteva fragmente: "Sînt una dintre cititoarele ziarului MONITORUL, pe care îl apreciez în mod deosebit. Întîmplarea a făcut ca, în ziua de 24 aprilie, aflîndu-mă la Văratec, jud. Neamț, să fiu accidentată grav, fracturîndu-mi osul femural al piciorului drept. În stare gravă, am fost transportată imediat la Iași și internată în Spitalul Clinic de Recuperare Nicolina, secția chirurgie. Aici, am fost consultată cu mare atenție de domnul profesor Floareș, șeful acestei secții, și de medicii chirurgi Nițescu și Hobinea Ștefan. După puține zile, m-au și operat în condiții foarte bune, care m-au scutit de orice fel de dureri și complicații postoperatorii. Apoi am plecat acasă, revenind după trei luni, pentru control și tratament de recuperare. Doresc ca pe această cale să-mi exprim recunoștința și admirația și față de personalul de specialitate (asistentele Tăbăcaru Mariana, Tătaru Luminița și Grigoriu Dumitru, pentru masaj medical). În acest mediu cald și prietenos m-am simțit ca într-o familie cu mulți copii buni. M-au ajutat atît de mult, încît astăzi, cînd plec acasă pe picioarele mele, simt imboldul să le mulțumesc, pe această cale. Ce bine că avem în Iași un astfel de spital!"

"Legea este dură, dar este lege"

Astfel începe scrisoarea trimisă de ***I. Drăgună***, care scrie mai departe: "La începutul acestui an, și cu deosebire în timpul campaniei pentru alegeri locale, semnalam dese apariții ale primarului Simirad și viceprimarului Dumitriu la posturile locale TV și radio, avînd loc interesante și rodnice dialoguri cu cetățenii. A trecut primăvara, vara, alegerile locale, și s-au rărit și dialogurile acestea. Cetățenii le-ar fi dorit continuate pentru a-i întreba despre unele promisiuni și angajamente ce nu s-au concretizat încă. Astfel, atît domnul primar cît și dl. viceprimar au făcut promisiuni de a eradica total obiceiul de a se construi aiurea, fără autorizație și cu încălcarea flagrantă a legii.

S-a vehiculat chiar ideea demolării unor clădiri și dezafectarea altora cum s-a întîmplat în Tg. Cucu și la Hala Centrală. Din păcate, doar atît. Trebuie să spunem, cu regret, că legea nu s-a aplicat și în cartierele mai mărginașe ale Iașului, cum ar fi zona Manta Roșie, în spatele blocurilor de pe bulevardul Poitiers. Aici au apărut, ca ciupercile, tot felul de bordeie, maghernițe, cotețe, grajduri primitive, depozite de hîrtie și tot felul de deșeuri. Aici conviețuiesc oameni și animale într-o mizerie de nedescris, iar unii au improvizat și closete lîngă pereții blocurilor. Toate aceste aspecte au fost aduse la cunoștința primarului și viceprimarului cu ocazia unei vizite făcute în cartier. Dacă nu s-a luat nici o măsură, aceste așa-zise construcții au proliferat în voie, așa că domnilor reprezentanți ai noștri vă așteptăm să luați măsurile promise".

Peisaj selenar în bulevardul Poitiers

I.G. Draguna din Iași ne-a vizitat la redacție, în după-amiaza zilei de 14 noiembrie, pentru a ne sesiza un aspect din zona în care locuiește. "Cu aproape două luni și ceva în urmă, invitam, în mod expres, pe cineva de la R.A. CITADIN pentru a constata la fața locului «isprăvile» unei alte regii, cea de Termoficare, care a dislocat mari cantități de pămînt pentru a descoperi și izola niște conducte! Această constatare am cerut-o nu pentru a lua act de prezența R.A. Termoficare în zona blocurilor din b-dul Poitiers, ci pentru a vedea cum arată locurile pe unde au trecut subordonații domnului Dubet, pentru a încheia un proces-verbal, un act constatator în care să se prevadă obligația refacerii terenului și a zonei respective, pentru că, la înfrumusețarea acestor locuri, eforturi au depus și locatarii. Zăpada ce se apropie va acoperi acest peisaj lugubru, selenar. Va veni primăvara și, ca de atîtea ori, locatarii vor trebui să o ia de la capăt. De cîte ori?"

Stimate domn, sperăm ca măcar acum, în al doisprezecelea ceas, apelul dvs. să fi ajuns la urechile cui trebuie să ia măsuri.

Vă așteptăm la redacție

Trofin Viorica, din com. Răducăneni, bl. S.M.A., ap. 2, ne-a expediat pe adresa redacției o scrisoare, în data de 12 noiembrie, prin care ne solicită ajutorul. "Am terminat, în anul 1994, Liceul Teoretic din comună și de atunci și pînă în prezent nu am lucrat nicăieri. Vă scriu fiindcă vreau să vă fac o ofertă de colaborare. În comuna Răducăneni sînt peste 500 de elevi și mulți intelectuali care ar dori și ei să citească un ziar sau să completeze o integramă. De aceea vă scriu, în ideea că poate dvs. o să mă ajutați să distribui ziare. Vă pot garanta că s-ar vinde acestea ca pîinea caldă. M-am gîndit și la transport și cred că v-ați putea înțelege cu cei de la Poștă care, în momentul cînd aduc corespondența, să-mi aducă și mie ziarele pentru difuzare. Deci, dacă se poate, vă rog frumos să-mi dați un răspuns."

Stimată T.V., în ceea ce privește oferta dvs. vă așteptăm la redacție (Departamentul Difuzare), pentru a stabili detaliile unei posibile colaborări.

"Războiul cailor" continuă

În seara zilei de 13 noiembrie, ne-a vizitat la redacție ***Mircea Palade, din Iași***, indignat de nepăsarea de care dau dovadă, în unele cazuri, autoritățile locale. "Despre patrupedele care bîntuie prin Iași s-a mai scris în ziarul «Monitorul»; ceea ce nu s-a publicat, încă, este răspunsul oficialităților cu privire la măsurile luate împotriva proprietarilor acestor animale, care le lasă libere. Iarna se apropie, iarba s-a uscat și prezența cailor printre blocuri, prin zonele amenajate, bătătorind cea a mai rămas din arborii ornamentali nu ne mai deranjează prea mult. Așteptăm primăvara, pentru a reîncepe «războiul cailor», tacit tolerat de edili. Sînt contrariat de faptul că, deși am cerut de două ori ajutorul Corpului Gardienilor Publici, pentru a lua măsuri împotriva unor persoane, care au venit cu două gloabe de căpăstru, le-au «împiedicat» și le-au lăsat să pască. De la celălalt capăt al firului, o voce baritonală mi-a răspuns sec: «Nu ne punem cu țiganii». Este un răspuns care nu ne mulțumește absolut deloc. Așteptăm reacția celor în drept să ia măsuri împotriva posesorilor de cai din zona Poitiers, cunoscuți și arhicunoscuți de Primărie și gardienii publici, dar împotriva cărora nu au fost luate măsurile legale. Probabil de aceea acești indivizi au început ca să ne trimită fel de fel de «mesaje», unele din ele «materializate», în spargerea geamurilor, ruperea gardului, ungerea băncilor cu vaselină și vopsea neagră ș.a."

Actualitatea în catren

Imediat după ce joi a început să "plouă" din văzhud cu mii de manifeste, îndemnînd ieșenii să acorde votul domnului Ion Iliescu, au "plouat" și mesajele telefonice, unele cu conotații politice, altele dezaprobînd metoda. Un hîtru a ținut să menționeze că s-ar putea să vină zăpada pînă ce vor fi strînse miile de hîrtii împrăștiate. C. Iurașcu consemnează și dînsul evenimentul:

Comportamentul lor, tataie,
Orice-ndoieli înlătură:
Ilici împrăștie gunoaie
Iar Simirad le mătură.

Constantin IURAȘCU
Eugen ACASANDREI

TE UIȚI ȘI PRIVEȘTI
Grupul VACANȚA MARE
casetă audio, casetă video
VACARENA
Grupul Divertis
casetă audio, tricou
Sunați acum !
en gros en detail
NEST Electronics tel. 213284
Pasajul comercial din Bd. St. cel Mare,
lîngă Casa Modei

❖ PULS ❖ PULS ❖ PULS ❖ PULS ❖ PULS ❖ PULS ❖ PULS ❖ PULS ❖

■ Ne-am uitat și noi alaltăseară la TELE M și ce credeți c-am putut vedea, oameni dragi și stimați cetățeni cu bun simț ai dulcelui tîrg? Un omuleț cu bărbuță care ne-a prezentat pe ecran vreme de aproape un minut semne dintr-alea bagabontești cu deștiu-n sus, care nu se cade să pomenim noi aicea nici măcar aluziv ce-ar însemna. Dar asta nu-i nimica, dragi ieșeni. Bărbuță nu-i altul decît proaspătul deputat PDSR Mugurel a lui Vintilă, om ales de ieșeni să reprezinte Cetatea Culturii în Parlament. Și, ca și cum grosolana jignire adusă bunului simț al ieșeanului n-ar fi fost destul, întrebat a doua zi de reporteri dacă regretă gestul de mahala pe care l-a făcut, a declarat că n-are nimica de zis. Pentru treaba asta, comisia noastră de aplicare a legii fondului de pedepse a decis să-l împroprietărim cît de curînd cu o parcelă mănoasă de pagină, din care să afle lumea cum de-a ajuns el om cu stare în Grecia și n-a mîncat salam cu soia ca noi, precum și ce relații are dumnealui cu băieții buni cu ochi albaștri, atît ziua cît și noaptea. Că, de n-o fi, nu s-o povesti, dragi cetățeni ai culturii!

■ **Printre mărețele realizări de Partid și de Stat cu care s-a ales directorul direcției sanitare în acest mandat de șef se numără și o vilă la Durău. Firește, absolut întîmplător, construcția acesteia a început odată cu renovarea unor pavilioane a secției Galata. Însă, cînd a fost vorba de gătat lucrările, vila s-a băgat ceva mai în față.**

■ Mai puțin noroc în privința asta a avut directorul de la spitalul oștirii de pe Copou. Acesta a fost cam neinspirat anul trecut, cînd l-a primit pe Petre Roman să viziteze bolnavii. Fapt ce a produs zburlirea senatorului Solcanu, care a băgat bețe-n roate finanțării de la buget pentru renovarea pavilionului mare și, implicit, se pare că și a vilei de la țară a șefului. Făcînd o analiză pertinentă a procentelor rezultate în urma scrutinului, se pare că pe la vară va putea și vila să simtă bucuria alegerilor pe pielea ei.

■ **Purtătorul de cuvînt al prefecturii și al PDSR local, Andrei Trofor ca să-i spunem așa, se laudă că nu este pedeserist, ba mai mult, că este apolitic. Auziți, domn Solcanu, ce spun băieții din ograda mata! Sau și dumneavoastră sînteți de-acuma apolitic?**

Monitorul
Ziarul care stă de vorbă cu oamenii!
Str. Smîrdan nr. 5 ■ Tel. 271333 (centrala); 271271 (redactor de serviciu) ■ Fax 27.04.15 ■
http: //www.nordest.ro (Internet)
E-mail: monitorul@nordest.ro
■ Publicitate tel./fax 14.47.76
■ Redactor sef: DAN RADU
■ Redactor sef adjunct: TONI HRIȚAC
■ Secretar general de redactie:
MARIUS CRISTIAN
■ Manager pentru publicatiile "Monitorul":
TUDOR CIUBOTARU

SEFI DEPARTAMENTE:
■ Eveniment national
Cristian Racu (int. 109)
■ Eveniment international
Cristina Leca (int. 114)
■ Speciale: Ovidiu Scutelnicu (int. 108)
■ Sănătate: Mihaela Cănănău (int. 108)
■ Administratie: Daniel Nițoi (int. 108)
■ Învățămînt: Silviu Labeș (int. 108)
■ Economic: Mihaela Brezeanu (int. 117)
■ Ev. judetean: Silviu Alupei (int. 123)
■ Cultură: Dorin Popa (int. 109)
■ Sport: Nicolae Grecu (int. 107)
■ Redactor de serviciu:
Constantin Iurașcu (int. 124)
■ Fotoreporter: Constantin Plop
■ Grafică: Lucian Amarii, Daniel Melinte
■ Publicitate: Cristina Labonțu (int. 122)
■ Difuzare: Mihai Tudose (int. 120)
■ Contabilitate: Antoneta Filip (int. 112)

EDITOR:
NORD-EST S.A.
Str. Smîrdan nr. 5 ■ Tel. 27.12.71 ■ Fax 27.04.15
Presedinte:
ALEXANDRU LAZESCU
Director general:
DANIEL CONDURACHE
Director editor:
FLORIN ZAMFIRESCU
Director de marketing:
CEZAR CALUSCHI
Director executiv:
GABRIEL RUSU

Tirajul de vineri, 15 noiembrie, al cotidianului MONITORUL cu edițiile de Bacău, Botoșani, Brăila, Neamț, Suceava și Vaslui:
42.350 exemplare

TIPAR OFFSET: MULTIPRINT, Iași str. Sf. Lazăr nr. 49; telefon 230060

Abonamentele se pot face la orice Oficiu Poștal din țară. MONITORUL figurează în catalogul Presei interne la poziția 1040.
Distribuitor: S.C. Nord-Est Distribution S.A.

MONITORUL INTERN

Sergiu Cunescu iese la rampă

Participarea PSDR la guvernare va fi condiționată de calitatea morală a persoanelor propuse

Președintele PSDR, Sergiu Cunescu, a declarat, ieri, într-o conferință de presă, că participarea partidului său la guvernare va fi condiționată de caltiatea persoanelor propuse în noua echipă guvernamentală. Această poziție a aliatului Partidului Democrat derivă din faptul că "noul Executiv trebuie să valideze o nouă clasă politică, căreia să nu i se poată reproșa nimic în ceea ce privește ținuta morală". Cunescu a precizat că în cursul discuțiilor CDR-USD nu au fost negociate ministere și a adăugat că membrii PSDR aleși în Parlament nu vor fi numiți în Guvern, pentru aceste posturi fiind desemnate alte persoane.

Hobby sau necesitate?

Un arădean se plimba cu pistolul bunicului său în mașină

Poliția arădeană a depistat un arădean care se plimba cu mașina avînd asupra sa un pistol Bereta calibrul 9 mm, cu șapte cartușe în încărcător, a declarat, ieri, corespondentului Mediafax purtătorul de cuvînt al IJP Arad. Zsolt Nagy din Arad, care ținea arma în autoturismul său cu numărul 5-AR-8827, a declarat organelor de poliție că pistolul aparținea bunicului său, care l-a avut în dotare în timpul celui de-al II-lea război mondial și pe care l-a păstrat în perfectă stare de funcționare.

Laudă personală

Premierul Văcăroiu a prezentat Executivului "Cartea albă a celor patru ani de guvernare"

Premierul Nicolae Văcăroiu a prezentat, în ședința Executivului de ieri, "Cartea albă a celor 4 ani de guvernare", cuprinzînd raportul de activitate a guvernului Văcăroiu în perioada 1992-1996. Documentul, format din trei volume, însumînd 1.000 de pagini, reflectă activitatea guvernului Văcăroiu, acțiunile și măsurile luate, precum și modul în care acestea au fost îndeplinite, grafice și tabele ilustrînd această activitate. Purtătorul de cuvînt al Guvernului, Ioan Mihai Roșca, a anunțat că joi, 21 noiembrie, va avea loc o conferință de presă pentru prezentarea bilanțului celor patru ani de guvernare. Roșca speră că mass-media va intra în posesia documentului pînă la data anunțată.

Record insolit

Cincizeci de mașini sînt abandonate la punctele de trecere a frontierei de la Vărșand și Turnu

Cincizeci de mașini sînt abandonate la intrarea în țară în zona de trecere a frontierei dintre România și Ungaria, în vămile Turnu și Vărșand, a declarat, ieri, corespondentului Mediafax Ioan Boroș, directorul adjunct al Direcției Regionalei Vamale Arad. Mașinile au fost lăsate în zona de trecere a frontierei pentru că nu îndeplinesc condițiile necesare pentru introducerea lor în țară, dar nici nu mai pot fi trecute înapoi în Ungaria, a precizat sursa citată. Aceste mașini aparțin în general unor persoane care beneficiază potrivit legii de scutirea taxelor vamale, dar nu au îndeplinit documentația necesară introducerii lor în țară sau nu au banii necesari pentru garantarea taxelor vamale. Conform HG nr. 150/1996, bunurile care nu îndeplinesc formalitățile legale de vămuire ar trebui păstrate în vamă la dispoziția posesorului timp de 30 de zile, dar neexistînd condiții pentru depozitarea mașinilor cu volum mare, acestea sînt lăsate între punctele de frontieră, unde marea majoritate sînt descompletate, a mai precizat sursa citată. Boroș a adăugat că, potrivit aceleiași hotărîri guvernamentale, mașinile părăsite intră în proprietatea statului din momentul în care sînt înregistrate în evidențele vamale, dar pînă cînd organul vamal nu are siguranța că sînt abandonate de proprietari, autoturismele nu pot fi luate în evidență și transportate într-un depozit din interiorul țării.

Campania electorală s-a încheiat, problemele continuă

Alegerile de duminică vor decide cine va arbitra politica românească

Primarul Sectorului 5 a convins Prefectura și BEM să ceară retipărirea buletinelor de vot

Primarul Sectorului 5 al Capitalei, ***Călin Cătălin Chiriță***, i-a convins, ieri dimineață, pe reprezentanții Prefecturii Capitalei și pe cei ai Biroului Electoral Municipal București (BEM) să trimită o adresă către BEC prin care să ceară retipărirea buletinelor de vot.

Motivul invocat și acceptat de BEM și de Prefectură este acela că se încalcă articolul 32, paragraful 2, din Legea alegerilor parlamentare și prezidențiale. Este vorba despre faptul că hîrtia pe care sînt tipărite buletinele de vot este de o calitate slabă, permițînd ca, în unele cazuri, deși ștampila este aplicată corect de votant, votul să-i fie anulat din cazua imprimării tușului și pe verso și pe pagina opusă.

Primarul Călin Cătălin Chiriță refuză să distribuie aceste buletine de vot către secții. Pe de altă parte, Prefectura solicită distribuirea buletinelor existente și, în cazul aprobării de către BEC a retipăririi acestora pe hîrtie de calitate superioară, ele să fie înlocuite.

Cu toate acestea, BEC a respins, ieri, cererea primarului sectorului 5 de retipărire a buletinelor de vot pentru București, pe motiv că hîrtia folosită pentru aceste buletine este prea subțire și permite imprimarea ștampilei pe ambele pagini ale buletinului.

Judecătorul ***Mircea Aron***, purtător de cuvînt al BEC, a declarat agenției MEDIAFAX că sesizarea lui Chiriță a fost considerată ca neîntemeiată de către toți reprezentanții partidelor în cadrul BEC.

Mircea Aron a mai spus că solicitarea formulată de Chiriță este "o inițiativă personală", primarii neavînd, potrivit legii, atribuții în tipărirea și distribuirea buletinelor de vot. El a adăugat că președintele BEC, Costică Ionescu, i-a cerut, ieri dimineață, primarului sectorului 5 să predea buletinele pe care le-a sechestrat, necesare pentru organizarea alegerilor în cele 211 secții de pe raza acestui sector.

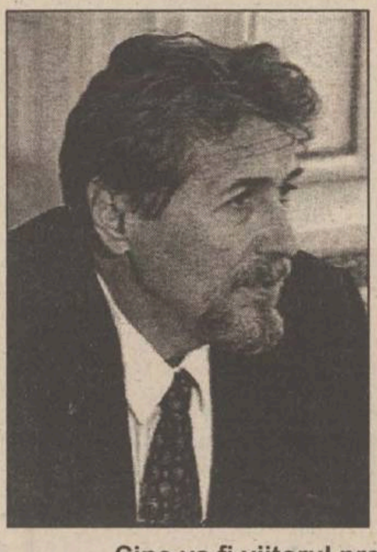
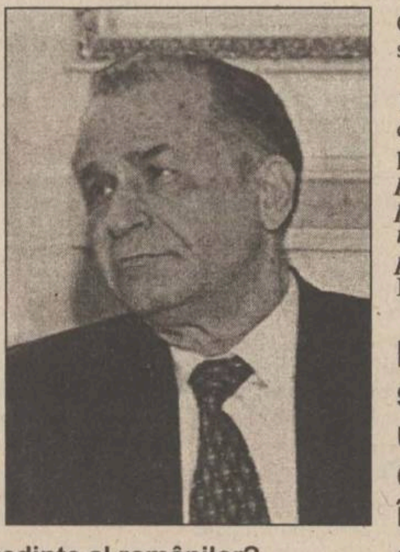

Cine va fi viitorul președinte al românilor? Emil Constantinescu sau Ion Iliescu?

Canalul de televiziune EURONEWS urmărește alegerile din România

Campania electorală pentru turul doi al alegerilor prezidențiale din România s-a încheiat "cu schimburi aprige de replici" între cei doi candidați, ***Ion Iliescu*** și ***Emil Constantinescu***, a transmis, ieri, postul de televiziune EURONEWS.

Potrivit sursei citate, președintele Ion Iliescu l-a acuzat pe candidatul CDR, Emil Constantinescu, că va acorda autonomie teritorială celor 1,6 milioane de maghiari din Transilvania.

Principala acuză adusă de Constantinescu actualului președinte a fost faptul că a ridicat corupția la rang de politică de stat, a transmis EURONEWS.

CDR Arad cere sancționarea cotidianului independent local "Adevărul" pentru continuarea campaniei electorale

Filiala Județeană Arad a Convenției Democrate Române a înaintat o sesizare la Biroul Electoral Județean Arad împotriva cotidianului local independent ***"Adevărul"***, pentru încălcarea prevederilor Legii 68/1992 privind continuarea propagandei electorale prin publicarea, ieri, a unui interviu cu deputatul PDSR ***Florin Bercea***, a declarat corespondentului Mediafax directorul de campanie electorală a CDR Arad, ***Marcel Chișcan.***

Sursa citată a precizat că interviul lui Florin Bercea este de natură să atragă atenția asupra PDSR, adăugînd că orice tendință de reclamă în favoarea PDSR după încheierea campaniei electorale este o campanie electorală mascată pentru Ion Iliescu.

Filiala Arad a CDR consideră necesar să se ia măsuri conform art. 73, capitolul XI din Legea 68/1992, a mai specificat aceeași sursă.

În numărul din 15 noiembrie 1996, în pagina a patra a cotidianului local ***"Adevărul"***, a fost publicat articolul ***"Pentru noul parlamentar PDSR Arad, prof.dr. Florian Bercea, electoratul arădean este pe prim plan"***, semnat de Șerban Popescu.

PDSR și Iosif Boda au sesizat BEC în legătură cu unele articole apărute în cotidiene centrale după încheierea campaniei electorale

Directorul de campanie electorală a lui Ion Iliescu - Iosif Boda - și PDSR au sesizat, ieri, Biroul Electoral Central în legătură cu continuarea campaniei electorale, peste termenul legal, în publicațiile centrale ***"Ziua"***, ***"România Liberă"*** și ***"Adevărul"***. În contestația depusă de stafful lui Ion Iliescu, articolele apărute în edițiile de ieri ale cotidianelor menționate sînt considerate ca fiind în favoarea lui Emil Constantinescu și denigratoare la adresa candidatului PDSR la Președinție. Iosif Boda solicită BEC penalizarea celor trei publicații, în timp ce PDSR cere aceluiași birou ***"întocmirea procesului-verbal de constatare a contravenților și stabilirea cuantumului amenzilor"***. Potrivit legilor electorale, continuare campaniei electorale peste termenul legal (cu două zile înainte de data desfășurării scrutinului) se constituie în contravenție care se pedepsește cu amenzi cuprinse între 15.000 și 45.000 de lei. Constatarea contravenției intră, conform prevederilor legii, în atribuția ofițerilor și subofițerilor de poliție, precum și a președintelui biroului electoral de circumscripție.

Pînă la ora transmiterii acestui material, nu a putut fi contactat nici unul dintre membrii BEC.

Cartelul Alfa constituie un fond de grevă

■ *va fi compensată astfel pierderea salariului din zilele în care sindicaliștii participă la acțiunile de protest*

Congresul CNS Cartel Alfa a aprobat, ieri, sub prezidiul lui Marin Condescu, președintele CNCSMR, constituirea unui fond confederativ de grevă, ce va fi finanțat de către membrii Cartelului, printr-o cotă parte din cotizația sindicală lunară.

Prin acordarea unui ajutor provenit din acest fond ar urma să fie compensată pierderea salariului pentru zilele în care sindicaliștii afiliați la Cartel Alfa se află în grevă.

Bogdan Iuliu Hossu, președintele CNS Cartel Alfa, a numit fondul de grevă drept un ***"instrument de apărare economică a salariaților"***. Liderul sindical a declarat că oamenii refuză uneori să protesteze prin grevă, de teamă să nu-și piardă salariile pentru perioada cînd nu lucrează. ***"Dacă nu vom putea să-i sprijinim pe membrii de sindicat cînd intră în grevă, vor fi din ce în ce mai puține mișcări revendicative, iar sindicatele își vor pierde influența. Patronatele vor ști care este punctul nostru slab și nu vor mai lua în seamă presiunile pe care sindicatele le pot face"***, a declarat președintele Cartelului Alfa.

Cuantumul cotizațiilor pentru fondul de grevă urmează să fie stabilit de către Consiliul Național al Cartelului Alfa, care se va reuni în cel mult trei luni de la desfășurarea congresului. Hossu a adăugat că va propune ca 20 de lei din cotizația fiecărui sindicalist să meargă în fondul confederativ de grevă. ***"Membrii de sindicat nu vor plăti mai mult către federația din care fac parte. Este vorba doar despre o redistribuire a banilor proveniți din cotizațiile încasate în fiecare lună"***, a precizat liderul sindical.

Pînă în prezent, doar trei federații afiliate la Cartel Alfa și-au constituit fonduri proprii de grevă: Federația Solidaritatea, Federația Șoferilor și Transportatorilor din România (STAR) și Federația A.V.I.S..

Cotizația lunară plătită de membrii Cartelului Alfa este de 194 de lei, adică 0,2% din salariul minim pe economie. Prin redistribuirea banilor proveniți din cotizații, fondul lunar de grevă ar urma să fie de aproximativ 24 de milioane de lei, pentru o cotă-parte de 20 de lei.

CNS Cartel Alfa are 1.200.000 de membri și un buget anual de peste 3 miliarde de lei.

Chiar dacă va pleca la ONU

Meleșcanu promite să nu uite România

Alegerea lui ***Teodor Meleșcanu*** ca membru al Comisiei de Drept Internațional (CDI) a ONU nu presupune absența sa permanentă din țară, precizează MAE român. Meleșcanu a fost ales, luni, ca membru al CDI, pentru un mandat de cinci ani, cu începere de la 1 ianuarie 1997. El a obținut, totdată, în alegerile din 3 noimebrie, un fotoliu senatorial pentru județul Prahova, ca reprezentant al PDSR. CDI se reunește anual la Centrul ONU din Geneva, pentru o perioadă de maxim trei luni. Principala sa activitate o constituie elaborarea de articole referitoare la diverse aspecte ale dreptului internațional care nu sînt suficient de bine clarificate sau codificate. Meleșcanu a fost unul dintre cei 49 de candidați care au concurat pentru cele 34 de locuri disponibile în CDI. Alți membri marcanți ai CDI, aleși recent, sînt Jan Brownie (Marea Britanie), considerat "părintele dreptului internațional", și americanul Robert Rosenstock, un reputat practician în domeniu, expert în cazuistica dreptului internațional. CDI a fost fondată, în 1947, de către Adunarea Generală a ONU și are, în fiecare vară, la Geneva, sesiuni care durează între una și trei luni (în perioada mai-iulie). Comisia este compusă din 34 de experți care reprezintă principalele sisteme juridice ale lumii. Fiecare membru CDI este ales pentru un mandat de cinci ani de către Adunarea Generală a ONU, pentru a lucra mai curînd ca persoană particulară, decît ca reprezentant al unui guvern. Marea parte a muncii CDI constă în redactarea de articole în diferite probleme ale dreptului internațional (în general la recomandarea Adunării), uneori în regiuni unde legea obișnuită nu există sau nu a evoluat suficient. Asemenea articole pot fi incluse în convenții internaționale sau alte instrumente legale. Activitatea CDI a furnizat bazele unor tratate cum ar fi Convenția asupra Prevenirii și Pedepsirii Infracțiunilor Comise asupra Persoanelor cu Imunitate Internațională, inclusiv a Agenților Diplomatici (1973); Convenția de la Viena asupra Reprezentării Statelor în Relațiile cu Organizațiile Internaționale cu Caracter Universal (1975); Convenția asupra Succesiunii Statelor în Problema Tratatelor (1978); Convenția de la Viena în Problema Proprietății de Stat, Arhive și Datorii (1983); Convenția de la Viena asupra Legilor Tratatelor între State și Organizații Internaționale sau între Organizații Internaționale (1986).

Răspuns venit cu promptitudine

Chișinăul acuză Duma de Stat de "amestec în treburile interne"

Autoritățile de la Chișinău au declarat, joi, că o intervenție făcută în Duma de Stat pentru recunoașterea oficială a regiunii transnistrene ca "o zonă de interes major" pentru Rusia a fost un act dușmănos și un amestec în treburile interne ale Republicii Moldova, informează REUTER.

"Asemenea acțiuni inițiate de Duma de Stat nu pot fi calificate altfel decît ca un amestec în treburile interne ale Moldovei", a declarat purtătorul de cuvînt al Ministerului de Externe din Republica Moldova.

"Acest fapt contravine principiilor și normelor internaționale de drept. Invocînd protejarea cetățenilor ruși de peste granițe, Duma de Stat încearcă, de fapt, să acorde sprijin separatismului", se arată în declarația oficială a ministerului moldovean.

Duma de Stat, care deseori adoptă poziții radicale față de vecinii Rusiei, a înaintat, miercuri, apelul său președintelui Elțîn.

Camera inferioară a Parlamentului sugera ca trupele ruse să rămînă în regiunea transnistreană, al cărei guvern separatist ar trebui să primească ajutor de natură economică, militară și culturală din partea Moscovei.

Trupele ruse, în marea lor majoritate formate din localnici, sînt rămășițe ale fostei Armate a 14-a, staționată pe malul stîng al rîului Nistru, în orașul Tiraspol, declarat acum capitala republicii separatiste Transnistrene.

În fotografie, Andrei Sangheli, primul ministru al Republicii Moldova, unul din personajele cele mai îngrijorate de decizia Dumei de la Moscova

Partidele naționaliste vor să acceadă la conducerea Parlamentului

Vadim Tudor vrea o alianță parlamentară PUNR-PRM

Liderul PRM, ***Corneliu Vadim Tudor***, s-a pronunțat, ieri, pentru încheierea unei alianțe parlamentare PUNR-PRM. Vadim a comparat o astfel de alianță cu fuziunea dintre Partidul Național a lui Iuliu Maniu și Partidul Țărănesc a lui Ion Mihalache, produsă în 1926. El a afirmat că o alianță PRM-PUNR ar trebui să rămînă deschisă ***"și altor partide de centru-stînga sau chiar de stînga"***. O alianță parlamentară PUNR-PRM, sub numele "Partida Națională", ar permite, în opinia lui Corneliu Vadim Tudor, obținerea unui post de vicepreședinte în una din Camere. Vadim a afirmat că a avut o întîlnire, marți, cu liderul PUNR, ***Gheorghe Funar***, care i-a propus încheierea unei alianțe, dar că decizia finală va aparține Comitetului Director al PRM.

Corneliu Coposu, omagiat la Catedrala "Sf. Iosif" din București

Memoria și personalitatea fostului președinte al PNȚCD, ***Corneliu Coposu***, au fost omagiate ieri seara, într-un serviciu religios celebrat la Catedrala romano-catolică "Sf. Iosif", din București. Cu acest prilej, preotul ***Eugen Bortoș***, oficiantul principal al recviemului, l-a numit pe Corneliu Coposu drept un "mare catolic". ***"Ne-am adunat în această sfîntă catedrală pentru a ne uni în rugăciune pentru fratele nostru Corneliu, care a fost un exemplu de creștin și un mare catolic, dar care a respectat întotdeauna, fiecăruia, opțiunea sa confesională"***, a spus, în debutul liturghiei, preotul Eugen Bortoș. La ceremonia religioasă au participat sora marelui dispărut, ***Rodica Coposu***, ambasadorul Franței la București, ***Bernard Boyer***, lideri ai CDR - printre care ***Mircea Ciumara*** și ***Constantin Ticu Dumitrescu*** -, zeci de credincioși.

SC THETA SA
oferă
la prețuri fără concurență
○ vodcă 33° (0,5 l) - 1210 lei
○ rom superior 32° (0,5 l) - 1210 lei
○ rachiu de secărică 28° (0,5 l) - 1120 lei
○ rachiu de mere 28° (0,5 l) - 1120 lei
○ lichior 25° (0,7 l) - 1810 lei
○ lichior 25° (0,5 l) - 1410 lei
Prețurile nu includ TVA,
iar ambalajul este returnabil !
Produsele se livrează de la depozitul din
Roman, str. Tirului nr.3.
Așteptăm, cu interes, comenzile
dumneavoastră la telefon: 033-733937 sau
tel/fax: 033-725072.

Vizitați cu încredere raioanele de
CONFECTII SI TRICOTAJE
INCALTAMINTE SI MAROCHINARIE
STOFE
HALA CENTRALA
la etajul 1
Nu uitați!
Produse pentru toate vîrstele și toate gusturile !
Prețuri pentru toate buzunarele!

ROMANEL - Gold Star
PRIN GIREXIM INTERNATIONAL
PRODUSE ELECTRONICE ȘI ELECTROCASNICE GOLDSTAR
PLATA ÎN 12 RATE LUNARE CU NUMAI 30% AVANS !
TOMBOLĂ LUNARĂ !
Dacă ați cumpărat produse în valoare de peste 500.000 lei participați în fiecare lună pe data de 10 la tombola ce are ca premiu un televizor color GOLDSTAR !
Vizitați magazinele din G. Muzicescu 7A, tel. 032/215981 și G. Ureche 3, tel. 032/213130, 213122
Cîștigătorul tombolei este:
LEONTE NATALIA
Str. Vîntu nr. 3, Iași

SC METALO Chimice SA
Str. Sf. Lazăr nr. 4, bl. P. Curcanu, tel. 032/116162, fax 032/114407
oferă spre închiriere - colaborare
următoarele spații comerciale:
- C. 99 str. Păcurari bl. 554 - 306 m.p.
- C. 217 Bd. Independenței, bl. C1-5 (mag. Mobilă - subsol) - 195 m.p.
- C. 247 Nicolina, bl. 966 (Moldexim) - 315 m.p.
- C. 253 str. Oancea nr. 355 - 32 m.p.
- C. 267 CUG, bl. 1001 - 91,37 m.p.
Cererile solicitanților vor fi depuse
la secretariatul societății
zilnic, între orele 7.30-15.30.

SÎMBĂTĂ
DUMINICĂ
16-17 noiembrie 1996
Inclus în nr. 272

monitorul Sport

SECȚIUNEA B
SPORT
INTERNAȚIONAL
DIVERTISMENT

Fotbal - Divizia Națională, etapa a XV-a

Festival pe Ghencea

■ *Steaua București - Universitatea Cluj 5-4 (4-1)*

Steaua: Gherasim - Miu, Prodan (min. 46-Roșu), Răchită, Baciu - Militaru, B. Bucur, D. Șerban (min. 52-Răducan), Nagy - Lăcătuș, S. Ilie (min. 88-Nemțanu)

"U": Mare (min. 46-Ceclan) - Zotincă (min. 83-Șandru), Jula, Brătianu, Marcă - Olariu, Trușcă (min. 67-Dan), Maier, Coroian - Mariș, Cioloboc

Au marcat: Militaru ('4), S. Ilie ('18, '30, '35), R. Nagy ('79)/Baciu ('32-autogol), Cioloboc ('51), Brătianu ('59), Coroian ('77)

Cartonașe galbene: S. Ilie, Lăcătuș / Maier.

Au arbitrat: A. Huzu (Sibiu), N. Grigorescu (Timișoara) și S. Boca (Iași)

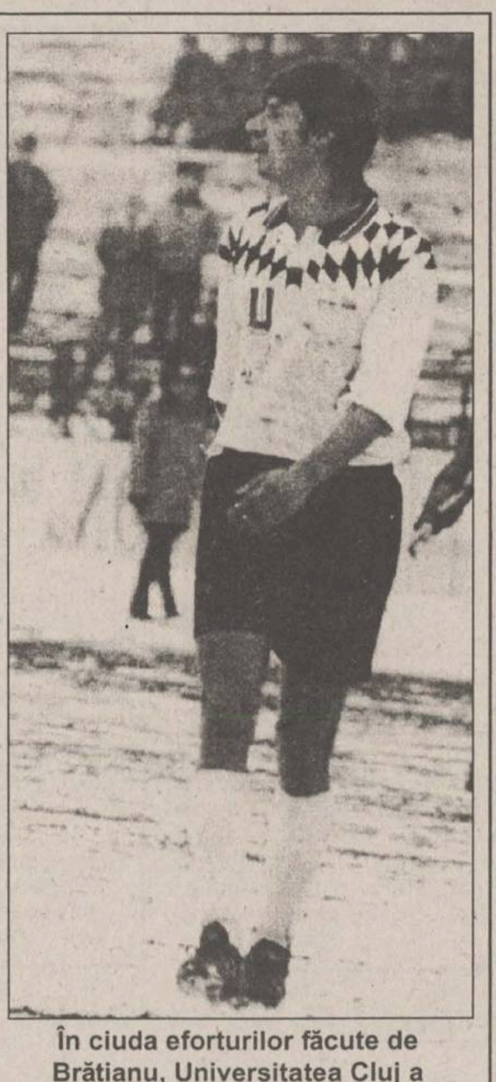
În ciuda eforturilor făcute de Brătianu, Universitatea Cluj a părăsit terenul învinsă

După ce clujenii au jucat foarte bine în ultimul timp, avînd o evoluție bună chiar pe Cotroceni, era de așteptat o partidă interesantă pe stadionul campioanei. Prima repriză a aparținut în totalitate militarilor, pe fondul oboselii oaspeților acumulată din cauza deplasării la București. După ce Militaru deschide seria golurilor, Sabin Ilie este cel care intră în rol, reușind să-și consolideze poziția în clasamentul golgeterilor. Superbul gol marcat de acesta în min. 30 (șut cu efect de la marginea careului mare) este urmat foarte repede de replica clujeană care s-a trezit din pumni. Un atac prelungit al oaspeților este finalizat de Coroian cu largul concurs al fundașului Baciu. Pentru a restabili diferența, așa cum am spus, cu zece minute înainte de final, Ilie punctează de la un metru de poartă după pasa lui Prodan. Acest 4-1 de la pauză l-a determinat pe antrenorul Dumitriu să-l menajeze pe Prodan pentru Liga Campionilor. Însă, la reluare, clujenii par o altă echipă, capabilă să remonteze diferența pe tabelă. Cu Brătianu în postură de vîrf, clujenii înscriu prin Cioloboc, apoi Brătianu are o execuție spectaculoasă de la marginea careului mare, trimițînd pe spate peste portarul Gherasim. Gluma se îngroașă în min. 77, atunci cînd Coroian egalează, după ce a primit mingea dintr-o lovitură liberă și a șutat din vole din colțul careului mic. Minunea nu s-a putut produce deoarece, deoarece, după doar două minute arbitrul Huzu acordă ușor o lovitură liberă la 17 m de poartă. Execută scurt Lăcătuș pînă la Nagy și acesta șutează puternic, mingea deviată păcălindu-l pe Ceclan. Rezultatul pe tabelă se menține neschimbat, chiar dacă Cioloboc, Nagy sau Răducan mai ratează ceva ocazii. Antrenorul Dumitriu are serioase probleme vis a vis de meciul cu Atletico Madrid și nu ne referim aici la golurile marcate de steliști ci la golurile primite. Miercuri revin pe gazon Stelea și Zamfirescu dar va lipsi Răchită... **(Lucian M.)**

Week-end fotbalistic european

Juventus - Milan, un adevărat derby

Italia. Indiscutabil, cel mai important meci al acestui sfîrșit de săptămînă în Europa este cel dintre Juventus și AC Milan, contînd pentru etapa a IX-a din Serie A. Partida va fi transmisă n direct de TVR 1, duminică, de la ora 21.30. Celelalte partide ale rundei în Italia sînt: Atalanta - Udinese; Verona - Vicenza; Napoli - Perugia; Sampdoria - Parma; Reggiana - Bologna; Roma - Cagliari; Piacenza - Lazio; Inter - Fiorentina. Primele locuri în clasament sînt ocupate de: 1.Inter 17p; 2.Vicenza 16p; 3.Juventus 15p; 4.Sampdoria 13p; 5.Milan 13p.

Anglia. "Premier League" a ajuns la etapa cu nr. 13, dar e greu de presupus cui va purta ea ghinion și cui noroc. Derbiul zilei este, fără îndoială, partida dintre Manchester United și Arsenal, dar nici celelalte întîlniri nu sînt lipsite de interes: Blackburn - Chelsea; Tottenham - Sunderland; Derby - Middlesbrough; Leeds - Liverpool; Everton - Southampton; Newcastle - West Ham United; Sheffield - Nottingham; Aston Villa - Leicester; Wimbledon - Coventry. Clasamentul se prezintă astfel: 1.Newcastle 27p; 2. Arsenal 25p; 3.Wimbledon 23p; 4.Liverpool 23p; 5.Chelsea 22p. Liverpool are un meci mai puțin disputat.

Germania. Astăzi și mîine au loc partidele etapei a XIV-a din Bundesliga. Etapă dominată de întîlnirea Borussia Dortmund - Karlsruhe, dar care mai programează un meci de mare miză: FC Köln - Werder Bremen. În rest: Borussia Mönchengladbach - St.Pauli; VfB Stuttgart - Bochum; Hansa Rostock - Duisburg; Freiburg - Bayern München; München 1860 - Arminia Bielefeld; SV Hamburg - Bayer Leverkusen; Fortuna Düsseldorf - Schalke 04. Să vedem ce și cum prin clasament: 1.Bayern 28p; 2.Stuttgart 27p; 3.Leverkusen 27p; 4.Dortmund 26p; 5.Bochum 23p.

Spania. Etapa a XIII-a din "Primera Division" este una ceva... mai liniștită, fără confruntări la cel mai înalt nivel. Oricum, întîlnirea dintre Barcelona și Valladolid, deși se dispută pe "Nou Camp", poate avea mai mult suspans decît se crede la prima vedere. Celelalte partide ale rundei sînt: Tenerife - Hercules Alicante; Compostella - Deportivo a Coruna; Zaragoza - Betis Sevilla; Logrones - Celta Vigo; Real Sociedad - Rayo Vallecano; FC Sevilla - Real Madrid; Santander - Oviedo; Valencia - Extramadura; Sporting Gijon - Athletic Bilbao; Atletico Madrid - Espanyol. Primel locuri în clasament sînt ocupate de: 1.Barcelona 28p; 2.Real Madrid 26p; 3.Deportivo 26p; 4.Valladolid 23p; 5.Betis 22p.

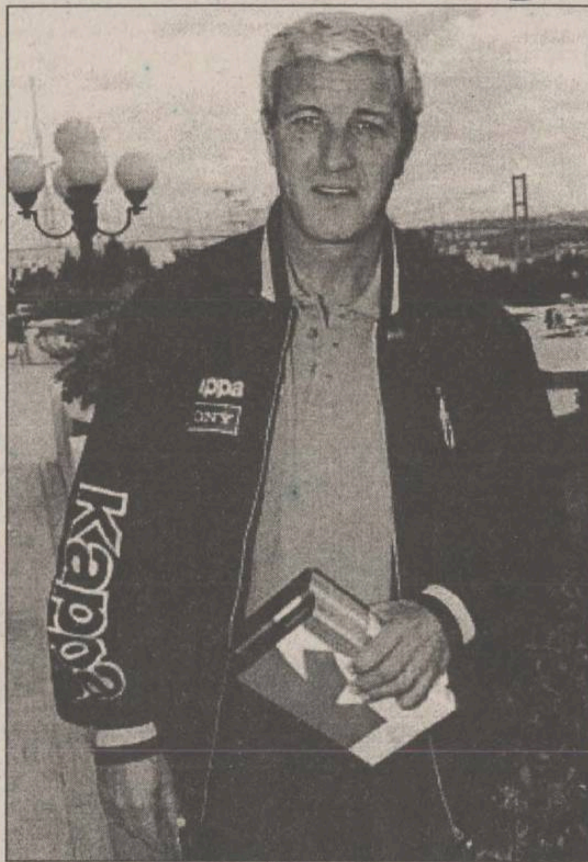
Pe Marcelo Lippi îl așteaptă un meci greu împotriva milanezilor

Franța. În etapa a XVIII-a din prima divizie franceză, Mihali și Guingamp evoluează pe terenul fostei campioane, Nantes, iar echipa lui Papură, Rennes, primește vizita actualei campioane, Auxerre. Celelalte 8 partide se vor disputa după cum urmează: Bastia - Metz; Nice - Le Havre; Lille - Lyon; Bordeaux - Paris St. Germain; Marseille - Lens; Strasbourg - Cannes; Caen - Monaco; Nancy - Montpellier. Iată cum arată clasamentul în partea sa superioară: 1.PSG 38p; 2.Monaco 32p; 3.Auxerre 29p; 4.Metz 28p; 5.Bordeaux 27p.

FOTBALUL LUMII, LUMEA FOTBALULUI

Venezuela nu mai are antrenor

Italia. În meci contînd pentru prima manșă a sferturilor de finală ale Cupei Italiei, AS Napoli a cîștigat cu scorul de 1-0 (1-0) meciul cu Lazio Roma. Unicul punct al partidei a fost marcat de Alfredo Aglietti în min. 2. Returul se va juca peste o săptămînă la Roma.

Olanda. Într-un meci din campionatul olandez de fotbal, contînd pentru etapa a XV-a, PSV Eindhoven a întrecut cu scorul de 2-1 formația Sparta Rotterdam. În clasament, pe primul loc se află PSV Eindhoven, cu 36 de puncte, urmată de Ajax Amsterdam, cu 35 de puncte și Twente Enschede, cu 27 de puncte.

Argentina. Formația argentiniană Velez Sarsfield s-a calificat în finala Supercupei Americii de Sud, terminînd la egalitate, 1-1 (1-0) meciul retur din semifinale cu FC Santos (Brazilia). Au marcat: Martin Posse (min. 28), respectiv Robert (min. 78). În prima manșă, Sarsfield cîștigase cu 2-1. În finală, echipa argentiniană va juca cu formația braziliană Cruzeiro.

Venezuela. Antrenorul formației naționale de fotbal a Venezuelei, Rafael Santana, a părăsit echipa, datorită rezultatelor slabe din preliminariile Campionatului Mondial, ediția 1998, informează Reuter. Președintele federației de specialitate, Rafael Esquivel, a precizat că ***"biroul federal s-a întrunit și a luat cunoștință de această decizie. Confirmăm faptul că Santana nu mai este antrenorul naționalei"***. Pînă la ora actuală, nu este sigur dacă Santana și-a prezentat demisia ori a fost concediat.

Organizatorii CM din 2002 sînt în dificultate

Cele 15 orașe japoneze, candidate pentru a găzdui meciurile din cadrului turneului final al Campionatului Mondial din 2002, sînt într-un conflict deschis cu federația niponă de specitalite, ***dorind să se reducă la doar 10 numărul municipalităților-concurente.*** Nici unul dintre cele 15 orașe nu dorește însă să renunțe la calitatea de gazdă, care le obligă să verse la bugetul competiției suma de 2,1 milioane de dolari fiecare. FIFA are un proiect de a mări numărul țărilor participante la turneul final de la 32 la 40 pentru a satisface cît mai multe orașe din țările organizatoare. Federația japoneză de fotbal s-a angajat să returneze sumele vărsate de orașele-candidate, care nu vor putea găzdui mai mult de 3 meciuri fiecare.

Dacă doriți să obțineți un Certificat de Calificare Profesională în meseria de
GHID DE TURISM
Compania de Turism NET și
Institutul Național de Formare și
management pentru Turism București
susține cursuri în acest domeniu
între 11 noiembrie 1996 - 25 aprilie 1997
DURATA CURSULUI
24 de săptămîni (30 ore/săptămînă)
CONDIȚII DE ADMITERE
Diploma de Bacalaureat
salariat la o agenție de turism
limbi străine
adeverință medicală
minim 18 ani
TAXELE DE PARTICIPARE
620.000 lei în trei rate
GRĂBIȚI-VĂ!
Cursurile încep
pe data de 1 decembrie
Noi vă școlim, noi vă dăm atestat!

Tenis pe meridiane

Graf a revenit cu succes

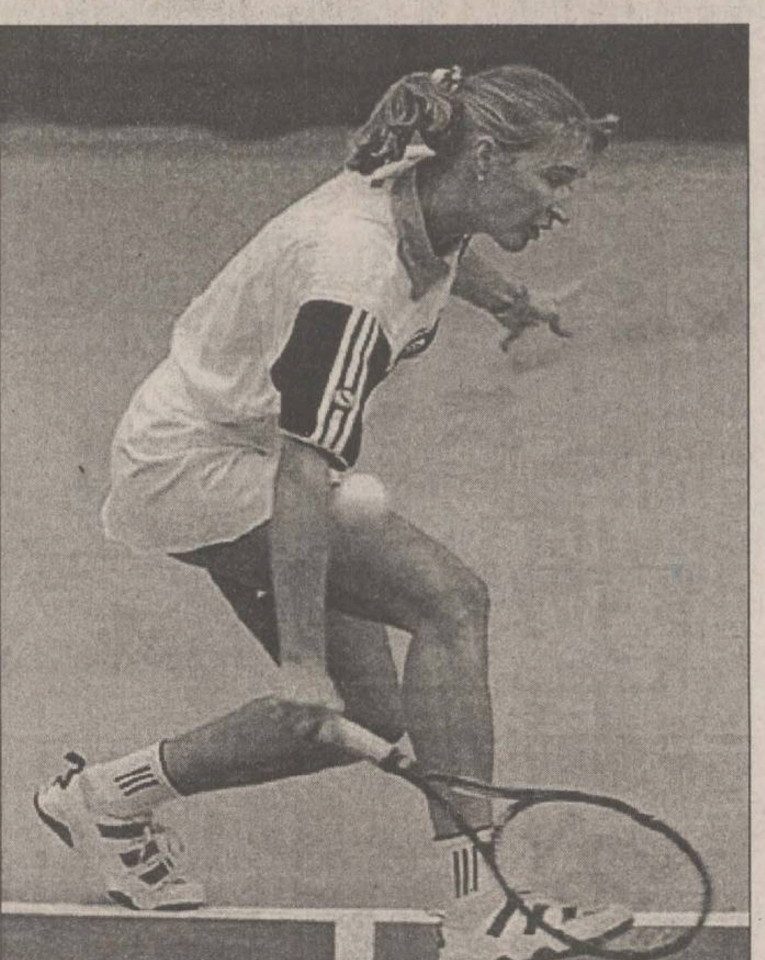
Jucătoarea germană Steffi Graf s-a calificat fără probleme în turul al treilea al turneului de la Philadelphia

La Hartford au continuat întrecerile ***Campionatului Mondial masculin de dublu***. Joi, în cel mai așteptat meci al turneului, australienii Todd Woodbridge și Mark Woodforde au dispus de perechea olandeză Jacco Eltingh - Paul Haarhuis cu 4-6, 7-6, 7-6. Iată și celelalte rezultate înregistrate ieri: Sebastien Lareau (Canada) / Alex O'Brien (SUA) - Libor Pimek (Belgia) / Byron Talbot (Africa de Sud) 6-1, 6-3; Byron Black (Zimbabwe) / Grant Connell (Canada) - Jonas Bjorkman / Nicklas Kulti (Suedia) 6-3, 1-6, 6-4; Mark Knowles (Bahamas) / Daniel Nestor (Canada) - Trevor Krenemann (SUA) / David McPherson (Australia) 6-3, 4-6, 6-3.

În turul al doilea al ***turneului internațional feminin "Advanta Championships" de la Philadelphia,*** jucătoarea germană Steffi Graf (cap de serie nr.1) a dispus de Amy Frazier (SUA) cu 6-2, 6-1, avînd o reintrare de succes în activitatea competițională. În aceeași fază a competiției s-au mai consemnat rezultatele: Jana Novotna (Cehia, nr.3) - Lori McNeil (SUA) 6-4, 7-5; Yayuk Basuki (Indonezia) - Kimberly Po (SUA) 6-4, 6-4; Anne Miller (SUA) - Meghann Shaughnessy (SUA) 4-6, 6-2, 7-5. Meciul dintre Barbara Paulus (Austria) și Zina Garisson-Jackson (SUA) nu s-a mai disputat, deoarece tenismana americană a abandonat, acuzînd o accidentare la piciorul drept.

Începînd de lunea viitoare, la New York se va disputa ***"Turneul Campioanelor"*** la tenis, care va reuni cele mai bune 16 jucătoare profesioniste ale momentului. În primul tur al acestei competiții deosebit de puternice, găzduită de arena Madison Square Garden, românca Irina Spîrlea o va întîlni pe tînăra Martina Hingis (Elveția), favorita nr.7 a competiției. Cele două jucătoare s-au mai întîlnit de două ori în acest an, de fiecare dată victoria revenind Martinei Hingis. Favorita nr.1 a turneului, jucătoarea germană Steffi Graf, va juca cu Karina Habsudova (Slovacia), în timp ce Monica Seles (SUA) o va întîlni pe Kimiko Date (Japonia). Arantxa Sanchez Vicario (Spania, nr.3) va juca cu Brenda Schultz-McCarthy (Olanda), iar Amanda Coetzer (Africa de Sud) o va înfrunta pe Jana Novotna (Cehia, nr.5). Cîștigătoarea acestui turneu va primi un premiu de 500.000 de dolari, iar finalista se va mulțumi cu 250.000 de dolari. În paralel se va desfășura și un turneu destinat celor mai bune opt cupluri feminine din lume. Deși componența acestora nu este încă definitivată, se știe deja că perechea Arantxa Sanchez Vicario - Jana Novotna (favoritele nr. 3) va juca cu Hingis și Sukova în primul tur. Printre favoritele acestui turneu se numără perechile Meredith McGrath - Larisa Neiland, Gigi Fernandez - Natalia Zvereva și Lindsay Davenport - Mary Joe Fernandez.

Baschet - NBA

Phoenix Suns - o echipă în derivă

Joi noapte s-au disputat alte șapte partide din campionatul profesionist de baschet nord-american. Am consemnat o singură victorie a oaspeților și în rest succese pe linie pentru echipele gazdă: ***Orlando Magic - Charlotte Hornets 96-89; New York Knicks - Toronto Raptors 99-96; Minnesota Timberwolves - Portland Trail Blazers 100-90; Houston Rockets - Indiana Pacers 90-88; Vancouver Grizzlies - Phoenix Suns 92-89; Golden State Warriors - Milwaukee Bucks 95-86; Los Angeles Clippers - Seattle Supersonics 78-94.*** Vă prezentăm în continuare amănunte de la cele mai interesante meciuri

După o dispută mult mai echilibrată decît se aștepta, Orlando Magic a învins pe Charlotte Hornets la o diferență de numai șapte puncte. Recenta achiziție a celor din Orlando, pivotul ***Rony Seikaly***, a demonstrat că nu merită să fie rezervă, reușind în acest meci 13 puncte și 11 recuperări. Dar marea surpriză a serii a produs-o tînărul fundaș ***Darrell Armstrong***, care a marcat toate cele 11 puncte ale sale în ultimele 13 minute de joc. De la oaspeți cei mai buni au fost ***Glen Rice*** (23 p) și iugoslavul ***Vlade Divac*** (18 p). Armstrong a înscris șapte puncte pentru Magic în al treilea "sfert" al partidei, aducînd egalitatea la 67-67. După care Charlotte a condus cu 77-73, dar Armstrong și-a făcut din nou datoria, gazdele au marcat 12 puncte consecutiv și victoria lor n-a mai fost pusă la îndoială.

La New York, ***John Starks*** i-a salvat pe Kniks de la o a doua înfrîngere neașteptată pe teren propriu (după cea suferită cu Philadelphia 76ers), înscriid 13 din cele 27 de puncte ale sale în ultimul "sfert" al meciului. În contul său am mai trecut, de asemenea, șase pase decisive și cinci recuperări. L-au secondat cu brio ***Patrick Ewing*** (25 p) și ***Charles Oakley*** (10 p, 15 recuperări), de la canadieni cel mai bun dovedindu-se ***Damon Stoudamire*** (26 p, 13 recuperări).

Nici Houston Rockets n-a avut o misiune ușoară în fața baschetbaliștilor din Indiana. Eroul meciului a fost ***Hakeem Olajuwon***, care a marcat 9 puncte în ultimele 4 minute și l-a "căpăcit" pe Reggie Miller cînd acesta încerca o acțiune disperată în ultimele secunde ale partidei. Olajuwon a înscris 21 de puncte în total, pentru Rockets, care a condus la un moment dat cu 85-76. Indiana a avut șansa de a egala pe final de meci, dar jucătorii săi s-au precipitat și n-au reușit decît un coș în ultimul minut. Houston a cîștigat în cele din urmă cu 90-88 și unul din cei mai bucuroși oameni de pe teren a fost ***Charles Barkley,*** care a reușit 25 de puncte și nouă recuperări. La oaspeți, Travis Best a făcut cel mai bun meci al carierei sale, înscriind 23 de puncte, în timp ce "vedeta" Reggie Miller a avut un procentaj de reușită de numai 30% la aruncările de 2 puncte.

Pasa neagră a celor de la Phoenix Suns continuă, ei înregistrînd joi cea de-a opta înfrîngere consecutivă din acest sezon. Blue Edwards a marcat 34 de puncte și Vancouver Grizzlies au obținut prima lor victorie din acest campionat. La sfîrșitul partidei, antrenorul oaspeților, Cotton Fitzsimmons, a anunțat că își va depune demisia cît de curînd. De altfel, la Vancouver, echipa a fost condusă de pe bancă de secundul ***Danny Ainge***. Pentru Suns acesta este cel mai slab început de campionat din ultimii 11 ani.

FLASH FOTBALISTIC

Pe lîngă situația dificilă din clasament

Poli Timișoara are mari dificultăți financiare

Echipa de fotbal Politehnica Timișoara se află într-o situație financiară delicată, datorită lipsei sponsorilor. Poli ocupă poziția a XVIII-a în clasamentul Diviziei Naționale cu 11 puncte din 13 meciuri. "De 6 ani nu am prea primit nici un fel de sprijin de la agenții economici din oraș și Primărie", a declarat președintele executiv Viorel Boiț. În ședința Consiliului de Administrație a clubului s-a stabilit că echipa are nevoie de suma de 20 milioane de lei, pînă la sfîrșitul turului, pentru depășirea actualei crize financiare. Pentru redresarea situației, conducerea clubului intenționează să aducă lui Ion V.Ionescu pe postul de director tehnic la echipele de juniori și seniori. O altă variantă luată în calcul este cea a transferului jucătorului Iosif Rotariu la Steaua sau Universitatea Craiova, în următoarea perioadă de transferări. Pentru partida de la Piatra Neamț cu Ceahlăul, din cadrul etapei a XV-a a Diviziei Naționale, de azi, din formația de pe Bega va lipsi Covaci pentru cumul de cartonașe.

Pe lîngă o suspendare de trei etape

Hrib a fost penalizat cu 5,5 milioane de lei

Jucătorul formației FC Brașov, Ioan Hrib a fost penalizat cu 5,5 milioane de lei în decurs de o săptămînă pentru comportamentul său de pe teren. El a fost amendat cu 5 milioane de lei de către conducerea echipei FC Brașov și cu 500.000 de lei și trei etape suspendare de către Comisia Campionatului Național. "Hrib este suspendat pînă la începutul returului. Cred că FC Brașov a pierdut 5 puncte din cauza comportamentului său" a declarat antrenorul principal al formației brașovene, Viorel Hizo.

Militarii - în campanie de recrutare

Mai mulți "stranieri" ar putea poposi în Ghencea

Conducerea clubului Steaua București este interesată de achiziționarea fundașului Cornel Dobre (20 de ani) de la formația Rocar București (Divizia A, seria 1) au declarat surse din cadrul clubului Rocar. Pe lista de achiziții a clubului militar se mai află mijlocașul Iosif Rotariu (Poli Timișoara), precum și 3 jucători din străinătate (unul din Muntenegru și doi fotbaliști africani).

Pentru partida de la Piatra Neamț

Farul se confruntă cu multe indisponibilități

Înaintea meciului Farul Constanța - FC Argeș Pitești, programat azi în etapa a XV-a a Diviziei Naționale de fotbal, echipa de pe Litoral are cîteva indisponibilități. Astfel, Stelian Carabaș, eliminat în partida cu Sportul Studențesc, Marian Dinu și Ștefan Nanu (ambii accidentați) nu vor intra pe teren. În ceea ce îl privește pe Cristian Munteanu, goal-keeper-ul Farului a participat la toate antrenamentele din această săptămînă, manifestîndu-și dorința de a reveni cît mai repede în poarta grupării constănțene. Pentru meciul cu FC Argeș, echipa constănțeană a intrat în cantonament de joi, antrenorul Ion Marin insistînd la antrenamente pe pregătirea atacului, capitol la care fotbaliștii de la Farul sînt deficitari.

În ciuda protestelor portughezilor

UEFA va ancheta "cazul Igna"

Federația portugheză de fotbal a anunțat că va înăspri sancțiunile împotriva celor care comit nereguli la meciurile de campionat. "Federația studiază posibilitatea de a schimba cîteva reguli din statut, pentru a se preveni astfel un scandal ca cel apărut recent în fotbalul portughez" se spune într-o declarație a forului portughez de fotbal. Totul a pornit de la dezvăluirile presei despre tentativa clubului FC Porto de a-l mitui în 1984 pe arbitrul român Ioan Igna, înaintea meciului cu Aberdeen, din semifinalele Cupei Campionilor. Atît Porto, cît și Igna au negat acuzațiile, însă clubul portughez este implicat și într-un alt episod dubios, fiind bănuit că i-a plătit unui arbitru renumit din Brazilia un sejur în valoare de 4600 de dolari. UEFA a cerut efectuarea unor anchete amănunțite asupra acestor cazuri.

PANORAMIC

În speranța că vor veni mai mulți spectatori

AS Monaco reduce prețul biletelor

Preluînd o formulă care a dat roade în turul precedent al Cupei UEFA cu Borussia Mönchengladbach, conducerea clubului AS Monaco a decis să reducă prețurile biletelor la meciul din optimile de finală ale competiției europene, cel cu Hamburg SV. Astfel, prețurile vor varia între 250 franci (aproximativ 50 dolari) pentru un loc în tribuna oficială și 50 de franci (10 dolari) pentru un bilet la peluze. Abonații vor beneficia de o reducere de 20 la sută, iar casele de bilete vor rămîne deschise pînă în ziua meciului la 17,30. Măsura a fost luată deoarece s-a constatat o scădere a rețetei încasărilor la meciurile din tururile precedente,

Povești sud-americame

Selecționerul Uruguayului a fost demis

Selecționerul reprezentativei de fotbal a Uruguayului, Hector Nunez, a fost demis din funcție, după înfrîngerea echipei în fața naționalei statului Chile, în preliminariile Campionatului Mondial (scor 1-0 pentru chilieni). "Nu mi-au dat nici o explicație. Mi s-a spus doar că s-a terminat. Probabil că de vină este rezultatul din Chile", a declarat Nunez șocat. În urma înfrîngerii, Uruguay ocupă locul 7 în grupa sud-americană, din care se califică la turneul final din Franța primele 4 formații. Sub conducerea lui Nunez, naționala uruguayană a cîștigat Copa America în 1995, învingînd în finală Brazilia, după loviturile de departajare.

Munca "la negru" din fotbalul olandez

În Olanda nu se respectă reglementările "Legii Bosman"

Multe dintre cluburile olandeze de primă și secundă divizie nu respectă reglementările aplicabile jucătorilor extra-comunitari (cele țări din spațiul economic european, plus Norvegia, Islanda și Liechtenstein), conchide o anchetă publicată de cotidianul "De Telegraaf". Aceste cluburi nu solicită permis de lucru pentru jucătorii în cauză și refuză să plătească salariul minim stabilit de Ministerul Muncii din Olanda. Ancheta a scos la iveală 48 de cazuri ale unor jucători extra-comunitari, care au semnat contracte începînd cu 1 septembrie 1995 și care se află în această situație. Șaisprezece dintre ei nu îndeplinesc normele de salarizare în vigoare în Olanda, iar 7 jucători evoluează fără permis de muncă oficial. În plus, ei nu plătesc asigurările sociale, taxele locale, violînd astfel nu numai reglementările federației din Olanda.

După tragedia de luna trecută

Guatemala va juca pe teren neutru

Guatemala va susține pe teren neutru meciul cu Costa Rica, din preliminariile Campionatului Mondial, zona CONCACAF, a anunțat FIFA. Decizia a fost luată ca urmare a tragediei petrecute luna trecută pe stadionul "Mateo Flores", cînd peste 80 de persoane și-au pierdut viața. Nedisputată atunci, partida Guatemala - Costa Rica va avea loc la Los Angeles, pe 24 noiembrie. De asemenea, Guatemala va juca în orașul american și meciul cu Trinidad Tobago (8 decembrie), urmînd să dispute întîlnirea cu SUA în San Salvador, pe 21 decembrie. FIFA a precizat că stadionul din Guatemala City nu va fi folosit în următoarele luni.

La Cancun

Oficialii CIO au făcut cunoștință cu furtuna

Oficialii Comitetului Internațional Olimpic sperau într-un sfîrșit de săptămînă liniștit cu șanse de a face plajă și chiar de a juca o partidă de golf sau tenis, la Cancun, unde ar fi trebuit să se întîlnească cei 2000 de delegați ai Comitetelor Olimpice Naționale.

Vremea la Cancun s-a deteriorat brusc, rafalele de vînt măturînd plajele arhipelagului caraibeean, în timp ce o ploaie densă și o furtună violentă s-au abătut asupra orașului, informează AP.

"Sînt dezolat că nu mi-am luat o gondolă ca să trec strada", a declarat, cu umor, directorul general al CIO, Francois Carrad. În afară de probleme legate de starea vremii, delegații prezenți la Cancun s-au confruntat și cu dificultăți de logistică, organizarea, cazarea fiind date peste cap. "Este dificil să organizezi o întîlnire de asemenea dimensiuni", a declarat președintele CIO, Juan Antonio Samaranch, la deschiderea reuniunii Asociației Comitetelor Olimpice Naționale (ANOC).

.Totodată, conducătorul CIO a apelat la răbdare, încheie AP.

Fotbal - Divizia A

Din nou la "super - matineu"

■ astăzi, la Pașcani, de la ora 9.00, în cadrul etapei a XV-a, Politehnica Iași - Dunărea Galați

Din cauza turului doi al alegerilor prezidențiale, etapa de duminică a Diviziei B a fost devansată astăzi. Principala echipă care este afectată de această mutare este Politehnica Iași, care se vede silită să joace pentru a doua oară partida din campionat de la ora 9.00, pentru că cei care-i găzduiesc pe ieșeni pe perioada suspendării terenului propriu, feroviarii pășcăneni, vor disputa meciul lor din a treia ligă la ora 11.00.

Așadar, Politehnica se întoarce după două săptămîni la Pașcani. Partida de astăzi va constitui și debutul pe banca tehnică a noului cuplu de antrenori, Silviu Stănescu - Emil Lupulescu. Poate și din această cauză, ambiția celor doi tehnicieni de a-și conduce elevii spre victorie este sporită. Din păcate, în lotul ieșean există destule probleme. Cotan și Sava sînt accidentați și, după toate probabilitățile, nu vor putea evolua, iar Cobuleanu a fost suspendat pe două etape după eliminarea din etapa trecută de la Ploiești. Politehnica și-a completat lotul în această săptămînă cu Marcel Cojocaru și Daniel Cantea, cei doi jucători care l-au avut ca ultim antrenor pe ...Silviu Stănescu la Cetatea Tîrgu Neamț, avînd mari șanse de a fi folosiți în partida de astăzi. În rest "au început a fi achitate datoriile financiare și sperăm într-o victorie", după cum ne-a declarat președintele clubului ieșean, Pavel Hodea.

Oaspeții de astăzi, Dunărea Galați este renumită prin faptul că este destul de incomodă în deplasare. Risipind cu mare ușurință puncte pe malurile Dunării, echipa pregătită de Ion Constantinescu și Valentin Cramer a reușit să adune destule puncte în deplasare, avînd la acest moment un pasiv de două puncte în clasamentul "adevărului". Punctele forte ale echipei gălățene sînt ex-constănțenii Mihai Georges și Pal. Primul este un mijlocaș foarte tehnic care a jucat în prima ligă, iar al doilea este un vîrf de care s-a interesat mai demult și Politehnica și despre care se spune că dacă ar fi la fel de disciplinat pe cît talent are ar juca la echipele de primă mînă din fotbalul nostru.

Formațiile probabile:

Politehnica: Dohot - Abălașei, Petrache, Urdaru, Paraschiv, Cantea - Căunei, Drăgoi, Alexa - Ambrosie, Cojocaru.

Dunărea: Barbu - Dimitriu, Roșu, Andrei, Movilă - Năstase, Chebac, Cujbă, M. Georges - Streltov, Pal.

Arbitrii partidei sînt: Ștefan Gallovits - Gheorghe Dumitrescu (ambii din Oradea), Florinel Donosa (Vaslui). Observator F.R.F. - Ion Chelaru (Bacău). **(Ovidiu MINEA)**

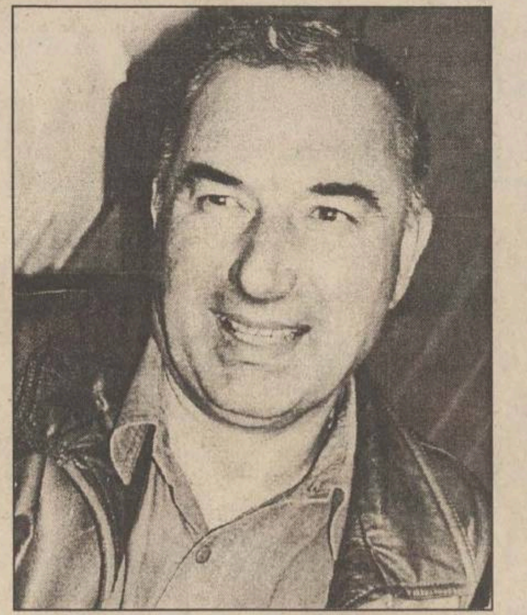

Primul meci al Politehnicii la noul mandat al lui Silviu Stănescu

Celelalte meciuri ale etapei: Precizia Săcele - Tractorul Brașov; Bucovina Suceava - Steaua Mizil; Dacia Brăila - Danubiana Ploiești; Metrom Brașov - Dunărea Călărași; Poiana Cîmpina - Metalul Plopeni; Rocar București - Petrolul Moinești; Cetatea Tg. Neamț - Foresta Fălticeni; FC Onești - Gloria Buzău.

Baschet masculin

Poli-Moldrom merge la victorie!

■ Sportul Studențesc - Politehnica Iași

După răsunătoarea victorie obținută contra celor de la Erbașu București, săptămîna trecută, jucătorii Politehnicii-Moldrom se deplasează la București pentru partida cu Sportul Studențesc București, ultima clasată în Seria Est, cu numai o victorie în cele nouă etape disputate pînă acum. Apropo de victoria cu Erbașu, din textul transmis de la Iași, cel care a apărut, dacă n-o fi fost "bărbierit", nu rezultă că Erbasu ar fi fost furată la Iași, ba chiar se specifică faptul că Moscalu putea aduce victoria, fără a fi nevoie de prelungiri. Și atunci, de unde întrebarea din subtitlul Gazetei Sporturilor: "Să fi fost furați cei de la Erbașu?" Este adevărat că Erbașu are, probabil, cel mai valoros lot din țară, însă numai ca individualități, deocamdată. Dacă la partidele dintre cele două echipe a existat vreun dubiu asupra rezultatelor, acela poate fi invocat la jocul de la București. Chiar trebuie Erbașu să cîștige tot, în afară de partidele cu Dinamo? Dacă asta-i regula, trebuia comunicată înaintea meciului.

Să revenim la partida cu Sportul Studențesc. Ținînd cont de evoluțiile ieșenilor de pînă acum, de pozițiile în clasament (Politehnica-Moldrom se află pe locul trei, cu cinci victorii și patru înfrîngeri), considerăm că o victorie a lor în Sala "Agronomia", unde-și dispută jocurile bucurestenii, nu ar fi o surpriză. Mai ales că Sportul vine și după o înfrîngere usturătoare: 68 - 105 cu Steaua, în Sala "Lucian Grigorescu". Profesorul Marius Bărbulescu, antrenorul bucureștenilor, are la dispoziție același lot ca și la partida - tur, de la Iași, principali realizatori fiind, de obicei, Bărbulescu (fiul antrenorului), frații Mocanu, Predună, Stăncescu, Surdu, Ștefănescu.

Antrenorii Petre Măgurean și Radu Boisteanu vor deplasa lotul obișnuit: Alin Radu, Mitică Anghel, Dan Popa, Tică Gheorghiu, Bogdan Savin, Sasa Șestopal, Costel Moscalu (căpitanul echipei), Boris Krasnociuc, Silviu Vrînceanu, Cristi Murgoci, Anatolie Lupu și Florin Bucureșteanu. **(G. A.)**

Rugby - Cupa României și Memorialul "Gorun Sandu-Ville"

Două competiții comasate

Început ieri dimineață, cu un joc în care s-au întîlnit echipa locală Politehnica Agronomia Iași și Rulmentul Bîrlad, Memorialul "Gorun Sandu-Ville" se confundă de fapt cu etapa preliminară a Cupei României, la care trebuiau să participe patru echipe. Cum Rapid Contactoare Buzău a renunțat a se mai prezenta, practic turneul s-a bulversat, jocurile propuse fiind nevoite a fi reprogramate, ajungînd astfel ca o echipă să joace două jocuri în aceeași zi. Și este cazul bîrlădenilor, care după ce au învins ieri dimineață net echipa gazdă, cu scorul de 66-15 (30-0), a reușit un rezultat pozitiv și în jocul după-amiezii, cînd a întrecut pe CSM-LPS Regiana Suceava, cu rezultatul de 15-8 (5-8). Jocurile în sine au fost lipsite de spectaculozitate, toate echipele acuzînd vădit oboseala de după cele 11 etape de campionat.

Pentru ieșeni, jocul cu Rulmentul Bîrlad s-ar fi dorit unul pregătitor în vederea celui oficial din returul campionatului, dar scorul înregistrat demonstrează clar diferența de valoare. Pentru gazde au înscris Chirilă (eseu) și Tufaru (o transf. și o lovit. de pedeapsă), pînă la concurența celor 15 puncte trecute în dreptul ieșenilor mai existînd un eseu de penalizare.

Politehnica Agronomia Iași: Bejenariu, Cucuteanu, Aiftincăi - Munteanu, Tihu (Cojocaru, Țibichi) - Baș, Nedelcu, Ionescu - Nazarie, Vasilache - Tufaru, Clapon - Saramet (Chirilă), Ciubotariu - Iftode.

Astăzi, se desfășoară ultimul joc: Politehnica Agronomia Iași - CSM LPS Regiana Suceava, de la ora 10,00. **(S.H.)**

Handbal masculin - Cupa Cupelor, turul II

Echipa nemțeană încearcă imposibilul

■ Fibrex Săvinești - Mladost Bogdancic, astăzi de la ora 10.00

Astăzi va avea loc la Iași, în Sala Sporturilor, partida retur din cadrul turului II al Cupei Cupelor la handbal masculin, între Fibrex Săvinești și Mladost Bogdancic. Sosiți de joi la Iași, nemțenii au efectuat joi seara un meci amical, cînd s-au impus în fața divizionarei B, Politehnica Mecon. Ieri dimineață s-a lucrat tactic, mizîndu-se foarte mult pe cartea contraatacului, armă cu care s-ar putea recupera diferența de goluri, destul de mare după prima manșă. După ce a "scos untul" din elevii săi, la sfîrșitul antrenamentului l-am abordat pe antrenorul Otto Hell. "Am pierdut în Macedonia pe fondul oboselii acumulate din cauza deplasării și mai ales a oboselii generale pe care o resimt jucătorii mei, în încercarea de a face față pe două planuri, în campionat și în cupele europene. N-am jucat prea grozav, doar Stelian Bursuc ridicîndu-se peste nivelul celorlalți, în fața unei echipe destul de subțiri. În lotul macedonean sînt patru jucători din fosta Uniune Sovietică, care fac tot jocul. Mă întrebați de șanse... Ne agățăm de orice posibilitate și pentru aceasta mizăm foarte mult pe sprijinul publicului, avînd în vedere că săptămîna trecută am jucat în fața unei săli arhipline, fapt care i-a ajutat mult pe adversarii noștri de mîine (n.r. - azi)." Avînd în vedere eleganța caracteristică în declarații ale selecționerului nostru, am mai remarcat, vis a vis de partida tur, doar "neadaptarea" jucătorilor nemțeni la maniera de arbitraj a cuplului croat. Macedonenii au sosit de ieri la Iași și au efectuat deja antrenamentul de acomodare cu sala. De la delegații echipei oaspete am aflat totuși că șase din componenții echipei sînt străini. Este vorba de doi moldoveni, trei ucraineni și un rus. Antrenorul... moldovean Grigori Broțchii a avut amabilitatea să declare: "Iașul nu reprezintă pentru mine o necunoscută, avînd în vedere că am mai fost aici, pe vremea cînt antrenam lotul național de juniori al Moldovei. Echipa dumneavoastră este una foarte bună și pot spune că noi am avut destul noroc în partida tur. Sigur că avem prima șansă la calificare dar nici un meci nu seamănă cu altul și va trebui să jucăm serios." Lotul cu care va aborda antrenorul Otto Heel partida de astăzi este compus din următorii jucători: Dănuț Vieru, Iulian Strat, Cristian Fermeșan, Adrian Știot, Stelian Bursuc, Ionel Căiescu, Florin Pitaru, Adrian Tucanu, Florin Drăgoi, Dan Mucenica, Mihai Iurea și Dănuț Negru. La prima vedere misiunea nemțenilor de recuperare a diferenței de douăsprezece goluri pare imposibilă, dar cu o mobilizare exemplară a jucătorilor și cu sprijinul publicului, Fibrex-ul poate intoarce rezultatul. În acest sens, intrarea va fi liberă, o șansă în plus pentru cei care iubesc acest sport să participe la o partidă care se anunță disputată. **(Lucian MINUȚ)**

Portarul Vieru, Mucenica și Ștoț cu gîndul la calificare

Ziua Școlii 36 "Vasile Conta" sărbătorită inedit

Sportul școlar are foarte mulți adepți

Ziua de 15 noiembrie este prilej în fiecare an de sărbătoare la Școala nr. 36 "Vasile Conta" (director Cătălin Manoliu), anul acesta organizîndu-se a doua ediție a unei cupe sportive, rezervată pentru handbal și fotbal.

În competiția micilor mingicari, susținută permanent de galerii formate din elevi ai școlii și nu numai, s-au întrecut trei echipe: doua ale Școlii 36 (antrenate de prof. Cătălin Manoliu) și una de la Școala 43 (prof. Maria Ștefan). Învingători au fost componenții echipei a doua a Școlii 36, care au învins cu 8-1 prima echipă a aceeași școli și au terminat la egalitate, 3-3 cu Școala 43.

La handbal băieți finala s-a disputat între Școala 43 (prof. Maria Ștefan) și Școala 36 (prof. Dumitru Lemne) cîștigată de primii cu 15-9. La fete, s-a disputat mai întîi un joc al celor mai mice handbaliste, echipa gazdă (prof. Constantin Vrăjitoru) învingînd Școala 6 (Ioan Mantaroșie) cu 6-3. În turneul fetelor de clasa a șaptea-opta, s-au desfășurat următoarele jocuri: Școala 36 - Școala 43 (Sorina Costandache) 12-13, Școala 9 (Livia Mistreanu) - Școala 11 (Eugenia Huțanu) 7-9, Școala 36 - Școala 9 12-12. **(S.H.)**

Porsche și BMW nu sînt gata pentru F1

Constructorii germani de autoturisme Porsche și BMW au negat zvonurile privind intrarea lor în Formula 1. Cele două companii nu vor furniza, cel puțin deocamdată, motoare pentru nici o echipă din "Marele Circ". Această poziție a fost luată după ce revista germană "Auto Motor und Sport" a relatat că Porsche negociază cu scuderia Benetton și că BMW a acceptat să-i furnizeze motoare echipei Williams, începînd cu 1999. Un oficial de la BMW, citat de Reuter, a precizat că ideea de a intra în Formula 1 reprezintă un proiect al firmei, dar nu unul cu realizare imediată.

Săptămîna viitoare încep Campionatele Mondiale de karate tradițional

Consistentă prezență a sportivilor din Iași

La sfîrșitul săptămînii viitoare, la Sao Paolo, în Brazilia, vor avea loc Campionatele Mondiale de seniori la karate tradițional. Lotul național al României, prezent la această importantă competiție, se antrenează de aproape o lună la București și cuprinde 12 sportivi care vor participa la toate cele trei probe din concurs: kata, kumite și fukugo. Antrenor este sensei Dan Stuparu (5 Dan). Rezultatele remarcabile ale acestui sport în Iași fac ca din lotul prezent în Brazilia să facă parte și cinci ieșeni. Este vorba de Irina Costea (de la clubul Enpi, antrenor Costel Adăscăliței - 2 Dan), Ștefan Timofte, Florin Sabaiduc, Mihaela Bugaciu și Adina Andrieș (toți de la AS Energia, antrenor George Dragomir - 3 Dan). Plecarea are loc astăzi, cu avionul, iar după o escală la Frankfurt se va ajunge în frumosul oraș brazilian. Avînd în vedere faptul că sportivii au trebuit să-și găsească bani pentru deplasare, o bună perioadă a planat incertitudinea prezenței lor la Sao Paolo. Sponsorii au avut aici un aport decisiv și de aceea trebuie să-i amintim: Tepro SA, Renel, Holdman OK SRL, M&R, Avatti SRL, Romfin SRL, Independent Guard Security și Impex Sunset SRL. Sperăm într-o comportare remarcabilă a tuturor sportivilor, dar mai ales a ieșenilor, pe care-i așteptăm cu medalii cît mai strălucitoare la întoarcere. **(L.M.)**

Rugby

Modificări de calendar datorate Turneului celor 5 Națiuni

Conducătorii comitetului de organizare al Turneului celor 5 Națiuni (T5) intenționează să modifice calendarul tuturor competițiilor europene, fie că ele se desfășoară la nivel de echipe de club sau selecționate naționale. "Noi intenționăm să facem în așa fel încît toate meciurile intercluburi să se desfășoare în aceași zi. La fel vrem să procedăm și în cazul celor intertări", a declarat Roger Pickering, directorul executiv al T5. "Ținem foarte mult să rezolvăm această problemă, pentru a proteja în primul rînd interesele jucătorilor de rugby". Pickering a motivat intenția dînd ca exemplu faptul că majoritatea meciurilor din ultima etapă a campionatului englez de rugby au trebuit să fie amînate datorită obligațiilor internaționale ale rugbyștilor scoțieni și irlandezi care evoluează în Albion.

Aceeași problemă se va pune și în luna inauarie a anului viitor, cînd prima rundă din T5 (Irlanda - Franța și Scoția - Țara Galilor) coincide cu o etapă de campionat în Anglia.

Sport la TV

Sîmbătă: 11,30 - Eurosport: Indy Car. Retrospectiva sezonului 1996 (r); 12.00 - Pro TV: Fotbal. Rapid - Dinamo (d); 13,30 - Eurosport: Motociclism. Cursa dirt track - Spania; 14,00 - Eurosport: Cascadorie; 18,00 - Eurosport: Sărituri cu schiurile. Portretele lui Jens Weissgflog și Andreas Goldberger; 19,00 - SAT 1: Ran. Fotbal. Etapa a XIV-a din Bundesliga (r); 23,00 - Eurosport: Patinaj artistic. Circuitul campionilor. Etapa a treia: Trofeul Lalique, Paris-Bercy; 23,15 - TVR 2: Săptămîna sportivă. Baschet masculin: U Cluj - CSU Forest Sibiu (selecțiuni); 0,00 - Eurosport: Tenis. Turneul mondial de dublu de la Hartford, SUA. A doua semifinală (d); 0,05 - Pro TV: Sport la minut.

Duminică: 10,30 - Eurosport: Tenis. Turneul mondial de dublu de la Hartford, SUA. Prima semifinală (secvențe); 13,00 - Eurosport: Motociclism. Retrospectiva sezonului 1996; 15,30 - Pro TV: Fotbal. Meci din Il Calcio (d); 16,00 - Eurosport: Patinaj artistic. Circuitul campionilor. Etapa a treia: Trofeul Lalique de la Paris-Bercy. Gala demonstrativă (d); 19,00 - Eurosport: Formula 1. Retrospectiva sezonului; 20,35 - TVR 1: Duminica sportivă; 21,30 - TVR 2: Fotbal. Derbiul campionatul Italiei: Juventus - Milan (d); 23,00 - Eurosport: Automobilism. Tați celebri și fii pe măsură: Hill și Villeneuve; 23,15 - TVR 2: Repriza a treia. Etapa a XV-a a Diviziei Naționale; 0,00 - Eurosport: Tenis. Turneul mondial de dublu de la Hartford, SUA. Finala; 0,05 - Pro TV: Sport la minut; 0,30 - Pro TV: Fotbal. Rezumat Il Calcio; 1,00 - Pro TV: Fotbal. Meci din Il Calcio.

DORIȚI SĂ AVEȚI GARANȚIA ECONOMIILOR DUMNEAVOASTRĂ?

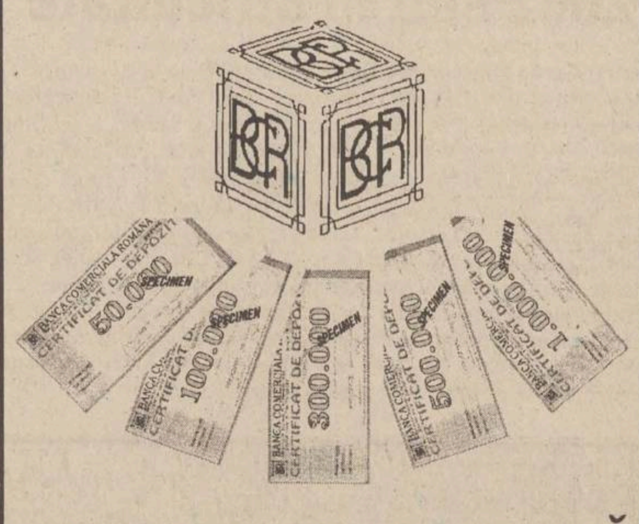

BANCA COMERCIALĂ ROMÂNĂ

VĂ OFERĂ CERTIFICATE DE DEPOZIT CU DOBÂNDĂ FIXĂ ȘI SCADENȚĂ LA 3 SAU 6 LUNI

Banca de care aveți nevoie!

SÎMBĂTĂ
DUMINICĂ
16 - 17 noiembrie 1996
Inclus în nr. 272

monitorul
Financiar

SECȚIUNEA C
ECONOMIC
UTILITARE
PUBLICITATE

Investitorii de la Credit Fond își vor preschimba carnetele în conturi

■ *conducerea CertInvest, administratorul Credit Fond, anunță că cererile de răscumpărare depuse înainte de 28 mai a.c. vor mai fi acceptate pînă la data de 30 noiembrie*

Carnetele de investitor la fondul mutual Credit Fond vor fi preschimbate pînă la 31 decembrie a.c. în conturi de investitor aflate în custodia societății de administrare CertInvest S.A.

Liviu Muja, vicepreședintele acestei societăți, a precizat ieri în ce scop a fost luată această măsură de către CertInvest: ***"Aceste conturi de investitor reprezintă, practic, înregistrarea pe computer a numărului unităților de investiții la Credit Fond deținut de un investitor. În acest fel, s-a înlocuit de fapt vechea modalitate de evidență pe carnete de investitor"***.

Practic, operațiunea de preschimbare, avînd ca termen limită 31 decembrie a.c., presupune prezentarea investitorilor cu carnetele respective la sediul din teritoriu al societății de administrare sau la firma distribuitoare a carnetelor pentru a completa și depune o cerere de conversie, primind în schimb numărul contului și soldul (numărul unităților de investiții). La fiecare operațiune care se va efectua ulterior (răscumpărare sau cumpărare) se va elibera un extras de cont.

Persoanele care nu vor efectua preschimbarea pînă la 31 decembrie vor fi considerate de CertInvest ca solicitante de retragere integrală din fond. Sumele aferente retragerii vor fi trecute în conturi de așteptare, deschise de administrator, urmînd să fie onorate la valoarea unității de investiții de la 31 decembrie 1996, indiferent cînd vor cere retragerea din fond.

"Toți posesorii de cont de investitor, indiferent de numărul de unități de investiție deținut, vor participa la trageri periodice la sorți cu trei categorii de cîștig" - a declarat Liviu Muja, cu precizarea că această tragere la sorți urmează să primească avizul Consiliului de Încredere al CertInvest.

Aceeași sursă precizează că cererile de răscumpărare depuse înainte de 28 mai a.c. - data suspendării activității fondului de către Comisia Națională a Valorilor Mobiliare - vor mai fi acceptate pînă la data de 30 noiembrie la valoarea unității de investiție de atunci. **(M.M.)**

O afacere care s-a impus cu succes în perioada Guvernului Văcăroiu

Mii de ieșeni se îmbracă la mîna a doua

Comerțul cu haine "second hand" este considerat de cea mai mare parte a comercianților ieșeni ca o afacere deosebit de rentabilă, cel puțin în perioada actuală. În opinia acestora, dezvoltarea activității de comerț cu haine de mîna a doua este strîns legată de scăderea puterii de cumpărare a populației.

Adevărul este că subiectul "îmbrăcăminte - încălțăminte" a devenit o problemă importantă pentru majoritatea românilor, fapt pentru care multe persoane apelează la magazinele de profil, prețurile fiind mult mai accesibile decît cele ale produselor noi.

Conform unor date statistice ale Ministerului Industriilor, Deparamentul Industrie Textilă, în ultimii doi ani, România a cheltuit, de altfel, mai mult de 7 milioane dolari pe importurile de haine vechi. Făcînd o medie de vînzări, în conformitate cu cele declarate de reprezentanții acestor firme și avînd în vedere că există mai mult de 10 de magazine "second hand" în Iași, rezultă că circa 400-500 de persoane se îmbracă zilnic cu haine vechi, ceea ce înseamnă peste 12.000 de ieșeni în fiecare lună.

În ceea ce privește prețurile obiectelor de îmbrăcăminte care se vînd în Iași după ce au fost purtate la vremea lor de cetățenii de prin vestul Europei, acestea variază în funcție de factori ca anul de fabricație, gradul de uzură ș.a. Astfel, la SC "Diana Text", o fustă de blugi costă 15.000 lei, tricourile marca "Levi's" se pot achiziționa contra sumei de 10.000 lei, o haină îmblănită - 30.000 lei. La SC "Petra's", o haină de blană sintetică costă 20.000 lei, puloverele (indiferent de model) costă între 5.000 și 10.000 lei, pantalonii din catifea - 8.000 lei perechea.

Prețurile pentru hainele de copii sînt în mod evident mai mici: ploverele costă 3.000 - 5.000 lei, hainele de iarnă costă între 7.000 și 12.000 lei.

Încălțămintea costă ceva mai mult, adică se pot găsi ghete de iarnă la 150.000 lei, iar cojoacele, care sînt din ce în ce mai căutate din cauza venirii iernii, ating prețuri apropiate de cele ale produselor similare noi - între 400.000 și un milion lei.

După cum ne-a declarat unul dintre patronii firmelor ieșene care comercializează astfel de îmbrăcăminte, hainele purtate se dau gratis în Occident sau, cel mult, costă în jur de 1-4 dolari/balotul de aproximativ 10 kilograme, iar în România se vînd cu 4-5 dolari/kilogram în sistem en gros (adică aproximativ 18.000 lei/kilogram) sau 5-6 dolari/kilogram (circa 18.000 - 21.000 lei) en detail. Magazinele de acest gen se aprovizionează cu marfă (de obicei cîte 28 - 30 tone de haine vechi la un transport) în momentul în care stocul vechi a ajuns la jumătate. Interesant este că, deși marea majoritate a clienților acestor magazine sînt oameni nevoiași, dar, patronii afirmă că și mulți ingineri, profesori sau medici sînt clienți permanenți ai firmelor lor.

Precizăm că pentru a putea vinde hainele vechi, firmele respective trebuie să le dezinfecteze mai întîi, acțiune care se efectuează prin tratare cu abur la 90 grade Celsius, cu buraton (împotriva gîndacilor), precum și cu cuadracid (dezinfectant general). **(Raluca NAVROTESCU)**

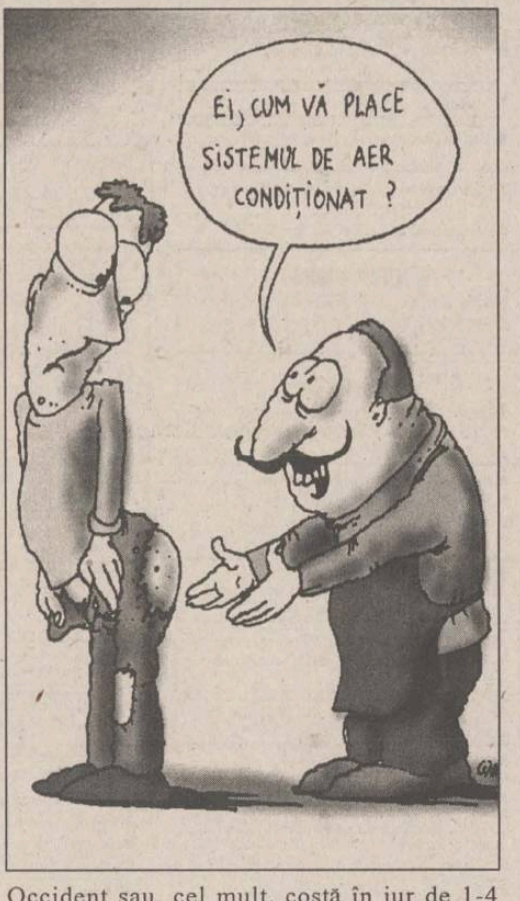
EI, CUM VĂ PLACE SISTEMUL DE AER CONDIȚIONAT ?

ȘTIRI ECONOMICE

Împotriva Companiei Române de Petrol

Firma GTI va continua acțiunile în justiție

Firma General Trading & Investment Co (GTI) va sesiza Parchetul General de pe lîngă Curtea de Justiție a României, considerînd "neregulată" funcționarea în continuare a Companiei Române de Petrol (CRP), se arată într-un comunicat difuzat de conducerea GTI. Ca urmare a acțiunii intentate în justiție de către GTI, Curtea de Apel București a suspendat, la 11 noiembrie, HG 540/1996 privind înființarea CRP - decizie care, în opinia conducerii Companiei, nu implică și suspendarea activității acesteia. GTI, acționar majoritar al Petrogaz SA - replica cu capital privat a CRP - califică existența CRP drept "diversiune de sabotaj economic pus în fața noului guvern" care va rezulta din alegeri, susținînd că guvernul Văcăroiu a creat Compania ca "supervizor de stat pentru blocarea agenților economici cu capital privat în fluxul afacerilor cu petrol". GTI estimează că începînd din vara anului în curs, cînd a luat ființă CRP, "deficitul produs pînă în prezent de această supercentrală birocratică fragilei economiei românești este de cca 2.800 miliarde lei".

La ședința de ieri

Valoarea tranzacțiilor de pe piața extrabursieră a scăzut substanțial

Valoarea tranzacțiilor de joi pe piața extrabursieră OTC a scăzut substanțial, la 39.201.060 lei. de la 112.853.270 lei în ședința de miercuri, la un volum total de 80.260 acțiuni. S-au tranzacționat acțiunile a 11 societăți comerciale, din cele 66 listate. Cea mai mare creștere s-a înregistrat la Arpechim Pitești (prețul ultimei tranzacții - 3.300 lei, față de 3.000 lei în ședința de miercuri). Cea mai mare scădere au cunoscut-o acțiunile Turbomecanica - care rămîn, însă, cele mai bine cotate pe piață (3.800 lei, față de 4.100 lei în ședința de miercuri). Celelalte acțiuni tranzacționate au avut variații reduse ale prețurilor de închidere față de ședința precedentă. Joi a mai fost introdusă la listare societatea comercială Petrotrans Ploiești.

Dacă Institutul Monetar European va accepta

Viitoarele bancnote Euro ar putea fi din plastic

Viitoarele bancnote Euro ar putea fi făcute din plastic în cazul în care compania mixtă înființată de banca centrală a Australiei (RBA) și o firmă producătoare de polimeri din nord-vestul Angliei va reuși să convingă Institutul Monetar European să adopte această tehnologie revoluționară, se arată într-un articol publicat în ultimul număr al cotidianului Financial Times. Conform specialiștilor băncii centrale a Australiei, bancnotele din plastic au o durată de viață de patru ori mai lungă decît cea a bancnotelor din hîrtie și, în plus, pot fi reciclate, ceea ce conduce la reduceri substanțiale ale costurilor pentru băncile emitente. Australia, care imprimă deja toate bancnotele sale pe film polimeric, a exportat pînă acum această tehnologie în Singapore, Samoa de Vest, Brunei, Noua Guinee și Kuweit, țări cu o climă excesiv de umedă, considerată a fi un factor important de degradare a bancnotelor din hîrtie.

În luna decembrie, în Suedia

McDonald's va inaugura primul restaurant de tip "ski-through"

Compania americană McDonald's va inaugura luna viitoare în stațiunea de iarnă Lindvallen din Suedia primul local fast-food din lume pentru schiori, informează Reuter. Noul concept de restaurant, intitulat "McSki", va oferi clienților meniul cunoscut în întreaga rețea a companiei, de la cartofi pai la înghețată, fără a uita nelipsiții hamburgheri. "Clienții nu vor trebui să-și scoată schiurile din picioare. Va fi de ajuns să schieze pînă în dreptul tejghelei, să comande meniul dorit și apoi să plece mai departe", a declarat un purtător de cuvînt al companiei americane. Pentru clienții care nu sînt grăbiți, localul va dispune de o sală de restaurant cu o capacitate de 140 de locuri.

Memoria (in)umană a managerilor

■ *o carte, un autor, o serie și o editură*

Astăzi, dacă nu e cu bănat, parcă-mi vine, așa din toată inima, să spun cîteva lucruri bune despre o carte, un autor, o serie și o editură, care au făcut o treabă cu folos.

Cartea se numeste ***"Baze de date relaționale"***. Despre ea, bunul meu prieten, ***Marin Fotache*** care, întîmplător, este și autorul, afirmă cinstit și responsabil că este ***"cea mai bună carte de baze de date pe care am scris-o pînă în prezent (ce-i drept, e prima, însă...)"***. Mărturisesc că așa umor sănătos n-am văzut, în viața mea, la un universitar de talia domniei sale. Pun pariu că veți mai auzi o grămadă de lucruri bune și rele despre el.

1
Marin Fotache
BAZE DE DATE RELAȚIONALE
Organizare și interogare
EDITURA JUNIMEA

Este vorba de o carte tehnică care vine să pună serviciile inteligenței (in)umane la "picioarele" (corect ar fi să spun la capul, dar limba românului zice "a pune la picioare"; o fi știind ea de ce) managementului modern. Ea se ocupă, ca să zic așa, de "memoria întreprinderilor", memorie care, organizată în depozite și baze de date relaționale, tinde să se apropie binișor de modelul funcțional al memoriei umane. Este destinată studenților în științe de gestiune a afacerilor, administratorilor de baze de date din întreprinderi, informaticienilor care dezvoltă aplicații cu baze de date, neinformaticienilor din contabilitate, marketing, finanțe, bănci, producție, administrație publică și, prin toate acestea, excelenței sale, managerului.

Scrisă într-un limbaj plivit de academisme scorțoase și prăfuite, ca și de jargoul informaticienilor, lucrarea redefinește evolutiv noțiunile specifice, începînd cu cea de fișier și sfîrșind cu cea de depozit de date, (Cap.1). Continuă prin a întoarce pe toate fețele modelul entități-asociații, important pentru proiectarea SGBD-urilor, (Cap. 2). Apoi, plonjează adînc în lumea bazelor de date relationale, (Cap. 3-7), a căror organizare si interogare o las bucuros în seama specialiștilor. Surprinzător este faptul că autorul nu ne împrăștie în formule și hățișuri matematice, așa cum se poartă în scrierile pe această temă. Ne lasă să respirăm natural. Rezultatul pare a fi un caracter pragmatic și larg aplicativ al lucrării.

Cartea cu pricina deschide o nouă serie - "CASH" -, dedicată afacerilor, comunicării și informaticii de către Ed. Junimea. Pare a fi încă o tresărire de orgoliu a prestigioasei edituri. De la ultima restructurare a echipei, începînd cu seria "bibliofil", vin tot mai dese semnale bune. Cu puțin noroc și mai multă deschidere s-ar putea reda strălucirea de cîndva. Să auzim de bine. **(Ștefan PRUTIANU)**

Consorțiile Mobil Rom și Mobifon au cîștigat licitația GSM

■ *vor fi acordate licențe de instalare și exploatare a două rețele de radiotelefonie mobilă*

Consorțiile Mobil Rom și Mobifon au cîștigat licitația pentru acordarea a două licențe de instalare și exploatare a două rețele de radiotelefonie mobilă celulară de tip GSM (Global System for Mobile comunications), informează Ministerul Comunicațiilor.

Mobil Rom este format din France Telecom prin France Telecom Mobiles International, Mediapro prin Unimedia și MediaCom, Computerland prin MBL Computers și Radcom, Alcatel Network Systems România, Tomen Telecom Project România.

Mobifon este format din companiile Telesystem International Wirless (TIW), Air Touch Comunications, Logic Telecom, Poșta Română și ISAF. La licitație au mai participat și consorțiile BlueTel, Romcell, Telefonica România și Zephir. Alcatel Network System România (ANSR) va produce la fabrica din Timișoara echipamente de telecomunicații pentru rețeaua de telefonie mobilă GSM din România, în cazul în care Mobil Rom va cîștiga una dintre cele două licențe GSM, a declarat joi, la seminarul ***"Alcatel - Soluții pentru telecomunicațiile din România"***, ***Dan Bedros***, președinte-director general al ANSR.

ANSR este o filială a grupului Alcatel Telecom care proiectează și produce la Timișoara sisteme de telecomunicație pentru rețele fixe și mobile, comunicații din domeniul afacerilor, radio, domeniul spațial și al apărării.

Compania a înregistrat anul trecut o cifră de afaceri de peste 40 de milioane dolari. În cei cinci ani de activitate, ANSR a instalat peste 500.000 de linii telefonice în România și centrale telefonice în 38 de țări.

Eveniment aniversar în industria ieseană

TEROM Iași a sărbătorit ieri 30 de ani de la înființare

Combinatul ieșean de fire și fibre sintetice TEROMSA a sărbătorit ieri 30 de ani de la înființare. La întîlnire festivă organizată ieri de conducerea combinatului, la care au participat oficialități locale și reprezentanți ai partenerilor de afaceri ai firmei, au luat parte și aproximativ 500 de salariați ai societății. Reamintim că pentru a marca festivitatea evenimentului, salariații aflați în evidența societății (inclusiv cei trimiși în șomaj temporar) au primit o primă de 30.000 lei în luna octombrie.

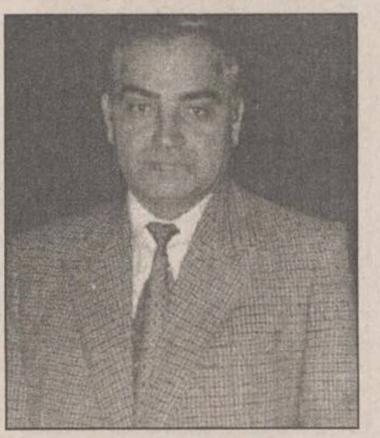
Ioan Ardelean, managerul TEROM SA

TEROMSA Iași este o societate de mari dimensiuni reprezentativă pentru industria chimică din România, fiind furnizoare, la intern și la extern, a unei game foarte variate de fire și fibre sintetice. La ora actuală, societatea are 5.000 de salariați. În ultimii ani, datorită problemelor apărute în aprovizionarea cu materie primă, mai ales de pe piața internă, și a căderii parțiale a pieței firelor sintetice, societatea a fost nevoită să recurgă la restrîngeri de activitate. La ora actuală, combinatul de fire și fibre sintetice folosește sub 50 la sută din capacitatea de producție instalată, capacități care, în medie, au peste 20 de ani vechime. **(D.V.)**

O acțiune pe care FPS a anunțat-o încă din primăvară pentru cele mai rentabile 50 de societăți

Vînzarea de acțiuni prin ofertă publică întîrzie

Cu toate că Fondul Proprietății de Stat (FPS) a anunțat încă din primăvară organizarea procesului de vînzare prin ofertă publică a acțiunilor de la 50 dintre cele mai rentabile intreprinderi din România, surse din cadrul FPS București ne-au declarat că acțiunea va începe abia la începutul anului viitor.

Într-o primă fază, se va efectua oferta publică pentru doar 13 societăți comerciale din totalul de 50 selectate de FPS pentru vînzarea pachetelor de acțiuni rămase după transferul gratuit. În momentul de față, această acțiune este în stadiul în care se întocmesc prospectele de ofertă publică pentru fiecare societate din cele 13, se familiarizează emitentul cu activitatea ce urmează să facă obiectul realizării pfertei publice, se pregătește documetația necesară, etc.

Important de reținut este faptul că, potrivit legii, salariații societăților comerciale care emit și vînd acțiuni prin ofertă publică au prioritate pentru cumpărarea unei cote de 10% din totalul acțiunilor scoase la vînzare.

Amintim că persoanele interesate în cumpărarea de acțiuni vor trebui să se adreseze uneia din societățile de valori mobiliare (SVM) care vor intermedia vînzarea acestor acțiuni: spre exemplu, acțiunile societății ieșene "Moldoplast" SA (fabrica de mase plastice) vor fi intermediate de către SVM "Intermeva" SA Iași, iar acțiunile fostei întreprinderi de material rulant, "Remar" SA Pașcani, vor fi tranzacționate de SVM "Trend" Bacău.

Unul din motivele pentru care FPS amînă demararea ofertei publice ar putea fi și acela că FPS vizează obținerea unui preț cît mai mare pentru acțiunile firmelor respective - firme care sînt considerate printre cele mai rentabile din România. **(Raluca NAVROTESCU)**

Dobînzile plătite de băncile comerciale pentru depozitele la termen în lei înființate de persoanele fizice

Durata depozitului	1 lună	3 luni	6 luni	9 luni	12 luni	la vedere	suma minimă
Banca Comercială Română	51%	53%	50%	48%	48%	16%	100.000 lei
Banca Română pentru Dezvoltare	43%	53.50%	54%	54.50%	55%	15%	100.000 lei
Banca Ion Țiriac	55%	50%	45%		42%	25%	500.000 lei
Casa de Economii și Consemnațiuni					40%	15%	150.000 lei
Bankcoop	55%	60%	53%	53%	55%	21%	200.000 lei
Banc Post		42%	48%		51%	18%	500.000 lei
Credit Bank	61%	63%	65%	65%	66%	21%	100.000 lei
Banca Agricolă	40%	58%	45%	46%	50%	16%	500.000 lei
Bancorex	60%	55%	55%	55%	55%	22%	1.000.000 lei
Banca "Dacia Felix"		37%	39%	41%	43%	15%	
Banca București	50%	50%	48%	46%	45%	16%	500.000 lei
Banca Românească	53%	54%	52%	50%	50%	18%	500.000 lei

FONDURI DE INVESTIȚII

Valoarea la zi a unităților de investiție:	
FMOA - SAFI: (11-17.11.1996)	16.415 lei - valoare unică
CREDIT FOND: (11.11.1996)	9171 lei
FRI: (15.11.1996)	26.251 lei - tip A 78.756 lei - tip B
ARDAF: (11.11.1996)	13.635 lei
FNI: (18.11.1996)	23.460 lei
Fondul Transilvania: (18-24.11.1996)	15.255 lei

CASELE DE SCHIMB VALUTAR

Casele de schimb valutar	Dolar SUA		Marcă germană	
	C	V	C	V
B.R.D. (tel. 211340)	4610	4748	3050	3140
Credit Bank (tel. 117591)	3475	3575	2375	2475
Casa de schimb Hygeco (tel. 112035)	4800	5050	3200	3370
Casa de schimb ACR (tel. 112345)	4700	4850	3100	3250
BANKCOOP (tel. 211236)	3600	3700	2500	2600
Banca "București" (tel. 212009)	3700	3800	2500	2700
TAROM (tel. 115309)	4800	4950	3150	3300
B.C.R. (tel. 230500)	3480	3540	2310	2349
B. Agricolă (tel.215965/316)	3645	3695	2413	2446
Banca Comercială "Ion Țiriac" (tel. 211740)	3400	3550	2350	2400
B.R.C.E. (tel. 211738)	3500	3550	2326	2359
Olimp (tel. 215524)	4750	4950	3150	3280
Banca Dacia Felix (tel. 145125)	3385	3460	2280	2350
Nasty Change (tel. 211800/29)	4800	5009	3150	3280

CURSURILE VALUTARE DE REFERINȚĂ ALE BNR PENTRU 16 - 17 NOIEMBRIE

Valute în cont	Curs lei	Variația față de valoarea precedentă (lei)
1 dolar SUA	3472	+2
1 marcă germană	2307	-7
1 leu moldovenesc	754	+1
1 franc francez	683	-1
1 liră sterlină	5738	+25
1 șiling austriac	328	-1
100 yeni japonezi	3115	-4
100 lire italiene	229	0
1000 lire turcești	35	0
1 franc elvețian	2742	-14
1 ECU	4422	-6

PUBLICITATE, UTILITARE

AGENDA OMULUI DE AFACERI

ETNIS

Reprezentanța firmei germane **Vaillant** pentru Moldova, vă oferă:

Centrale și cazane pentru încălzit pe combustibil lichid, gaz și electrice

- proiectare, montaj și garanție 3 ani
- plata în 6 rate lunare

Str. N. Iorga 7D, bl. F5, tel. 230113, fax 232690
telemobil 018613246

EDENTA SRL

Distribuitor al produselor dentare 3M pentru zona Moldovei

vă oferă ● compozite și glassionomeri autopolimerizabile și fotopolimerizabile ● mase de ambalat și aliaje dentare: Palliag, Pallidor, Gaudent

IAȘI, str. Sf. Lazăr 49
(clădirea Tipografiei "Dosoftei")
Tel./fax 032-137114

PROINF S.R.L.

Centrul pentru Instruire în Informatică organizează cursuri de instruire pentru:

- formare operatori (DOS, WINDOWS, utilitare)
- operare UNIX (cu aplicații INTERNET)
- inițiere în programare P.C. (DBASE, FOX PRO, C)

Iași, str. Golia 14, tel-fax:032/ 115944

AVICENA COMPUTERS

Dealer autorizat

● PACKARD BELL ● DECK ● IBM / LEXMARK
● HEWLETT PACKARD ● UBI cod de bare

PLATA ÎN RATE

Iași, Bd. Ștefan cel Mare 10, tel./fax 032/213047

ACE COMPUTERS

distribuitor autorizat DTK *Computer*

Vindem din stoc sisteme performante:
- toată gama 486 PCI
- Pentium, Triton 2, 512 KB Cache Pipeline, EDO RAM

Iași, Grigore Ureche 3, bl. Walter Mărăcineanu, parter, tel/fax: 032/213122, 213130

Compania de Turism NET

asigură transport aerian din Iași pentru Frankfurt, Berlin, Varșovia, Kiev
- bilete de avion pentru orice destinație din lume
- bilete de autocar pentru destinații în Europa

Iași, Casa Model - mezanin, tel.:032/213450, fax: 032/270415

Agenția de Turism UNIREA (OJT) Iași

EXCURSII EXTERNE

ELVEȚIA (18.11), CHINA (săptămînal), FRANȚA (21.11; 10.12) AUSTRIA (24.11), EGIPT (5.11, 3.12), GRECIA (16.11), CIPRU (permanent).

Locuri la odihnă și tratament cu durata sejurului la alegere în orice stațiune.

Iași, Piața Unirii nr. 12, tel. 032/143037

FIMEX SRL

comercializează :

- echipamente de încălzire centrală și condiționare aer
- produse medicale: osteosinteză, proteze, instrumentar

Str. Cuza Vodă nr. 8 - tel. 032/117119, tel./fax: 032/211333

ROTHERM

Reprezentant al firmei **FERROLI** - Italia

- Echipamente de condiționare aer etc.
- Calorifere din oțel, pompe, hidrofoare etc.
- ***Proiectare, montaj, garanție, service etc.***

Iași - Tel./Fax: 032/175105

DAS

Reprezentant al firmei germane VAILLANT
Distribuitor ROMSTAL și DE LONGHI (Italia)

- proiectează și execută rețele de încălzire
- proiectează și instalează centrale termice
- dimensionează instalații de climatizare, instalații de răcire și ventilație

Iași, str.Aurel Vlaicu 87, Tel./Fax: 032-175488

DAS

Reprezentant al firmei germane VAILLANT
Distribuitor ROMSTAL și DE LONGHI (Italia)

proiectează și instalează echipamente de îmbunătățire a factorului de putere cu tehnologie germană

Iași, str. Aurel Vlaicu 87, Tel./Fax: 032-175488

GEMINI GRUP SRL

Depozit materiale de construcții

OȚEL-BETON, PLASE SUDATE, etc.

Iași, bd. Chimiei nr. 14 (incinta "Preboc"), tel. 032/135147/33, tel./fax 032/271212

CANEL SRL

radiocomunicații **KENWOOD, MOTOROLA**
componente și aparatură electronică
calculatoare și agende telefonice
CASIO, SHARP

Iași, Ștefan cel Mare și Sfînt nr. 54 (18)
fax: 032-211986, tel: 032-213479, 214659

TORAMAT PRODINVEST SRL

vitrine orizontale, verticale, lăzi și camere frigorifice cu service în garanție și postgaranție

ACUM CU PLATA ÎN RATE

Iași, Calea Chișinăului nr. 35, tel/fax 032/233460

Vînzări

■ **Ventilatoare** de birou și de podea (cu picior), en-gros și en-detail. Telefon 213284.

Mese de biliard

Noi, stejar negru, sistem cu fise, placă marmură, accesorii, transport, montaj, reparații. Fălticeni, telefon 030/442724. (0733167)

■ **Mese** biliard. Telefon 129087, zilnic, între orele 9,00-22,00.

■ **Materiale** de construcție

■ **Balast,** nisip, var - pastă. Telefon 740345. (02543)

■ **Jaluzele** de aluminiu, preț minim. Telefon 215842. (02348)

■ **Șlaif** de tîmplărie mare. Telefon 163904.

Haine blană

Nutrie neagră, lungă și trei sferturi, ireprosabile. Relații la telefon 144970, între orele 9,00-14,00 și 18,00-22,00. (342842)

Adidași Puma

Piele integral, talpă turnată, mărimile 35,5-36 și 44-44,5, avantajos. Telefon 231800. (343125)

■ **Urgent** acordeon Weltmaistar cu 80 basi, culoarea roșie, nefolosit. Telefon 137179.

■ **Acte** societate fără activitate. Telefon 123851.

■ **Alcool** dublu rafinat 96 grade din cereale, cisterne 20 tone, preț negociabil, eventual contract. Telefon 135986.

■ **Masă** stejar masiv cu 2 sertare, extensibilă, 6-12 persoane, 80 mii lei negociabil. Telefon 130380.

■ **Vin** alb nobil, producție 1995 Huși și producție 1996 Iași. Telefon 130380.

■ **Casete** audio muzică veche, benzi audio muzică veche, casetofon SA BACR 335 RFG stereo cu microfon, magnetofon TESLA B4 în perfectă stare de funcționare, orgă lumini, discuri pickup noi, masă masivă pliantă 12 persoane, costum nou maro copil 15-16 ani, geacă piele maro 50, scurtă piele neagră 50, scurtă doc nouă cu blană sintetică 15-16 ani, pantaloni și bocanci schi noi pentru copil 14-16 ani, scurtă imitație leopard nr. 46-48. Telefon 173151, între orele 18-22.

■ **Numai** en-gros baloți îmbrăcăminte și lenjerie pat, calitate deosebită, import SUA și încălțăminte second-hand Germania. Telefon/fax 032/176428, după ora 19,00 sau 01/3236682. (343123)

■ **Pui** rasă Brac German, vînătoare, agrement - 2 luni. Telefon 032/130134 și 031/514886.

Frigidere

S.C. TACOMIS S.R.L. vinde frigidere "Arctic" 240 l (800.000 lei); frigidere "Arctic" 180 l (705.000 lei); congelatoare "Arctic" 210 l (1.095.000 lei); congelatoare "Arctic" 160 l (980.000 lei); congelatoare "Arctic" 120 l (800.000 lei); mașini spălat Automatic Super (1.020.000 lei). Telefoane 142289; 210794. (342899)

Boilere

Boiler pe gaze, încălzire instantanee, Germania, și retroproiector nou american. Telefon 142557. (342898)

Boiler electric, 80 l. Telefon 140657.

■ **Flaut.** Telefon 223461.

■ **Apartament** "Vila de Aur", Poiana Brașov, perioada 25-31 ianuarie. Telefon 110222.

■ **Vînd** lemne foc. Telefon 221019.

■ **Amplituner** "Micron", 2 x 25 W, FM-stereo, multiple facilități, nou. Telefon 133624.

■ **Urgent** haină 3/4 vulpe polară nouă - 80.000 lei, chitară - 50.000 lei, încălțăminte, poșete, îmbrăcăminte SUA, mobilier divers, covoare. Relații la telefon 165900.

■ **Aparat** de vulcanizare, laborator foto A.N., instalație distilare. Telefon 155658.

■ **Aur** dentar. Telefon 114330. (343203)

■ **Avantajos:** haină blană (cojoc), mărimea 48; aragaz 4 ochiuri cu aprindere electrică; diferite haine stofă. Telefon 214837.

■ **Cărți** vechi, în franceză și română, din anii 1866-1929. Relații la telefon 033/727081, Roman.

■ **Mașină** de scris Olivetti Letera 35. Telefon 164059, seara.

■ **Cavou,** două cripte, cimitirul Sfîntul Vasile. Telefon 131861.

■ **Șifonier** 2 uși. Preț avantajos. Telefon 157730.

■ **Haină** neagră nouă, deosebită Staf Conection House of Art, 250.000 lei. Telefon 165900.

■ **Mașină** cusut Veronica (electrică) în stare de funcționare. Preț informativ 300.000 lei. Telefon 162193.

■ **Masă** stejar, 8 pesoane, nouă, 100.000 lei. Relații la telefon 162213.

■ **Haină** blană vulpe roșcată, nouă, 3 milioane, negociabil. Telefon 178507. (343064)

■ **Robot,** pornire auto și încărcare 12-24 V, sudură, curent continuu, 11 trepte de reglaj. Telefon 178617. (343063)

■ **Cățeluși** pechinezi, deosebiți, rasă pură, preț avantajos. Telefon 172795.

■ **Trusă** sudură oxiacetilenică vizibilă la consignația RC Star.

■ **Aparat** auditiv și palton damă, mărimea 46, bizam; joc electronic portabil Nintendo-Game-Box, cu 3 dischete. Telefon 113313, după ora 16,00.

■ **Mașină** de spălat Automatic (defectă pompa și rezistența) și două biciclete "Pegas". Telefon 175267.

■ **Aparat** sudură (3 trepte) și laborator foto complet. Telefon 160164.

■ **Ușă** metalică, tejghea vînzare marfă, scaune și banc lucru cizmărie, mașină cusut "Adler" și "Miherm". Informații, după ora 18,00, la telefon 215166.

■ **Electrocardiograf** și oftalmoscop. Telefon 233073.

Parchet fag

SC MOLDOCOMPANY SRL vinde parchet fag, calitatea I, dimensiuni diferite. Preț 28.000 lei/mp (TVA inclus). Telefon/Fax: 032/127036.

■ **Somieră** dublă, stare bună. Preț negociabil. Telefon 141490.

■ **Studio,** pat, masă 12 persoane și oglindă tip servantă. Str. Vasile Lupu 116, bl. A3, tr.2, et.1, ap. 14, Flora, Tătărași.

■ **Adaptor** model MX-909 - Japan, tip Universal, nou, DC 3-4, 5-6-7, 5-9-12 V, plus cablu cu stecherele respective; planșetă desen și un teu. Preț negociabil. Telefon 172510.

■ **Cuptor** cu microunde "Sharp", 110 W. Telefon 145682, între orele 18,00-21,00.

■ **Mașină** confecționat cheii yalla și alte tipuri. Preț avantajos. Telefon 159382.

■ **"Vila de Aur"** - Poiana Brașov, perioada 1-7 noiembrie. Telefon 129394. (343410)

■ **Îmbrăcăminte** și încălțăminte second-hand, import SUA, vă oferă "Plus Magazin", șoseaua Arcu, vis-a-vis de stația "Vointa". (343411)

■ **Urgent,** 3,5 g aur, 14 k, preț 40.000 lei/g; negociabil. Telefon 141738.

Pomi altoiți

Stațiunea de Cercetare-Dezvoltare Pomicolă Iași, vinde către agenți economici și populație: pomi altoiți din toate speciile; mere, pere și gutui, la prețuri negociabile. Relații la telefoanele 143303, 145565. (343205)

■ **Palton,** pardesiu, haină piele - bărbătești, mărimea 50, stare bună și foarte bună. Telefon 172220.

■ **Haină** blană sintetică, aparat taxare. Preț negociabil. Telefon 271136.

■ **Sobă** cu petrol confort 1, cu recuperator de căldură. Telefon 142288, după ora 14,00.

■ **Sobă** teracotă, nedemontată. Telefon 165964, după ora 16,00.

■ **Rochie** mireasă, model unicat, mărimea 42-44, preț avantajos. Telefon 159042.

■ **Tapet** lavabil, românesc. Telefon 153446.

■ **Haină** blană de iepure, mărimea 44. Telefon 168517.

■ **Tejghea** rafturi, ladă frigorifică și suport pentru butoaie. Telefon 168517.

■ **Cuptor** cu microunde Hibachi, preț avantajos. Telefon 138134.

■ **Cartușieră** și toc port-armă din piele. Telefon 132348, între orele 15,00-21,00.

■ **Reșou** gaze, nou, sigilat, 3 ochiuri, preț 150.000 lei. Aleea Rozelor, nr. 34, et. 4, ap. 2.

■ **Brutărie** nouă, provincie, Piatra Neamț. Relații la Oficiul Juridic B.C.R. Piatra Neamț. (874891)

■ **Frigider** "Arctic" 240 l, congelator - 210 l cu 7 sertare și congelator - 140 l cu 4 sertare. Telefon 125344 sau 212886. (343415)

■ **Societate** comercială, numeroase activități. Preț 1,5 milioane, negociabil. Relații la telefon 035/312386, după ora 16,00.

■ **Convenabil** ușă albă, tip intrare apartament cu yalle. Telefon 139787.

■ **Covor** excepțional, 2/3 mp, 100.000 noduri pe mp, 200.000 lei mp. Telefon 139787.

■ **Cavou** cu 3 locuri în cimitirul Eternitate. Preț avantajos. Relații la telefon 132906. (343244)

■ **Acumulator** 55 Ah în stare bună de funcționare; aripă față dreapta Moskwici 408; punte față Moskwici 412, ușor avariată. Telefon *140289.*

■ **Loc** de veci în cimitirul Sf. Petru și Pavel. Telefon 150715.

■ **Vin** alb nobil deosebit. Telefon 145627.

■ **Vin** alb, nobil, excepțional, preț negociabil. Telefon 111744. (343253)

■ **Armă** vînătoare calibru 12 și 16. Telefon 175094, între orele 8,00-15,00.

■ **Mașină** de spălat "Eva", nouă, 200.000 lei. Telefon 153856.

■ **Electrocardiograf** și mașină de scris, ambele portabile, în stare perfectă, preț foarte avantajos. Telefon 212485.

■ **Palton** damă din blană naturală, mărimea 50; palton copii, blană sintetică, mărimea 40 și o anvelopă Dacia 1100 nouă. Relații la telefon 116366.

Auto

BMW 318 I

An de fabricație 1991 - octombrie, opțiuni cod motor, închidere centralizată, culoare neagră, 150.000 kilometri reali; preț fix - 13000 dolari. Telefon 031/512289. (343114)

Oltcit

70.000 km la bord, stare excelentă. Telefon 150862. (343116)

■ **Certificat** înmatriculare (sau Dacia 1310). Telefon 133033.

■ **Set** motor și cuzineți pentru Renault Trafic, R18, R Fuego - 1647 cmc și mașină de cusut Ubendeck. Telefon 250672. (342871)

■ **Motor** VW 1600, benzină, motor VW 1477, diesel, pompă injecție 1600. Telefon 032/720744, după ora 18,00. (343139)

■ **Dacia** 1310, an fabricație 1991, neînmatriculată, 5 trepte, motor nou, preț 10 milioane sau schimb cu garsonieră plus diferență. Telefon 155443.

■ **Dacia** berlină 1310, stare excepțională, an fabricație 1996 - 5500 km. Relații la telefon 252255.

■ **Urgent** Dacia 1300, an fabricație 1980, necesită mici reparații caroserie. Telefon 122846. (343142)

■ **Zuk,** preț - 6 milioane, negociabil. Telefon 250559. (343144)

Fiat Regata

An 1984, accesorizat, preț - 8 milioane, negociabil. Telefon 250559. (343144)

■ **Camioane** pentru transport marfă de 5 tone, 7 și 20 tone. Telefon 250559. (343144)

■ **Trabant** (1990); preț 2,5 milioane, negociabil. Telefon 250559. (343144)

■ **Ford** Escort, an fabricație 1988, perfectă stare, înmatriculat, preț negociabil. Telefon 232405, după ora 16,00. (342905)

■ **Geam** spate (luneta) Lada. Telefon 137024.

■ **Audi** 80 (1991), înmatriculabil cu 12-IS. Preț - 3,5 milioane. Mitropolit Varlaam 9, et. 2, ap. 9, bl. C2, fam. Stanciu, lîngă Hotel Conest.

■ **Dacia** 1410 L, bleu harwich metalizat. Ridicată pe 7.11.1996. Telefon 232762.

■ **TV** 14D, motor Brașov, stare bună. Telefon 114354. (343214)

■ **Mașină** Opel Commodore. Telefon 147161, pînă în ora 15,30 și 211915, după ora 17,00. (343150)

■ **Opel** Calibra, Full Options, înmatriculat, ireproșabil. Telefon 033/219420, după ora 21,00. (874899)

■ **Motor** plus cutie viteze Audi 80 VW, 1300 cmc, 4 viteze, stare ireproșabilă de funcționare. Telefon 032/763465. Rog seriozitate.

■ **Autoturism** Opel Record pentru piese de schimb, stare completă, an fabricație 1962. Relații la telefon 710138, Tg. Frumos. (343219)

■ **Dacia** 1310, 11000 km, stare excepțională. Preț negociabil. Telefon 171451, după ora 14,00. (343403)

■ **Dacia** 1100 pentru piese sau schimb cu Trabant. Preț 1,5 milioane. Telefon 132103.

■ **Vînd** de nevoie autocamion Man de 7 to, fabricat 1988, înmatriculat, vama achitată. Telefon 030/513646; 030/520454; 030/216034; 030/513058.

■ **Mașină** Lada 1200, 4 milioane, negociabil. Telefon 250492.

■ **Motocicletă** Voshod. Telefon 212500.

■ **Dacia** Nova, la prețul facturii de achiziție. Relații la telefon 164358.

■ **Radiator** Dacia 1300, nou, geacă și mănuși motociclist. Telefon 177220.

Tico Daewoo

Iunie 1996, 4500 km, în garanție, gri metalizat, funcționare impecabilă. Preț negociabil. Telefon 144829.

■ **Remorcă** pentru tractor RM 23 și circular pentru tăiat lemne tot pentru tractor. Relații la telefon 212095 și 212282.

■ **Camion** Mercedes Bentz 814, an fabricație 1988, în perfectă stare, înmatriculat, capacitate 5 tone și camionetă Ford Tranzit 130, an fabricație 1988, capacitate 2 tone, înmatriculată. Telefon 033/734012, între orele 8,30-17,00 și 033/738241, după ora 19,00.

■ **Renault** 16, an fabricație 1975, stare foarte bună de funcționare; preț informativ - 4.500.000 lei. Relații: Agronomie, C4/25A.

■ **Autoturism** Dacia 1300, înmatriculat, în stare bună de funcționare, cu motor cota 0; preț 4,7 milioane, negociabil. Telefon 252122; 144698.

■ **Dacia** Break, anul fabricației 1993; preț convenabil. Telefon 161619.

■ **Mitsubishi** Pajero turbo diesel, 2500 cmc, cu trapă, geamuri electrice, cîrlig remorcare, rollbar față și spate, radio-casetofon Grundig, rezistență electrică în scaun, genți crom, lățime - 275. Telefon 270904.

■ **Pentru** Opel Record: alternator, triple, lunetă, capotă spate, diverse. Telefon 114896.

Electronice

Televizoare

TV Olimp alb-negru. Telefon 179114.

Televizor color Philips, tras în bandă, ecran mare, 250 mii lei. Telefon 130380.

■ **Televizor** color JVC, nou, 37 cm, 1.500.000 lei. Telefon 214779 (seara). (342893)

■ **Televizor** alb-negru, "Diamant 210", la preț negociabil și mașină de cusut marca "Veronica", nouă. Telefon 177139, după ora 17,00.

■ **Amplituner** Mcron 2 x 25 W FM, stereo, multiple facilități, absolut nou. Telefon 133624.

■ **Satelit** - componente diverse, instalație automată cu decodor și cartelă, sau fixă, parabolă pînă la 2 m în funcție de opțiunea clientului. Sistem de tv-cablu pentru zone izolate, minim 10-15 familii, 8-24 canale, opțional Antena 1, TVR Internațional, radio. Pentru oferte concrete sunați la 032/140512.

■ **CD** Sony, marca D-1,41 și 20 CD-uri noi. Dancu, bl. F3, ap. 9, sc. C. Familia Rusu. (343225)

■ **Combină** JVC nouă (radio, CD, dublucasetofon) afișaj electronic, telecomandă, 33 poziții, 450 dolari, negociabil; haine second-hand, Germania, în saci sigilați, calitate excelentă, en-gros, 6000 lei/kg. Telefon 150250.

■ **Calorifer** electric pe ulei. Telefon 160704.

■ **Aspirator** Goldstar, preț avantajos. Telefon 153446.

■ **Orgă** Yamaha PSR 400 și orgă G.E.M. CD3 cu dischete. Prețuri deosebit de avantajoase. Relații la telefon 031/528921 și 031/526322 pentru Mugurel. (351)

■ **Mașină** de spălat cu storcător "Alba Lux 2", preț 200.000 lei, negociabil. Telefon 177544.

■ **Cameră** video "Sharp VHS-C" cu toate utilitățile. Telefon 270904.

■ **Aragaz** electric "Vera" cu 3 ochiuri și cuptor. Telefon 215755.

■ **Radio-casetofon** "Panasonic", absolut nou, 2x8W, două benzi FM, audiție perfectă. Telefon 114896.

■ **Televizor** alb-negru, marca "Sirius". Telefon 163079.

Imobiliare

Garsonieră

Confort 1, str. N. Iorga nr. 39, et. 1, ap. 12 (Gara Internațională), 18 mil. lei, negociabil. Telefon 133033.

Agenția CASTER, tranzacții imobiliare (case terenuri)

Intermediem vînzări, închirieri și schimburi de case, apartamente și terenuri. Înscrierea în baza de date și reclamă (presă și radio) gratuită. Ofertă actualizată permanent pe computer. Perfectarea actelor în regim de urgență. Pentru informații suplimentare sunați la telefon 216262, între orele 8,00-20,00, sîmbăta 9,00-14,00. Hotel Unirea, cam. 106.

■ **Urgent** 2000 mp în Tomești Iași, la DN 28, cu facilități (vie, pomi fructiferi, apă, gaz metan, lumină) - 15.000 lei/mp. Telefon 164303, zilnic. (342693)

Apartamente 3 camere

Apartament 3 camere, semidecomandate în cartierul Dacia, et. 2. Preț 30 milioane, negociabil. Telefon 160724.

■ **Urgent** apartament 3 camere, 80 mp (ne)mobilat, la stradă, zona "Club 20", vis-à-vis de Piese auto. Preț 13.000 dolari. Telefon 165900.

■ **Apartament** 3 camere, 58 mp, et. 4/4, zona Canta, șoseaua Moara de Foc, telefon. Preț informativ 35 milioane lei, negociabil numai la fața locului. Telefon 162193.

Apartamente 2 camere

Semimobilat, Tătărași. Preț negociabil. Telefon 173293.

Apartament două camere, confort I, decomandat, cartier Țigarete, etaj 4/10. Preț 10.000 dolari sau echivalent în lei. Telefon 159042, după ora 16,00.

■ **Apartament,** parter, Nicolina. Telefon 131436.

■ **Apartament** 2 camere, semidecomandat, Șoseaua Națională, parter, ap.1, cu telefon sau schimb cu o garsonieră, aceeași zonă. Prefer etaj 1 sau 2. Diferență negociabilă. Telefon 151659.

Terenuri

Teren, 240 mp, cu certificat de urbanism aprobat pentru spații comerciale în zona CUG la stradă, linia de tramvai. Telefon 126055 sau 125821. (343127)

5000 mp teren Tomești. Telefon 141132. (342881)

Teren Tarcău la șosea. Telefon 033/627282. (343059)

Teren, 800 mp, la stradă, bun pentru privatizare, zona Nicolina. Telefon 214074.

Vînd 1 ha teren intravilan (loc de casă), în comuna Corn, la șoseaua Corn-Botoșani. Telefon 032/132348, între orele 8-11 și 15,30-21.

S.C. TIMI S.A. vinde teren în zona Bucium, suprafață - 5500 mp. Relații la telefon 130603 sau 232736. (343412)

Teren, 600 mp în sat Barbu Lăutaru nr. 6, cu bucătărie de vară locuibilă, curent electric, posibilități gaz metan și apă. Informații, între orele 14,00-16,00 la aceeași adresă. Preț negociabil.

1000 mp teren pentru construcții, 3 km de Iași, Lunca Cetățuii la șoseaua Iași - Vaslui, intravilan. Telefon 139605.

Teren cu condiție de apă, lumină, gaz metan în oraș, cartier Bejan. Telefon 126170.

3000 mp teren situat în spatele Primăriei Bîrnova. Telefon 138061. (343405)

Teren, 800 mp, la stradă, bun pentru privatizare, zona Nicolina - CUG. Telefon 214048.

■ **4000** mp sat Valea Lungă, intravilan. Telefon 172772.

■ **Vînd** (schimb) pămînt arabil 5900 mp extravilan, posibilitate de casă și lumină, în spatele Cetățuii, cu garsonieră. Telefon 131424.

■ **Teren,** 1500 mp, loc casă, sat Dancu, com Holba, preț negociabil. Relații la Băcăoanu Petru.

■ **600** mp teren în strada Barbu Lăutaru nr. 6, cu bucătărie de vară locuibilă, curent electric, posibilitate gaz metan și apă la poartă. Relații în str. Primăverii nr. 19, bl. T1, sc. B, et. 4, ap. 19, familia Duīcu Ioan. Preț negociabil, după ora 14,00.

■ **2000** mp teren intravilan construibil, la 2 km de Iași, amplasat la intrarea în Miroslava, 20 m deschidere la șoseaua Iași-Voinești, posibilități energie electrică, telefon, apă curentă. Preț negociabil. Telefon 215552, 156866.

■ **Vînd** sau schimb teren, 9000 mp, lîngă Institutul Meteorologic, zonă turistică, multiple posibilități: microfermă, sere, casă, campinguri etc., cu apartament 2-3 camere, depinde de zonă sau variante, asociere etc. Relații la telefon 152166.

■ **Teren,** 150 mp, lîngă Podul de Piatră. Informații la telefon 250492.

■ **Vînd** (schimb) 148 mp teren Palat 48, construibil, cu certificat de urbanism și facilități pentru apartament 2-3 camere, zonă bună, negociabil. Telefon 037/613419.

■ **Vînd** pămînt intravilan în satul Vlădiceni, 2500 lei/mp. Telefon 138134.

Case

Casă 3 camere, verandă, două holuri, bucătărie iarnă și vară, beci, fîntînă ciusmea, sură, poiată păsări mare curte, grădină pomi fructiferi, lîngă halta Băderi, Hîrlău. Familia Danicescu.

Casă sat Pietrărie, comuna Bîrnova. Telefon 167420.

■ **Casă** 2 camere, locuibilă, cu grădină 10 ari și 2 ha teren extravilan în satul Buhăiești, comuna Andrieseni Iași. Preț negociabil. Telefon 136079.

■ **Casă** în Huși, central sau schimb cu Iași (variante). Telefon 114354. (343214)

■ **Casă** și grădină mare, în satul Cozmești - Pașcani. Informații la familia Ionescu I. sau la telefon 01/6598881. (298763)

■ **Casă** cu jumătate de hectar pămînt în satul Henci - Pd. Iloaiei, fam. Stegaru Constantin. (343240)

■ **Casă** 3 camere la șoseaua P. Neamț - Bacău, com. Roznov. Telefon 033/666125.

Cumpărări

Agenția CASTER cumpără

Apartamente cu 1, 2, 3, 4 camere, indiferent de zonă și stare. Prețuri avantajoase, în funcție de zonă, amplasare și amenajări. Pentru informații suplimentare sunați la telefon 032/216262, între orele 8,00-20,00, sîmbăta 9,00 - 14,00. Hotel Unirea, cam. 106.

Apartament 2 camere

Nicolina, la stradă, confort I. Tel. 032/216262. Program 8,00 - 20,00, sîmbăta 9,00 - 14,00. Hotel Unirea, cam. 106.

Garsonieră

Sau apartament cu o cameră, indiferent de zonă. Tel. 032/216262. Program 8,00 - 20,00, sîmbăta 9,00 - 14,00. Hotel Unirea, cam. 106.

Imobiliare

Apartament, zona Podu Roș-Nicolina. Preț avantajos. Telefon 131436.

■ **Cumpăr** garsonieră conf. I. Ofer 12-13 milioane lei. Telefon 125114, orele 17-22.

■ **Apartament** 3 camere, eventual două camere, etaj intermediar, zonele Podu Roș-Nicolina I-II. Telefon 126124, zilnic.

■ **Garsonieră** sau apartament o cameră. Ofer 10-12 milioane. Telefon 156869.

■ **Apartament** 1-4 camere, orice zonă. Telefon 149858. (342876)

■ **Cumpăr** apartament 1-2 camere, etaj intermediar, zonele Cantemir, Podu Roș, Nicolina-CUG. Ofer 22 milioane lei, negociabil. Telefon 120728.

Diverse

Colecții de publicații specializate cinema, Tv, cu informații muzică, eventual CD-romuri cu informații din domeniile de mai sus. Relații la telefon 271271, int. 115, între orele 17,30 - 22,00.

Televizor defect alb/negru, cu circuite integrate. Telefon 177856.

Achiziționez nuci, orice cantitate, la preț foarte avantajos. Telefon 135986.

Cumpăr 4 M RAM de 30 PINI. Relații Campus T. Vladimirescu, cămin T19, cam. 14-A.

Navete plastic 24 sticle și sticle de 1/2. Telefon 140940.

■ **"Inter** Imobil AS" cumpără apartamente zona P. Roș - Nicolina. Telefon: 131436. (343413)

■ **Cumpăr** mașină egalizat piei. Telefon 177550 sau tel/fax 210615. (343416)

■ **Televizor** Diamant, Sirius, Snagov, Olt, defect. Telefon 176222. (343417)

■ **Beletristică,** enciclopedii, dicționare, filosofie, istorie, artă. Telefon 174653, 270076. (02750)

■ **Porumb** boabe producție 1995. Ofer 500 lei/kg. Telefon 117126. (343106)

■ **Cărți** din toate domeniile, inclusiv la domiciliu. Telefon 130577. (342830)

■ **Garaj** în Cantemir, zona Decebal. Telefon 130577. (342830)

■ **Cărți** din orice domeniu. Telefon 270076. (343056)

■ **Cumpăr** PC 286 sau 386 sau componente PC (uzate/noi) și monitor monocrom și CD-ROM. Telefon 126836, seara.

■ **Robot** telefonic. Telefon 151704.

■ **Televizoare** defecte pentru piese de schimb. Telefon 113380. (343207)

■ **Urgent** "cerb" împăiat. Ofer preț avantajos. Telefon 031/525294, Botoșani. (341)

Închirieri

Apartament 1-2 camere

Caut apartament 1-2 camere, (ne)mobilat, cu frigider și telefon. Telefon 213655, între orele 16,00-22,00.

Garsonieră mobilată

Caut garsonieră mobilată sau apartament 1 cameră, preferabil în zonele Tătărași, Podu Roș, Tudor Vladimirescu. Plata lunar 150.000-200.000 lei. Telefon 135855, între orele 9,00-15,00.

■ **Caut** să închiriez garsonieră sau apartament cu 1-2 camere în Tg. Frumos, plata anticipat. Telefon: 032/172731.

■ **Închiriez** apartament 2 camere ultracentral la persoane juridice sau fizice. Plata în valută. Telefon 211275.

■ **Închiriez** apartament cu o cameră, mobilat deosebit, îngrijire zilnică a apartamentului, spălat, călcat, fac mîncare, 200 $. Plata anticipat pe 5 luni. Telefon 132673.

■ **Ofer** apartament 2 camere, mobilat, zona T. Vladimirescu, parter. Telefon 122041.

■ **Închiriez** sau vînd apartament 2 camere mobilat, în zona Podu Roș. Telefon 230014 sau 130561. (343406)

■ **Închiriez** o cameră zona Tg. Cucu - Sărărie. Telefon 116277.

■ **Caut** garsonieră semimobilată sau mobilată. Telefon 129669, inte orele 9-12; 17-21.

■ **Caut** apartament 1-2 camere, zonă liniștită, ofer maximum 200 mii lunar sau avans 3-4 luni. Telefon 140512, seara.

■ **Primesc** în gazdă două persoane, 1 cameră decomandată - 150 mii lei, lunar. Adresa: Șoseaua Nicolina 52, bl. 971 A, sc.A, et. 6, ap. 24.

■ **Primesc** 2 fete în gazdă. Telefon 135836.

■ **Căutăm** garsonieră sau apartament 2 camere. Oferim 100 mii lei lunar pentru garsonieră și 200 mii lei lunar pentru apartament. Lăsați mesaj la ziarul "Monitorul" pentru Lili.

■ **Închiriez** apartament 3 camere. Telefon 157453, după ora 15,00, zona Mircea. (343246)

■ **Pensionară,** primesc în gazdă o fată. Șoseaua Națională nr. 44C, bloc E2, et. IV, ap. 1.

Spații comerciale

S.C.C.A. CONSTRUCTORUL Iași închiriază spațiu (144 mp), pentru producție sau depozitare, în strada Rampei nr. 18-20. Relații suplimentare la telefon 154590, între orele 8-15.

Spațiu comercial, cu 250 mp, vad comercial, deosebit. Telefon 175094, între orele 8-20. (343133)

Ofer prin asociere în participațiune (închiriere) spațiu comercial, central, 30 mp. Telefon 143031, orele 10-16. (343133)

S.C. ELGINA S.R.L. închiriază spațiu comercial (asociere), 100 mp. Telefon 152070.

Spațiu comercial amenajat sau colaborare pe bază de comision, Tg. Neamț. Telefon 033/663598. (343065)

■ **Inchiriez** spațiu pentru depozit en-gros. Relații la telefon 117484. (342911)

■ **Închiriez** 40 mp spațiu comercial în cartier Dacia. Relații la telefon 155178, orele 17-22. (342914). (

■ **Policlinica** ASA S.R.L. închiriază cabinet stomatologic la Vlădeni. Telefon 130624 și 162412. (342968)

■ **Policlinica** ASA S.R.L. închiriază spații pentru cabinete medicale. Telefon 130624 și 162412. (342967)

■ **Inchiriez** spațiu comercial pentru reprezentanță firmă, cabinet, birouri. Telefon 033/666125. (874905)

Schimburi

■ **Schimb** apartament 3 camere, decomandat, et. 3, zona Nicolina, cu apartament 2 camere + garsonieră sau diferență. Telefon 149919.

■ **Schimb** apartament 2 camere cu multiple îmbunătățiri, etaj II, zona Zimbru, în blocul D1-2, cu apartament 3 sau 4 camere decomandate, alte zone. Telefon 113751.

■ **Apartament** 3 camere conf. I îmbunătățit, Tătărași, stația Flora, cu apartament 2 camere decomandate și garsonieră, în zona Tătărași, Copou sau casă proprietate, cu grădină, curte, Iași. Diferență. Telefon 173151.

■ **București,** schimb apartament 3 camere, et. 3/9, zona Lujerului, cu Iași, 4 camere, central. Telefon 250425.

■ **Două** apartamente proprietate pe o casă particulară, zona Sărărie sau Ticău. Telefon 172352, după ora 20,00.

■ **Peugeot** Kombi cu Dacia sau teren. Relații la telefon 123590.

■ **Schimb** apartament 2 camere, conf. I, excepțional, et. 4 (cu posibilitate 2 camere deasupra), parchet camere, hol, 3 rînduri geamuri, uși furniruite, faianță, gresie etc. cu apartament 3 camere parter (Canta-Păcurari) sau et. 1, degradat, fără diferență sau vînd cu 32 milioane lei. Telefon 162303.

■ **Apartament** cu 4 camere, semidecomandat, et. 4, contra apartament două camere și garsonieră sau numai 2 camere. Diferență. Telefon 174096.

■ **Apartament** 2 camere decomandate, parchet, gaze etc., cu casă singur în curte. Relații la telefon 162213.

■ **Apartament** 2 camere, confort 1, et. 1, telefon, telecablu, 2 balcoane închise, gresie, faianță baie, bucătărie, hol, curat, bine întreținut, multiple facilități, situat în Canta, la stradă, lîngă alimentara (linia de tramvai), pentru similar, etaj inferior, în zona Moara 1 Mai. Variante. Informații la telefon 155037, zilnic, orele 16-22.

■ **Schimb** apartament 3 camere, confort I, cu apartament 2 camere și diferență. Telefon 160053, între orele 12,00-18,00. (343024)

■ **Garsonieră** confort I proprietate, cu casă proprietate, cu gaze, preferabil zona Sărărie sau Karl Marx, Păcurari. Telefon 172832.

■ **Schimb** apartament trei camere, decomandat, cu multiple îmbunătățiri, zona Alexandru cel Bun, pentru casă. Telefon 251150.

■ **Apartament** 3 camere cu apartament 2 camere. Telefon 158541; 149751.

■ **Schimb** apartament 2 camere pentru apartament 2 camere sau garsonieră. Telefon 163079.

■ **Schimb** apartament 4 camere pentru 2 camere. Ofer diferență. Telefon 158619.

■ **Apartament** 4 camere, et. VII, conf. I, decomandat în Nicolina - CUG (rond vechi) cu apartament 2 camere plus garsonieră. Telefon 221730.

Servicii

Servicii medicale mobile

CORPO SAN, societate specializată în servicii medicale mobile, oferă ABONAMENTE în trei variante opționale: A. - două consultații medicale lunar, zilnic între orele 7-22; eliberarea de rețete în regim compensat; tratamente injectabile de urgență în caz de necesitate. B. - două consultații medicale lunar în regim non-stop; 20% reducere pentru următoarele consultații din cadrul aceleiași luni; eliberarea de rețete în regim compensat; tratamente injectabile de urgență în caz de necesitate. C. - două consultații medicale lunar în regim non-stop; 50% reducere pentru următoarele consultații din aceeași lună; 20% reducere pentru analize de laborator (recoltate la domiciliu); 20% reducere pentru tratamente injectabile (intramusculare, intravenoase); eliberarea de rețete în regim compensat; transportul la spital și internarea în caz de necesitate. Persoanele care se abonează la CORPO SAN primesc un carnet de abonat care le conferă calitatea de beneficiar al serviciilor de asistență medicală la domiciliu. Vă reamintim pe scurt serviciile pe care CORPO SAN vi le oferă în regim NON STOP:

■ **deplasarea** în cel mai scurt timp posibil la domiciliul bolnavului, în urma solicitării acestuia

■ **eliberarea** de rețete medicale în regim compensat și eliberarea de certificate medicale

■ **tratamente** de urgență în caz de necesitate

■ **tratamente** de lungă durată (pansamente, injecții intramusculare, intravenoase, perfuzii etc.)

■ **recomandare** de investigații paraclinice (laborator, radiografice, echografice etc.)

■ **transportul** la spital și prezentarea medicului de gardă în vederea internării

■ **controale** periodice anuale, precum și consult medical complet la angajare

■ **supravegherea** activă a bolnavilor cronici. Apelați NON STOP Corpo San la telefon 113130. SOSIM IMEDIAT!

Reparații TV

Tv color universal. Îmi ofer serviciile. Dispecerat 250915. (02852)

Inginer specialist tv - Goldstar, Nei, Funai, Profex, Royan, Crown, Zass, Telecolor, Cromatic, Alfa, Philips, Snagov, la domiciliu. Ofer și cer seriozitate. Telefon 175160. (343062)

AGENDĂ AUTO

PIESE AUTO IMPORT

Castrol
dealer autorizat

1.INFOTEC SRL
luni - vineri 9,00 - 18,00
sîmbătă 9,00 - 14,00
Str. Împăcării nr. 35, bl. 919
☎ 221405, 126816

2. SIX SRL - vopsele STANDOX
luni - vineri 9,00 - 18,00
sîmbătă 9,00 - 12,00
Străpungere Ștefan cel Mare nr. 3
☎ 117557

REPREZENTANȚĂ
MONROE amortizoare

3. TILT SRL
luni - vineri 9,00 - 17,00
Str. Socola 20 (intersecția Cotnari)
☎/FAX 230493

TAMOIL
- Uleiuri auto și industriale

PECO-Panther '93

BOGE
BUCȘE AMORTIZOARE

5. VIBOL SRL
luni-vineri 9,00 - 16,00
sîmbătă 9,00 - 13,00
Str. Uzinei 32A
(lîngă IRE)
☎ 115830

ELECTRICE BERU ultra
FILTRE PUROLATOR

6. BRAS SRL
Piese auto pentru mașini străine
luni - sîmbătă 8,00 - 20,00
duminică 8,00 - 13,00
Str. Silvestru nr. 4
☎/Fax 214.910

PARBRIZE
A.G.E.R. SERVICE
AUTO GLASS EXPRES ROMANIA SERVICE

- Geamuri import vest pentru toate tipurile de autovehicule (și en gros)
- Asigurăm și montaj, cu set de soluții originale

Str. N. Gane nr. 15 ☎/fax 210351

BOSCH
MONROE amortizoare

8.RUEDAS SRL
luni-vineri 8,00 - 20,00
sîmbătă 8,00 - 16,00
duminică 9,00 - 14,00
Str. Armeană nr. 5, tel. 112239

9. TOFAN GRUP
luni - vineri 8,00 - 16,00
Șos. Păcurari nr. 92
în incinta TRANSMIXT SA (AUTOBAZA 2)
☎ 032/154.343

10. AMRS SRL
luni - vineri 8.00-18.00
sîmbăta 8.00-12.00
Str. Păcurari 78
Tel. 032/214150

Ford
dealer
Ford

auto recambi

- Importator piese auto

luni - vineri 9,00 - 1 8,00
sîmbătă 9,00 - 14,00
Piața CUG
☎ /FAX 232856

12. RUDOLF -cimitir auto
luni - vineri 8,00 - 18,00
sîmbătă 8,00 - 16,00
duminică închis
Str. Arcu nr. 22 (zona Gării)

AUTOSHOP

- Toate tipurile de rulmenți auto

luni-vineri 8,00 - 22,00
sîmbătă 8,00 - 18,00
Str. Nicolina nr. 33 (rond vechi CUG)
☎ 221849, FAX 222403

PIESE AUTO ROMÂNEȘTI

1. BRAS SRL
Dacia, Raba, Saviem, ARO
luni - sîmbătă 8,00 - 20,00
duminică 8,00 - 13,00
Str. Silvestru nr. 4
☎/Fax 214.910

MAXIM
DACIA OLTCIT

luni - vineri 8,00 - 20,00
sîmbătă 8,00 - 17,00
Str. Ornescu nr. 4 (vizavi Peco Bas-Ceauș)
☎/Fax 212618
luni-sîmbătă 9,00 - 19,00
B-dul Dacia nr. 1 (Berăria Zimbru)

S.C. INTER EXPRESS S.R.L.

luni - vineri 8,00 - 18,00
sîmbătă 8,00 - 14,00
duminică 8,00 - 12,00
Str. Socola nr. 18 (lîngă Cotnari)
☎ 230278

Meditatii

Studentă la Drept meditez avantajos limbile română şi franceză clasele III-VIII. Telefon 155443.

Profesoară de limba română, cu vechime şi experientă în învătămînt, pregătesc cu seriozitate şi eficientă pentru admiteri. Telefon 174234.

Profesori de limba română şi fizică, cu experientă, meditàm orice nivel (V-VIII, IX-XII) pentru examenul de bacalaureat, pentru admiteri la Drept, Filologie, Politehnică, Medicină, Universitate (Fizică). Garantăm satisfactii. Telefon 113751 şi 252491, după orele 20,00.

Meditatii limba română pentru admitere liceu, facultate sau pentru studenti străini. Profesoară. Telefon 177352.

Studentă, meditez limba franceză. Telefon 177352.

Studentă, an III ISE, cu experientă, meditez economie pentru admitere facultate. Seriozitate şi eficientă. Telefon 170573, după ora 19,00.

Studentă serioasă, meditez engleză pentru începători, preferabil copii, clasele I-IV şi prescolari. Telefon 135565, între orele 8-14 şi 16-22, zilnic. Nu deranjati inutil.

Studentă la Drept, meditez Istoria României şi Limba română - admitere. Telefon 116841.

Studentă, meditez limba română. Telefon 154726.

Studentă, meditez limba franceză şi italiană, clasele V-XII. Telefon 114330. (343203)

Student, anul IV, meditez Fizică şi Matematică (V-XII), avantajos. Telefon 170137, după oră 16,00.

Studentă la Drept, acord meditatii la Limba română pentru elevi dinclasele IV-VIII. Relatii la telefon 176078.

Studentă la Litere, meditez Franceză şi Engleză pentru începători sau nivel mediu. Efectuez traduceri, pret convenabil. Telefon 250865, de preferintă seara.

Student, ofer meditatii, limba engleză pentru clasele I-VIII. Pret 7000 lei/sedintă. Telefon 121815, după ora 19,00.

Meditatii limba Engleză, avantajos, serios şi eficient. Orice nivel. Telefon 149115.

■ **Pregătesc** fizică şi chimie organică. Cadru didactic cu experientă. Tel. 154583. (342557)

■ **Engleză,** clasele I-VIII. Telefon 123055.

■ **Acord** meditatii la limba română, avantajos, cl. V-VIII. Profesoară. Telefon 178910.

■ **Profesor** meditez matematică, clasele V-X. Telefon 132506.

■ **Profesor,** meditez limba română toate nivelele. Telefon 140492. (343217)

■ **Meditez** limba engleză, clasele II-XII. Telefon 220652, între orele 18,00-22,00.

■ **Meditez** Engleză şi Franceză. Telefon 167283.

■ **Profesor** informatică meditez orice nivel, execut proiecte BP BC++, Fox Pro. Telefon 136804, între orele 10-16 şi 21-23.

■ **Studentă,** meditez Franceză, Gramatica limbii române, orice nivel, Germană începători. Telefon 153856.

■ **Profesoară** cu experientă meditez română pentru admitere liceu, facultate. Telefon 139787.

■ **Profesor,** meditez Chimie organică pentru admitere, inclusiv teste. Telefon 137581.

■ **Doctor** Iordache Constantin, medic primar pediatru, acordă consultatii la domiciliul copiilor. Tel. 214001. (343110)

■ **Masaj** general sau partial, electroterapie, gimnastică recuperatorie, cu predilectie în hemiplegii, hemipareze. Telefon 152517, 158683. (342860)

■ **Specialist** cu 20 de ani experientă, pregătesc rapid în utilizarea şi programarea PC-uri. Înscrieri şi relatii la Clubul CFR Iasi. (342862)

Menaj la domiciliu

Agentia de menaj "Nufărul Alb" vă oferă prin intermediul serviciilor sale de menaj la domiciliu un real ajutor în gospodărie. Relatii la sediul firmei, aflat la "Casa Bucovineană", str. Cuza Vodă nr. 30-32, etajul 2, camera 9, telefon 117597.

■ **Multiplicări** Offset. Telefon 174274. (343057)

■ **Montez** dibluri. Telefon 270076, 270879. (343056)

■ **Doctor** primar ofer permanent consultatii garantate la domiciliu. Relatii la telefon 251117.

S.C. CRISTAL OPTIC

Execută, ieftin şi rapid, ochelari de vedere, cu materiale import şi indigene. Policlinica CFR. Optician Cozma Titiana. Telefon 116142.

■ **Filmări** video. Telefon 129573.

■ **Tîmplar,** ofer servicii. Telefon 123851.

■ **Consiliere** psihologică şi psihopedagogică pentru copiii dotati sau mai putin dotati, de asemenea testare inteligentă şi aptitudini pe calculator. Consiliere familială şi medicală de orice fel. Programare la CP1806-OP 9 Iasi.

■ **Asistent** medical, efectuez tratamente la domiciliu. Telefon 167464.

■ **Căutăm** persoană pentru ajutor la grădină în mediul rural. Conditii avantajoase. Telefon 136336.

■ **Inginer** auto, 38 ani, pensionar medical, fără obligatii, posesor permis conducere, categoria B, C, E, cu experientă în gestiune solicit angajare la firmă serioasă. Relatii la telefon 118743.

■ **Organizăm** înscrieri pentru excursii în Italia, Germania, Austria, Franta, Anglia, Grecia etc. Relatii : Piatra Neamt, magazin Petrodava, et. III, stand 18. Informatii la telefon 033/216072, interior 111; 033/233621, după orele 20,00. Dacă sună ocupat, reveniti! (874888)

■ **Ofer** servicii de tehnoredactare computerizată pentru orice tip de lucrări. Calitatea imprimării ireprosabilă, la cele mai mici preturi. Telefon 134830, între orele 18,00-20,00.

■ **Pe** calculator: proiecte, evidentă contabilă şi de gestiune. Telefon 131666.

■ **Montez** ecrane tv alb negru, orice diagonală. Telefon 113380. (343207)

■ **Electrician** - electronist, îmi ofer serviciile. Telefon 113380. (343207)

■ **Profesor** de nursing, meditez asistente medicale pentru selectie. Telefon 152254. (343217)

■ **Fotograf** profesionist, cu vechime în domeniu, îmi pun la dispozitia tuturor ce sînt interesati, serviciile. Telefon 210184. (343217)

■ **Tehnoredactare** computerizată, cu imagini şi fotografii scanate, optional color, servicii prompte (Didi). Telefon 122605.

■ **Designer,** absolvent Academia de Arte, proiectez şi execut amenajări interioare, precum şi lucrări în domeniul textil. Telefon 270286. (343061)

■ **Documentatie** tehnică videocamere. Telefon 232455.

■ **Doi** studenti, an II, căutăm loc de muncă, eventual ca soferi. Telefon 149598.

■ **Montez** dibluri, calitate, nivel occidental (net superioară bolturilor metalice). Se evită deteriorarea şi afumarera peretilor. Telefon 160164.

■ **Şofer,** categoria B, îmi ofer serviciile. Telefon 161122, orele 10,00-12,00.

■ **Efectuez** transporturi cu autosea, 17 tone, acoperit. Telefon 137333. (343407)

■ **Inginer** repar televizoare color si alb negru. Telefon 128356. (343235)

■ **Farmacistă** (1996), serioasă, îmi ofer serviciile pentru angajare. Telefon 213173.

■ **Marfă** cu Peugeot 2 tone, toate rutele din tară, sigurantă şi confort, 400 lei/km. Telefon 270509. (343231)

Lucrări mecanice la domiciliu

Execut lucrări mecanice, tinichigerie, antifonare şi vopsitorie auto, la domiciliu clientului. Telefon 119068. (343229)

■ **Execut** măsurători, planuri, schite si relevee, pentru acte de vînzare-cumpărare, succesiune etc. Telefon 144813.

■ **Ţin** evidentă contabilă, pe calculator. Telefon 210812,

■ **Tai** lemne urgent, avantajos. Seriozitate. Telefon 164970.

■ **Gratuit** consultatii în domeniul nutritiei interne, metabolismului, curătirii interne, slăbire, mentinere, îngrăsare, precum şi a altor tipuri de afectiuni cu tendintă cronică. Telefon 133624.

■ **Efectuez** manichiură şi pedichiură la domiciliul clientelor. Montez şi permanent. Telefon 136833.

■ **Execut** împletituri din lînă mohair, diverse modele pentru persoane particulare. Relatii la telefon 150493, zilnic.

■ **Electrician** de întretinere si reparatii instalatii electrice si masini unelte. Pensionar, 51 ani. Telefon 166602.

■ **Emailări** căzi, chiuvete. Telefon 170287, 271061.

■ **Tapiter** - repar canapele, dormeze, fotolii etc., calitate, servicii garantate. Telefon 155066, orele 18,00-22,00.

■ **Reparatii** urgente tîmplărie, montări usi, parchet (parchet inundat), lambriu, zugrăveli la var lavabil, plastic sau pastă, reparatii pereti, instalatii electrice, gresie şi faiantă. Telefon 114896.

■ **Ingineri** electronisti efectuăm reparatii tv color, alb negru, garantie, tarife minime. Telefon 128796, orele 8-16. (343245)

Angajări

Agenti imobiliari

Agentia imobiliară CASTER angajează cu carte de muncă agenti imobiliari în următoarele conditii: bărbati, vîrsta maximă 30 ani, prezentabili, dinamici, posesori auto. Salarizare atractivă şi decont pentru benzină şi ulei consumat. Pentru fise de concurs şi informatii suplimentare, telefon 216262, Hotel "Unirea", cam. 106, zilnic între 8,00 - 20,00.

■ **Ocazie!** Dacă nu aveti loc de muncă sau nu sînteti satisfăcut de cîştigul dumneavoastră, fără bani sau spatiu comercial puteti deveni distribuitor al produselor cosmetice ORIFLAME. Mii de noi oportunităti vi se vor deschide. Cîştiguri exceptionale! Nu ezitati. Sunati numai la 131963.

■ **Doriti** să cistigati bani usor si repede? Deveniti distribuitori ai produselor cosmetice Oriflame! Cîstiguri nelimitate. Sunati la 032/161194.

■ **S.C.** DC PRODUCTION, firmă specializată în distribuirea produselor alimentare si nealimentare, caută agenti comerciali si agenti de publicitate (experientă în domeniu, permis de conducere, masină). Oferim conditii avantajoase. Curriculum vitae se va prezenta la sediul firmei: Hotel Unirea, cam. 1106, orele 8,00-16,30.

■ **S.C.** INCOM S.A. Iasi, cu sediul în B-dul Poitiers nr. 2, angajează tinichigii - instalatori ventilatie, categ. 1-5. Relatii la telefon 130079, 142608, interior 18.

■ **S.C.** EXPO-PARC S.R.L. angajează zugravi pentru întretinere. Informatii la telefon 141608.

■ **Firma** D.C. DISTRIBUTION recrutează agenti de vînzări cu experientă si relatii pe piata comercială a Iasului. CV se depune pînă sîmbătă, 16.11.1996, ora 12,00, la sediul firmei, Hotel Unirea, camera 1106, pentru Cătălin Pintea.

■ **Angajez** persoană îngrijire copil. Telefon 116277.

■ **S.C.** INSTALATII GRUP S.R.L. angajează instalatori sanitari; instalatori încălzire, cu experientă. Salarizare bună. Relatii la telefon 210810.

■ **Angajăm** tinichigii pentru acoperit casă. Telefon 231019 sau 116952.

■ **Companie** americană oferă o şansă unică de a vă crea o afacere personală cu cîştiguri nelimitate. Telefon 133624.

■ **Societate** comercială angajează tinichigii în constructii, cu contract de muncă. Telefon 177800.

■ **S.C.** angajează, în conditii avantajoase, difuzori de presă. Relatii la telefon 215556, zilnic, între orele 8-16.

■ **Angajez** specialist în industria pielăriei, cu experientă, pentru colaborare, muncitor tăbăcar. Telefon 177550 sau tel/fax 210615.

■ **SEDCOM** LIBRIS S.A. Iasi angajează urgent, prin concurs: paznic; sofer - mecanic auto. Relatii suplimentare la telefon 163989, orele 7,30-15,30.

Merceolog

Inspectoratul de Politie Sanitară şi Medicină Preventivă, judetul Iasi, cu sediul în Iasi, str. N. Bălcescu nr. 21, angajează prin concurs: merceolog. Conditii: minimum 5 ani vechime; studii de specialitate. Concursul va avea loc pe data de 25.11.1996. Relatii suplimentare la sediul unitătii sau la telefon nr. 210900, int. 119.

S.C. REMAT S.A.

Angajează prin concurs următoarele categorii de personal: macaragii autorizati; mecanici utilaje; mecanici hidraulic; şarjatori flacără oxiacetilenică; mecanici auto Diesel; zugravi-zidari; electrician auto. Relatii suplimentare la telefon 270505, 130233.

Aniversări

■ **Chiar** dacă viata nu e aşa cum o doresti, chiar dacă uneori cei pe care-i iubesti te mai supără, hai să uităm amintirile care ne dor şi te rugăm, zîmbeşte azi, de ziua ta şi nu uita că noi te iubim şi îti dorim o viată fericită. Primeşte aceste urări de fericire şi bucurie din partea sotului şi a copiilor, la aniversarea mamei noastre, Valeria Babor. "La multi ani!"

■ **Cu** ocazia zilei de naştere, sora şi tatăl urează Silviei Dăscălescu un sincer "La multi ani!"

■ **Pentru** Dăscălescu Daniela, cu ocazia zilei de naştere, fiica Alina şi sotul îi transmit toate urările de bine, fericire, viată lungă şi un sincer "La multi ani!"

■ **Cu** ocazia zilei de naştere, familia Humă şi Alupei urează dragului lor căpitan Humă Vasile (Sile) sănătate, multe bucurii alături de cei dragi şi un călduros "La multi ani!"

Matrimoniale

■ **Student** ISE, simpatic, 1,70, doresc să cunosc o fată drăguţă, cu simtul umorului, între 17 şi 20 de ani. Scrie-mi la OP11, CP 2410.

■ **Tînăr,** 34 ani, 1,88 m, ochi verzi, inginer electronist, doresc cunostintă cu domnisoară licentiată, în vederea căsătoriei. Rog seriozitate. Scrieti la OP 3, Post Restant, pentru Valentin sau telefon 135001.

Pierderi

■ **Buletin** identitate, carnet conducere auto, certificat înmatriculare pe numele Lazăr Mihai. Ofer recompensă. Telefon 136394.

■ **Autorizatie** sanitară pentru toneta S.C. DONAVER S.R.L. O declar nulă. (343241)

Licitatii

S.C. TRIMEC S.A. Iaşi

Şoseaua Chişinăului km.1, Iaşi, telefon 132643, fax 137520, organizează licitatie în fiecare miercuri, orele 10,00, pentru închiriere de spatii cu destinatie de productie, în conditii avantajoase. (343224)

■ **Consiliul** Local Bivolari scoate la licitatie în ziua de 21.XI.1996, executarea proiectului PUG de către persoane autorizate. Relatii la sediul Consiliului Local Bivolari. (343233)

■ **ISJ** Iasi scoate la licitatie spatiu pentru învătămînt particular la Şcoala 21 "Ion Neculce" Iasi. Licitatia va avea loc în ziua de 27.11.1996, la sediul scolii din str. Romană 30, ora 12,00.

S.C. PECO Iaşi S.A.

Cu sediul în Iaşi, strada Zugravi, nr. 24, închiriază prin licitatie directă cu preselectie, următoarele obiective: autoservice PECO Răducăneni; Complex turistic PECO Răducăneni. Obiectivele pot fi vizitate la cerere, adresată la sediul societătii, zilnic, între orele 8-15, pînă la data de 27.11.1996. Documentarea licitatiei şi relatii suplimentare la sediul societătii sau telefon 032/142780, fax 032/210013. Preselectia va avea loc la data de 28.11.1996, ora 10,00, iar licitatia se va desfăşura la sediul societătii în ziua de 2.12.1996, ora 12,00.

■ **SEDCOM** LIBRIS S.A. vinde la licitatie 56 rafturi metalice pentru depozite. Relatii la telefon 163989. (343148)

■ **S.C.** COMPPIL S.A. Suc. Iasi scoate la licitatie în ziua de 25 noiembrie 1996, orele 10,00, la sediul unitătii, următoarele: un camion Saviem de 6,5 tone; utilaje tăbăcărie, compuse din: maşină pentru periat blănuri; maşină pentru călcat blănuri; maşină pentru tuns blănuri; maşină pentru decarnat; maşină pentru ras piei; maşină pentru întins piei; haspel 2000 l şi 1000 l; laiter - 2 buc., Relatii la telefon 177150, orele 8-14. (343414)

■ **Consiliul** Local Lungani - Iasi scoate la licitatie publică în data de 2.12.1996, următoarele bunuri: un tractor U 650 pentru închiriere sau vînzare, grajd animale, saivan animale, sat Lungani, saivan animale, sat Goeşti, brutărie. Relatii la sediul Consiliului Local Lungani. (343243)

S.C. IASSYFARM S.A. Iaşi

Cu sediul în Iaşi, str. Smîrdan nr. 19, organizează licitatie publică cu preselectie şi strigare pentru vînzarea următoarelor active: Denumirea activului - Adresa - Pret de pornire (lei) - Taxa de participare - Destinatie spatiu. Judetul Iaşi. 1. Farmacia nr. 4 Iasi (FARM 4) - str. Ştefan cel Mare, bl. A1-1 - 420 milioane - 1,2 milioane - farmacie; 2. Farmacia nr. 8 (CARA-FARM) - Bd. Tudor Vladimirescu, bl. T17 - 130 milioane - 600.000 - farmacie; 3. Farmacia nr. 35 (BELLADONNA-FARM), Complex comercial Copou - 265 milioane - 1,2 milioane - farmacie; 4. Farmacia nr. 39 (MYOSOTIS FARM) - Complex comercial Ciurchi - 102 milioane - 600.000 - farmacie; 5. Farmacia nr. 84 (LIMA FARM) - Bd. Tudor Vladimirescu, bl. 306, Iasi - 250 milioane - 1,2 milioane - farmacie; 6. Punct farm. 20 (GALATA-FARM) - Str. Hatman Şendrea, bl. H3 - 90 milioane - 300.000 - farmacie; 7. Punct farm. 1 (PAULA FARM) - Şoseaua Ţutora 175, CFS - 72 milioane - 600.000 - farmacie; 8. Punct farm. 40 (IOLA FARM) - Bd. Alexandru cel Bun, bl. D3 - 128 milioane - 600.000 - farmacie; 9. Punct farm. 17 (TEHNO-FARM DELIA) - Complex comercial Podu de Piatră - 42 milioane - 300.000 - drogherie; 10. Farmacia nr. 11 - Str. V. Lupu, Bl. G3 - 126 milioane - 600.000 - farmacie; 11. Farmacia nr. 15 Pascani (GALEMICH FARM) - Str. Gării, bl. G1 Paşcani - 223 milioane - 1,2 milioane - farmacie; 12. Farmacia nr. 18 Răducăneni - Zona centrală, bl. B Răducăneni - 111 milioane - 600.000 - farmacie; 13. Spatiu excedentar P.F. 40 (SOLPERSAN) - Bd. Alexandru cel Bun, bl. D3 - 125 milioane - 600.000 - laborator; 14. Spatiu excedentar Farm. 49 (DENTAL) - Piata Voievozi, bl. A1-A2 - 80 milioane - 600.000 - cabinet medical. Pretul de pornire a licitatiei nu include pretul terenului. La pretul de adjudecare se adaugă TVA. Licitatia va avea loc la sediul societătii din Iaşi, strada Smîrdan nr. 19, după cum urmează: - la 18 decembrie 1996 - ora 10,00, activele de la pozitiile 3, 4, 5, 8, 9, 12, 13; - la 19 decembrie 1996 - ora 10,00, activele de la pozitiile 1, 2, 6, 7, 10, 11, 14. Dosarul de prezentare a activelor poate fi cumpărat zilnic, începînd cu data de 20 noiembrie 1996, de la sediul societătii - compartimentul juridic, contra sumei de 50.000 lei. Ofertantii vor depune la sediul societătii pînă la data de 6 decembrie 1996, ora 15,00, documentele prevăzute de legislatia în vigoare şi înscrise în dosarul de prezentare. Lista cu ofertantii acceptati se va afisa la sediul societătii, pe data de 14 decembrie 1996. Ofertantii acceptati vor depune pînă la data de 17 şi respectiv 18 decembrie 1996, ora 15,00, functie de programarea licitatiilor, taxa de participare şi 10% din pretul de pornire a licitatiei. Sumele vor fi depuse n contul 30.35.1.01.01. deschis la B.C. Iaşi sau la casieria societătii. În caz de neadjudecare, se organizează etapa a doua a licitatiei la data de 15 ianuarie 1997, ora 10,00, cu respectarea termenului de depunere a dosarelor de înscriere pînă la data de 6 ianuarie 1997, ora 15,00. Relatii suplimentare la telefon 147740, interior 131.

Diverse

Anunt

Către onorata clientelă. Cabinetul de înfrumusetare, frizerie, coafură AURA, str. Ţepeş Vodă nr.2, bl. V1, sc. C, et. 1 - cei ce făceau programarea prin telefonul 174952 sînt rugati să se prezinte fără apel, deoarece lucrările la ROMTELECOM sînt de durată.

Casa de Cultură a Sindicatelor Iaşi

Organizează, începînd cu 25 noiembrie 1996, Şcoala superioară de secretariat, cu durata de 5 luni. Absolventii vor primi diplome recunoscute. Relatii la telefon 135158. (342861)

SUZANA - SALA DE GIMNASTICĂ

Cu specific de modelare a trupului şi spiritului, aduce la cunoştinta celor interesati că programările se pot face zilnic şi la noul număr de telefon 210202, între orele 12-14 şi 19-21. Telefonul 135791 rămîne valabil pentru intervalul 8-10 şi 15-19.

■ **Arte** martiale Qwan-Ki-Do, instructor 2 dan C. Băltatu. Telefon 270746. (343210)

Clubul CFR

La Clubul CFR Iaşi, Rîpa Galbenă, instructor cu experientă organizează pentru fetite de 6-12 ani, cursuri de dans sportiv. Selectii şi înscrieri sîmbătă şi duminică, orele 10,00.

Instructor avizat, organizează cursuri de initiere calculator PC. Garantez rezultate bune după 40 ore. Sîmbătă şi duminică orele 12-14, organizez în Sala de balet curs de dans. Deviza instructorului: "Ritm şi Detasare".

Instructor cu experientă, tact şi răbdare initiez în depanare tv, joia orele 16-20.

Profesor gr. I, organizează cursuri de pregătire matematică - 20 ore admitere liceu, facultate, bacalaureat, asigur meditatii si consultatii pentru elevi din toate clasele care întîmpină greutăti în asimilare. Înscrieri şi informatii: Club CFR. Telefon 215600, interior 2004. (343213)

CAVALERUL RÎSULUI

Joi, 21 noiembrie 1996, orele 18,00, la Casa de Cultură a Sindicatelor, DORU OCTAVIAN DUMITRU va sustine spectacolul extraordinar CAVALERUL RÎSULUI. Biletele se găsesc la casa sălii. (343215)

■ **Caut** asociat de preferintă cartier Tătăraşi, priceput pentru cultivarea unui loc de grădină, circa 200 mp. Dimitriu Gheorghe, str. Dragoş Vodă nr. 5, după ora 13,00.

■ **Pentru** consolidarea unei autentice mişcări de dreapta, adresati-vă: Lozeanu Mircea, str. Toma Cozma nr. 84.

■ **Caut** urgent asociat serios, în vederea cumpărării unui spatiu comercial în suprafată de 425 mp, negociat deja cu FPS şi FPP la suma de 340 milioane lei. Relatii la telefon 216329, orele 9 - 17 sau 152570, orele 18 - 20.

■ **Minigrădinită** în limba franceză completează 2 locuri. Telefon 119250 sau 211606.

■ **Posed** linie pentru confectionat capse metalice pentru sticle de 1/1, 1/2 şi sucuri. Caut asociat. Telefon 033/217620. (874907)

Cabinet veterinar ANIMAVET

Consultatii, tratamente, vaccinări, chirurgie, deparazitări, asistentă fătare. Aleea Oltea Doamne nr. 4, în spatele noii Catedrale Catolice din Nicolina. Program zilnic: 10-13; 16-19; sîmbătă-duminică 10-13. Informatii la telefon 220028.

■ **Regia** Autonomă Judeteană de Drumuri şi Poduri Iaşi face publică intentia de a monta o statie de preparat mixturi asfaltice de tip IMA 45 Nicolina-Marini. (343242)

Decese

✝ Copiii şi nepotii anuntă cu profundă durere încetarea din viată a scumpei lor mame şi bunici - ELENA VĂCĂRIŢA. Înmormîntarea va avea loc sîmbătă, 16 noiembrie, la cimitirul din comuna Rîsca. Regrete eterne.

✝ Cu adîncă durere în suflet, fiul - Mihai, nora - Maricica şi nepotul - Răducu anuntă încetarea din viată a celei care a fost o bună mamă, soacră şi bunică - ZENOVIA ALEXANDRU. Regrete eterne. Dumnezeu să o odihnească în pace. Vei rămîne veşnic în amintirea noastră.

✝ Cu adîncă durere în suflet prietenii anuntă disparitia prematură a celui care a fost un adevărat prieten - TOPALĂ FLORIN. Vei rămîne veşnic în amintirea noastră. Dumnezeu să-l odihnească în pace.

✝ Cu adîncă durere în suflet, familiile Bojică, Cuzub, Ciofu, Nistor anuntă încetarea din viată a celui care a fost TOPALĂ FLORIN. Regrete eterne. Dumnezeu să-l odihnească în pace.

✝ Copiii - Bebi şi Carmen, Iulia - noră, Andreea - nepoată, fratii, surorile şi rudele apropiate anuntă trecerea în nefiintă a celui ce a fost ION PINTILIE, 64 ani, fost salariat la întreprinderea de uleiuri "Unirea" Iaşi. Înmormîntarea va avea loc sîmbătă, 16 noiembrie, orele 15,00, la cimitirul "Eternitatea", în capela căruia este depus. Dumnezeu să-l odihnească în pace!

✝ Familia Octavian Ioan Baltag anuntă încetarea din viată, în ziua de 14 noiembrie 1996, a celui ce a fost inginer agronom OCTAV BALTAG. Corpul neînsufletit se află depus la capela cimitirului "Eternitatea", iar înmormîntarea va avea loc duminică, 17 noiembrie, orele 14,00, la cimitirul "Eternitatea". Dumnezeu să-l ierte şi să-l odihnească în pace!

✝ Natalia - sotie, Romică şi Zăhărică - fii, nurorile, nepotii, fratii, surorile, cumnatii şi cumnatele anuntă cu regret că a încetat să mai bată inima celui care a fost un bun sot, tată şi bunic - NECULAI E. FLOREA. Înmormîntarea are loc duminică, 17 noiembrie 1996, orele 12,00, în satul Cucuteni, comuna Leţcani. Dumnezeu să-l odihnească în pace!

✝ Familia îndurerată anuntă încetarea din viată a dragei lor ELENA-LENTA CASIAN, în vîrstă de 60 ani. Înmormîntarea va avea loc sîmbătă, 16 noiembrie, ora 11,00, în satul Cucuteni. Dumnezeu s-o ierte!

✝ Cu adîncă durere în suflet întreaga familie anuntă trecerea în nefiintă a celei ce a fost MARCU VALENTINA. Înhumarea va avea loc duminică, ora 12,00, la cimitirul din loc. Chicerea, com Tomesti. Dumnezeu să o odihnească în pace. Nu te vom uita niciodată şi-ti vom păstra o vie amintire!

Condoleante

✝ Colegii de serviciu sînt alături de d-na Răileanu Elena la durerea pricinuită de decesul mamei sale şi transmit sincere condoleante familiei îndoliate.

✝ Colectivul S.C. "B.D.-Com" este alături de familia îndoliată şi regretă trecerea în nefiintă a lui Radu şi Florin Dumitriu şi a lui Gheorghe Ancuta. Sincere condoleante. Dumnezeu să-i odihnească în pace!

✝ Colegii din Catedra de Limba română - studenti străini din Universitatea "Al.I. Cuza" se află sufleteşte alături de dna lector Teodora Irinescu şi îi împărtăşesc durerea pricinuită de pierderea tatălui. Exprimăm condoleante familiei îndoliate, iar defunctului - un ultim omagiu.

✝ Colectivul Dispensarelor 8-9, Sărărie, este alături de colega Paula Caia, la greaua încercare pricinuită de pierderea mamei şi îi transmite sincere condoleante.

✝ Colectivul sectiei extractie CCA Iasi este alături de dl ing. Moldoveanu Nicolae şi-i transmite sincere condoleante pentru pierderea suferită.

✝ Înmărmuriti de durere, elevii, cadrele didactice şi întregul colectiv al Şcolii "Mihai Codreanu" (nr. 28) Iaşi îşi exprimă profunda tristete pentru disparitia celui care a fost elev RADU DIMITRIU, clasa a VIII-a A, a cărui existentă a fost lovită crunt şi nemilos de o soartă nemeritată. Fie-i tărîna uşoară, alături de părintii şi fratele său, FLORIN DIMITRIU!

✝ Locatarii blocului 107 din T. Vladimirescu anuntă cu profundă durere încetarea din viată a celui ce a fost ILIE PINTILIE. Sincere condoleante şi compasiune familiei îndoliate.

✝ Locatarii blocului 107 T. Vladimirescu aduc un ultim şi duios omagiu celui care a fost bunul nostru IOAN PINTILIE. Condoleante sincere copiilor, nepotilor rămaşi fără neobositul lui sfat şi sprijin. Dumnezeu să te ierte şi să te odihnească între cei drepti!

✝ Asociatia Natională a Veteranilor de Război - Filiala "Ştefan cel Mare şi Sfînt" Iaşi regretă trecerea în nefiintă a căpitanului în retragere TRAIAN MIHĂILă, economist şi veteran de război, om de o deosebită valoare, tinută morală şi competentă, şi transmite sincere condoleante familiei îndurerate. Dumnezeu să-l odihnească în pace!

✝ Dirigintele clasei a XII-a B seral, împreună cu colegii sînt alături de Paul Chiriac la marea durere pricinuită de decesul tatălui şi-i transmit sincere condoleante.

✝ Colegii din Filiala Iaşi a FPP se află alături de familie în durerea pricinuită de decesul prematur al colegei lor DORINA NECULA. Dumnezeu s-o odihnească în pace!

✝ Colectivul Biroului marketing import-export, din TEHNOTON, este alături de colegul Antonio Chelaru şi îi împărtăşeşte durerea pricinuită de pierderea tatălui. Condoleante familiei îndoliate.

✝ Colectivul clasei a XII-a C, Liceul "Gh. Asachi", este alături de doamna dirigintă Viorica Ţolescu la marea ei durere pricinuită de pierderea fratelui. Sincere condoleante.

✝ Colectivul Sectiei Bioxid de carbon din cadrul SC MICA INDUSTRIE SA Iaşi transmite sincere condoleante şefului de sectie Gheorghe Nicolau pentru pierderea suferită.

✝ Colectivul Statiei de conditionare Holboca este alături de dnul ing. Vasile Ghetu, la greaua pierdere suferită prin trecerea în lumea umbrelor a mamei şi transmite sincere condoleante.

✝ Doamna Maria Lupăşteanu este alături de familia îndoliată la decesul cumnatei ELENA-LENTA CASIAN şi transmite sincere condoleante. Dumnezeu să te ierte!

✝ Familia Maria şi Sorin Boloca transmit sincere condoleante familiei îndurerate pentru pierderea mătuşii ELENA-LENŢA CASIAN. Dumnezeu s-o ierte!

✝ Regrete eterne şi sincere condoleante familiei îndoliate pentru decesul mătuşii ELENA-LENŢA CASIAN din partea familiei Dorina şi Sandu Lupăşteanu. Dumnezeu să te ierte!

✝ Sincere condoleante familiei îndurerate pentru pierderea mătuşii LENŢA-ELENA CASIAN şi sînt alături în aceste momente grele, Nuta şi Radu Pascal.

Comemorări

✝ Familia anuntă împlinirea a doi ani de cînd scumpa noastră sotie şi mamă - LUCREŢIA UNGUREANU a plecat în universul fără durere şi întristare. Amintirea întelepciunii, bunătătii şi sufletului ei nobil străluceşte şi va dăinui mereu în inimile şi sufletele noastre. Dumnezeu s-o odihnească în pace!

Multumiri

■ Unul dintre numeroşii clienti ai dlui avocat Mihai Vlasov transmite pe această cale multumirile sale pentru înalta valoare profesională şi omenia de care a dat dovadă în rezolvarea cu succes a unui proces în care sperantele îi erau spulberate. Numai datorită înaltului profesionalism al dlui avocat, viata îmi este schimbată în bine. Aş dori ca multumirile mele din inimă să ajungă pe această cale la domnia sa.

■ Ţifache Silvia şi Paul, din satul Şendreni, judetul Iasi, acea familie care a fost blestemată să-şi piardă tragic cei trei copilaşi, săptămîna trecută, aduce multumiri întregului colectiv al redactiei "Monitorul" şi tuturor acelor oameni de bine care ne-au ajutat cu bani şi produse pentru înmormîntare. Am dori ca multumirile noastre din inimă să ajungă pe această cale la toti cei care au fost alături de familia îndoliată. Mii de multumiri.

■ Şcoala nr. 16 "Mircea cel Bătrîn" Iasi - Consiliul de administratie al Şcolii nr. 16 "Mircea cel Bătrîn" Iasi multumeste tuturor sponsorilor care au contribuit la realizarea în conditii foarte bune a desfăşurării manifestărilor organizate cu prilejul împlinirii a 20 de ani de la înfiintarea scolii: SA CITADIN, SA ANTIBIOTICE, SA COMAT, SC IASICOM, TEHNICA CONFECTIILOR, IAS COTNARI, Laboratorul de cofetărie şi patiserie "Metro Uno", SEDCOM LIBRIS SA, PANGRAN SA, SC CERAMICA SA, METRO PIZZA.

AGENDA OMULUI DE AFACERI

COMITEL

oferă şi instalează echipamente **Panasonic**

- centrale telefonice • centrale termice
- aparate de aer conditionat

Iaşi, bd. Copou 3, parter, cam.2, tel./fax: 032/ 213375, 210054

ELECTRA SRL

ALARME inteligente, import, omologate.
Autorizare I.G.P. Avizări conform Legii 18/1996.

INTERFOANE de acces cu cartelă pentru blocuri, sedii firme, vile.

Iaşi, şos. Nicolina nr. 35, bl. 919, tel./fax 032/126276

DANUBIANA SA

produce

• elevatoare • transportor cu bandă • transportor elicoidal • rezervoare de capacităţi mari din tablă neagră şi inoxidabilă • utilaje pentru industria lemnului

Roman, telefon 033/731301; 033/731307, telex 025241

VIBLANC SA

vinde

- **frigidere "ARCTIC"**
- **congelatoare "ARCTIC"**

Garanţie 12 luni.

Tel. 032/14.22.89; 032/14.80.19; 032/210794

ELCOSERV

Case de marcat - cîntare electronice
Maşini de numărat bani. PC 486
Platformă electronică 300 kg.
Plata în rate !

Iaşi, str. Decebal nr.1, tel./fax:032/230205

ALFA CIVIC

distribuie scule, dispozitive, unelte, accesorii Bosch, Metabo, Ryobi, Stayer, Felisatti, Fiac, Far, Rothenberger, Grandinetti, CEA, Dieffe

Iaşi, Tg. Cucului 1 (lîngă Alimentară), tel./fax: 032-214306

SEDCOM LIBRIS S.A.

• **oferă** prin librăriile sale şi prin depozitul de la sediul ultimile apariţii editoriale, rechizite, birotică indigenă şi din import, bunuri culturale
• **execută** ***la comandă calendare şi agende personalizate***

Iaşi, str. Moara de Foc Nr. 4, tel. 153 570, 163 210, fax. 163 989

MOBIJOCK SRL

execută la comandă din lemn
• uşi • ferestre • lambriuri
• mobilier • şerpante • sicrie
• diverse lucrări de construcţii.

Iaşi, str. Cicoarei 43, tel. 032/125866, 152812

INTERNATIONAL QUALITY

Cabinet de acupunctură

MEDICINA ALTERNATIVĂ

• laseroterapie • moxibustie • electroacupunctură
Consultaţii gratuite!

Iaşi, bl. TAROM, sc. A, demisol, tel. 032/213511, 214177

BINAL IMPEX SRL

importator şi distribuitor unic INTEROLIVA (Grecia)

oferă toate sortimentele de
MĂSLINE NEGRE ŞI VERZI
în saramură

Botoşani, str. Ştefan Luchian nr. 19; tel. 031/514722, fax. 031/512104

VICTOR Industrie Alimentară SRL

Semiconserve din peşte oceanic (marinat, afumat, sărat). Peşte oceanic congelat, hamsie sărată, specialităţi din peşte marin, icre.

Brăila, str. Vadul Schelei nr. 17,
tel/fax 039/613899, tel. 039/612568

ED & FMAN ZAHĂR PRODUCT SRL ROMAN

vinde
zahăr
- saci 50 kg. -

Roman, tel. 033/733532

TUDOR MAGNUM PLUS

comercializează en gros şi en detail nasturi, fermoare tercoturi, ată bumbac şi sintrom, prosoape pluşate, elastic blană sintetică, capse, perniţe umeri şi tricoturi

Str. Fundac Gavril Muzicescu, tel. 032/213676.

MOLDOVA TRICOTAJE TEX

Comercializează prin reţeaua propie de magazine

• tricotaje • confecţii • ţesături • încălţăminte
• ciorapi • marochinărie

Iaşi, tel: 032/137655, 231600, 230166, 136932; Fax: 032/231500

Oferta săptămînii: turism

TOTEM TURISM

CASA TINERETULUI IAŞI
tel. 032/213545

OFERTĂ SPECIALĂ REVELION
-adulţi, elevi şi studenţi -

ELVEŢIA
GRECIA

REVELION '97
TABERE de CRĂCIUN

Sovata, Vatra Dornei, Durău, Tuşnad, Covasna, Rarău, Valea Prahovei, Poiana Braşov, Slănic Moldova, Cîmpulung Moldovenesc

EXCURSII EXTERNE

Italia, Franţa, SUA, Cipru, Austria, Grecia, Anglia, Spania, Israel

TRANSPORT AUTOCAR INTERN, PERMANENT

Germania, Franţa, Anglia, Spania, Benelux, Italia, Scandinavia, Austria, Grecia

TRANSPORT AERIAN

Agent AIR MOLDOVA INTERNAŢIONAL
- eliberări bilete şi rezervări pentru orice direcţie cu plecări din Iaşi

ASISTENŢĂ TURISTICĂ

- Centrul Naţional de Informare Ecologică şi Turistică
- asigurări: cartea verde, medicale etc.
- închirieri autocare, microbuze

Compania de Turism NORD-EST TOURS

CASA MODEI (mezanin)
tel. 032/117596, 213450, 155646
fax 032/144577, 270415

REVELION '97

GRECIA - 325.000 lei şi 330 USD
ANGLIA - MARGATE - 300 USD şi 1.060.000 lei
(pentru adulţi, elevi şi studenţi-
pentru 40 de persoane plătitoare)
AUSTRIA - VIENA - 330 USD şi 325.000 lei

REVELION '97

BALVANYOS - 977.500 lei
BORSEC - 155.000 lei
SOVATA - 175.000 lei
TUŞNAD - 669.000 lei
TUŞNAD - 340.000 lei
VATRA DORNEI - 695.500 lei

TABERE

22-28 decembrie 1996

BORSEC - 88.000 lei
BUŞTENI - 136.000 lei
SÎNGEORZ BĂI - 90.000 lei
SOVATA - 88.000 lei
TUŞNAD - 136.000 lei
TUŞNAD - 88.000 lei
VATRA DORNEI - 110.500 lei

3-6 ianuarie 1997

BORSEC - 44.000 lei
BUŞTENI - 68.000 lei
SÎNGEORZ BĂI - 45.000 lei
SOVATA - 44.000 lei
TUŞNAD - 59.000 lei
TUŞNAD - 38.000 lei
VATRA DORNEI - 55.250 lei

OLIMP AGENTIE TURISM

Vacanţe Crăciun - Revelion '97

Externe: Austria, Italia, Grecia - Atena -autocar din Iaşi, Spania, Franţa, Maroc, Turcia, SUA, Cehia, Ungaria

Interne: Sinaia, Vatra Dornei, Durău, Braşov, Dîmbul Morii, Slănic, Revelion Studenţesc

Odihnă; Tratament; Schimb valutar; Excursii externe-vize ambasadă

Iaşi, str. Gavril Muzicescu nr. 6, bl. 7A, mezanin
Tel: 032/215524, 215539 Fax: 032/215539

TURISM AGPI

Revelion '96 - '97

Poiana Braşov, Predeal, Braşov, Vatra Dornei,Sovata, Slănic Moldova, Cîmpulung Modovenesc

Tabere pentru elevi şi studenţi

Iaşi, B-dul Ştefan cel Mare şi Sfînt nr. 8 A, bl. B1, mezanin,
(spatele Bancorex, deasupra magazin DUET)
tel./fax 032/210932

EUROPA
Agenţie Turism

Vacanţe şi tabere de Crăciun

REVELION - Vatra Dornei, Sinaia, Slănic Moldova, Lacu Roşu, Bicaz, Rădăuţi, Valea Uzului

Excursii interne - cu autocarul;
externe - Polonia, Iugoslavia, Italia, Egipt, Grecia, Turcia

Odihnă şi tratament balnear

Iaşi, str. 14 Decembrie 1989 nr. 4,
Tel: 032/112564, tel./fax: 032/211330

MONDO - PHOENIX

vă oferă vacanţe, concedii, odihnă-tratament, excursii, călătorii, reuniuni profesionale, programe distractive, servicii: cazare, masă, transport, ghid, traduceri, informaţii turtistice, xerox, schimb valutar

Ofertă specială: programe pentru
Crăciun şi **Revelion '97**

Iaşi, str. Sf. Lazăr nr. 2-4,
tel:032/112242, 213365, fax:032/112227

SIMIAN

Revelion '97 intern

Sîngeorz Băi, Buşteni, Predeal, Sovata, Voineasa, Balvanyos, Durău, Tuşnad

Revelion '97 extern - SUA, Turcia, Grecia, Elveţia, Scandinavia, Ungaria

Tabere pentru elevi şi studenţi:
Sîngeorz Băi, Buşteni, Durău, Vatra Dornei
Bilete autocar, transporturi internaţionale - Europa

Iaşi, str. C. Negri bl. C2 (lîngă Biserica Bărboi)
tel: 032/215393, fax: 032/233197

CARNETUL ZILEI

VREMEA

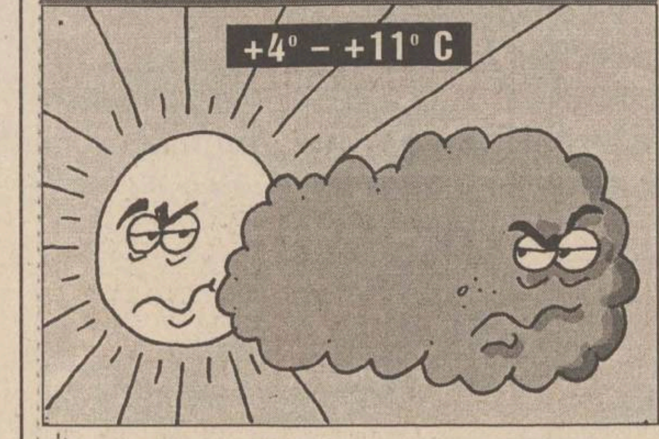

■ Vremea va fi relativ caldă pentru această perioadă, dar închisă ca aspect. Cerul va fi noros la acoperit. Dimineața se va semnala ceață și, izolat, va burnița. Vîntul va sufla slab la moderat, din sector sudic. Temperatura aerului va înregistra valori minime cuprinse între 4° și 8°C, iar maxime între 7° și 11°C. **(Elena BÎRJOVEANU - Centrul de Prevedere a Vremii Bacău)**

CALENDARUL CREȘTIN - ORTODOX

Sîmbătă:✝ Sf. ap. și evanghelist Matei
Duminică: ✝ Sf. Grigorie Taumaturgul, ep. Neocezareei

CALENDARUL CATOLIC

Sîmbătă: Ss. Margareta a Scoției și Gertruda, fc.
Duminică: Sf. Elisabeta a Ungariei, călug.

FARMACII ȘI SPITALE DE GARDĂ

Farmacia nr. 2, Piața Unirii (tel. 116029).

Sîmbătă: Spitalul "Sf. Spiridon" (tel. 142730): Clinica I Medicală, Clinica a III-a Chirurgie; **Maternitatea "Cuza Vodă"** (tel. 143320).

Duminică: Spitalul "Sf. Spiridon" (tel. 142730): Clinica a III-a Medicală; **Spitalul de Urgență** (tel. 140690); **Maternitatea "Cuza Vodă"** (tel. 143320).

TEATRUL "LUCEAFĂRUL"

■ Teatrul "Luceafărul" prezintă duminică, 17 noiembrie, următoarele spectacole: orele 10,00 - **"Frumoasa din Pădurea adormită"** (sala mică); orele 11,30 - **"Crăiasa fără cusur"** (sala mare).

SALA STUDIO

■ Sîmbătă, 16 noiembrie, la orele 18,00 în sala Studio a Teatrului Național "Vasile Alecsandri", studenții anului IV Actorie de la Academia de Arte "George Enescu" vor prezenta spectacolul **"Troienele"**, după **Euripide.** Duminică, 17 noiembrie, la orele 18,00 în sala Studio a Teatrului Național va fi prezentat spectacolul cu piesa **"Pic-nic pe cîmpul de luptă"**, de **Fernand Arrabal.** Regia: Irina Popescu-Boieru.

OPERA ROMÂNĂ

■ Opera Română Iași prezintă, sîmbătă, 16 noiembrie, la orele 18,30, spectacolul **"Trubadurul"**, operă în patru acte de **G. Verdi.** Conducerea muzicală: Koichi Inoue (Italia).

MUZEUL UNIRII

■ Asociația "Astra" - "Mihail Kogălniceanu" Iași organizează duminică, 17 noiembrie, la orele 11,00, la Muzeul Unirii, o manifestare avînd înscrise în program: conferința **"Astra, un moment remarcabil în afirmarea românismului"**, susținută de conf.dr. Vasile Rusu; **"Scurt istoric asupra activității Despărțămîntului Astra «M. Kogălniceanu» în perioada 18 noiembrie 1994 - 17 noiembrie 1996"** - prezentat de prof. Dumitru Bunea; lansarea volumului **"România în fața recunoașterii naționale. Repere"**, de prof.univ.dr. I. Cjupercă. Prezintă dr. Gh. Onișor; moment muzical cu Petronela Baldovin și Grupul "Cristal" de la Palatul Copiilor și Elevilor din Iași.

TELECABLE

Sîmbătă: 10,00 Film: Șase săptămîni ■ 12,15 Film documentar: Călătorind prin Franța ■ 13,00 Film: Mafia Kid ■ 14,40 Film: Am împușcat un om în Las Vegas ■ 16,00 Pauza muzicală ■ 17,00 Film: Furtuna de foc ■ 18,45 Film: Film documentar: Călătorind prin Europa ■ 20,30 Agenda Telecable ■ 20,50 Miniaturi cinematografice: Afară din noapte ■ 21,00 Film: Amintește-ți ■ 0,00 Gîndul serii ■ 0,05 Canalul adulților ■ 0,45 Film: Blue Movie ■ 2,00 Nocturnă muzicală

Duminică: 10,00 Film: Furtună de foc ■ 11,45 Film documentar: Călătorind prin Europa ■ 13,00 Film: Amintește-ți ■ 16,00 Pauza muzicală ■ 17,20 Film: Ultimul dinozaur ■ 19,05 Film documentar: Bali ■ 19,35 Lumea lui Greg ■ 20,30 Agenda Telecable ■ 20,50 Miniaturi cinematografice: Viața e în altă parte ■ 21,00 Film: Majoretele ■ 22,30 Străin intim ■ 0,00 Gîndul serii ■ 0,05 Canalul adulților ■ 0,20 Film: Șah mat ■ 1,30 Nocturnă muzicală

CONY - SATv

Sîmbătă: 18,00 Deschiderea ediției ■ 18,05 Cocktail magazin; emisiune interactivă de divertisment (telefonul telespectatorului: 230576). Realizator Oana Turcu ■ 20,00 Închiderea programului ■

Duminică: 18,00 Deschiderea ediției ■ 18,05 Duminica la CONY-SAT - emisiune interactivă de divertisment (telefonul telespectatorului: 230576) Realizator Cristina Constantin ■ 20,00 Închiderea programului ■

RADIO NORD - EST

Sîmbătă: **7,00 -13,00 Cu bastonul prin tîrg.** Emisiune maraton de informatii, muzică, divertisment și concursuri (9,00 - 10,00 Ora fără buletin - rubrică pentru copii realizată de Vasilica Oncioaia și Geo Sfaiter - Teatrul Luceafărul. Realizator Septimiu Sărățeanu ■ **13,00-14,00 În rînd cu lumea** - o emisiune despre curente la modă realizată de Octavian Tudorache; ■ **14,30 - 17,00 Cutreierînd America în week-end.** Emisiune de muzică country și concursuri. Realizatori Andi Barbu și Costi Rezlescu ■ **17,00-18,00 Top 10 Radio Nord Est.** Realizator: Gabriela Gugeanu ■ **18,00 - 19,00 BBC:** Buletinul de știri și programul Actualitatea ■ **19,00 - 21,00 Clasic Top 10.** Epoca de aur a muzicii pop în 120 de minute. Realizator Sandi Leonties ■ **21,00 - 21,30 BBC:** Buletinul de știri si Actualitatea ■ **21,30 - 0,00 Dedicații muzicale.** Muzică la cererea ascultătorilor. Gazde: Gabriela Gugeanu și Sandi Leonties ■ 0,00 - 4,00 Noapte de dans ■ 4,00 - 7,00 Acoustic Cafe - VOA EUROPE.

Duminică: 7,00 - 8,00 Ritmuri de înviorare ■ **8,00 - 8,30 BBC:** Buletinul de știri si Actualitatea ■ **9,00 - 12,00 Bazar.** Emisiune de divertisment. Realizatori: Gabi Jugaru și Daniel Buzdugan ■ **12,00 - 16,00 MEGA 72.44.** Realizator Sandi Leonties ■ **16,30 - 17,00 Puls Nord-Est.** Știri, reportaje, interviuri, relatări, retrospectiva evenimentelor săptămînii. Realizator Ovidiu Simonca ■ **17,15 - 18,00 Topul britanic** - BBC ■ **18,00 - 19,00 BBC:** Buletinul de știri și Actualitatea ■ **21,00 - 0,00 Dedicații muzicale.** Muzică la cererea ascultătorilor. ■ 0,00 - 2,00 Acoustic Cafe ■ 2,00 - 3,00 90 Modern Rock Review - VOA EUROPE ■ 3,00 - 4,15 Albumul nopții ■ 4,15 - 5,30 Ritmuri de înviorare.

Radio CONTACT

Sîmbătă: 5,00-8,00 Bună dimineata! (7,20 Drumul banilor, rubrica prezentată de Radio Contact și revista "Capital". Meteo, sport, horoscop, concursuri, aniversări, revista presei, recomandări TV, actualitatea prin informații, reportaje din țară și corespondente BBC) ■ 8,00 - 11,00 Azi în Iași - Super week-end (informații locale, concursuri, muzică) ■ 12,50 - 12,55 Contact politic (emisiune de comentariu politic) ■ 13,00 - 13,00 "Contact-film" (prezentarea premierelor săptămînii, comentarii de specialitate, recomandări, interviuri, extrase din coloanele sonore ale filmelor) Realizator: Liana Stanciu ■ 16,00 - 19,00 Top 50 Radio Contact România (clasamentul săptămînal al celor mai bune 50 de noutăți muzicale, alcătuit pe baza scrisorilor primite de la ascultători ■ 19,00 - 22,00 Seara la Iași (Program de divertisment: informații diverse, concursuri, muzică)

■ Acolo unde buna dispoziție nu are limite, o noapte doar pentru tine, începînd cu ora 22,00 - "PARTY ALL THE TIME" - și tu știi de ce.

Duminică: 5,00-8,00 Bună dimineața! (7,20 Drumul banilor, rubrica prezentată de Radio Contact și revista "Capital". Meteo, sport, horoscop, concursuri, aniversări, revista presei, recomandări TV, actualitatea prin informații, reportaje din țară și corespondente BBC) ■ 8,00 - 11,00 Azi în Iași - Super week-end (informatii locale, concursuri, muzică) ■ 11,00 - 11,15 Fir direct cu America (Actualitatea de peste ocean și ce mai știm despre obiceiurile americanilor într-o corespondentă de la Los Angeles ■ 19,00 - 22,00 Seara la Iași (Program de divertisment: informații diverse, concursuri, muzică) ■ 24,00 - 01,00 Legende rock (istoria celor mai tari trupe din lumea rock-ului)Realizatori: Cristi Dicianu și Alex Revenco

■ Te interesează sportul și vrei să fii informat, ce s-a întîmplat într-o întreagă săptămînă află la "SPORT WEEK-END" începînd cu ora 22,00

TELEVIZIUNEA NAȚIONALĂ

Sîmbătă: 7,00 La prima oră. Buletin meteo; Informații utile; Gimnastica de dimineață; Unde mergem?; Desene animate; Revista presei; Puncte cardinale; Agenda zilei; Autografe muzicale; Maxima zilei. ■ 8,50 Sapte note fermecate. O emisiune în care cele șapte note muzicale se transformă în tot atîtea surprize! ■ **9,50 Film serial pentru copii: Drumul spre Avonlea** (Canada), ep. 59 ■ 10,40 Matineu muzical: Arta e ca soarele. Recitaluri de pian în Insula Paștelui, Anzi și la Polul Nord. ■ 11,25 Pas cu pas. Emisiune de știință pentru tineret. Arheologii descoperă hologramele; Frumusețea - știință sau artă?; Noutăți tehnico-științifice; Fotografierea curenților de aer; ABC - atehnic. ■ 12,15 Vîrstele peliculei. Dezbatere în serial: Șansa tînărului cineast; Julia Roberts se confesează; Duel cinematografic: Charles Chaplin - Versus Buster Keaton. ■ 13,05 Pleiade - repere istorice. Românii în arhivele străine; Războiul întregirii: Bătălia Bucureștilor; Mareșal Constantin Presan. Evocare; "Se împlini dreptatea și pentru poporul român..." - o istorie a Arcului de Triumf, monument închinat Marii Uniri din 1918. ■ 14,00 Actualități ■ **14,10 Tranzit 121.** Desene animate; Reportaje; Teatru scurt; Ei și filmul; Colofon; Documentar: "Visul de a zbura" (VIII); MTV - Top 20; Filmele seriale: Polițiștii, Liceeni îndrăgostiți; Mapamond. ■ **19,10 Teleenciclopedia.** Rafael Sanzio; Păsările furtunii; Castelele lui Dracula; Secretele plantelor. ■ 20,00 Actualități. Buletin meteo. Telesport ■ 20,45 Publicitate ■ **20,50 Film serial: Charlie Grace** (SUA). Premieră pe țară. Cu: Mark Harmon, Cindy Katz, Robert Costanzo, Leelee Sobieski. Regia Robert Singer. Ep. 8 ■ 21,50 Karaoke Show. În această seară, numai la TVR, veti putea urmări, alături de supervedete de muzică, super-amatori de... cîntat! Toate acestea sub genericul "Karaoke, hai la jos, să ne fie cu noroc!" ■ 22,50 Actualități ■ **23,10 Film serial: Perla neagră** (Argentina, 1994), ep. 67 ■ 23,55 Petreceți cu noi la "Hanul melodiilor" cu: Ioana Cristea, Florica Zaha, Daniela Condurache, Cristina Turcu-Preda, Ion Dolănescu ș.a. ■ 0,30 Concert extraordinar "Quadrophemia" Hyde-Park - Londra, 1996 (II). Operă rock de Pete Townshend. Participă: Roger Doltrey, Gary Glitter, Pete Townshend, David Gilmour, Phil Daniels.

Duminică: 8,00 Bună dimineața! Noutăți cultural-artistice; Desene animate; Informatii utile; Rețete culinare; Horoscop; Reportaje; Caleidoscop; Muzică. ■ 9,00 Arlechino. În premieră: Ivan Turbincă (II). Ecranizare de Alecu Popovici după Ion Creangă; cu: Mihai Gruia Sandu, Cristian Nicolae, Liliana Gavrilescu, Eugen Cristea, Armand Calotă. ■ **10,00 Film serial pentru copii: Dusty** (Australia, 1987), ep. 11 ■ 10,30 Din albumul celor mai frumoase melodii populare. Vechi cîntece de nuntă cu: Maria Ciobanu, Sofia Vicoveanca, Irina Loghin, Maria Haiduc, Nicolae Sabău, Liviu Vasilică, frații Petreuș ș.a. ■ 11,00 Premiul "Arcul de Triumf". Alergare clasică de trap. Transmisiune directă de la hipodromul din Ploiești ■ 11,30 Lumină din lumină. Vechi și noi ctitorii pe Valea Arieșului: Lupșa, Muscel, Poșog; Trepte de sfințenie la mănăstirea de la Poiana Mărului; Legenda unei icoane la mănăstirea Rătești; Locul unde se păstrează tradiția muzicii psaltice. ■ 12,30 Viața satului. Ultima sută de metri la lucările agricole de toamnă; Zootehnia și aprovizionarea cu furaje pentru iarnă; Casa-i mare, cum trăim?; Sfatul bătrînilor. ■ **13,30 Film serial: Visînd la Jeannie** (SUA), ep. 42 ■ 14,00 Actualități ■ 14,10 Poșta Tv ■ **14,20 Video-magazin... de la egal la egal!** Compozitorul Dani Constantin și invitații săi: Silvia Dumitrescu, Loredana Groza, Adrian Daminescu, Elena Cîrstea, Marina Scupra și Eugen Dumitru; Concursul de glume al emisiunii, prezentat de Florin Piersic; Candid camera: "Concurs de secretare" și "Viticultură de oraș"; Top 7; Dedicații muzicale; Teatru scurt: Sub pălărie de Iosif Naghiu; ■ 17,25 A doua alfabetizare ■ **17,40 Serial SF: Star Trek - Deep Space 9** (SUA, 1993), ep. 7: Mai puțin Q ■ 18,35 Tragerile Loto Special 6/49 și Noroc ■ 18,45 Lumea și noi. Un geto-dac la Roma: pictorul Constantin Udroiu. ■ 19,15 Robingo. Joc-concurs interactiv, dotat cu cîștiguri excepționale, în care participanți, spectatori și telespectatori trăiesc aceleași emoții. ■ 19,55 Publicitate ■ 20,00 Actualități. Buletin meteo. Agenda europeană ■ 20,35 Duminica sportivă ■ 20,55 Publicitate ■ **21,00 Film artistic: Dragoste, minciună și crimă** (SUA). Premieră pe țară. Cu: Clancy Brown, Moira Kelly, Sheryl Lee. Regia Robert Markowitz. Ultima parte. ■ 22,35 Filmele săptămînii ■ 22,40 MTV. 3 from 1 ■ 23,10 Actualități ■ **23,30 Film serial: Setea** (Thirst - Grecia). Ep. 38 ■ 0,20 Avanpremieră ■ 0,30 Nocturna lirică. Gabriela Melinescu.

Sîmbătă: 7,00 Întîlnirea de sîmbătă. Program al Studioului TVR Cluj-Napoca. Caleidoscop matinal; Știri; Starea vremii; Horoscop; Sfaturi utile; Muzică; Revista periodicelor; Faptul divers; Film serial: Puterea, pasiunea (Australia, 1990); Rubrică în limba maghiară: Știri; corespondente; Toamnă la Făget; Festivalul de muzică veche 1996; Balul celor mai proaspeți studenți; Muzică; Magazin de sfîrșit de săptămînă: Desene animate - Transformers; Generația a doua; Mugurel de cîntec românesc; Viata sportivă; Incursiune în necunoscut; Cinci ani de la disparitia lui Freddy Mercury; Umor; Concursul emisiunii; Film serial: Nicolasa și Bernardina. ■ 12,00 MTV. Disco Dance ■ 13,00 TVR Timișoara. Care pe care? Emisiune-concurs ■ 13,30 Est Meridian Magazin de sfîrșit de săptămînă. Program al Studioului TVR Iași. Cum se face un videoclip. ■ 15,50 Desene animate: Barbar (Canada, 1993) ■ **16,20 Film serial: Alejandra** (Venezuela, 1991), ep. 79 ■ 17,10 Itinerare spirituale. Latinitatea la confluenta Pindului cu Carpații ■ **17,40 Serata muzicală TV** ■ 20,30 Pariați pe campion! Emisiune-concurs de cultură generală și divertisment. ■ 21,00 TVM. Mesager ■ 21,30 Autograf pentru prezent. David Davidescu - inginer agronom, membru al Academiei Române. ■ **22,00 Film serial: Santa Barbara** (SUA), ep. 534 ■ 22,45 Tradiții. Mărturii peste timp; Celebre case memoriale: "Constelatia Liviu Rebreanu" din comuna Maier, Bistrița Năsăud. ■ **23,15 Săptămîna sportivă.** Baschet masculin din Divizia Națională: Universitatea Cluj - C.S.U. Forest Sibiu. Selecțiuni înregistrate de la Cluj-Napoca ■ 23,45 Afla și Omega. Interferențe spirituale. ■ 0,15 Promo "Fragil". Selecțiuni din seria de concerte Promo "Fragil" de la Teatrul "Ion Creangă".

Duminică: 7,00 5 x 2. Magazin duminical. Program al Studioului TVR Iași. "5x2" la teatru ■ 13,00 MTV. Greatest Hits ■ **14,00 Film artistic: Tunicile roșii** (Italia, 1975). Cu: Fabio Testi, Renato Cestie, Lionel Stander, Wendy D'Olive. Regia Joe D'Amato. ■ 15,40 Descoperirea planetei. Shinto - calea zeilor ■ **16,10 Film serial: Alejandra** (Venezuela, 1991), ep. 80 ■ 17,00 Dimensiuni ale umorului românesc: "Conu Leonida fată cu Reacțiunea" de I.L. Caragiale. Interpretează: Leopoldina Bălănuță, Dem Rădulescu, Adriana Șchiopu; "Nu vrem să fim fericiți" de Teodor Mazilu. Interpretează: Hamdi Cerchez, Dinu Manolache, Cezara Dafinescu. ■ 18,00 Oglinzi paralele ■ **18,45 Film serial: Santa Barbara** (SUA), ep. 535 ■ **19,30 Film serial: Puterea, pasiunea** (Australia, 1990). Ep. 40 ■ 20,00 Vraja cîntecului cu tenorul Florin Georgescu ■ 20,45 Documentar: Insulele Canare (TV Spaniolă) ■ 21,00 TVM. Mesager ■ **21,30 Fotbal. Derbi din Campionatul Italiei: Juventus - Milan.** Transmisiune directă de la Torino. ■ 23,15 Repriza a treia. Emisiune de actualitate fotbalistică: analiza în imagini a meciurilor din etapa a 15-a a Diviziei Naționale.

PRO TV

Sîmbătă: 7,00 Desene animate ■ 9,30 Film serial: Flipper, ep. 48 ■ **10,00 Film serial: Aventurile lui Brisco County jr.**, ep. 20 ■ 11,00 Film artistic: Martorul acuzării (r) ■ 12,55 Știrile Pro Tv ■ **13,00 Film artistic: Darclee** (Studioul Cinematografic București, 1960). Regia Mihai Iacob; cu: Silvia Popovici, Toma Dimitriu, Victor Rebengiuc, Cristea Avram. ■ **14,30 Fotbal D.N.: Rapid - Dinamo.** Transmisiune în direct ■ 16,30 Baschet: NBA Action ■ **17,00 Gladiatorii americani,** ultimul episod ■ 17,45 Lumea lu'Gaiță ■ **18,00 Film serial: Seaquest,** ep. 6 (seria III) ■ 19,00 Te uiti si cîstigi! ■ 19,30 Știrile Pro Tv ■ **20,00 Film artistic: After dark, my sweet** ■ 21,55 Știrile Pro Tv ■ 22,00 Film serial: Crimă cu premeditare, ep. 7 ■ **23,00 Film serial: Nemuritorul,** ep. 27 ■ 0,00 Știrile Pro Tv ■ 0,05 Sport la minut - știri sportive ■ 0,30 Film erotic: Affair ■ 2,00 Film serial: Seaquest (r., ep. 6) ■ 2,45 Film serial: Crimă cu premeditare (r., ep. 7) ■ 3,45 Film artistic: After dark, my sweet (r) ■ 5,50 Gladiatorii americani (ultimul episod/r) ■ 6,35 Sport la minut - știri sportive (r).

Duminică: 7,00 Desene animate ■ 9,00 Super Abracadabra. Film serial: Ocean Girl, ep. 1 ■ **11,00 Film artistic: Legenda calului alb** (aventuri). Regia Jerzi Domaradzi, Janusz Morgenstern; cu: Christopher Lloyd, Dee Wallace Stone. Povestea geologului Dee Wallace Stone și a fiului său, Stephan, care pornesc într-o expediție în ținutul Karistan, unde cei doi intenționează să efectueze o serie de observații științifice. Din păcate, ei nu numai că nu-și pot începe cercetările, dar se văd nevoiți să părăsească zona cît mai repede, din cauza unei bande de indivizi certați cu legea. ■ 12,55 Știrile Pro Tv ■ 13,00 Film serial: News Radio, ep. 9 ■ **13,30 Film serial: Legea lui Shannon,** ep. 8 ■ 14,30 Lumea filmului ■ 15,00 Gillette - lumea sportului ■ 15,30 Fotbal Il Calcio. Transmisiune în direct ■ 17,30 Stan și Bran ■ **17,45 Talk Show:** Față în față cu Ilie Șerbănescu ■ **18,30 Film serial: Beverly Hills,** ep. 45 ■ 19,30 Știrile Pro Tv ■ **20,00 Film artistic: Scarlet** (I). ■ 21,50 Tragerea Loto Special 6/49, Noroc și concurs Pronosport ■ 21,55 Știrile Pro Tv ■ **22,00 Film serial: Central Park West,** ep. 10 ■ 23,00 Film serial: Verdict crimă!, ep. 48 ■ 0,00 Știrile Pro Tv ■ 0,05 Sport la minut - știri sportive ■ 0,30 Fotbal: rezumat Il Calcio ■ 1,00 Fotbal: Il Calcio (r) ■ 2,20 Am întîlnit și români fericiți (r) ■ 2,45 Talk Show: Față în fată cu Ilie Șerbănescu (r) ■ 3,30 Film serial: New Radio (r., ep. 9) ■ 4,00 Film serial: Legea lui Shannon (r., ep. 8) ■ 4,45 Film artistic: Legenda calului alb (r) ■ 6,10 Film serial: Ocean Girl (r., ep. 1).■ 6,35 Sport la minut - știri sportive (r).

Sîmbătă seara, la PRO TV

Rachel Ward

Film artistic: After dark, my sweet (acțiune). Regia James Foley; cu: Jason Patric, Rachel Ward, Bruce Dern. Este povestea unui pierde-vară naiv, care se confruntă cu întîmplări dramatice, implicîndu-se într-o relație amoroasă cu o femeie superbă, dar nu tocmai normală psihic, care are un prieten dominat de sentimente criminale. Un film "noir", picant și modern, realizat după romanul omonim scris de Jim Thompson. **(PRO TV, ora 20,00)**

Duminică seara, la PRO TV

Timothy Dalton

Film artistic: Scarlet (I). Regia John Erman; cu: Joanne Whalley-Kimler, Timothy Dalton, Sean Bean (1995). Filmul reprezintă ecranizarea romanului omonim de mare succes, scris de Alexandra Ripley, care continuă saga îndrăgitelor personaje Scarlett O'Hara și Rett Butler, eroii principali ai best-seller-ului "Pe aripile vîntului" al autoarei Margaret Mitchell. În cele patru episoade, telespectatorii vor putea urmări toate obstacolele puse în calea iubirii dintre Scarlett și Rett, ale căror drumuri par definitiv despărțite. **(PRO TV, ora 20,00)**

ANTENA 1

Sîmbătă: 7,00 Telematinal ■ 10,00 Știrile dimineții ■ 10,15 Din lumea afacerilor ■ 10,30 Quantum Teleshopping ■ **11,00 O iubire de neuitat** (ep. 40) ■ 12,00 1001 ■ **12,30 Riel** (Canada, 1979, partea II). Cu: Christopher Plummer, Leslie Nielson, Raymond Cloutier, Roger Blay. Regia George Bloomfield ■ 14,00 Știrile amiezii ■ 14,10 Un păgubos în Africa (r) ■ 16,00 Fir întins ■ 16,30 Quantum Teleshopping ■ 17,00 Spionaj (ep.2) ■ 18,00 Video Fashlon (ep.2) ■ 18,30 Madison ■ **18,50 Clanul Ursului** (premieră, aventuri, SUA, 1985). Cu: Daryl Hannah, Pamela Reed, John Doolittle. Regia Michael Champman ■ 20,30 Observator ■ **21,00 Aventurierul** (premieră, acțiune, SUA, 1984). Cu: Peter Weller, John Lithgow, Jeff Goldblum, Ellen Barkin, Christopher Lloyd, Robert Ito. Regia W.D. Richter ■ **22,50 Secretul lui Typhon** (SF, Noua Zeelandă, 1993, partea II). Cu: Greg Wise, Sophie Lee, John Bach. Regia Yvonne Mackay ■ 0,30 Medalion David Bowie ■ 1,00 Quantum Teleshopping ■ 1,30 Video pop-rock ■ 2,00 Aventurierul (r) ■ 3,45 Observator (r) ■ 4,15 Nocturna muzicală ■ 6,30 Quantum Teleshopping

Duminică: 7,00 Știri ■ 7,30 Muzică populară ■ 8,00 Flash ■ 8,05 Telematinal ■ 9,00 Desene animate: "Micuța Roșie" (ep. 12), "Aventurile Păsării Spațiale" (ep. 12) ■ 10,30 Quantum Teleshopping ■ 11,00 Black Beauty (d.a.) ■ 12,00 Flash ■ 12,05 Telerebus ■ 12,30 Lumea în care trăim: SUA ■ 13,00 Știri ■ 13,10 Caleidoscop ■ 16,30 Quantum Teleshopping ■ 17,00 Știri ■ 17,10 Spionaj (ep. 3) ■ 18,00 Jocuri... politice. Conducătorii României contemporane ■ 18,50 Știri ■ **19,00 În căutarea cerului însorit** (premieră, aventuri, SUA, 1982). Cu: Charles Napier, George "Buck" Flower, Cliff Osmond. Regia Jefferson Richard ■ 20,30 Observator ■ **21,00 Numai Rio e de vină** (comedie romantică, premieră, SUA, 1984). Cu: Michael Caine, Joseph Bologna, Demi Moore. Regia Stanley Donen ■ 22,45 Divertisment ■ **0,00 Transmisiune directă de la sediul președintelui ales.** Invitați la Antena 1 ■ 1,00 Quantum Teleshopping ■ **1,30 O doamnă agresată** (comedie). Cu: Enrico Montesano. Regia Vittorio Sindoni ■ 3,00 Observator (r) ■ 3,30 Music Box ■ 4,40 Numai Rio e de vină (r) ■ 6,30 Quantum Teleshopping.

TV EUROPA NOVA

Sîmbătă: 10,00 Mati Nova - Aerobic; Tiri-Plici și Tiri-Pleosc; Desene animate; Echinocțiu de tranziție - Punct și de la capăt; Pauza de notă întreagă - A.G. Weinberger; Din colț în colț; Rețeta zilei; Ce gîndesc cîinii?; Cafeaua din Columbia; Ce citim?; Film serial: "Alf". ■ **14,00 "Pat și Mike"** (f./r, SUA, 1952). Regia George Cukor; cu: Spencer Tracy, Katherine Hepburn. ■ 15,40 Muzică ■ **16,00 "Incredibilul Hulk"** (s., ep. 20) ■ 17,00 Desene animate ■ 17,30 "Vecinii" (s., ep. 2) ■ 18,25 Cocktail ■ 18,55 Publicitate ■ 19,00 Infonova ■ **19,30 "În căutarea fericirii"** (f., SUA, 1992). Regia Steven Schauchter; cu: Tom Skeritt, Blythe Danner. La cei 50 de ani ai săi, Jack Montgomery este un avocat de succes, căsătorit de 26 de ani și pe punctul de a deveni bunic. Deși ar putea părea un om căruia nu-i lipsește nimic, Jack se simte pierdut și luptă cu disperare pentru a se regăsi. Trei femei ar putea să-l ajute să-și găsească fericirea. ■ 21,00 Prin gaura cheii ■ 21,30 Muzică ■ 21,50 Infonova ■ 22,00 Concurs Europa Nova. Euro Star ■ 23,00 Gala Tele 7 - Cardinal Show Group ■ **23,45 "Îngerii lui Charlie"** (s) ■ 0,35 Extensiv alternativ.

Duminică: 9,00 Săptămîna la Iași ■ 9,10 Mati Nova - Aerobic; Desene animate; Oameni și pasiuni ■ 10,00 Alegeri '96 - Ediție specială. Tabiet - "Un pahar de vorbă"; Destin artistic - Oana Pellea; Cutia muzicală ■ 11,00 Retuș: Occo Silhouette ■ 12,00 Alegeri '96 - ediție specială; Drumuri printre amintiri; Forme și viziuni - Vasile Cercel; Universul culorilor - Daniela Voicilă Drăgulescu; Invitatul emisiunii; Film serial: "Familia Addams", ep. 2 ■ 14,00 Alegeri '96 - ediție specială ■ 14,05 Domino de 7 - retrospectiva săptămînii interne și internaționale ■ **14,20 "Aventurierii"** (s, SUA, p. I). Cu: Robert Wagner, Stefanie Powers. O pereche de oameni fericiți, pentru care viata este o continuă poveste de dragoste: Jonathan Hart, om de afaceri împlinit, și soția sa, Jennifer, o jurnalistă de succes. Alături de prietenii lor - care provin din cele mai diverse medii sociale - cei doi Hart își asumă rolul de detectivi particulari ori de cîte ori viata îi aruncă în situații complicate. Destinul de justițiari îi poartă prin cele mai spectaculoase colțuri ale lumii, însă soții Hart reușesc să-și păstreze umorul și sîngele rece. ■ 15,05 Dansați cu noi ■ 15,15 Gala Tele 7 (r) ■ 16,00 Alegeri '96 - ediție specială ■ **16,10 "Dosarele Rockford"** (s/r, ep. 35) ■ 17,05 Desene animate ■ **17,30 Film documentar: Povestea unui rege bavarez** ■ 18,00 Alegeri '96 - editie specială ■ 18,10 Stadion ■ 18,40 Vitralii. Interludiu de toamnă ■ 18,55 Publicitate ■ 19,00 Infonova ■ 19,35 Top Ten Viva Tele 7 ■ 20,30 As show ■ 21,30 Tonomat personal ■ 22,00 Infonova ■ 22,15 "Misiune imposibilă" (s) ■ **23,10 "Un om de milioane"** (s., ep. 6).

TELE 'M

Sîmbătă: 8,00 "Dimineți cu ferestre deschise". Emisiune în direct cu telespectatorii și invitații Tele' M-ului: Revista presei, muzică, umor, desene animate ■ **10,00 "Nu poți cumpăra dragostea"** (f.a./r) ■ 11,50 "Placa Turnantă a Europei I" (do) ■ 12,20 "Întreaba-l pe Max" (f.a.) ■ 13,10 "Placa Turnantă a Europei II" (do) ■ 13,40 "Călătoriile lui Guliver" (d.a. - premieră t.v.) ■ 14,30 Concert Luciano Pavarotti ■ 15,05 "Opriți-l pe Pladoyer" (premieră TV, acțiune). Cu: Walter Richter, Karl Hainz Vosgerau. Regia Friederich Werremeier ■ 16,40 Să rîdem cu Benny Hill (1) ■ **17,00 "Meșterul casei"** (s) ■ 17,30 "Fetele de aur" (s) ■ 18,00 "Parcul de distracții" (comedie pentru tineret - premieră t.v.) ■ 19,40 Topul cel mare 40 ■ 20,00 Desene animate ■ **20,30 "Liniște spulberată"** (acțiune, premieră t.v.). Cu: Michael Douglas, Ben Gazarra ■ **22,10 "Detașamentul de atac"** (premieră t.v. - comando) ■ 0,15 "Fotografii ucigașe" (premieră tv, sexy). Cu Charlote Helmkamp ■ 1,40 Worldnet, în direct de la Washington

Duminică: 8,00 "Dimineți cu ferestre deschise". Emisiune în direct cu telespectatorii și invitații Tele' M-ului. "Românii și românismul, cu prof. Valeriu Slusaru. Aveți vreo durere?... Sunați la 143217. Medicul va asculta, dvs. îl vedeți ■ 10,00 "Liniște spulberată" (r) ■ 11,40 "Actorii" (dragoste). Cu: Albert Finney, Aidan Quinn. Regia Gilles Mackinnon ■ 13,30 Planeta noastră, pămîntul nostru (do). Totul despre agricultura planificată ■ 14,00 "Boxerii din Shaolin" (karate). Regia David Lui ■ 15,45 "Main Street Jazz I (do) ■ 16,15 Să rîdem cu Benny Hill (II) ■ **17,00 "Meșterul casei"** (s) ■ 17,30 "Fetele de aur" (s) ■ **18,00 "Familia Trap"** (f.a., premieră t.v.). Cu Ruth Fenefrik ■ 20,00 Desene animate ■ **20,30 "Creată pentru a ucide"** (premieră t.v., SF). Cu: Rock Hudson, Barbara Carrera ■ **22,00 "Lovitură periculoasă"** (premieră t.v., acțiune). Cu: martin Sheen, Albert Finney ■ 0,05 "Tabăra groazei" (premieră t.v., thriller). Cu Rene Estevez ■ 2,00 Worldnet, în direct de la Washington

TVR IAȘI

Sîmbătă: Pr. II, orele 13,30-15,50 Est Meridian Magazin de sfîrșit de săptămînă: ■ "Cum se face un videoclip" ■ Invitatul emisiunii: regizorul Dan Manoliu ■ Muzica românească o Cenușăreasă? ■ Întîmplări de la filmări ■ Din comoara folclorului românesc: Cîntecul de joc ■ Handbal masculin: Cupa Cupelor, turul 2: FIBREX SĂVINEȘTI - MLADOST MACEDONIA - repriza a doua ■ Lumea în oglindă: Păpuși pe scena vieții ■ Dedicații muzicale ■ Desene animate ■ Concursul emisiunii .

Duminică: Pr.II, orele 7,00-13,00 - "5 x 2": ■ "5 x 2 la Teatru" ■ Sus cortina! ■ Repetiția este mama... succesului ■ Pentru Măria Sa Publicul ■ Zilele Sadoveanu ■ De dragoste și dor: cu Maria Tanasă, Maria Murgoci, Gheorghe Rotaru și George Forcos Palade ■ 8,00 Țara lui Piticot ■ 9,00 Fascinația muzicii: Remember Ion Baciu (II) ■ 9,45 Top 4U ■ 10,00 Film serial: "Omul care plînge" (ep. 3) ■ Arlechin. Galele HIT '96 ■ 11,45 Film serial: Cristal (ep. 87) ■ 12,30 Magazin sportiv ■ Dedicații muzicale ■ Concursul emisiunii ■ Buletin electoral

RADIO IAȘI

Sîmbătă: 6,00 - 9,00 Diminețile noastre (6,00 Știri; 7,00 Radiojurnal; 8,00 Știri) ■ 9,00-10,00 Onoare și patrie ■ 10,00-10,05 Buletin de știri ■ 10,05-11,00 Planeta copiilor ■ 11,00-11,45 Transmisie fotbal Divizia A (repriza I) ■ 11,45-12,00 Muzică; publicitate ■ 12,00-13,00 Transmisie fotbal Divizia A (repriza a II-a) ■ 13,00-13,15 Radiojurnal ■ 13,15-16,00 Întîlniri pe unde medii; Agenda week-end (spectacole, concerte, expoziții, muzee, drumeții etc.); invitatul emisiunii (15,00-15,05 Știri, meteo; Umor, fapt divers, concurs muzical; Retro songs) ■ 16,00-16,15 Radiojurnal Iasi ■ 16,15-18,00 Radioalmanah ■ 18,00-19,00 Corespondența radio - muzică populară ■ 19,00-19,15 Radiojurnal ■ 19,15-21,00 Serile muzicale ale studioului: Portret (componistic, interpretativ); Excelsior jazz; Compact disc; Constelația lirei ■ 21,00-21,15 Radiojurnal, sport, meteo ■ 21,15-22,00 Serile muzicale ale studioului. Panoramic pop - emisiune consacrată muzicii usoare românești.

Duminică: 6,00-9,00 Diminețile noastre; avanpremiera (6,00 Știri; 7,00 Radiojurnal; 8,00 Știri; 8,10-8,30 Gînduri crestine; 8,40 Sport ■ 8,47 Avanpremiera radio) ■ 9,00-10,00 Satul românesc ■ 10,00-10,05 Buletin de știri ■ 10,05-11,30 Transmisia slujbei de la Catedrala Mitropolitană Iasi ■ 11,30-12,00 Program de muzică usoară ■ 12,00-13,00 Corespondenta radio - Muzică populară ■ 13,00-13,15 Radiojurnal ■ 13,15-16,00 Întîlniri pe unde medii: Orele muzicii - emisiune de audiții muzicale; Country hit; Agenda de concert, spectacole, calendar, interviuri etc.; Din cîntecele țărilor latine; Albumul cîntecului francez (alternativ); Știri - ora 15,00; Fan Club; Sunetul muzicii ■ 16,00-16,15 Radiojurnal ■ 16,15-19,00 Perpetuum duminical I ■ 19,00-19,15 Radiojurnal ■ 19,15-20,00 Perpetuum duminical II ■ 20,00-22,00 Serile muzicale ale studioului: Galaxia rock; Romanțe și cîntece de neuitat I ■ 21,00-21,15 Radiojurnal, sport, meteo. Romanțe și cîntece de neuitat II; Floare-albastră (poezie de dragoste); Antologia șlagărului.

AGENDA OMULUI DE AFACERI

IRSIDO
Reprezentanță ESSELTE
- **ARTICOLE DE BIROU** (biblioraftuti, caiete mecanice, suporți documente, clipboard-uri)
- instrumente de scris **SCHNEIDER, PARKER, MICRO**
- hîrtie calc, planșete desen, truse/tuș **ROTRING**
- **rechizite școlare**

Iași, Str. Toma Cozma nr. 7A (vis-a-vis de lic. Negruzzi)
tel./fax 032/144255

ROCAMBOLE SRL
Unic distribuitor BENCKISER
vă oferă: • gama de detergenți DOSIA
• detergenți SOLE, CALINDA, LIP
Transport gratuit.
Tel. 142363, 212684

CEPROPLAST S.A.
- COMERCIALIZEAZĂ produse din pvc, polietilenă (tuburi, bare, benzi, profile, capișoane sigilare butelii, cutii, folii, saci, pungi etc.)
- EXECUTĂ lucrări de cercetare, proiectare, implementare în domeniul prelucrării maselor plastice

Iași, Calea Chișinăului nr. 23 A, tel./fax 032/230840, 032/233536

TOFAN GRUP
comercializează: • anvelope și camere auto (produse de Danubiana și Victoria Florești)
• baterii și acumulatori auto

Iași- Șos. Păcurari nr. 92 (în incinta Transmixt SA)
Tel. 032/154.343

MOLDODERM SRL
- achiziționează piei vită și prelucrează piei crude
- confecționează haine blană și din piei box, căciuli, textile
- vopsește haine din piele

Iași, str. Dragoș Vodă nr. 29 (Tătărași Nord)
tel.: 032/177550, tel./fax: 032/210615

TELEFOANE UTILE

- ☎ **SALVARE: 961**
- ☎ **POMPIERI: 981**
  Pașcani: 981, 761774
- ☎ **POLIȚIE:**
  Inspectoratul Județean Centrala 140720; Dispecerat 146666; Municipiu Centrala 140020 Dispecerat 146840/955 Ofițer de serviciu 146850; Serviciul Circulație - 140070.
- ☎ **SERVICII MEDICALE MOBILE CORPOSAN (asistență medicală non-stop de urgență la domiciliu): 113130**
- ☎ **PROTECTIA MUNCII.: 116139**
- ☎ **ASOCIATIA ROMÂNĂ ANTI-SIDA, HOT-LINE SIDA: 210024**
- ☎ **AGENȚIA C.F.R.: 147673**
- ☎ **INFORMAȚII GARĂ: 146333**
- ☎ **AUTOGARĂ: 146587**
- ☎ **TAXICOM, dispecerat: 953, 146593**
- ☎ **GO-TAXI, dispecerat: 222060**
- ☎ **TAXI ROMARIS, dispecerat: 215555, 222222**
- ☎ **TAXI LYON TRANZ. dispecerat: 214214**
- ☎ **AGENȚIA TAROM: 115239**
- ☎ **INFORMAȚII AEROPORT: 174058;271590**
- ☎ **STAȚII PECO: Bas Ceauș - 176865; Aurel Vlaicu - 175872; Bucium - 132891; Crisan - 112182; Păcurari - 164142; Sărărie - 147480.**
- ☎ **A.C.R. - informații utile: 112345, 130177.**
- ☎ **DISPECERATE: R.A. Gaz-Metan - 928; 141737; R.A. Apă-Canal - 214271 (centrala - 215410); Renel - 147070, deranjamente - 929; Termoficare - 141956; R.A. Locuința - 112434; Telefoane - Deranjamente - 921;**
- ☎ **GARDA FINANCIARĂ: 114065, 12427.**
- ☎ **ADMINISTRAȚIA FINANCIARĂ: 143030**
- ☎ **TRIBUNAL: 146300**
- ☎ **PROCURATURĂ: 212566**
- ☎ **CAMERA DE COMERȚ: 117757**
- ☎ **CENTRUL MILITAR JUDEȚEAN: 146370**
- ☎ **STATUL MAJOR JUDEȚEAN DE APĂRARE CIVILĂ: 214470**
- ☎ **HOTELURI: Moldova - 142225; Traian - 143330; Unirea - 142110; Continental - 114320; Sport - 232800; Orizont - 112700**
- ☎ **POLICLINICA CU PLATĂ: triaj informații - 117244**
- ☎ **OFICIUL JUDEȚEAN PENTRU PROTECȚIA CONSUMATORILOR: 145392.**
- ☎ **AGENȚIA DE PROTECȚIA MEDIULUI: 214357**
- ☎ **LABORATOR ANALIZE "PRO FAMILIA": 230431**
- ☎ **FUNDAȚIA PENTRU PROTECȚIA ANIMALELOR "SALVANIM" - anunțuri pierderi/găsiri animale: 212184**
- ☎ **Vama Nicolina - 142817**
- ☎ **Punct vamal Of. Poștal 13 - 113093**
- ☎ **Direcția Regională Vamală Iași - 127779; 130154**

REPARAȚII

- ☎ **Monumente funerare - 174174**
- ☎ **Tîmplărie - 158588**
- ☎ **Rașchetat parchet - 126923**
- ☎ **Hidroizolații terase, subsoluri, garaje - 174340**
- ☎ **Închideri balcoane - 117512**
- ☎ **Instalații sanitare - 160164**
- ☎ **Reparații mașini de spălat rufe, vase, mașini de uscat, rebobinări motoare - 173204**
- ☎ **Reparații electrice, auto, deranjamente - 155694**
- ☎ **Frigidere - 251006; 220859**
- ☎ **Aragaze - 132141**

Filmele acestei săptămîni

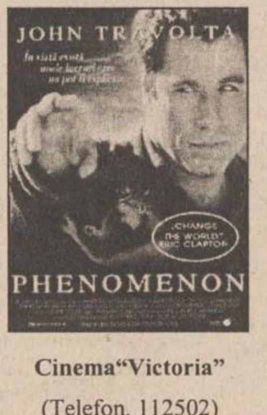
JOHN TRAVOLTA
CHANGE THE WORLD ERIC CLAPTON
PHENOMENON

Cinema"Victoria"
(Telefon. 112502)

"Phenomenon"
Premieră
Producție SUA, 1996
Comedie romantică
cu ***John Travolta***
ora 9,00 - **1500 lei**
orele: 11,30; 14,00; 16,30; 19,00
- 3000 lei

Cinema "Republica"
(Telefon: 114327)

"Un bărbat multiplicat"
Premieră
Producție SUA, 1996
Comedie SF cu Michael Keaton, Andie Mac Dowell, Harris Yulin
ora 9,00 - **1500 lei**
orele: 11,00; 13,00; 15,00; 17,00; 19,00
- 3000 lei

Cinema "Copou"
(Telefon: 145738)

"Dragonul de aur"
Producție SUA, 1996
Film de aventuri cu demonstrații de arte marțiale cu Jean-Claude Van Damme
ora 9,00 - **1000 lei**
orele 11,00; 13,00; 15.00; 17,00; 19,00 - **2000 lei**

Retrospectiva Lucian Pintilie
15.XI: **"Blanța"**
ora 19,00 - **2000 lei**
16.XI: **"De ce trag clopotele Mitică"**
orele 17,00; 19,30 - **2000 lei**

Cinema "Dacia"
(Telefon: 164740)

"Invincibilul"
Producție SUA, 1996
Comedie cu Kelsey Gramer
ora 9.00 - **800 lei;**
orele: 11,00; 13,00; 15,00; 17,00; 19,00 -
1500 lei

MONITORUL EXTERN

Noi cresteri ale preturilor la combustibili și energie electrică

În Bulgaria, criza se acutizează

Noile prețuri, crescute, la combustibili și curent electric au intrat în vigoare, vineri, în Bulgaria, transmite corespondentul MEDIAFAX la Sofia. Potrivit deciziei guvernului, curentul electric s-a scumpit cu 9,7 la sută, în timp ce prețul benzinei s-a majorat cu 18 la sută. Astfel, un litru de benzină superioară A98 costă 170 de leva (o marcă germană). Ultimul val de scumpiri a avut loc în urmă cu o lună și se așteaptă ca, peste două săptămîni, guvernul să reactualizeze aceste prețuri. Rata inflației pe luna octombrie a fost, în Bulgaria, de 16,7 la sută, ajungînd astfel la un nivel de 170 la sută de la începutul anului.

Președintele belarus este de neoprit

Lukașenko își amenință compatrioții cu războiul civil

Președintele belarus Alexander Lukașenko l-a demis, joi, pe șeful Comisiei Centrale pentru Alegeri și Referendumuri, Viktor Gonciar, cu o săptămînă înaintea referendumului pe tema sporirii puterilor prezidențiale, relatează REUTER. Lukașenko a avertizat, în cadrul unui discurs televizat, care a durat două ore și jumătate, că dacă va pierde referendumul din 24 noiembrie, în țară va izbucni războiul civil. Gonciar s-a opus referendumului din 24 noiembrie, afirmînd că este "o idioțenie cu aspect de legalitate". Dacă alegătorii din Belarus acceptă prin referendum propunerile lui Lukașenko, acesta va avea dreptul să-și extindă mandatul prezidențial cu doi ani, pînă în 2001, și să numească jumătate din membrii Curții Constituționale și ai Camerei superioare a Parlamentului, care ar urma să fie înființată.

India

Explozie soldată cu 14 morți

O explozie la un sediu de poliție din sudul Indiei a ucis, vineri dimineața, 14 persoane, informează AP. Printre victime se afla un civil, restul fiind ofițeri de poliție. Explozia a avut loc în orașul Sirpur, la 260 km nord de Hyderabad. Poliția presupune că atentatul a fost opera Grupului Războiului Poporului, o organizație ilegală care pretinde că luptă pentru drepturile persoanelor aparținînd castelor inferioare.

După doi ani de pribegie

Circa 100.000 de refugiați hutu se întorc în Rwanda

În estul Zairului, luptele dintre trupele guvernamentale zaireze și rebelii Tutsi, la care iau parte și refugiați Hutu înarmați, se extind în jurul localității Goma. La New York, Consiliul de securitate ONU se pregătește să adopte o rezoluție pentru autorizarea trimiterii unei forțe multinaționale în estul Zairului, care să asigure securitatea operațiunilor umanitare pentru refugiații Hutu.

Înaltul Comisariat ONU pentru Refugiați (UNHCR) a anunțat, vineri, că cel puțin zece mii de refughiați hutu au părăsit zonele de confruntare din estul Zairului, trecînd frontiera în Rwanda, în timp ce alți 100.000 se îndreaptă către granită.

Purtătorul de cuvînt al UNHCR, Fernando del Mundo, a declarat agenției REUTER că, pînă vineri seara, 100.000 de refugiați hutu s-ar putea afla de partea rwandeză a graniței, lîngă punctul de trecere a frontierei Gisenyi.

Del Mundo a mai afirmat că refugiații care au trecut granița în Rwanda se simt mai bine și că vor fi în curînd mutați într-o tabără situată în imediata vecinătate a frontierei.

Pe de altă parte, zeci de mii de zairezi de etnie hutu, forțați să-și părăsească locuințele din cauza luptelor, au pornit către vest, în regiunea Sake, situată la nord-vest de orașul Goma, neexistînd semnale că și aceștia s-ar îndrepta către Rwanda.

Refugiații hutu se tem că vor fi supuși la represalii de către actualul guvern rwandez, format din etnici tutsi, din cauza implicării lor în genocidul din vara anului 1994.

Marea Britanie trimite un detașament de recunoaștere în Zair

Marea Britanie a trimis, vineri, în Africa Centrală un detașament de recunoaștere fomat din 43 de militari pentru a studia modul în care ar putea fi combătută criza umanitară din Zair, informează REUTER. Misiunea detașamentului este de a verifica condițiile de la fața locului pe care vor trebui să aibă în vedere forța multinațională.

Detașamentul de recunoaștere, condus de generalul de brigadă John Thompson, s-a îndreptat într-o primă etapă către Nairobi, capitala Kenyei, apoi către Entebbe, în Uganda, pentru a vedea dacă aeroporturile din aceste localități pot fi utilizate în baze de plecare către Zair.

Marea Britanie a avertizat că nu va trimite un număr mai mare de trupe în regiune pînă cînd natura misiunii de ajutorare a mai mult de un milion de refugiați nu va fi absolut clară.

Catastrofa umanitară din zonă este pe cale să se agraveze sub amenințarea unei epidemii de holeră. Pînă în prezent au fost înregistrate paisprezece cazuri, pacienți internați în spitalele din Goma, care au venit din satul Sake, situat în estul Zairului, a anunțat Organizația Mondială a Sănătății (OMS).

Situație încordată în Bosnia

Trupele americane confiscă armele Armatei Sîrbilor Bosniaci

Trupele americane din cadrul IFOR au confiscat, joi, sute de arme de asalt de tip Kalașnikov și tone de muniții din depozitele cartierului general al armatei bosniace, în baza mandatului acordat de prevederile acordului de pace de la Dayton, au anunțat surse din cadrul NATO, citate de REUTER.

Trupele americane de menținere a păcii au capturat și două transportoare blindate. Civili musulmani din satul Celic au încercat să împiedice plecarea trupelor americane, formînd o barieră umană pe șosea.

Alianța Nord-Atlantică, care prin intermediul IFOR supraveghează implementarea prevederilor acordului de la Dayton, a acuzat Brigada 254 a Armatei Sîrbilor Bosniaci (BSA) că a provocat, marți, un incident violent în satul Gajevi, în apropiere de Celic, în urma căruia două persoane și-au pierdut viața și alte cîteva zeci au fost rănite.

Trupele americane au distrus armamentul secționînd fiecare armă în trei bucăți. IFOR intenționează să interzică orice fel de armament pe o rază de 35 de kilometri pătrați, o *"zonă de restricție temporară"* în jurul satului Celic, măsură care va intra în vigoare sîmbătă.

Ordin temporar

Poliția secretă israeliană a obținut dreptul de a utiliza tortura în timpul anchetelor

Curtea Supremă de Justiție din Israel a anulat, joi, un ordin temporar al unui tribunal, care interzicea poliției secrete israeliene Shin Beth să utilizeze "forța fizică" împotriva unui deținut palestinian, a declarat un purtător de cuvînt al Curții Supreme, citat de REUTER.

"Nu există nici o motiv pentru menținerea ordinului temporar", a afirmat Moshe Gorali, purtătorul de cuvînt al Curții Supreme de Justiție.

"Acest lucru înseamnă că serviciile de securitate au permisiunea de a utiliza forța necesară pentru a obține informațiile de care au nevoie pentru continuarea investigațiilor", a adăugat Gorali.

Mediile de informare israeliene afirmă că deținutul, Muhammad Abdel Aziz Khamdan din satul Beit Sira, aflat în Cisiordania, era membru al Jihadului Islamic și deținea informații despre atacurile organizate împotriva unor obiective israeliene.

O comisie israeliană a decis, în 1987, că Shin Beth poate utiliza în timpul interogatoriilor ***"presiuni psihice moderate"*** și ***"presiuni psihice puternice"*** cînd un atac este iminent. Organizațiile pentru drepturile omului afirmau că raportul comisiei din acea vreme sancționa tortura.

Demisia lui Di Pietro pune în dificultate guvernul italian

Premierul italian, ***Romano Prodi***, a declarat că va cere membrilor guvernului său să respingă demisia lui ***Antonio Di Pietro*** din funcția de ministru al Lucrărilor Publice, înaintată de acesta după ce a devenit subiectul unei anchete pe teme de corupție, lansată de magistrații din Brecia, relatează REUTER. ***"Voi cere guvernului să respingă demisia. Sper că Di Pietro va reveni asupra deciziei sale și va continua să-și aducă prețioasa sa contribuție la activitatea guvernului"***, a declarat Prodi în fața Parlamentului italian. Di Pietro a scris în scrisoarea sa de demisie că decizia sa este irevocabilă. Șocanta demisie a survenit după confirmarea faptului că Di Pietro, fostul magistrat ialian care a devenit faimos pentru expunerea unei rețele a corupției și a mitei de dimensiuni naționale, a devenit el însuși subiect al unei anchete privind corupția. Membru apolitic al guvernului, Di Pietro, care a fost inclus în echipa guvernamentală în luna mai a acestui an, este primul ministru al actualului cabinet care demisionează. Ministrul de Externe, Lamberto Dini, a declarat că nu crede că plecarea lui Di Pietro va amenința stabilitatea cabinetului italian. Presa italiană a anunțat că Di Pietro este anchetat pentru presupuse nereguli survenite în perioada anchetelor conduse de acesta. Di Pietro nu este membru al niciunui partid politic. El a devenit un erou popular după ce a condus vasta anchetă anticorupție "Mîinile Curate", care a detronat corupții din "vechea gardă" politică italiană, la începutul anilor '90.

Oferta săptămînii: tehnică de calcul - birotică

OPEN SYSTEMS
Calculatoare PGA
5x86/133, Pentium , AMD K5, 6x86
Microsoft Qualified Dealer
Novell Networking Partner
Canon Authorized Dealer
OKI Authorized Dealer
Sediul: Str. Stejar 3 tel/fax 032/17.47.59, 17.79.91 **Birotică**: Independenței 4 tel. 21.63.04 **Magazin**: lîngă Optinova, tel: 11.35.45

RADIX
Computere
Consumabile
HP DeskJet 690
LaserJet 5L, 6P
HEWLETT PACKARD Authorized Reseller
Iași, B-dul Copou, nr. 3, etaj II; tel. 032/212453 tel./fax/ 032/210423

Universal RX
Master V.A.R. SALIENT
Calculatoare
SALIENT
486, 5x86, Pentium, 6x86, Pentium Pro
În 12 rate lunare.
3 ani Garanție Integrală !
Iași, Str. Grigore Ureche nr. 3
Tel. 032-212660, Fax 032-112058

ACE COMPUTERS
distribuitor autorizat
Calculator DTK
PENTIUM 120 - GREEN
Cache burst 256 K, INTEL VX 430,
HDD 1,27 GB SEA GATE (3 Mb/sec),
VGA 1 MB PCI, Monitor SVGA 14" color DTK,
LR, NI, 48 KHz frecv. orizontală, refresh 72 Hz
Iași, str. Grigore Ureche, bl. W. Mărăcineanu
tel./fax 032/213122, 213130

LIVIUS
Master V.A.R. SALIENT
Calculatoare SALIENT
Imprimante ace/jet/laser/color
Programe de contabilitate CIEL
Instalare. Instruire. Service
Iași, str. Fătu 1A
tel./fax 032/112221, 115922

AUTO - TECHNIC
CALCULATOARE:
5x86/133 MHz
6x86/120 MHz (PENTIUM 150+)
IMPRIMANTE. CONSUMABILE. COMPONENTE
PLATA ÎN RATE.
Magazin - Bd. Independentei B 1-5
Tel./Fax: 032/21 31 01

SERCOM
PARTENER AUTORIZAT
HEWLETT PACKARD, DTK
PC 586/133 Mhz, Pentium 100-166Mhz
HP LaserJet 5L, 4V
HP DeskJet 690 C
Prețuri minime !
Iași, B-dul N. Iorga nr. 46,
tel./fax: 231001, 122589

Universal RX
CONSUMABILE
pentru orice tip de imprimante, copiatoare și faxuri
Iași, Bd. Ștefan cel Mare nr. 8
Galeriile Comerciale - Mezanin
Tel. 023 - 216205, 215978

UNITRADE SYSTEMS
VERBATIM
Diskete
CD-uri inscriptibile
CONDIȚII DEOSEBITE PENTRU DISTRIBUȚIE
Iași, Bd. Copou nr. 4,
tel. 216413, 213455; fax 216412

UNITRADE SYSTEMS
Calculatoare: COMPAQ, ZENITH, ARX
Imprimante: EPSON
Software: MICROSOFT Windows 95
CIEL contabilitate
REDUCERI PENTRU CONFIGURAȚII COMPLETE
Iași, Bd. Copou nr. 4, tel. 216413, 213455; fax 216412

EuroBIT
Pentium - 100 Intel
16 M RAM, HDD 850 Mb, FDD 3,5",
Mon. 14" color SVGA PCI 1M
access INTERNET gratuit
Program balanță contabilă
5.499.000 lei
Plata în rate.
Iași, str. A. Panu nr. 36, bl. 1B, tel./fax 032/214010, 211494

mita DC-2355 INTERELECTRIC
5.500 DM*
COPIATOR PERFORMANT - A3
23 copii/min., contorizarea separată a numărului de copii pentru maxim 50 de utilizatori, mod de consum redus de energie electrică
Str. ELENA DOAMNA, nr. 24
tel: 032/210030,210031; fax: 112366

AXON International
societate româno-franceză
programe de gestiune material financiară, contabilitate, imobilizări și salarizare
Iași - Moara de Foc 35, et. 5
Tel./Fax: 032-250239
axon@ mail.cccis.ro

INFONET CONSULTING
Calculatoare 486, 586, PENTIUM
Imprimante cu ace, DeskJet, Laser
Networking
Iași, str. Moara de Foc nr. 35, tel./fax 032/251898

QUARTZ MATRIX
DISTRIBUITOR AUTORIZAT
TOSHIBA
COPIATOARE SI TELEFAXURI
IASI SOS. PACURARI 8, bl. 558
TEL:157090 TEL/FAX:165558

QUARTZ MATRIX
DISTRIBUITOR AUTORIZAT
COMPAQ
PENTRU ROMANIA
IASI SOS. PACURARI 8, bl. 558
TEL:157090 TEL/FAX:165558

QUARTZ MATRIX
CENTRU AUTORIZAT
DE DISTRIBUTIE SI SERVICE
EPSON
IASI SOS. PACURARI 8, bl. 558
TEL:157090 TEL/FAX:165558

Beta Line
COMPUTERS - SERVICE - ACCESORIES
Vă oferă calculatoare
MODELE: trophy 586/133, elite PENTIUM 120, 133, 150, 166, 200,
magnum PENTIUM 133, 150,.166 + MULTIMEDIA
Periferie: GENIUS, EPSON, HP
Iași, B-dul Tudor Vladimirescu nr. 22, tel./fax: 032/271281
Comandă un COMRACE și lasă-l să lucreze pentru tine
COMRACE COMPUTERS
No. 1 în topul calităţii în ROMÂNIA
Microsoft OEM Partner
Western Digital OEM Partner
ADI OEM Partner

RomUS
TRADING & DEVELOPMENT
Austin - Texas Company
Iași, Bd. Copou 3, Tel/Fax: +40-32-210.492
Calculatoare
5x86, *Pentium*, 6x86
3 ani garanție !

SC INVEST HOLDING SA
Bd. T. Vladimirescu nr. 32A, tel. 032/215495, fax 032/215496
SC INVEST HOLDING SA vă asigură pătrunderea autorizată și competentă într-un domeniu de activitate absolut nou în România: **PIAȚA DE CAPITAL**. Prin aceasta vi se pune la dispoziție o linie modernă, flexibilă, rapidă și ieftină pentru obținerea fondurilor necesare întreprinderii dvs.
SC INVEST HOLDING SA vă stă la dispoziție cu următorul pachet de servicii:
A. Servicii tip "broker"
- vînzarea și cumpărarea de valori mobiliare în contul clientului;
- transmiterea ordinelor clienților în scopul executării acestora prin alți intermediari autorizați;
- deținerea de fonduri și/sau valori mobiliare ale clienților în scopul executării ordinelor.
B. Administrarea portofoliilor clienților (Portofolio Management)
- administrarea conturilor aferente portofoliilor de valori mobiliare ale clienților.
C. Consultanța economico-financiară
- asistență și evaluarea economică a societăților comerciale în vederea stabilirii politicii de investiții;
- elaborarea documentației și stabilirea soluțiilor optime pentru majorarea capitalului social și/sau finanțarea acestora prin plasament privat și/sau ofertă publică;
- comercializarea titlurilor de participare ale fondurilor deschise de investiții.
SC INVEST HOLDING SA vă oferă servicii ireproșabile în domeniul pieței de capital, bazate pe:
- bună credință și confidențialitate;
- corectitudine;
- cunoașterea și înțelegerea partenerului;
- responsabilitate financiară;
- capacitate profesională;
- respectarea reglementărilor specifice pieței;
- informarea rapidă și corectă a clientului;
- comisioane convenabile și negociabile.
Așteptăm să ne contactați în timpul cel mai scurt.
Timpul înseamnă bani!

CENTRU INTERNAȚIONAL de LIMBI MODERNE - IAȘI
vă oferă:
Cursuri de:
- engleză generală;
- engleză pentru afaceri;
- engleză medicală;
- pregătire bacalureat și/sau admitere;
- pregătire examene TOEFL, Cambridge...
- cursuri de limba italiană, germană, franceză și spaniolă pentru preșcolari, ciclul primar, gimnazial, liceal;
- Grădiniță program normal -(începînd din 15.09), grupe de engleză, franceză, germană.
Înscrieri la sediul nostru din:
Str. Moara de Foc 35, Et.8
Tel.: 032-252870, Fax: 032-252902

Club CINEMA

John Travolta pătruns de inspirația divină

Phenomenon

o comedie americană distribuită și în România

Comedia americană **"Phenomenon"**, realizată de regizorul **Jon Turteltaub**, cunoscut publicului românesc după recentul **"While You Were Sleeping"** ("În timp ce tu dormeai"), poate fi urmărit și pe marile ecrane din țară, începînd cu această săptămînă.

În orășelul Harmon, toți îl știu pe George Malley (interpretat de **John Travolta**) ca pe un tip de treabă. La cea de-a 37-a aniversare a sa, în urma unei întîmplări extraordinare, o lumină celestă îl atinge și George își dezvoltă un insațiabil apetit pentru a învăța. El începe să înțeleagă frumusețea inteligenței universale. Prietenii îl părăsesc, suspicioși. Dar cu dragostea și sprijinul iubitei sale Lace Pennamin (interpretată de **Kyra Sedgwick**), George va supraviețui schimbării petrecute în viața sa.

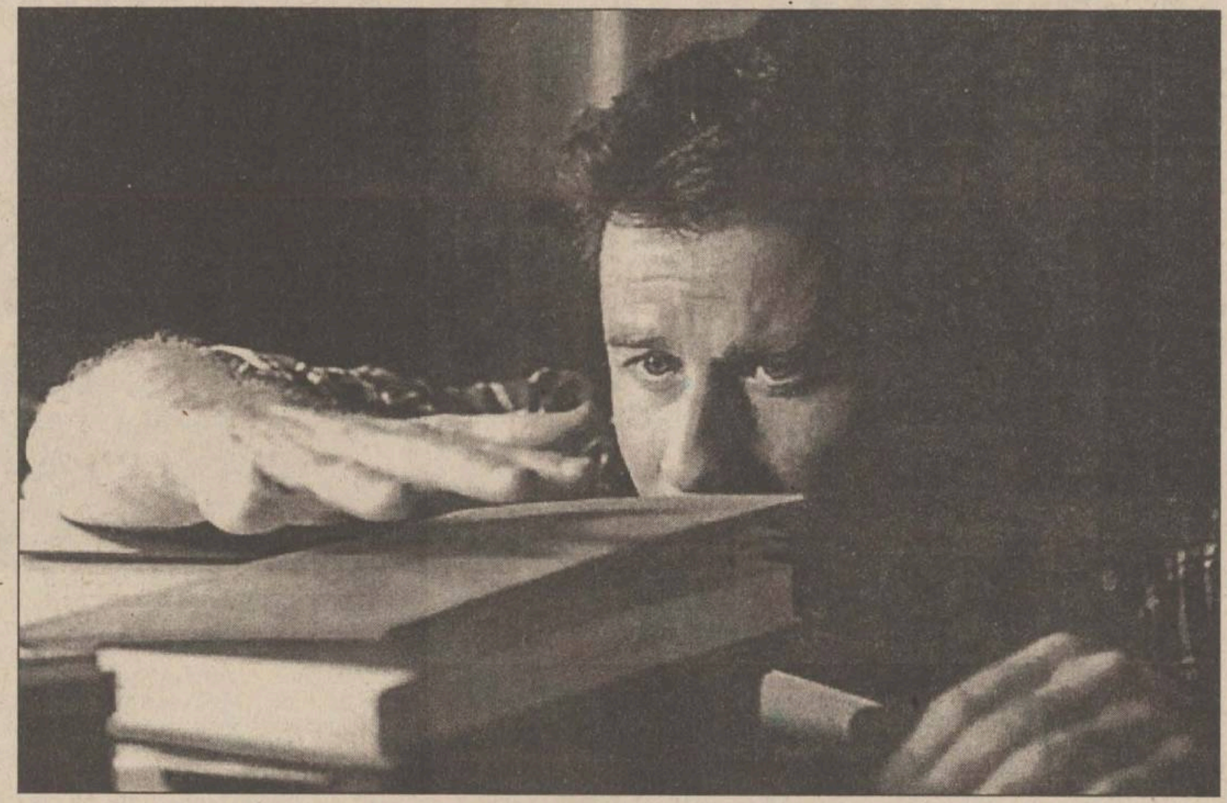

Regizorul **Jon Turteltaub** declară că unul dintre lucrurile care l-au atras cel mai mult la scenariu a fost faptul că acesta pune problema a ceea ce înseamnă să fii inteligent, în timp ce majoritatea filmelor realizate pînă în prezent susțin contrariul: "nu e grandios să fii prost?"

Avînd ca motto: ***"Unele lucruri în viață nu pot fi explicate"***, **"Phenomenon"** a fost scris de **Gerald Di Pego**, același scenarist care a primit cinci nominalizări Emmy și a cîștigat *Globul de Aur* pentru **"A Family Upside Down"**.

Producătoarea **Barbara Boyle** a declarat: ***"Calitatea superioară a scenariului a făcut ca pregătirea pentru filmări la «Phenomenon» să dureze foarte puțin"***.

Kyra Sedgwick a fost distribuită în rolul unei artiste (Lace) nou-venite în oraș, de care George se îndrăgostește. Lace este o femeie părăsită de soț în urmă cu cîțiva ani, fapt în urma căruia s-a decis să nu mai lase pe nimeni să intre în viața ei, niciodată. Ea se va dedica exclusiv celor doi copii ai săi și rațiunea pentru care se stabilește în micul orășel este că numai într-un astfel de loc viitorul este simplu și previzibil. Dar transformarea lui George Malley, neprevăzută, îi schimbă și ei cursul vieții.

Actorul **Forest Whitaker** a fost ales pentru rolul lui Nate Pope, prietenul lui George. ***"Înaintea fenomenului, Nate și George erau în stare să comunice clar, dar după acesta nu mai puteau să se înțeleagă"***, declară Whitaker. ***"Personajul Nate nu mai înțelege ce spune, de ce este obsedat de anumite lucruri. El își dorește ca totul să fie ca mai înainte, dar pentru asta trebuie să învețe cum să-i fie prieten"***.

Robert Duvall a fost distribuit în rolul medicului de provincie, ancoră și reper pentru mica comunitate din Harmon și, totodată, aproape ca un tată pentru George. Dacă pentru poveste distribuția s-a dovedit a fi crucială, pentru imagine orășelul ideal pentru filmări s-a dovedit a fi Auburn, din California. ***"Alături de cele 25 de orașe vizate, am fost în aproximativ 30 de ferme, pentru a stabili locurile de filmare. Alături de Auburn, pentru orașul fictionat Harmon, am ales și două ferme minunate, una în Petaluma și una în Bodega Bay***", a mai spus producătoarea Barbara Boyle.

Imaginea filmului este semnată de **Phedon Papamichael**, muzica de **Thomas Newman**, iar efectele speciale au fost realizate de **Sony Pictures Imageworks**. **"Phenomenon"** este distribuit în România de Buena Vista Pictures și Româniafilm.

Credeți că viața este complicată cu patru soți?

"Un bărbat multiplicat" - un nou film cu Michael Keaton

Doug Kinney ***(Michael Keaton)*** are nevoie de un miracol în viața sa. Soț, tată și om de afaceri devotat, Doug este căsătorit cu o femeie care îl adoră ***(Andie MacDowell)***, dar și cu o slujbă care îl solicită foarte mult. Din nefericire, nu are timp să se bucure de nici una din ele. Avînd prea multe de făcut și neavînd timp să le facă pe toate, Doug este gata să clacheze, pînă cînd îl întîlnește pe geneticianul de renume mondial Dr. Owen Leeds ***(Harris Yulin)***, care-i oferă soluția problemei sale: multiplicarea prin clonare. Credeați că viața este complicată cu un singur Doug? Așteptați pînă apar mai mulți!

Michael Keaton, care a interpretat o largă varietate de personaje, de la **Beetlejuice** la **Batman**, joacă în **"Un bărbat multiplicat"** rolul principal și majoritatea rolurilor secundare. ***"Michael este extraordinar"*** spune regizorul. ***"Nimeni altcineva nu a mai încercat să facă ceea ce face el în acest film - să interpreteze patru personaje diferite, uneori în aceeași secvență. Reușita filmului este rezultatul unei superbe combinații între tehnologia efectelor vizuale și prestația actorului."***

Copilăria lui Michael Keaton a fost un bun antrenament pentru interpretarea unui rol multiplu: ***"Eram cel mai mic din 7 copii, iar toți ceilalți erau la școală, așa că mă jucam la nesfîrșit cu prieteni imaginari. Nu-mi era deloc greu să îmi închipui că altcineva se afla alături de mine."***

În conturarea trăsăturilor fiecăruia din cele patru duplicate, realizatorii au aplicat puțină psihologie, explorînd multilateralitatea personalității umane. ***"Este posibil să fii orice pentru oricine?"***, meditează producătorul **Trevor Albert**, partenerul lui Ramis în Ocean Pictures și prietenul său de mult timp. ***"Poate clonarea să fie soluția tuturor problemelor noastre? Filmul își propune să răspundă la această întrebare."***

Doug este clonat de trei ori de-a lungul filmului, și la început, toate copiile, numite Doi, Trei și Patru, seamănă foarte mult cu el. Dar cînd Doi merge la birou, devine ahtiat de muncă. ***"Doi are multe din cele mai rele trăsături ale unui bărbat"***, spune Keaton.

Dorința lui Doug de a petrece mai mult timp cu copiii pare să se împlinească atunci cînd Doi lucrează cu rîvnă la biroul său. Dar Doug descoperă repede că statul cu copiii îi răpește timpul pentru alte activități.

Trei este un bun organizator și îi place să facă treburile casei. Patru a fost copiat la rîndul său după Doi și este prea copilăros. ***"Seamănă destul de bine cu mine"***, chicotește Keaton.

Partenera celor patru Keatoni este ***Andie MacDowell***. MacDowell este Laura Kinney, soția lui Doug, care trebuie să facă față mai multor bărbați decît poate.

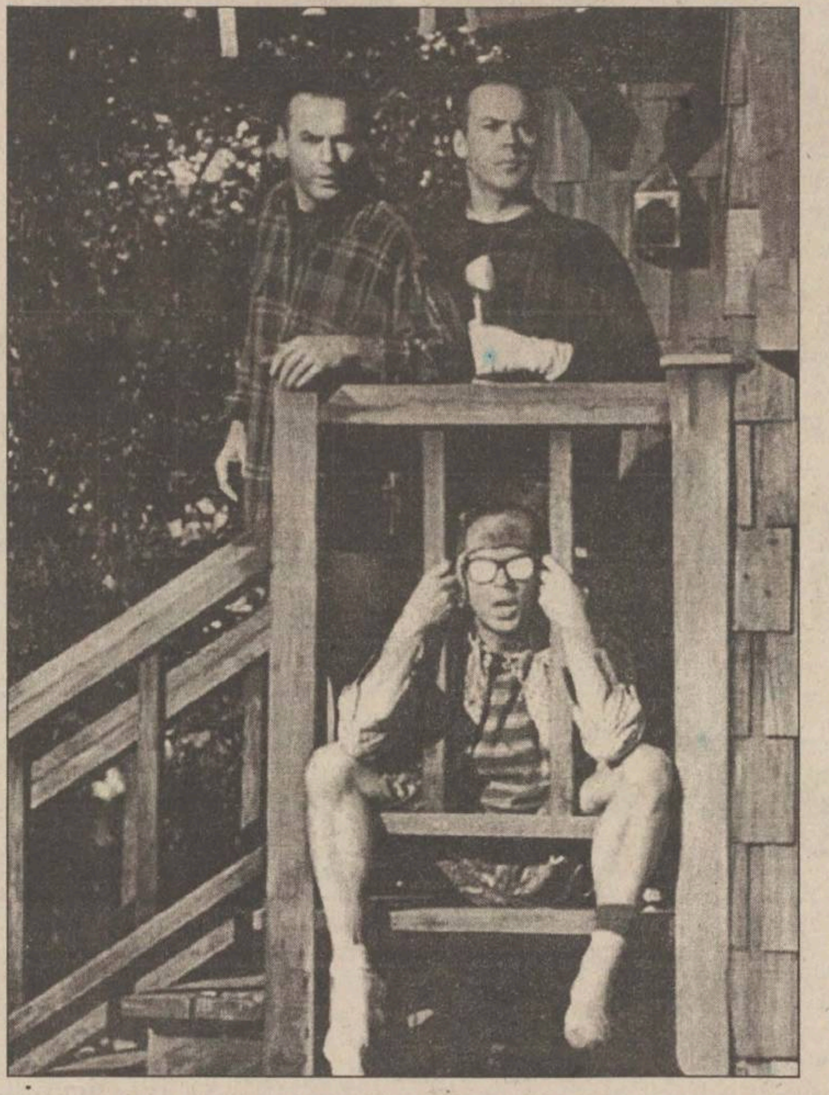

După o perioadă de pregătiri de aproape 8 luni, filmările la **"Un bărbat multiplicat"** (Multiplicity) au început la sfîrșitul lui august 1995. Acestea au durat mult mai mult decît la un film obișnuit, din cauza problemelor puse de efectele vizuale. Keaton avea obligația de a interpreta patru personaje distincte, fiecare cu coafura, machiajul și vestimentația proprie. Specialistul în machiaj **Bob Mills**, coafeza **Marlene Williams** și costumiera **Shay Cunliffe** l-au ajutat pe Keaton să se transforme fizic în fiecare din cei 4 clonați.

Licitație de vechi postere cinematografice

23.000 de lire sterline pentru afișul filmului "Casablanca"

La o licitație organizată de casa londoneză *Christie's*, un poster al celebrului film **"Casablanca"** din 1942 (avîndu-i drept protagoniști pe **Humphrey Bogart** și pe **Ingrid Bergman**) s-a vîndut cu suma de 23.000 de lire sterline. Acesta a fost doar unul din afișele colecției de postere adunate de avocatul american **Stanley Caidin**. Toate afișele datează din perioada 1900-1974. Posterul filmului **"Frankenstein"** (1931) a fost vîndut pentru suma de 14.950 de lire, iar afișul la **"Nașterea unei națiuni"** (1915) de **W. Griffith**, a fost cumpărat cu suma de 10.350 de lire. Pentru posterul filmului **"Puștiul"** (1921), cu Chaplin în rolul principal, s-a obținut prețul de 13.800 de lire, iar pentru cel al desenului animat **"Pinocchio"** (1940) 4.370 de lire sterline. **Caidin**, care a fost avocat în industria divertismentului, a început să colecționeze afișe la mijlocul anilor '70 și în 12 ani a alcătuit una din cele mai mari colecții particulare de postere rare.

O nouă repriză de praf în ochi?

Michael Jackson s-a însurat cu femeia care îi va face un copil

Michael Jackson s-a căsătorit marți, la Sydney, în Australia, cu femeia care îi va face un copil. Ceremonia de căsătorie s-a oficiat într-un cadru restrîns după ce "regele" pop-ului și-a susținut concertul de marți seară.

Michael Jackson a cunoscut-o pe actuala sa soție, **Debbie Rowe**, acum 15 ani, cînd cîntărețul a fost supus unei operații de chirurgie plastică. Amîndoi se căsătoresc pentru a doua oară. **Jackson** a mai fost căsătorit cu **Lisa Marie Presley**, care, după mai puțin de doi ani, a intentat proces de divorț, pentru diferențe ireconciliabile.

Prima sa căsătorie cu fiica lui Elvis Presley a fost considerată de mare parte a presei americane drept o tentativă a artistului de a-și repara imaginea afectată de acuzația de agresiune sexuală adusă de un băiețel de 13 ani. În ziua de 4 noiembrie, **Michael Jackson** a anunțat oficial că **Debbie** este însărcinată cu copilul său și a negat zvonurile potrivit cărora s-ar fi recurs la însămînțare artificială și că ar fi fost plătită cu suma de **528.000** dolari pentru a naște acest copil, care urmează să se nască în luna februarie.

Cinematografia românească nu poate scăpa de eticheta slavă

Paris Match consideră "Asphalt Tango" un road movie repetitiv

Revista Paris Match din 14 noiembrie inserează o scurtă cronică a filmului **"Asphalt Tango"** de **Nae Caranfil**, care a avut premiera pariziană în urmă cu exact o săptămînă. ***"Între comedia slavă și studiul de moravuri, acestui road movie antrenant, dar destul de repetitiv, nu-i lipsesc învățămintele despre societatea românească post-Ceaușescu"***, scrie autorul minicronicii. Acesta remarcă prezența **Charlottei Rampling** în rolul impresarei celor 11 tinere aflate în drum spre cabaretele franceze de zona a treia. ***"Frontiera e însă îndepărtată și un soț gelos (Mircea Diaconu) este în stare de orice pentru a face să triumfe dreptul conjugal - căci acolo există încă principii - pornește într-o urmărire alertă a autobuzului în drum spre Paris"***.

Filmul "Asphalt Tango", coproducție româno-franceză (**Domino Film** și trei studiouri pariziene) este al doilea film al lui **Nae Caranfil**. ***"E pericoloso sporgersi"***, prima sa peliculă, a fost prezentată în premieră absolută la Festivalul de la Cannes, în 1995.

HOROSCOP

BERBEC
(21 mart. - 20 apr.):

👎 Soluția pe care ați ales-o în disperare de cauză este cea mai puțin inspirată. Dacă nu reușiți să ieșiți din încurcătură, lăsați cel puțin impresia că asta nu vă afectează.

TAUR
(21 apr. - 20 mai):

👍 Vă cramponați de o idee mai veche, pentru care ați mai riscat încă o dată zadarnic. Lăsați-o baltă, aveți acum în față obiective mult mai tentante și promisiuni certe.

GEMENI
(21 mai - 21 iun.):

👎 Ori cu capul de piatră, ori cu piatra în cap, cam astea sînt alternativele dvs. Nu e totuși un capăt de țară, ce înseamnă, acolo, un cucui în frunte?

RAC
(22 iun. - 22 iul.):

👍 Replica dvs. vine la momentul potrivit, adică atunci cînd adversarul se aștepta mai puțin. Sînteți tot mai convins(ă) de faptul că viitorul vă aparține.

LEU
(23 iul. - 22 aug.):

🖐 Sînteți pe punctul de a vă pierde răbdarea, starea de așteptare vă scoate din minți. Căutați-vă o preocupare care să nu vă lase timp să vă gîndiți la altceva.

FECIOARĂ
(23 aug. - 22 sept.):

🖐 Eforturile pe care le-ați făcut în sprijinirea unui partener au fost zadarnice. Aveți sentimentul că drumul nu se mai termină și că puterile v-au părăsit.

BALANȚĂ
(23 sept. - 22 oct.):

🖐 Nu vă lăsați antrenat(ă) în discuții sterile, nu veți ajunge, oricum, la nici un capăt. Fiecare are convingerile lui, din care nu poate fi clintit cu ușurință.

SCORPION
(23 oct. - 21 nov.):

👍 Orizontul a început să vi se pară ceva mai senin, deși ceva temeri există. Capacitatea dvs. de rezistență vă va susține și pe ultima parte a drumului.

SĂGETĂTOR
(22 nov. - 21 dec.):

🖐 Sînteți mulțumit(ă) dacă sînteți lăsat(ă) să lucrați în liniște, fără să se amestece nimeni în proiectele dvs. Asta nu înseamnă că problemele dvs. sînt deja rezolvate.

CAPRICORN
(22 dec. - 19 ian.):

👍 Perspectivele nu vi se mai par chiar atît de întunecate, a apărut și un dram de speranță. Oricum, dvs. vă aflați într-o excelentă dispoziție de lucru.

VĂRSĂTOR
(20 ian. - 18 febr.):

🖐 Vă indispune faptul că altul face legea, iar dvs. trebuie să vă supuneți. Nu aveți însă altă posibilitate de a reacționa, așa că vă veți resemna.

PEȘTI
(19 febr. - 20 mart.):

👍 Asigurările pe care le-ați primit vă mai îngăduie să trageți speranță. Vă neliniștește ideea că sînteți totuși la dispoziția altora, mereu schimbători.

LEGENDA:

👎 *- vă paște ghinionul;*

🖐 *- prudența e mama înțelepciunii;*

👍 *- n-aveți nimic de pierdut;*

👌 *- șansa vă surîde*

INTEGRAMA ZILEI

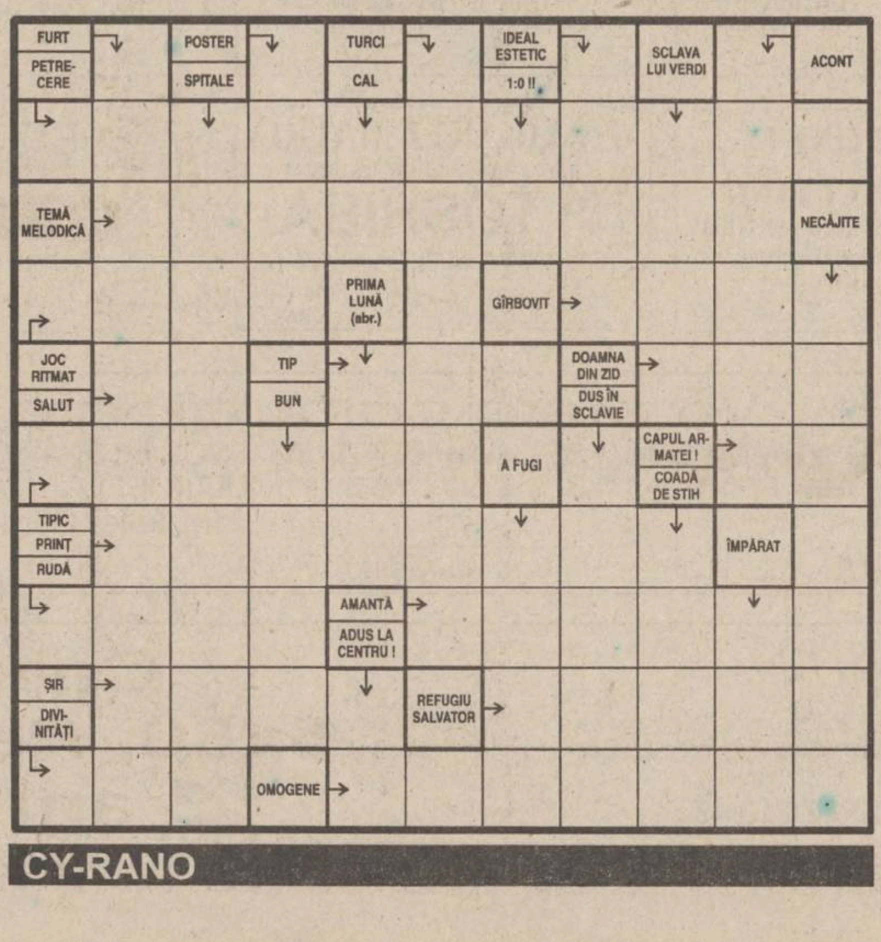

CY-RANO

melcret nou!

Pentru
societăți particulare
sau
persoane fizice

Grupul de firme
MELCRET
produce
CHIOȘCURI STRADALE
din aluminiu

CU PLATA ÎN RATE

fonoterm

IAȘI - B-dul Poitiers nr. 14 IAȘI
tel. **032 - 233400**

CENTRALĂ UNIVERSITARĂ

LUNI
18 noiembrie
1996
Anul VI,
Nr. 273 (1638)
20 PAGINI
700 LEI

pentru Republica
Moldova - 50 bani

Monitorul

Ziarul care stă de vorbă cu oamenii!

SECȚIUNEA
A
ȘTIRI,
OPINII,
COMENTARII

Înainte de a anunța Poliția, Salvarea sau Pompierii, sunați la MONITORUL!
271.271

Director general: Daniel CONDURACHE
Redactor șef: DAN RADU

Ieri, 17 noiembrie 1996, la orele 24,00, s-a încheiat Revoluția română. Epoca Iliescu a luat sfîrșit

CONSTANTINESCU, NOUL PREȘEDINTE!

■ aseară, sondajul de opinie făcut de IMAS împreună cu PRO Tv și cel realizat de IRSOP-IFAS cu Televiziunea Română îl indicau drept cîștigător al alegerilor pentru funcția supremă în stat pe Emil Constantinescu ■ mai jos, procentele rezultate din sondajul IRSOP ■

54-46

Cronica unei zile pentru mileniul III

Primele reacții după aflarea rezultatelor

Zeci de mii de bucureșteni s-au adunat la miezul nopții în Piața Universității, pentru a sărbători victoria lui Emil Constantinescu. Manifestații similare se semnalau în toate marile orașe ale țării. La aflarea sondajului IRSOP, Ion Iliescu și-a recunoscut înfrîngerea. El l-a felicitat pe Emil Constantinescu, adăugînd că respectă voința electoratului și că va face o opoziție constructivă. Emil Constantinescu a declarat, la miezul nopții, că această victorie este împlinirea idealurilor revoluției din decembrie 1989. "Am suferit prea mult în acești ani pentru ca să nu merităm puțină fericire" - a spus Constantinescu.

Discursul din Piața Universității

Aseară, imediat după aflarea prognozelor furnizate de către institutele de sondare a opiniei publice, peste 5.000 de locuitori ai Capitalei s-au adunat în fața Primăriei municipiului București pentru a saluta victoria candidatului CDR în turul al doilea al alegerilor prezidențiale. În acest timp, mii de bucureșteni au umplut Piața Universității, agitînd steaguri tricolore și steaguri albastre, simbolul electoral al CDR. La ora 12.08 Emil Constantinescu și-a salutat susținătorii, iar la 12.23 a rostit, din balconul Primăriei Capitalei, primul său discurs.Mai apoi, Emil Constantinescu s-a deplasat în Piața Universității unde, din balcon, a mulțumit celor mai mult de zece mii de oameni care se aflau acolo.

La sediul PDSR, înainte cu cîteva ore de difuzarea rezultatelor sondajelor de opinie, domena o atmosferă sumbră, fostul președinte pregătindu-și discursul de felicitare a contracandidatului său.

Virgil Măgureanu a votat pentru schimbare

Virgil Măgureanu a votat pentru schimbare, menținîndu-și intenția de a părăsi conducerea SRI. Directorul SRI, Virgil Măgureanu, a votat ieri dimineața, la una din secțiile din cadrul Liceului "Jean Monnet". Măgureanu a declarat că a votat pentru schimbare, la fel ca la primul tur, din 3 noiembrie, și că își menține intenția de a părăsi conducerea SRI. Virgil Măgureanu a afirmat că, de la înființare și pînă acum, SRI a reușit să încadreze în structurile sale cadre tinere și să realizeze o imagine transparentă a instituției.

Măgureanu a condus SRI de la înființarea acestei instituții, în 1990.

De astăzi, MONITORUL are 20 de pagini

De astăzi, MONITORUL are 4 pagini în plus, ajungînd astfel la 20 de pagini zilnic. Oferta noastră a crescut în volum: mai multe informații și mai multe anunțuri de mică publicitate. Urmăriți ca difuzorii să vă înmîneze toate cele trei secțiuni ale MONITORULUI: secțiunea A - 8 pagini, secțiunea B - 4 pagini, secțiunea C - 8 pagini.

Cum a decurs "bătălia electorală"

Au votat 72% dintre ieșeni

Chiar dacă atmosfera generală ce a caracterizat la început scrutinul de ieri a fost cea de apatie, ritmul votării a crescut odată cu apropierea serii.

La secția de votare nr. 208 (Spitalul de neurochirurgie) procesul de votare a demarat cu o oră întîrziere. Aceasta s-a datorat faptului că documentele erau închise într-un dulap a cărui cheie se afla la președintele secției. Acesta, în loc să se prezinte la ora 5.30, a venit la ora 7.00. Incidentul este minor, deoarece la secțiile de votare din spitale se votează doar pe liste speciale.

Conform informațiilor furnizate de către BEC Iași, în urma monitorizării a 30 de secții de votare (12 din municipiul Iași), 9,7% dintre alegători se prezentaseră la urne pînă la ora 10.00. În muncipiul Iași votaseră 9,1% din alegători, iar în județ 10,3%.

Pe primul loc era comuna Schitu Duca cu 17,7%, iar pe ultimul loc, comuna Tomești cu 3,8%. În cursul dimineții, un alegător ne-a sesizat faptul că președintele comisiei de la secția de votare nr. 62 (Școala Ionel Teodoreanu din Tătărași) refuză deplasarea urnei volante, datorită lipsei personalului de pază. Președintele comisiei și-ar fi motivat refuzul prin existența unui singur gardian public pe raza secției de votare.

continuare în pag. 2A

O studentă a Universității din Iași a cîștigat 100 de milioane de lei

Cîștigătoarea fabulosului premiu oferit de PRO TV, 100.000.000 de lei, este nemțeanca ***Maria Roxana CIOBANU* (foto)**, fiica patronului firmei PETROMAT din Piatra Neamț. Roxana are 20 de ani, este absolventă a Liceului Petru Rareș. De altfel, ea este studentă în anul I al Facultății de matematică din Iași. A aflat că a cîștigat de la prietenii ei, care au trezit-o din somn cu pocnetele dopurilor de la sticlele de șampanie. Roxana a declarat reporterului nostru că cel care a trimis 5 cărți poștale, în numele ei, a fost tatăl, fără ca ea să fi știut, că primul lucru pe care-l va face va fi să facă cinste cu șampanie și că, după aceea, ***"va ști ce să facă pentru a înmulți banii cîștigați"***.

Cum a decurs "bătălia electorală"

Au votat 72% dintre ieșeni

Continuare din pagina 1A

Incidentele au fost minore

La ora 14.00, procentul celor care votaseră în județul Iasi era de 36,50%. Acest procent a crescut considerabil la ora 18.00 cînd, în județul Iasi s-a înregistrat o prezență la urne de 64%, iar în municipiu, de 64,9%. În comune, procentul celor care votaseră pînă la ora menționată era de 63,9%.

La ora închiderii urnelor, peste 72 la sută dintre alegători își exercitaseră dreptul de vot. Comparativ, municipiul Iași surclasase restul județului cu peste 6 procente.

Incidentele semnalate în timpul zilei au fost, în general, minore, și s-au datorat necunoașterii prevederilor legii electorale de către membrii comisiilor de votare și de către alegători. Ca și acum două săptămîni în urmă, s-au înregistrat tentative de continuare a campaniei electorale în cadrul secțiilor de votare, repartizarea de buletine de vot deja ștampilate în favoarea unuia dintre candidați, terminarea buletinelor de vot înainte de încheierea procesului de votare și accesul simultan, în cabina de vot, a mai multor persoane.

Deputatul Vasile Lupu a formulat un protest oficial

Deputatul PNȚ-CD ***Vasile Lupu*** a adresat ieri un protest presedintelui Biroului Electoral de Circumscripție Iasi, judecătorul ***Aurel Dublea,*** deoarece, în pofida instructajului, președinții secțiilor de votare au păstrat și au înmînat personal ștampila și buletinele de vot. Protestul deputatului PNȚ-CD Vasile Lupu se baza pe faptul că la secția de votare Holboca, președintele secției se separase de restul comisiei așezîndu-se la o altă masă. Situații similare s-au semnalat în comuna Voinești și la două secții de votare din Iași.

Situații mai speciale s-au înregistrat în comunele Comarna și Țuțora, comune care au primari PDSR. În comuna Comarna, ***Ana Cristea,*** presedinta secției de votare nr. 302, nu i-a permis delegatului CDR, ***Cătălin Vagner,*** să asiste la procesul de votare, deși acesta din urmă avea delegație. Interpelat în legătură cu această situație, ***Vlad Melinte,*** primarul comunei Osoi care are în subordine, din punct de vedere electoral, și comuna Comarna, a spus că ***"nu-și are rost prezența delegaților și a observatorilor".***

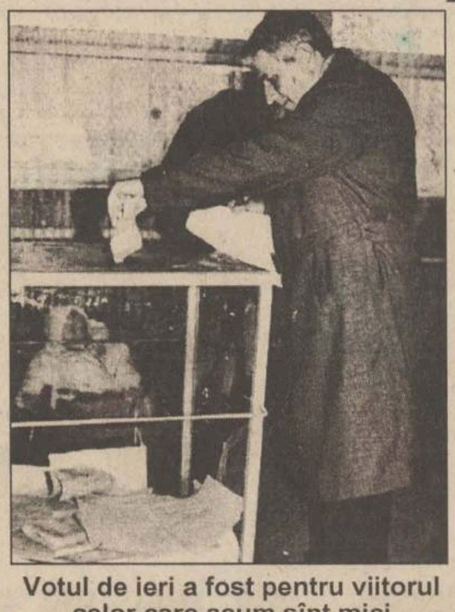

Votul de ieri a fost pentru viitorul celor care acum sînt mici

"La primul tur s-au furat voturi din partea CDR și atunci am închis ochii"

În cealaltă comună menționată, Țuțora, primarul ***Constantin Săcăleanu*** i-a însoțit pe membrii comisiei care se deplasau cu urna volantă, deoarece voia să fie sigur că voturile nu vor fi furate. ***"La primul tur s-au furat voturi din partea CDR și atunci am închis ochii",*** a precizat primarul comunei Țuțora. Acesta a luat o măsură cel puțin ciudată, în sensul că legătura telefonică dintre comună și oraș se putea realiza numai dinspre oraș către comună, nu și invers.

Situații mai deosebite s-au înregistrat odată cu lăsarea nopții. Astfel, zonele Galata, Zimbru și Republici au rămas fără curent electric circa jumătate de oră. Referitor la această situație, directorul tehnic al RENEL Iași, ***Nicolae Brumă*** ne-a remis următorul comunicat:

"În ziua de 17 noiembrie, între orele 19.26 și 19.46 ca urmare a avarierii unui cablu de medie tensiune, au fost afectate școli cu secții de votare și consumatori casnici din zonele Galata și Mircea cel Bătrîn. Ne cerem scuze consumatorilor afectați".

La Pașcani, toate secțiile s-au închis la orele 24

Datorită acestui incident, secțiile de votare afectate au solicitat, la oara 21, BEJ prelungirea cu o oră a intervalului limită de votare. La aceeași oră, primarul municipiului Pașcani solicita BEJ-ului aprobarea ca toate cele 28 de secții de votare să-și prelungească activitatea pînă la ora 24.

Procentul cel mai ridicat al prezenței la vot s-a înregistrat în rîndul deținuților. Astfel, la ora 12.00 procesul de votare se încheiase la secțiile din arestul Poliției și al Penitenciarului.

În județul Iasi, cel mai ridicat procent al votării pînă la ora 14.00 s-a înregistrat în comuna Belcești unde votaseră 60,5% din alegători în timp ce în comuna Oțeleni s-a înregistrat pînă la ora menționată cea mai scăzută prezență la vot, de numai 14,6% din alegători. Comuna Belcești a trecut însă, pe locul doi, în urma comunicării procentului care a indicat prezența la urne pînă la ora 18.00, deoarece în comuna Schitu Duca acest procent era de 90,7%. Procesul de numărare paralelă a voturilor a fost asigurat doar de către Convenția Democrată Română, deoarece Uniunea Social Democrată și Alianța Național Liberală au renunțat la această operațiune. **(Monica TOMA, Dănuț DUDU)**

CHEMAŢI MINOLTA

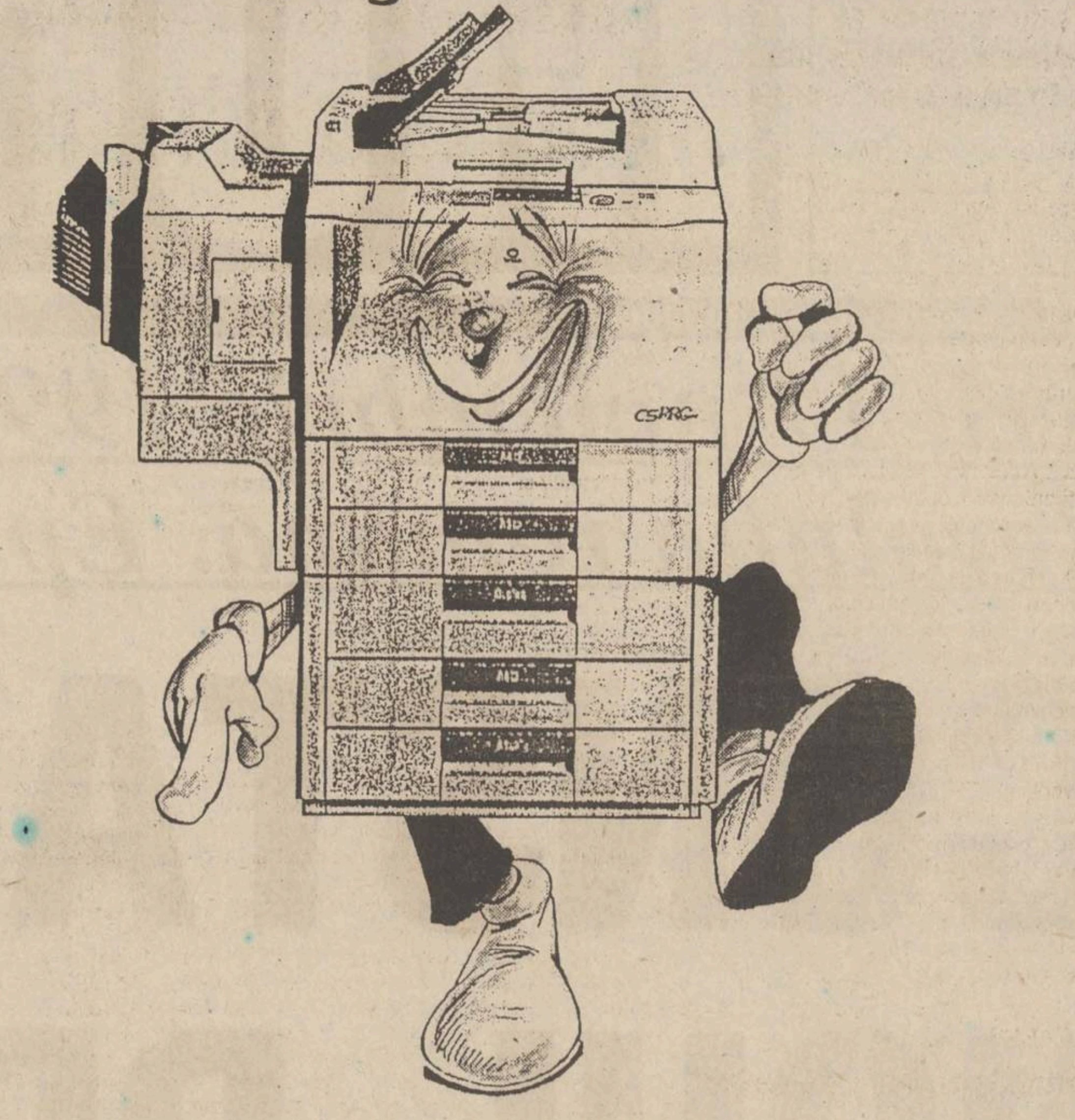

Leasing în peste 40 de variante pentru copiatoare cu accesorii.
Avans de la 30%. Începând cu 50$ / lună.

MINOLTA ROMANIA SRL
Filiala IAŞI
Str. Sărărie nr. 14, Iaşi, 6600
Tel: 032/21 12 53
Fax: 032/14 78.61

MINOLTA

Demonstrație a studenților din Complexul "Tudor Vladimirescu"

■ *"Ole, ole, Iliescu nu mai e", au strigat participanții la marșul de astă noapte*

Aseară, după aflarea rezultatelor date de estimările IRSOP, un grup de 12 tineri de la PNȚCD Iași au pornit spre Piața Unirii. Pe strada Cuza-Vodă, în dreptul Oficiului Poștal, membrii PNȚCD, s-au întîlnit cu alți 30-40 de tineri care fluturau steagurile ANL. În strigătele "Ole, ole, Iliescu nu mai e", grupul de tineri a hotărît să facă un marș prin Iași, pentru a-și manifesta bucuria. Ajunși în fața Catedrlei Mitropolitane, cei aproximativ 50 de participanți la marș au îngenunchiat și au păstrat un moment de reculegere pentru cel ce a fost președintele spiritual al României sub regimul Iliescu - Corneliu Coposu. "***Mulțumim Ție, Doamne***", a spus unul dintre tineri, după care marșul a continuat cu cîntece sub balconul sediului PDSR Iași: ***"La Palatul Cotroceni / Cîntă cucuveaua / Iliescu și ai lui / Și-au găsit beleaua".*** În fața Mănăstirii Trei Ierarhi, echipaje de polițiști formaseră deja cordonul de protecție a coloanei de demonstranți. Ajunși în fața Prefecturii Iași, tinerii au continuat să scandeze ***"Un revelion fără nea Ion".***

Apoi, ei s-au îndreptat spre Complexul Tudor Vladimirescu pentru a-i scoate pe studenți în stradă. La balcoane ieșenii fluturau steaguri găurite de la Revoluție. În momentul în care au ajuns la cămine, studenții deja erau pregătiți pentru noaptea cea mare. După un tur prin complex, coloana, de această dată mult mai numeroasă (aproximativ trei mii de studenți), a pornit în marș către centru. Miile de studenți scandau "***Constantinescu nu uita, tineri-s de partea ta!***" atît la Prefectură cît și la Primărie. După un moment de reculegere în fața Mitropoliei, convoiul care venea din Tudor s-a întîlnit cu cel din Copou. După ce au înconjurat Teatrul Național s-au oprit la sediul CDR. De aici toată lumea (3000 de persoane) a plecat în Piata Unirii într-o larmă greu de descris în cuvinte. La ora închiderii ediției, ieșenii, împărțiți în 5-6 coloane, defilau pe majoritatea arterelor principale ale orașului, fericiți că au scăpat de regimul Iliescu. **(Eugen RUSU)**

De la Biroul Electoral de Circumscripție

"Monitorul" a primit avertisment

Sîmbătă, 16 noiembrie a.c., conducerea Biroului Electoral de Circumscripție nr.24 Iași s-a sesizat cu privire la încălcarea legii electorale de către cotidianul nostru. A fost incriminat un articol apărut în pagina întîi a ziarului nostru, material care prezenta rezultatele a două sondaje de opinie executate de IMAS și IRSOP, cu date care nu au fost oferite oficial spre publicare. Biroul Electoral de Circumscripție a considerat că respectivul articol se constituie în propagandă electorală făcută ambelor părți aflate în cursă și a dispus, în condițiile articolului 73 cu referire la art.6 din Legea 32/1968, sancționarea contravențională a celui în culpă cu "avertisment", atrăgîndu-i-se atenția ca pe viitor să nu mai repete asemenea abateri.

PRONOSPORT

Concursul din 17 noiembrie

1. Atalanta - Udinese	1-0	1
2. Inter - Fiorentina	2-2	X
3. Juventus - Milan	0-0	X
4. Napoli - Perugia (p)	1-1	X
5. Napoli - Perugia (f)	4-2	1
6. Piacenza - Lazio	1-3	2
7. Reggiana - Bologna (p)	1-0	1
8. Reggiana - Bologna (f)	1-3	2
9. Roma - Cagliari	3-1	1
10. Sampdoria - Parma (p)	1-0	1
11. Sampdoria - Parma (f)	1-1	X
12. Verona - Vicenza (p)	2-1	1
13. Verona - Vicenza (f)	2-2	X

NOROC

7600967

LOTO 6/49

23 32
46 6
27 14

Gheorghe Pomeacă nu a mai apucat să afle cine este noul președinte

■ *el a murit pe scările secției de votare nr. 57*

Ieri, în jurul orelor 14.00, ***Gheorghe Pomeacă,*** în vîrstă de 37 de ani, a fost găsit mort în Complexul Sportiv Grădinari, pe treptele sălii de sport. Din declarațiile rudelor a reieșit că decesul ar fi survenit în urma unui stop cardiac la numai patru ore după ce a votat la secția 57 din cadrul complexului sportiv. Un locatar din zonă a sesizat evenimentul la Poliție. Echipajul care s-a deplasat la locul incidentului a exclus probabilitatea unei crime. Cadavrul a fost transportat în jurul orelor 15.00 la morga Spitalului "Sfîntul Spiridon", unde va fi autopsiat pentru a se stabili cauzele exacte ale decesului. **(Eugen RUSU)**

Iliescu a fost înjurat pe două buletine de vot

Președintele unei secții de votare din Iași s-a prezentat ieri la ora 23,00, la Biroul Electoral Județean, cu două buletine de vot pe care a crezut de cuviință să le anuleze. Motivul invocat de președintele secției era acela că în dreptunghiul care purta numele lui Ion Iliescu, un alegător a ținut să scrie cu o cariocă unele precizări :"Ai distrus țara și ai omorît oameni. Așa vei sfîrși si tu!". Membrii Biroului Electoral Județean au validat însă și aceste voturi pentru că respectivul alegător a ștampilat corect celălalt dreptunghi, oferindu-i votul său candidatului Emil Constantinescu. **(O.S.)**

APROVIZIONAȚI-VĂ DINTR-UN SINGUR LOC
S.C. PROLACOM S.A. Botoșani vă oferă
O GAMĂ VARIATĂ DE PRODUSE LACTATE:
- cașcaval RUCĂR; - cașcaval DALIA;
- cașcaval FETEȘTI;- UNT; - sana;
- iaurt cu arome de fructe; - smîntînă;
CELE MAI MICI PREŢURI Calitate și prezentare la STANDARD EUROPEAN
tel./fax: 031-514724 tel. 031-517495 str. Manolești Deal nr. 3 Botoșani

DANIS®
Producător de tricotaje
livrează din stoc sau la comandă tricotaje tip lînă pentru copii și adulți într-o gamă deosebită de modele.
Roman, str. Mihai Eminescu, nr. 5-7
Telefon/Fax: 033-733334

pangran
PANGRAN SA IAȘI
Str. Chișinăului nr. 33, tel. 032/130120
angajează prin concurs
economist
cu o vechime minimă în specialitate de 5 ani
Solicitanții se vor adresa la
☎ 130120 sau Serviciul Personal al societății.

Începînd cu data de 1.11.1996,
SC COMAT SA Iași
este unic distribuitor pe Moldova a produselor
SC MEFIN SINAIA
practicînd prețul de vînzare al producătorului.
Relații suplimentare la sediul societății din Iași,
Str. Sergent Grigore Ioan nr. 7
sau la ☎ 032/156300 int. 120-121.

AVATTI
CEA MAI COMPLETĂ OFERTĂ de MATERIALE DE CONSTRUCȚII
RIGIPS® - plăci gips-carton - normale
- rezistente la foc
- rezistente la apă
RIGIPS® - accesorii, adezivi, izolații
RIGIPS® - scule și dispozitive specializate
Str. Tătărași 60-62, tel./fax 032/270647

Vizitînd HALA CENTRALĂ
Nu uitați: ETAJUL 2
FRIGIDERE, CONGELATOARE
ARCTIC -Găești
(140 l, 160 l, 210 l)
MASINI DE SPALAT (mari și mici)
MASINI DE CUSUT
LUSTRE (toate tipurile și toate mărimile)
ETAJUL 2 - HALA CENTRALĂ!
CELE MAI MICI PRETURI!

SOCIETATEA COMERCIALĂ PENTRU TRANSPORT MARFĂ ȘI CĂLĂTORI
TRANSMIXT S.A.
Șos. Păcurari nr. 92, tel. 032/163080, 164435, fax 032/155823
organizează în ziua de 20 noiembrie 1996 concurs pentru angajarea următoarelor categorii de personal:
- CONDUCĂTORI AUTO categoriile B, C, D, E;
- MECANICI AUTO cu experiență în repararea autovehicolelor tip RABA și SAVIEM;
- MECANIC POMPE INJECȚIE.
Condiții de angajare:
- stagiul militar satisfăcut;
- domiciliul stabil în municipiul Iași;
- experiență în domeniu de minimum 5 ani;
- fără antecedente penale;
- vîrsta maximă 35 ani.
Salarizare avantajoasă.
Relații suplimentare la sediul societății din șos. Păcurari nr. 92 sau la tel. 032/163080.

ROMANEL - Gold Star
PRIN GIREXIM INTERNATIONAL
PRODUSE ELECTRONICE ȘI ELECTROCASNICE GOLDSTAR
PLATA ÎN 12 RATE LUNARE CU NUMAI 30% AVANS !
TOMBOLĂ LUNARĂ !
Dacă ați cumpărat produse în valoare de peste 500.000 lei participați în fiecare lună pe data de 10 la tombola ce are ca premiu un televizor color GOLDSTAR !
Vizitați magazinele din G. Muzicescu 7A, tel. 032/215981 și G. Ureche 3, tel. 032/213130, 213122
Cîștigătorul tombolei este:
LEONTE NATALIA
Str. Vîntu nr. 3, Iași

MONITORUL DE IAȘI

La Universitatea "Al.I. Cuza"

Un nou serviciu de plasare a absolvenților din învățămîntul superior

Absolvenții Universității "Al. I. Cuza" vor putea apela și ei la un serviciu special pentru găsirea unui loc de muncă. Universitatea ieșeană a înființat de curînd un astfel de compartiment, care se va ocupa cu testarea pieței locurilor de muncă. Pe de altă parte, cercetările care se vor face în acest domeniu vor duce și la identificarea nevoilor reale pe care le are societatea românească pentru profesiunile celor care termină Universitatea "Al. I. Cuza". Acestea se vor face pe mai mulți ani, astfel încît, atunci cînd termină o generație, să se știe exact cîți dintre ei pot fi încadrați. În funcție de aceste cercetări se va regla și numărul de locuri scoase la concursul de admitere în învățămîntul superior, pentru a nu se mai crea inflație de specialiști într-un anume domeniu. La ora actuală nu se fac prospectări reale în acest sens. Un alt rol pe care îl va avea nou înființatul serviciu din cadrul Universității "Al. I. Cuza" va fi și convingerea diverselor societăți de necesitatea încadrării unor specialiști, cum ar fi psihologi, sociologi, absolvenți de management, marketing etc. După cum se știe, pînă acum, întreprinderile nu s-au grăbit să angajeze astfel de specialiști. **(S.A.)**

În Regionala CFR

Furturi de 10 milioane de lei

În ultimii doi ani, pe raza județelor Iași, Bacău, Neamț și Vaslui, numeroase persoane au recurs la distrugerea și sustragerea unei cantități de cabluri, conexiuni din cupru, instalații de semnalizare, electro-dinamice și telefonice din instalațiile aferente căii ferate, ne-a informat lt.col. C. Rusu, șeful Inspectoratului de Poliție Transporturi Iași. Pagubele produse depășesc suma de 10 milioane lei. Materialele sustrase au fost vîndute, ulterior, unor societăți sau centre de colectare a materialelor refolosibile. În cursul acestui an, din cele peste 95 de furturi înregistrate, polițiștii TF au identificat infractorii în 54 de cazuri. S-au dispus măsuri de sesizare a parchetelor componente și de trimitere în judecată a făptașilor.Unul din cazurile instrumentate în acest an este cel al lui Spătaru Virgil, de 27 de ani, din comuna Podu-Iloaiei, jud. Iași, fără ocupație. La 17 octombrie a.c., acesta a sustras 37 de bucăți conexiuni de cupru din instalațiile căii ferate de pe relația Podu-Iloaiei-Budăi. Prin tăierea și sustragerea materialelor menționate s-a produs o pagubă de 383.000 lei în dauna Regionalei CFR Iași. Materialele au fost valorificate la S.C. "Pieta" S.A. din cartierul Dancu, Iași. Infractorul este cercetat în stare de arest și urmează să fie trimis în judecată. El riscă o condamnare cuprinsă între 3 și 12 ani. **(D.F.)**

La Brigada de grăniceri, militarii mănîncă numai slănină

Colonelul Spălățelu este acuzat că fură din mîncarea soldaților

■ *el este cercetat de Parchetul de pe lîngă Tribunalul Militar Teritorial București*

Colonelul de grăniceri Ionel Spălățelu este cercetat de Parchetul de pe lîngă Tribunalul Militar Teritorial București. Ionel Spălățelu ocupă actualmente funcția de loctiitor pentru logistică al Comandamentului brigăzii de grăniceri Iași. Înaintea evenimentelor din decembrie '89, colonelul Spălățelu a fost anchetat de Procuratura Militară Iași, fiind acuzat de comiterea infracțiunilor de "abuz în serviciu contra avutului obștesc", "fals intelectual" și "uz de fals". La o percheziție la locuința ofițerului au fost găsite bunuri ale armatei (zeci de perechi de ghete tip "student" și de ciorapi mercelizați), stabilindu-se că acesta a comis o delapidare de 60.000 lei, la valoarea banilor din 1989 (adică echivalentul unui autoturism Dacia). În legătură cu acest lucru, colonelul Spălățelu consideră că totul a fost o înscenare. ***"Mi s-a ordonat să țin o perioadă acele bunuri la mine acasă, pentru a acoperi o lipsă din gestiune a altui comandant de la Huși, care urma să vină și să ia bunurile de la mine. Oricum, după ancheta efectuată de Procuratura Militară, s-a dovedit nevinovăția mea și mi s-a restituit întreaga sumă de bani care mi se reținuse din salariu"***, susține Spălățelu. Procurorul care a condus pe atunci cercetările, Pavel Morariu spune că nu-și mai aduce aminte, dacă în urma anchetei, ***"Spălățelu a fost declarat nevinovat sau a primit o amendă cu caracter administrativ"***. Cert este că Procuratura Militară a găsit aceste bunuri ale MApN la domiciliul colonelului Spălățelu și că a ajuns la concluzia că acesta s-a făcut vinovat de comiterea infracțiunilor de mai sus. El a fost însă "iertat", considerîndu-se că fapta nu prezintă un pericol social, și a fost amendat cu o amendă administrativă.

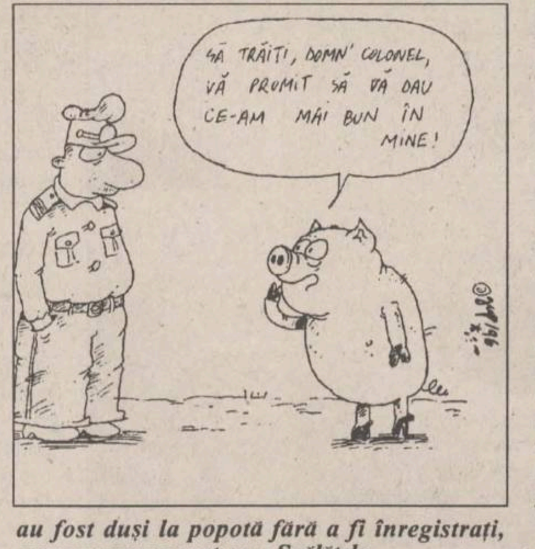
SĂ TRĂIȚI, DOMN' COLONEL, VĂ PROMIT SĂ VĂ DAU CE-AM MAI BUN ÎN MINE!

Între timp, a urmat o serie de plîngeri la adresa colonelului Spălățelu (unele primite și la redacția cotidianului nostru), în care ofițerul era, printre altele, acuzat că a comis nu mai puțin de 63 de ilegalități, dintre care amintim doar cîteva:

"La data de 29 noiembrie 1991 s-a sacrificat o scroafă și nu s-au înregistrat 5 kg de carne, 1 kg de slănină, 1 kg de organe, din ordinul lui Spălățelu. La 20 decembrie 1991 s-au sacrificat 4 porci, de la care s-au luat toți mușchiulețiii și au fost duși la popotă fără a fi înregistrați, carne pe care a sustras-o Spălățelu.

Între 21 și 24 decembrie 1992 s-au sacrificat cîte 5-6 porci pe zi pentru a fi vîndută carne cadrelor, pentru Crăciun. Pe lîngă acestea, mai era sacrificat de fiecare dată «din necesitate» cîte un porc în plus, fiind trecut în acte că avea 2-4 luni (20 kg), în realitate se tăia un porc de circa 150 de kg, rezultînd un plus de 500-600 kg carne, care nu era înregistrată și care era însușită de Spălățelu și «credincioșii săi subordonați».

Pe 10 martie 1993, sergentul Cornel Chișcă declară că «nu mai știe cîte colete cu carne și alte produse s-au depus la bagaje de mînă în gară, cu diferite mașini, iar bonurile i le dădea lui Spălățelu». Instalația de gaz de pe autoturismul personal al lui Spălățelu funcționează cu buteliile din cota unității, care erau scăzute că s-au pîrlit porcii, în realitate porcii fiind pîrliți cu paie.

Luni, 4 octombrie 1993, Spălățelu a luat un purcel de 50-60 kg, l-a pus într-un sac și l-a scos din unitate."

Unul din militarii în termen de atunci, *serg.Cornel Chișcă* a fost contactat de reporterii noștri și ne-a spus că, fiind de meserie tehnician veterinar, a fost numit la gospodăria agricolă zootehnică a unității, avîndu-l ca șef pe locotenent-colonelul Spălățelu. Acesta ocupa pe atunci funcția de șef servicii pe brigada de grăniceri, avînd și dreptul de control absolut asupra alimentelor din unitate, cît și a diferitelor articole de intendență (uniforme, pături etc). ***"De fiecare dată cînd în sector se tăia cîte un porc, mai întîi se scoteau deoparte mușchiulețiii, care se mai numeau și «iepurași», cam de cîte două kile fiecare, pe care, fără discuție, Spălățelu îi oprea pentru el. Porcii se pîrleau cu gaz numai la Crăciun, în rest nu vedeam nici urmă de butelie. Cît despre pachetele cu care eram trimiși periodic la gară, acestea erau preluate acolo de cîte un curier și expediate imediat spre București. Nu m-am uitat niciodată ce conțineau aceste pachete, însă știu că erau tare grele. "***, ne-a spus Cornel Chișcă.

Un alt grănicer aflat în subordinea colonelului Spălățelu, care a preferat să-și păstreze anonimatul, ne-a spus că soldații mănîncă numai slănină. ***"Soldații umblă cu bocancii rupți și cu cuie în talpă, purtînd materiale date la reformă și primite înapoi drept bune. Însă toate controalele se «aranjează» și noi mergem tot așa înainte".***

Referindu-se la aceste acuzații, colonelul Spălățelu susține că sînt simple invenții. ***"Am primit o sumedenie de denunțuri, însă toate s-au dovedit a nu fi adevărate. Sînt mulți care din invidie vor să se răzbune pe mine, însă după ce am fost verificat pînă și de șeful Secției de Control și Anticorupție a unității, colonelul Florian Popescu, am fost declarat nevinovat. De altfel, mă aștept și pe viitor la astfel de anonime"***, ne-a precizat Ionel Spălățelu. *Generalul de brigadă Mihai Caliniuc*, comandantul Brigăzii de Grăniceri din Iași, șeful ierarhic al colonelului Spălățelu, susține la rîndul lui că, din anul 1990, anul venirii sale la Brigada din Iași, este convins de probitatea morală a colonelului Spălățelu. ***"Din acest motiv l-am și avansat"***, ne-a precizat generalul de brigadă Mihai Caliniuc. **(Dragoș STÂNGU)**

Medicii ieșeni reconstruiesc chipul unei fetițe de 3 ani

■ *în urmă cu doi ani, copilul a fost victima unui incendiu care a transformat-o într-un mic monstru*

Medicii de la Spitalul de Copii, ajutați de o echipă de medici de la Spitalul de Urgențe, condusă de conf. dr. Ștefan Luchian, "construiesc" în aceste zile o nouă față unei fetițe de 3 ani. Andreea Iosipescu este internată de mai mult de doi ani în Spitalul de Pediatrie, după ce, cu puțin înainte de a împlini vîrsta de un an, un incendiu a transformat-o într-un mic monstru. Practic, cu arsuri de gradul IV pe 50% din suprafața corpului, medicii nu îi acordau Andreei șanse de supraviețuire. În urmă cu două zile, medicii au recurs la o operație plastică și reparatorie, prima dintr-o serie de operații prin care se va încerca redarea unei fețe umane acestei fetițe. În urma accidentului, mica victimă a rămas fără ochiul și urechea stîngă, pielea capului și a feței au fost arse, iar gura și nasul s-au transformat doar în niște găuri. Cuprinse de flăcări, mîinile i-au ars, în locul lor rămînînd numai niște cioturi boante, de care Andreea a învățat deja să se folosească. Deocamdată, s-a încercat efectuarea unei grefe de piele pe cap și "reconstruirea" pleoapelor, dar urechea stîngă, ochii, nasul și gura așteaptă, de asemenea, operații reparatorii. Pentru mîini va fi necesară confecționarea unor proteze. Acum, medicii de la Clinica de Chirurgie a Spitalului de Copii sînt de părere că, în timp, îi vor putea reda Andreei ceea ce a pierdut în timpul incendiului: înfățișarea umană. **(C.P.)**

Albumul bestiilor cu față umană

Neculai Iftinca i-a tăiat adversarului său inima, ficatul, intestinele și cîteva artere

■ *victima "greșise" parcîndu-și tractorul incorect* ■ *tractoristul Neculai Iftinca, de 47 de ani, din Dolhești, a fost condamnat la șapte ani și șase luni închisoare pentru tentativă de omor*

În ziua de 6 decembrie 1994, el s-a întîlnit cu un vechi dușman al său, *Mircea Onofrei*, tot tractorist, căruia i-a reproșat că și-a parcat tractorul în așa fel încît nu poate trece pe lîngă el. Reproșurile s-au transformat rapid în ceartă iar cearta în bătaie. După cîteva schimburi de pumni, Iftinca a luat din lada cu scule un ciocan și și-a lovit adversarul în creștet. În replică, Mircea Onofrei a scos un cuțit. Nu a apucat să lovească pentru că Iftinca l-a dezarmat și i-a făcut o tăietură incredibilă, care i-a atins inima, ficatul, intestinele și i-a secționat cîteva artere.

Victima, scăpată cu viață printr-o minune, bineînțeles după ce a fost supusă urgent unei intervenții chirurgicale, nu a avut nici un fel de pretenții bănești de la agresor. Demn de precizat este și faptul că acuzatul este cunoscut în localitate drept un individ extrem de violent. În anul 1987 el a mai fost condamnat la 18 ani de închisoare pentru omor. În 1991 însă a fost eliberat condiționat rămînîndu-i de executat un rest de pedeapsă de aproximativ 1000 de zile. Astfel, pedeapsa rămasă de la condamnarea anterioară i-a fost adăugată, Iftinca urmînd să execute, în total șapte ani și șase luni de închisoare. **(A. SCUTELNICU)**

Un băiețel și-a sucit gîtul la joacă

■ *acesta, împreună cu un vecin, a încercat să pună în practică o scenă de bătaie dintr-un film de acțiune*

Marius N., în vîrstă de 7 ani, a stat timp de cîteva ore cu gîtul sucit, după ce un vecin de bloc, mai mare cu 10 ani decît acesta, a încercat să pună în practică o scenă de bătaie dintr-un film de acțiune. Băiatul a povestit medicilor că tocmai reconstituia, împreună cu prietenul mai mare, scena în care polițistul prinde capul banditului și îl suceste brusc spre dreapta. El juca rolul banditului, așa încît a trebuit să suporte același tratament ca și eroul pe care îl întruchipa. În schimb, joaca de-a bandiții l-a adus pe patul spitalului, internat cu diagnosticul de "traumatism de coloană cervicală". Medicii de la Clinica de Chirurgie a Spitalului de Copii ne-au relatat că băiatului i s-a imobilizat gîtul într-un aparat Schantz (un fel de guler de bandaj mai rigid). Specialiștii sînt de părere că joaca se putea termina dramatic, pentru că putea fi lezată măduva spinării. Așa încît, Marius s-a ales "doar" cu dureri puternice în zona gîtului, fără alte complicații. Reacția părinților lui Marius a fost aceea că, la numai cîteva ore de la internarea lui în spital, au insistat ca băiatul să fie externat, motivînd că acesta este obișnuit cu astfel de bătăi și că boala lui nu se va agrava. **(C.P.)**

În acest an

Regulamentele școlare vor fi aplicate experimental

În acest an, cele 47 de regulamente școlare elaborate de Ministerul Învățămîntului se vor aplica experimental. Așa cum a anunțat Direcția generală a învățămîntului preuniversitar din cadrul ministerului de resort, aceste documente necesare organizării și funcționării sistemului de învățămînt nu pot intra încă în vigoare, deoarece Parlamentul nu a aprobat încă Legea Statutului cadrelor didactice. Conform Legii învățămîntului, Statutul cadrelor diactice trebuia validat la o lună după aprobarea legii amintite. ***"Tergiversarea aprobării acestei legi organice a învățămîntului românesc s-a datorat faptului că fostul Guvern a refuzat unele reglementări privind salariile personalului didactic, precum și numărul de ore pe săptămînă pe care trebuie să-l efectueze un profesor. Fără elaborarea Statutului cadrelor didactice regulamentele școlare nu pot intra încă în vigoare"***, ne-a declarat ***Gheorghe Isvoranu, președintele Uniunii Sindicatelor din Învățămîntul Preuniversitar***. Precizăm că, la finele anului școlar trecut, toate inspectoratele școlare din țară au trimis propuneri de completare sau modificare a acestor regulamente. **(Silvia CRAUS)**

CERAMICA SA IAȘI
Calea Chișinăului nr. 176, tel. 032/135590, fax 032/130602

Ca urmare a creșterii prețurilor la combustibilii înglobați în produsele ceramice, începînd cu data de 15.12.1996, SC CERAMICA SA Iași majorează prețurile cu 25%.

DORIȚI SĂ AVEȚI GARANȚIA ECONOMIILOR DUMNEAVOASTRĂ?

BCR
BCR
BANCA COMERCIALĂ ROMÂNĂ
CERTIFICAT DE DEPOZIT
50.000
100.000
300.000
500.000
1.000.000
SPECIMEN

BANCA COMERCIALĂ ROMÂNĂ
VĂ OFERĂ CERTIFICATE DE DEPOZIT
CU DOBÂNDĂ FIXĂ ȘI SCADENȚA
LA 3 SAU 6 LUNI
Banca de care aveți nevoie!

IMAGINEAZĂ-ȚI CĂ AI CENTRALA TELEFONICĂ PERFECTĂ • IMAGINEAZĂ-ȚI CĂ AI CENTRALA TELEFONICĂ CU CEL MAI CLAR SUNET, ACEASTA PENTRU CĂ ESTE DIGITALĂ ȘI DEVANSEAZĂ NET SISTEMUL ANALOGIC ACTUAL • MAI IMAGINEAZĂ-ȚI CĂ, ADĂUGÂND MODULE SIMILARE, SE EXTINDE ORICÂND DOREȘTI, PENTRU CĂ ESTE MODULARĂ • IMAGINEAZĂ-ȚI CĂ, PE LÂNGĂ FACILITĂȚILE EXCEPȚIONALE PE CARE ȚI LE OFERĂ, ESTE FLEXIBILĂ, CONECTÂNDU-SE DIRECT CU ORICE TELEFON, FAX, MODEM, SCANNER DE CREDIT CARD • IMAGINEAZĂ-ȚI CĂ E CONCEPUTĂ ÎN ARMONIA DEPLINĂ A DESIGN-ULUI CU FIABILITATEA. •••• DAR DE CE SĂ-ȚI IMAGINEZI TOATE ACESTEA, CÂND O ASTFEL DE CENTRALĂ TELEFONICĂ ACUM EXISTĂ ȘI O POȚI AVEA ÎN MAXIM 3 ZILE? • Specialiștii concernului american AT&T (American Telephone & Telegraph) creează continuu o viziune fără limite în telecomunicații • EI AU CREAT-O PENTRU TINE!
e AT&T de clar!
CENTRALA TELEFONICĂ AT&T
PARTNER...
OFERTĂ PROMOȚIONALĂ
ALEGI centrala telefonică AT&T PARTNER și la prima ta investiție de minim: 1 modul PARTNER 206 + 1 telefon AT&T MLS (de secretariat) + 4 telefoane AT&T
PRIMEȘTI 1 telefon AT&T 750 GRATUIT!
Vei avea astfel minim 2 linii exterioare și 6 interioare cu cel mai clar sunet.
made in the USA
PARTNER 48
16 linii exterioare 48 interioare
PARTNER PLUS
8 linii exterioare 24 interioare
1MODUL 206 515$
2 linii exterioare 6 interioare
PARTNER 412
4 linii exterioare 12 interioare
MLS6 138$
MLS12 195$
MLS12D 245$
720 57$
750 39$
755 45$
GARANȚIE 12 LUNI

Plata se face în lei la cursul BNR. Prețurile nu includ TVA.
Instalarea se face imediat de către specialiștii RomTelecom sau de către dealerii noștri locali.

AmTel s.a.-distribuitor oficial **AT&T**- str. Ion Câmpineanu nr.2, sect.1, București
Poți obține orice detalii despre **PARTNER** și telefoanele **AT&T** la
Telefonează-ne acum la: **312 52 46** sau **312 52 51**

AT&T

Protejează și sporește economiile dumneavoastră

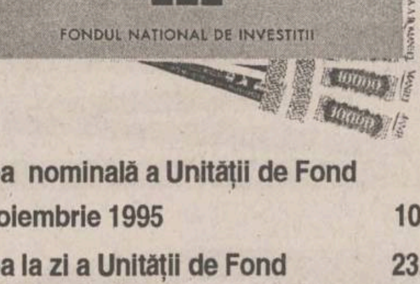

Valoarea nominală a Unității de Fond la 15 noiembrie 1995	**10.000 lei**
Valoarea la zi a Unității de Fond	**23.460 lei**
Activul net :	**40,87 miliarde lei**
Creșterea față de săptămîna trecută:	**2,%**
Unități de Fond aflate în circulație:	**1.742.333**
Creșterea față de 1.01.1996	**108,53%**
Creșterea față de 15.11.1995	**134,6%**

Fondul Național de Investiții, administrat de SOV Invest SA, este un fond deschis de investiții, la dispoziția fiecărei persoane fizice sau juridice. Investind la FNI obțineți Carnetul de Investitor, care vă ajută să luptați eficient împotriva inflației protejîndu-vă și, chiar mai mult, sporindu-vă economiile. De aceea, vă recomandăm investiția la FNI: este accesibilă, protejează și sporește economiile dumneavoastră.

Unitățile de Fond le puteți cumpăra de la: Agenția GELSOR, **Iași, str. Moara de Foc nr. 35, tel. 032/215406.**

Agenția GELSOR, **Iași, str. Sărăriei nr. 6, tel. 032/216253**.

FNI FONDUL NAȚIONAL DE INVESTIȚII
Relații suplimentare la tel. 01/3305470

Autorizat de Comisia Națională a Valorilor Mobiliare cu nr. 159/1995

MONITORUL INTERN

Schimbare de optică

PRM consideră că o alianță cu PUNR este "prematură"

Comitetul Director al PRM a respins propunerea lui Gheorghe Funar privind încheierea unei alianțe parlamentare PUNR-PRM, a declarat, ieri, liderul PRM, Corneliu Vadim Tudor.

Vadim se pronunțase, vineri, în favoarea încheierii unei astfel de alianțe, pe care o comparase cu fuziunea dintre Partidul Național condus de Iuliu Maniu și Partidul Țărănesc al lui Ion Mihalache. Liderul PRM declarase, vineri, că alianța PRM-PUNR ar trebui să rămînă deschisă și altor partide de stînga și centru-stînga, însă precizase că decizia finală în privința încheierii alianței va aparține Comitetul Director al PRM.

Potrivit liderului PRM, Comitetul Director al partidului a decis că încheierea unei astfel de alianțe ar fi "prematură". Vadim a afirmat că PUNR trebuie mai întîi să-și rezolve problemele interne "pentru a nu aduce într-o posibilă alianță scandalurile incredibile care l-au măcinat în ultimii doi ani".

Demascare stupidă

Un traficant de arme a fost prins de vameși pentru că citea o carte invers

Un traficant de arme din Ucraina a fost prins, sîmbătă, într-un autocar turcesc aflat în vama Albița, pentru că, încercînd să pară destins, se prefăcea că citește o carte, ținînd-o cu scrisul invers, informează Direcția generală a Poliției de frontieră.

Autoritățile române au descoperit două pistoale cu gaze lacrimogene sub preșul de sub picioarele ucraineanului Dimitri Kolesniuc.

Alte patru pistoale și 60 de cartușe au fost găsite ascunse în remorca autocarului.

Cu trei zile în urmă, la aceeași vamă, în alte două autocare ale unor firme turcești, care părăseau România, au fost găsite zeci de arme de vînătoare și pistoale cu gaze, precum și peste o mie de cartușe.

Ucraineanului, ca și celor patru basarabeni prinși mai înainte, i s-au întocmit actele premergătoare pentru nerespectarea regimului armelor și munițiilor.

Un vot decisiv pentru România

Politicienii au ales între schimbare și continuitate

Gheorghe Funar consideră că Iliescu i-a lăsat o moștenire grea viitorului președinte al României

Președintele PUNR, *Gheorghe Funar*, consideră că *"regimul Iliescu i-a lăsat viitorului președinte al României, Emil Constantinescu, o moștenire grea".*

Funar speră ca *Emil Constantinescu* să facă un apel la forțele politice parlamentare și neparlamentare pentru a participa la rezolvarea problemelor țării, avînd în vedere faptul că, singur, Constantinescu nu va putea schimba nimic.

Gheorghe Funar a mai declarat că PUNR poartă discuții cu PRM în vederea alegerii conducerii celor două Camere ale Parlamentului și, eventual, în vederea formării unei alianțe parlamentare sub numele de "Partida Națională".

Gheorghe Funar a votat la ora 9.15, la secția nr. 85 din Cluj.

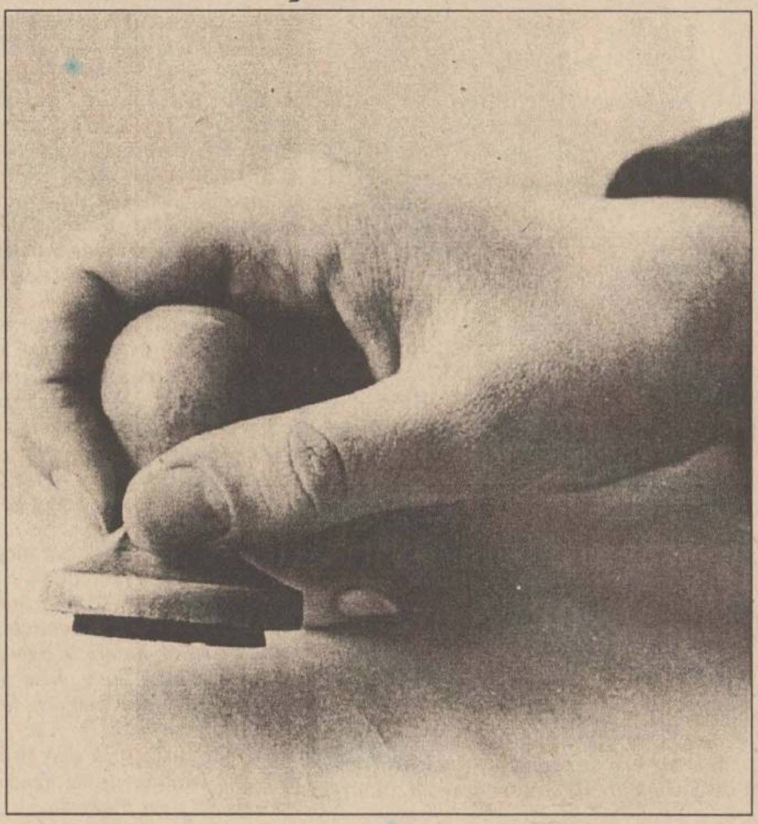

Politicienii români vor trebui să-și regîndească strategiile politice în funcție de rezultatul votului de ieri

Petre Roman speră într-un al doilea tur de scrutin mai corect decît primul

Liderul USD, *Petre Roman*, speră că în cel de-al doilea tur al alegerilor prezidențiale vor fi mai puține fraude decît la alegerile din 3 noiembrie.

Petre Roman a votat, ieri dimineață, la Liceul "Jean Monnet" din Capitală, ca și *Sergiu Cunescu.*

Petre Roman a venit la vot cu gîndul de *"a duce bătălia pentru democrație pînă la victoria finală".*

El crede că, dacă atît majoritatea parlamentară cît și președintele vor fi "devotați democrației", de-abia de acum înainte se va putea vorbi de intrarea României *"în rîndul lumii libere, democratice".*

Corneliu Vadim Tudor crede că vom avea alegeri anticipate

Liderul PRM, *Corneliu Vadim Tudor*, crede că noul președinte al României va fi ales pentru numai doi ani.

Vadim a declarat, ieri, imediat după ce a votat, că, *"mai mult ca sigur, în România vor avea loc alegeri anticipate".*

Președintele PRM nu a dorit să divulge numele candidatului pe care l-a votat. *"Am dreptul la micul meu secret, conform Constituției"*, a spus Vadim. El a refuzat și să facă vreun pronostic în privința cîștigătorului, însă a afirmat că, indiferent cine va fi acesta, *"va fi rău pentru această țară"*. Liderul PRM s-a declarat dezamăgit de nivelul confruntărilor televizate dintre cei doi finaliști. El a calificat prestația acestora drept "foarte modestă" și a afirmat că cei doi candidați au oferit "un spectacol degradant".

Emil Constantinescu a votat "pentru binele românilor"

Președintele CDR, Emil Constantinescu, s-a prezentat ieri, în jurul orei 12.00, la secția de votare nr. 87 din cartierul Pajura, declarînd că a votat "pentru binele românilor".

Emil Constantinescu a fost întîmpinat, în fața secției de votare, de cîteva sute de admiratori.

Liderul CDR a fost însoțit, cu acest prilej, de *Ion Diaconescu* și *Victor Ciorbea.*

Președintele PNȚCD, Ion Diaconescu, a afirmat, în fața secției de votare, că chiar și o fraudă de 5% este "acceptabilă".

Adrian Moțiu a votat cum i-a dictat Gheorghe Funar

Fostul senator PUNR *Adrian Moțiu* s-a raliat deciziei șefului său, Gheorghe Funar și a afirmat că l-a votat pe Emil Constantinescu.

Adrian Moțiu a mai declarat că poziția adoptată de Gheorghe Funar privind susținerea candidaturii lui Emil Constantinescu la Președinția României este cea bună și s-a arătat convins că majoritatea membrilor PUNR au votat candidatul CDR, deoarece ei îl urmează pe liderul lor.

Fostul senator PUNR crede că divergențele dintre Gheorghe Funar și *Ioan Gavra*, referitoare la poziția adoptată de PUNR față de turul doi al alegerilor prezidențiale, vor fi clarificate tranșant, în cadrul organelor de conducere ale partidului.

Moțiu a mai declarat că, în urma rezultatelor slabe înregistrate de PUNR în alegerile generale, *"cu certitudine, vor fi schimbări importante"* la nivelul conducerii PUNR. Adrian Moțiu a refuzat să numească persoana vinovată de eșecul PUNR, pentru a nu influența "viitoarele schimbări".

Adrian Moțiu a fost ales senator de Cluj pe listele PUNR la alegerile din septembrie 1992. În 1996, Moțiu nu a mai fost inclus pe listele de candidați ale acestui partid, el fiind implicat în scandalul Băncii Dacia Felix, care a avut rezonanțe puternice în județul Cluj. Moțiu a îndeplinit funcții de conducere în administrația Băncii Dacia Felix, fiind și unul dintre membri fondatori ai ei.

Dispută electorală și la Chișinău

■ *românii din stînga Prutului votează pentru alegerea unui nou președinte* ■ *pe buletinele de vot figurează nouă candidați* ■ *la vot au participat și moldovenii din Transnistria* ■

Moldovenii din Transnistria au putut să-și exercite dreptul la vot în 13 secții, dintre care patru sînt pe malul stîng al Nistrului, informează corespondentul Mediafax la Chișinău.

Autoritățile de la Tiraspol au interzis desfășurarea alegerilor prezidențiale pe teritoriul auto-proclamatei Republici Transnistrene, dar moldovenilor din regiune li s-a permis să voteze la alte secții de votare.

În Transnistria sînt 147.000 de moldoveni cu drept de vot. Pentru cei de pe malul stîng al Nistrului au fost aduse autocare pentru a-i transporta, gratuit, pe malul drept, aflat sub controlul conducerii de la Chișinău.

În Republica Moldova au fost organziate 1995 secții de votare, în 38 de circumscripții, iar pentru moldovenii din străinătate au fost înființate 14 secții. Electoratul moldovenesc numără aproape 2,5 milioane de persoane.

La alegerile din Republica Moldova au fost acreditați 170 de observatori străini, din 60 de state, și 200 observatori locali.

În competiție sînt înscriși nouă candidați, printre care și trei femei, ceea ce reprezintă o premieră în viața politică a Moldovei. Principalii candidați sînt actualul președinte ***Mircea Snegur***, președintele Parlamentului ***Petru Lucinschi***, premierul ***Andrei Sangheli*** și deputatul ***Valeriu Matei***, liderul partidului Forțelor Democratice.

Ultimul sondaj de opinie arată că se așteaptă o participare la vot de aproximativ 85-87%. Șansele președintelui Mircea Snegur erau estimate la 45-46%, în timp ce Petru Lucinschi, președintele Parlamentului, poate conta pe 26-27% din intențiile de vot. de aceea, analiștii estimează că un al doilea tur de scrutin este inevitabil pentru desemnarea președintelui.

Mircea Snegur beneficiază de susținerea mai multor forțe de dreapta, principala formațiune fiind Frontul Popular Creștin Democrat. Renunțînd la politica de apropiere față de Rusia, Snegur s-a aliat cu acele forțe politice care l-au promovat în postul de șef al statului. Nemulțumit de atacurile rivalilor, actualul președinte și-a aruncat în luptă toate forțele pentru a reuși să mai obțină încă un mandat.

Principalul său contracandidat este președintele parlamentului, Petru Lucinschi, personalitate cu o carieră politică strălucită în rîndurile PCUS. Promovînd o politică de apropiere față de Rusia și o implicare a statului în economie, Lucinschi se bazează pe acele segmente ale electoratului care simpatizează ideile de integrare amplă a Moldovei în CSI. Știindu-se faptul că în rîndul minorităților naționale se înregistrează o prezență mult mai mare la urne, Lucinschi a încercat să devină principalul beneficiar al voturilor rusofonilor din Republica Moldova.

Un alt candidat important este premierul Andrei Sangheli, persoana ce are în spate aparatul bine organizat al Partidului Democrat Agrar. Sangheli este promotorul unei politici clare de cooperare a Moldovei cu Rusia, fapt confirmat în cadrul întrevederilor pe care premierul le-a avut la Moscova cu Viktor Cernomîrdin și cu șeful diplomației ruse, Evgheni Primakov. Sangheli a reușit să obțină declarații de susținere din partea liderilor separatști de la Tiraspol și a autorităților găgăuze de la Comrat.

Ultimul candidat important este deputatul Valeriu Matei, șeful Partidului Forțelor Democratice, formațiune de dreapta, cu orientare pro-românească. Valeriu Matei este sprijinit cu precădere de cercuri ale intelectualității.

TOMBOLA

Cumpăraţi una din maşinile: **Daewoo Cielo, Daewoo Tico, Daewoo Espero, Daewoo Damas, Daewoo Avia Cargo** în perioada **1 noiembrie - 31 decembrie**. Astfel, prin orice sistem de vânzare, inclusiv vânzare în rate pentru Cielo şi Tico, veţi avea şansa să participaţi la Tombola Rodae. Şi să câştigaţi de două ori: forţa unei maşini Daewoo şi unul din premii. **790 de premii** vă aşteaptă la tragerea la sorţi din 10 ianuarie 1997: frigidere, televizoare, aspiratoare, ceasuri deluxe. Completarea taloanelor de tombolă se face direct la distribuitorii Rodae. Câştigătorii vor fi anunţaţi în presă.

RODAE
AUTOMOBILE

Pentru Cielo şi Tico, vânzarea
în rate continuă până la
31 decembrie 1996.

Câştigă de două ori!

+ Distribuitorii autorizaţi RODAE întotdeauna la dispoziţia dvs.

IAŞI INTERNAŢIONAL-COMPLEX SERVICE Tel: 032/13.76.20 Fax: 032/13.01.25 • **BUCUREŞTI** EUROCAR Tel: 01/628.31.45 Fax: 01/312.80.66 • **BUCUREŞTI** - EUROSERVICE S.R.L. Tel: 01/675.66.95 Fax: 01/330.39.99 • **BUCUREŞTI** RĂDĂCINI Tel/Fax: 01/210.76.52/211.10.46 • **BUCUREŞTI** - SEBASTIAN S.R.L. Tel: 01/330.28.52 Fax: 01/330.60.09 • **BUCUREŞTI** - EUROCENTER-BĂNEASA Te: 01/665.60.35 Fax: 01/666.42.67 • **BUCUREŞTI** CAR SERVICE STAR Tel: 01/650.56.82 Fax: 01/311.12.99 • **ALBA-IULIA** SATEX S.R.L. Tel: 058/81.04.57 Fax: 058/81.01.53 • **ARAD** I.A.T.S.A. Tel: 057/28.78.38 Fax: 057/28.73.66 • **ARAD** FRANCKMAR Fax: 057/28.96.00 • **BACĂU** I.A.T.S.A. Tel: 034/15.27.30 Fax: 034/16.13.90 • **BAIA MARE** SERVICE AUTO MUREŞAN Tel/Fax: 062/41.57.30 • **BAIA MARE** I.A.T.S.A. Tel: 062/42.45.86 Fax: 062/42.33.03 • **BÂRLAD** I.A.T.S.A. Tel: 035/41.43.21 Fax: 035/41.51.89 • **BISTRIŢA** COMAUTOSPORT Tel/Fax: 063/23.15.50/25.01.93 • **BOTOŞANI** SATT Tel: 031/53.12.15 Fax: 031/53.17.99 • **BOTOŞANI** XANDOR Tel: 031/52.50.39 Fax: 031/51.44.80 • **BRAŞOV** I.A.T.S.A. Tel: 068/31.12.46 Fax: 068/31.25.96 • **BRAŞOV** ROMINTRADE S.A Tel/Fax: 068/15.39.88 • **BRĂILA** COMIHAIL Tel: 039/68.60.39 Fax: 039/68.13.10 • **BUZĂU** AGROMECANICA S.A. Tel: 038/41.59.12 Fax: 038/42.32.40 • **CÂMPINA** GIA MOTORS Tel/Fax: 044/37.48.50 • **CLUJ** I.A.T.S.A. Tel: 064/41.07.68 Fax: 064/41.07.65 • **CLUJ** FELEAC Tel: 064/43.84.41 Fax: 064/43.84.42 • **CONSTANŢA** CAMSAS Tel: 041/66.42.95 Fax: 041/69.17.56 • **CONSTANŢA** I.A.T.S.A. Tel: 041/64.28.47 Fax: 041/64.24.91 • **CARANSEBEŞ** TEO&MARY OIL Tel: 055/51.45.69 Fax: 055/22.51.15 • **CÂMPULUNG** I.A.T.S.A. Tel: 048/21.63.99 Fax: 048/81.47.24 • **CRAIOVA** CENTRUL DE VÂNZĂRI ŞI SERVICE Tel: 051/14.46.52 Fax: 051/14.59.79 • **CRAIOVA** REDEXIM Tel/Fax: 051/41.48.88 • **DEVA** DACIA SERVICE Tel: 054/22.58.40 Fax: 054/22.58.41 • **FOCŞANI** DIVERSIS S.A. Tel: 037/62.35.27 Fax: 037/61.75.89 • **GALAŢI** I.A.T.S.A. Tel: 036/44.26.33 Fax: 036/46.29.54 • **GIURGIU** PRODAS Tel: 046/21.35.23 Fax: 046/22.28.94 • **MIERCUREA CIUC** I.A.T.S.A. Tel: 066/12.48.08 Fax: 066/12.39.62 • **ONEŞTI** MIHOC Tel: 034/31.19.42 • **ORADEA** (FELIX) I.A.T.S.A. Tel: 059/46.39.16 Fax: 059/43.14.80 • **PETROŞANI** GENERAL TRANS S.A. Tel: 054/54.20.40 Fax: 054/54.13.54 • **PIATRA NEAMŢ** TRANS SERV S.R.L. Tel/Fax: 033/22.19.00 • **PITEŞTI** I.A.T.S.A. Tel: 048/63.42.00 Fax: 048/63.02.06 • **PITEŞTI** CARA S.A. Tel:/Fax: 048/62.56.40 • **PLOIEŞTI** FAREDO S.R.L. Tel: 044/11.38.98 Fax: 044/11.43.58 • **RÂMNICU-VÂLCEA** INDACOM S.A. Tel/Fax: 050/73.70.21 • **REŞIŢA** MERCUR S.A.. Tel: 055/23.16.12 Fax: 055/22.50.21 • **SATU MARE** I.A.T.S.A. Tel: 061/73.08.20 Fax: 061/73.61.68 • **SIBIU** I.A.T.S.A. Tel: 069/22.88.83 Fax: 069/22.96.62 • **SLATINA** I.A.T.S.A. Tel: 049/43.41.90 Fax: 049/43.43.94 • **SLOBOZIA** MIVA SERV Tel/Fax: 043/23.12.03 • **SUCEAVA** I.A.T.S.A. Tel: 030/21.35.10 Fax: 030/22.52.78 • **SUCEAVA** SEVERIN Tel: 030/21.00.32 Fax: 030/52.03.69 • **TECUCI** WOTAN IMPEX S.R.L. Tel/Fax: 036/81.28.58/81.79.54 • **TIMIŞOARA** I.A.T.S.A. Tel: 056/20.02.15 Fax: 056/20.02.16 • **TIMIŞ GIROC** GIROTIM LTD. Tel: 056/18.41.55 • **TÂRGOVIŞTE** VIRAFATI PROD SERV COM S.R.L. Tel/Fax: 045/63.49.31 • **TÂRGU-JIU** I.A.T.S.A. Tel/Fax: 053/21.27.96 • **TÂRGU MUREŞ** MONDO TRADE Tel/Fax: 065/16.67.75/16.13.81 • **TÂRGU MUREŞ** I.A.T.S.A. Tel: 065/16.55.44 Fax: 065/16.80.26 • **TULCEA** S.C. AGROMEC Tel: 040/52.36.07 Fax: 040/52.39.04 • **TURNU-SEVERIN** I.A.T.S.A. Tel: 052/31.47.72 Fax: 052/31.19.83 • **VÂLCEA** AUTOSERVIL Tel/Fax: 050/71.04.57

DAEWOO AUTOMOBILE ROMÂNIA S.A.

MONITORUL EXTERN

Atentat cu bombă asupra unui bloc de locuinte al armatei ruse

32 de ruși au fost uciși în Daghestan

Peste 32 de persoane au fost ucise, sîmbătă, de o explozie, cauzată probabil de o bombă, care a distrus un bloc de locuințe pentru ofițerii armatei ruse, în Daghestan, relatează REUTER. Sursele mass-media rusești au făcut un prim bilanț al victimelor, apreciind numărul morților între 23 și 32 de persoane. Cifra nu a putut fi confirmată de Ministerulu pentru Situații de Urgență.

Explozia de sîmbătă distrus complet partea centrală a unui bloc de opt etaje din portul Kaspiysk, în care locuiau 130 de persoane, ofițeri ai armatei ruse și familiile lor. Mulți dintre locatari au fost prinși sub dărîmături. Pînă în prezent echipele de salvare au reușit să salveze 50 de oameni. Potrivit agenției ITAR-Tass, în ruine au fost descoperite urme de TNT. Aceasta a îngreunat operațiunile de salvare, autoritățile temîndu-se de o nouă explozie.

Incendiu fatal

Cel puțin 17 persoane au murit într-un hotel din Istanbul

Cel puțin 17 persoane au murit și alte 41 au fost rănite în urma unui incendiu izbucnit, duminică, într-un hotel din centrul Istanbulului, informează REUTER. Incendiul a izbucnit în jurul orelor 4 dimineața (02.00 GMT), la un hotel de trei stele, cu șapte etaje, din cartierul Laleli, unde locuiau în principal turiști ucraineni. Potrivit oficialilor turci, incendiul a izbucnit în urma unei scurgeri de gaz.

Două simboluri ale războiului rece

Papa Ioan Paul al II-lea și Fidel Castro se vor întîlni mîine

Papa Ioan Paul al II-lea și liderul cubanez Fidel Castro se vor întîlni marți, a anunțat, sîmbătă, serviciul de presă al Vaticanului, citat de AP.

Castro, în vîrstă de 70 de ani, este unul dintre puținii lideri cu care Papa nu s-a întîlnit. Diferențele dintre cei doi sînt imense, ei reprezentînd două dintre simbolurile "războiului rece" - un Înalt Pontif cu puternice convingeri anti-comuniste și un lider marxist, rămas la putere de la revoluția din 1959. Castro a sosit la Roma sîmbătă dimineață, pentru a participa la Conferința ONU asupra Alimentației.

Un președinte fantomatic

Elțîn a sărbătorit 100 de zile de la victorie pe patul spitalului

Președintele rus ***Boris Elțîn***, care a fost supus unei operații pe cord deschis în urmă cu două săptămîni, intenționează a părăsit, duminică, pentru cîteva ore, spitalul unde este internat și a făcut o plimbare pînă la sanatoriul Barviha, din afara Moscovei, relatează REUTER.

Renat Akciurin, chirurgul care l-a operat pe Elțîn, a afirmat că președintele a făcut o plimbare pe jos de circa o oră, pînă la sanatoriul Barviha, unde s-a pregătit pentru operație. Akciurin a precizat că Elțîn se va muta permanent la Barviha vinerea viitoare. ***"Recuperarea președintelui se desfășoară normal. Președintele este activ, iar astăzi se va plimba pînă la sanatoriul Barviha, pentru a fi într-o zonă familiară pentru o scurtă perioadă de timp"***, a afirmat chirurgul rus. Akciurin a precizat președintele rus a slăbit de la operația efectuată pe 5 noiembrie, dar a căpătat puteri.

Cotidianul rusesc **"Sevodnya"** a publicat, sîmbătă, prima fotografie a președintelui Boris Elțîn luată după operația pe cord la care acesta a fost supus, relatează REUTER.

Fotografia ocupă o mare parte din prima pagină a ziarului și îl înfățișează pe Elțîn relaxat, bînd ceai cu soția și fiica sa. Potrivit cotidianului, poza provine de la serviciul prezidențial de presă și a fost făcută vineri, la Spitalul Clinic Central din Moscova, unde președintele urmează un tratament recuperatoriu după o intervenție cvintuplă de by-pass pe inimă.

Cel de-al doilea mandat prezidențiale al lui Elțîn tocmai a depășit 100 de zile, dar, din cauza problemelor de sănătate, liderul rus nu a petrecut decît cîteva dintre ele la Kremlin.

Publicare fotografiei pare a fi un nou pas în strategia președinției ruse, prin care se intenționează pregătirea treptată a șefului statului pentru o reapariție completă în viața publică. Vineri, secretarul de presă al lui Elțîn, Serghei Yastrzhembsky, a declarat că se află în pregătire un discurs al președintelui către națiune, fără să precizeze cînd va avea loc evenimentul.

Situația scapă de sub control

ONU va trimite trupe în Africa Centrală

Consiliul de Securitate al Națiunilor Unite a adoptat, vineri, o rezoluție prin care se aprobă trimiterea unei forțe multinaționale în Africa Centrală, informează AP.

Forța multinațională va fi condusă de Canada și va staționa în regiune timp de patru luni.

Peste 400.000 de refugiați rwandezi hutu s-au întors vineri la casele lor, după ce au scăpat de militanții hutu din Zair. Deși cea mai mare tabără de refugiați ONU din Zair este pe punctul de a fi desființată, forțele ONU estimează că cel puțin 500.000 de refugiati hutu sînt încă izolati în sudul Zairului și nu pot avea acces la ajutoarele umanitare.

Rezoluția Națiunilor Unite a întîmpinat protestul ambasadorului rwandez la ONU, Gideon Kayinamura, care a susținut că "forța multinațională nu este relevantă, cel puțin în privința salvării refugiaților rwandezi din estul Zairului". El a propus, în schimb, alcătuirea unei forțe mai mici, care să nu cuprindă mai mult de 10.000 - 12.000 de soldați si care să staționeze cel mult două-trei luni pe teritoriul african.

Ambasadorul american la ONU, doamna Madeleine Albright, a precizat însă că Statele Unite condideră căă trimiterea unei forțe multinaționale în regiune este esențială și a declarat că se va consulta cu guvernele din regiune în ceea ce privește posibilitatea trimiterii unor trupe americane în centrul Africii. Statele Unite intenționează să trimită, în Goma, un contingent de 1.000 de soldați care să apere aeroportul și unul de 3.000 de soldați care să deschidă o punte aeriană pentru transportul de ajutoare umanitare.

Se așteaptă ca și Spania, Italia, Olanda, Africa de Sud, Egipt, Irlanda, Portugalia, Brazilia și Senegal să trimită trupe în regiune.

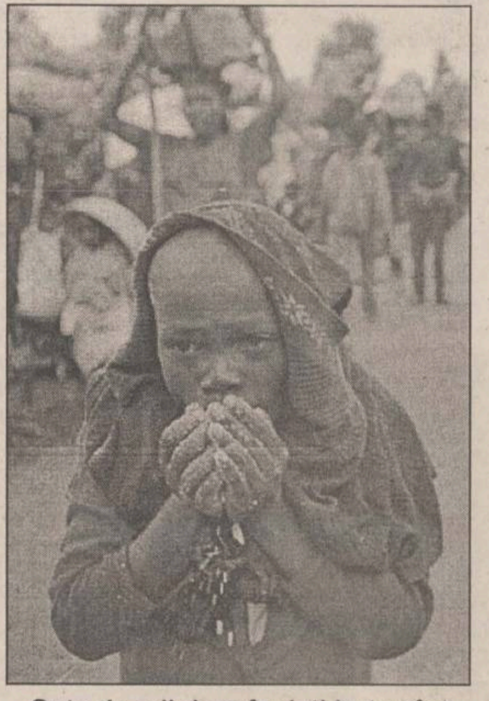

Sute de mii de refugiați hutu sînt condamnați la moarte prin înfometare

Demonstratii violente la Minsk

Lukașenko a adus Belarusia în pragul războiului civil

Poliția din Belarus, împreună cu forțele speciale OMON, au încercat, duminică, să oprească o demonstrație organizată de locuitorii Minskului în semn de protest față de încercarea președintelui ***Aleksandr Lukașenko*** de a-și extinde prerogativele în stat. Lukașenko intenționează să își prelungească mandatul prezidențial cu încă doi ani, precizează REUTER. Mai multe sute de participanți la ***"Marșul Tăcerii"***, cum a fost denumită acțiunea de protest, s-au desprins din coloana principală și au încercat să treacă de liniile poliției, care barau drumul către sediul Parlamentului. Unii membri ai forțelor de ordine i-au lovit pe demonstranți cu bastoanele, în încercarea de a-i împiedica să treacă. Deși unele persoane au căzut la pămînt, nici unul dintre protestatari nu părea a fi grav rănit. La demonstrație au participat între 5.000 și 10.000 de persoane, care au mers dinspre periferiile capitalei Belarusului către centrul orașului. Poliția și forțele speciale au barat drumul protestatarilor către Skorinîi Prospect, principala arteră rutieră a Minsk-ului. Forțe de rezervă ale poliției erau masate în camioane, așteptînd un eventual ordin de intervenție.

Marșul este cel mai recent dintr-o serie de proteste față de propunerile lui Lukașenko, ce dorește organizarea unui referendum pentru extinderea mandatului prezidențial de la cinci la șapte ani.

Rusia eșuează în încercarea de a trimite o sondă spațială către Marte

"Planeta roșie" nu va fi ocupată de ruși

■ ***bucăți ale sondei spațiale ruse ar putea lovi Pămîntul***

Rusia a eșuat, ieri, în încercarea sa de a trimite o sondă spațială către Marte, nava nereușind să se desprindă de orbita circumterestră, relatează REUTER și AP.

"Specialiștii încă mai încearcă, dar este, probabil, prea tîrziu", a declarat Vladimir Ananiev, purtător de cuvînt al Agenției Spațiale ruse. El a adăugat că este prea devreme să se vorbească de abandonarea misiunii, dar, dacă experții nu vor reuși în încercările lor, nava va intra în atmosfera terestră și va arde. ***"Dumnezeu să-i ajute!"***, a conchis Ananiev. Sonda spațială a fost lansată sîmbătă seara de la cosmodromul de la Baikonur și ar fi trebuit să părăsească orbita terestră în cursul nopții. ***"Dar este încă acolo"***, a precizat Ananiev. El a adăugat că sonda spațială, care cîntărește șase tone, este în bună stare de funcționare, dar racheta purtătoare are unele defecțiuni. Părți ale sondei spațiale ruse trimise către Marte ar putea lovi Pămîntul, în condițiile în care obiectul s-a dezintegrat la scurt timp după lansare. Deși o mare parte a componentelor stației vor arde la contactul cu atmosfera, există șanse ca unele bucăți să lovească Pămîntul, precizează postul rus de televiziune NTV, citat de REUTER. Misiunea este a doua dintr-un ciclu de trei pe ruta Pămînt-Marte ce trebuiau să se desfășoare în interval de o lună. Prima aparține Statelor Unite și a pornit spre Planeta Roșie în urmă cu două săptămîni, iar cea de-a treia, de asemenea americană, este programată pentru 2 decembrie. Scopul principal al acestor misiuni este de a atesta eventuala prezență a apei în solul marțian, indiciu de bază în verificarea ipotezei existenței vieții pe Marte. Misiunea rusească Marte-96 are deja doi ani întîrziere față de programul inițial, datorată lipsei de fonduri. Costul total al operațiunii este de 64 de milioane de dolari. Sonda este dotată cu echipamente științifice din 20 de țări europene și SUA, în greutate totală de 1,1 tone. Printre acestea se numără și două burghie, proiectate să recolteze probe de adîncime din solul marțian. Sonda ar fi trebuit să ajungă pe orbita lui Marte pe 12 septembrie anul viitor.

600 de persoane au fost arestate

Concursul "Miss World" stîrnește proteste în India

Poliția indiană a arestat 600 de persoane care protestau față de organizarea concursului "Miss World" în India Poliția indiană a arestat, duminică, 600 de persoane care protestau față de organizarea în India a concursului de frumusețe "Miss World", informează REUTER. Protestatarii, în mare parte femei, au declarat că acest concurs este o jignire la adresa femeilor și contravine valorilor și civilizației indiene. Concursul a stîrnit numeroase acțiuni de protest din partea unor grupuri militante indiene și din partea organizațiilor femeilor. O sectă indiană a amenințat că va organiza, la 23 noiembrie (ziua finalei concursului), 23 de sinucideri, în semn de protest. Un tînăr de 25 de ani s-a sinucis dîndu-și foc, în orașul Madurai, situat la 320 de km de localitatea Bangalore - locul desfășurării concursului. În ciuda acestor incidente, biletele pentru spectacol s-au vîndut extrem de bine. Sultanul Bruneiului, de exemplu, a cumpărat 200 de bilete, la prețul de 695 de dolari fiecare.

Coca-Cola®

RECLAME DE MILIOANE

Niciodată nu a fost atît de simplu să cîștigi!

Deschide capacul! Șansa de a deveni milionar este a ta!

Poți cîștiga pe loc sau poți trimite 3 capace pentru Tragerea Finală la sorți. Cu șanse de milioane!

Pentru detalii, citește etichetele de pe sticle.

Cîștigă milioane - Pe loc!

RECLAME DE MILIOANE

URȘII POLARI 50.000.000 LEI
MEȘTEȘUG 500.000 LEI
CHITARA
TRICOU
RECLAME DE MILIOANE
GORILA PT. TRAGEREA LA SORȚI
NOAPTE PT. TRAGERE LA SORȚI
REALITĂȚI PT. TRAGEREA LA SORȚI

ORIUNDE. LA TIMP. ÎN SIGURANȚĂ.
PENTRU *succesul* DUMNEAVOASTRĂ

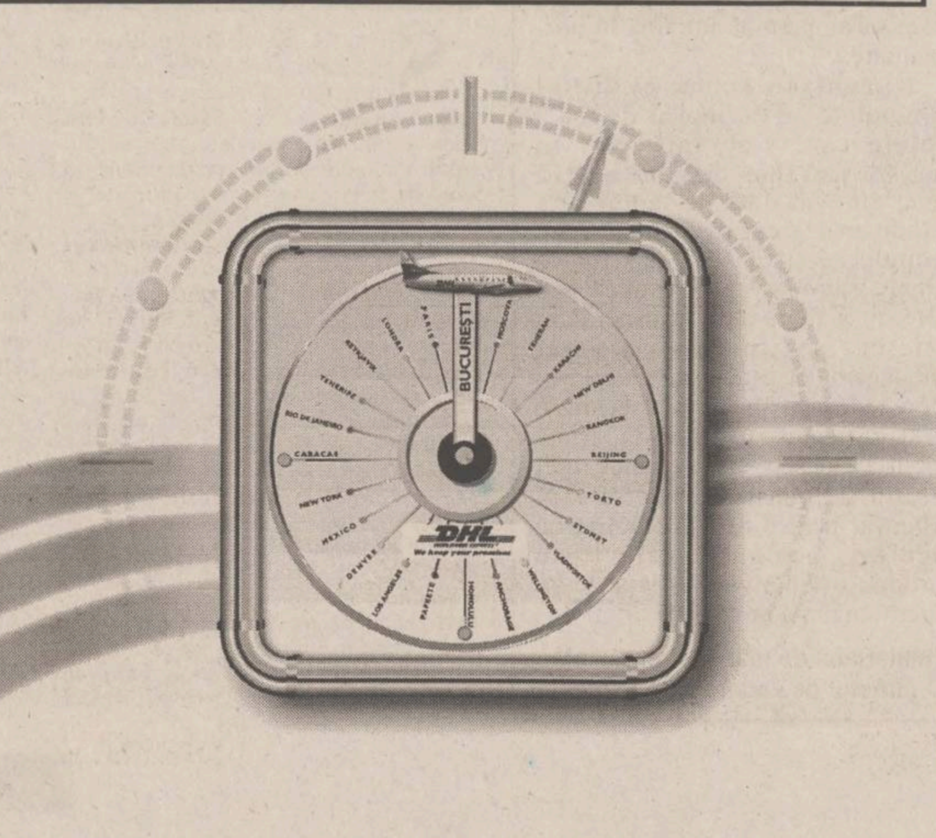

Timpul înseamnă bani, banii cer siguranță, iar siguranța oferă încredere.

Încrederea înseamnă succes garantat atunci când apelați

la experiența unor adevărați profesioniști.

DHL București: 312.26.61

DHL Arad: 057/28.15.41; DHL Baia Mare: 062/43.71.14; DHL Bacău: 034/17.10.45; DHL Brașov: 068/15.12.32; DHL Buzău: 038/43.56.85; DHL Cluj: 064/19.06.92; DHL Constanța 041/61.67.08; DHL Craiova: 051/41.73.73; DHL Galați: 036/46.00.75; DHL Iași: 032/21.34.35; DHL Oradea: 059/47.02.06; DHL Pitești: 048/22.19.54; DHL Ploiești: 044/14.53.33; DHL Sibiu: 069/21.15.67; DHL Suceava: 030/52.26.66; DHL Timișoara: 056/20.30.30; DHL Târgu Mureș: 065/16.53.74.

Servicii de milioane pentru afaceri de milioane

DHL WORLDWIDE EXPRESS®
We keep your promises
21.34.35

Monitorul
Ziarul care sta de vorba cu oamenii!

EDITORIAL

Victoria democrației

Aseară, la miezul nopții, democrația a făcut pasul decisiv în România. Mii de oameni au ieșit pe străzi pentru a saluta victoria totală a opoziției. Emil Constantinescu l-a înfrînt în mod clar pe Ion Iliescu în cel de-al doilea tur de scrutin al alegerilor prezidențiale, marcînd dărîmarea ultimului mit al României de după 1989. De acum încolo, pentru noi nu vor mai exista legături cu trecutul, nu vor mai exista personaje conservatoare care să rămînă în conștiința populației ca reprezentanți ai eșalonului doi sau trei din vechiul Partid Comunist.

La 17 noiembrie, România a decis că trebuie să pășească în rîndul celorlalte țări foste comuniste din Europa Centrală și de Est, schimbînd ceea ce trebuia schimbat în 1989. Odată cu schimbarea actualului președinte s-a schimbat nu atît un personaj, cît mai ales o concepție a românilor despre reformă, tranziție și, nu în ultimul rînd, progres.

Valul schimbărilor nu a atins de această dată și vîrful piramidei, permițînd viitorului Guvern nu numai să-și desfășoare activitatea în mod normal, ci, mai ales, să poată tăia de la rădăcină ultimele rămășițe ale conservatorismului de la noi. Dacă în toate celelalte țări foste comuniste din Europa, schimbarea s-a produs în anii 1989-1990, la noi, schimbare a venit abia la 17 noiembrie 1996. Noi am așteptat să vedem mai întîi încotro duce acea schimbare și apoi să ne hotărîm să mizăm pe această carte unică a intrării în “lumea bună” a Europei. România nu a putut lipsi de la acest moment unic și a făcut-o așa cum îi stă în obișnuință, în ultimul moment, dar cu o bucurie frenetică.

Sutele de mii de oameni care au ieșit aseară în stradă, dar și cei care și-au plîns amarul înfrîngerii în case ar trebui să știe că abia acum valul schimbărilor promis în decembrie 1989 va putea să atingă întrega societate românească. Fără a schimba și ultimul bastion al conservatorismului, românii nu ar fi putut să construiască o democrație adevărată pentru că ar fi fost prizonierii unor lupte de culise atît de cunoscute, încît ar fi plictisit și pe cei din urmă spectatori.

Ieri, România a decis să-și schimbe fața atît de posomorîtă și de sumbră. De acum încolo vom putea spera că vom mai vedea și altceva decît am văzut pînă acum. Vor exista toate premisele pentru a crea un alt sistem, o altă metalitate care să ne permită intrarea în normalitate.

Nimeni nu spune că fostul președinte ar fi vinovat de toate relele care s-au întîmplat în această țară timp de șapte ani. El este vinovat doar de faptul că a gîndit mai greoi decît majoritate populației și că s-a decis foarte tîrziu încotro să o apuce. Ion Iliescu a fost, pînă la urmă, Ion Iliescu, pentru că nu a putut înțelege de ce este necesară schimbarea. Emil Constantinescu nu a cîștigat pentru că este Emil Constantinescu, ci, în primul rînd, pentru că românii au vrut să vadă altceva, pentru că s-au săturat de aceleași personaje care le-au promis o viață mai bună și le-au oferit una mai proastă. ■

Materialul de mai sus reprezintă punctul de vedere al redacției

PE VIAȚĂ ȘI PE MOARTE

Interviu

Aurel Leon a scris munți de cuvinte despre cei care i-a cunoscut. Acum, în fostul spațiu rezervat rubricii “Cafeaua de dimineață”, nepoata sa, Odette Arhip, va picta cu tușe fugare imaginea celui pe care l-a cunoscut mai bine decît toți muritorii. Aurel Leon, văzut în intimitate, este cu adevărat un spectacol.

Odette ARHIP

Tragedia de nesuportat este că nu putem prevedea ce se va întîmpla în secunda sau în ziua următoare și sîntem egali în fața marii indiferențe a Creației. Completa noastră ignoranță față de clipa ce urmează s-o trăim ne dă și curaj, și teamă, și milă. Astăzi trăiești, mîine mori, mereu speri și mereu ziariștii, “hoții de umbre”, îți alimentează speranța.

- Buiule, ca ziarist, ai fost obișnuit să adresezi întrebări, dar, dacă acum rolurile s-au inversat, ce ai putea spune cititorilor tocmai despre ziare, pentru că, de timpuriu, ți s-a inoculat microbul gazetăriei - boală fără leac?

- Lucrurile decurg dintr-o logică pe care viața o hotărăște, chiar dacă aparent ar interveni și întîmplarea. Sămînța rămîne a încolți doar acolo unde sînt condiții. Gazetăria nu e o meserie a firilor slabe, pentru că ziaristul consideră fircare zi un rotund ce trebuie împlinit, umplut și trăiește tot timpul sub presiune, cu sufletul la gură, considerînd viața un reportaj cu posibil senzațional. Deși trăiește numai o zi, gazeta poate face enorm în acea zi. În sens gazetăresc, o viață nu înseamnă nimic, dar nimic nu are valoarea unei vieți.

- Totuși sabia lui Damocles atîrnă deasupra articolului! Scrii astăzi, ziarul este a doua zi, la prima oră, în mîinile oamenilor și ei îl citesc, bineînțeles, cu acea semnificație a zilei de mîine, încît ai un handicap temporal...

- Noroc de el! Dacă ai fler, trebuie să intri în arenă spre a nu-ți pierde speranța și, cu ea, demnitatea. Articolul care trebuie dat la termen te disciplinează, te ordonează pentru scrisul celălalt. Panait Istrati striga că, dacă nu scrie, face explozie și... împute lumea! Desigur că riști, dar un toreador care se gîndește, în arenă, la moarte, își întunecă strălucirea costumului cu propria-i umbră.

- E o meserie grea și în curînd devii cel cu un ochi în țara orbilor! Știi că peste un an sau peste un deceniu totul, sau aproape totul, se dizolvă în neant. Eroisme, care zguduiau lumea, ne lasă atunci indiferenți; știrile sportive nu mai au nici puterea să evoce savoarea spectacolului; caruselul puterii în care se dau amețiți șefii de guvern și de stat intră în democrația uitării...

- Așa e, dar intensitatea fulgerărilor e fantastică! Apoi, să nu uităm publicul! Acest satrap te vrea mereu la dispoziția preferințelor sale. Mai mult decît orice cetățean, scriitorul știe că prima condiție a scrisului e să lupți sincer, nu doar lozincard. Trebuie să rămîi și un mare naiv; să crezi curat pentru că omul e o ciudată alcătuire! Uite, îmi aduc aminte că, într-o dimineață, sosind la redacție, la “Opinia”, cel mai tînăr coleg și admirator al meu m-a întîmpinat în verde diagonalat și, punîndu-mi pistolul în piept, m-a obligat să predau totul și să plec nicăieri. Eram calm, pentru că știam că ceea ce aveam în mine nu-i puteam preda. M-a durut amănuntul că “lăcusta verde” avea o minune de albastru în ochi, un albastru nevinovat și că eu crezusem în omenia acelui albastru. Pe lîngă el, pistolul era un fleac.

- Te atîrni de cîte un amănunt idilico-romantic și pierzi sensul de fond al faptelor! Mi-ai spus de atîtea ori că, dacă nu-mi pot aminti trecutul, voi fi condamnată să-l repet. Că trebuie să-mi iau elan spre a putea sări mai departe. Acum, cu pixul la piept, rămîi?

- Mă gîndesc cu amuzament că s-ar putea face o listă a lucrurilor de care au dus lipsă oamenii, după frecvența cu care apar acele lucruri în scrierile diferitelor epoci. Vreau să spun că prezența obsesivă a unei noțiuni în paginile unui autor nu reprezintă specializarea autorului, ci o dovadă a nostalgiei după ea. Marile imnuri către libertate le-au scris poeții care luptau s-o cîștige! În ceea ce mă privește, este vorba despre memorie.

- Știu; te vei considera bătrîn cînd ziua de azi ți se va părea mai puțin importantă decît cea de ieri. Dar uită-te, te rog, la azi-ul de azi. Instinctele supraviețuirii sînt dezlănțuite și oamenii țin cont și de cifrul culturii părinților și de viitorul urmașilor și, dintre toate calitățile lea rămas forța, iar dintre sentimente speranța!

- Ai văzut? Ziarul, presa au conturat acestea și au clădit în fiecare zi ceea ce rodește peste ani! Altfel, ar fi ca în fabulă: vulpea, cînd simte că un coteț e fără cîine, dă iama în găini! ■

Evocarea Odettei Arhip este însoțită de fragmente dintr-un roman autobiografic al scriitorului Aurel Leon, numit “Pe viață și pe moarte” și pus pe hîrtie de maestru în perioada 1990-1992. Romanul va apărea curînd la Editura “Nord-Est”

Ce aduce clipa...

De la primul atac, mă alesesem cu un prizonier, un ofițer sovietic, care știa românește. Probabil era român basarabean. Era foarte speriat, fuseseră avertizați că românii îi împușcă pe prizonieri. L-au adus ostașii în groapa mea, cam pe la prînz. După respingerea atacului sovietic, fusese găsit ascuns într-o colibă de paznic, acum distrusă. Bănuiesc că anume s-a predat, fiind român. E un băiat mărunțel, cu privire curioasă de viezure. Văzînd pe chipurile noastre numai semne de prietenie, se luminează la față și îmi oferă o țigară de-a lui, pe care noi le numim “cu tureatcă”, din cauza cartonului lung și cu doar o unghie de tutun la capăt. Încet-încet, i s-au descleștat fălcile și ne mai spune cîte ceva. Teroarea lor o constituiau politrucii, comisari majoritatea evrei, necrutători. Cînd se întețea tirul rușilor, începea să tremure. Mi-a mărturisit că rușii pregătesc un nou atac, odată cu înserarea. Dacă trec peste linia noastră, mi-a spus, tu poate ajungi prizonier la ruși, dar pe mine mă împușcă imediat, ca trădător. I-am promis că-l evacuez, ceea ce l-a mai liniștit. Mă gîndeam să-l predau punctului sanitar al batalionului, dar nu știam precis unde se află. Bănuiam numai că undeva într-o groapă din spate, stă pitit sublocotenentul medic Chișleag (viitorul profesor de radiologie de la Iași) și brancardierii lui, dar de văzut, nu-i văzusem. Eram izolați în lanul de păpușoi, numai Odessa ne făcea semne, ca o curtezană purtînd drept șal pe umeri marea. Erau zile înfrigurate. Plouase din belșug, apa curgea în gropi. Stăteam în apă, muiați ca niște șoareci și, dinspre mare, bătea un vînt dușmănos. Toată grija ne era la muniție. Mă apucase disperarea. Era ziua de 14 septembrie, Sărbătoarea Crucii, ziua mea de naștere, împlinisem treizeci de ani. De dimineață, părea că se răzbună, Soarele a zîmbit puțin de dincolo de mare, dar cînd a început atacul rușilor, s-a supărat și a plecat după treburi. Stăteam întins pe dîmbulețul de lîngă tranșee, să-mi usuc oasele, și mă întrebam ce caut eu aici, la Dalnik, trimis de mareșal să-mi las numele însemnat pe o cruce. Îmi prezisese o femeie din sat că-s însemnat cu crucea și ea îmi va fi martora întîmplărilor de seamă din viață. Toți nu credem în horoscoape și zodii, dar tragem cu urechea să vedem ce spune așezarea stelelor. În orice caz, țin minte că mă aflam într-o dispoziție tîmpită. Mai venise și întîmplarea cu sublocotenentul Zamfir, un învățător din Argeș, care se purta fercheș, nu voia să renunțe la însemnele gradului. Din cauza aceasta, noi îl numeam “ținta lunetiștilor”, știut fiind că orice inamic îi vînează pe ofițeri. Eu eram bucuros să umblu cu haine soldățești, îmi păstrasem doar cizmele Bilgheri, fiindcă erau comode. Învățătorii consideră că rangul superior de devenire al lor e a fi ofițer de rezervă, așa cum infatuații ofițeri activi care au făcut perfecționarea la școala franceză Saint-Cyr își adaugă la nume, zicîndu-și Popescu sau Ionescu-Saint-Cyr. Nu mă miram deci că Zamfir Marin purta vestonul ofițeresc cu epoleți albaștri și renunțase doar la cascheta. Profitînd de acalmie, venise la companie să-mi comunice că a avut pierderi grele și nu știe cum va face față unui nou atac rusesc. Eu stăteam ceva mai jos, rezemat de peretele adăpostului, el pe taluz și discutam despre greutățile campaniei. Nemții ne-au uitat, își văd de-ale lor pe frontul care țintește Donul, iar noi ne măcinăm viața de sufletul dracului, la porțile Odessei. Trăgeam din țigările înjghebate din hîrtia de ziar și tutun mucegăit, gîndindu-ne ce fac acum cei de acasă. Bisericile din Iași cheamă credincioșii, făcînd să vibreze valea dintre Copou și Cetățuia, femeile duc vîzdoage și busuioc la biserică, miroase a toamnă peste pădurile de la Bîrnova, ai mei îmi sărbătoresc ziua și se roagă să scap cu viață din măcelul la care m-a trimis mareșalul să apăr pămîntul patriei. Zamfir povestea cum e duminica asta în satul lui din țara Loviștei, eu îmi legam o cizmă, ca să am ce face, cînd nu mai aud nimic. Cînd ridic ochii, capul lui Zamfir era căzut în bărbie, cu un rictus ciudat pe buzele lui groase ca și cum s-ar fi îndîrjit într-o luptă, numai țigara lipită de buză ardea în continuare. Cînd l-am strigat, s-a prăvălit pe taluz. Fusese împușcat în cap de un glonte rătăcit. Așa se spunea, “rătăcit”, deși el a venit precis la țintă. L-am tras în groapă și l-am rezemat de perete cu picioarele în apă. Zamfir mă privea cu ochi de sticlă. Asta m-a făcut și mai mult să regret prostia pe care o făcusem la plecare, cînd, pe platoul din tîrgul Negrești-Vaslui, se striga ordinea de bătaie a regimentelor care intrau în formația Grupării divizionare. Se desfăcuseră plicurile de mobilizare, eu fusesem desemnat aghiotant al comandantului grupării. Dar, venind repede căpitanul de la mobilizare, mă strigă să ies în fața frontului. Atunci, îmi comunică pe un ton zeflemitor

- Dumneata, sublocotenent, nu vei primi botezul focului! Ți-a sosit mobilizarea pe loc. Treci pe la mobilizare și fă-ți formele de rămînere pe vatră, să păzești pisicile!

Tonul lui și felul cum mă priveau ceilalți ofițeri, majoritatea rezerviști. deci învățători, cei care duceau greul la toate, m-au făcut să-mi fie rușine. Am tras aer în piept și am răspuns tare:

- Renunț la acest ordin și rămîn cu unitatea, pe postul din schema de mobilizare!

Am simțit o mișcare în acea mulțime de ostași, ca și cum ar fi bătut un vînt scurt printr-o pădure foșnitoare, și am fost în acel moment mîndru de mine. Știam că ziarul se zbate să-mi obțină mobilizarea pe loc, așa cum se procedase și cu alți ziariști. Ar fi fost ceva normal, dar mie, atunci, mi-a fost rușine, mai ales de camarazii cu care făcusem atîtea concentrări, luînd o soldă frumoasă. Și tocmai acum, cînd trebuia să plătesc pentru tot, să dau bir cu fugiții? Să arăt că mă tem de front? ■

VIAȚA CETĂȚII

Cînd Iașul era “sărac”... (I)

Andrei IEȘANU

Se pare că inițiativa cîtorva entuziaști de a împodobi orașul nostru cu noi monumente și de a reface monumente pe care Iașul le-a avut, dar au fost demolate de dușmanii culturii, a intrat într-un con de umbră. În afară de implicarea fermă a Primăriei și a ACREMIS (Monitorul, 27.VI.1996) în problema refacerii ***Monumentului Unirii*** din 1918, precum și în cea a ***“Memorialului de la Eternitatea”*** (vezi “Monitorul” din 22 octombrie a.c.) nu am mai putea furniza cititorilor informații optimiste. Inițiativa refacerii ***statuii lui Titu Maiorescu*** (inaugurată în 1942 și demolată în 1950) nu a mai fost “repusă pe rol” la ultima adunare generală a ACREMIS (31 octombrie a.c.). ***Monumentul eroilor de la Bucium*** (vezi “Monitorul” din 13 august a.c.) se află tot pe amplasamentul pe care a fost “împins”. În 1952, cînd s-a refăcut șoseaua de intrare în oraș, și “vulturul” realizat în bronz de Ion Mateescu în 1921 stă tot cu ciocul spre clădirea vechii Primării din Bucium (clădită în 1889) și cu... coada spre șosea. Bustul lui Topîrceanu în strada Octav Botez nu are nici o șansă să fie dus în grădina Copou (unde a existat din 5 decembrie 1937, dispărînd în vara lui 1944), deși Otilia Cazimir se întreba (vezi ***Dacia literară*** nr. 12/1994), comentînd ideea de a așeza acest bust în fața fostei școli “Spiru Haret” (și chiar pe soclul fostului bust al lui Spiru Haret): “... ***Ce legătură poate fi între poet și fosta școală primară. G.T. n-a locuit niciodată prin partea locului...*** “. “Aleea junimiștilor” din Copou rămîne tot fără busturile (care ***au fost*** în 1943) lui ***P.P. Carp, Vasile Pogor*** și ***Constantin Meissner.*** Nu se mai vorbește nimic despre o statuie a lui Mihai Viteazul în Iași (în anul 2000 se vor împlini 4000 de ani de la prima UNIRE...). În loc de o statuie pentru marele Nicolae Iorga, i s-a făcut un bust modest în curtea unei biserici. Ion Creangă nu are, la Iași, o statuie în bronz sau marmură (cum există acum la Tg. Neamț...). Și exemplele ar putea continua.

Cauza - o spun cei în drept - ar fi “lipsa de fonduri”. Este adevărat; trăim vremuri cînd Cultura este pe post de “cenușăreasă”. Și totuși, Iașul are cîteva monumente remarcabile, unele chiar de mare valoare artistică (să amintim doar statuia lui Miron Costin, opera lui W. Hegel, inaugurată în 1888).

Au fost ele realizate în perioadă de abundență, de înflorire economică a Iașului? Vom încerca să demonstrăm contrariul, ori cît de ciudat ar apărea acest lucru. Ne vom baza doar pe documentele certe.

Primul monument de for public, cunoscutul ***“Obelisc al leilor”*** din grădina Copou (de fapt ***“Monumentul Regulamentului Organic”***) a fost inițiat de boierimea ieșeană și de “înaltul cler”, dorindu-se și un omagiu adus domnitorului Mihail Sturdza. Deci, nu s-a pus problema fondurilor... ***Cenotaful de la Beilic*** (strada Grigore Ghica Vodă), ridicat în 1875 în memoria domnitorului ucis mișelește în 1777, a fost finanțat de Primăria Iași, la stăruința primarului Vasile Pogor. Despre frumoasa statuie ecvestră a lui Ștefan cel Mare, opera lui E. Frèmier, inaugurată la 5 iunie 1883, puțini știu că este finalizarea unei idei din 1818 (vezi V. Macarie: ***“Un veac de la dezvelirea statuii lui Ștefan cel Mare”*** - în ***Flacăra Iașului*** din 5 iunie 1983), reluată în 1856 de caimacamul Teodor Balș (la propunerea lui Gh. Asachi), părăsită în 1857, în timpul lui Vogoride, reluată în 1871, în timpul ***“Serbărilor de la Putna”,*** fondurile începînd a fi strînse, prin colectă publică, din 1875. Dosarul 96/1883 (***“Statuia lui Ștefan cel Mare, Domnul Moldovei, rădicată în orașul Iassi”***) ne furnizează interesante date despre modul cum au fost strînse aceste fonduri, ca și volumul “Sub zodia lui Bachus” de M. Ogrinji și I. Neamțu (1991), în capitolul ***“Iași - cu chipul și prețul diamantului”.*** Este începutul inițiativelor particulare pentru realizarea unor monumente în Iași, inițiative finalizate cu cele mai fericite rezultate, ***tocmai în perioada cînd Iașul era sărac.*** ■

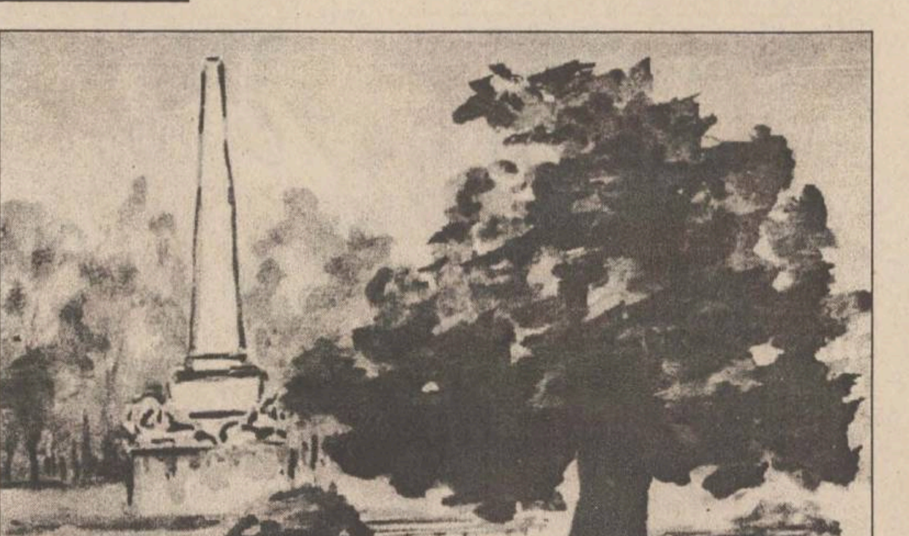

Monumentul Regulamentului Organic din Copou (1834). Grafica Georgeta Tărăbuță

CITITORII MONITORULUI POT SCHIMBA LUMEA

Prin intermediul acestei rubrici, redactorul șef va intra în dialog cu dumneavoastră. Scrisorile trimise redacției vor primi o atenție deosebită și, în măsura în care acestea vor întruni toate condițiile publicării, spațiul de mai jos le va sta la dispoziție. În fiecare zi veți găsi sau regăsi aici o parte din viața comunității. Opinii, necazuri, nemulțumiri, inițiative de tot felul, mențiuni critice, atitudini, subiecte care credeți că merită a fi aflate de concitadinii noștri, de primar, de prefect, de parlamentarii care ne reprezintă, așterneți totul pe hîrtie și trimiteți-ne manuscrisul, folosind serviciul poștal sau venind personal la redacție pentru a ni-l înmîna. Fiecare cetățean al acestui oraș poate scrie la această rubrică. Pot apărea idei diverse, pot apărea polemici, libertatea dumneavoastră de a vă exprima (în limitele decenței, evident) este deplină. Știm că aveți foarte multe de spus și că, dacă vi s-ar da ocazia, ați schimba lumea. Noi vă dăm posibilitatea să încercați.

Despre un alt fel de patriotism

Un proverb englez spune că “ultimul refugiu al unei canalii este patriotismul”. Cine ar putea să conteste acest adevăr banal, cînd existența noastră a fost marcată de “cîntăreți de curte” care și după ‘89 și-au făcut de cap cu voie de la stăpînire, pe micile ecrane. Ne-au împuiat urechile cu “Cîntarea României” și “Noi sîntem români”. De cînd dă bine la imagine făcutul crucii în public, au înhămat la acest jalnic car și soboare de preoți.

Concepția despre patriotism, consacrată în conștiința noastră publică, acordă o poziție disproporționat de avantajată colectivității în defavoarea persoanei. Constatăm de fapt un fel de sacralizare, o idolatrizare a poporului, a statului, a autorității în general.

Pînă și Dumnezeu, de care toți “patrioții creștini” fac atîta caz, rămîne în realitate la urmă. Patriotismul, ca formă de atașament față de un mănunchi de valori, presupune o încredere în triumful acelor valori. Prin urmare, nici patriotismul nu poate fi conceput în afara psihologiei succesului. Dar pentru aceasta trebuie alcătuit un proiect viabil. Horia Roman Patapievici spune că patriotismul “este o voință politică adecvată, capabilă să conducă la succes”.

Cît despre entitatea numită popor, patrie, nu cred că este inutil să recurg la instrumentul comparației definițiilor și al sistemelor de valori. Nu de alta, dar cred că este bine să ne comparăm cu cei care stau ceva mai sus decît în noi în domeniul performanțelor. Lady Thatcher afirma puțin mai îndrăzneț că “societatea ca atare sau poporul nu există. Există doar o mulțime de indivizi. Și dacă fiecare individ va avea grijă de el și de ai săi și va respecta legile țării, totul va merge bine”. Îmi permit să extrag de aici importanța acordată rolului persoanei și familiei.

Cred că în țara noastră, viitorul proiect purtător de succes pe care îl vom putea numi patriotismul de mîine va consta în investiția în cea mai prețioasă resursă națională: persoana umană. Aceasta înseamnă de fapt schimbarea radicală a politicii generale a statului, potrivit noii concepții.

Englezii și americanii vorbesc despre patriotism ca despre “modul nostru de viață”. Tocmai acest mod de viață trebuie să-l proiectăm.

Respectul acordat persoanei înseamnă investiții publice și private serioase în sănătate, învățămînt, cultură. Franța, pe care noi am luat-o mereu ca model, alocă de la buget 21 de procente pentru învățămînt, mai mult decît pentru apărare. Patriotism înseamnă respect pentru democrație, cu tot ce decurge de aici. Înseamnă, printre altele, cedarea de bună voie a unei părți din putere sau renunțarea la privilegii (în special din cele necuvenite). Boierii pașoptiști au militat împotriva propriei lor clase din patriotism și înțelegînd mai presus de toate semnele vremii. Patriotism înseamnă acordarea dreptului de a alege în cunoștință de cauză, adică dreptul la informare. Patriotism înseamnă garantarea proprietății.

Și mai presus de toate înseamnă un sistem în care speranța să aibă dreptul la viață. Acel sistem în care omul să nu fie coborît pe treapta cea mai de jos a scării lui Maslow, cea a existenței strict biologice. Cîte din aceste afirmații, în afară de ultima, sînt valabile la noi în țară? Avînd în vedere răspunsurile la aceeste întrebări, ar trebui să mă mir că Ion Iliescu dorește să ne mai conducă destinele peste pragul mileniului următor. Nu-mi rămîne decît să-l citez din nou pe Patapievici: “Cînd îl văd pe Iliescu bine dispus, sînt sigur că tocmai a pregătit o porcărie.

Nu sînt sigur că-l uram pe Ceaușescu, dar pe Iliescu îl detest neputincios, și cu disperarea că îmi rătăcește semenii... iar ei se gudură și îl adoră. Ce nu îi pot ierta: că e iubit pentru că îi aservește”.

C. SARANCI

PUFOAICA DE VARĂ

Cu căciulili pă frunte

Cătălin MIHULEAC

Unul din momentele de mare tonaj ale cenaclurilor lui *Păunescu* era declanșat de un chitarist irezistibil și mustăcios. Mustăciosul își plesnea corzile vocale cu cravașa, într-un galop patriotic, imposibil de oprit. Striga mustăciosul: "Cu căciulili pă frunte..."

"Cu căciulili pă frunte..." - îl îngîna sala, ca un cor de papagali dirijat de rectorul *Gîscă.*

"Stăm acilea ca un munte..." - continua purtorul de mustață, cu o voce de căpetenie cecenă.

"Stăm acilea ca un munte..." - zbiera sala, din gîtlejurile ei înfrățite. Utecișți și uteciste lălăiau cu simț de răspundere și-și pipăiau intimitățile, tot cu simț de răspundere. Peste întreaga adunare, se rotea, ca un uliu, privirea bardului *Păunescu*, încercînd să repereze niscaiva pradă, căci nu era fraier să doarmă singur la noapte. Trebuia să aibă cineva grijă de sufletelul său, trebuia cineva să-i netească puțin cutele trupului acela, uriaș și mereu nehalit.

Din cîntecul mustăciosului reieșea că amintitele cușme de miel făceau din noi un popor foarte șic. Marile case de modă cerșeau audiențe la dl *Ceaușescu*, implorîndu-l să le vîndă patentul, dar *Ceaușescu* nu și nu. *Robert de Niro* ar fi vrut să apară în rolul din *Șoferul de taxi* cu un căciuloi brumăriu în cap și. o zicem și pe asta, în Vest apăruseră mii de cușme crețe din oaie țigaie, dar *Ceaușescu* a zis, retrageți-le, băi, că dau cu adrenalină în voi, ce dracu, nu mai aveți pic de rușine. Și căciula a rămas pentru totdeauna la noi.

Ce fudul e țăranul moldovean cu năzdrăvănia asta creață în cap. Căciula de miel prezintă marele avantaj că ascunde ochiului adevăratele dimensiuni ale cutiei cu creier. Cu ea, omul pare mai dezvoltat cranian. Acesta e motivul pentru care mielul prelucrat în chip de căciulă nici nu se dă cu una, cu două, jos din cap. Și, mai în aval de căciuloi, ce bine cade un suman elegant și niște opinci de nota zece...

Dac-aș fi un regizor talentat și amator de chiverniseală, aș turna filme sexy în satele Moldovei, sate din alea cu 100% voturi pentru *Iliescu.* He, he, dar n-aș face greșeala să-i dezbrac de tot pe actori. Pe alegătoarea *Saveta* aș pune-o să joace goală, dar cu broboadă pe cap și cu ciorăpei de lînă în tenisi. Iar pe elegantul *Vasîli* l-aș lăsa cu căciula de oaie în cap și, eventual, cu cizme de cauciuc în picioarele sale puternice. Aș păstra din lumină un procent de doar 10% și atenție, filmăm!

Ce înfocat romantice ar fi scenele de dragoste, cu murmure tandre, văleu, Vasîli, cî tari-i ghini. Și, pentru ca scena să fie cît mai veridică, aș întrerupe-o în momentul cel mai fierbinte. Atunci, *Saveta* s-ar ridica brusc, și-ar aranja sudoarea sub broboadă, și ar ieși pentru zece minute ca să dea apă la vacă. ■

"Orice om politic are ceva de învățat din arta actorului"

■ *interviu cu Ion Caramitru, președintele UNITER, șeful Departamentului Imagine din campania electorală a lui Emil Constantinescu*

- Domnule Caramitru, ați condus, în echipa domnului Emil Constantinescu, departamentul care se ocupa de imagine. Personal, consider că ați avut de îndeplinit una dintre cele mai importante misiuni ale acestei campanii. Electoratul pe care dl Emil Constantinescu trebuia să-l cîștige în turul al doilea sau să i-l rupă lui Ion Iliescu, era mai atent la imaginea candidatului decît la discurs. Care au fost obiectivele pe care vi le-ați propus?

- Am răspuns nu numai de imagine, dar și de modul de prezentare al ideilor, de orientarea lor în spațiu și timp, de profilul dramatic al dialogurilor, mergînd pînă la mișcarea în cadru. Discutam cu dl Emil Constantinescu și pregăteam orice apariție televizată. Era o discuție de principiu și, mai mult, referitoare la diplomația retorică, poziționarea ideilor în context, modul de atac al ideilor.

- Cum se comporta dl Emil Constantinescu la aceste sfaturi? Era o relație regizor-actor? Cred că politicienii români ar trebui să ia lecții de retorică de la actorii români.

- Nu era o relație, cum spuneți dvs., de regizor-actor. Nu este prima sau ultima dată în lume, cînd un om politic învață cîte ceva din această artă, care, în cele din urmă, are drept scop o mai bună înfățișare a ideilor în discursul politic. E adevărat ce spuneți dvs., că dl Emil Constantinescu trebuia să se adreseze mai convingător, mai ales în aparițiile de la televiziunea națională, unui electorat mai puțin informat, țăranilor din cătunele unde ziarele nu pătrund și nu bat televiziunile particulare. Domnia sa trebuia să vorbească mai rar, mai pe înțelesul lor. Preponderente au fost ideile despre credință.

- Cu ce greutăți v-ați confruntat? Ați beneficiat și de "sfătuitori" străini?

- Întreaga noastră echipă a fost română. De fapt, am fost toți intelectuali, specialiști în cîte un domeniu. Spre deosebire de echipa dlui Iliescu, care era o echipă de politicieni. Misiunea dlui Constantinescu era grea pentru că electoratul, de care am vorbit mai sus, nu avea informații încă despre ideea schimbării propusă de CDR și, deci, importantă era prestația proprie a candidatului nostru. Trebuia să facă efortul de a vorbi pe limba acestui electorat, mai simplu, mai clar, la obiect, să aibă mereu în vedere grijile, nevoile lui. Important era să le atingă stările esențiale ale esenței lor. Important pentru noi era poziționarea celor doi față de credință. Ceea ce dl Iliescu nu are, nu a primit educație, nu a fost crescut în spiritul fricii de Dumnezeu.

- Cum caracterizați prestația dlui Ion Iliescu, care nu avea ce să transmită în mesaj, situația economică proastă îl dezavantaja în mod fundamental, iar miza prestației sale trebuia să constea în jocul actorului.

- Dl Iliescu s-a învîrtit în jurul cozii tot timpul. Avea trei-patru teme de atac, aceleași pe care le-a explicat în toți acești ani. Nou a fost radicalizarea discursului naționalist. Ultimul să mesaj s-a suprapus peste cel al Convenției, preluînd exact promisiunile Convenției. A fost șmecheria lui. Este o inconsecvență și o abilitate ușor de depistat. El avea de luptat cu nerealizările celor șase ani, cu neputința de a pune pe picioare instituții democratice, profund anticomuniste, anticomuniste nu în raport cu foștii comuniști, ci cu societățile democratice clasice. Iliescu este exponentul unei neputințe de a gîndi politic într-o astfel de societate pe care noi vrem s-o construim. Poate era conștient de nerealizările celor șase ani, dar dorința de putere și, mai ales, teama îmbogățiților din jurul său l-au făcut să nu cedeze. În jurul lui s-a format o întreagă rețea din cei care au beneficiat de putere. Nu pot să cred că între aceștia și președinte nu ar exista o bună înțelegere. Dl Iliescu a fost permanent prezent alături de frații Păunescu. Finanțarea desănțată a campaniei dlui Iliescu spune ceva despre această înțelegere.

- Panica unui insucces i-ar putea conduce pe acești susținători din umbră ai dlui Iliescu la provocarea unor conflicte, ca mineriadele din 1990-1991?

- Nu cred. Aceasta a fost și deșarta speranță a echipei dlui Iliescu, că vînturînd sabia războiului o să se sperie lumea. Nici vorbă. Aceste procedee au avut succes numai în trecut, în ani 1990-1991. Pe de altă parte, dacă îi aveam în vedere pe acești îmbogățiți, programul Convenției nu pune stavilă economiei de piață, ba o adîncește și mai mult. Fiind corecți, respectînd legile de fiscalitate, lor le va merge mai bine. Eu am constatat în ultimele luni că foarte multe din aceste persoane s-au întors cu fața spre Convenție.

- Un eventual transfer de putere va avea loc în condiții normale?

- Cred că da. Oricum, oamenii fideli dlui Iliescu speră să revină în anul 2000 la putere. N-ar fi exclus. Costurile reformei sînt foarte mari. Uzura la putere, de care am vorbit noi, se poate petrece și de partea noastră. Centru-stînga păstrează șanse de a reveni la putere, în cazul cînd reformele vor fi nepopulare.

- Dl Iliescu a beneficiat de specialiști străini în campania electorală? Care a fost aportul lor?

- Se pare că a beneficiat de asemenea specialiști. Sincer să fiu, nu știu care au fost contribuțiile lor. Am văzut avioane care aruncau fluturași. Poate era un sfat bun - utilizarea elicopterelor și a avioanelor. Dar nu cred că românii au uitat că, acum șapte ani, și Ceaușescu, înainte de a părăsi Comitetul Central, a împrăștiat manifeste.

- Ideea de bază a acestor sfătuitori, cum a declarat unul dintre ei, era: "Smulge-i votul!" În ce constă această idee?

- Smulge-i votul, adică ia-i votul cu sila.

- Dvs. l-ați asistat pe dl Constantinescu din platou. Confruntarea de la ProTV a fost mai ascuțită. La TVR1 ambii candidați au fost mai potoliți. De ce?

- Totul a depins de ceea ce au prevăzut protocoalele. Pe de altă parte, la ProTV, moderatorii i-au lăsat mai liberi. Și au fost bine, după părere mea. La TVR1, în schimb, nu a mai fost posibilă o asemenea confruntare, din cauza prestației moderatorilor și din cauza protocolului. Ambele echipe de moderatori de la TVR1 au fost foarte slabe.

- De ce n-ați fost primit în studio la TVR?

- Au încercat, e adevărat, să nu mă primească. Se pare că prezența mea îl enerva pe dl Iliescu. Și atunci echipa domniei sale a cerut să nu mai fiu prezent în platou. A fost nevoie să intervină dl Constantinescu și echipa din care făceam parte pentru a mi se permite intrarea. Mărturisesc că incidentul a creat și un moment de suspans, cînd am crezut că se va recurge la forță. După terminarea ultimei runde, la TVR, dl Iliescu nu s-a putut stăpîni și a avut o replică la adresa mea. Eu am strigat: "Bravo, dle profesor! Cu Dumnezeu înainte o să cîștigați!" Și dl Iliescu a mormăit destul de tare ca să audă toți: "Și cu Ion Caramitru".

- Cine era omologul dvs. în echipa dlui Iliescu, adică "regizorul", chiar din spatele camerelor de luat vederi?

- Nimeni. A fost Teodor Meleșcanu, dar se remarca mai mult prin tăcere.

- Dvs. ați fost, mi se pare, cel care a provocat demisia din PDSR a lui Ilie Năstase? În campania electorală locală, cînd l-ați asistat în aceleași condiții pe dl Victor Ciorbea, ați avut și un incident cu dl Ilie Năstase în platouri.

- N-a fost nici un incident. Conflictul cu Ilie Năstase a fost de idei. I-am reproșat prietenește faptul că s-a înscris în PDSR, susținînd că este o prostie care-l dezavantajează. În campania electorală generală, el a fost trecut pe o listă perdantă în județele Harghita și Covasna. Am așteptat să se termine campania și i-am dat un telefon, reafirmîndu-mi prietenia. Atunci el mi-a mulțumit și m-a chemat acasă să-mi spună ceva. Cînd am fost față în față, mi-a spus că vrea să-și dea demisia. "E o bună idee", i-am spus, "dacă vrei, o fac cunoscută la mitingul CDR". Și a fost de acord. **(A consemnat Constantin IFTIME)**

UNGHIUL DE TRAGERE

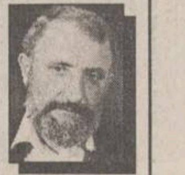

Val CONDURACHE

Un pariu cu istoria

Fac o precizare pentru cititorii "Monitorului" care nu știu bucătăria unui ziar. Materialele din pagina unde apare "Unghiul de tragere" sînt date la cules în cursul după-amiezii. La orele serii sînt deja trecute pe rotativă. Cu excepția cîtorva pagini, păstrate în rezervă pentru știrile de ultimă oră, celelalte materiale, dacă nu au intrat în tipar, sînt gata de tipar la ceasul cînd se vor anunța primele sondaje de opinie cu privire la alegerile prezidențiale. În momentul în care scriu aceste rînduri nu știu nimic despre aceste rezultate. Nici măcar nu s-au deschis centrele de votare. Cu toate acestea, îmi îngădui să risc un pariu și estepentru prima oară cînd îmi permit s-o fac: viitorul președinte al României va fi dl Emil Constantinescu. Am această certitudine din mai multe motive.

În primul rînd, datorită faptului că oamenii s-au săturat de ceea ce se numește "regimul Iliescu". Nici măcar în ultimul ceas, adică în ultima confruntare televizată dintre cei doi candidați, dl. Ion Iliescu nu a reușit să se delimiteze de PDSR și de corupția guvernării acestui partid. Hotărîrile guvernului, prin care o locuință naționalizată în care locuia președintele în exercițiu a fost scoasă din patrimoniul "locuințelor de serviciu" pentru ca dl. Ion Iliescu s-o poată cumpăra, au întins și asupra președinției, asupra căreia nu planau decît suspiciuni, în lipsa dovezilor, umbrela abuzului și a corupției. Dl. Ion Iliescu ar fi putut să candideze independent și, după mine, șansele lui de a fi ales ar fi fost mult mai mari. Fostul președinte nu a avut curajul acesta, fie pentru că, fără sprijinul unui partid, nu și-ar fi putut desfășura o campanie electorală eficientă, fie pentru că (o spun cu jumătate de gură) PDSR și Ion Iliescu aveau prea multe de împărțit și de ascuns împreună.

În al doilea rînd, dl. Ion Iliescu a dat foarte mari semne de agitație și de nervozitate pe toată durata campaniei și mai ales după încheierea pactului de sprijin între dnii Emil Constantinescu și Petre Roman. Discursul lui a fost marcat de o agresivitate ieșită din comun, iar staff-ul campaniei sale a repetat greșeala de la alegerile locale și legislative: în locul ofertei politice a pus calomnia și minciuna. Pentru prima oară electoratul a înțeles că partidul de guvernămînt și Ion Iliescu se agață de putere cu orice preț.

Nu în ultimul rînd, ceea ce a contat, după mine, hotărîtor, în disputa electorală a fost prestația dlui Emil Constantinescu. Am avut față în față un candidat hîrșit în politică de la 18 ani, abil, cu experiența, fie ea și comunistă, a luptei politice și un intelectual normal, foarte asemănător cu noi ceilalți, și prin aceasta foarte aproape de nevoile noastre. Românii s-au lecuit, după mine, de complexul "omului politic", de ideea că trebuie să fie conduși de un tătuc atoateștiutor, dar și de frica, aproape animalică, de necontrolat, că partidul și tătucul i-ar putea pedepsi dacă nu sînt cuminți.

Acesta e pariul meu. Contează mai puțin dacă eu îl voi pierde. Cînd veți citi aceste rînduri, soarta României pînă în anul 2000 va fi fost hotărîtă. Și nu voi pierde eu - de va fi să pierd - ca analist al vieții de toate zilele și al politicii, vom pierde cu toții o șansă istorică. Am pariat cu seninătate pe dl. Emil Constantinescu: am credința că numai el ar putea fi garantul adevăratei democrații. ■

DIN TELEFOANELE ȘI AUDIENȚELE ZILEI

Rubrica "Din telefoanele și audiențele zilei" are menirea de a asigura un dialog direct între cititori și reprezentanții principalelor instituții publice. În cadrul acestei rubrici cititorii își pot exprima opiniile în legătură cu diverse probleme locale și de interes național. Cititorii sînt rugați să folosească un limbaj decent și să nu aducă acuzații nefondate. Pentru atestarea veridicității afirmațiilor făcute, materialele prezentate la redacție pot fi însoțite de copii xerox ale unor acte doveditoare. De asemenea, semnatarii trebuie să lase un număr de telefon la care pot fi contactați pentru relații suplimentare.

Redactorul de serviciu răspunde apelurilor dvs. la numerele de telefon 271271 și 172557, între orele 8.00-24.00

Doar promisiuni din partea FRE Iași?

Emil Buță, din strada Bunavestire 14, ne-a adus la cunoștință că a făcut apel de mai multe ori la FRE Iași, cu rugămintea de a se monta becuri pe cei 5 stîlpi de iluminat stradal din intersecția străzilor Bunavestire și Sulfinei. Mesajelor sale nu li s-a răspuns decît cu promisiuni.

Am telefonat la serviciul Exploatare din cadrul FRE Iași și am discutat cu domnul Luca. Acesta și-a notat problema și ne-a asigurat că o va aduce la cunoștința inginerului Drăgoi. Am luat legătura din nou cu Emil Buță, prezentîndu-i rezultatul demersului nostru și l-am rugat să ne contacteze în cazul în care problema se va rezolva.

Neglijență la bazinul olimpic de la ștrand?

Tînjală Constantin din Iași, bdul Independenței nr. 34, bl. Y6, ne-a telefonat la redacție, în seara zilei de 14 noiembrie, pentru a ne spune: "Cu toate că sezonul estival s-a încheiat de mult, cei ce administrează Bazinul Olimpic de la Ștrandul din Iași nu și-au dat încă seama de acest fapt. Spun aceasta, deoarece de aproape două luni au lăsat deschisă o vană, (chiar dacă apa nu curge la debitul maxim), iar apa se irosește în zadar. Oare cine suportă această risipă? În cazul cînd respectiva vană este defectă, de ce nu este remediată defecțiunea prin înlocuirea acesteia sau prin izolarea ei?"

Stimate domn, sperăm că, după apariția acestei note cineva din administrația ștrandului va lua măsurile ce se impun.

Din activitatea Asociației ASTRA, Despărțămîntul "MIhail Kogălniceanu" Iași

Ne scrie ***I.G. Drăgună*** spre a face cunoscute acțiunile lăudabile desfășurate de o organizație nonprofit, Asociațiunea "Astra", Despărțămîntul "Mihail Kogălniceanu", Iași. Dînsul ne informează că, recent, un numeros grup de copii din această organizație, condusă de doamna Areta Moșu, a participat la Festivalul Internațional de folclor "Dansuri Naționale fără graniță", care a avut loc în orașul Skopjie, la care și-au dat întîlnire formații din 12 țări. Copiii au fost găzduiți la familii de macedoneni, aromâni și sîrbi și s-au simțit minunat. Manifestarea a fost posibilă și datorită ajutorului acordat de firma NET care a asigurat autocarul cu care s-au deplasat dar, și de MOLDOPLAST, MOLDOMOBILA, RAJAC și Ministerul Culturii.

O precizare necesară

Ne-a telefonat *Cristian Pintilie*, care ne roagă să inserăm o precizare în legătură cu un material publicat în "Monitorul" din data de 30 octombrie 1996, cu titlul "Dacă se vor întoarce la Iași marii oameni de artă". În acest articol erau prezentate ecouri la ancheta despre Conservatorul de Muzică Iași. "Printre altele, ați publicat și opinia solistului de muzică populară Ștefan Pintilie, care este unchiul meu și, care își exprima regretul pentru felul cum a fost tratată cunoscuta solistă de muzică populară Sofia Vicoveanca de către autoritățile din Suceava. Printre altele, unchiul meu a adus în discuție și situația mea, eu fiind stabilit în Italia, ca violonist concert-maistru, de mai mulți ani. Dar, din păcate, redactorul a interpretat că plecarea mea în Italia este legată de atmosfera și evenimentele de la Conservator. Precizez că această interpretare nu are nici o legătură cu situația mea, eu activam pe atunci la Filarmonică, iar plecarea mea din țară nu are nimic comun cu persoana profesorului Gâscă".

Apeluri către RAJAC și FRE Iași

Petre Coman, administrator la PT 102A, a venit la redacție să ne roage să-l ajutăm să rezolve două probleme: prima se referă la o avarie la rețeaua de apă rece de pe strada Țepeș Vodă, din fața fabricii pilot de hîrtie. "Am anunțat la dispecerat, în zilele de 11 și 12 noiembrie, am primit asigurări că se va interveni, dar lucrurile au rămas neschimbate. În ziua de 13 noiembrie m-am dus personal la regie dar nu am putut lua legătura cu vreo persoană din conducere, dar am anunțat secretarei domnului Nechita avaria. Și de această dată ni s-a promis că va veni o echipă de intervenție. Nu a venit nici în această dimineață (15 noiembrie - n.r.) și de aceea vă rog să interveniți". Am sunat la dispeceratul RAJAC, de aici ne-a răspuns dispecerul Iablonschi, care ne-a spus că se interesează și ne informează. Într-adevăr, pe la orele 13,00, domnul Iablonschi ne-a telefonat, afirmînd că avaria a fost remediată. Cea de a doua problemă: strada Țepeș Vodă, deși este scurtă și nu prea circulată, este echipată cu 6 stîlpi de iluminat, dar nici unul dintre aceștia nu are bec. "Cînd vii din Tudor Vladimirescu și intri în bezna străzii noastre, riști să-ți rupi picioarele în gropi și denivelări. Situația datează de mai mult de o lună, am anunțat de multe ori la RENEL și chiar la inginerul Drăgoi dar tot în întuneric a rămas strada". În ziua de 15 noiembrie am vorbit cu ing. Drăgoi care ne-a explicat că este vorba de o defecțiune mai serioasă, care, deocamdată, nu a putut fi remediată. "Există motive să credem că se va rezolva în curînd", a încheiat inginerul Drăgoi.

Actualitatea în catren

Prima jumătate a lunii noiembrie a ținut afișul și cu alegerile prezidențiale din USA, prin care a fost reales, fără probleme, Bill Clinton, cunoscut și ca un talentat saxofonist. În această perioadă, s-a desfășurat și fierbintea noastră bătălie electorală în care cei doi candidați au făcut declarații și promisiuni. Și, pentru că domnul Ion Iliescu a făcut valuri mari în efortul de a "cuceri" cel de al treilea mandat prezidențial, epigramistul Ion Teodorescu s-a gîndit să șarjeze astfel:

Eu, judecînd cu cap de analist
I-am pus pe-același plan, după galon;
Dar Bill, deși e bun saxofonist
Ion al nostru-i tare la trombon.

Constantin IURAȘCU
Eugen ACASANDREI

❖ PULS ❖ PULS ❖ PULS ❖ PULS ❖ PULS ❖ PULS ❖ PULS ❖ PULS ❖

■ Se pare, dragi ieșeni, că Michiduță și-a băgat înadins codița în socotelile noastre numai ca să nu ne iasă nouă pronosticul despre viitorul prefect. Zicem Michiduță pentru că s-ar părea despre proaspătul deputat Rânja că a început să-i placă locșorul cîștigat cinstit și nu mai vrea să se dea la o parte de la deputăție ca să fie uns prefect, așa cum cică ar fi promis înainte de alegeri. Așa că următorul de pe banca de rezervc este proaspătul membru PNȚ Florin Vitan, plecat cu tot cu calabalîc cam acu o lună din herghelia lui Patriciu. Deși, dacă ar fi s-o luăm științific, locul următor după Rânja de pe listele de deputați este al Alternativei România, dar, cum știți, în Casa Pătrată mai există și-un post de subprefect, nu? Ei, dragi ieșeni, și cu asta îi cam basta la prefectură, iar cine nu-i gata l-am luat cu lopata!

■ **Alaltăieri, domn prefect Lucică Flaișer a împlinit cinzeșipatru de ani pe muche. Din pricina alegerilor, ciocnitul și felicitările s-au făcut în circuit închis, adică în familie. Îi urăm și noi cu ocazia asta un la mulți ani cu sănătate. Și cam atît deocamdată, căci vom mai avea ocazia să discutăm cîte una sau alta despre dumnealui, că vrea se pare cît de curînd să schimbe o țîrucă macazul.**

■ Șeful direcției agricole, nea Costică cum îi mai spun angajații și unul din puținii conștiincioși care se pot lăuda c-au reușit să înscrie în Pedesereu și mașinile din subordine, cică s-a internat zilele astea în spital. Nu sîntem prea siguri dacă o să țină figura, căci experiența istoriei românești postdecembriste spune că mai beton ar fi fost un picior în ghips.

■ **De vreo cîteva zile zburdă vorbă dulce pe coclaurii de pe ambele maluri ale Bahluiului că omul care se laudă că deține hărțulia cu toate viloanțele cu cîntec din județ, deputatul țărănist Lupu, s-ar putea să fie viitorul ministru de justiție, sau, mai nou, de interne. Întîmplător, tot de-atunci unii din domnii pedeseriști cică nu prea mai au somn noaptea. Oare să fie vreo legătură între una și alta?**

■ Una hazlie tare despre șeful spitalului de urgențe, dragi ieșeni. Cică dumnealui, cînd a fost numit pe post, stătea ascuns printre hainele din vestiare ca să tragă cu urechea despre cum îl vorbesc asistentele și doctorii pe la colțuri, adică de bine, ceea ce nu prea e cazul c-un șef, sau cu trimiteri spre diferite azimuturi, ceea ce-i mult mai probabil pentru un șef. Ba chiar odată s-a și răsturnat dulapul cu dumnealui, dîndu-se astfel de gol în fața femeilor de serviciu. Apropo, domn director, unde erați alatăieri cînd v-am căutat pe-acolo?

A apărut nr. 45/14 noiembrie 1996, al revistei
Capital
Săptămînal economic și financiar
➤ Dan Bedros: "Fiecare există atît timp cît are rezultate"
La Timișoara, Alcatel Network System produce tehnologie de ultimă oră și exportă inteligență
➤ Ceaiurile dau în clocotul concurenței
În 1995, românii au consumat aproximativ 500 tone de ceai uscat
➤ Mai marii computerelor curtează România
Deși vînzările sînt minime, românilor li se oferă noutăți de ultimă oră
➤ Goana după proprietate
Chiriașii din casele naționalizate nu vor putea cumpăra imobilele de patrimoniu

Monitorul
Ziarul care stă de vorbă cu oamenii!
Str. Smîrdan nr. 5 ■ Tel. 271333 (centrala); 271271 (redactor de serviciu) ■ Fax 27.04.15 ■
http: //www.nordest.ro (Internet)
E-mail: monitorul@nordest.ro
■ Publicitate tel./fax 14.47.76
■ Redactor sef: DAN RADU
■ Redactor sef adjunct: TONI HRIȚAC
■ Secretar general de redactie: MARIUS CRISTIAN
■ Manager pentru publicațiile "Monitorul": TUDOR CIUBOTARU

SEFI DEPARTAMENTE:
■ Eveniment national Cristian Racu (int. 109)
■ Eveniment international Cristina Leca (int. 114)
■ Speciale: Ovidiu Scutelnicu (int. 108)
■ Sănătate: Mihaela Cănănău (int. 108)
■ Administratie: Daniel Nițoi (int. 108)
■ Învățămînt: Silviu Labes (int. 108)
■ Economic: Mihaela Brezeanu (int. 117)
■ Ev. judetean: Silviu Alupei (int. 123)
■ Cultură: Dorin Popa (int. 109)
■ Sport: Nicolae Grecu (int. 107)
■ Redactor de serviciu: Constantin Iurașcu (int. 124)
■ Fotoreporter: Constantin Plop
■ Grafică: Lucian Amarii, Daniel Melinte
■ Publicitate: Cristina Labonțu (int. 122)
■ Difuzare: Mihai Tudose (int. 120)
■ Contabilitate: Antoneta Filip (int. 112)

EDITOR:
NORD-EST S.A.
Str. Smîrdan nr. 5 ■ Tel. 27.12.71 ■ Fax 27.04.15
Presedinte: ALEXANDRU LĂZESCU
Director general: DANIEL CONDURACHE
Director editor: FLORIN ZAMFIRESCU
Director de marketing: CEZAR CALUSCHI
Director executiv: GABRIEL RUSU

Tirajul de sîmbătă, 16 noiembrie, al cotidianului MONITORUL cu edițiile de Bacău, Botoșani, Brăila, Neamț, Suceava și Vaslui:
51.400 exemplare

TIPAR OFFSET: MULTIPRINT, Iasi str. Sf. Lazăr nr. 49; telefon 230060

Abonamentele se pot face la orice Oficiu Poștal din țară. MONITORUL figurează în catalogul Presei interne la poziția 1040.
Distribuitor: S.C. Nord-Est Distribution S.A.

PANORAMIC

Rugby

Poli Agronomia - CSM Regiana 22-24 (8-12)

O notă de neorganizare a transpărut de-a lungul celor două zile ale competiției, poate pentru că nici una dintre echipe nu era interesată să acceadă într-o fază superioară. Prezentarea la jocuri cu echipe încropite cu juniori și rezerve a relevat clar intenția tuturor echipelor de a... pierde, tocmai pentru a nu mai fi angajate mai departe într-o competiție, căreia parcă nimeni nu-i mai dă atenție. Astfel, după ce pierduse la scor în primul joc, 15-66 în fața Bîrladului, echipa ieșeană, antrenată de Pavel Vizitiu - Constantin Veriveș și Emanuel Mihai, a abordat sîmbătă ultima partidă din turneu cu o echipă , din care lipseau mulți titulari, majoritatea pe motive medicale. Adversarul, CSM-LPS Suceava, fiind contracandidat la promovare în Divizia A, verificarea potențialului de joc era un principal scop și acesta a și reușit în mare parte. Astfel, s-a văzut clar că deschiderea baloanelor pe treisferturi este cea mai bună soluție de a învinge facil orice echipă, dar greșelile survenite pe transmiterea paselor au arătat și punctele slabe, sucevenii înscriind cel puțin odată pe interceptie. Alt punct slab este și replierea înaintării, care se face haotic, dînd astfel ocazia adversarului să treacă cel mai adesea ca prin brînză; lucru ce a mai costat echipa ieșeană un eseu. Scorul final a fost favorabil oaspeților 24-22 (12-8), deși putea fi răsturnet la un punct dacă lovitura de pedeapsă din ultima secundă de joc ar fi fost transformată de Tufaru, cel care s-a achitat totuși de sarcini de-a lungul partidei (două transf. și o l.p. din tot atîtea ocazii). Cele trei eseuri au fost înscrise de Radu (2) și Șaramet, ambii... aripi de treisferturi (!).

Politehnica Agronomia Iași: Bejenariu, Cucuteanu, Colța - Tihu, Munteanu - Nedelcu, Clapon, Tănase - Nazarie (Șaramet), Surdu - Chirilă (Ciubotru), Manole - Radu, Iftode - Tufaru. **(S.H.)**

Popice

CFR Pașcani - Unio Satu Mare 5564-5385

Sîmbătă la arena feroviară a avut loc etapa a 9-a a primei divizii naționale de popice, masculin. Echipa ieșeană a reușit să se impună în fața adversarului său cu o diferență de 179 de popice doborîte. Principalii marcatori au fost: C. Ciurdea 973 pd; I. Dăscălescu 964 pd; D. Penciuc 941 pd; G. Covăsală 940 pd; I. Cucu 915 pd; L. Rusu 415 pd (el a fost schimbat cu D. Vargă care a realizat 416 pd). Următoarea etapă are loc sîmbăta viitoare, atunci cînd ieșenii se vor deplasa la Fieni unde vor întîlni echipa Cimentul. În altă ordine de idei, în această săptămînă au loc la București semifinalele Campionatului Național de popice juniori, individual și perechi, Iașul fiind reprezentat de următorii sportivi: I. Cucu, B. Florescu, Ș. Sîrbu și D. Vargă. **(L.M.)**

Primul ieșean care va arbitra la centru, în Divizia A

Toni Heleșteanu a trecut un examen sever

La doar 26 de ani, arbitrul ieșean Toni Heleșteanu a promovat în lotul divizionar A. La prima încercare de a pătrunde în acest lot, Heleșteanu a reușit să se numere printre cei 4 arbitri de centru care au promovat din lotul divizionar B, în condițiile unei concurențe acerbe. La concurs au participat 58 de arbitri din toată țara. Reamintind că arbitrajul ieșean este reprezentat în D.N. doar de asistentul Sorin Boca și ținînd cont de vîrsta lui Heleșteanu, acesta are toate șansele ca în viitor să devină port-drapelul arbitrajului ieșean în Divizia Națională. Ultimul arbitru din Iași care a condus la centru meciuri din prima ligă a fost Ștefan Rotărescu. **(O.M.)**

Baschet masculin - Divizia A

Victorie în condiții dificile

■ *Sportul Studențesc București - Politehnica Moldrom Iași 92 - 97 (45 - 49, 87 - 87)*

Sportul Studențesc: Itu 12 (1X3), Bărbulescu 4 (1X3), Surdu 11, Predună 25, I. Mocanu 31, apoi Iheadindu, V. Mocanu 8 (2), Petreanu 1, Lepădatu. Antrenori: Marius Bărbulescu și Margareta Pruncu.

Poli-Moldrom: Șestopal 14, Moscalu 22 (2X3), Popa 27 (2X3), Krasnociuc 19 (3X3), Anghel 9 (1X3), apoi Murgoci 2, Bucureșteanu 4, Savin, Vrînceanu, Lupu 4. Antrenori: Petre Măgurean și Radu Boișteanu.

Au arbitrat: Marian Petrescu (București) - același din partida-tur cu Erbașu și aproape în același stil - și Dorin Petrișor (Cluj).

Observator din partea FRB a fost Mihai Nedef, fost director tehnic la Sportul Studențesc!

Poli-Moldrom a disputat etapa a zecea a campionatului la București,în Sala Agronomia, în niște condiții de iluminat penibile: jumătate dintre neoane s-au ars după 1989 și n-au mai fost înlocuite, astfel încît jocurile se dispută într-o atmosferă foarte "intimă". La observația lui Petre Măgurean, arbitrul Petrișor i-a spus că poate scrie acest aspect în raport. Cui ar folosi?

Primii au marcat studenții bucureșteni, iar egalarea, la 6, a adus-o Mitică Anghel, cu o aruncare de trei puncte! Echilibrul s-a menținut datorită, în special, pătrunderilor, (Costel Moscalu a reușit două coșuri cu aruncări suplimentare), apărarea lor ieșind foarte bine la principalii noștri realizatori de trei puncte. Cu o serie excelentă de cinci coșuri consecutive ale lui I. Mocanu, cel mai bun de la gazde, bucureștenii se desprind la 31 - 22 (min. 13). Ei au fost, însă, și foarte obstrucționiști în faza de atac, "mișcările în blocaj" fiind trecute cu vederea de către arbitrul care trebuia să "fluiere" în acea fază. Dar după două coșuri "de trei" ale lui Dan Popa și Boris Krasnociuc și un contraatac superb finalizat de primul, se ajunge din nou la egalitate: 36-36, în min. 17. Sașa Șestopal, Popa și Boris realizează punctele cu care Poli Moldrom și-a asigurat avantajul de la pauză.

Situația a fost inversă în repriza a doua, cînd ieșenii s-au aflat mai mult la conducere, dar au fost egalați într-un final incredibil. Mai întîi, în min. 26, a ieșit Costel Moscalu, pentru cinci greșeli personale, la 61 - 58 pentru Poli-Moldrom, și șansele victoriei păreau, oarecum, compromise, deoarece Sașa, Boris și Cristi Murgoci, jucau cu cîte patru g.p. Cristi a și ieșit, după un fault inutil, școlăresc, în min. 31. Poli-Moldrom s-a menținut la conducere în continuare și în min. 37 era 77 - 85. Era greu de crezut că le mai poate scăpa victoria. Dar, pe fondul ratărilor incredibile și a ambiției extraordinare a adversarilor, aceștia ajung la 87 - 87, iar cînd mai erau 38 de secunde de joc, Boris face a cincea sa greșeală personală, descalificatoare, tocmai la I. Mocanu. A fost, n-a fost...greu de spus! Se arunca tot, deoarece ambele echipe acumulaseră cîte șapte greșeli (Poli-Moldrom chiar de mult). Incredibil, Mocanu le-a ratat pe ambele, iar atacul nostru, lung, conform indicațiilor băncii, este oprit de tabelă, care a anunțat finalul, cînd mai erau 10 secunde de joc! Se reia, totuși, "Lupi" ratează din poziție dificilă, iar contraatacul lor este oprit de fluierul regulamentar, astfel că se intră în prelungiri. Pentru a patra oară în acest campionat, pentru Poli Moldrom! Scor strîns în continuare și la 50 de secunde de joc Sașa își aduce echipa în avantaj cu două puncte (două aruncări libere), după care Dan Popa este faultat, urmînd alte două aruncări libere. Înainte, însă, Petre Măgurean solicită time-out, pentru a indica tactica: "Dacă înscrie măcar una, ieșiți la semicercul de 6,25 m, să nu primim coș de trei puncte. De două, n-au decît să înscrie, poate chiar intră în această capcană. Avem apoi atac lung, de final." Popa a înscris una, bucureștenii au căzut și în capcană, dar n-au înscris nici de sub panou! La atacul nostru este faultat Lupi, care a reușit ambele aruncări, aducînd ieșenilor o victorie la cinci puncte, într-un final de groază. În ultimele minute, tabela nu a funcționat, nici la timp, nici la scor, afișînd doar rezultatul final! Degeaba... Dar despre minunile de la București, vom reveni. **(G. A.)**

Celelalte rezultate ale etapei: Erbașu - Rapid109-62; Dinamo - Soced 63-48; Farul - Steaua 101 - 95.

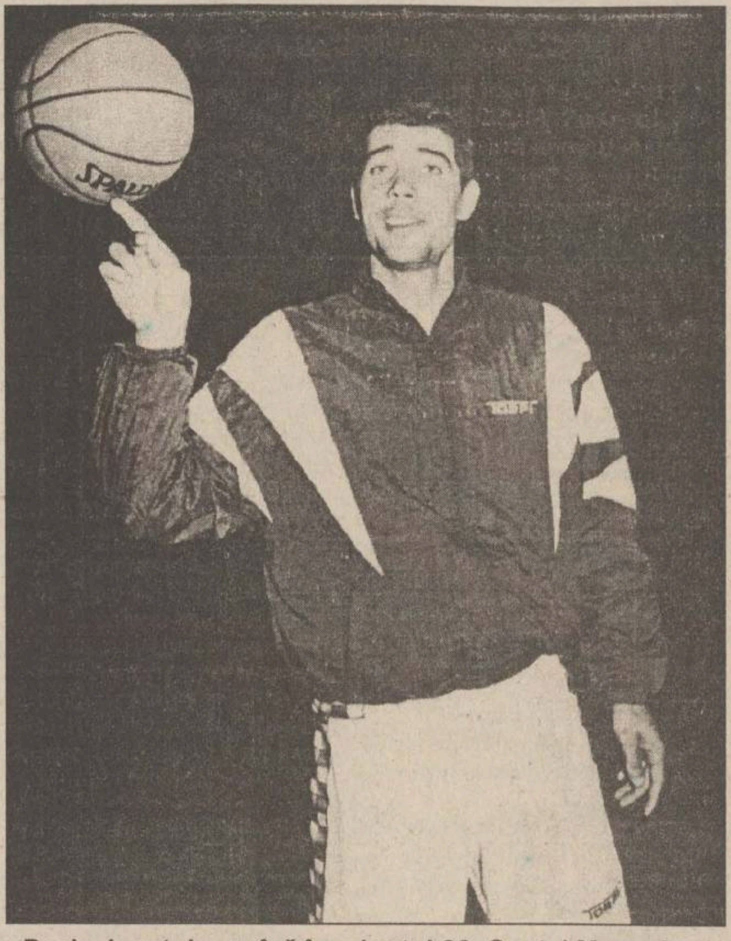
Deși a jucat doar pînă în minutul 26, Costel Moscalu a fost al doilea marcator al echipei

Clasamentul seriei Est

1. Dinamo	10	10	0	854-647	20
2. Erbașu	10	8	2	923-754	18
3. Poli-Moldrom	10	6	4	846-835	16
4. Steaua	10	5	5	817-789	15
5. Soced	10	4	6	724-727	14
6. Farul	10	4	6	812-858	14
7. Rapid	10	2	8	692-843	12
8. Sp. Studențesc	10	1	9	670-867	11

Sabie, CN de speranțe

Iașul a cucerit aproape tot ce se putea

Devenit fieful sabiei românești, Iașul a găzduit după Campionatul Național de seniori și pe cel de speranțe, rezervat juniorilor cu vîrste între 12 și 15 ani. Recunoașterea valorii scrimei ieșene (grație unui antrenor, Iulian Bițucă, care și-a sacrificat tot ce avea mai bun pentru sport) a fost astfel din nou probată, mai ales că băieții de la CSM Unirea Iași au cucerit aproape toate medaliile. Astfel, la individual, Florin Zalomir a disputat finala cu Andrei Moldoveanu (scor 15-4), în poziția a treia sosind și Cătălin Ganea, alături de bucureșteanul (de la CSS 1) Radu Staicu. Iată și celelalte poziții pe tabloul final al competiției ale sportivilor ieșeni: 7. Răzvan Gavriluță, 9. Răzvan Sîrbu, 10. Radu Pruteanu, 12. Andrei Borș, 16. Claudiu Chiru, 19. Florin Dutcovici, 21. Adrian Gherman, 27. Marian Bran, 31. Andrei Livadaru, 32. Dănuț Huc, 35. Alexandru Tarcan, 37. Bogdan Chitoroagă, 39. Alexandru Sirețeanu, 49. Bogdan Hurdubaie.

Duminică, cele 12 team-uri formate și-au disputat și medaliile rezervate CN sabie pe echipe. Iată rezultatele: în optimi: CSȘ 3 Steaua București - Tînărul Tractorist Brașov II 45-37, BNR București - Remat București 45-5, CSȘ 1 București - CSȘ Slobozia II 45-16, CSȘ Slobozia I - Centrul de Tineret Tractorul Brașov I 45-33; sferturi: CSM Unirea Iași I - Steaua 45-6, BNR - CTT Brașov I 45-34, T.Tr. Brașov I - CSȘ 1 București 45-41, CSM Unirea Iași II - CSȘ Slobozia I 45-16; semifinale: CSM Unirea I - BNR 45-18, CSM Unirea II - T. Tr. Brașov I 45-20. Finala s-a disputat astfel între cele două echipe ieșene, care practic nu au avut adversari. A învins prima echipă cu scorul de 45-32. Pentru locurile III-IV: BNR - T.Tr. Brașov 45-41. În tabloul locurilor V-VIII s-au înregistrat următoarele rezultate: Steaua - CTT Brașov I 45-39, CSȘ 1 București 45-35. Pentru locurile V-VI: Steaua - CSȘ 1 București 45-33, iar pentru locurile VII-VIII: CTT I Brașov - CSȘ Slobozia I 45-26. Întrebat dacă este mulțumit de performanța elevilor săi, antrenorul Iulian Bițucă ne-a declarat: "Practic nici nu se putea mai mult. Dacă mai intra la individual încă un ieșean alături de Ganea, care a obținut bronz, reușita era absolut deplină. Școala ieșeană de sabie și-a demonstrat încă o dată valoarea. Țin să mulțumesc cu această ocazie sponsorilor: SC Restaurantul Unirea, Coca Cola și SC Gherman SRL". **(S.H.)**

Handbal masculin - Cupa Cupelor

Victorie de palmares

■ *Fibrex Săvinești - Mladost Bogdancic 25-19 (15-9)*

Destul de puțini spectatori sîmbătă la Sala Sporturilor din Iași (cca 1000), acolo unde nemțenii de la Fibrex au întîlnit pe Mladost Bogdancic, într-un meci care conta pentru turul II al Cupei Cupelor. Diferența severă consemnată în partida tur dădea șanse destul de mici pentru echipa română, care a încercat să remonteze. În prima parte s-a mers "cap la cap", pînă în min. 10, cînd, profitînd de o superioritate numerică, nemțenii s-au distanțat la două puncte diferență. Ratările au făcut ca oaspeții să preia din nou conducerea (9-7, min. 17). Schimbarea tacticii (apărare om la om pe tot terenul) a adus un final incadescent de repriză, diferența la pauză ajungînd la 6 puncte. Intrarea tehnicului moldovean Liubarski, combinat cu aceeași tehnicitate ridicată a rusului Sytcev și a lui Gysev au făcut ca rezultatul să nu sufere transformări radicale pe parcursul celei de a doua reprize. Chiar dacă portarul Strat a reușit un meci foarte bun, el nu a putut împiedica oaspeții să stea în plasa nemțenilor, care au marcat gol după gol. Noi am ratat în continuare destul de mult, doar Căiescu reușind să transforme toate aruncările de la 7 m pe care le-a executat, corect acordate de arbitrii ciprioți. A fost oricum o victorie de palmares, care împreună cu calificarea în această fază a competiției a însemnat un succes al echipei nemțene , aflată la prima participare într-o cupă europeană. **(Lucian MINUȚ)**

Handbal masculin - Divizia B

Comportare destul de bună a ieșenilor

■ *ASA Rotec Buzău - Politehnica Mecon Iași 26-24 (14-12)*

Marcatori: Constantinescu 9 (1 din 7 m), Budeanu 6, Chirilă 5, Hălăucă 1, Bocan 1, Arvinte 1 și Dochița 1. Au mai jucat: Pralea, Timofte, Săcăleanu și Pînzaru.

Pentru cea de a 9-a etapă a campionatului Diviziei B de handbal, echipa Politehnica Mecon Iași a făcut deplasarea la Buzău, unde a întîlnit o puternică echipă, chiar dacă clasamentul o plasa în urma ieșenilor. A fost un meci foarte disputat în care tinerii noștri sportivi au dat o replică viguroasă mult mai experimentaților lor adversari. Încă din start gazdele se află la conducere, tabela consemnînd 6-2 în min. 9. Treptat, pe fondul unor relaxări, ieșenii reușesc să restabilească egalitatea în min. 20, scor 8-8, apoi ei sînt din nou conduși cu patru goluri (13-9), ratările punîndu-și amprenta pe evoluția elevilor conduși de pe bancă de T. Dăian și D. Olteanu. Nici portarul Pralea n-a prea avut încredere deplină în el, astfel că buzoienii pleacă la vestiar cu două goluri avans. Repriza secundă a adus în teren o mult mai motivată echipă oaspete, care în șapte minute reușesc să înscrie patru goluri fără să primească. Deci, 14-16 în minutul 37. Chiar dacă Pralea a revenit într-o altă dispoziție de joc după pauză, lipsa de experiență a ieșenilor este speculată de gazde care reușesc să egaleze din nou în min. 50, după ce Dochița are o ratare incredibilă la 20-19 pentru noi. Deși antrenorii noștri au apreciat ca bun arbitrajul brigăzii de arbitri, la scorul 22-21 pentru buzoieni, ei au apreciat în mod diferit același gen de fază, gazdele beneficiind de o aruncare de la 7 m. Victorie totuși meritată a gazdelor, dar trebuie menționat aici jocul din ce în ce mai bun al Politehnicii. S-au remarcat de la ieșeni: Constantinescu (pentru eficacitate) și Pralea (pentru evoluția din repriza secundă). A lipsit motivat Păscuțoiu, din cauza unor probleme de sănătate. Sîmbătă ieșenii vor juca pe propriul teren cu Universitatea Bacău. **(Lucian MINUȚ)**

Fotbal, Divizia B

Scorul putea fi mult mai mare

■ *CFR Pașcani - Romradiatoare Brașov 1-0 (1-0)*

Evoluția de sîmbătă a pășcănenilor a reușit să convingă suporterii de faptul că ei pot să joace frumos și acasă, lucru ajutat și de evoluția mai puțin convingătoare a oaspeților, care nu și-au onorat poziția fruntașă în clasament. După superba foarfecă pe spate a lui Murariu (min. 7), prinsă de portarul Izsak și după o altă ratare a talentatului Cîșlaru, în min. 18, Murariu deschide scorul, fructificînd spectaculos, de la 18 m, o acțiune ofensivă a lui Drumaru. În tot timpul primei reprize pășcănenii asediază poarta oaspeților, Păun (mai ales), Cîșlaru, Goanță ratînd situații clare, punctul culminant fiind execuția slabă a unui penalty de către Tănase (min. 24), acordat la un fault în careu asupra lui Păun. De partea cealaltă, nu putem remarca decît șutul violent la vinclu, executat de Hîrșean de la 30 m.

Primul sfert de oră al reprizei secunde aparține echipei oaspete, pe fondul jocului mai slab al pășcănenilor. Ei desenează frumos în teren, dar păcătuiesc la capitolul finalizare. Din min. 62, flacăra pășcăneană se reaprinde, atacurile se reiau și fără ratările lui Nistor (voleu violent, reținut în doi timpi de Izsak), Păun, Goanță și Murariu (singur cu portarul), scorul ar fi luat proporții!

Echipa CFR: Ciubotaru - Nistor, Boboc, Drumaru, Martin, Ciopraga, Păun, Murariu, Goanță, Tănase ('46 - Voicu, '65 - Gurgu), Cîșlaru ('87 - Maranda).

A abitrat bine o brigadă condusă de Horațiu Petrescu (Tulcea). **(Codru VULPAȘIN)**

Celelalte rezultate: Rafinăria Dărmănești - Nitramonia Făgăraș 3-0; Constructorul Reghin - Petrolul Brăila 3-1; ICIM Brașov - Dorna V. Dornei 4-0; Chimica Tîrnăveni - Metalul Toflea 2-0; Vrancart Adjud - Petrolul Berca 3-0; Melana Săvinești - Unirea Focșani 3-2; Letea Bacău - Harghita Odorhei 2-1; Zimbrul Siret - Minerul Comănești 0-4; Viromet Victoria - Steaua Mecanică Huși 2-0.

Clasament

1. Nitramonia	17	10	3	4	26-14	33
2. Brăila	17	9	4	4	23-12	31
3. ICIM	17	9	3	5	31-15	30
4. Rafinăria	17	9	3	5	28-16	30
5.Chimica	17	8	5	3	20-9	29
6. Letea	17	8	5	4	20-13	29
7. Romrad.	17	7	7	3	24-12	28
8. Comănești	17	8	2	7	24-21	26
9. Viromet	17	8	1	8	23-19	25
10. Harghita	17	6	6	5	19-17	24
11. V. Dornei	17	8	0	9	21-24	24
12. Berca	17	6	5	6	17-21	23
13. Melana	17	6	3	8	21-24	21
14. Metalul	17	6	2	9	23-31	20
15. CFR	17	6	2	9	16-25	20
16. Constructorul	17	7	1	9	18-24	19*
17. Huși	17	5	4	8	15-22	19
18. Vrancart	17	5	3	9	17-25	18
19. Unirea	17	4	4	9	17-27	16
20. Zimbrul	17	3	1	13	16-47	10

*) echipă penalizată cu trei puncte

REGIA AUTONOMĂ JUDEȚEANĂ APĂ-CANAL
IAȘI

Str. M. Costăchescu nr. 6

ANUNȚĂ
depunerea cererii pentru emiterea acordului de mediu pentru obiectivul
"REABILITAREA SURSEI BLĂGEȘTI ȘI INTERCONECTAREA CU SURSA MOȚCA"
avînd ca obiect de activitatea captarea apei potabile (sursa subterană Blăgești), înmagazinare, pompare și transport apă la consumatori, amplasat în extravilanul localității Blăgești, jud. Iași.

Documentația tehnică poate fi consultată la sediul firmei din str. M. Costăchescu nr. 6, telefon 032/215411, interior 235 sau la sediul Agenției de Protecție a Mediului Iași, str. Th. Văscăuțeanu nr. 10.

Eventualele observații ale publicului, referitoare la activitatea și amplasamentul obiectivului se vor transmite în scris la Agenția de Protecția Mediului Iași, str. Th. Văscăuțeanu 10, în termen de maxim 30 de zile de la publicarea acestui anunț în ziar.

Societate comercială
caută **urgent** spațiu
pentru birouri
cu o suprafață de
200-250 mp
numai în zonă centrală
și ultracentrală

Vă rugăm trimiteți pînă la data de
27.11.1996
oferta Dumneavoastră la adresa
Str. Stindardului nr. 2
sau la tel./fax:
032/25.21.80

zepter INTERNATIONAL
ROMANIA

S.C. PETAL S.A.
Str. A.I. Cuza, Nr. 99 Huși,
jud.Vaslui Tel. 035/472981;
472982; 472983; 471328;
Fax 035/471460; 473684
Telex: 26728

Produce și comercializează utilaj pentru industria alimentară:
-pompe pentru lapte, vin, bere și sucuri de fructe
-pompe pentru dozare fină
-prese pentru struguri de mică sau mare capacitate

CALITATE DEOSEBITĂ LA PREȚURI AVANTAJOASE!

UNIVERSITATEA "Al. I. Cuza" Iași
Departamentul de Relații Internaționale
și Imagine Universitară
organizează în ziua de **26.11.1996**
concurs pentru ocupare postului de
REDACTOR III

Condiții:
- absolvenți cu studii superioare
- 3 ani vechime în specialitate
- să cunoască o limbă străină foarte bine (de preferat limba engleză)
- competență redacțională și abilități în relațiile cu mass media

Concursul constă în:
- examen scris - traducere din limba străină în limba română și din limba română în limba străină
- conversație în limba străină
- redactarea unui subiect la calculator (cunoașterea unui program editor de texte și/sau a unui program de grafică)
- interviu.

Candidații vor depune un dosar plic care să conțină următoarele acte:
☐ copie după actul de licență
☐ adeverință medicală
☐ curriculum vitae
☐ recomandare de la ultimul loc de muncă
☐ copie după Carnetul de muncă capit. I și VI sau I și IX.

Așteptăm candidați sociabili, cu imaginație și spirit de inițiativă, gata să se implice în procesul de modernizare a structurii administrative a Universității și de integrare a învățămîntului superior românesc în sistemul educațional al Uniunii Europene.

Înscrierile se fac pînă pe data de 22 noiembrie 1996.
Detalii suplimentare se pot primi de la Departamentul de Relații Internaționale, tel: 032/213152.

Supliment de informații sportive

Se difuzează împreună cu
MONITORUL
MONITORUL de BACĂU
MONITORUL de BRĂILA
MONITORUL de SUCEAVA

Nr. 64, An 3.
Luni
18 noiembrie 1996

monitorul Sport

Igna nu e vinovat

Președintele clubului FC Porto, Jorge Nuno Pinto da Costa, a declarat că tot ce s-a scris referitor la mituirea arbitrului român Ioan Igna, la meciul de acum 12 ani din cupele europene dintre FC Porto și Aberdeen, nu este decît "pură ficțiune" și face parte dintr-o campanie plătită. El a mai precizat că, la începutul săptămînii viitoare, va prezenta la poliție dovezile în sprijinul afirmațiilor sale. Președintele federației portugheze de specialitate va pleca la Amsterdam și Zürich, unde se va întîlni cu oficialii FIFA și UEFA pentru elucidarea cazului.

Campionatul Angliei, etapa a XIII-a

Dan Petrescu salvează Chelsea de la înfrîngere

■ *a reintrat Florin Răducioiu* ■ *Liverpool bate peste tot* ■ *galezul Speed reușește trei goluri într-un singur meci*

În campionatul englez de fotbal s-au disputat partidele etapei cu numărul 13. Se pare că acest număr a purtat ghinion cîtorva echipe. Printre acestea se numără Arsenal, care a pierdut derbiul cu Manchester United datorită unui autogol stupid al lui Winterburn. Meciul a fost echilibrat în cea mai mare parte a sa, mai mult decît atît se poate aprecia că oaspeții au avut ocazii de gol mai clare, dar forma excelentă a portarului Schmeichel l-a salvat pe antrenorul Alex Ferguson de la un dezastru. Oricum, Manchester a reușit prima sa victorie după o lungă perioadă de eșecuri și poate că șansele sale la titlu nu sînt total compromise.

Ghinion a avut și lidera, Newcastle, care a ratat în meciul cu West Ham cît pentru un tur de campionat. Oaspeții au deschis scorul în min. 23 prin tînărul Rowland și apoi "coțofenele" au alergat după egalare timp de 60 de minute. Au reușit-o abia în min. 82, prin "căpitanul" Beardsley, dar la fel de bine putea fi 2-0 pentru oaspeți la capătul a cîteva contraatacuri rapide inițiate de Bilic. La West Ham a reintrat ca titular Florin Răducioiu, care a evoluat timp de 64 de minute. Ilie Dumitrescu nu a luat loc nici măcar pe banca de rezerve.

Dintre românii prezenți în "Premier League" cel mai bine s-a descurcat sîmbătă Dan Petrescu. El a reușit să înscrie în min. 82 golul cu care Chelsea a scos un egal nesperat pe terenul lui Blackurn Rovers. În această partidă și-a făcut debutul și noua achiziție a echipei lui Gullit, italianul Zola, dar prestația sa nu s-a ridicat la nivelul așteptărilor.

Rezultatele și marcatorii: **Aston Villa - Leicester 1-3 (1-2)**. Yorke '15, respectiv Claridge '8, Parker '43 (din penalty), Izzey '85; **Blackburn Rovers - Chelsea 1-1 (0-0)**. Gallacher '56, respectiv *Dan Petrescu* '82; **Everton - Southampton 7-1 (5-1)**. Stuart '12, Kancelskis '22, '33, Speed '30, '32, '72, Barmby '57, respectiv Ostenstad '39; **Leeds - FC Liverpool 0-2 (0-1)**. Ruddock '13, McManaman '90; **Manchester United - Arsenal 1-0 (0-0)**. Winterburn '63 - autogol; **Newcastle - West Ham United 1-1 (0-1)**. Beardsley '82, respectiv Rowland '23; **Tottenham - Sunderland 2-0 (1-0)**. Sinton '13, Sheringham '82; **Wimbledon - Coventry City 2-2 (1-0)**. Earle '45, Gayle '54, respectiv Whelan '56, Dublin '70.

Primele locuri în clasament sînt ocupate de Newcastle, cu 28 de puncte (golaveraj 24-14), Liverpool, cu 26 de puncte (26-11), Arsenal, cu 25 de puncte (24-11), Wimbledon, cu 24 de puncte (24-15) și Chelsea, cu 23 de puncte (22-18). Liverpool are un meci mai puțin disputat.

În topul golgeterilor, lider este Ian Wright (Arsenal), cu 10 goluri, urmat de Matthew Le Tissier (Southampton), cu 8 goluri, Fabrizzio Ravanelli (Middlesbrough), Les Ferdinand (Newcastle) și Alan Shearer (Newcastle), cu cîte 7 goluri.

Dan Petrescu se felicită cu italienii Di Matteo și Vialli pentru egalul obținut, in extremis, pe terenul lui Blackburn Rovers

Campionatul Spaniei, etapa a XIII-a

Încă un gol pentru Gică Craioveanu

Sîmbătă s-au disputat patru partide contînd pentru etapa a XIII-a din campionatul de fotbal al Spaniei. Cel mai așteptat meci a fost cel de la Madrid, dintre Atletico și Espanyol Barcelona. Campioana en-titre a cîștigat cu 2-1, dar după destule emoții. După ce Javi Garcia a deschis scorul pentru oaspeți în min. 35, Caminero (min. 48) și Santi Denia (min. 60) au readus liniștea în tribune și pe banca de rezerve a madrilenilor. La Tenerife, echipa locală cu același nume a dispus de Hercules Alicante cu 3-1, trei din goluri fiind înscrise în ultimele minute de joc. Pe lista marcatorilor și-au trecut numele Antonio Robaina (min. 55), Juanele Castanos (min. 87) și Meho Kodro (min. 90), respectiv Manuel Alfaro (min. 85, din penalty). Două partide s-au încheiat nedecis. Valencia - Extramadura 0-0 și Compostela - Deportivo La Coruna 0-0.

Iată rezultatele partidelor disputate aseară: Zaragoza - Betis Sevilla 2-2 (1-0); Logrones - Celta Vigo 0-3 (0-1); Real Sociedad - Rayo Vallecano 3-1 (2-1) - ***Gheorghe Craioveanu a marcat un gol în min. 33;*** Santander - Oviedo 1-0 (0-0); Sporting Gijon - Athletic Bilbao 2-4 (1-3). Partida FC Sevilla - Real Madrid s-a jucat după închiderea ediției, iar meciul FC Barcelona - Real Valladolid se dispută astăzi.

Primele locuri în clasament sînt ocupate de FC Barcelona, cu 28 de puncte (un meci mai puțin disputat), Deportivo La Coruna, cu 28 de puncte (golaveraj inferior), Real Madrid, cu 26 de puncte (un meci mai puțin), Valladolid, cu 23 de puncte (un meci mai puțin) și Betis Sevilla, cu 23 de puncte.

Campionatul italian, etapa a IX-a

Pe Lucescu îl paște concedierea

■ *Vicenza a fost aproape de locul I în Serie A*

Imprevizibila Vicenza a ratat șansa istorică de a se afla - chiar și pentru o singură săptămînă - pe primul loc în clasamentul primei divizii italiene. Ieri, a terminat la egalitate, 2-2, pe terenul Veronei, după ce a condus cu 2-1. Vicenza a pierdut două puncte din cele trei puse în joc într-un meci cu două autogoluri: Lopez și Fattori au introdus balonul în propria poartă în două rînduri, iar Verona a scos un punct chinuit. Vicenza, care nu a fost niciodată lideră în Serie A, ar fi putut trece pe locul întîi, profitînd de egalul realizat de Inter pe teren propriu, cu Fiorentina. Un 2-2 chinuit, dacă ținem cont că englezul Ince a înscris golul egalării cu numai 8 minute înainte de final.

Vești proaste de la Reggio Emilia: echipa lui Lucescu a pierdut din nou, de data aceasta pe teren propriu și șansele sale de supraviețuire devin tot mai mici. După o repriză pe care a dominat-o categoric și în care a reușit deschiderea scorului, Reggiana a cedat complet pasul după pauză și Bologna și-a apropiat victoria mai ușor decît se aștepta. Principalii artizani ai acestui succes, suedezul Andersson și rusul Kolyvanov, au urcat-o pe Bologna pînă pe treapta a treia a podiumului.

La Genoa, atacantul naționalei, Enrico Chiesa, a marcat împotriva fostei sale echipe și a adus un punct important în bugetul Parmei. Eroul etapei este, însă, Giuseppe Signori, care a reușit un hat-trick pe terenul Piacenzei și a readus speranțele în rîndurile romanilor.

Rezultate și marcatori: **Inter Milano - Fiorentina 2-2 (0-1)**. Au marcat: Ganz ('50), Ince ('83), respectiv Oliveira ('44, '65); **Atalanta - Udinese 1-0 (1-0)**. A marcat: Bertotto ('29 - autogol); **Napoli - Perugia 4-2 (1-1)**. Au marcat: Aglietti ('29, '60), Beto ('46), Cruz ('90), respectiv Kreek ('30), Allegri ('66); **Piacenza - Lazio 1-3 (1-2)**. Au marcat: Scienza ('28), respectiv Signori ('6, 40' - penalty, 53'); **Reggiana - Bologna 1-3 (1-0)**. Au marcat: Valencia ('43), respectiv Andersson ('52), Paramatti ('69), Kolyvanov ('74 - penalty); **Roma - Cagliari 3-1 (1-0)**. Au marcat: Di Biagio ('32), Balbo ('58 - penalty, '78), respectiv Banchelli ('70); **Sampdoria - Parma 1-1 (1-0)**. Au marcat: Carparelli ('32), respectiv Chiesa ('71); **Verona - Vicenza 2-2 (1-2)**. Au marcat:Lopez ('12 - autogol), Maniero ('24), respectiv Murgita ('36), Fattori ('79 - autogol).

Înaintea disputării partidei Juventus - Milan, pe primele locuri se aflau Inter, cu 18 puncte, Vicenza, cu 17 puncte, Bologna, cu 16 puncte, Juventus și Napoli, cu cîte 15 puncte.

TENIS PE MERIDIANE

Steffi joacă cu gîndul la tatăl ei

În sferturile de finală ale turneului feminin ***"Advanta Championship"***, de la Philadephia, Steffi Graf **(foto)** (Germania, nr.1) a învins-o pe Chanda Rubin (SUA) cu 6-0, 6-3, Jana Novotna (Cehia, nr.3) a dispus de Anne Miller (SUA) cu 6-3, 6-0, Marianne Werdel Witmeyer (SUA) a cîștigat la Barbara Paulus (Austria) cu 6-2, 6-3, iar Yayuk Basuki (Indonezia) s-a impus în fața Lisei Raymond (SUA) cu 5-7, 6-3, 6-3. În semifinale, germana Steffi Graf a eliminat-o pe Marianne Werdel Whitmeyer cu 6-2, 7-5, iar Jana Novotna a obținut victoria în fața indonezienei Yayuk Basuki cu 6-3, 6-1. ***"Aș fi vrut ca acest turneu, precum și cel de la New York, de săptămîna viitoare, să se fi încheiat. Abia aștept să ajung în Germania"***, a declarat Stefi Graf, după ce a aflat de eliberarea din închisoare a tatălui său, Peter Graf. Finala dintre Novotna și Graf s-a jucat aseară, tîrziu, după închiderea ediției.

Începînd de astăzi, la New York se dispută o nouă ediție a ***"Turneului Campioanelor*** " la tenis feminin, concurs la care participă cele mai bune 16 jucătoare din lume ale momentului. Pentru prima dată, la acest turneu de înaltă valoare participă și o jucătoare din România, Irina Spîrlea, clasată pe locul 13 în clasamentul WTA. Ea o va întîlni în primul tur pe elvețianca de 16 ani, Martina Hingis, favorita nr. 7 a competiției.

La Hartford au continuat întrecerile Campionatul Mondial ATP rezervat probei de dublu masculin. Iată ultimele rezultate înregistrate în faza grupelor: Libor Pimek / Byron Talbot (Belgia / Africa de Sud) - Jacco Eltingh / Paul Haarhuis (Olanda) 6-7, 7-5, 6-4; Trevor Kronemann / David Macpherson (SUA / Australia) - Nicklas Kulti / Jonas Bjorkman (Suedia) 4-6, 7-5, 7-6; Sebastian Lareau / Alex O'Brien (Canada / SUA) - Todd Woodbridge / Mark Woodforde (Australia) 4-6, 6-3, 7-5; Byron Black / Scott Connell (Zimbabwe / Canada) - Mark Knowles / Daniel Nestor (Canada / Africa de Sud) abandon Knowles / Nestor. În semifinale, Mark Woodforde și Tood Woodbridge au învins perechea Grant Connell / Byron Black cu 6-3, 6-3, iar dublul Alex O'Brien / Sebastien Lareau a dispus de Trevor Kroneman și David Macpherson (Australia) cu 7-6, 7-6. Finala, în fapt o reeditare a meciului din grupe, s-a disputat azi noapte.

Patinaj artistic - "Lalique Trophy"

Kwan și Eldredge nu au rivali

Sîmbătă s-au încheiat la Paris întrecerile ***Trofeului Lalique*** la patinaj artistic, prima competiție importantă a acestui sport din sezonul 1996-1997. Așa cum era de așteptat, concursul a fost dominat de reprezentanții SUA și Rusiei, printre ei strecurîndu-se anevoie (cu ajutorul arbitrilor) și cîtiva patinatori francezi. Campionii mondiali en-titre, ***Michelle Kwan*** și ***Todd Eldredge***, au demonstrat că rămîn în continuare cei mai buni, cucerind fără eforturi deosebite locul I.

Sportiva americană de origine chineză Michelle Kwan a spus că nu este foarte mulțumită de evoluția sa, dar e fericită că a cucerit acest important trofeu. ***"Am avut cîteva probleme în timpul exercițiului meu, dar am terminat foarte bine și cred că asta a contat în ochii arbitrilor".***

La rîndul său, Todd Eldredge a declarat la conferința de presă: ***"De fiecare dată cînd intru pe gheață îmi doresc să fac totul perfect și cînd termin îmi spun că data viitoare va fi și mai bine. Cred că le-am demonstrat spectatorilor parizieni de ce sînt în stare și merit acest succes".***

La "Trofeul Lalique" a fost cea de-a doua victorie în acest sezon atît pentru Kwan, cît și pentru Eldredge, ei triumfînd și la "Skate America". Kwan a evoluat pe un program cu muzică indiană, primind note între 5.7 și 5.9, ba chiar un 6.0 la impresia artistică. ***"Am ales această muzică pentru că este deosebit de expresivă și se îmbină perfect cu exercițiul meu"***, a spus Michelle. Au urmat-o în clasament cunoscuta Maria Butirskaia și americana de origine poloneză Tara Lipinski, o tînără de 14 ani care a încîntat pe toată lumea.

Mai echilibrată a fost disputa la perechi. Deși se aflau doar pe locul al treilea după programul scurt, rușii Oksana Kazakova și Artur Dmitriev (campionii Europei în acest moment) au reușit să urce pe prima treaptă a podiumului la sfîrșitul concursului. La exercițiile libere, ei au avut o prestație fără greșeală și net superioară din punct de vedere artistic adversarilor lor. Așa se face că americanii Jenni Meno și Todd Sand au trebuit să se mulțumească cu locul II, după ce conduseseră în clasament cea mai mare parte a timpului. Pe locul trei au venit alți doi ruși, Elena Bereznaia și Anton Sikharulidze. Rezultatul este îmbucurător pentru ei dacă ținem cont că în luna ianuarie Bereznaia suferise o accidentare destul de gravă la piciorul drept, care a ținut-o departe de gheață cîteva luni.

Michelle Kwan rămîne cea mai valoroasă patinatoare

Cupele europene la handbal

Oțelul, Șuiorul și Rapid merg mai departe

Formația feminină Oțelul Sidex Galați s-a calificat în sferturile de finală ale Cupei Federației Europene de Handbal. În manșa a doua a optimilor, handbalistele de la Oțelul au cîștigat meciul cu Vola Amsterdam cu scorul de 29-22 (16-8). Cum în prim meci scorul a fost egal, 24-24, Oțelul s-a calificat în faza următoare a competiției.

În grupa C din Liga Campionilor la feminin, Oltchim Rm Vîlcea a pierdut pe terenul echipei norvegiene Trondheim cu 20-25, "subțiindu-și" vizibil șansele de a accede în sferturile de finală ale competiției. În City Cup, Rapid Munplast București a terminat la egalitate, 23-23, în deplasare, cu TV Uster, din Elveția. Datorită victoriei cu 27-18 din tur, feroviarele s-au calificat în sferturile de finală ale competiției. Tot la feminin, dar în Cupa Cupelor, Șuiorul Baia Mare a cîștigat cu 19-16 pe terenul formației finlandeze Sparta Helsinki. Cum băimărencele cîștigaseră și primul meci cu 36-19, ele s-au calificat fără probleme în faza superioară a competiției.

În Cupa Cupelor la masculin, Fibrex Zimca Piatra Neamț a dispus de Mladost Bogdanci (Macedonia) cu 25-19 (15-9). Din păcate, elevii lui Otto Heel au pierdut prima confruntare cu 26-34, așa că parcursul lor european a luat sfîrșit.

Surprize la Bacău

■ *finalele CN de box rețin atenția*

La Bacău au luat ieri sfîrșit întrecerile ***Campionatului Național de box pentru senior***i. Cele mai mari surprize le-au produs Mihai Macovei, care l-a depășit pe consacratul Dorel Simion și Costel Patriche, cel ce l-a făcut KO pe Gheorghe Oprea în primul rund al finalei la cat. 81 kg. Pugiliști cunoscuți, precum Francisc Vaștag, Marian Simion și Ciprian Ciocan au obținut victorii clare la categoriile la care au concurat. Clasamentul pe cluburi se prezintă după cum urmează: Steaua Mercur București (3 medalii de aur, 5 de argint, 0 de bronz), Dinamo (3, 1, 3), Sport Club Koala Bacău (2, 0, 2), Prahova Inspet Ploiești (1, 0, 2), Carbochim Cluj (1, 0, 1).

Iată lista completă a noilor campioni naționali: Cat. 48 kg - Mircea Andrei (Steaua București); cat. 51 kg - Mihai Drăguțescu (Dinamo București); cat. 54 kg - Marian Alexandru (Olimpia Călărași); cat. 57 kg - Adrian Pîrlogea (Prahova Ploiești); cat. 60 kg: Iulian Ciobanu (Steaua București); cat. 63,5 kg - Mihai Macovei (SC Koala Bacău); cat. 67 kg - Marian Simion (Dinamo București); cat. 71 kg - Vasile Morovan (Carbochim Cluj Napoca); cat. 75 kg - Francisc Vaștag (Freedom Star Constanța); cat. 81 kg - Costel Patriche (Steaua București); cat. 91 kg - Constantin Lazăr (Dinamo București); cat. +91 kg - Ciprian Ciocan (SC Koala Bacău).

ZAHĂR
(import R. Moldova)
2200 lei (TVA inclus)
SC SIRAJ A.D.- IMPEX SRL
Relații la tel. 032-222392; 032-222393; 018/613438

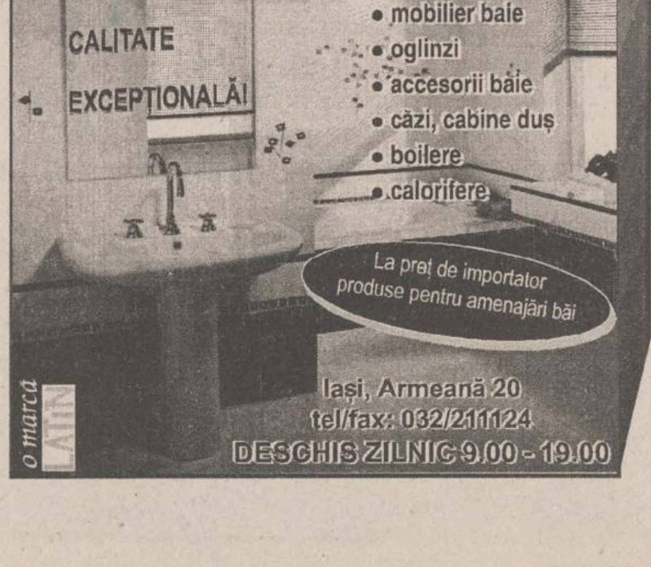

SANITAL
CALITATE EXCEPȚIONALĂ!
- obiecte sanitare
- robinete
- mobilier baie
- oglinzi
- accesorii baie
- căzi, cabine duș
- boilere
- calorifere

La preț de importator produse pentru amenajări băi

Iași, Armeană 20
tel/fax: 032/211124
DESCHIS ZILNIC 9.00 - 19.00

o marcă LATIN

Fotbal, Divizia Națională, etapa a XV-a

Rapidul a mers cu viteză maximă

■ *Scînteie a reaprins speranțele băcăuane* ■ *Strizu anihilează furia minerească* ■ *Miron Cozma a plecat din tribună la 3-0* ■

Rezultate

Steaua - "U" Cluj 5-4
Rapid - Dinamo 3-0
Chindia Tîrgoviște - FC Național 1-3
AS Bacău - Universitatea Craiova 4-2
FC Brașov - Jiul Petroșani 6-0
Ceahlăul - Poli Timișoara 0-0
Oțelul Galați - Petrolul Ploiești 3-0
Gloria Bistrița - Sportul Studențesc 0-1
Farul Constanța - FC Argeș 2-1

Etapa viitoare (sîmbătă, 23 noiembrie)

FC Național - Steaua
Chindia Tîrgoviște - Oțelul
Jiul - Gloria Bistrița
Dinamo - Farul
FC Argeș - FC Brașov
Universitatea Craiova - Rapid
Poli Timișoara - AS Bacău
"U" Cluj - Ceahlăul
Sportul Studențesc - Petrolul

Unde apare golul trebuie să fie și Scînteie

■ *A.S. Bacău - Universitatea Craiova 4-2 (1-2)*

Stadion "Nicolaie Păduraru", teren bun, timp excelent pentru fotbal, spectatori 4000, șuturi: 11-10 (pe poartă: 6-3), faulturi: 16-18
Au marcat: Scînteie (minutele 17 și 48), Pavel (minutele 60 și 65, ultimul din penalty), respectiv Ungur (min. 6) și Gabi Popescu (min. 33)
A.S. Bacău: Bratu - CONDURACHE (70', Zlati), Popovici, Ionescu, Munteanu - Rotariu (57', Petcu), PĂVĂLUȚĂ, PAVEL, GANEA - Serea, SCÎNTEIE (90', Ciobanu)
Universitatea: Vodă - Năstăsie, Curt, Crăciunescu, Frăsineanu - Olăroiu, Gabi Popescu, Cristescu, Luțu - Ganea, Ungur (61', Sava)
Cartonașe galbene: Păvăluță (18'), Serea (41'), Rotariu (49'), Pavel (62'), Petcu (82'), Zlati (85') - Ganea (26'), Gabi Popescu (44'), Curt (64')
Au arbitrat bine: Adrian Porumboiu (Vaslui) - Iosif Olah (Sfîntu Gheorghe), Adrian Vidan (Curtea de Argeș)

Daniel Scînteie a ajuns la cota zece în clasamentul golgeterilor

După atîta frig și ceață s-a arătat soarele și pe ulița băcăuanilor. Sîmbătă, asistența a putut urmări un joc cum nu s-a mai văzut cam de multișor la Bacău, în care gazdele s-au impus clar, fără drept de apeli. A surprins în mod foarte plăcut evoluția lui Ganea, omniprezent, autor a două pase de gol. Ca de obicei, tunarul Scînteie și-a făcut treaba, așa cum știe el, trecîndu-și de încă două ori numele pe lista marcatorilor. Oltenii au început în forță, dar flacăra care i-a animat s-a stins după prima repriză datorită eforturilor fotbaliștilor băcăuani .

Nu trecuseră decît 6 minute cînd Ungur, inteligent și simplu deschis în careu de Olăroiu, șutează elegant, din interiorul careului, pe lîngă Bratu și deschide scorul: 0-1. Băcăuanii trec ușor peste șoc și 11 minute mai tîrziu reușesc să restabilească echilibrul pe tabela de marcaj. Condurache insistă la marginea careului, recuperează, pătrunde pe dreapta și scoate în centru la Scînteie, prezent la locul potrivit, și vîrful băcăuan nu iartă: 1-1. Oltenii revin în atac, faza din munutul 6 se repetă, parțial, cu Frăsineanu și Cristescu pe post de actori, dar ultimul trage pe lîngă poarta lui Bratu (min. 24). În schimb, lucrurile nu vor mai avea aceeași finalitate în minutul 36. La un contraatac rapid, 3 contra 2, transformat ulterior în 5 contra 4, Cristescu pasează în careu lui Gabi Popescu și acesta înscrie pe lîngă goal-keeper-ul băcăuan: 1-2. Cu patru minute înainte de pauză Ganea își încearcă șansa, dar șutul său de la circa 30 de metri este reținut de Vodă.

La reluare, fotbaliștii lui Macea iau bine hăturile în mînă și dau startul unui adevărat recital. Ganea pătrunde impetuos pe partea dreaptă (min. 48), centrează ca la carte, peste toată defensiva adversă și Scînteie marchează în colțul scurt, printr-un șut cu exteriorul de toată frumusețea: 2-2. Penultima zvîcnire a oaspeților se consumă în minutul 52 cînd Cristescu trage puternic, din careu, mingea trece pe lîngă piciorul lui Ungur, venit la întîlnire, și se scurge prin dreapta porții. Lovitură de colț în minutul 60 pentru gazde: Ganea execută perfect și Pavel, nemarcat, expediază balonul cu capul în colțul lung: 3-2. Trec doar cinci minute și Scînteie, infiltrat în careu, este agățat de Curt și Porumboiu dictează penalty. Execută Pavel în colțul din dreapta, Vodă intuiește traiectoria și se interpune dar mingea, după ce face două bătăi între stomac și brațe, se prelige în plasă: 4-2 și cărțile erau făcute. În minutul 90, craioveanul Ganea intră în suprafața de pedeapsă prin "efracție" și trage cu sete dar Bratu salvează scorul.

Declarații după meci

Emerich Jenei (antrenor Universitatea Craiova)": "Din păcate, Universitatea pierde, din nou, pe niște greșeli personale, de marcaj și de orientare puerilă, după un început fulminant. Nu-mi aduc aminte ca Bacăul să fi avut o ocazie clară și a marcat de patru ori. Totuși, felicit echipa adversă pentru că a reușit să remonteze printr-o dăruire totală. Avem nevoie de o îmbunătățire a lotului, mai ales în apărare. Celelalte echipe din campionat se descurcă mai bine în apărare, acolo unde dărîmi, în vreme ce noi stăm mai bine la construcție. Noi am căzut moral, după al doilea gol. Din echipa adversă îi remarc pe Scînteie, care a marcat și pe Curt, care nu l-a marcat pe Scînteie. Arbitrajul a fost foarte bun".

Mircea Nedelcu (antrenor A.S. Bacău): "Universitatea joacă afară dezinvolt și agresiv, nu pentru a ciupi un punct ci pentru a lua puncte. Sînt cu atît mai bucuros cu cît am întors rezultatul de la pauză, cînd eram cît pe ce să-mi pierd și eu speranța. Cînd pierdem un jucător este grav pentru noi întrucît nu avem un lot consistent numeric și nici deosebit și deseori trebuie să recurgem la improvizații din cauza suspendărilor. Noi ne-am autodepășit în unele momente iar în altele am jucat ca niște diletanți. Nu pot să-mi asum merite deosebite privind schimbarea situației după pauză, astea cu sfaturile din vestiar sînt povești. Am avut norocul că am egalat rapid. Mă bucur că Pavel și-a revenit. Dimineață, la masă, l-am certat încît nici n-a mai mîncat și poate am să-i aplic regimul astă de acum încolo pentru că văd că prinde bine".

Giani Căpușă a fost pedepsit prea aspru

În urma meciului dintre A.S. Bacău și F.C. Argeș, în care fotbalistul băcăuan Giani Căpușă a fost sancționat de centralul Constantin Gheorghe (Suceava), cu cartonaș roșu, pentru un fault de joc, din spate, petrecut în suprafața de pedeapsă. Consecința raportului făcut de arbitrul menționat s-a tradus în patru etape de suspendare pentru Căpușă. După meciul cu Universitatea Craiova, Giani, vădit nemulțumit, ne-a precizat: "Arbitrul din Suceava a trecut în raport cum că l-aș fi înjurat, după fault, lucru pe care nu l-am făcut. Inițial, a avut intenția să-mi dea «galben», și menționez că nu eram ultimul apărător înaintea portarului, dar s-a răzgîndit și a schimbat culoarea cartonașului. Am primit patru etape de suspendare, plus amendă, într-o situație similară cu cea a lui Luțu, care a și recunoscut că a înjurat, în vreme ce acesta a fost pedepsit doar cu o etapă de pauză. Nu mi se pare deloc corect, mai ales că, deși sînt un jucător nervos, anul acesta n-am creat probleme nici antrenorului și nici arbitrilor. În speranța că pedeapsa îmi va fi redusă, am scris un memoriu, pe care l-am și trimis la federație, iar acum aștept un răspuns, evident favorabil". **(Marius AMBROZIE)**

O victorie pentru liniștea Grantului

■ *Rapid - Dinamo 3-0 (0-0)*

Stadion: Giulești, 12.000 spectatori.
Rapid: Tene - Stanciu, Mironaș ('73 - Glăvan), Dulca, Vameșu - Bolohan, Constantinovici, Butoiu, Pancu ('63 - Chebac) - Tîrțău, Băban ('55 - Șumudică).
Dinamo: Prunea - Contra, Bătrînu, Mohora, Mihart, Mutu - Coporan ('59 - Cula), Fl. Petre, Lupu , Hîldan - Dănciulescu ('39 - Mihalcea, '76 - Bodea).
Cartonașe galbene: Stanciu, Constantinovici, Dulca, Mironaș, Glăvan, Bolohan, Șumudică / Mohora, Lupu.
Arbitri: Valeriu Ioniță - Tudor Constantinescu, Aurel Iordăchescu (toți bucureșteni).

Au marcat: TÎRȚĂU (min. 48), dintr-un penalty scos cu forcepsul de Butoiu, pe marginea interioară dreapta a careului mare, la un contact cu Mohora.

CHEBAC (min. 71): șut sănătos din 6 m, pe lîngă Prunea ieșit la întîmpinare, la o centrare ca la carte a lui Șumudică.

VAMEȘU (min. 83): lob la semiînălțime "cu bara", peste un Prunea, din nou, neinspirat.

Dinamoviștii au încercat din nou tactica meciului nul în deplasare, chiar dacă stadionul Giulești este tot în București. În acest scop, antrenorul Bondrea l-a sacrificat pe sîrbul Cula, intrînd în teren cu un singur vîrf de meserie, Dănciulescu. Nenorocirea lor a fost că "ex-olteanul" n-a realizat mai nimic, el fiind, de altfel, înlocuit destul de devreme. Alte minuni se așteptau de la vedeta Dănuț Lupu, dar nici acesta n-a rupt gura Grantului. De aceea, echipa din Șoseaua Ștefan cel Mare a oferit un fotbal destul de plăcut ochiului, dar total ineficient, cu excepția șutului viclean al lui Petre din min. 82, ei neputîndu-se lăuda cu ocazii clare de a marca. Pe celelalte coordonate, Rapidul a prins o zi de grație cum n-a mai avut din campionatul trecut și numai impreciziile lui Băban și Tîrțău n-au făcut ca tabela să se modifice încă din prima parte a jocului. Oamenii de excepție ai meciului au fost Butoiu (bine "implementat" la capitolul creație), Bolohan (cu frumoase incursiuni pe partea dreaptă) și ex-ieșeanul Pancu, cel care a reușit să ridice tribunele în picioare la cîteva faze, dar în cazul căruia lipsa de experiență competițională este încă un contraargument. Arbitrajul mai puțin celebrului Val Ioniță nu a strălucit: penaltiul acordat lui Butoiu din care s-a deschis scorul rămîne un subiect pentru "Procesul etapei", ca și faza din min. 27, cînd Mohora, la un atac din spate asupra unui Pancu în năvală spre poarta adversă putînd fi gratulat cu un cartonaș roșu.

În concluzie, un joc destul de frumos, cu o victorie fără dubii a echipei din Grant, care nu a renunțat la ambiții europene. **(Nic. G)**

PS: Liță Dumitru: "A fost o victorie pentru liniștea noastră!"

Victorie de ziua antrenorului

■ *Oțelul Galați - Petrolul 3 - 0 (2-0)*

Oțelul: Bordeianu - Bosînceanu, Pelin, Haraga (min.64 - I.Gigi), Tofan - Spirea, Val, Ștefan (min.39 Arhire), Tănase, Florea - V. Ion, State.
Petrolul: Preda - Savu, Bălăceanu, I.Bica, Leanu - Baștină, Grigore, Mihalache, Zmoleanu (min.46 Măldărășeanu) - Ad. Toader, Frunză.
Arbitraj bun: Fl. Chivulete (București) - P. Abrudan (Cluj Napoca) și Ion Constantinescu (Craiova).

1-0, min. 23: Spirea șutează necruțător la firul ierbii, din afara careului.

2-0, min. 41: în urma unei acțiuni colective plecată de la mijlocul terenului, mingea ajunge în careu, de unde Ion Viorel o "înțeapă" cu spițul în gol.

3-0, min. 61: fază clasică de contraatac, Arhire îl găsește cu o pasă excelentă pe State, acesta preia scurt și șutează de la 14 m. în gol, Preda scoțînd pentru a treia oară mingea din plasă.

Gălățenii încep în forță și, în minutul 7, Tănase trece pe lîngă deschiderea scorului. După numai un minut șansa îi salvează din nou pe oaspeți, atunci cînd șutul lui Spirea se oprește în bara porții lui Oprea. Cele două vîrfuri, I. Viorel și State, ocupă poziții tot mai avansate, iar libero-ul Haraga pleacă în atac la fiecare acțiune ofensivă a echipei sale. Vigilența lui Preda este tot mai des pusă la încercare, în urma raidurilor lui I. Viorel și Tănase. Scorul este deschis, însă, de insistentul Spirea, în urma unui șut destul de slab de la distanță. După gol, petroliștii au ieșit mai deciși la atac, dar Oțelul își continuă asaltul spre poarta lui Preda. În min. 41, V. Ion finalizează printr-o execuție de mare finețe.

Deși gazdele aveau un avantaj liniștitor pe tabela de marcaj, acestea continuă să joace în aceeași manieră agresivă, luînd poziții avansate, cu fundașii la linia de centru, măsuri care nu dau voie oaspeților să se apropie prea mult de poarta apărată de Bordeianu.

Scorul este majorat în min. 61, de State, care , în ultimele minute de joc, expediază balonul în bară. Victoria clară obținută de gălățeni a fost un frumos cadou pe care jucătorii l-au oferit antrenorului lor, Vasile Simionas, care sîmbătă, chiar în ziua meciului, a împlinit 46 de ani.

Vasile Simionas (antrenor Oțelul Galați): "Consider că acesta este cel mai bun joc pe care elevii mei l-au realizat pe teren propriu în acest campionat. Constat cu plăcere că și în acest an regula s-a confirmat, Oțelul cîștigat de ziua mea și nu oricum, ci în urma unei prestații de un bun nivel tehnic". **(Costel FILIP)**

Etapa pe scurt

La Bistrița, s-a jucat pe milioane!

■ ***Chindia Tîrgoviște - FC Național 1-3 (0-2).*** Au înscris: Luca ('61) / Dună ('3 - din penalty și ' 57), Vasc ('45 - din penalty). Cînd îți înscrie Naționalul gol încă din min. 3, nu prea mai ai ce face. Și cum Chindia mai este încă marcată de grelele încercări prin care a trecut, rezultatul obținut de trupa lui Halagian nu poate fi asimilat unei surprize. Arbitrul Sorin Vădana s-a dovedit curajos acordînd în prima repriză două penalty-uri pentru oaspeți, cel de-al doilea (duel Gîlmencea - Niculescu în careu) fiind îndelung contestat de tribune. Este prima înfrîngere pe teren propriu a tîrgoviștenilor după doi ani și jumătate....

■ ***FC Brașov - Jiul 6-0 (2-0).*** Au înscris: Strizu ('17, '45, '60, '64), M. Ivan ('55), Chiriță ('87). Echipa de sub Paring n-a început rău meciul, dar eliminarea lui Matincă din min. 41 (fault extrem de dur) i-a fost fatală. Bine servit de fundașul-rachetă Balint, brașoveanul Strizu a reușit un "super-hat-trick, iar consacrații Chiriță și Ivan s-au încadrat excelent în dispozitivul lui Viorel Hizo (de altfel, un "bun cunoscător" al acestora). Mai mult, lămpașii au fost lipsiți și de calitățile "paranormale" ale lui Miron Cozma, fostul viitor senator ștergînd-o englezește din tribună la scorul de 3-0...

■ ***Farul - FC Argeș 2-1 (1-0).*** Au înscris: Toma ('29), B. Oprea ('52, din penalty) / Barbu ('89). Deși argeșenii au venit pe stadionul de rugby din Constanța după puncte, ei n-au reușit decît un gol de onoare. E drept, foarte frumos....

■ ***Ceahlăul Piatra Neamț - Poli Timișoara 0-0.*** O repriză în care foamea de puncte a timișorenilor s-a reflectat într-un joc neașteptat de activ spre poarta lui Lefter și o alta de asediu nemțean spre reduta apărată excepțional de cvasi-debutantul Urai.

■ ***Gloria Bistrița - Sportul Studențesc 0-1 (0-1).*** A înscris Fl. Dumitru ('23). Cînd credeau bieții bistrițeni că au scăpat de necazuri, a venit Sportul Studențesc, acest Pinocchio al fotbalului românesc, și i-a readus la realitate. Care realitate, înseamnă un groaznic -12 la "adevăr"... Momentul psihologic a fost minutul 66, atunci cînd Albeanu, unul dintre oamenii aduși cu greutate de tata Jean Pădureanu, a executat o lovitură de la 11 m exact în brațele portarului Nae. Și, iată cum jucătorii Sportului s-au ales cu cîte o primă de un milion...

■ ***Meciul Steaua - "U" Cluj (5-4)*** s-a jucat vineri. **(Nicolae GRECU)**

Clasament

1. Steaua	15	10	2	3	29-16	32 (+8)
2. FC Național	15	10	2	3	28-17	32 (+8)
3. Oțelul	15	9	2	4	28-18	29 (+8)
4. Dinamo	15	7	4	4	19-13	25 (+4)
5. "U" Cluj	15	6	4	5	29-25	22 (+1)
6. Jiul	15	7	1	7	16-26	22 (+1)
7. Rapid	15	6	3	6	21-18	21 (-3)
8. FC Argeș	15	6	3	6	23-21	21 (0)
9. Farul	15	6	3	6	17-19	21 (-3)
10. Sportul	15	6	2	7	19-21	20 (-1)
11. Ceahlăul	15	5	5	5	18-21	20 (-4)
12. Chindia	14	6	2	6	17-21	20 (-1)
13. AS Bacău	15	5	4	6	20-17	19 (-5)
14. Craiova	15	5	3	7	24-25	18 (-3)
15. Petrolul	15	4	3	8	20-21	15 (-6)
16. FC Brașov	15	4	3	8	21-28	15 (-9)
17. Gloria	15	3	3	9	13-23	12 (-12)
18. Poli Tim.	14	3	3	8	17-29	12 (-9)

GOLGETERI: Sabin Ilie (Steaua) - 13 goluri; Scînteie (AS Bacău), Strizu (FC Brașov) - 10 goluri; B. Andone (Sportul Studențesc), Tîrțău (Rapid) - 9 goluri.

Telemobil Serviciul de telefonie mobilă celulară

Arie de acoperire în continuă dezvoltare

Acum în peste 20 de orașe ale țării și de-a lungul celor mai importante șosele

Cu **cheltuieli minime** și **o singură vizită** la sediul nostru puteți deveni **posesorul unui telefon celular** și **abonatul serviciului** *Telemobil*

- Economisiți astfel **TIMP** și **BANI**
- Cîștigați posibilitatea de a folosi telefonul Dvs. mobil în majoritatea orașelor țării și de-a lungul celor mai importante șosele
- Beneficiați de acces nelimitat la rețeaua telefonică fixă națională și internațională

Noi vă asigurăm libertatea de care aveți nevoie!

Agenția Telemobil Iași, str. Alexandru Lăpușneanu nr. 7B
Tel./Fax: 032/211288, mobil : 018613092

Arad: 018621092 Bacău: 018615092 Brașov: 018608092 București: 012234718 Cluj Napoca: 018623092 Craiova: 01862709 Baia Mare: 018620072
Constanța: 018610092 Galați: 018616092 Oradea: 018621082 Pitești: 018626092 Ploiești: 018607092 Timișoara: 018620092 Tîrgu Mureș: 018620082

Fotbal, Divizia A, etapa a XV-a

Brăila revine în fruntea clasamentului

■ *Foresta nu a reușit să cîștige la Tg. Neamț* ■ *Poli Iași pierde alte puncte prețioase* ■ *Precizia Săcele a urcat pe podium!* ■

Rezultatele etapei

Precizia Săcele - Tractorul Brașov 3-1
Politehnica Iași - Dunărea Galați 2-2
Bucovina Suceava - Steaua Mizil 3-1
Dacia Brăila - Danubiana Ploiești 3-0
Metrom Brașov - Dunărea Călărași 1-0
Poiana Cîmpina - Metalul Plopeni 3-0
Rocar București - Petrolul Moinești 1-0
Cetatea Tg. Neamț - Foresta Fălticeni 0-0
FC Onești - Gloria Buzău 0-0

Etapa viitoare (sîmbătă, 23 noiembrie)

Tractorul - Politehnica
Precizia - Metrom
Petrolul - Poiana
Gloria - Cetatea
Foresta - Rocar
Steaua Mizil - FC Onești
Danubiana - Bucovina
Dunărea Galați - Dacia Unirea
Metalul - Dunărea Călărași

Cruți a făcut șah mat apărarea oaspeților

■ *Dacia Unirea - A.S. Ploiești 3-0 (3-0)*

Stadion Municipal, timp închis, teren bun, spectatori aprox. 2500

Dacia Unirea: Brătianu-MINESCU, Baldovin (foto) **(min. 79 Pleșa), S. MINCIU, Brăguță-C.Popa (min. 88 Ciorășteanu), PÂRȘĂ Milea, CRUȚI-D.Oprea, CATINCA (min. 86 Mihai I.)**

A.S. Ploiești: Cadar-Rădulescu, Cristea, Ologu, I.Neagu, D.Popa (min. 38 C.Oprea), Tudor, C.Lazăr (min. 86 Tănase), GRAMA-Constantin, Constantinescu (min. 55 Neferoiu)

Cartonașe galbene: Tudor.

Arbitraj bun: Radu Petre (București) - Viorel Bonțiu (Reghin) și Gheorghe Olaru (Rm. Vîlcea). Observator: Fl. Craioveanu (București)

1-0, min.8: lansat pe partea stîngă, Cruți a scăpat de marcajul lui D. Popa, a centrat pe partea opusă la Catinca, care a șutat din prima, cu stîngul, deschizînd scorul.

2-0, min.25: lovitura liberă executată foarte puternic de S.Minciu de la circa 16 m. de poartă, în urma unui fault făcut aproape de linia de corner, a fost reluată fulgerător în propria-i poartă de Ologu.

3-0, min.37: Cruți a întors fundașii centrali adverși, i-a pasat lui Milea, care, de la 6 m., a șutat cu pămîntul, stabilind scorul final.

Început bun al oaspeților care, profitînd de greseala lui Milea, au contrat periculos prin Constantinescu și Constantin, ultimul fiind deposedat în ultimă instanță de Minescu. A fost doar un foc de paie, pentru că brăilenii au replicat imediat prin Cruți: șut cu stîngul din marginea careului, Cadar neavînd altă soluție decît să devieze balonul în corner. Nu trec decît 3 minute și același Cruți trece foarte ușor de adversarul direct, centrează în careu, de unde Catinca, cel care sîmbătă a făcut o primă repriză foarte bună, a deschis scorul. Jocul are un singur sens, spre poarta ploieșteană și în urma unui triunghi de pase pe traseul Minciu, Minescu, Milea, ultimul trage puțin peste transversală.

Cel de-al doilea gol brăilean a fost de fapt un autogol. La originea lui s-a aflat S. Minciu, a cărui execuție impecabilă la o lovitură liberă a determinat reacția fulgerătoare a lui Ologu, care surprins de traiectoria sutului, și-a introdus mingea în propria-i poartă.

Urmează două momente bune ale oaspeților, care atacă cu predilecție pe partea stîngă: Grama a reluat cu capul spre poartă, Brătianu a respins în față, de unde Rădulescu a reluat puternic, mingea scurgîndu-se pe lîngă stîlpul din stînga porții. Nu trec decît 10 minute și Cruți face șàh mat apărarea oaspeților: acesta îi pasează lui Milea, care din cădere marchează cel de-al treilea gol al brăilenilor, stabilind scorul final. **(Costel FILIP)**

Recital fotbalistic Pal

■ *Politehnica Iași - Dunărea Galați 2 - 2 (1 - 0)*

Stadion CFR Pașcani, vreme rece, teren denivelat, spectatori circa 200(!).

Politehnica - Câmpeanu - Abălașei, Urdaru, Petrache, Alexa (min.27 Cantea) - Drăgoi, Paraschiv, KEREZSY, Căunei (min.61 Botan) - Ambrosie, Cojocaru.

Dunărea - Barbu, Dumitriu, Dăniță, Andrei, Roșu, Băncilă - Cujbă (min.72 Tudose), Chebac, Năstase (min.87 Chicoș), M. Georges - PAL (min.89 Bituleanu).

Cartonașe galbene: Alexa, Paraschiv, Botan, Kerezsy, Cojocaru - Pal, M. Georges, Chebac.

Arbitraj slab: S. Gallovits - G. Dumitrescu (ambii din Oradea), F. Donosă (Vaslui).

Observator FRF - I. Chelaru (Bacău).

1 - 0 (min.7) - lovitura liberă de la 18 metri lateral stînga executată de Kerezsy este respinsă cu dificultate de Barbu, Ambrosie de la 6 metri reluînd pe spate în plasă;

1 - 1 (min54) - Cujbă centrează de pe dreapta, Petrache ezită permițîndu-i lui Pal să preia și să marcheze cu un șut din careu;

1 - 2 (min.60) - Cantea pasează greșit în careu si Pal înscrie din colțul careului mic;

2 - 2 (min. 83) - "1-2" la marginea careului între Drăgoi și Cojocaru, primul îi pasează în careu lui Kerezsy care șutează plasat în stînga portarului.

După cum a decurs prima parte a partidei, lumea se gîndea doar la proporțiile scorului cu care va învinge Poli. Ieșenii au construit destul de frumos, au avut o spectaculoasă bară prin Drăgoi (min.3), au ratat prin Ambrosie (două) și Căunei trei mari ocazii de gol, au înscris de două ori, însă numai un gol a fost validat.

După pauză însă, parcă au jucat alte două echipe. Gălățenii, profitînd de șubrezenia defensivei ieșene, au marcat de două ori pe fondul unor mari greșeli individuale. Autorul celor două goluri, Pal, continuă apoi să facă legea pe teren, însă, o dată cu trecerea timpului, vîrful gălățenilor își pierde din vigoare. Finalul avea să aparțină Politehnicii care, după o bară a lui Abălașei (min.79), vor reuși egalarea. Finalul partidei este dramatic, Politehnica forțînd victoria. În minutul 89 s-a consumat faza cea mai controversată a partidei: Kerezsy a executat o lovitură liberă de la marginea careului, mingea a lovit bara, a ricoșat în poartă, Barbu prinzînd-o apoi. Prost plasat, asistentul Dumitrescu nu semnalizează nimic, iar centralul Gallovits face semn ca jocul să continue, în ciuda protestelor vehemente ale gazdelor.

La cabine, portarul oaspeților a recunoscut că mingea depășise în întregime linia porții! Palidă consolare, cînd tabela a rămas 2 - 2...

Declarații după meci:

Silviu Stănescu (Politehnica): "Deși nu a făcut un meci extrem de bun, Poli merita să cîștige. Pentru acest final al turului mi-am propus să îmi dau seama dacă echipa este sau nu de locul 1. În ciuda faptului că au fost două greșeli individuale la golurile oaspeților, felicit băieții pentru că încep să se adune. Va trebui să estompăm psihoza negativă față de arbitri care există în rîndul jucătorilor. Oricum, ținînd cont de traiectoria balonului și de poziția portarului, părerea mea este că în minutul 89 a fost gol!"

Ion Constantinescu (Dunărea): "A fost un joc de angajament. Sînt bucuros că tînăra mea echipă formată din mulți copii a reușit un joc bun. Arbitrajul a fost foarte bun. În ultimul minut se poate să fi fost gol, dar eu, din unghiul în care mă aflam, nu pot să mă pronunț."

■ Antrenorul ieșenilor a fost transformat în actor de crainicul stadionului pășcănean fiind botezat Silviu... Stănculescu. ■ Oaspeții au stat în teren pe perioada pauzei (acesta să fi fost secretul revirimentului din repriza a doua?), antrenorul lor spunînd că "murdăria, mirosul și dimensiunile încăperii în care ne-am dezechipat mă face să afirm că noi nu am avut vestiar la dispoziție!" ■ Alexa a părăsit terenul accidentat. ■ Absențe de marcă la cele două echipe: Cotan si Cobuleanu la Poli, Ragea și Streltov la Dunărea. Despre Cotan, unii spuneau că el a fost accidentat, alții, că nu a vrut să joace. ■ Cobuleanu se pare că a intrat în vederile Rapidului. ■ Joi, ieșeanul Paraschiv a împlinit 22 de ani. El a amînat sărbătorirea evenimentului după partidă. Tristă aniversare... ■ Deși puțini, spectatorii s-au întrecut în a adresa invective și iesenilor și gălățenilor. Cui folosesc înjurăturile? ■ Gălățeanul Chebac este fratele jucătorului de la Rapid. **(Ovidiu MINEA)**

Clasament - Divizia A, seria I

1. Dacia	15	10	3	2	25-7	33 (+9)
2. Foresta	15	10	2	3	31-9	32(+11)
3. Precizia	15	9	1	5	28-19	28 (+4)
4. Petrolul	15	8	2	5	16-17	26 (+5)
5. Onești	15	7	3	5	20-16	24(0)
6. Politehnica	15	7	3	5	22-21	24 (0)
7.Poiana	15	7	2	6	20-15	23(-1)
8. Bucovina	15	6	5	4	19-19	23(-1)
9. Gloria	15	7	1	7	25-17	22 (+1)
10. Călărași	15	7	1	7	19-22	22 (+1)
11. Tractorul	15	6	3	6	19-17	21 (-3)
12.Galați	15	5	5	5	15-14	20 (-1)
13.Rocar	15	6	2	7	16-19	20 (-4)
14. Metrom	15	4	4	7	18-15	16 (-5)
15.Plopeni	15	4	4	7	11-17	16 (-5)
15. Danubiana	15	4	3	8	15-18	15 (-6)
17. Cetatea	15	3	4	8	11-23	13 (-11)
18. Mizil	15	0	2	13	5-52	2 (-19)

Șansa nu le-a surîs petroliștilor

■ *Rocar București - Petrolul Moinești 1-0 (0-0)*

Stadion "Rocar", teren îmbibat cu apă, timp friguros, spectatori 200. A marcat Tănase (min. 82).

Rocar: Mulțescu - Dobre, Șerban, Olteanu, Tănase, Diaconu, Stoian, Cîrlig (37' Kiriță), I. Savu (62' Craiu), Mărgărit, Jianu.

Petrolul: Moței - Toc, Alexescu, Trofin, Moldoveanu, Burleanu, P. Ion, Florian (64' Zaharia), Apachiței (64' Florea), Axinte, Curigan (80' Vătavu).

Cartonașe galbene: I. Savu, Mărgărit, Jianu, Craiu (Rocar), Alexescu, Burleanu, P. Ion, Florian, Apachiței, Axinte, Florea, Zaharia (Petrolul).

Au arbitrat Sorin Bogdan Altmayer (Timișoara), Marian Toader (Constanța) și Ioan Tudorică (Rm. Vîlcea).

Și în acest joc petroliștii au fost foarte aproape de un rezultat de egalitate, dar bucureșteanul Tănase a adus victoria gazdelor cu opt minute înainte de final. Sub aspect general, partida a fost dominată de gazde care, însă, au ajuns de puține ori în situații favorabile. Totuși, fotbaliștii de la Rocar sînt foarte aproape de deschiderea scorului în chiar primul minut de joc, atunci cînd balonul șutat de Jianu de la 17 metri trece puțin pe lîngă poarta lui Moței. În replică, Burleanu îl încearcă pe Mulțescu cu un șut de la 30 de metri, dar acesta este la post. În minutul 26, Tănase catapultează mingea peste poartă, din poziție favorabilă, la o gafă a lui Burleanu. Cam atît despre o primă repriză în care gazdele au încercat să pătrundă spre careul lui Moței, dar defensiva petrolistă s-a apărat exact, anulînd eventualele pericole.

Partea a doua a întîlnirii devine mai dinamică, bucureștenii forțînd, odată cu scurgerea timpului, pătrunderile spre careul moineștean. Seria ratărilor va fi începută de Tănase (minutul 62), care va relua balonul pe lîngă poartă, după o centrare venită de la Stoian. În minutul 70, consemnăm și cea mai mare ocazie a gazdelor. Același Stoian aruncă un balon în careul oaspeților, dar Jianu nu reușește să introducă balonul în plasă, de la numai 6 metri. Și, cînd jocul se îndrepta spre un rezultat de egalitate, Tănase profită de o centrare a lui Stoian și înscrie din centrul careului, în minutul 82: 1-0. Putea fi 2-0 în minutul 84, atunci cînt Jianu, plecat din poziție de offside, ajunge față în față cu Moței, însă ultimul îndepărtează pericolul. Cu cinci minute înainte de final, noul intrat în teren, Zaharia, trimite balonul peste poartă de la numai 6 metri, ratînd egalarea. De remarcat este și faptul că arbitrul Sorin Bogdan Altmayer a împărțit cu multă ușurință nu mai puțin de 8 cartonașe galbene oaspeților. **(Cristian BLĂNUȚĂ)**

Poveste cu final neașteptat

■ *FC Onești - Gloria Buzău 1-1 (0-0)*

Stadion FC Onești; vreme închisă; spectatori circa 4.000. Au marcat Iriza (min. 65, din 11m), respectiv Bărbosu (min. 88).

FC Onești: Mandric - Nichifor (min. 88 Achim), Ghioane, C. MUNTEANU, HAIDĂU, URÎTU, Fl. Munteanu, Goiceanu, Giani Gorga, Maftei (min. 46 Gigi Gorga), IRIZA.

Gloria Buzău: Stoian (min. 64 Radu) - BRAȘOVEANU, CONSTANTIN, COSMA, Vrînceanu, BĂRBOSU, Stoica, Jilavu, Coticiu, Kaizer (min. 73 Stan), Drăgulin (min. 83 Ibriș).

Cartonașe galbene: Haidău, Goiceanu, Ghioane/Stoian

Arbitri: Al. Dobrin - Al. Rolea și Gh. Badea, toți din București.Observator federal: Gh. Ene (București).

Povestea meciul susținut de FC Onești cu Gloria Buzău a început în urmă cu o săptămînă. Decimați la Fălticeni, la propriu, de prestația arbitrului Zotta, de accidentări, dar și psihic, gazdele n-au mai reușit să joace la adevărata valoare. Partida a început în nota de dominare a gazdelor, însă prima fază cu adevărat periculoasă la poarta lui Stoian, se va petrece în min. 26, cînd șutul lui Goiceanu va trece de puțin pe lîngă poartă. Un minut mai tîrziu, buzoianul Kaizer pătrunde în careu pe partea dreptă, dar Mandric deviază în corner, șutul acestuia. FC Onești asaltează reduta buzoiană, dar Constantin și Cosma sînt de netrecut. Totuși, în min. 37, putea fi 1-0, centrarea lui Maftei fiind reluată de Goiceanu, de la 10m, mult peste transversală. Repriza se încheie cu un scor alb, în ciuda faptului că oneștenii au avut mai mult posesia balonului.

După pauză, gazdele forțează deschiderea scorului, desprindere pe care o vor reuși în min. 65: la un contraatac rapid, Stoian îl blochează pe Giani Gorga în careu, scapă mingea pe care o interceptează Gigi Gorga, însă, cînd acesta se pregătea să o introducă în poartă, este agățat de portarul buzoian. Penalty-ul acordat este transfomat cu siguranță de Iriza. Dacă pînă la gol buzoienii au fost preocupați doar de defensivă, la 1-0 au ieșit mai curajoși la atac, însă șansa golului le surîde tot oneștenilor, în min. 76, cînd lovitura de cap a lui Iriza va trece milimetric pe lîngă poartă. Cu două minute înainte de fluierul final, buzoienii beneficiază de o lovitură liberă de la 25m. Execută puternic Brașoveanu, Mandric scapă balonul în față și Bărbosu, pe fază, restabilește egalitatea. Golul avea să înegure tribuna, chiar dacă Fl. Munteanu, în minutul următor, putea înscrie golul unei victorii pe care, după aspectul jocului, oneștenii ar fi meritat-o. Dar așa cum spunea după meci președintele oneștenilor Nicolae Puiu, astă e fotbalul ! **(Cătălin BARZAGHIDEANU)**

În lipsa lui Guriță, a punctat Murariu

■ *FC Bucovina Suceava - Steaua Mizil 3-1 (2-1)*

Stadion: Areni; teren moale; timp rece; spectatori 1.000. Au marcat: Murariu (min. 10, min, 30 - penalty), Buzea (min. 57) - Stegaru (min. 36 - penalty).

Bucovina: Robu (min. 82 Talpău) - Buzea, Ciobanu, Bernard, Covataru, Aromanesei, Ghinea, Ilucă, Murariu, Bordeianu, Mihilă (min. 60 Crăciun).

Antrenor: Ioan Radu

Steaua: Scarlat - Dănescu (min. 82 Duțu), Lambă, Galeș, Drăgilă, Cimpoeru, Condurățeanu, Tănase (min. 58 Maftei), Stoian, Leescu (min, 42 Pavelescu), Stegaru. Antrenor: Constantin Galeș

Au arbitrat: Ioan Hotico - la centru, Zoltan Szekely (ambii din Baia Mare), Dănuț Sopa (Sibiu- asistenți). Observator fereral: Iosif Vereș (Sfîntu Gheorghe)

1-0, min10: Mihăilă este faultat la limita suprafeței de pedeapsă, centralul dictează fault, Ciobanu execută rapid și defensiva oaspeților, inclusiv portarul Stegaru, sînt surprinși de execuția lui Murariu, cel care catapultează balonul în plasă de la circa 10 metri.

2-0, min. 30: Acțiune prelungită de atac a gazdelor, Mihăilă centrează de pe partea dreaptă, iar în suprafața de pedeapsă Ciobanu este îmbrățișat prietenește de Galeș și arbitrul dictează penalty. Execută cu precizie Murariu și Stegaru este nevoit să scoată din nou mingea din plasă.

2-1, min. 36: Bernard îl împiedică pe Tănase să joace mingea în suprafața de pedeapsă a bucovinenilor și Ioan Hotico acordă lovitură de pedeapsă, Stegaru executînd sigur și reducînd diferența.

3-1, min. 57: contraatac rapid al sucevenilor, căpitanul Florin Ghinea centrează de pe stînga și Buzea, extrem de abil, fură balonul din fața lui Stegaru și, cu o lovitură de cap, înscrie plasat.

În lipsa atacanților, în rolul deschizătorului de lacăte a fost distribuit Ovidiu Murariu. Acesta și-a făcut datoria, descoperind de două ori cifrul. Aproape de finalizare a fost și Aromanesei, unul dintre cei mai activi suceveni, dar, din păcate, torpilele sale nu au nimerit cadrul porții lui Stegaru. Tot aproape de gol au fost Ciobanu, Mihăilă și Bordeianu, dar fie că balonul a ocolit poarta, fie că portarul din Mizil s-a dovedit a fi la post. Oaspeții au ținut steagul sus, asta datorită lui Stegaru, reușind chiar să înscrie un gol, e drept, din penalty acordat ușor de arbitrul de centru. **(Laurențiu GURALIUC)**

Seria a II-a

În derbiul etapei de sîmbătă a seriei a II-a, Electroputere a obținut un punct de aur, printr-o remiză (1-1) la Dej, în fața Unirii. În avantajul echipei din Bănie se constituie și semieșecul contracandidatei CSM Reșița: 0-0 acasă, cu Gaz Metan Mediaș. Totuși, în clasament, reșițenii se mențin pe prima poziție, datorită golaverajului superior. Dar, avantajul pare să se situeze în tabără din Valea Roșie (+7 la "adevăr", față de + 4). Celelalte rezultate ale etapei: Inter Sibiu - Minaur Zlatna 3-0; ASA Tg. Mureș - GloriaReșița 5-3; FC Maramureș - CFR Cluj 1-0; ARO Cîmpulung - Minerul Motru 2-0; UTA - CFR Timișoara 2-1; Olimpia Satu Mare - Corvinul Hunedoara 4-1; Apullum Alba Iulia - Dacia Pitești 2-0.

Remiză de salon

■ *Cetatea Tîrgu Neamț - Foresta Fălticeni 0-0*

Stadion Cetatea: teren bun, timp noros, spectatori circa 1.000.

Cetatea: Mardare - Bujor, Anton, Grigore, Cozma, Pădurariu, Stamate, Georgescu (Condurache 79), Florian, Colban, Cîmpanu. Antrnor: Lorin Avădanei.

Foresta: Bontea - Șchiopu, Grosu, Băzan, Szekely, I. Mihai, Gheorghe (V. Ene 46), D. Ene, Ilieș, Guriță, Cioloca (Maftei 61). Antrenor: Ion Gavrilă.

Cartonașe galbene: Pădurariu, Condurache, Colban, respectiv Szekely.

Arbitraj bun al brigăzii: Dan Dragoș Crăciun (Cluj), Vasile Argăseală și Ion Lătureanu (ambii din București).

În min. 6, Georgescu trimite un șut puternic de la 16 m, dar pe direcția portarului Bontea, care a rezolvat faza cu oarecare emoție. Peste 5 min., Cîmpanu centrează de pe partea stîngă, dar Stamate, aflat în careu, preia defectuos în afara terenului. În min 24 s-a consumat cea mai mare ocazie a gazdelor, cînd, după o centrare a lui Cîmpanu, Florian, nemarcat, a trimis ca la rugby, de la numai 2 m, peste poarta fălticenenilor. Formația nemțeană, antrenată de Lorin Avădanei, duce lipsa unui vîrf autentic, plecarea lui Cojocaru la Poli Iași resimțindu-se cu prisosință. În partea a doua a jocului, gazdele au încercat desprinderea, dar ocaziile risipite de Cîmpan (min. 49) și Florian (min.61), au arătat tuturor că remiza ar fi mulțumitoare pentru ambele formații. De partea cealaltă, Foresta a evoluat palid în atac, apărîndu-se supraaglomerat și contraatacînd numai atunci cînd a avut posibilitatea. **(Vasile ROGOJINĂ)**

NEDO
Str. Iarmaroc 26
Tel: 032-130894; 233444
Tel/Fax: 032-232664; 147986
PRODUCE:
✓ jaluzele orizontale din aluminiu
✓ jaluzele verticale din material textil hidrofobizat
✓ pervaze din aluminiu colorat pentru parchet
CALITATE / PROMPTITUDINE / PREȚURI MINIME!
NOU
- mobilier metalic vopsit cu pulberi în cîmp electrostatic
- LA COMANDĂ - orice fel de mobilier sau confecții metalice
- vopsiri în cîmp electrostatic

FRESCO®
MADE IN ITALY
REPREZENTANȚA IAȘI
str. SĂRĂRIE nr. 76
tel./fax: 032-216476
vă oferă dotări pentru:
○ magazine alimentare
○ alimentație publică
○ industrie alimentară și hotelieră
○ spații de depozitare refrigerate

GRUPUL DE FIRME ROMFIN
ROMFIN
ROMANIA, IASI, B-DUL COPOU NR.4
TEL / FAX 004 - 032 - 214090, 214130
OFERTĂ SPECIALĂ
=STOCURI=
Grupul de firme ROMFIN pune la dispoziția doritorilor TONETA din aluminiu și sticlă, model avizat de Primărie.
Contactați-ne și veți avea surpriza plăcută să constatați că punem la dispoziția clienților noștri mai multe variante de tonete, mai multe modalități de plată, alte avantaje.

IASICON
Construcții pentru mileniul trei!
B-dul T. Vladimirescu nr. 32A - Iași
Tel. 215495, 215785; Fax: 215496

FOTBAL PE MAPAMOND

Bonev s-a hotărît

“Stoicikov și-a închis singur ușa la echipa națională”

Naționala de fotbal a Bulgariei este pregătită să își continue campania de calificare la turneul final al CM din Franța și fără Hristo Stoicikov. Fotbalistul de la FC Barcelona se află în conflict cu federația bulgară (BFU), căreia îi cere să demisioneze în masă. Cu toate că săptămîna trecută noul președinte al Bulgariei, Petar Stoianov, discutase cu Stoicikov și îl convinsese pe acesta să facă parte din lotul pentru meciul cu Cipru, jucătorul a declarat ulterior că nu se urcă în același avion cu membrii BFU. “Prin această declarație, Stoicikov și-a încălcat promisiunea și și-a închis singur ușa la echipa națională”, a afirmat selecționerul bulgar, Hristo Bonev. Cu toate acestea, purtătorul de cuvînt al BFU a spus: “Mai este destul timp pînă la meciul cu Cipru și orice se poate întîmpla”. Stoicikov nu a jucat în primele două partide susținute de Bulgaria în actualele preliminarii (1-2 cu Israel și 2-1 cu Luxemburg, ambele în deplasare).

Deoarece a fost găsit vinovat

Bosnich a fost amendat cu 1000 de lire sterline

Portarul echipei Aston Villa, Mark Bosnich, a fost găsit vinovat de comisia de disciplină a federației engleze de fotbal (FA), pentru gestul făcut în timpul partidei de campionat cu Tottenham și amendat cu suma de 1000 de lire sterline (1660 de dolari). La meciul cu pricina, Bosnich le-a adresat suporterilor echipei londoneze - în marea lor majoritate evrei - un salut nazist. El a explicat că gestul său a fost doar o glumă și că a fost șocat de reacțiile ulterioare. “Comisia a decis că gestul lui Bosnich a fost un act stupid, fără intenția de a cauza ofense”, a declarat purtătorul de cuvînt al FA, Steve Double. Satisfăcut cu decizia forului englez, Bosnich, 24 de ani, a spus: “Este o hotărîre care îi dă cîștig de cauză logicii. Sper să pot trece peste acest incident și să îmi continui cariera sportivă”.

Accidentat în partida cu Georgia

Conte va fi operat la genunchi

Mijlocașul echipei italiene Juventus Torino, Antonio Conte, va suferi o operație la ligamentele genunchiului stîng, în urma căreia va fi indisponibil cel puțin șase luni. Conte a devenit indisponibil în timpul partidei Italia - Georgia, disputată în preliminariile Campionatului Mondial. Este pentru a doua oară în acest an cînd Conte este nevoit să renunțe temporar la fotbal, după accidentarea suferită în luna mai, care l-a costat prezența la Euro ‘96.

Campionatele Europei

Porto se plimbă prin campionatul lusitan

Portugalia. În campionatul Portugaliei, într-un meci contînd pentru etapa a X-a, Benfica Lisabona a jucat pe terenul formației Espinho. Meciul s-a încheiat cu victoria echipei din Lisabona cu scorul de 3-0. În clasament, lideră este FC Porto cu 26 de puncte, urmată de Benfica, cu 23 de puncte (ambele din 10 partide) și Sporting, cu 19 puncte (din 9 partide disputate).

Elveția. Ultimele două rezultate din etapa a XX-a: St. Gallen - Neuchatel Xamax 1-3, FC Lucerna - Grasshopper Zürich 1-1. În clasament, pe primul loc se află Neuchatel Xamax, cu 40 de puncte, urmată de Grasshopper Zürich (echipa lui Viorel Moldovan), cu 36 de puncte.

Olanda. În etapa a XVI-a s-au consemnat rezultatele: Graafschap Doetinchem - Volendam 1-0, FC Utrecht - Roda RJ Kerkrade 1-1, AZ Alkmaar - RKC Waalwijk 2-1, Fortuna Sittard - Twente Enschede 1-1. Cu 36 de puncte, PSV Eindhoven conduce în clasament (avînd doar 15 jocuri la activ), urmată de Feyenoord Rotterdam, cu 35 de puncte (din 16 partide) și Ajax Amsterdam, cu 27 de puncte (un meci mai puțin disputat).

Belgia. Rezultatele din etapa a XVI-a: Lommel - FC Malines 1-0, RSC Anderlecht Bruxelles - Ekeren 4-1, Cercle Bruges - FC Bruges 0-2, FC Royal Anvers - Molenbeek 3-2, Lierse - Saint Truiden 2-1, Lokeren - FC Aalst 2-2. S-a jucat vineri: Ghent - Standard Liege 2-1.

Iugoslavia. Etapa a XIII-a: Cukaricki - Partizan Belgrad 1-3, Vojvodina Novi Sad - Borac Banja Luka 5-1, Rad - Proleter 0-0, Mladost - Buducnost 1-0, Becej - Zemun 2-3, Steaua Roșie Belgrad - Hajduk Split 3-0. În clasament conduce Partizan Belgrad, cu 35 de puncte, urmată de Steaua Roșie, cu 32 de puncte.

Polonia. Etapa a XVI-a: Sokol Tychy - Zaglebie Lubin 0-0, Gornik Zabrze - Polonia Varșovia 0-1, GKS Katowice - Amica Wronki 4-1, Widzew Lodz - Legia Varșovia 1-0. În clasament, pe primul loc a trecut Widzew Lodz, cu 37 de puncte, urmată de Legia Varșovia, cu 35 de puncte și GKS Katowice, cu 30 de puncte.

Bundesliga, etapa a XIV-a

VfB Stuttgart trece din nou în frunte

Și în această fază, ca în tot meciul, Thomas Rath (Freiburg) și Thomas Ziege (Bayern München) au avut ceva de împărțit

Rezultate înregistrate în etapa a XIV-a din Bundesliga au permis echipei din Stuttgart să treacă din nou pe primul loc în clasament. Echipa lui Elber și Bobic, care a obținut sîmbătă o victorie fără dubii în fața deloc modestei VfL Bochum, este secondată în fruntea ierarhiei de surprinzătoarea Bayer Leverkusen, care a apărut aproape pe neașteptate în lupta pentru titlu. Fosta echipă a lui Ionuț Lupescu a cîștigat după o dispută spectaculoasă cu 2-0 la Hamburg printr-o “dublă” semnată de Ulf Kirsten. Acesta a făcut un meci excelent, iar selecționerul german Berti vogts a declarat că nu este exclusă convocarea lui Kirsten la națională pentru viitoarele partide din preliminariile CM.

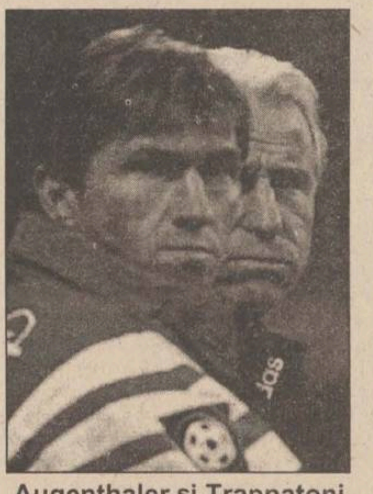
Augenthaler și Trappatoni au de ce să fie îngrijorați

Un rezultat foarte bun a reușit FC Köln, care se menține în lupta pentru un loc în Cupele Europene. Vineri, ea a administrat un 4-1 sec lui Werder Bremen, ultimul gol al învingătorilor fiind opera lui Dorinel Munteanu. Acesta ajucat pe parcursul tuturor celor 90 de minute și - conform presei germane - a fost cel mai bun de pe teren. Jean Vlădoiu, revenit după o scurtă perioadă de pauză în primul “unsprezece”, a jucat timp de 73 de minute, ratînd două ocazii bune de a înscrie.

O partidă extrem de tensionată a avut loc la Freiburg, unde echipa locală cu același nume a primit vizita lui Bayern München. Formația lui Trappatoni venise cu gîndul declarat de a obține cele trei puncte puse în joc (lucru ce le-ar fi permis să păstreze șefia clasamentului), dar gazdele nu prea au fost de acord. Meciul, terminat nedecis (0-0), nu a ieșit în evidență atît prin virtuțile sale tehnice (fazele de poartă au fost rare), cît mai ales prin faulturile violente cu care a fost presărat. Căpitanul lui Bayern a părăsit terenul cu tricoul pătat de sînge, după o ciocnire cu jucătorii lui Freiburg, dar coechipierii săi nu au lăsat această agresiune nepedepsită...

Rezultatele și marcatorii: FC Köln - Werder Bremen 4-1 (1-0). Andersen ‘27, Polster ‘64, ‘77, *Munteanu* ‘83, respectiv Bode ‘89; **Borussia Monchengladbach - FC St.Pauli 0-0; Borussia Dortmund - Karlsruhe 1-1 (1-1).** Reinhardt ‘45, respectiv Dundee ‘25; **SV Hamburg - Bayer Leverkusen 0-2 (0-0).** Kirsten ‘52, ‘82; **VfB Stuttgart - VfL Bochum 3-1 (3-1)**. Elber ‘15, Hagner ‘24, Poschner ‘30, respectiv Koezle ‘20; **Freiburg - Bayern München 0-0; München 1860 - Arminia Bielefeld 1-3 (1-1)**. Heldt ‘26, respectiv Molata ‘40, Kuntz ‘55, Reina ‘90; **Fortuna Düsseldorf - Schalke 1-3 (1-2)**. Werner ‘32 (p), respectiv Wilmots ‘5, Dooley ‘43, Max ‘81. Meciul **Hansa Rostock - Duisburg** s-a disputat aseară, după închiderea ediției.

Pe primele locuri în clasament se află VfB Stuttgart, cu 30 de puncte (golaveraj 27-13), Bayer Leverkusen, cu 30 de puncte (30-17), Bayern München, cu 29 de puncte (23-12), Borussia Dortmund, cu 27 de puncte (28-16), FC Köln, cu 25 de puncte (27-21) și VfL Bochum, cu 23 de puncte (11-11).

Campionatul Rusiei

Spartak Moscova a cîștigat titlul la baraj

Spartak Moscova este noua campioană a Rusiei la fotbal. Ea a cîștigat cel de-al patrulea titlu național în ultimele 5 sezoane, în urma meciului de baraj cu ***Alania Vladikavkaz,*** disputat sîmbătă la St. Petersburg și cîștigat de Spartak cu 2-1 (1-0). Au marcat Ilia Tsimbalar (min. 27) și Andrei Tihonov (min. 82), respectiv Anatoli Kanișcev (min. 85). A fost pentru prima dată în istoria campionatului de fotbal al Rusiei cînd titlul s-a decis în urma unui meci de baraj. La sfîrșitul celor 34 de etape ale sezonului ‘95-’96 Spartak Moscova și Alania Vladikavkaz acumulaseră același număr de puncte, 72. Le-au urmat în clasamentul final formațiile Rotor Volgograd (70 p), Dinamo Moscova (67 p), TSKA Moscova (66 p) și Lokomotiv Moscova (55 p). Cunoscuta echipă Torpedo Moscova, participantă anul acesta în Cupa UEFA, s-a clasat pe un modest loc 12, cu 41 de puncte. Au retrogradat în divizia secundă ***Uralmaș Ekaterinburg, Tekstilshcik Kamișin și Lada Togliatti.***

Konovalov și Mamedov efectuează un pressing necruțător asupra lui Agaev (Alania)

Campionatul Franței, etapa a XVIII-a

Multe finaluri pe muchie de cuțit

Chiar dacă nu s-au înregistrat rezultate surprinzătoare, etapa a XVIII-a a campionatului francez a fost una destul de interesantă, învingătoarele în multe partide fiind decise în ultimele minute. Cel mai spectaculos meci s-a disputat la Bordeaux. După victoria în deplasare de miercuri, din etapa trecută (4-3, la Lens), elevii antrenorului Roland Courbis au trecut și de lidera clasamentului, Paris St. Germain, cu 5-3, înscriind astfel 9 goluri în trei zile. Papin a deschis repede scorul, după doar 4 minute, pentru ca gazdele să se distanțeze la 2-0, prin Micoud. La pauză, însă, a fost 2-2, Loko reușind o dublă în doar 7 minute. Papin i-a adus din nou în avantaj pe cei de la Bordeaux, transformînd un penalty, dar parizienii au mai avut o dată puterea să egaleze, prin panamezul Dely Valdez. În minutul 74, însă, argentinianul Biaggio (venit de la San Lorenzo) a semnat golul desprinderii, pentru ca Diawara, zece minute mai tîrziu, să închidă conturile. ***“A fost un meci frumos. Am reușit să egalăm de două ori, dar în această seară gazdele au fost prea puternice”,*** a declarat antrenorul parizienilor, Ricardo. ***“Cînd ne-am distanțat la 2-0, am crezut că zarurile sînt aruncate. A fost suficient să ne relaxăm puțin și ne-am și văzut egalați. Cred că o asemenea victorie extraordinară ne va rămîne în memorie mult timp de acum înainte”.*** În urma acestui rezultat, Bordeaux a urcat pe podium, în timp ce avansul lui PSG în fruntea clasamentului a scăzut la doar trei puncte. Cea care încearcă detronarea parizienilor este AS Monaco, învingătoare cu 1-0, în deplasare, la Caen. Singurul gol al acestei partide a fost opera lui Thierry Henry, cu două minute înainte de fluierul final. O altă echipă în ascensiune este Bastia, care a cîștigat cu emoții, acasă, partida cu Metz. După un joc echilibrat, oaspeții au deschis scorul în minutul 71, prin Strassen. În minutul 80, Bastia a egalat, prin Perez, pentru ca victoria să fie consemnată în ultimele secunde (gol Pierre Laurent). Campioana en-titre a capotat pe terenul lui Papură, la Rennes. Cel care a reușit să puncteze, în minutul 80, a fost actualul lider al clasamentului golgeterilor, Guirvac’h (ajuns, astfel, la “cota 13”). Bilanțul pozitiv al românilor a fost completat de remiza lui Mihali la Nantes. Nancy, în schimb, a mai făcut un egal în fața propriilor suporteri: 0-0, cu Montpellier.

Johan Micoud (Bordeaux) își exprimă bucuria după golul marcat lui PSG

Rezultatele și marcatorii: ***Bordeaux - Paris Saint Germain 5-3 (2-2).*** Papin (4, 52 - din penalty), Micoud (31), Claudio Biaggio (74), Diawara (84) / Loko (36, 43), Dely Valdez (62); ***Caen - AS Monaco 0-1 (0-0).*** Thierry Henry (88); ***Rennes - Auxerre 1-0 (0-0).*** Stephane Guivarc’h (80); ***Marseille - Lens 2-1 (2-1).*** Asuar (18), Jambay (28) / Richkov (38); ***Nantes - Guingamp 1-1 (1-1).*** Gourvennec (19) / Christopher Wreh (14); ***Strasbourg - Cannes 2-0 (0-0).*** David Zitelli (58), Vincent Petit (86); ***Nisa - Le Havre 0-3 (0-1).*** Roger Boli (16), Nicolas Huysman (73), Frederic Brando (88); ***Bastia - Metz 2-1 (0-0).*** Sebastien Perez (80), Pierre Laurent (90) / Jeff Strassen (71); ***Nancy - Montpellier 0-0.*** Ieri seară tîrziu s-a disputat ultimul meci al etapei, Lille - Lyon. Pe primul loc în clasament se află Paris Saint Germain - 38 p, urmată de AS Monaco - 35 p, Bordeaux și Bastia - 30 p, Auxerre - 29 p. **(D. ADRIAN)**

Rugby

Africa de Sud învinge Argentina cu 44-21

Sîmbătă s-au disputat trei partide din sferturile de finală ale Cupei Europei la rugby - inter-cluburi, partide terminate cu următoarele rezultate: ***Cardiff - Bath 22-19; Leicester - Harlequins 23-13; Dax - Toulouse 18-26.*** Meciul Brive - Llaneli s-a jucat ieri și rezultatul său nu ne-a parvenit pînă la închiderea ediției. Învingătoarea din acest meci va juca cu Cardiff în semifinale (programate pe 4/5 ianuarie).

Tot sîmbătă s-au jucat și partidele din cadrul sferturilor de finală ale Conferinței europene la rugby, competiție inter-cluburi, aflată la prima ediție. Iată rezultatele înregistrate: ***Bourgoin - Montferrand 17-15; Northampton - Narbonne 22-23; Agen - Begles 20-15; Castres - Toulon 23-15***. În semifinale vor juca Castres cu Agen și Bouroin cu Narbonne.

Al doilea și ultimul meci-test dintre formațiile Argentinei și Africii de Sud, desfăpurat la Buenos Aires, s-a încheiat cu victoria rugbiștilor sud-africani cu scorul de 44-21 (27-15). Au marcat: Rolando Martin, Nicolas Fernandez Miranda - eseuri, Josae Luis Cilley o transformare și 2 lovituri de pedeapsă, Gonzalo Quesada - o lovitură de pedeapsă - pentru selecționata “pumelor” argentiniene, respectiv Japie Mulder, Mark Andrews, Ruben Kruger, Andre Venter, James Small, Hennjie le Roux - eseuri, Henry Honiball 4 transformări și 2 lovituri de pedeapsă pentru “springboks”. Au jucat echipele:

Argentina: Jurado - Albanese, Simone, Arbizu, Soler - Cilley (Quesada) - Miranda - Camerlinckx, Perez, Martin - Sporleder, Llanes - Hasan (Scelzo), Mendez, Grau.

Africa de Sud: Joubert - Small (Snyman), Mulder, Le Roux, Olivier - Honiball - Van der Westhuizen - Teichmann (Syvie), Venter, Kruger - Andrews (Van Heerden), Wiese - Garvey, Dalton (Tromp), Theron (Van Der Linde).

Selecționata Australiei, aflată în turneu în Marea Britanie, a întîlnit, la Belfast, formația Ulster-ului (Irlanda de Nord). Rugbiștii “wallabies” s-au impus cu scorul de 39-26 (12-16). Au marcat: James Topping, încercare; eseu de penalitate, Stuart Laing 4 lovituri de pedeapsă și 2 transformări, respectiv Joseph Roff (2), John Eales, David Campese - eseuri, un eseu de penalitate, Matthew Burke, David Knox - lovituri de pedeapsă, Matthew Burke 4 transformări. Meciul a fost urmărit de 7.000 de spectatori.

Agenda olimpică

La Sydney nu vor fi mai mult de 10.200 de sportivi

Comitetul Internațional Olimpic a anunțat că a ajuns la o înțelegere cu organizatorii Jocurilor Olimpice de vară de la Sydney, privind numărul participanților la această competiție programată în anul 2000. ***“Numărul total al participanților la Olimpiada de la Sydney va fi foarte apropiat de cel al sportivilor de la Atlanta. Altfel spus, nu vor fi mai mult de 10.200 de participanți, ceea ce le convine organizatorilor”*** a declarat directorul general al CIO, François Carrard, la întrunirea forului mondial olimpic găzduită de orașul mexican Cancun. Totodată, Carrard a precizat că proba de canoe-slalom nu va mai fi inclusă în programul olimpic, după ce gazdele competiției din 2000 au anunțat că nu sînt dispuse să cheltuiască sume exorbitante pentru construirea traseului pentru această disciplină.

monitorul Sport

Sef Departament Sport al cotidianului MONITORUL

Nicolae GRECU

Echipa redacțională

George ANGHEL
Adrian DRAGOMIRESCU
Victor GRĂDINARIU
Ovidiu MINEA
Lucian MINUȚ
Ion C. TEODOR
Silviu HOROBEȚ
Constantin PLOP (fotoreporter)

LUNI
18 noiembrie 1996
Inclus în nr. 273

monitorul
Financiar

SECȚIUNEA C
ECONOMIC
UTILITARE
PUBLICITATE

Odată cu răcirea vremii

Pe constructorii ieșeni îi paște șomajul de iarnă

Începînd cu 15 noiembrie, salariații societăților de construcții-montaj care nu-și mai pot desfășura activitatea datorită condițiilor climaterice nefavorabile pot fi trimiși în șomaj temporar pînă pe 31 martie. Datorită restrîngerilor de activitate impuse de condițiile meteo, firmele de profil ar trebui să suporte pierderi financiare în cazul în care își vor menține toți salariații în activitate. În acest an, în momentul în care temperatura se va situa timp de mai multe zile sub 4 grade Celsius, ***circa 4.000 de constructori ieșeni ar putea fi trimiși în șomaj de iarnă*** - tot atîția fiind trimiși în șomaj temporar și anul trecut.

Deocamdată, condițiile meteorologice sînt favorabile lucrului în exterior, iar firmele din construcții au fronturi de lucru, motiv pentru care conducerile administrative nu au disponibilizat temporar încă nici un salariat. Pe de altă parte, majoritatea firmelor de profil vor încerca redistribuirea în cadrul firmelor a salariaților care nu-și vor mai putea desfășura activitatea în exterior. Anul trecut, "Iasicon" SA Iași a preferat disponibilizarea temporară a circa 500 de salariați (70 la sută din personal). ***"Am preferat să procedăm astfel, pentru că altfel am fi avut pierderi. În 1994, cînd nu am trimis oamenii în șomaj de iarnă, am înregistrat pierderi"***, a precizat Traian Andreescu, șef birou administrativ la societatea amintită. Similar au procedat "Moldoconstruct" SA, "Preboc" SA și "Incom" SA Iași. În cazul unei alte firme de construcții - "Alex" SRL - se preferă, ca și acum un an, redistribuirea salariaților care nu pot lucra în exterior datorită condițiilor nefavorabile. ***"Prefer o reorganizare decît să-mi trimit oamenii în șomaj, fie el și temporar. Concret, vom redistribui personalul la lucrări de interior și vom reduce și timpul de lucru. Cred că trimiterile în șomaj trebuie evitate, pentru că oamenii sînt și așa stresați"***, a declarat Alexandru Alexandrov, directorul firmei.

Deocamdată, mai toate firmele de construcții din Iași au de lucru, și, pentru că starea vremii permite lucrul în exterior, pînă în clipa de față Direcția Muncii și Protecției Sociale nu a primit încă nici un dosar de trimitere în șomaj de iarnă. "I***deal ar fi ca nici un constructor să nu fie trimis în șomaj de iarnă"***, este părerea Genovevei Siklodi, reprezentant pe zona Moldova a federației Sindicale "Anghel Saligny". ***"Din punct de vedere pecuniar, oamenii pierd mult - vor primi, ca ajutor de șomaj, maximum 200.000 de lei, bani cu care se vor descurca foarte greu"***, a mai declarat aceasta. Pînă acum, sindicaliștii din construcții au solicitat Guvernului înființarea unui fond special pentru plata constructorilor pe timp de iarnă, pentru a evita șomajul temporar. Conform proiectului, fondul urma să fie administrat de sindicatele de profil și Ministerul Lucrărilor Publice și Amenajării Teritoriului (MLPAT) și s-ar fi constituit din contribuții ale constructorilor și taxe speciale ale MLPAT. La începutul acestui an, după negocieri cu Ministrul Muncii și Protecției Sociale (MMPS) și MLPAT, constructorii și-au văzut proiectul respins de Ministerul de Finanțe - care nu a fost de acord cu gestionarea de către sindicaliști. Dacă acest fond ar fi fost constituit, efortul financiar al bugetului ar fi fost redus, la nivelul județului Iași, cu circa 700 milioane lei pe lunile decembrie, ianuarie, februarie și martie - deci în total cu peste 2 miliarde de lei. **(D.V.)**

În zilele de 17, 18 și 19 decembrie 1996

"Iassyfarm" scoate la vînzare 21 de farmacii din Iași și Vaslui

■ *pentru farmaciile din Iași, prețul de pornire variază între 42 milioane și 420 milioane de lei*

Conform hotărîrii Adunării Generale a Acționarilor (AGA) a societății comerciale "Iassyfarm" SA, o parte dintre farmaciile închiriate din rețeaua proprie vor fi scoase la licitație publică cu preselecție în luna decembrie a.c. Mai exact, licitațiile se vor organiza în zilele de ***17, 18 și 19 decembrie a.c. la sediul fostului oficiu farmaceutic din Iași,*** ofertanții trebuind să depună la sediul societății documentele înscrise în dosarul de prezentare pînă la data de 6 decembrie a.c.

Astfel, vor fi licitate spațiile a 14 farmacii din județul Iași (din care 12 din Iași, una din Pașcani și una din Răducăneni) și a altor 7 din județul Vaslui - care aparțin tot SC "Iassyfarm" SA (dintre care patru din Vaslui, una din Huși și două din negrești). Pentru farmaciile din județul Iași, prețul de pornire la licitație se va situa ***între 42 milioane lei (spre exemplu, punctul farmaceutic nr. 17 "Tehnofarm" Podu de Piatră) și 420 milioane lei (farmacia nr. 4 de pe B-dul Ștefan cel Mare).*** De asemenea, taxa de participare la licitație este cuprinsă ***între 300.000 lei și 1,2 milioane lei.*** Pentru farmaciile din județul Vaslui, prețurile de pornire la licitație sînt mai mici decît ca cele din Iași, situîndu-se între 18 milioane lei (Farmacia nr. 21 - Optică Medicală din Vaslui) și 334 milioane lei (Farmacia nr.83 - "Odoleanu-farm" din același municipiu). societatea "Iassyfarm" va afișa la sediu, la data de 14 decembrie, lista cu ofertanții acceptați

Facem mențiunea că prețul de pornire al licitației nu include prețul terenului, iar la prețul de adjudecare se va adăuga și TVA. În caz de neadjudecare, va fi organizată o a doua etapă a licitației, la data de 15 ianuarie 1997. **(Raluca NAVROTESCU)**

Guvernul instituie controlul obligatoriu în vamă pentru unele produse din import

■ *pentru țigaretele marca BT și Nise, precum și pentru anvelopele noi și uzate, s-a stabilit controlul obligatoriu al valorii declarate*

Guvernul a emis ***HG 1126/1996, privind instituirea controlului obligatoriu al valorii în vamă pentru unele produse provenite din import.*** Potrivit legii, importatorii sînt obligați să declare autorităților vamale valoarea reală a tranzacțiilor comerciale, dovedite cu acte justificative. Pentru produsele prezentate în tabelul de mai jos, Guvernul instituie controlul obligatoriu al valorii declarate. T***axele vamale și celelalte drepturi cuvenite bugetului de stat, rezultate din diferența dintre valoarea prevăzută în tabel și cea din factura importatorului se încasează cu titlu de garanție, iar pentru operațiunea de import se acordă liber de vamă provizoriu pe timp de 30 de zile.*** Cînd importatorul este de acord ca taxele vamale și celelalte drepturi cuvenite bugetului de stat să fie calculate la valorile din tabel, se va acorda liber de vamă definitiv. Cînd se recurge la vămuirea produselor cu liber de vamă provizoriu, pe declarația de valoare în vamă, organele vamale menționează în locul valorii de tranzacție valoarea de comparație. Pentru garanțiile constituite, Direcția Generală a Vămilor nu percepe penalitățile și nu plătește dobînzi.

ȘTIRI ECONOMICE

Considerînd măsura ca o agresiune împotriva automobiliștilor

ACR protestează față de noile tarife pentru inspecția tehnică auto

Automobil Clubul Român - Asociația Automobiliștilor din România protestează față de Ordinul nr. 384 emis de Ministerul Transporturilor privind majorarea tarifelor pentru inspecția tehnică periodică efectuată la mijloacele auto, cu începere de la 11 noiembrie a.c.

"Este revoltător că și în ultimele zile de existență în funcție, ministrul Transporturilor nu încetează agresiunea împotriva automobiliștilor și a rutierismului românesc", se arată într-un comunicat difuzat, vineri, de ACR. "Apelăm la noul Guvern, care se va forma, să intervină pentru a anula acest ultim și aberant ordin emis de ministrul Transporturilor, ordin care majorează tarifele cu peste 70% la toate categoriile de autovehicule, de la motociclete la autocamioane, fără ca baza de tarifare să aibă o justificare reală", se spune în același comunicat.

Potrivit Ordinului ministrului Transporturilor, tariful pentru inspecția tehnică a unui autoturism a crescut, începînd cu 11 noiembrie, la 17.600 lei, pentru motociclete - între 6.300 și 8.400 lei, pentru remorci, rulote, semiremorci - între 8.000 și 15.000 lei, pentru autoutilitare - între 25.200 și 28.000 lei.

Întrucît se apreciază că asigură integral consumul intern

Executivul a aprobat un contingent de 500.000 tone de porumb pentru export

Guvernul a aprobat, în ședința de vineri, exportul unui contingent de 500.000 de tone de porumb, pînă la data de 30 iunie 1997.

Această decizie a fost luată deoarece Executivul consideră că producția de porumb a anului 1996, de 9,5 milioane de tone, asigură integral consumul intern, furajele pentru zootehnie și chiar livrarea, "în premieră pentru România", a unor cantități la export, se precizează în comunicatul purtătorului de cuvînt al Guvernului.

În ceea ce privește constituirea stocurilor de cereale și produse alimentare, comunicatul menționează că este asigurat grîul necesar pentru panificație pînă la recolta următoare.

În cadrul ședinței de Guvern de vineri s-a precizat că arăturile pentru însămînțările de primăvară au fost realizate în proporție de 30%.

La Bursa din Londra

Prețul cuprului a crescut la cel mai înalt nivel din ultimele două luni și jumătate

Prețul cuprului a crescut vineri cu 5%, la cel mai înalt nivel din ultimele două luni și jumătate, relatează Reuter.

Cuprul a fost cotat vineri, la începutul zilei de tranzacționare la 2.010 dolari/tonă, ca urmare a îngrijorării că stocurile ar putea crește mai mult decît se prevăzuse. În timpul zilei, prețul cuprului a fost estimat la 2.152 dolari/tonă, ca urmare a datelor potrivit cărora volumul stocurilor in antrepozitele supravegheate de Bursa Metalelor din Londra (LME) este cel mai scăzut din 1990. Volumul stocurilor a fost redus cu 8.000 tone, la circa 101.175 tone.

La bursele de mărfuri, prețul aurului a fost vineri de 379,75 dolari/uncie, față de estimările analiștilor de 377-379 dolari/uncie.

Prețul la țițeiul Brent a scăzut vineri cu circa 25 cenți, la 23,50 dolari/baril la bursa din Londra, față de nivelul înregistrat la începutul lunii noiembrie de 22,11 dolari/baril.

Incursiune în domeniul furturilor cu ajutorul calculatorului

Cauzele vulnerabilității sistemelor informatice (III)

Precum SIDA, și furtul cu calculatorul în România era ceva specific altora, nu și nouă, deși, cu certitudine, el s-a manifestat cu mult timp înainte de anii 1990. Probabil că afirmațiile noastre erau considerate utopice. Să nu uităm, însă, că orice adevăr trece prin faza de utopie.

Oamenii uită cu multă ușurință că, de-a lungul timpului, delapidatorii nu dispar, ci, la rîndul lor, își "îmbunătățesc" tehnologiile de lucru, conducînd astfel la constituirea unei noi bresle, numită hoți cu gulere albe. Care este cauza apariției acestor cazuri? Cine sînt realizatorii? Cum este posibilă preîntîmpinarea furturilor informatizate? Ce trebuie făcut, din punct de vedere instituțional?

■ Dominația "ieftinului" în defavoarea calității. În această categorie intră echipamente, materiale, personal, soft, uitîndu-se sloganul "sîntem prea săraci pentru a cumpăra lucruri ieftine".

■ Credința că de furturi, chiar din patrimoniul unui agent economic, trebuie să se ocupe numai organele de poliție, uitîndu-se că această problemă cade, în primul rînd, în grija conducerii unității.

■ Inexistența unui sistem riguros de selecție a personalului și lipsa unor programe de instruire și urmărire a acestuia. Se adaugă carențele din contractele de muncă privind neloialitatea angajaților și, eventuala, concurență neloială. În plus, nu sînt stipulate obligațiile personalului după încetarea contractului de muncă (cei ce au luat softul și bazele de date, sub pretextul că ei l-au făcut, deși fusese creat ca angajați ai firmei).

■ Ascunderea fraudelor pentru a nu crea impresii defavorabile despre încrederea în sistem, precum și pentru a nu stîrni curiozitatea altora de a-l ataca.

■ Lipsa unei culturi elementare pe linia protecției și securității sistemului. Exemplu: Surprinderea președintelui cînd a aflat că o persoană din sistem a dat lovitura, fără să știe că aproximativ 73% dintre furturi sînt realizate de personalul propriu.

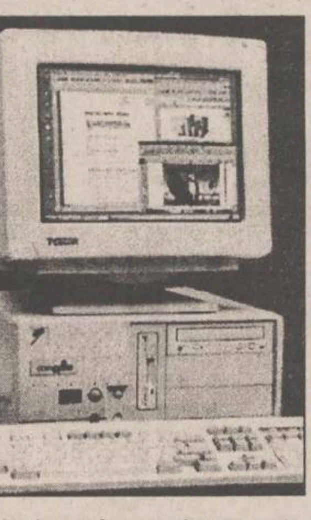

■ Nerecunoașterea tipologiilor de furturi, de delincvenți, a scenariilor de furt - toate depășind puțin aria culturii generale a protecției sistemelor.

■ Proliferarea puternică a sistemelor distribuite de prelucrare a datelor, a arhicunoscutelor rețele locale, metropolitane sau extinse (inclusiv internaționale). Fără un progres pe măsură a sistemelor de protecție și o disciplinare de altă natură a utilizatorilor/conducătorilor.

■ Descentralizarea responsabilităților informatice, prin preluarea activităților de prelucrare automată a datelor de la un compartiment specializat la mai multe, foste beneficiare ale serviciilor informatice.

■ Prețul sistemelor moderne de securitate este descurajant pentru mulți utilizatori, luîndu-se în considerație și puterea financiară a majorității firmelor din România.

Iată doar cîteva motive de meditație pentru cei ce sînt împuterniciți cu paza averilor publice sau private, reamintindu-le că, în afara formei materiale a acestora, de o valoare inestimabilă este și cea imaterială, respectiv averea informațională. **(Dumitru OPREA)**

Astăzi, la București

54 de oameni de afaceri români vor primi diplome în management

În cadrul unei ceremonii organizate astăzi, 18 noiembrie, în București, ***54 de oameni de afaceri români vor primi diplomele Programului pentru Dezvoltarea Managementului Antreprenorial (EMED) ca recunoaștere a eforturilor depuse în dezvoltarea economiei și societății românești.***

EMED este un program american de schimburi pentru oamenii de afaceri din țările Europei Centrale și de Est al cărui scop principal este să dezvolte capacitățile manageriale în rîndul proprietarilor și conducătorilor de întreprinderi din aceste țări. Programul dă participanților posibilitatea să înțeleagă modul în care funcționează sistemul economic american și să-și dezvolte relațiile profesionale cu oameni de afaceri americani. Pentru a-și atinge obiectivul întreprinzătorii participanți sînt trimiși în Statele Unite pentru stagii de pregătire practică de trei-patru săptămîni în cadrul unor întreprinderi americane și pentru activități culturale în comunități din acea țară.

Pînă în prezent, mai mult de o sută de oameni de afaceri din diverse industrii au fost pregătiți în Statele Unite prin intermediul EMED, program care este finanțat și condus de United States Agency for International Development (USAID). În sectorul privat, EMED este operat de Partners for International Education and Training (PIET).

Tot astăzi, înaintea ceremoniei de înmînare a diplomelor, PIET, în colaborare cu Booz Allen and Hamilton, Inc. și instituțiile pieței Over-The-Counter, va organiza o dezbatere pe tema ***"Cum vă puteți finanța întreprinderea cu ajutorul piețelor de capital".***

Dobînzile plătite de băncile comerciale pentru depozitele la termen în lei înființate de persoanele fizice

Durata depozitului	1 lună	3 luni	6 luni	9 luni	12 luni	la vedere	suma minimă
Banca Comercială Română	51%	53%	50%	48%	48%	16%	100.000 lei
Banca Română pentru Dezvoltare	43%	53.50%	54%	54.50%	55%	15%	100.000 lei
Banca Ion Țiriac	55%	50%	45%		42%	25%	500.000 lei
Casa de Economii și Consemnațiuni					40%	15%	150.000 lei
Bankcoop	55%	60%	53%	53%	55%	21%	200.000 lei
Banc Post		42%	48%		51%	18%	500.000 lei
Credit Bank	61%	63%	65%	65%	66%	21%	100.000 lei
Banca Agricolă	40%	58%	45%	46%	50%	16%	500.000 lei
Bancorex	60%	55%	55%	55%	55%	22%	1.000.000 lei
Banca "Dacia Felix"		37%	39%	41%	43%	15%	
Banca București	50%	50%	48%	46%	45%	16%	500.000 lei
Banca Românească	53%	54%	52%	50%	50%	18%	500.000 lei

FONDURI DE INVESTIȚII

Valoarea la zi a unităților de investiție:

FMOA - SAFI: (17.11.1996)	16.415 lei - valoare unică
CREDIT FOND: (17.11.1996)	9171 lei
FRI: (15.11.1996)	26.251 lei - tip A 78.756 lei - tip B
ARDAF: (17.11.1996)	13.635 lei
FNI: (18.11.1996)	23.460 lei
Fondul Transilvania: (18-24.11.1996)	15.255 lei

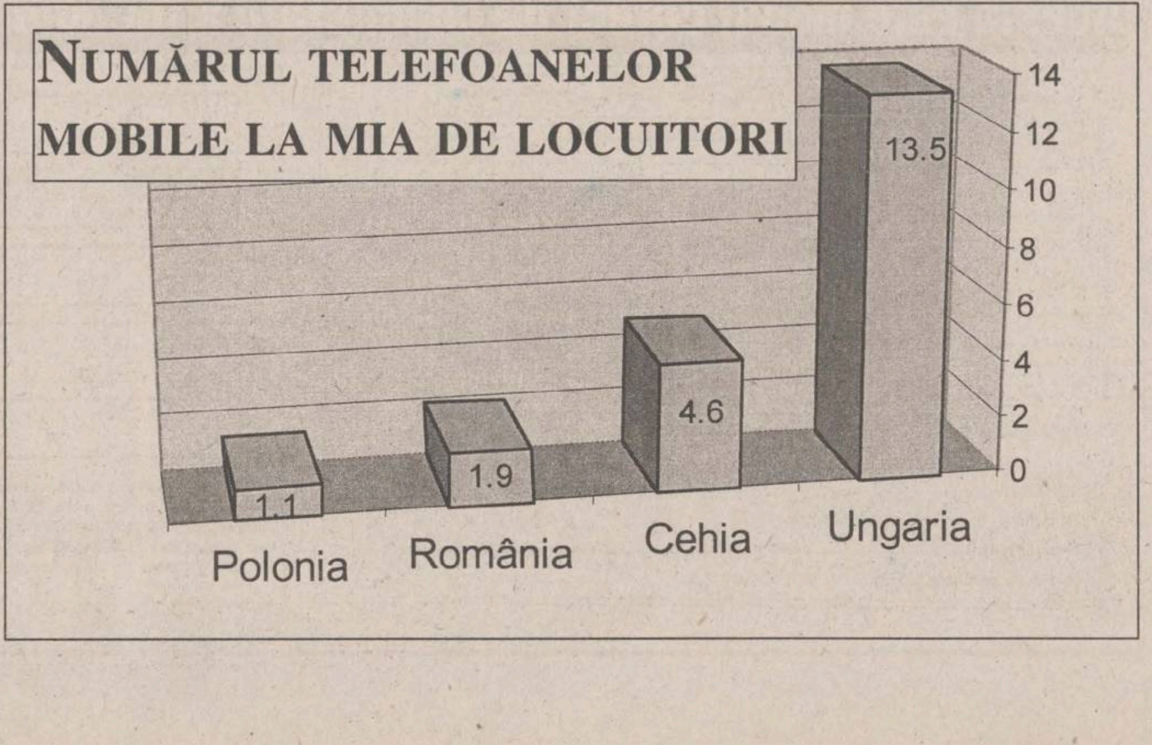

ANUNŢAŢI ŞI CÎŞTIGAŢI!

Ziarul care stă de vorbă cu oamenii!

Monitorul - PRIETENUL A PESTE 100.000 DE IEȘENI

Începînd de astăzi, "Monitorul" vă pune la dispoziție 4 noi pagini de mică publicitate! Dacă doriți să vindeți sau să cumpărați ceva, să închiriați o locuință sau, pur și simplu, să transmiteți un mesaj, vă propunem o soluție simplă: serviciile de MICĂ PUBLICITATE oferite de "Monitorul". Succesul este garantat!

Centrele de preluare a anunțurilor de mică publicitate

ALEXANDRU CEL BUN

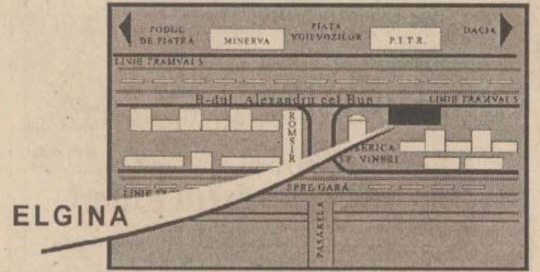
PODUL DE PIATRA
MINERVA
PIATA VOIEVOZILOR
P.T.T.R.
DACIA
LINIE TRAMVAI 5
B-dul Alexandru cel Bun
LINIE TRAMVAI 5
ROMSIR
BISERICA SF. VINERI
SPRE GARA
PASARELA
ELGINA

PĂCURARI

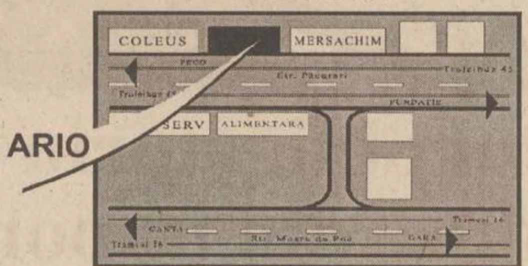
COLEUS
MERSACHIM
PECO
Str. Păcurari
Troleibuz 43
SERV
ALIMENTARA
CANTA
Str. Moara de Foc
GARA
Tramvai 16
ARIO

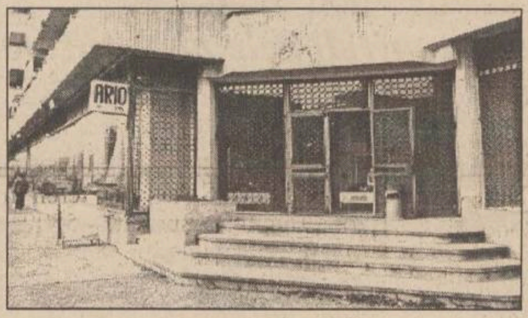

PODUL DE PIATRĂ

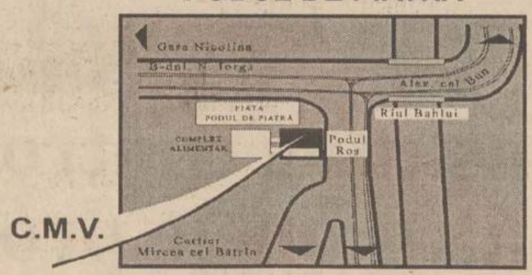
Gara Nicolina
B-dul N. Iorga
Alex. cel Bun
Rîul Bahlui
PIATA PODUL DE PIATRA
COMPLEX ALIMENTAR
Podul Roș
Cartier Mircea cel Bătrîn
C.M.V.

TĂTĂRAȘI

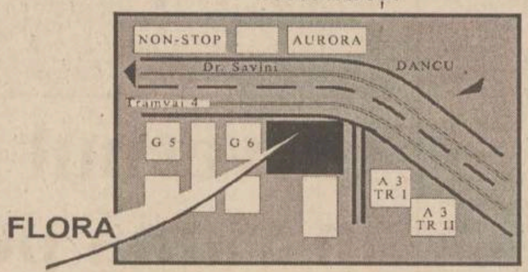
NON-STOP
AURORA
Dr. Savini
DANCU
Tramvai 4
G 5
G 6
A 3 TR I
A 3 TR II
FLORA

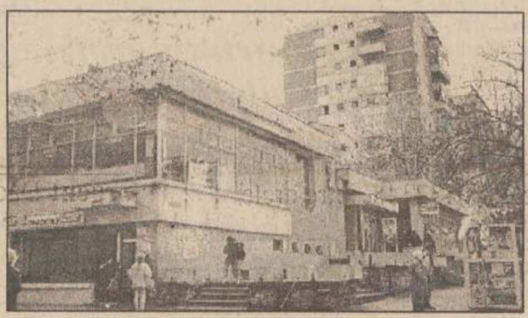

GARĂ - INTERPRESS

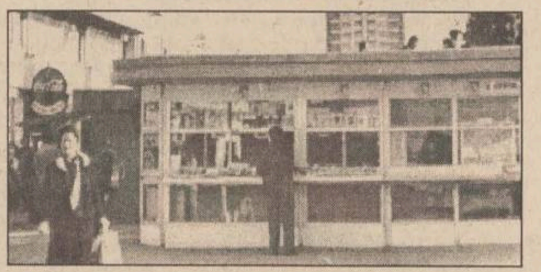

CENTRU - MATERNA

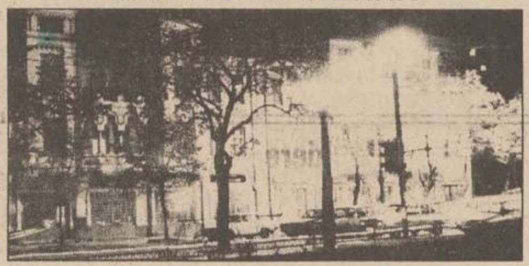

În fiecare lună, anunțurile publicate în MONITORUL sînt citite de 1.000.000 de ieșeni

■ cumpărări ■ închirieri de apartamente ■
■ locuri de muncă ■ evenimente speciale ■
Toate anunțurile au un succes garantat în MONITORUL!
Pentru că ziarul MONITORUL este citit, practic, de către toți locuitorii orașului.
Exemplele următoare nu fac decît să probeze cele de mai sus:

NUME: Popescu
PRENUME: Maria
VÎRSTĂ: 45 ani
PROFESIE: Profesoară
ANUNȚ: Închirieri imobile

*"Am fost și am dat un anunț la **Monitorul**. A doua zi pînă în ora 10, am primit foarte multe oferte convenabile și astfel am putut să-mi rezolv problema pînă în ora prînzului, repede și bine. Mulțumim ziarului **Monitorul**"*

NUME: Coca
PRENUME: Cezar
VÎRSTĂ: 25 ani
PROFESIE: Student
ANUNȚ: Servicii

*"Am preferat să apelez la serviciile oferite de ziarul **Monitorul** pentru că este un ziar cu foarte mare răspîndire la noi în oraș și în plus oferă serviciile sale gratuit pentru studenti. Căutam de lucru, fac proiecte și am primit o mulțime de oferte după ce am dat anunțul în ziarul **Monitorul**. Și în viitor voi apela la serviciile aceluiași ziar."*

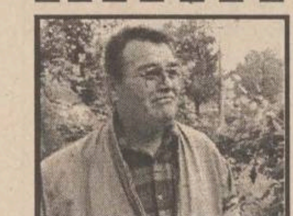

NUME: Rusu
PRENUME: Arcadie
VÎRSTĂ: 59 ani
PROFESIE: Pensionar
ANUNȚ: Vînzări

*"În ziarul **Monitorul** am dat anunțul la recomandarea unui vînzător de la un chioșc de ziare. La prezentare, surpriză! Pentru pensionari este gratuit. Mă bucur că avem așa un ziar în Iași"*

PENSIONARI, STUDENȚI, ELEVI și ȘOMERI, anunțurile dumneavoastră sînt preluate GRATUIT!

Pentru toate tipurile de anunțuri, prețul unic este de 100 lei cadran completat/zi

Anunțurile la rubricile LOCURI DE MUNCĂ, FELICITĂRI, COMEMORĂRI, DECESE sînt GRATUITE!

Acesta este modul corect de completare a formularelor de mică publicitate

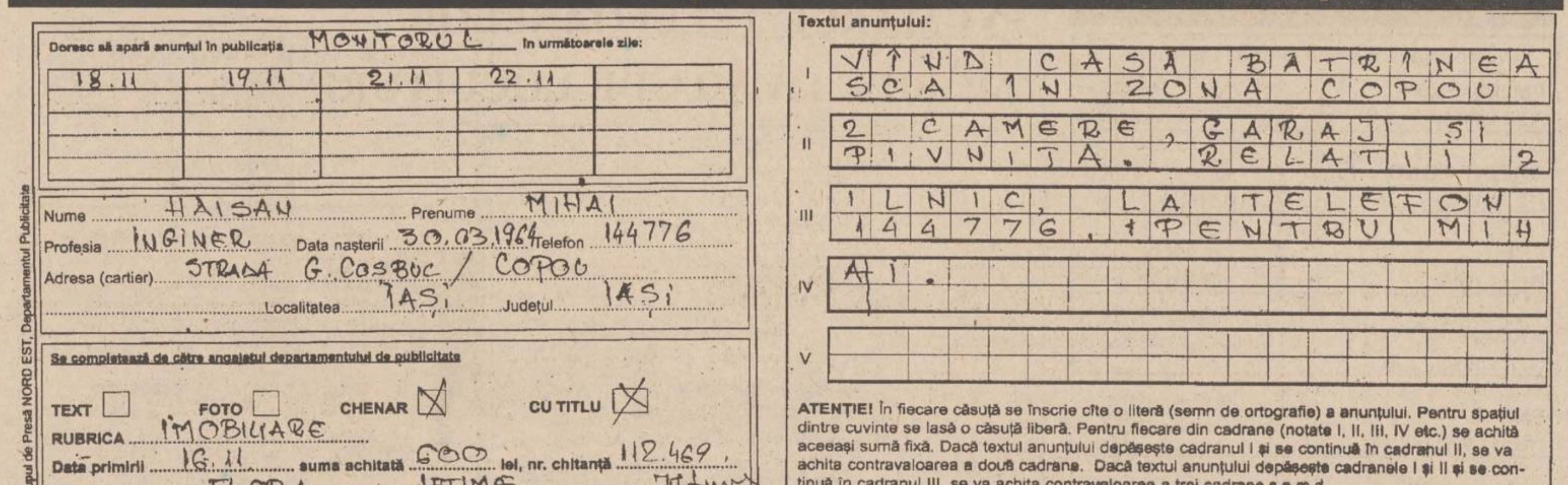

Doresc să apară anunțul în publicația MONITORUL în următoarele zile:

18.11	19.11	21.11	22.11	

Nume HAISAN Prenume MIHAI
Profesia INGINER Data nașterii 30.03.1964 Telefon 144776
Adresa (cartier) STRADA G. COSBUC / COPOU
Localitatea IAȘI Județul IAȘI

Se completează de către angajatul departamentului de publicitate

TEXT ☐ FOTO ☐ CHENAR ☒ CU TITLU ☒
RUBRICA IMOBILIARE
Data primirii 16.11 suma achitată 600 lei, nr. chitanță 112.469
Punct de preluare FLORA oficiant IFTIME semnătura

Grupul de Presă NORD EST, Departamentul Publicitate

Textul anunțului:

I VÎND CASĂ BĂTRÎNEASCĂ ÎN ZONA COPOU
II 2 CAMERE, GARAJ ȘI PIVNIȚA. RELAȚII 2
III ILNIC, LA TELEFON 144776, PENTRU MIH
IV AI.
V

ATENȚIE! În fiecare căsuță se înscrie cîte o literă (semn de ortografie) a anunțului. Pentru spațiul dintre cuvinte se lasă o căsuță liberă. Pentru fiecare din cadrane (notate I, II, III, IV etc.) se achită aceeași sumă fixă. Dacă textul anunțului depășește cadranul I și se continuă în cadranul II, se va achita contravaloarea a două cadrane. Dacă textul anunțului depășește cadranele I și II și se continuă în cadranul III, se va achita contravaloarea a trei cadrane ș.a.m.d.

Prezentînd unul dintre taloanele de mai jos la centrele de preluare a anunțurilor, veți avea dreptul la un anunț gratuit în ziarul "MONITORUL"!

Monitorul
Ziarul care stă de vorbă cu oamenii!
TALON 1
1 anunț GRATUIT
la mica publicitate

Monitorul
Ziarul care stă de vorbă cu oamenii!
TALON 2
1 anunț GRATUIT
la mica publicitate

Monitorul
Ziarul care stă de vorbă cu oamenii!
TALON 3
1 anunț GRATUIT
la mica publicitate

Vînzări

■ **Ventilatoare** de birou și de podea (cu picior), en-gros și en-detail. Telefon 213284.

Mese de biliard

Noi, stejar negru, sistem cu fise, placă marmură, accesorii, transport, montaj, reparații. Fălticeni, telefon 030/442724. (0733167)

Materiale de construcție

Balast, nisip, var - pastă. Telefon 740345. (02543)

■ **Jaluzele** de aluminiu, preț minim. Telefon 215842. (02348)

■ **Șlaif** de tîmplărie mare. Telefon 163904.

Haine blană

Nutrie neagră, lungă și trei sferturi, ireproșabile. Relații la telefon 144970, între orele 9,00-14,00 și 18,00-22,00. (342842)

Adidași Puma

Piele integral, talpă turnată, mărimile 35,5-36 și 44-44,5, avantajos. Telefon 231800. (343125)

■ **Urgent** acordeon Weltmaistar cu 80 bași, culoarea roșie, nefolosit. Telefon 137179.

■ **Acte** societate fără activitate. Telefon 123851.

■ **Alcool** dublu rafinat 96 grade din cereale, cisterne 20 tone, preț negociabil, eventual contract. Telefon 135986.

■ **Casete** audio muzică veche, benzi audio muzică veche, casetofon SA BACR 335 RFG stereo cu microfon, magnetofon TESLA B4 în perfectă stare de funcționare, orgă lumini, discuri pickup noi, masă masivă pliantă 12 persoane, costum nou maro copil 15-16 ani, geacă piele maro 50, scurtă piele neagră 50, scurtă doc nouă cu blană sintetică 15-16 ani, pantaloni și bocanci schi noi pentru copil 14-16 ani, scurtă imitație leopard nr. 46-48. Telefon 173151, între orele 18-22.

■ **Numai** en-gros baloți îmbrăcăminte și lenjerie pat, calitate deosebită, import SUA și încălțăminte second-hand Germania. Telefon/fax 032/176428, după ora 19,00 sau 01/3236682. (343123)

Frigidere

S.C. TACOMIS S.R.L. vinde frigidere "Arctic" 240 l (800.000 lei); frigidere "Arctic" 180 l (705.000 lei); congelatoare "Arctic" 210 l (1.095.000 lei); congelatoare "Arctic" 160 l (980.000 lei); congelatoare "Arctic" 120 l (800.000 lei); mașini spălat Automatic Super (1.020.000 lei). Telefoane 142289; 210794. (342899)

■ **Avantajos:** haină blană (cojoc), mărimea 48; aragaz 4 ochiuri cu aprindere electrică; diferite haine stofă. Telefon 214837.

■ **Cărți** vechi, în franceză și română, din anii 1866-1929. Relații la telefon 033/727081, Roman.

■ **Mașină** de scris Olivetti Letera 35. Telefon 164059, seara.

■ **Cavou,** două cripte, cimitirul Sfîntul Vasile. Telefon 131861.

■ **Șifonier** 2 uși. Preț avantajos. Telefon 157730.

■ **Haină** neagră nouă, deosebită Staf Conection House of Art, 250.000 lei. Telefon 165900.

■ **Mașină** cusut Veronica (electrică) în stare de funcționare. Preț informativ 300.000 lei. Telefon 162193.

■ **Haină** blană vulpe roșcată, nouă, 3 milioane, negociabil. Telefon 178507. (343064)

■ **Trusă** sudură oxiacetilenică vizibilă la consignația RC Star.

■ **Mașină** de spălat Automatic (defectă pompa și rezistența) și două biciclete "Pegas". Telefon 175267.

■ **Aparat** sudură (3 trepte) și laborator foto complet. Telefon 160164.

■ **Ușă** metalică, tejghea vînzare marfă, scaune și banc lucru cizmărie, mașină cusut "Adler" și "Miherm". Informatii, după ora 18.00. la telefon 215166.

Parchet fag

SC MOLDOCOMPANY SRL vinde parchet fag, calitatea I, dimensiuni diferite. Preț 28.000 lei/mp (TVA inclus). Telefon/Fax: 032/127036.

■ **"Vilă** de Aur" - Poiana Brașov, perioada 1-7 noiembrie. Telefon 129394. (343410)

Îmbrăcăminte și încălțăminte second-hand, import SUA, vă oferă "Plus Magazin", șoseaua Arcu, vis-a-vis de stația "Vointa". (343411)

■ **Urgent,** 3,5 g aur, 14 k, preț 40.000 lei/g; negociabil. Telefon 141738

■ **Haină** blană sintetică, aparat taxare. Preț negociabil. Telefon 271136.

Sobe

Sobă cu petrol confort 1, cu recuperator de căldură. Telefon 142288, după ora 14,00.

Sobă teracotă, nedemontată. Telefon 165964, după ora 16,00.

Rochie mireasă

Rochie mireasă, model unicat, mărimea 42-44, preț avantajos. Telefon 159042.

■ **Tapet** lavabil, românesc. Telefon 153446.

■ **Haină** blană de iepure, mărimea 44. Telefon 168517.

■ **Tejghea** rafturi, ladă frigorifică și suport pentru butoaie. Telefon 168517.

Cuptor cu microunde

Hibachi, preț avantajos. Telefon 138134.

■ **Cartușieră** și toc port-armă din piele. Telefon 132348, între orele 15,00-21,00.

■ **Frigider** "Arctic" 240 l, congelator - 210 l cu 7 sertare și congelator - 140 l cu 4 sertare. Telefon 125344 sau 212886. (343415)

■ **Convenabil** ușă albă, tip intrare apartament cu yalle. Telefon 139787.

■ **Covor** excepțional, 2/3 mp, 100.000 noduri pe mp, 200.000 lei mp. Telefon 139787.

■ **Cavou** cu 3 locuri în cimitirul Eternitate. Preț avantajos. Relații la telefon 132906. (343244)

■ **Loc** de veci în cimitirul Sf. Petru și Pavel. Telefon 150715.

■ **Vin** alb nobil deosebit. Telefon 145627.

■ **Armă** vînătoare calibru 12 și 16. Telefon 175094, între orele 8,00-15,00.

■ **Mașină** de spălat "Eva", nouă, 200.000 lei. Telefon 153856.

■ **Electrocardiograf** și mașină de scris, ambele portabile, în stare perfectă, preț foarte avantajos. Telefon 212485.

■ **Palton** damă din blană naturală, mărimea 50; palton copii, blană sintetică, mărimea 40 și o anvelopă Dacia 1100 nouă. Relații la telefon 116366.

■ **Pianină** URSS, stare foarte bună. Telefon 163704.

Stație benzină

Stație benzină și popas situate pe DN 24 Iași-Vaslui, la intersecția cu DJ Codăiești, executate în proporție de 70%. Preț avantajos. Suprafața de teren este de 10.000 mp. Telefon 035/311660. (02645)

Canapele

Canapea 3 sferturi extensibilă, pentru 2 persoane, în str. Traian nr. 10, vis-à-vis de Sala Sporturilor, în spatele bisericii Lipovenești. Preț 160.000 lei, zilnic 10.30 - 15.30.

■ **Canapea** extensibilă și două fotolii fixe, noi. Telefon 155098.

■ **Ofer** pisică Birmaneză unei persoane iubitoare de animale. Foarte bine educată. Telefon 135988.

■ **500** kg grîu (1995), preț 700-800 lei/kg. Telefon 179551.

■ **Teren** 700 mp, posibilități racordare, Tătărași, Aviație. Telefon 170631. (343069)

Auto

BMW 318 I

An de fabricație 1991 - octombrie, opțiuni cod motor, închidere centralizată, culoare neagră, 150.000 kilometri reali; preț fix - 13000 dolari. Telefon 031/512289. (343114)

Oltcit

70.000 km la bord, stare excelentă. Telefon 150862. (343116)

■ **Certificat** înmatriculare (sau Dacia 1310). Telefon 133033.

■ **Set** motor și cuzineți pentru Renault Trafic, R18, R Fuego - 1647 cmc și mașină de cusut Ubendeck. Telefon 250672. (342871)

■ **Motor** VW 1600, benzină, motor VW 1477, diesel, pompă injecție 1600. Telefon 032/720744, după ora 18,00. (343139)

■ **Dacia** 1310, an fabricație 1991, neînmatriculată, 5 trepte, motor nou, preț 10 milioane sau schimb cu garsonieră plus diferență. Telefon 155443.

■ **Urgent** Dacia 1300, an fabricație 1980, necesită mici reparații caroserie. Telefon 122846. (343142)

■ **Zuk,** preț - 6 milioane, negociabil. Telefon 250559. (343144)

Fiat Regata

An 1984, accesorizat, preț - 8 milioane, negociabil. Telefon 250559. (343144)

■ **Camioane** pentru transport marfă de 5 tone, 7 și 20 tone. Telefon 250559. (343144)

■ **Trabant** (1990); preț 2,5 milioane, negociabil. Telefon 250559. (343144)

■ **Geam** spate (lunetă) Lada. Telefon 137024.

■ **TV** 14D, motor Brașov, stare bună. Telefon 114354. (343214)

■ **Motor** plus cutie viteze Audi 80 VW, 1300 cmc, 4 viteze, stare ireproșabilă de funcționare. Telefon 032/763465. Rog seriozitate.

■ **Autoturism** Opel Record pentru piese de schimb, stare completă, an fabricație 1962. Relații la telefon 710138, Tg. Frumos. (343219)

■ **Dacia** 1310, 11000 km, stare excepțională. Preț negociabil. Telefon 171451, după ora 14,00. (343403)

■ **Vînd** de nevoie autocamion Man de 7 to, fabricat 1988, înmatriculat, vama achitată. Telefon 030/513646; 030/520454; 030/216034; 030/513058.

■ **Mașină** Lada 1200, 4 milioane, negociabil. Telefon 250492.

■ **Motocicletă** Voshod. Telefon 212500.

■ **Dacia** Nova, la prețul facturii de achiziție. Relații la telefon 164358.

■ **Camion** Mercedes Bentz 814, an fabricație 1988, în perfectă stare, înmatriculat, capacitate 5 tone și camionetă Ford Tranzit 130, an fabricație 1988, capacitate 2 tone, înmatriculată. Telefon 033/734012, între orele 8,30-17,00 și 033/738241, după ora 19,00.

■ **Renault** 16, an fabricație 1975, stare foarte bună de funcționare; preț informativ - 4.500.000 lei. Relații: Agronomie, C4/25A.

■ **Autoturism** Dacia 1300, înmatriculat, în stare bună de funcționare, cu motor cota 0; preț 4,7 milioane, negociabil. Telefon 252122; 144698.

■ **Dacia** Break, anul fabricației 1993; preț convenabil. Telefon 161619.

Mitsubishi Pajero

Turbo diesel, 2500 cmc, cu trapă, geamuri electrice, cîrlig remorcare, rollbar față și spate, radiocasetofon Grundig, rezistență electrică în scaun, genți crom, lățime - 275. Telefon 270904.

■ **Pentru** Opel Record: alternator, triple, lunetă, capotă spate, diverse. Telefon 114896.

Electronice

Televizoare

Televizor alb-negru, cu lămpi, pentru piese. Relații la T1, camera 140.

■ **Televizor** alb-negru, marca "Sirius". Telefon 163079.

■ **Amplituner** Mcron 2 x 25 W FM, stereo, multiple facilități, absolut nou. Telefon 133624.

■ **Satelit** - componente diverse, instalație automată cu decodor și cartelă, sau fixă, parabolă pînă la 2 m în funcție de opțiunea clientului. Sistem de tv-cablu pentru zone izolate, minim 10-15 familii, 8-24 canale, opțional Antena 1, TVR Internațional, radio. Pentru oferte concrete sunați la 032/140512.

■ **Combină** JVC nouă (radio, CD, dublucasetofon) afișaj electronic, telecomandă, 33 poziții, 450 dolari, negociabil; haine second-hand, Germania, în saci sigilați, calitate excelentă, en-gros, 6000 lei/kg. Telefon 150250.

■ **Calorifer** electric pe ulei. Telefon 160704.

■ **Aspirator** Goldstar, preț avantajos. Telefon 153446.

■ **Mașină** de spălat cu storcător "Alba Lux 2", preț 200.000 lei, negociabil. Telefon 177544.

■ **Cameră** video "Sharp VHS-C" cu toate utilitățile. Telefon 270904.

■ **Aragaz** electric "Vera" cu 3 ochiuri și cuptor. Telefon 215755.

■ **Radio-casetofon** "Panasonic", absolut nou, 2x8W, două benzi FM, audiție perfectă. Telefon 114896.

Imobiliare

Agenția CASTER, tranzacții imobiliare (case terenuri)

Intermediem vînzări, închirieri și schimburi de case, apartamente și terenuri. Înscrierea în baza de date și reclamă (presă și radio) gratuită. Ofertă actualizată permanent pe computer. Perfectarea actelor în regim de urgență. Pentru informații suplimentare sunați la telefon 216262, între orele 8,00-20,00, sîmbăta 9,00-14,00. Hotel Unirea, cam. 106.

■ **Urgent** 2000 mp în Tomești Iași, la DN 28, cu facilități (vie, pomi fructiferi, apă, gaz metan, lumină) - 15.000 lei/mp. Telefon 164303, zilnic. (342693)

■ **Vînd** garsonieră conf. I. Măgureanu Mariana, str. N. Iorga 39, et. 1, ap.12 (Gara Internațională). Telefon 133033. Preț 18 milioane negociabil.

Apartamente 3 camere

Apartament 3 camere, 58 mp, et. 4/4, zona Canta, șoseaua Moara de Foc, telefon. Preț informativ 35 milioane lei, negociabil numai la fața locului. Telefon 162193.

■ **Apartament,** parter, Nicolina. Telefon 131436.

Apartament două camere

Confort I, decomandat, cartier Țigarete, etaj 4/10. Preț 10.000 dolari sau echivalent în lei. Telefon 159042, după ora 16,00.

Vînd apartament 4 camere

Et. 1, cu telefon, deasupra magazinului "1001 Articole" - Pd. Roș, 85.000 negociabil. Relații la telefon 133576, 139785, seara.

Terenuri

Teren, 240 mp, cu certificat de urbanism aprobat pentru spații comerciale în zona CUG la stradă, linia de tramvai. Telefon 126055 sau 125821. (343127)

■ **Teren,** 800 mp, la stradă, bun pentru privatizare, zona Nicolina - CUG. Telefon 214048.

■ **Vînd** 1 ha teren intravilan (loc de casă), în comuna Corn, la șoseaua Corn-Botoșani. Telefon 032/132348, între orele 8-11 și 15,30-21.

■ **S.C.** TIMI S.A. vinde teren în zona Bucium, suprafață - 5500 mp. Relații la telefon 130603 sau 232736. (343412)

■ **Teren,** 600 mp în sat Barbu Lăutaru nr. 6, cu bucătărie de vară locuibilă, curent electric, posibilități gaz metan și apă. Informații, între orele 14,00-16,00 la aceeași adresă. Preț negociabil.

■ **Teren** cu condiție de apă, lumină, gaz metan în oraș, cartier Bejan. Telefon 126170.

■ **4000** mp sat Valea Lungă, intravilan. Telefon 172772.

■ **2000** mp teren intravilan construibil, la 2 km de Iași, amplasat la intrarea în Miroslava, 20 m deschidere la șoseaua Iași-Voinești, posibilități energie electrică, telefon, apă curentă. Preț negociabil. Telefon 215552, 156866.

■ **Vînd** sau schimb teren, 9000 mp, lîngă Institutul Meteorologic, zonă turistică, multiple posibilități: microfermă, sere, casă, campinguri etc., cu apartament 2-3 camere, depinde de zonă sau variante, asociere etc. Relații la telefon 152166.

■ **Teren,** 150 mp, lîngă Podul de Piatră. Informații la telefon 250492.

AGENDA OMULUI DE AFACERI

ETNIS

Reprezentanța firmei germane **Vaillant** pentru Moldova, vă oferă:

Centrale și cazane pentru încălzit pe combustibil lichid, gaz și electrice

● proiectare, montaj și garanție 3 ani ● plata în 6 rate lunare

Str. N. Iorga 7D, bl. F5, tel. 230113, fax 232690
telemobil 018613246

EDENTA SRL

Distribuitor al produselor dentare 3M pentru zona Moldovei

vă oferă ● compozite și glassionomeri autopolimerizabile și fotopolimerizabile ● mase de ambalat și aliaje dentare: Palliag, Pallidor, Gaudent

IAȘI, str. Sf. Lazăr 49
(clădirea Tipografiei "Dosoftei")
Tel./fax 032-137114

PROINF S.R.L.

Centrul pentru Instruire în Informatică organizează cursuri de instruire pentru:

- formare operatori (DOS, WINDOWS, utilitare)
- formare utilizatori PC (contabilitate, proiectare asistată, tehnoredactori)

Iași, str. Golia 14, tel-fax:032/ 115944

AVICENA COMPUTERS

Dealer autorizat

● PACKARD BELL ● DECK ● IBM / LEXMARK ● HEWLETT PACKARD ● UBI cod de bare

PLATA ÎN RATE

Iași, Bd. Ștefan cel Mare 10, tel./fax 032/213047

ACE COMPUTERS

distribuitor autorizat DTK *Computer*

Vindem din stoc sisteme performante:
● toată gama 486 PCI
● Pentium, Triton 2, 512 KB Cache Pipeline, EDO RAM

Iași, Grigore Ureche 3, bl. Walter Mărăcineanu, parter, tel/fax: 032/213122, 213130

Compania de Turism NET

asigură transport aerian din Iași pentru Frankfurt, Berlin, Varșovia, Kiev
● bilete de avion pentru orice destinație din lume
● bilete de autocar pentru destinații în Europa

Iași, Casa Modei - mezanin, tel.:032/213450, fax: 032/270415

Agenția de Turism UNIREA (OJT) Iași

OFERTA

REVELION 1997
plecări în 28 decembrie 1996

MEXIC, THAILANDA, GRECIA, ANGLIA, CHINA, AUSTRIA, INDIA, ITALIA, TUNISIA, CIPRU, PRAGA

Iași, Piața Unirii nr. 12, tel. 032/143037

FIMEX SRL

comercializează:

- calculatoare, imprimante, componente,
- produse de birotică și consumabile
- produse audio - video JVC

Str. Cuza Vodă nr. 8 tel. 032/117119, tel./fax: 032/211333

ROTHERM

Reprezentant al firmei **FERROLI** - Italia

- Centrale termice și cazane ptr. instalații de încălzire
- Calorifere din aluminiu, arzătoare gaz, lichid etc.
- ***Proiectare, montaj, garanție, service etc.***

Iași - Tel./Fax: 032/175105

DAS

Reprezentant al firmei germane VAILLANT
Distribuitor ROMSTAL și DE LONGHI (Italia)

- proiectează și execută rețele de încălzire
- proiectează și instalează centrale termice
- dimensionează instalații de climatizare, instalații de răcire și ventilație

Iași, str.Aurel Vlaicu 87, Tel./Fax: 032-175488

Oferta săptămînii: turism

TOTEM TURISM

CASA TINERETULUI IAȘI
tel. 032/213545

OFERTĂ SPECIALĂ REVELION -adulți, elevi și studenți -	REVELION '97 TABERE de CRĂCIUN	EXCURSII EXTERNE	TRANSPORT AUTOCAR INTERN, PERMANENT	TRANSPORT AERIAN	ASISTENȚĂ TURISTICĂ
ELVEȚIA GRECIA	Sovata, Vatra Dornei, Durău, Tușnad, Covasna, Rarău, Valea Prahovei, Poiana Brașov, Slănic Moldova, Cîmpulung Moldovenesc	Italia, Franța, SUA, Cipru, Austria, Grecia, Anglia, Spania, Israel	Germania, Franța, Anglia, Spania, Benelux, Italia, Scandinavia, Austria, Grecia	Agent AIR MOLDOVA INTERNAȚIONAL - eliberări bilete și rezervări pentru orice direcție cu plecări din Iași	- Centrul Național de Informare Ecologică și Turistică - asigurări: cartea verde, medicale etc. - închirieri autocare, microbuze

net Compania de Turism NORD-EST TOURS

CASA MODEI (mezanin)
tel. 032/117596, 213450, 155646
fax 032/144577, 270415

REVELION '97

GRECIA - 325.000 lei și 330 USD
ANGLIA - MARGATE - 300 USD și 1.060.000 lei (pentru adulți, elevi și studenți-pentru 40 de persoane plătitoare)
AUSTRIA - VIENA - 330 USD și 325.000 lei

REVELION '97

BALVANYOS - 977.500 lei
BORSEC - 155.000 lei
SOVATA - 175.000 lei
TUȘNAD - 669.000 lei
TUȘNAD - 340.000 lei
VATRA DORNEI - 695.500 lei

TABERE

22-28 decembrie 1996

BORSEC - 88.000 lei
BUȘTENI - 136.000 lei
SÎNGEORZ BĂI - 90.000 lei
SOVATA - 88.000 lei
TUȘNAD - 136.000 lei
TUȘNAD - 88.000 lei
VATRA DORNEI - 110.500 lei

3-6 ianuarie 1997

BORSEC - 44.000 lei
BUȘTENI - 68.000 lei
SÎNGEORZ BĂI - 45.000 lei
SOVATA - 44.000 lei
TUȘNAD - 59.000 lei
TUȘNAD - 38.000 lei
VATRA DORNEI - 55.250 lei

OLIMP AGENȚIE TURISM

Vacanțe Crăciun - Revelion '97

Externe: Austria, Italia, Grecia - Atena -autocar din Iași, Spania, Franța, Maroc, Turcia, SUA, Cehia, Ungaria

Interne: Sinaia, Vatra Dornei, Durău, Brașov, Dimbul Morii, Slănic, Revelion Studențesc

Odihnă; Tratament; Schimb valutar; Excursii externe-vize ambasadă

Iași, str. Gavril Muzicescu nr. 6, bl. 7A, mezanin
Tel: 032/215524, 215539 Fax: 032/215539

TURISM AGPI Revelion '96 - '97

Poiana Brașov, Predeal, Brașov, Vatra Dornei,Sovata, Slănic Moldova, Cîmpulung Modovenesc

Tabere pentru elevi și studenți

Iași, B-dul Ștefan cel Mare și Sfînt nr. 8 A, bl. B1, mezanin, (spatele Bancorex, deasupra magazin DUET)
tel./fax 032/210932

EUROPA Agenție Turism

Vacanțe și tabere de Crăciun

REVELION - Vatra Dornei, Sinaia, Slănic Moldova, Lacu Roșu, Bicaz, Rădăuți, Valea Uzului

Excursii interne - cu autocarul;
externe - Polonia, Iugoslavia, Italia, Egipt, Grecia, Turcia

Odihnă și tratament balnear

Iași, str. 14 Decembrie 1989 nr. 4,
Tel: 032/112564, tel./fax: 032/211330

MONDO - PHOENIX

vă oferă vacanțe, concedii, odihnă-tratament, excursii, călătorii, reuniuni profesionale, programe distractive, servicii: cazare, masă, transport, ghid, traduceri, informații turistice, xerox, schimb valutar

Ofertă specială: programe pentru
Crăciun și Revelion '97

Iași, str. Sf. Lazăr nr. 2-4,
tel:032/112242, 213365, fax:032/112227

SIMIAN

Revelion '97 intern Sîngeorz Băi, Bușteni, Predeal, Sovata, Voineasa, Balvanyos, Durău, Tușnad

Revelion '97 extern - SUA, Turcia, Grecia, Elveția, Scandinavia, Ungaria

Tabere pentru elevi și studenți:
Sîngeorz Băi, Bușteni, Durău, Vatra Dornei

Bilete autocar, transporturi internaționale - Europa

Iași, str. C. Negri bl. C2 (lîngă Biserica Bărboi)
tel./fax: 032/215393

PUBLICITATE, UTILITARE

AGENDA OMULUI DE AFACERI

DAS

Reprezentant al firmei germane VAILLANT
Distribuitor ROMSTAL și DE LONGHI (Italia)

proiectează și instalează
echipamente de îmbunătățire
a factorului de putere
cu tehnologie germană

Iași, str. Aurel Vlaicu 87, Tel./Fax: 032-175488

CANEL SRL

alarme auto **ENFORCER - USA**
alarme pentru magazine, depozite, caserii, imobile
PARADOX - CANADA

Iași, I. C. Brătianu nr. 22
fax: 032-211986, tel: 032-214659, 213479

TORAMAT PRODINVEST SRL

vitrine orizontale, verticale, lăzi și camere frigorifice
cu service în garanție și postgaranție

ACUM CU PLATA ÎN RATE

Iași, Calea Chișinăului nr. 35, tel/fax 032/233460

COMITEL

oferă și instalează echipamente **Panasonic**

• centrale telefonice • centrale termice
• aparate de aer condiționat

Iași, bd. Copou 3, parter, cam.2, tel./fax: 032/ 213375, 210054

ELECTRA SRL

ALARME inteligente, import, omologate.
Autorizare I.G.P. Avizări conform Legii 18/1996.

INTERFOANE de acces cu cartelă
pentru blocuri, sedii firme, vile.

Iași, șos. Nicolina nr. 35, bl. 919, tel./fax 032/126276

DANUBIANA SA

produce

• elevatoare • transportor cu bandă • transportor elicoidal • rezervoare de capacități mari din tablă neagră și inoxidabilă • utilaje pentru industria lemnului

Roman, telefon 033/731301; 033/731307,
telex 025241

VIBLANC SA

vinde

• frigidere "ARCTIC"
• congelatoare "ARCTIC"
Garanție 12 luni.

Tel. 032/14.22.89; 032/14.80.19; 032/210794

ELCOSERV

Case de marcat - cîntare electronice
Mașini de numărat bani. PC 486
Platformă electronică 300 kg.
Plata în rate !

Iași, str. Decebal nr.1, tel./fax:032/230205

ALFA CIVIC

distribuie scule, dispozitive, unelte, accesorii Bosch, Metabo, Ryobi, Stayer, Felisatti, Fiac, Far, Rothenberger, Grandinetti, CEA, Dieffe

Iași, Tg. Cucului 1 (lîngă Alimentară),
tel./fax: 032-214306

SEDCOM LIBRIS S.A.

• **oferă** prin librăriile sale și prin depozitul de la sediul ultimile apariții editoriale, rechizite, birotică indigenă și din import, bunuri culturale
• **execută** *la comandă calendare și agende personalizate*

Iași, str. Moara de Foc Nr. 4, tel. 153 570, 163 210, fax. 163 989

■ **Vînd** (schimb) 148 mp teren Palat 48, construibil, cu certificat de urbanism și facilități pentru apartament 2-3 camere, zonă bună, negociabil. Telefon 037/613419.

■ **Vînd** pămînt intravilan în satul Vlădiceni, 2500 lei/mp. Telefon 138134.

Case

Casă sat Pietrărie, comuna Bîrnova. Telefon 167420.

■ **Casă** în Huși, central sau schimb cu Iași (variante). Telefon 114354. (343214)

■ **Casă** cu jumătate de hectar pămînt în satul Henci - Pd. Iloaiei, fam. Stegaru Constantin. (343240)

Cumpărări

Agenția CASTER cumpără

Apartamente cu 1, 2, 3, 4 camere, indiferent de zonă și stare. Prețuri avantajoase, în funcție de zonă, amplasare și amenajări. Pentru informații suplimentare sunați la telefon 032/216262, între orele 8,00-20,00, sîmbăta 9,00 - 14,00. Hotel Unirea, cam. 106.

Apartament 2 camere

Nicolina, la stradă, confort I. Tel. 032/216262. Program 8,00 - 20,00, sîmbăta 9,00 - 14,00. Hotel Unirea, cam. 106.

Garsonieră

Sau apartament cu o cameră, indiferent de zonă. Tel. 032/216262. Program 8,00 - 20,00, sîmbăta 9,00 - 14,00. Hotel Unirea, cam. 106.

Imobiliare

Apartament, zona Podu Roș-Nicolina. Preț avantajos. Telefon 131436.

Apartament cu 1, 2, 3, 4 camere, indiferent de zonă sau confort. Telefon 215443. (343418)

Apartament 3-4 camere, zonele Oancea, Păcurari sau Nicolina. Telefon 215443. (343418)

Apartament 2-3 camere, zonele Podu Roș, Nicolina, Tătărași sau Păcurari. Telefon 215443. (343418)

Apartament 1 cameră - Centru Civic sau Gară - Autogară. Telefon 215443. (343418)

■ **Garsonieră** conf. I. Ofer 12-13 milioane lei. Telefon 125114, orele 17-22.

■ **Apartament** 3 camere, eventual două camere, etaj intermediar, zonele Podu Roș-Nicolina I-II. Telefon 126124, zilnic.

■ **Apartament** 1-2 camere, etaj intermediar, zonele Cantemir, Podu Roș, Nicolina-CUG. Ofer 22 milioane lei, negociabil. Telefon 120728.

Diverse

Colecții de publicații specializate cinema, tv, muzică, eventual CD-romuri cu informații din domeniile de mai sus. Relații la telefon 271271, int 115, între orele 17,30-22,00.

■ **Beletristică,** enciclopedii, dicționare, filosofie, istorie, artă. Telefon 174653, 270076. (02750)

■ **Porumb** boabe producție 1995. Ofer 500 lei/kg. Telefon 117126. (343106)

■ **Cărți** din toate domeniile, inclusiv la domiciliu. Telefon 130577. (342830)

■ **Garaj** în Cantemir, zona Decebal. Telefon 130577. (342830)

■ **Cărți** din orice domeniu. Telefon 270076. (343056)

■ **Achiziționez** nuci, orice cantitate, la preț foarte avantajos. Telefon 135986.

■ **Robot** telefonic. Telefon 151704.

■ **Televizoare** defecte pentru piese de schimb. Telefon 113380. (343207)

■ **Mașină** egalizat piei. Telefon 177550 sau tel/fax 210615. (343416)

■ **Cumpăr** carte de economie, edițiile 1994, 1995. Telefon 161847. (342971)

Închirieri

Apartament 1-2 camere

Caut apartament 1-2 camere, (ne)mobilat, cu frigider și telefon. Telefon 213655, între orele 16,00-22,00.

■ **Caut** să închiriez garsonieră sau apartament cu 1-2 camere în Tg. Frumos, plata anticipat. Telefon: 032/172731.

■ **Închiriez** apartament 2 camere ultracentral la persoane juridice sau fizice. Plata în valută. Telefon 211275.

■ **Închiriez** o cameră zona Tg. Cucu - Sărărie. Telefon 116277.

■ **Caut** garsonieră semimobilată sau mobilată. Telefon 129669, înte orele 9-12; 17-21.

■ **Caut** apartament 1-2 camere, zonă liniștită, ofer maximum 200 mii lunar sau avans 3-4 luni. Telefon 140512, seara.

■ **Primesc** 2 fete în gazdă. Telefon 135836.

■ **Căutăm** garsonieră sau apartament 2 camere. Oferim 100 mii lei lunar pentru garsonieră și 200 mii lei lunar pentru apartament. Lăsați mesaj la ziarul "Monitorul" pentru Lili.

■ **Închiriez** apartament 3 camere. Telefon 157453, după ora 15,00, zona Mircea. (343246)

Închiriez o cameră

■ **Tînără** serioasă, doresc să închiriez o cameră. Telefon 176395, orele 6-14, cu Petronela.

■ **Pensionară,** primesc în gazdă o fată. Șoseaua Națională nr. 44C, bl. E2, et. 4, ap. 1.

■ **Spații** comerciale

■ **Spațiu** comercial, cu 250 mp, vad comercial, deosebit. Telefon 175094, între orele 8-20. (343133)

■ **Ofer** prin asociere în participațiune (închiriere) spațiu comercial, central, 30 mp. Telefon 143031, orele 10-16. (343133)

■ **S.C.** ELGINA S.R.L. închiriază spațiu comercial (asociere), 100 mp. Telefon 152070.

■ **Spațiu** comercial amenajat sau colaborare pe bază de comision, Tg. Neamț. Telefon 033/663598. (343065)

■ **Închiriez** spațiu pentru depozit en-gros. Relații la telefon 117484. (342911)

■ **Închiriez** 40 mp spațiu comercial în cartier Dacia. Relații la telefon 155178, orele 17-22. (342914).

■ **Policlinica** ASA S.R.L. închiriază cabinet stomatologic la Vlădeni. Telefon 130624 și 162412. (342968)

■ **Policlinica** ASA S.R.L. închiriază spații pentru cabinete medicale. Telefon 130624 și 162412. (342967)

■ **S.C.C.A.** CONSTRUCTORUL Iași închiriază spațiu (144 mp), pentru producție sau depozitare, în strada Rampei nr. 18-20. Relații suplimentare la telefon 154590, între orele 8-15. (342913)

■ **Închiriez** spațiu comercial (30-50 mp, cu vad bun pentru magazin articole sport. Telefon 01-221.06.90 de duminică-vineri, între orele 9,00-17,00.

■ **Schimb** apartament 2 camere cu multiple îmbunătățiri, etaj II, zona Zimbru, în blocul D1-2, cu apartament 3 sau 4 camere decomandate, alte zone. Telefon 113751.

■ **Apartament** 3 camere conf. I îmbunătățit, Tătărași, stația Flora, cu apartament 2 camere decomandate și garsonieră, în zona Tătărași, Copou sau casă proprietate, cu grădină, curte, Iași. Diferență. Telefon 173151.

■ **Schimb** apartament 2 camere, conf. I, excepțional, et. 4 (cu posibilitate 2 camere deasupra), parchet camere, hol, 3 rînduri geamuri, uși furniruite, faianță, gresie etc. cu apartament 3 camere parter (Canta-Păcurari) sau et. 1, degradat, fără diferență sau vînd cu 32 milioane lei. Telefon 162303.

■ **Apartament** cu 4 camere, semidecomandat, et. 4, contra apartament două camere și garsonieră sau numai 2 camere. Diferență. Telefon 174096.

■ **Apartament** 2 camere, confort 1, et. 1, telefon, telecablu, 2 balcoane închise, gresie, faianță baie, bucătărie, hol, curat, bine întreținut, multiple facilități, situat în Canta, la stradă, lîngă alimentara (linia de tramvai), pentru similar, etaj inferior, în zona Moara 1 Mai. Variante. Informații la telefon 155037, zilnic, orele 16-22.

■ **Schimb** apartament 3 camere, confort I, cu apartament 2 camere și diferență. Telefon 160053, între orele 12,00-18,00. (343024)

■ **Schimb** apartament trei camere, decomandat, cu multiple îmbunătățiri, zona Alexandru cel Bun, pentru casă. Telefon 251150. (343025)

■ **Apartament** 3 camere cu apartament 2 camere. Telefon 158541; 149751.

■ **Schimb** apartament 2 camere pentru apartament 2 camere sau garsonieră. Telefon 163079.

■ **Schimb** apartament 4 camere pentru 2 camere. Ofer diferență. Telefon 158619.

■ **Apartament** 4 camere, et. VII, conf. I, decomandat în Nicolina - CUG (rond vechi) cu apartament 2 camere plus garsonieră. Telefon 221730.

■ **Schimb** apartament 2 camere pentru două garsoniere, sau o garsonieră cu diferență. Telefon 157925.

■ **Disc** ambreiaj diametru 190, Skoda 130, nefolosit, contra dosc ambreiaj diametrul 180 Skoda 120, nefolosit. Telefon 176347. (343068)

■ **Schimb** casă naționalizată cu grădină, șoseaua Sărărie nr. 7 cu apartament 2 camere și diferență în bani.

Servicii

■ **Doctor** Iordache Constantin, medic primar pediatru, acordă consultații la domiciliul copiilor. Tel. 214001. (343110)

■ **Masaj** general sau parțial, electroterapie, gimnastică recuperatorie, cu predilecție în hemiplegii, hemipareze. Telefon 152517, 158683. (342860)

■ **Specialist** cu 20 de ani experiență, pregătesc rapid în utilizarea și programarea PC-uri. Înscrieri și relații la Clubul CFR Iași. (342862)

Menaj la domiciliu

Agenția de menaj "Nufărul Alb" vă oferă prin intermediul serviciilor sale de menaj la domiciliu un real ajutor în gospodărie. Relații la sediul firmei, aflat la "Casa Bucovineană", str. Cuza Vodă nr. 30-32, etajul 2, cameră 9, telefon 117597.

■ **Multiplicări** Offset. Telefon 174274. (343057)

■ **Montez** dibluri. Telefon 270076, 270879. (343056)

■ **Doctor** primar ofer permanent consultații garantate la domiciliu. Relații la telefon 251117.

Servicii medicale mobile

CORPO SAN, societate specializată în servicii medicale mobile, oferă ABONAMENTE în trei variante opționale: A. - două consultații medicale lunar, zilnic între orele 7-22; eliberarea de rețete în regim compensat; tratamente injectabile de urgență în caz de necesitate. B. - două consultații medicale lunar în regim non-stop; 20% reducere pentru următoarele consultații din cadrul aceleiași luni; eliberarea de rețete în regim compensat; tratamente injectabile de urgență în caz de necesitate. C. - două consultații medicale lunar în regim non-stop; 50% reducere pentru următoarele consultații din aceeași lună; 20% reducere pentru analize de laborator (recoltate la domiciliu); 20% reducere pentru tratamente injectabile (intramusculare, intravenoase); eliberarea de rețete în regim compensat; transportul la spital și internarea în caz de necesitate. Persoanele care se abonează la CORPO SAN primesc un carnet de abonat care le conferă calitatea de beneficiar al serviciilor de asistență medicală la domiciliu. Vă reamintim pe scurt serviciile pe care CORPO SAN vi le oferă în regim NON STOP:

■ **deplasarea** în cel mai scurt timp posibil la domiciliul bolnavului, în urma solicitării acestuia

■ **eliberarea** de rețete medicale în regim compensat și eliberarea de certificate medicale

■ **tratamente** de urgență în caz de necesitate

■ **tratamente** de lungă durată (pansamente, injecții intramusculare, intravenoase, perfuzii etc.)

■ **recomandare** de investigații paraclinice (laborator, radiografice, echografice etc.)

■ **transportul** la spital și prezentarea medicului de gardă în vederea internării

■ **controale** periodice anuale, precum și consult medical complet la angajare

■ **supravegherea** activă a bolnavilor cronici. Apelați NON STOP Corpo San la telefon 113130. SOSIM IMEDIAT!

S.C. CRISTAL OPTIC

Execută, ieftin și rapid, ochelari de vedere, cu materiale import și indigene. Policlinica CFR. Optician Cozma Titiana. Telefon 116142.

■ **Filmări** video. Telefon 129573.

■ **Tîmplar,** ofer servicii. Telefon 123851.

■ **Consiliere** psihologică și psihopedagogică pentru copiii dotați sau mai puțin dotați, de asemenea testare inteligentă și aptitudini pe calculator. Consiliere familială și medicală de orice fel. Programare la CP1806-OP 9 Iași.

Reparații TV

Tv color universal. Îmi ofer serviciile. Dispecerat 250915. (02852)

Inginer specialist tv - Goldstar, Nei, Funai, Profex, Royan, Crown, Zass, Telecolor, Cromatic, Alfa, Philips, Snagov, la domiciliu. Ofer și cer seriozitate. Telefon 175160. (343062)

Meditații

Profesoară de limba română, cu vechime și experiență în învățămînt, pregătesc cu seriozitate și eficiență pentru admiteri. Telefon 174234.

Profesori de limba română și fizică, cu experiență, meditām orice nivel (V-VIII, IX-XII) pentru examenul de bacalaureat, pentru admiteri la Drept, Filologie, Politehnică, Medicină, Universitate (Fizică). Garantăm satisfacții. Telefon 113751 și 252491, după orele 20,00.

Studentă, an III ISE, cu experiență, meditez economie pentru admitere facultate. Seriozitate și eficiență. Telefon 170573, după ora 19,00.

Student, anul IV, meditez Fizică și Matematică (V-XII), avantajos. Telefon 170137, după ora 16,00.

Studentă la Drept, acord meditații la Limba română pentru elevi din clasele IV-VIII. Relații la telefon 176078.

Studentă la Litere, meditez Franceză și Engleză pentru începători sau nivel mediu. Efectuez traduceri, preț convenabil. Telefon 250865, de preferință seara.

Meditații limba Engleză, avantajos, serios și eficient. Orice nivel. Telefon 149115.

Student, ofer meditații, limba engleză pentru clasele I-VIII. Preț 7000 lei/ședință. Telefon 121815, după ora 19,00.

■ **Pregătesc** fizică și chimie organică. Cadru didactic cu experiență. Tel. 154583. (342557)

■ **Engleză,** clasele I-VIII. Telefon 123055.

■ **Profesor,** meditez limba română toate nivelele. Telefon 140492. (343217)

■ **Meditez** limba engleză, clasele II-XII. Telefon 220652, între orele 18,00-22,00.

■ **Meditez** Engleză și Franceză. Telefon 167283.

■ **Profesor** informatică meditez orice nivel, execut proiecte BP BC++, Fox Pro. Telefon 136804, între orele 10-16 și 21-23.

■ **Studentă,** meditez Franceză, Gramatica limbii române, orice nivel, Germană începători. Telefon 153856.

■ **Profesoară** cu experiență meditez română pentru admitere liceu, facultate. Telefon 139787.

■ **Profesor,** meditez Chimie organică pentru admitere, inclusiv teste. Telefon 137581.

■ **Asistent** medical, efectuez tratamente la domiciliu. Telefon 167464.

■ **Căutăm** persoană pentru ajutor la grădină în mediul rural. Condiții avantajoase. Telefon 136336.

■ **Pe** calculator: proiecte, evidență contabilă și de gestiune. Telefon 131666.

■ **Montez** ecrane tv alb negru, orice diagonală. Telefon 113380. (343207)

■ **Electrician** - electronist, îmi ofer serviciile. Telefon 113380. (343207)

■ **Profesor** de nursing, meditez asistente medicale pentru selecție. Telefon 152254. (343217)

Fotograf

Fotograf profesionist, cu vechime în domeniu, îmi pun la dispoziția tuturor ce sînt interesați, serviciile. Telefon 210184. (343217)

■ **Tehnoredactare** computerizată, cu imagini și fotografii scanate, opțional color, servicii prompte (Didi). Telefon 122605.

Amenajări interioare

Designer, absolvent Academia de Arte, proiectez și execut amenajări interioare, precum și lucrări în domeniul textil. Telefon 270286. (343061)

■ **Doi** studenți, an II, căutăm loc de muncă, eventual ca șoferi. Telefon 149598.

■ **Montez** dibluri, calitate, nivel occidental (net superioară bolțurilor metalice). Se evită deteriorarea și afumarera pereților. Telefon 160164.

■ **Șofer,** categoria B, îmi ofer serviciile. Telefon 161122, orele 10,00-12,00.

■ **Efectuez** transporturi cu autoșea, 17 tone, acoperit. Telefon 137333. (343407)

AGENDĂ AUTO

PIESE AUTO IMPORT

Castrol
dealer
autorizat

1.INFOTEC SRL
luni - vineri 9,00 - 18,00
sîmbătă 9,00 - 14,00
Str. Împăcării nr. 35, bl. 919
☎ 221405, 126816

2. SIX SRL - vopsele STANDOX
luni - vineri 9,00 - 18,00
sîmbăta 9,00 - 12,00
Străpungere Ștefan cel Mare nr. 3
☎ 117557

REPREZENTANȚĂ
MONROE
amortizoare

3. TILT SRL
luni - vineri 9,00 - 17,00
Str. Socola 20 (intersecția Cotnari)
☎/FAX 230493

TAMOIL
• Uleiuri auto și industriale
PECO-Panther '93

BOGE
BUCȘE
AMORTIZOARE
ELECTRICE
BERU ultra
FILTRE
PUROLATOR

5. VIBOL SRL
luni-vineri 9,00 - 16,00

6. BRAS SRL
Piese auto pentru mașini străine
luni - sîmbătă 8,00 - 20,00
duminică 8,00 - 13,00
Str. Silvestru nr. 4
☎/Fax 214.910

PARBRIZE
A.G.E.R.
SERVICE
AUTO GLASS EXPRES ROMANIA SERVICE

• Geamuri import vest pentru toate tipurile de autovehicule (și en gros)
• Asigurăm și montaj, cu set de soluții originale
Str. N. Gane nr. 15 ☎/fax 210351

BOSCH
MONROE
amortizoare

8.RUEDAS SRL
luni-vineri 8,00 - 20,00
sîmbătă 8,00 - 16,00
duminică 9,00 - 14,00
Str. Armeană nr. 5, tel. 112239

9. TOFAN GRUP
luni - vineri 8,00 - 16,00
Șos. Păcurari nr. 92
în incinta TRANSMIXT SA (AUTOBAZA 2)
☎ 032/154.343

10. AMRS SRL
luni - vineri 8.00-18.00
sîmbăta 8.00-12.00
Str. Păcurari 78
Tel. 032/214150
Ford
dealer
Ford

auto ricambi
• Importator piese auto
luni - vineri 9,00 - 1 8,00
sîmbătă 9,00 - 14,00
Piața CUG
☎ /FAX 232856

12. RUDOLF -cimitir auto
luni - vineri 8,00 - 18,00
sîmbătă 8,00 - 16,00
duminică închis
Str. Arcu nr. 22 (zona Gării)

AUTOSHOP
• Toate tipurile de rulmenți auto
luni-vineri 8,00 - 22,00
sîmbătă 8,00 - 18,00
Str. Nicolina nr. 33 (rond vechi CUG)
☎ 221849, FAX 222403

PIESE AUTO ROMÂNEȘTI

1. BRAS SRL
Dacia, Raba, Saviem, ARO
luni - sîmbătă 8,00 - 20,00
duminică 8,00 - 13,00
Str. Silvestru nr. 4
☎/Fax 214.910

MAXIM
DACIA OLTCIT
luni - vineri 8,00 - 20,00
sîmbătă 8,00 - 17,00
Str. Ornescu nr. 4 (vizavi Peco Bas-Ceauș)
☎/Fax 212618
luni-sîmbătă 9,00 - 19,00
B-dul Dacia nr. 1 (Berăria Zimbru)

S.C. INTER expres S.R.L.
luni - vineri 8,00 - 18,00
sîmbătă 8,00 - 14,00
duminică 8,00 - 12,00
Str. Socola nr. 18 (lîngă Cotnari)
☎ 230278

■ **Farmacistă** (1996), serioasă, îmi ofer serviciile pentru angajare. Telefon 213173.

■ **Marfă** cu Peugeot 2 tone, toate rutele din țară, siguranță și confort, 400 lei/km. Telefon 270509. (343231)

Lucrări mecanice la domiciliu

Execut lucrări mecanice, tinichigerie, antifonare și vopsitorie auto, la domiciliu clientului. Telefon 119068. (343229)

■ **Execut** măsurători, planuri, schițe și relevee, pentru acte de vînzare-cumpărare, succesiune etc. Telefon 144813.

■ **Gratuit** consultații în domeniul nutriției interne, metabolismului, curățirii interne, slăbire, menținere, îngrășare, precum și a altor tipuri de afecțiuni cu tendință cronică. Telefon 133624.

■ **Efectuez** manichiură și pedichiură la domiciliul clientelor. Montez și permanent. Telefon 136833.

■ **Execut** împletituri din lînă mohair, diverse modele pentru persoane particulare. Relații la telefon 150493, zilnic.

■ **Electrician** de întreținere și reparații instalații electrice și mașini unelte. Pensionar, 51 ani. Telefon 166602.

■ **Emailări** căzi, chiuvete. Telefon 170287, 271061.

■ **Tapițer** - repar canapele, dormeze, fotolii etc., calitate, servicii garantate. Telefon 155066, orele 18,00-22,00.

Reparații urgente

Reparații urgente tîmplărie, montări uși, parchet (parchet inundat), lambriu, zugrăveli la var lavabil, plastic sau pastă, reparații pereți, instalații electrice, gresie și faianță. Telefon 114896.

■ **Ingineri** electroniști efectuăm reparații tv color, alb negru, garanție, tarife minime. Telefon 128796, orele 8-16. (343245)

■ **Birou** traduceri autorizate notariat - toate limbile de circulație. Telefon 143023. (02755)

■ **Organizăm** înscrieri pentru excursii în Italia, Germania, Austria, Franța, Anglia, Grecia etc. Relații : Piatra Neamț, magazin Petrodava, et. III, stand 18. Informații la telefon 033/216072, interior 111; 033/233621. (874903)

Angajări

Agenți imobiliari

Agenția imobiliară CASTER angajează cu carte de muncă agenți imobiliari în următoarele condiții: bărbați, vîrsta maximă 30 ani, prezentabili, dinamici, posesori auto. Salarizare atractivă și decont pentru benzină și ulei consumat. Pentru fișe de concurs și informații suplimentare, telefon 216262, Hotel "Unirea", cam. 106, zilnic între 8,00 - 20,00.

■ **Ocazie!** Dacă nu aveți loc de muncă sau nu sînteți satisfăcut de cîștigul dumneavoastră, fără bani sau spațiu comercial puteți deveni distribuitor al produselor cosmetice ORIFLAME. Mii de noi oportunități vi se vor deschide. Cîștiguri excepționale! Nu ezitați. Sunați numai la 131963.

■ **Doriți** să cîștigați bani ușor și repede? Deveniți distribuitori ai produselor cosmetice Oriflame! Cîștiguri nelimitate. Sunați la 032/161194.

■ **S.C.** EXPO-PARC S.R.L. angajează zugravi pentru întreținere. Informatii la telefon 141608.

■ **Angajez** persoană îngrijire copil. Telefon 116277.

■ **S.C.** INSTALAȚII GRUP S.R.L. angajează instalatori sanitari; instalatori încălzire, cu experiență. Salarizare bună. Relații la telefon 210810.

■ **Angajăm** tinichigii pentru acoperit casă. Telefon 231019 sau 116952.

■ **Companie** americană oferă o șansă unică de a vă crea o afacere personală cu cîștiguri nelimitate. Telefon 133624.

■ **Societate** comercială angajează tinichigii în construcții, cu contract de muncă. Telefon 177800.

■ **S.C.** angajează, în condiții avantajoase, difuzori de presă. Relații la telefon 215556, zilnic, între orele 8-16.

■ **Angajez** specialist în industria pielăriei, cu experiență, pentru colaborare, muncitor tăbăcar. Telefon 177550 sau tel/fax 210615.

S.C. REMAT S.A.

Angajează prin concurs următoarele categorii de personal: macaragii autorizați; mecanici utilaje; mecanici hidraulic; șarjatori flacără oxiacetilenică; mecanici auto Diesel; zugravi-zidari; electrician auto. Relații suplimentare la telefon 270505, 130233.

■ **Societatea** de Asigurări ARINCO SA Agenția Iași angajează persoane ambițioase pentru activitate de perspectivă. Relații la telefon 112828, între orele 10,00-12,00 și 16,00-18,00.

Aniversări

■ **Cu** ocazia zilei de naștere, familia Humă și Alupei urează dragului lor căpitan Humă Vasile (Sile) sănătate, multe bucurii alături de cei dragi și un călduros "La mulți ani!"

■ **Azi** e zi de sărbătoare/ Cînd în buchetul vieții/ A mai crescut o floare./ Să ai în viață sănătate/ Și numai bucurii, oriunde și oricînd. Pentru Pompierescu Laura Gabriela, la împlinirea a 12 anișori, un călduros "La mulți ani!" și succes la învățătură! Din partea bunicii, care o iubește.

■ **Din** partea Monei pentru Mihaela Pisticiuc. Azi e ziua ta/ Și n-am să te las/ Să treacă în neștire/ Zîmbește azi, cînd eu îți doresc un călduros "La mulți ani!"

■ **Cu** ocazia împlinirii a fragedei vîrste de 13 ani, mama, tata și cei trei frați îi urează Laurei Pompierescu multă sănătate, fericire, bucurii și împlinirea tuturor dorințelor, și un sincer și călduros "La mulți ani!"

■ **Pentru** Pisticiuc Mihaela. Astăzi vei fi declarată regina frumuseții, iar coroana ce-ți va împodobi capul va cuprinde 20 garoafe. Părinții - Virgil și Elena, frații - Iulian, Mona și Alina, cumnatul - Eugen îți urează multă sănătate, fericire, dragoste și un călduros "La mulți ani!"

■ **Astăzi,** de ziua ta, chiar dacă cei pe care îi iubești te mai supără, hai să uităm amintirile care ne dor și te rugăm zîmbește și nu uita că noi te iubim și îți dorim o viață fericită. Primește aceste urări de fericire și bucurie din partea copiilor, a părinților și surorii. "La mulți ani!", draga noastră Luminița Arghiropol.

Matrimoniale

■ **Student** ISE, simpatic, 1,70, doresc să cunosc o fată drăguță, cu simțul umorului, între 17 și 20 de ani. Scrie-mi la OP11, CP 2410.

Pierderi

■ **Livret** militar pe numele Costel Beiu, seria A.B.K., nr. 061232. Îl declar nul.

Licitații

S.C. TRIMEC S.A. Iași

Șoseaua Chișinăului km.1, Iași, telefon 132643, fax 137520, organizează licitație în fiecare miercuri, orele 10,00, pentru închiriere de spații cu destinație de producție, în condiții avantajoase. (343224)

SCA Bucium SA

SCA Bucium SA Iași, cu sediul în Iași, șos Bucium nr. 53 scoate la licitație în vederea închirierii un spațiu situat în cadrul fermei Bucium în suprafață de 114 mp. Licitația va avea loc la data de 20 noiembrie 1996 orele 12,00. Relații suplimentare la sediul societății, telefon 137519.

■ **Consiliul** Local Bivolari scoate la licitație în ziua de 21.XI.1996, executarea proiectului PUG de către persoane autorizate. Relații la sediul Consiliului Local Bivolari. (343233)

■ **S.C.** COMPPIL S.A. Suc. Iași scoate la licitație în ziua de 25 noiembrie 1996, orele 10,00, la sediul unității, următoarele: un camion Saviem de 6,5 tone; utilaje tăbăcărie, compuse din: mașină pentru periat blănuri; mașină pentru călcat blănuri; mașină pentru tuns blănuri; mașină pentru decarnat; mașină pentru ras piei; mașină pentru întins piei; hașpel 2000 l și 1000 l; laiter - 2 buc., Relații la telefon 177150, orele 8-14. (343414)

■ **NICOLINA** S.A. organizează licitații pentru vînzarea unor mașini, utilaje, instalații, AMC-uri, mijloace de transport și inventar gospodăresc - mijloace fixe disponibile, în fiecare joi, orele 11,00, la sediul societății din Iași, str. Mitropolit Varlaam nr. 54, unde pot fi consultate listele complete. Prețul de adjudecare poate coborî mult sub valoarea limită aferentă primelor 4 licitații. Taxa de participare este de 15, 30 sau 50 mii lei, în funcție de valoarea mijloacelor fixe în cauză, iar garanția de participare este de 10% din prețul de pornire a licitației. Relații suplimentare la telefon 032/152870 sau 162870 interior 355, fax 01/230787 sau 230350. (342873)

Diverse

Anunț

Către onorata clientelă. Cabinetul de înfrumusețare, frizerie, coafură AURA, str. Țepeș Vodă nr.2, bl. V1, sc. C, et. 1 - cei ce făceau programarea prin telefonul 174952 sînt rugați să se prezinte fără apel, deoarece lucrările la ROMTELECOM sînt de durată.

Casa de Cultură a Sindicatelor Iași

Organizează, începînd cu 25 noiembrie 1996, Școala superioară de secretariat, cu durata de 5 luni. Absolvenții vor primi diplome recunoscute. Relații la telefon 135158. (342861)

SUZANA - SALA DE GIMNASTICĂ

Cu specific de modelare a trupului și spiritului, aduce la cunoștința celor interesați că programările se pot face zilnic și la noul număr de telefon 210202, între orele 12-14 și 19-21. Telefonul 135791 rămîne valabil pentru intervalul 8-10 și 15-19.

AGENDA OMULUI DE AFACERI

MOBIJOCK SRL

execută la comandă din lemn
• uși • ferestre • lambriuri
• mobilier • șerpante • sicrie
• diverse lucrări de construcții.

Iași, str. Cicoarei 43, tel. 032/125866, 152812

INTERNATIONAL QUALITY

Cabinet de acupunctură

MEDICINA ALTERNATIVĂ

• laseroterapie • moxibustie • electroacupunctură

Consultații gratuite!

Iași, bl. TAROM, sc. A, demisol, tel. 032/213511, 214177

MOLDODERM SRL

- achiziționează piei vită și prelucrează piei crude
- confecționează haine blană și din piei box, căciuli, textile
- vopsește haine din piele

Iași, str. Dragoș Vodă nr. 29 (Tătărași Nord)
tel.: 032/177550, tel./fax: 032/210615

VICTOR Industrie Alimentară SRL

Semiconserve din pește oceanic (marinat, afumat, sărat). Pește oceanic congelat, hamsie sărată, specialități din pește marin, icre.

Brăila, str. Vadul Schelei nr. 17,
tel/fax 039/613899, tel. 039/612568

ED & FMAN ZAHĂR PRODUCT SRL ROMAN

vinde
zahăr
- saci 50 kg. -

Roman, tel. 033/733532

CENTRU INTERNAȚIONAL de LIMBI MODERNE - IAȘI

vă oferă:

Cursuri de:

- engleză generală;
- engleză pentru afaceri;
- engleză medicală;
- pregătire bacalureat și/sau admitere;
- pregătire examene TOEFL, Cambridge...
- cursuri de limba italiană, germană, franceză și spaniolă pentru preșcolari, ciclul primar, gimnazial, liceal;
- Grădiniță program normal -(începînd din 15.09), grupe de engleză, franceză, germană.

Înscrieri la sediul nostru din:
Str. Moara de Foc 35, Et.8
Tel.: 032-252870, Fax: 032-252902

Virstele copilului
Învață să mă îngrijești
Strîmbă, el mă imită ...
Bărbații fără apetit sexual
Horoscop
Alimentația corectă în timpul sarcinii
Însărcinată ? Foarte bine !
O revistă de care nu se poate lipsi nici o mămică !

O PREMIERĂ ABSOLUTĂ ÎN PEISAJUL PUBLICISTIC NAȚIONAL!

Mami

O revistă pentru toate mămicile

Căutați-o la punctele de difuzare a presei!

METALCO

— PRODUCȚIE PUBLICITARĂ —

- **reclame luminoase**
- **bannere**
- **inscripționări cu autocolant (vitrine, autoturisme)**
- **inscripționări serigrafice (autocolante, pixuri, brichete, agende, cărți de vizită, calendare)**

Str. Moara de Foc nr. 29
tel./fax: 032/ 21.54.80

ALFA CIVIC

SCULE PROFESIONALE METABO - Germania

- **Perforator MhE 10 S**
  - putere: 1100 W
  - gaurire în beton: 80 mm
  - energia dezvoltată: 15 J
- **Mașină de găurit BhE 602 I**
  - putere: 750 W
  - gaurire în beton: 20 mm
- **Fierăstrău circular portabil KsE 1668 S**
  - putere: 1600 W
- **Freză pentru lemn OfE 728**
  - putere: 710 W

Pentru relații suplimentare sunați la telefon 032-214306.

INSTITUTUL EUROPEAN

Str. Cronicar Mustea nr. 17
C.P.: 161 • cod 6600 • Iași

Institutul European
Delegația Comisiei Europene în România
anunța
lansarea programului
"Probleme locale, soluții locale"

Acest program este o componentă a Programului PHARE / TACIS pentru Democrație și este finanțat de Uniunea Europeană.

Primul seminar-atelier cu tema: **"Administrația publică locală. Politici locale"** va fi organizat la Iași în perioada 23-24 noiembrie 1996.

Sînt invitați să conferențieze nume de prestigiu în domeniu

Seminarul se adresează consilierilor municipal., consilierilor județeni, membrilor departamentelor de administratie publică locală din cadrul filialelor iesene ale formațiunilor politice reprezentate în Consiliul Municipal și Consiliul Județean Iași.

Informații suplimentare la:
Tel. 032-127311 • Tel./Fax: 032-230197

nou!

Magazinul MATERNA

Iași, str. Ștefan cel Mare și Sfînt nr. 14

VINDE MĂRFURI CU

PLATA ÎN RATE

Vă oferim un bogat sortiment de produse

◆ ELECTRICE ◆ ELECTRONICE
◆ UZ CASNIC ◆ CONFECȚII

Plata în **6 rate** lunare: mărfuri pînă la valoarea de **700.000 lei**
Plata în **12 rate** lunare: mărfuri peste valoarea de **700.000 lei**
Dobînda **5%** lunar pentru suma rămasă de plată.

GRATUIT O TAVĂ DE CUBURI DE GHEAȚĂ

Filtrele de apă

BRITA

Pentru SĂNĂTATEA DUMNEAVOASTRĂ!

- reduce cu: - 94% impuritățile, - 90% bacteriile, - 92% detergenții din apă

Unic distribuitor în zona Moldovei

NEST electronics

6600 Iași, Cloșca 10, tel. 032-213284
(complexul comercial din Ștefan cel Mare, lângă Casa Modei)

AGENȚIA CASTER

TRANZACȚII IMOBILIARE

Intermediem vînzări, închirieri și schimburi de case, apartamente și terenuri.

Înscrierea în baza de date și reclamă (presă și radio) este gratuită.

Ofertă actualizată permanent pe computer.
Pentru informații suplimentare sunați la tel.
032-216262
Între orele 8.00 - 20.00, sîmbăta 9.00 - 14.00
Hotel UNIREA cam. 106

SC TAXICOM SA

SIGURANȚĂ, PROFESIONALISM, SERIOZITATE

22
Monitorul
953

Taxiurile pot fi recunoscute după sigla MONITORUL

tariful unic
600 lei/km
prezentîndu-se pe liber la comandă.

DISPECERAT: **953** sau **146593**
NON STOP

EuroBIT

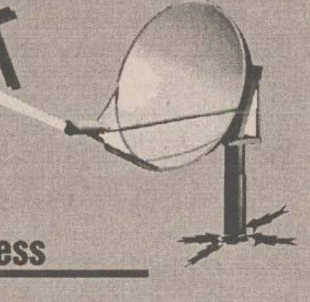

Full Internet Access

Abonament lunar

str. A. Panu nr. 36, bl. 1B

tel. 032/ 21.40.10/ 21.14.94
21.00.30/ 21.00.31

http:// www.interbit.ro
Email - eurobit @.interbit.ro

CONY SAT

STUDIOUL DE TELEVIZIUNE IAȘI

ora 19.00

CONY - MEDICINA

emisiune în direct

Telefonul telespectatorului
032/230576

Redactor OANA TURCU

UNIVERSITATEA AGRONOMICĂ ȘI DE MEDICINĂ VETERINARĂ IAȘI

încadrează:

UN INSTALATOR GAZE
UN INSTALATOR SANITAR
UN LĂCĂTUȘ MECANIC
UN ZIDAR-ZUGRAV
DOI FOCHIȘTI
UN REFERENT I
pentru activitate de personal

Concursul va avea loc la data de 26.11.1996, ora 10,00 la sediul universității din Aleea M. Sadoveanu nr. 3 și relații suplimentare se pot obține de la Serviciul Organizare-Salarizare sau la tel. 032/140820, int. 121.

AGENDA OMULUI DE AFACERI

TUDOR MAGNUM PLUS

comercializează en gros și en detail nasturi, fermoare tercoturi, ață bumbac și sintrom, prosoape plușate, elastic blană sintetică, capse, pernițe umeri și tricoturi

Str. Fundac Gavril Muzicescu, tel. 032/213676.

MOLDOVA TRICOTAJE TEX

Comercializează prin rețeaua propie de magazine

- tricotaje
- confecții
- țesături
- încălțăminte
- ciorapi
- marochinărie

Iași, tel: 032/137655, 231600, 230166, 136932; Fax: 032/231500

IRSIDO

Reprezentantă ESSELTE

- ARTICOLE DE BIROU (bibliorafturi, caiete mecanice, suporți documente, clipboard-uri)
- instrumente de scris SCHNEIDER, PARKER, MICRO
- hîrtie calc, planșete desen, truse/tuș ROTRING
- rechizite școlare

Iași, Str. Toma Cozma nr. 7A (vis-a-vis de lic. Negruzzi)
tel./fax 032/144255

ROCAMBOLE SRL

Unic distribuitor BENCKISER

vă oferă:
- gama de detergenți DOSIA
- detergenți SOLE, CALINDA, LIP

Transport gratuit.

Tel. 142363, 212684

TOFAN GRUP

comercializează:
- anvelope și camere auto (produse de Danubiana și Victoria Florești)
- baterii și acumulatori auto

Iași- Șos. Păcurari nr. 92 (în incinta Transmixt SA)
Tel. 032/154.343

■ **Arte** marțiale Qwan-Ki-Do, instructor 2 dan C. Băltatu. Telefon 270746. (343210)

Clubul CFR

La Clubul CFR Iași, Rîpa Galbenă, instructor cu experiență organizează pentru fetițe de 6-12 ani, cursuri de dans sportiv. Selecții și înscrieri sîmbătă și duminică, orele 10,00.

■ **Instructor** avizat, organizează cursuri de inițiere calculator PC. Garantez rezultate bune după 40 ore. Sîmbătă și duminică orele 12-14, organizez în Sala de balet curs de dans. Deviza instructorului: "Ritm și Detașare".

■ **Instructor** cu experiență, tact și răbdare inițiez în depanare tv, joia orele 16-20.

■ **Profesor** gr. I, organizează cursuri de pregătire matematică - 20 ore admitere liceu, facultate, bacalaureat, asigur meditații și consultații pentru elevi din toate clasele care întîmpină greutăți în asimilare. Înscrieri și informații: Club CFR. Telefon 215600, interior 2004. (343213)

CAVALERUL RÎSULUI

Joi, 21 noiembrie 1996, orele 18,00, la Casa de Cultură a Sindicatelor, DORU OCTAVIAN DUMITRU va susține spectacolul extraordinar CAVALERUL RÎSULUI. Biletele se găsesc la casa sălii. (343215)

■ **Pentru** consolidarea unei autentice mișcări de dreapta, adresați-vă: Lozeanu Mircea, str. Toma Cozma nr. 84.

■ **Caut** urgent asociat serios, în vederea cumpărării unui spațiu comercial în suprafață de 425 mp, negociat deja cu FPS și FPP la suma de 340 milioane lei. Relații la telefon 216329, orele 9 - 17 sau 152570, orele 18 - 20.

■ **Minigrădiniță** în limba franceză completează 2 locuri. Telefon 119250 sau 211606.

Cabinet veterinar ANIMAVET

Consultații, tratamente, vaccinări, chirurgie, deparazitări, asistență fătare. Aleea Oltea Doamne nr. 4, în spatele noii Catedrale Catolice din Nicolina. Program zilnic: 10-13; 16-19; sîmbătă-duminică 10-13. Informații la telefon 220028.

■ **Spray** contra ejaculării rapide, medicamente potență, frigiditate, zahăr afrodisiac. Telefon 01/6376273.

■ **Doi** specialiști, dorim colaborarea cu manager în vederea înființării unui atelier de împletituri din papură și răchită, rentabilă la export. Menționăm că instruim ucenici. Relații telefon 252501 sau 167925.

■ **Ofer** unor iubitori de animale pisoi 4 luni, frumoși, rasă comună. Telefon 212890.

MESAJE

Carla, nu am putut veni duminică. Mai scrie-mi.

Decese

Familia îndurerată anunță încetarea din viață a dragei lor ELENA-LENȚA CASIAN, în vîrstă de 60 ani. Înmormîntarea a avut loc sîmbătă, 16 noiembrie, ora 11,00, în satul Cucuteni. Dumnezeu s-o ierte!

Familia prof.dr.ing. Constantin Preda anunță cu profundă durere, încetarea din viață a celei care a fost o devotată mamă, bunică și străbunică OLGA SECULA. A fost înmormîntată la 17 noiembrie 1996, la cimitirul Eternitatea din Iași. Dumnezeu să o odihnească în pace!

Familiile Pintilie Profira, Irimița Mircea, Neculai, Gheorghe, Ion Onofrei, anunță moartea fulgerătoare a fratelui și cumnatului PETREA (TRUCA) IRIMIȚA. Dumnezeu să te ierte!

S-a stins din viață bunul și dragul nostru soț, tată, socru și bunic CONSTANTIN A. ȘERBU. Dumnezeu să-l odihnească în pace! Soția - Aneta, fiica - Ecaterina, ginerele - Grigore și nepotul - Ion Dragoș Ilisei anunță că slujba de înmormîntare va avea loc marți, 19 noiembrie, orele 13, la biserica "40 de Mucenici", unde este depus defunctul, iar înmormîntarea - la cimitirul "Eternitatea"

Familia îndoliată anunță cu durere dispariția celui ce a fost un bun soț și tată, VASILE GAVRIL. Ceremonia înhumării va avea loc miercuri, 20 noiembrie, ora 13, la cimitirul "Sf. Vasile". Corpul neînsuflețit va fi depus în aceeași zi la capela cimitirului.

Cu durere în suflet, fiica, ginerele, nepoții și rudele apropiate anunță decesul celui ce a fost VASILE DOBOȘ, 70 ani. Corpul neînsuflețit se află depus la biserica "Sf. Vasile". Înmormîntarea - marți, 19 noiembrie 1996, orele 12, la cimitirul "Sf. Vasile". Dumnezeu să-l ierte și să-l odihnească în pace!

A trecut în neființă, după o grea suferință, EVGHENII ȚVIGUN. A fost inginer din promoția 1946 a Politehnicii ieșene. A profesat 30 de ani la Întreprinderea Mecanică "Nicolina", îndeplinind funcțiile de șef secție, director comercial. A fost profesor la Școala Profesională "Nicolina". Corpul se află depus la biserica "Sf. Gheorghe" (Fac. Teologică Ortodoxă). Familia: Laurențiu, Carmen-Rodica, Cazimir-Eugen, Teodora-Leia, anunță că ceremonia funerară va avea loc la cimitirul "Eternitatea" marți, 19 noiembrie, ora 10,45.

Condoleanțe

Colegii din Filiala Iași a FPP se află alături de familie în durerea pricinuită de decesul prematur al colegei lor DORINA NECULA. Dumnezeu s-o odihnească în pace!

Colectivul Stației de condiționare Holboca este alături de dl ing. Vasile Ghețu, la greaua pierdere suferită prin trecerea în lumea umbrelor a mamei și transmite sincere condoleanțe.

Doamna Maria Lupășteanu este alături de familia îndoliată la decesul cumnatei ELENA-LENȚA CASIAN și transmite sincere condoleanțe. Dumnezeu să te ierte!

Familia Maria și Sorin Boloca transmit sincere condoleanțe familiei îndurerate pentru pierderea mătușii ELENA-LENȚA CASIAN. Dumnezeu s-o ierte!

Regrete eterne și sincere condoleanțe familiei îndoliate pentru decesul mătușii ELENA-LENȚA CASIAN din partea familiei Dorina și Sandu Lupășteanu. Dumnezeu să te ierte!

Sincere condoleanțe familiei îndurerate pentru pierderea mătușii LENȚA-ELENA CASIAN și sînt alături în aceste momente grele, Nuța și Radu Pascal.

Colectivul de salariați ai SC TEHNO-STAR sînt alături de dna Elena Răileanu în aceste clipe de adîncă durere pricinuită de pierderea mamei. Dumnezeu să o odihnească în pace!

Colegii de la fostul Liceu Comercial de băieți "Gh. Gh. Mânzescu" din Iași regretă trecerea în neființă a fostului coleg de liceu TRAIAN MIHĂILĂ, un elev eminent și numai cu rezultate foarte bune la învățătură și transmit sincere condoleanțe familiei îndoliate. Dumnezeu să-l odihnească în pace!

Locatarii blocului 918, tronson I, din Frumoasa nr. 2, regretă trecerea în neființă a colocatarei DORINA NECULA, 34 ani și transmit rudelor îndoliate sincere condoleanțe. Dumnezeu s-o ierte și s-o odihnească în pace!

Familia Irimița Mircea împreună cu copiii anunță moartea neașteptată a fratelui apropiat - PETREA, la o vîrstă prea timpurie. Regrete eterne. Condoleanțe familiei.

Familia Pascaru Vasile și Angelica, împreună cu familia Văcăriță Mihai și Mirela, sînt îndurerați de moartea unchiului PETREA. Dumnezeu să-l ierte!

Cînd tocmai trebuia să comemorăm 40 zile de la trecerea în neființă a moșului nostru Aurel Irimița, ne-a părăsit pentru totdeauna și fratele tatei cel mai mic PETREA IRIMIȚA, la o vîrstă prea tînără, om de o deosebită bunătate sufletească, harnic și cu multă credință în Dumnezeu. Fie-ți țărîna ușoară, nea PETREA!

Familia Irimița Vasile și Ana împreună cu copiii sînt profund îndurerați de moartea unchiului PETREA IRIMIȚA și sînt alături de familia îndoliată.

Familia Enașescu: Teofil-Sotir, Paraschiva și Eduard deplînge pierderea, după îndelungă suferință, a cuscrului ing. EVGHENII ȚVIGUN. Sîntem împreună cu familia îndoliată.

Colectivul studioului ieșean de televiziune al Societății Române de Televiziune este alături de Ecaterina și Grigore Ilisei la greaua pierdere suferită. Profundă compasiune și sincere condoleanțe

Comemorări

Familia anunță împlinirea a doi ani de cînd scumpa noastră soție și mamă - LUCREȚIA UNGUREANU a plecat în universul fără durere și întristare. Amintirea înțelepciunii, bunătății și sufletului ei nobil strălucește și va dăinui mereu în inimile și sufletele noastre. Dumnezeu s-o odihnească în pace!

Triste sînt zilele noastre/ Fără tine printre noi/ De ce Doamne nu se poate să dăm timpul înapoi? Te-ai dus în lumea veșniciei, în locuri pline de verdeață, dar nu te-ai gîndit o clipă cît de-ntristați vom fi o viață. Cu inimile zdrobite de durere, timpul a așternut un an de zbucium sufletesc și lacrimi amare nedreapta despărțire de tăticul meu drag, care a plecat fără să-mi spună un cuvînt, cel care a fost GHEORGHE MITITELU, lăsîndu-mă cu zilele triste în care am cunoscut adîncimea cutremurătoare a singurătății. Te vor plînge o viață și nu te vor uita, fiul - Vlăduț, sora - Maricica, cumnatul - Nicu, nepoții - Florin și Ciprian. Dumnezeu să te ierte și să-ți dăruiască odihnea veșnică!

Mulțumiri

■ Țifache Silvia și Paul, din satul Șendreni, județul Iași, acea familie care a fost blestemată să-și piardă tragic cei trei copilași, săptămîna trecută, aduce mulțumiri întregului colectiv al redacției "Monitorul" și tuturor acelor oameni de bine care au ajutat cu bani și produse pentru înmormîntare. Am dori ca mulțumirile noastre din inimă să ajungă pe această cale la toți cei care au fost alături de noi. Mii de mulțumiri.

Oferta săptămînii: tehnică de calcul - birotică

OPEN SYSTEMS

Calculatoare PGA
5x86/133, Pentium , AMD K5, 6x86

Microsoft Qualified Dealer
Novell Networking Partner
Canon Authorized Dealer
OKI Authorized Dealer

Sediul: Str. Stejar 3 tel/fax 032/17.47.59, 17.79.91 **Birotică**: Independenței 4 tel. 21.63.04 **Magazin**: lîngă Optinova, tel: 11.35.45

RADIX

Computere
Consumabile

HP DeskJet 690
LaserJet 5L, 6P

HEWLETT PACKARD
Authorized Reseller

Iași, B-dul Copou, nr. 3, etaj II; tel. 032/212453 tel./fax/ 032/210423

Universal RX

SALIENT MASTER VAR
Master V.A.R. SALIENT

Calculatoare
SALIENT
486, 5x86, Pentium, 6x86, Pentium Pro
În 12 rate lunare.
3 ani Garanție Integrală !

Iași, Str. Grigore Ureche nr. 3
Tel. 032-212660, Fax 032-112058

ACE COMPUTERS

dtk®
distribuitor autorizat
Calculator DTK
PENTIUM 120 - GREEN
Cache burst 256 K, INTEL VX 430, HDD 1,27 GB SEA GATE (3 Mb/sec), VGA 1 MB PCI, Monitor SVGA 14" color DTK, LR, NI, 48 KHz frecv. orizontală, refresh 72 Hz

Iași, str. Grigore Ureche, bl. W. Mărăcineanu
tel./fax 032/213122, 213130

LIVIUS

SALIENT MASTER VAR
Master V.A.R. SALIENT
Calculatoare SALIENT
Imprimante ace/jet/laser/color
Programe de contabilitate CIEL
Instalare. Instruire. Service

Iași, str. Fătu 1A
tel./fax 032/112221, 115922

AUTO - TECHNIC

CALCULATOARE:
5x86/133 MHz
6x86/120 MHz (PENTIUM 150+)
IMPRIMANTE. CONSUMABILE. COMPONENTE
PLATA ÎN RATE.

Magazin - Bd. Independenței B 1-5
Tel./Fax: 032/21 31 01

SERCOM

PARTENER AUTORIZAT
HEWLETT PACKARD, DTK
PC 586/133 Mhz, Pentium 100-166Mhz
HP LaserJet 5L, 4V
HP DeskJet 690 C
Prețuri minime !

Iași, B-dul N. Iorga nr. 46,
tel./fax: 231001, 122589

Universal RX

CONSUMABILE
pentru orice tip de imprimante, copiatoare și faxuri

Iași, Bd. Ștefan cel Mare nr. 8
Galeriile Comerciale - Mezanin
Tel. 023 - 216205, 215978

UNITRADE SYSTEMS

US UNITRADE SYSTEMS
VERBATIM
Diskete
CD-uri inscriptibile
CONDIȚII DEOSEBITE PENTRU DISTRIBUȚIE

Iași, Bd. Copou nr. 4,
tel. 216413, 213455; fax 216412

UNITRADE SYSTEMS

US UNITRADE SYSTEMS
Calculatoare: COMPAQ, ZENITH, ARX
Imprimante: EPSON
Software: MICROSOFT Windows 95
CIEL contabilitate
REDUCERI PENTRU CONFIGURAȚII COMPLETE

Iași, Bd. Copou nr. 4, tel. 216413, 213455; fax 216412

EuroBIT

586 DX5 - 133 MHz PCI/ISA
8 M RAM, HDD 850 Mb, FDD 3,5", Mon. 14" color SVGA PCI LM
access INTERNET gratuit
Program balanță contabilă
4.049.000 lei
Plata în rate.

Iași, str. A. Panu nr. 36, bl. 1B, tel./fax 032/214010, 211494

INTERELECTRIC

mita CC-35
1188 DM*
COPIATOR DE BIROU - *ecran mobil* -A4
4 copii / min, tot timpul gata de copiere, alimentare cu max. 50 de coli + manual, ușor de înlocuit tonerul

Str. ELENA DOAMNA, nr. 24
tel: 032/210030,210031; fax: 112366

AXON International

societate româno-franceză
programe de gestiune material financiară, contabilitate, imobilizări și salarizare

Iași - Moara de Foc 35, et. 5
Tel./Fax: 032-250239
axon@ mail.cccis.ro

INFONET CONSULTING

Calculatoare 486, 586, PENTIUM
Imprimante cu ace, DeskJet, Laser
Networking

Iași, str. Moara de Foc nr. 35, tel./fax 032/251898

QUARTZ MATRIX

DISTRIBUITOR AUTORIZAT
TOSHIBA
COPIATOARE SI TELEFAXURI

IASI SOS. PACURARI 8, bl. 558
TEL:157090 TEL/FAX:165558

QUARTZ MATRIX

DISTRIBUITOR AUTORIZAT
COMPAQ
PENTRU ROMANIA

IASI SOS. PACURARI 8, bl. 558
TEL:157090 TEL/FAX:165558

QUARTZ MATRIX

CENTRU AUTORIZAT
DE DISTRIBUTIE SI SERVICE
EPSON

IASI SOS. PACURARI 8, bl. 558
TEL:157090 TEL/FAX:165558

Beta Line

COMPUTERS - SERVICE - ACCESORIES

Vă oferă calculatoare
MODELE: **trophy** 586/133, **elite** PENTIUM 120, 133, 150, 166, 200, **magnum** PENTIUM 133, 150, 166 + MULTIMEDIA
Periferie: GENIUS, EPSON, HP

Iasi, B-dul Tudor Vladimirescu nr. 22, tel./fax: 032/271281

Comandă un COMRACE și lasă-l să lucreze pentru tine

compace®
COMPUTERS
No. 1 în topul calității în ROMÂNIA
Microsoft OEM Partner
Western Digital OEM Partner
ADI OEM Partner

RomUS

RTD®
TRADING & DEVELOPMENT
Austin - Texas Company

Iași, Bd. Copou 3, Tel/Fax: +40-32-210.492

Calculatoare
5x86, *Pentium*, 6x86
3 ani garanție !

UNIVERSITATEA "AL. I. CUZA" Iași
FACULTATEA DE FILOSOFIE

organizează în ziua de **25.11.1996**
concurs pentru ocuparea următoarelor posturi

REFERENT III

Condiții:
- absolvenți studii superioare
- cunoașterea unei limbi moderne foarte bine
- procesare de texte pe calculator

SECRETAR III

Condiții:
- absolvenți studii medii
- cunoașterea unei limbi moderne (engleză, franceză, germană)
- procesare de texte pe calculator, a unor lucrări specifice de secretarit

Candidații vor depune un dosar plic pînă la data de **22.11.1996**, care să conțină următoarele acte:

■ copie după actul de studii ■ recomandare de la ultimul loc de muncă ■ curriculum vitae ■ adeverință medicală ■ copie după carnetul de muncă capit. I și IX sau I și VI.

Bibliografia și relații suplimentare se pot obține de la sediul facultății.

UNIVERSITATEA "AL. I. CUZA" Iași
FACULTATEA DE ȘTIINȚE ECONOMICE
Catedra de Contabilitate, Informatică de Gestiune și Analiză Economică

organizează în ziua de **28.11.1996**
concurs pentru ocuparea postului de

SECRETAR DACTILOGRAF II

Condiții:
- absolvenți de studii medii (de preferință economice sau liceu de informatică) sau colegii (de preferință birotică)
- cunoștințe de lucru cu procesoare de texte (Word for Windows. Word Perfect)
- noțiuni de lucru cu programe de calcul tabelar (Lotus 123, Excel, Quattro)
- dactilografiere.

Candidații vor depune un dosar plic pînă la data de **26.11.1996**, care să conțină următoarele acte:

■ copie după actul de studii ■ recomandare de la ultimul loc de muncă ■ curriculum vitae ■ adeverință medicală eliberată de dispensarul de care aparține candidatul ■ copie după carnetul de muncă capit. I și IX sau I și V

Bibliografia de concurs și relații suplimentare se pot obține de la sediul catedrei.

VREMEA

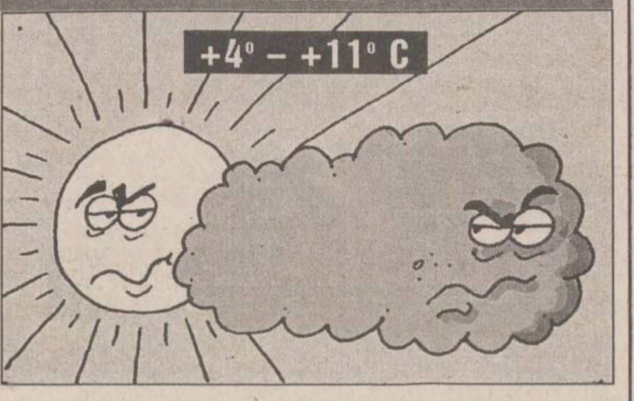

■Vremea în următoarele 24 de ore va fi predominant închisă. Cerul va fi noros la acoperit. La început izolat, apoi pe arii tot mai extinse, va ploua. Vîntul va sufla slab la moderat, din sector sudic. Izolat, dimineața, se va semnala ceață. Temperatura aerului va înregistra valori minime cuprinse între 4° și 6° C, iar maxime între 9° și 11° C. **(Cristina Mariana DASCĂLU - Centrul de Prevedere a Vremii Bacău)**

CALENDARUL CREȘTIN - ORTODOX

✝ Sf Platon, Roman și Zachei

CALENDARUL CATOLIC

Hramul Bazilicilor ss. Petru și Paul, ap.

FARMACII ȘI SPITALE DE GARDĂ

Farmacia nr. 2, Piața Unirii (tel. 116029).

Spitalul "Sf. Spiridon" (tel. 142730): Clinica a II-a Medicală; Clinica I Chirurgie; **Maternitatea "Elena Doamna"** (tel. 210390/ 210394/210392).

☎ TELEFOANE UTILE: FARMACII

1. **FARMACIA SF. LAZĂR -**
zilnic : 8.00 - 20.00
sîmbăta : 8.00 - 14.00
duminica : 8.00 - 14.00
☎ **230.153**

2. **NOREX PHARM**
Str. Grigore Ureche nr. 1
(Centrul Civic, lîngă Tribunal)
zilnic: 8.00 - 20.00
sîmbăta: 9.00 - 18.30
duminica: 9.00 - 13.00
☎ **216.382**

3. **FARMACIA GHIȚUN -**
Cuza Vodă 27
zilnic : 7.00 - 20.30
sîmbăta : 8.00 - 15.00
☎ **147.077**

4. **GHIȚUN FARM -**
Primăverii 11
zilnic : 7.00 - 20.00
sîmbăta : 8.00 - 13.00
☎ **231.876**

5. **SEMIS -**
Străpungere Silvestru nr.7
zilnic : 8.00 - 20.00
duminica: 9.00 - 17.00
☎ **210.542**

6. **REMEDIA -**
Str. Gării 30
zilnic : 7.30 - 20.00
sîmbăta : 8.00 - 14.00
duminica : 8.00 - 14.00
☎ **146.325**

7. **FARMACIA 4**
Bd. Ștefan cel Mare nr. 3
zilnic : 7.30 - 19.30
sîmbăta : 8.30 - 13.30
☎ **142.020**

8. **BEST FLORA**
Str. Vasile Lupu 108
zilnic: 8.00 - 20.00
duminica: 8.00 - 14.00
☎ **271.962**

9. **FARMACON**
Str. Gavril Muzicescu
(lîngă Palatul Telefoanelor)
zilnic: 8.00 - 21.00
sîmbăta: 8.00 - 16.00
duminica: 8.00 - 14.00
☎ **213.050**

10. **LIMA FARM**
Bulevard Tudor Vladimirescu 306
zilnic: 7.30 - 19.00
sîmbăta: 8.00 - 13.00
duminica: 10.00 - 12.00
☎ **114.453**

11. **FARMACIA NR. 1 Iași**
B-dul Dacia nr. 32
zilnic: 8.00 - 16.00
sîmbăta: închis
☎ **153.498**

12. **FARMACIA NR. 2 Iași**
Piața Unirii nr. 3
zilnic: 7.00 - 20.00 - 7.00
sîmbăta: program permanent
duminica: program permanent
Farmacie cu gardă
☎ **116.029**

13. **FARMACIA NR. 7 Iași**
Socola nr. 9, bloc E.1
zilnic: 7.00 - 20.00
sîmbăta: 8.00 - 14.00
☎ **132.293**

14. **FARMACIA NR. 9 Iași**
Sălciilor, bloc 828
Nicolina II
zilnic: 7.00 - 20.00
sîmbăta: 8.00 - 14.00
☎ **122.782**

15. **FARMACIA NR. 11 Iași**
Vasile Lupu 160, bloc G.3
zilnic: 10.00 - 18.00
sîmbăta: închis
☎ **175.457**

16. **FARMACIA NR. 15 Iași**
B-dul Independenței nr.23
zilnic: 7.00 - 20.00
sîmbăta: închis
☎ **116.408**

17. **FARMACIA NR. 50 Iași**
Vasile Lupu 8, bloc D.3
zilnic: 7.00 - 20.00
sîmbăta: 8.00 - 14.00
☎ **172.867**

18. **FARMACIA NR. 86 Iași**
Str. Măgurii nr. 4, Nicolina II
zilnic: 7.00 - 20.00
sîmbăta: 8.00 - 14.00
☎ **122.459**

19. **UNITATEA TEHNICO-MEDICALĂ Iași**
Sălciilor, bloc 828,
Nicolina II
zilnic: 8.00 - 16.00
sîmbăta: închis
☎ **124.646**

20. **ALSOC - FARMAVITA**
Sf. Andrei nr. 4
(lîngă Biserica Sf. Andrei)
zilnic: 9.00-19.00
sîmbăta: 9.00-14.00
duminica: 9.00-14.00
☎ **112043**

SERVICII UTILE

Monumente funerare
☎ 174174

Închideri balcoane
☎ - 117512

Rașchetat parchet
☎ - 126923

Hidroizolații terase, subsoluri, garaje
☎ - 174340

Reparații electrice, auto, deranjamente
☎ - 155694

Reparații frigidere
☎ - 251006; 220859

Reparații mașini de spălat rufe, vase, mașini de uscat, rebobinări motoare
☎ - 173204

Instalații sanitare
☎ - 160164

Reparații aragaze
☎ - 132141

Tîmplărie
☎ - 158588

HOROSCOP

BERBEC
(21 mart. - 20 apr.):

✋ Au început să apară și unele dificultăți la care v-ați așteptat mai puțin. Perioada de adaptare nu va fi însă lungă; veți putea reveni la linia de plutire curînd.

TAUR
(21 apr. - 20 mai):

👍 Intensificați întîlnirile diplomatice, timpul nu mai are răbdare de astă dată. Aveți, totuși, grijă de partenerii pe care îi contactați, nu sînt toți de calitate.

GEMENI
(21 mai - 21 iun.):

✋ Îngrijorarea dvs. sporește, cu toate că nu aveți și alte semnale alarmante. Nu trebuie să vă pierdeți speranța, chiar dacă așteptarea durează prea mult.

RAC
(22 iun. - 22 iul.):

👌 Înțelegerile stabilite sînt respectate întocmai; faceți și dvs. dovada reciprocității. Proiectele pe termen lung au mai mari șanse să se îmdeplinească.

LEU
(23 iul. - 22 aug.):

👍 Ultimele previziuni vă dau motive de satisfacție, bine că nu v-ați pierdut optimismul. Puteți deja să vă faceți planuri, însă în limite cît mai rezonabile.

FECIOARĂ
(23 aug. - 22 sept.):

👍 Pregătirile dvs. au fost bine puse la punct, nu v-a scăpat nimic esențial. Controlați cu aceeași grijă, din aproape în aproape, efectele intervenției dvs.

BALANȚĂ
(23 sept. - 22 oct.):

👎 S-ar zice că, pentru moment, ați cam ieșit din cărți, renunțați la orice fel de angajamente. Veți avea mai tîrziu răgazul să faceți o analiză lucidă.

SCORPION
(23 oct. - 21 nov.):

👍 Treceți printr-o perioadă de euforie, marcată însă și de oboseala acumulată. Nu veți avea timpul necesar ca să recuperați în întregime; vă așteaptă alte obiective.

SĂGETĂTOR
(22 nov. - 21 dec.):

✋ Aveți de înfruntat destule dificultăți pentru a vă pune din nou pe picioare. Acuzațiile care vi se aduc ar putea fi îndreptățite; gîndiți-vă și la asta.

CAPRICORN
(22 dec. - 19 ian.):

👍 Nu vă temeți, bucuria nu va fi de scurtă durată, lucrurile intră pe făgașul normal. Dacă aveți nevoie de un sprijin de nădejde, căutați-l aproape.

VĂRSĂTOR
(20 ian. - 18 febr.):

✋ Nu ați știut să vă faceți aliații cei mai potriviți în împrejurările date. Fiecare trage spuza pe turta lui, iar dvs. ați rămas singur (ă) să dați explicații.

PEȘTI
(19 febr. - 20 mart.):

👍 Încercarea a fost mai grea decît v-ați așteptat, iar surpriza de asemeni. Noroc că au venit alte satisfacții ca să vă acopere starea de nemulțumire.

LEGENDA:

👎 *- vă paște ghinionul;*
✋ *- prudența e mama înțelepciunii;*
👍 *- n-aveți nimic de pierdut;*
👌 *- șansa vă surîde*

☎ TELEFOANE UTILE

☎ **SALVARE: 961**
☎ **POMPIERI: 981**
Pașcani: 981, 761774
☎ **POLIȚIE:**
Inspectoratul Județean Centrala 140720; Dispecerat 146666; Municipiu Centrala 140020 Dispecerat 146840/955 Ofițer de serviciu 146850; Serviciul Circulație - 140070.
☎ **SERVICII MEDICALE MOBILE CORPOSAN (asistență medicală non-stop de urgență la domiciliu): 113130**
☎ **PROTECȚIA MUNCII.: 116139**
☎ **ASOCIAȚIA ROMÂNĂ ANTI-SIDA, HOT-LINE SIDA: 210024**
☎ **AGENȚIA C.F.R.: 147673**
☎ **INFORMAȚII GARĂ: 146333**
☎ **AUTOGARĂ: 146587**
☎ **TAXICOM, dispecerat: 953, 146593**
☎ **GO-TAXI, dispecerat: 222060**
☎ **TAXI ROMARIS, dispecerat: 215555, 222222**
☎ **TAXI LYON TRANZ, dispecerat: 214214**
☎ **AGENȚIA TAROM: 115239**
☎ **INFORMAȚII AEROPORT: 174058;271590**
☎ **STAȚII PECO: Baș Ceauș - 176865; Aurel Vlaicu - 175872; Bucium - 132891; Crișan - 112182; Păcurari - 164142; Sărărie - 147480.**
☎ **A.C.R. - informații utile: 112345, 130177.**
☎ **DISPECERATE: R.A. Gaz-Metan - 928; 141737; R.A. Apă-Canal - 214271 (centrala - 215410); Renel - 147070, deranjamente - 929; Termoficare - 141956; R.A. Locuința - 112434; Telefoane - Deranjamente - 921;**
☎ **GARDA FINANCIARĂ: 114065, 12427.**
☎ **ADMINISTRAȚIA FINANCIARĂ: 143030**
☎ **TRIBUNAL: 146300**
☎ **PROCURATURĂ: 212566**
☎ **CAMERA DE COMERȚ: 117757**
☎ **CENTRUL MILITAR JUDEȚEAN: 146370**
☎ **STATUL MAJOR JUDEȚEAN DE APĂRARE CIVILĂ: 214470**
☎ **HOTELURI: Moldova - 142225; Traian - 143330; Unirea - 142110; Continental - 114320; Sport - 232800; Orizont - 112700**
☎ **POLICLINICA CU PLATĂ: triaj informații - 117244**
☎ **OFICIUL JUDEȚEAN PENTRU PROTECȚIA CONSUMATORILOR: 145392.**
☎ **AGENȚIA DE PROTECȚIA MEDIULUI: 214357**
☎ **LABORATOR ANALIZE "PRO FAMILIA": 230431**
☎ **FUNDAȚIA PENTRU PROTECȚIA ANIMALELOR "SALVANIM" - anunțuri pierderi/găsiri animale: 212184**
☎ **Vama Nicolina - 142817**
☎ **Punct vamal Of. Poștal 13 - 113093**
☎ **Direcția Regională Vamală Iași - 127779; 130154**

INTEGRAMA ZILEI

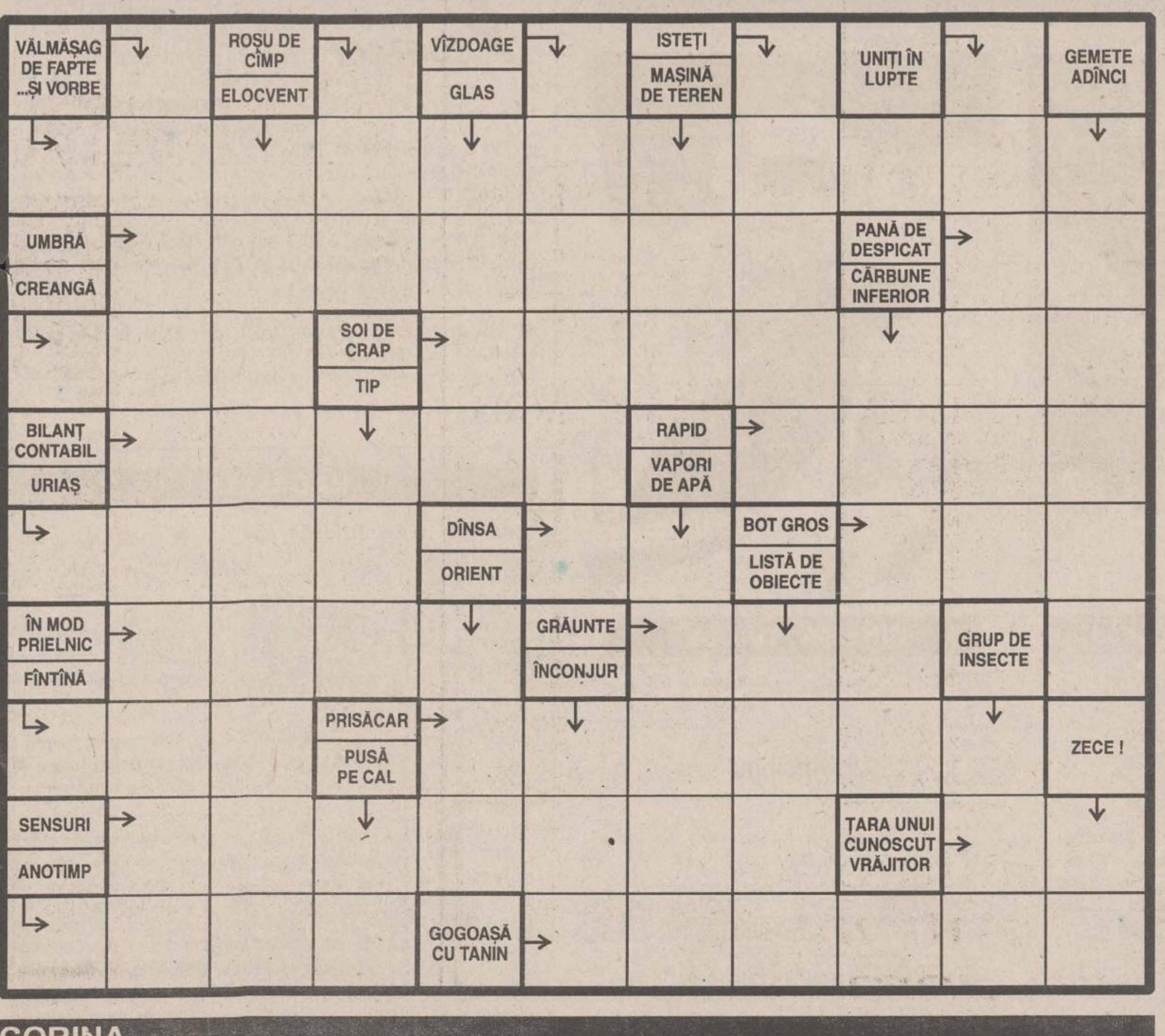

CORINA

CASELE DE SCHIMB VALUTAR

Casele de schimb valutar	Dolar SUA		Marcă germană	
	C	V	C	V
B.R.D. (tel. 211340)	4610	4748	3050	3140
Credit Bank (tel. 117591)	3475	3575	2375	2475
Casa de schimb Hygeco (tel. 112035)	4800	5050	3200	3370
Casa de schimb ACR (tel. 112345)	4700	4850	3100	3250
BANKCOOP (tel. 211236)	3600	3700	2500	2600
Banca "București" (tel. 212009)	3700	3800	2500	2700
TAROM (tel. 115309)	4800	4950	3150	3300
B.C.R. (tel. 230500)	3480	3540	2310	2349
B. Agricolă (tel.215965/316)	3645	3695	2413	2446
Banca Comercială "Ion Țiriac" (tel. 211740)	3400	3550	2350	2400
B.R.C.E. (tel. 211738)	3500	3550	2326	2359
Olimp (tel. 215524)	4750	4950	3150	3280
Banca Dacia Felix (tel. 145125)	3385	3460	2280	2350
Nasty Change (tel. 211800/29)	4800	5009	3150	3280

CURSURILE VALUTARE DE REFERINȚĂ ALE BNR PENTRU 18 NOIEMBRIE

Valute în cont	Curs lei	Variația față de valoarea precedentă (lei)
1 dolar SUA	**3472**	**0**
1 marcă germană	**2302**	**-5**
1 leu moldovenesc	**754**	**0**
1 franc francez	681	-2
1 liră sterlină	5779	+41
1 șiling austriac	327	-1
100 yeni japonezi	3120	+5
100 lire italiene	229	0
1000 lire turcești	35	0
1 franc elvețian	2727	-15
1 ECU	4417	-5

TELEVIZIUNEA NAȚIONALĂ

7,00 Actualități ■ 7,10 Recital Eric Clapton (CFI) ■ 7,40 Documentar CFI: O zi în Franța ■ **8,15 Film serial (r): Santa Barbara** (SUA). Ep. 533 ■ 9,00 Actualități: Vot '96 ■ **9,10 Film serial (r): Andrea Celeste** (Argentina). Ep. 77 ■ 9,55 Divertisment muzical cu: Los del Rio, Nina Pastori, Ana Luisa Espinosa etc. ■ **10,25 Film artistic (r): Clandestinii** (Italia, Spania, Germania, 1968). Cu: Piera Degil, Esposti, Dominique Sanda. Regia Lina Wertmüller ■ 11,55 Magazin satelit (CFI): Ritmuri muzicale cu Alain Souchon; Escale malaeziene: De la Saigon la Singapore ■ 13,00 Actualități: Vot '96 ■ 13,15 TVR Iași. Est Meridian ■ 14,00 TVR Cluj Napoca. Jurnal; Sport; Întrebări pentru o funcție: Punct pe frontieră. Dezbatere despre regimul vamal ■ 14,50 TVR Timișoara. 7 zile în actualitate; Banii... "vorbește"; Degetul pe rană; Prezențe culturale; Pastila vestică; Muzică; Dialoguri pur și simplu; Poșta TVRT; Ancheta emisiunii ■ 16,00 Actualități. Vot '96 ■ 16,10 De luni pînă luni. Retrospectiva evenimentelor politice interne și internaționale ale săptămînii ■ 16,40 Ne-am interesat pentru dv. Soiuri românești de vin apreciate și medaliate pe plan mondial; Cum se pot întocmi contractele pentru viitoarea recoltă?; Mica industrie - utilă la sate ■ 17,05 Emisiune în limba maghiară: Știri, corespondențe; Medicină populară; Maghiarii din Petroșani. Reportaj; Muzică ■ 18,35 Desene animate: Grendizer (Japonia) ■ 19,00 Atlas ■ **19,30 Film serial pentru tineret: Salvați de clopoțel** (SUA). Ep. 3 ■ 20,00 Actualități. Buletin meteo; Telesport ■ **20,50 Film serial: Echipa de intervenție** (SUA, 1991). Ep. 74 ■ 20,45 Publicitate ■ 21,45 Vot '96. Campania prezidențială. Opțiuni, caracteristici, tendințe ■ 22,30 Teatrul Național de Televiziune prezintă: Maeștrii teatrului românesc: Ștefan Iordache ■ 23,30 Actualități ■ 23,45 Cultura în lume: Danemarca "povestită" de castelele sale (I); Frederiksborg din Hillerod - o perlă a arhitecturii renascentiste; Povestea nefericitului rege Christian al IV-lea, care a compus 3000 de scrisori; Copenhaga - "capitala culturală" a Europei anului 1996 ■ 0,15 "Fragil". Medalion "Free".

13,00 Actualități ■ 13,10 Politica între ideal și real. Diplomația română și relațiile cu Asia secolului XXI. Convorbire cu George Popescu, director general în cadrul MAE ■ **13,35 Film serial: Drumul spre Avonlea** (Canada). Ep. 55 ■ 14,25 Confluențe: Cuvînt și culoare (I) ■ **14,55 Film serial: Perla neagră** (Argentina, 1994), ep. 65 ■ 15,40 Desene animate: Babar (Canada, 1993) ■ **16,10 Film serial: Alejandra** (Venezuela, 1991), ep. 81 ■ 17,00 Măseaua de minte. Emisiune de educație pentru tineret. Noi și ceilalți. Ediție realizată în colaborare cu Fundația "Tineri pentru Tineri" și Centrul Cultural American ■ **17,40 Film serial: Andrea Celeste.** Ep. 85 ■ **18,30 În fața dvs. Realizator Vartan Arachelian** ■ 20,00 Arte vizuale. Un mare senior al picturii românești: Corneliu Baba; Reportaj-anchetă: Filiala bucureșteană a Uniunii Artiștilor Plastici la început de drum ■ 20,30 Tribuna nonconformiștilor ■ 21,00 TVM. Mesager ■ 21,30 Căsuța cu povești ■ 21,35 Totul despre muzică. Concurs care vă propune o inedită abordare a istoriei muzicii ■ **22,05 Film serial: Santa Barbara** (SUA); ep. 536 ■ 22,50 Magazin sportiv internațional. Liga Campionilor la fotbal: avancronică la etapa a cincea; Magazinul Raks Music; Handbal masculin în Liga Orașelor; Dinamo București - TIF Sandefjörd, Norvegia ■ 0,35 Muzica e viața mea! Cu: Marina Mirea, Gabriela Grădinaru, Simona Stancu, Gabriela Hazarian, Gabriel Năstase, Radu Iordăchescu.

PRO TV

7,00 Ora 7, bună dimineața! ■ 9,00 Film serial: Tînăr și neliniștit (r., ep. 151) ■ 9,45 Sport la minut - știri sportive ■ **10,00 Film serial: Paradise Beach** (r, ep. 241) ■ 10,30 Lumea filmului (r) ■ **11,00 Film artistic: Șeriful din Randado** (western). ■ 12,55 Știrile Pro Tv ■ **13,00 Film artistic: Scrisoare către nevestele mele** (psihologic, SUA, 1995). Regia Larry Elikann; cu: Leni Anderson, Michelle Lee, Stephanie Zimbalist. Un remake după filmul cu același titlu realizat în 1949, considerat un clasic greu de egalat. Trei femei superbe, soții cu mariaje care nu par a avea multe în comun, își duc existența cotidiană într-un cerc destul de restrîns, fără mari încercări din partea vieții. Pînă într-o zi, cînd o scrisoare ciudată le va tulbura pentru totdeauna. Cine și ce urmărește? Sînt oare bărbații implicați în aceste întîmplări? ■ 15,00 Film serial: Verdict - crimă!, ep. 11 ■ **16,00 Film serial: Tînăr și neliniștit,** ep. 152 ■ 16,45 Film serial: Maria Jose, ep. 46 ■ 17,30 Film serial: Grace, ep. 19 ■ 18,00 Știrile Pro Tv ■ 18,05 Sport la minut - știri sportive ■ 18,15 Am întîlnit și români fericiți ■ 19,00 Film serial: Ultimul hotar, ep. 4 ■ 19,30 Știrile Pro Tv ■ **20,00 Film artistic: Copie la indigo** ■ 21,50 Știrile Pro Tv ■ **22,00 Film serial: Familia Bundy,** ep. 37 ■ 22,30 Film serial: MASH, ep. 200 ■ 23,00 Procesul etapei. Emisiune realizată de Ovidiu Ioanițoaia (I) ■ 0,00 Știrile Pro Tv ■ 0,05 Procesul etapei (II).

ANTENA 1

7,00 Telematinal ■ 10,00 Știrile dimineții ■ 10,15 Din lumea afacerilor ■ 10,30 Quantum Teleshopping ■ 11,00 Spionaj (ep.3/r) ■ 12,00 Jocuri... politice (r) ■ **13,00 Lumină călăuzitoare** (ep. 337) ■ 14,00 Știrile amiezii ■ 14,10 În căutarea cerului însorit (r) ■ 16,00 Medalion Marvin Gaye ■ 16,30 Quantum Teleshopping ■ 17,00 Știrile după-amiezii ■ **17,10 O iubire de neuitat** (ep. 46) ■ 18,00 Oglinzi paralele ■ 18,30 Model Academy ■ 19,00 Desene animate - Dog City ■ **19,30 Vise și oglinzi** (ep. 36) ■ 20,30 Observator ■ **21,30 Iancu Jianu Haiducul** (aventuri). Cu: Adrian Pintea, Stela Furcovici, George Constantin. Regia Dinu Cocea ■ **23,10 Ultima misiune a lui Saint Exupery** (Franța, 1994). Cu: Bernard Girardeau, Maria de Medeiros. Regia Robert Enrico ■ 1,00 Quantum Teleshopping ■ 1,30 Observator (r) ■ **2,30 Pariul iubirii** (film de dragoste, SUA, 1982). Cu: Beverly Garland, Lee Crawford. Regia James Balden ■ 4,15 Dance Club ■ 5,45 Vise și oglinzi (ep. 36) ■ 6,30 Quantum Teleshopping

TELE 'M

7,00 Desene animate ■ 7,30 Matinal de luni ■ 8,00 "Planeta noastră, pămîntul nostru" (do/r) ■ **8,30 "Creată pentru a ucide"** (f.a./r) ■ 10,20 "Lovitură periculoasă" (f.a./r) ■ 12,15 Wordlnet, în direct de la Washington ■ 17,00 "Colores" - Danzante, celebri păstrători ai dansurilor din NV statului New Mexico (do) ■ 18,00 Știri Tele' M ■ 18,30 Actualitatea ieșeană ■ 19,30 "Trăind cu sănătatea" - Cancerul ... o boală ca oricare alta (do) ■ 20,00 Desene animate ■ **20,30 "Marea Britanie azi"** (do)

Mark Hamil

21,00 "Mutanții"

(acțiune). Cu: Mark Hamil, Vivian Wu. Regia S. Mad George și Steve Wang ■ 22,35 Știri Tele' M ■ **23,05 "Înșelat"** (acțiune) ■ 0,55 Știri Tele'M ■ 1,25 Worldnet, în direct de la Washington

Filmele zilei la PRO TV

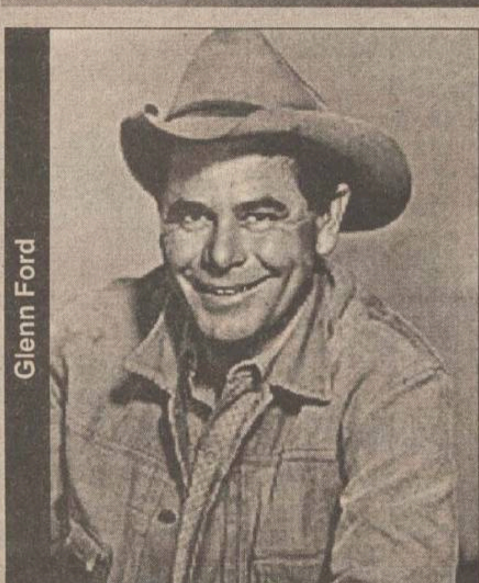

Șeriful din Randado

(western). Regia C.T. McIntyre; cu: Glenn Ford, Charlene Titlon, Jeff Kaake. În orașul Randado, șeriful Dunahor reprezintă legea. Un cowboy bătrîn, dar dîrz și repede cu degetul pe trăgaci, care displace multora pentru metodele sale dure. Cînd ajutorul său, Kirby Frye, arestează doi hoți de cai pe pămîntul celui mai bogat crescător de vite din zonă, Sundeen, fitilul de la butoiul cu pulbere se aprinde. Șeriful bănuiește că șeful bandei este Sundeen în persoană, dar atîta timp cît acesta îl are de partea sa pe judecătorul Cloy Jordan, nimeni și nimic nu-l poate atinge. **(PRO TV, ora 11,00)**

Copie la indigo

(comedie, SUA, 1981). Regia Michael Schultz; cu; George Segal, Susan Saint James, Denzel Washin. la cei 39 de ani ai săi, Walter Whitney are tot ce-și poate dori cineva de la viață - o casă confortabilă, o slujbă bine plătită, un Rolls Royce la dispoziție, un cont în bancă, un select club de golf. Dar și probleme. Soția sa, Vivian e interesată de viața mondenă, fiica vitregă îl ignoră, iar socrul, președintele firmei unde muncește Walter, se amestecă în toate aspectele căsniciei sale. **(PRO TV, ora 20,00)**

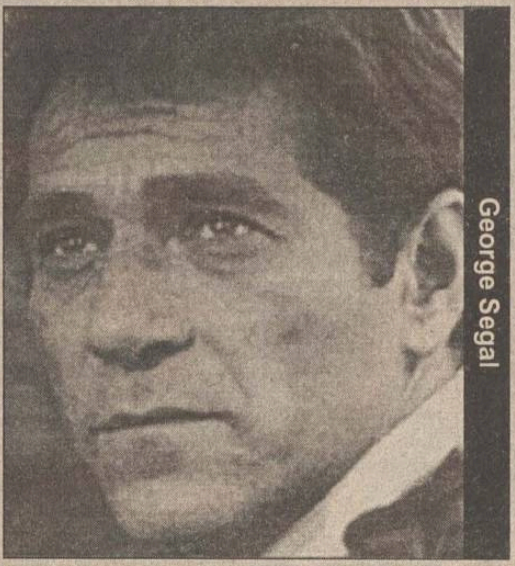

Programul cinematografelor în această săptămînă

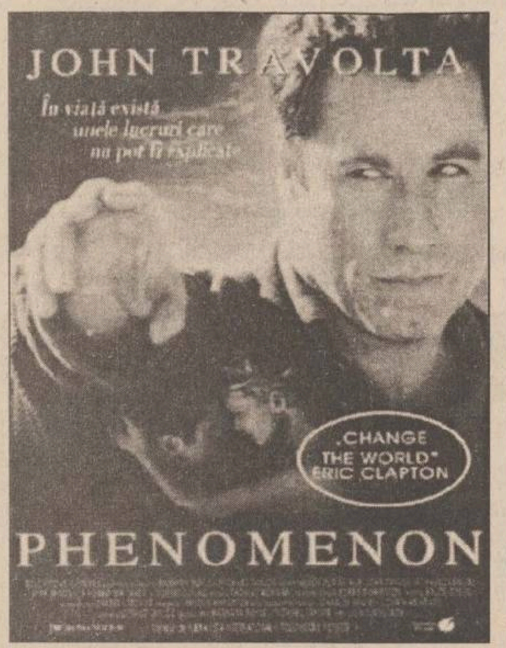
JOHN TRAVOLTA
În viață există unele lucruri care nu pot fi explicate
"CHANGE THE WORLD" ERIC CLAPTON
PHENOMENON

CINEMA "VICTORIA"

Telefon. 112502

"Phenomenon"

Premieră

Producție SUA, 1996

Comedie romantică cu ***John Travolta***

ora 9,00 - **1500 lei**

orele: 11,30; 14,00; 16,30; 19,00

3000 lei

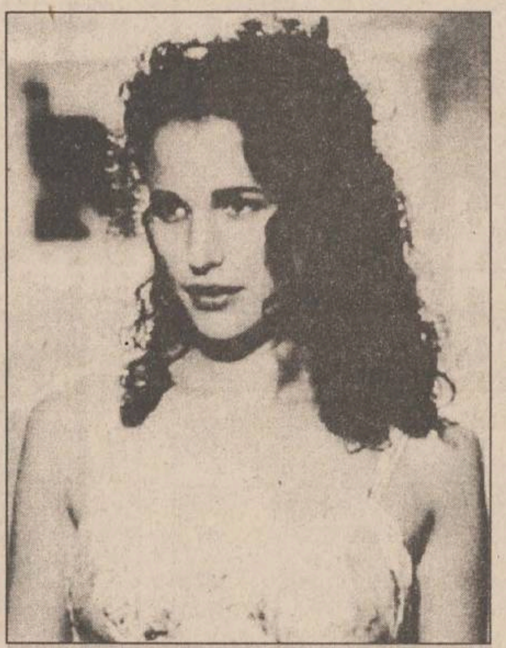

CINEMA "REPUBLICA"

Telefon: 114327

"Un bărbat multiplicat"

Premieră

Producție SUA, 1996

Comedie SF cu Michael Keaton, Andie Mac Dowell, Harris Yulin

ora 9,00 - **1500 lei**

orele: 11,00; 13,00; 15,00; 17,00; 19,00

3000 lei

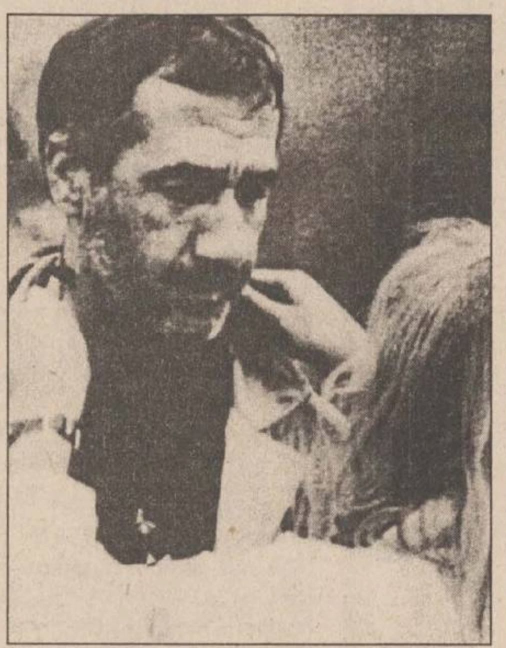

CINEMA "COPOU"

Telefon: 145738

"Dragonul de aur"

Producție SUA, 1996
Film de aventuri cu demonstrații de arte marțiale cu Jean-Claude Van Damme
ora 9,00 - **1000 lei**
orele 11,00; 13,00; 15.00; 17,00; 19,00 - **2000 lei**

Retrospectiva Lucian Pintilie

18.XI: "O vară de neuitat"
Coproducție România, Franța, 1996
După "Salata" de Petru Dumitriu
ora 19,00 - **2000 lei**

CINEMA "DACIA"

Telefon: 164740

"Invincibilul"

Producție SUA, 1996

Comedie cu Kelsey Gramer

ora 9.00 - **800 lei;**

orele: 11,00; 13,00; 15,00; 17,00; 19,00 -

1500 lei

TVR INTERNAȚIONAL

21,30 Telejurnal. Revista presei ■ **22,00 Punctul pe I:** Din viață, sănătatea... Convorbire cu general de brigadă Petre Chertic, șeful Direcției Medicale M.Ap.N. ■ 22,20 Cine m-aude cîntînd... Recital folcloric Maria Lătărețu (II) ■ 22,40 Sub semnul Thaliei ■ **22,45 Seară de teatru: Sfîntul Mitică Blajinul,** de Aurel Baranga. Cu: Stela Popescu, Petrică Gheorghiu, Amza Pellea ■ 0,50 24 de ore.

TVR IAȘI

Pr. I, orele 13,10 - 14,00 - Est Meridian Magazin: ■ Fotograme (evenimente din actualitatea regională) ■ 300 de secunde despre privatizare ■ Cronica rutieră în județele Moldovei ■ Arpegii ■ Lovitura de pedeapsă ■ Accente ■ Videoclipul emisiunii.

CONY - SATv

18,00 Deschiderea ediției ■ 18,05 Caleidoscop CONY-SATv (calendarul zilei, știri, repotaje, reportajul zilei, anunțuri publicitare) ■ 19,00 Cony-Medicina - emisiune în direct (telefonul telespectatorului 230576. Redactor Oana Turcu) ■ 20,00 Închiderea programului ■

TELECABLE

10,00 Film - Marjoretele ■11,30 Film - Străinul intim ■13,20 Film - Ultimul dinozaur ■15,10 Bali (do) ■16,00 Pași spre noi înșine (ep. IV) ■17,30 Film - Americanski blues ■19,10 Cărți poștale (do) ■19,35 Lumea lui Dominic - Africa de Sud ■20,30 Agenda Telecable ■20,50 Miniaturi cinematografice ■21,00 Film - Atracție mortală ■22,40 Film - Istețimea ■0,00 Gîndul serii ■0,05 Film - Raiul e un teren de joc ■2,00 Film - Împușcături.

RADIO NORD - EST

5,30-10,00 Micul dejun. Emisiune matinală de informații și muzică: știri din actualitatea locală, informații utilitare, horoscop, sfatul medicului, informații economice, relatări, interviuri în direct, concursuri (6,00-6,30 buletinul de știri și programul Actualitatea preluate de la BBC) ■ **10,00-14,00 Fir direct.** Timp de patru ore în contact direct cu viața orașului: informații din actualitatea locală, răspunsuri la întrebările ascultătorilor, concursuri și muzică Realizator: Iulia Mihalache ■ **14,00-14,30 BBC:** Buletinul de știri și Actualitatea ■ **14,30-18,00 Turnul de control.** Informații sportive (14,45), știri, interviuri, concursuri, muzică Realizator: Gabriela Gugeanu ■ 16,30 Puls Nord-Est - cel mai important grupaj informativ al zilei Realizator: Ovidiu Șimonca ■ **18,00-19,00 BBC:** Buletinul de știri și Actualitatea ■ **19,00-21,00 Buzduganul de seară.** Emisiune de divertisment: muzică și concursuri Realizatori: Daniel Buzdugan, Gabi Jugaru și Octavian Tudorache ■ **21,00-21,30 BBC:** Buletinul de știri și Actualitatea ■ **21,30-22,00 Puls Nord-Est** - ediția de seară (știri, reportaje, interviuri, relatări din actualitatea locală și națională) ■ **22,00-0,00 Declarație de dragoste.** O emisiune talk-show în care învățăm să comunicăm pe marginea unui subiect infinit: dragostea. Realizatori: Septimiu Sărățeanu și Adrian Păduraru ■ 0,00-3,00 Rob McLean Show - VOA EUROPE ■ 3,00-4,15 Albumul nopții ■ 4,15-5,00 June Brown Show- VOA EUROPE ■ 5,00-5,30 Ritmuri de înviorare.

Radio CONTACT

5,00-8,00 Bună dimineața! (meteo, sport, horoscop, concursuri, aniversări, revista presei, recomandri TV, actualitatea prin informații, reportaje din țară și corespondențe BBC) ■ 8,00 - 14,00 Azi în Iași (informații locale, concursuri, muzică) ■ 14,00 - 19,00 Contact FM ■ 19,00 - 22,00 Seara la Iași (program de divertisment: informații diverse, concursuri, muzică) ■ 22,00 - 0,00 Caleidoscop (emisiune cu caracter cultural-științific) ■ 0,00 - 1,00 Super VIP! VIP! URA! (Vedete în studio - incursiune în viața invizibilă a personalităților; dialog cu ascultătorii). Realizator: George Stanca.

■ Începînd cu ora 00.00, "SUPER VIP! VIP! URA!", sau GEORGE STANCA și ce au făcut, ce fac, ce vor mai face "Vip-urile" noastre.

RADIO IAȘI

6,00 - 8,30 Diminețile noastre (6,00 Știri; 7,00 Radiojurnal; 7,30-7,45 Post-scriptum, Revista presei, Avanpremiera radio, Muzică) ■ 8,00-8,05 Buletin de știri ■ 8,05-8,30 Informații utilitare ■ 8,30-9,00 Jurnalul artelor (r) ■ 9,00-9,05 Buletin de știri ■ 9,05-13,00 Radiosfera (Știri: 10,00; 11,00; 12,00; Radio-circuit-multiplex; Concert de muzică populară românească) ■ 13,00 Radiojurnal ■ 13,15 Muzică ușoară ■ 13,30 La zi, în viața partidelor politice ■ 14,00 Buletin de știri ■ 14,05 Întîlniri pe unde medii (ora 15,00 - Știri) ■ 15,20 Galaxia rock - reluare ■ 16,00 Radiojurnal ■ 16,15-17,30 Radiograme (Știri: 17,00) ■ 17,30-18,00 Grai și suflet românesc ■ 18,00-18,10 Buletin de știri ■ 18,10-18,30 Corespondența radio - muzică ușoară ■ 18,30-19,00 Corespondența radio - muzică populară ■ 19,00-19,15 Radiojurnal ■ 19,15-19,30 Muzică ușoară ■ 19,30-20,00 Ancheta radio ■ 20,00-20,30 Stop cronometru (sport și muzică) ■ 20,30-21,00 Pagini muzicale de popularitate ■ 21,00-21,20 Evenimentele zilei, sport, meteo ■ 21,20-22,00 Panoramic pop. Emisiune consacrată muzicii ușoare românești (r).

MARȚI
19 noiembrie
1996
Anul VI,
Nr. 274 (1639)
20 PAGINI
700 LEI
pentru Republica
Moldova - 50 bani

Monitorul

Ziarul care stă de vorbă cu oamenii!

Înainte de a anunța Poliția, Salvarea sau Pompierii, sunați la MONITORUL!
271.271

Director general: Daniel CONDURACHE
Redactor șef: DAN RADU

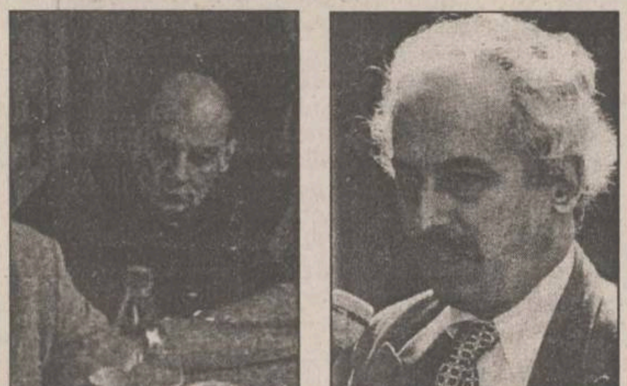

Asul din mînecă al Conventiei s-a numit Victor Ciorbea

Astăzi vom ști numele noului prim-ministru

■ *Ulm Spineanu (foto stînga) și Radu Vasile (foto dreapta) și-au disputat energic postul de premier*

Ulm Spineanu, vicepreședintele PNȚ-CD și președintele FPP lll Muntenia, și ***Radu Vasile***, secretarul general al PNȚ-CD, se vor confrunta astăzi, în fața Biroului de Conducere, Coordonare și Control (BCCÇ) al partidului pentru functia de prim-ministru al României. Un alt nume vehiculat intens în legătură cu postul de premier este cel al primarului general al Capitalei, ***Victor Ciorbea***. Surse autorizate din conducerea CDR ne-au declarat aseară că varianta "Ciorbea" nu are sustinere din două motive. În primul rînd, dată fiind autoritatea și aprecierea de care se bucură Victor Ciorbea în București, eventuala lui candidatură la funcția de premier ar crea falsa impresie că PNȚ-CD duce lipsă de presonalități. În al doilea rînd, CDR nu mai poate desfășura o campanie electorală pentru Primăria Generală a Capitalei deoarece nu mai dispune de resurse financiare și trebuie să-și refacă forțele după alegerile din această toamnă.

Revenind la cei doi competitori de astăzi, ei trebuie să-și prezinte propriile programe de guvernare. Acestea trebuie să fie axate pe programul CDR "Contractul cu România", dar trebuie să aibă și o notă personală.

Comentîndu-și programul de guvernare, Radu Vasile a spus că și l-a structurat pe trei nivele care cuprind măsuri urgente (vizînd iarna 1996-1997), măsuri pentru următoarele trei luni (au caracter social) și măsuri pentru o perioadă de timp cuprinsă între 6 luni și 1 an și jumătate (vizează macrostabilizarea economiei). Aceste din urmă măsuri cuprind programe speciale pentru dezvoltarea serviciilor și a intreprinderilor mici în acele zone ale țării unde vor fi operate reduceri de personal la societățile cu capital majoritar de stat și la regiile autonome.**(Monica TOMA)**

Structura viitorului cabinet a fost, probabil, decisă

Ceea ce se știa, cu o probabilitate apropiată de certitudine, în momentul scrutinului din 17 noiembrie era organigrama viitorului executiv. Modificările preconizate de guvernanți, în acel moment, vizau, în primul rînd, dispariția celor 4 portofolii de miniștri secretari de stat care, în cabinetul Văcăroiu, aveau rang de vice-prim-ministru. În schimb se prevedea apariția unui post de prim-viceprim-ministru care avea ca principală atribuțiune suplinirea premierului în situații extreme (boală, vizite externe etc). (Pentru acest nou post numele cel mai des vehiculat a fost cel al senatorului CDR de Iași, ***Varujan Vosganian***. Acceptul acestuia era condiționat de numele premierului).

Ținînd cont de rezultatele alegerilor din 3 noiembrie, USD este cotat la jumătatea rezultatelor obținute de către CDR. Portofoliile care au fost, în opinia liderilor USD, cu certitudine adjudecate sînt cele ale Ministerului de Externe (***Adrian Severin sau Ion Rațiu***), Ministerul Apărării (***Victor Babiuc***), Ministerul Transporturilor ***(Traian Băsescu)*** și Ministerul Muncii și Protecției Sociale (deputata PSDR, ***Smaranda Dobrescu***). La acestea s-ar putea adăuga portofoliul de la industrie (***Cristian Dumitrescu***) și sănătate (***Bogdan Marinescu***). Țărăniștii vizează internele (***Vasile Lupu*** ?), finanțele (***Varujan Vosganian sau Mircea Ciumara***), administrația publică locală, agricultura, telecomunicațiile, transporturile (un minister dorit de ambele tabere), secretariatul general al Guvernului și conducerea FPS. **(Dănuț DUDU)**

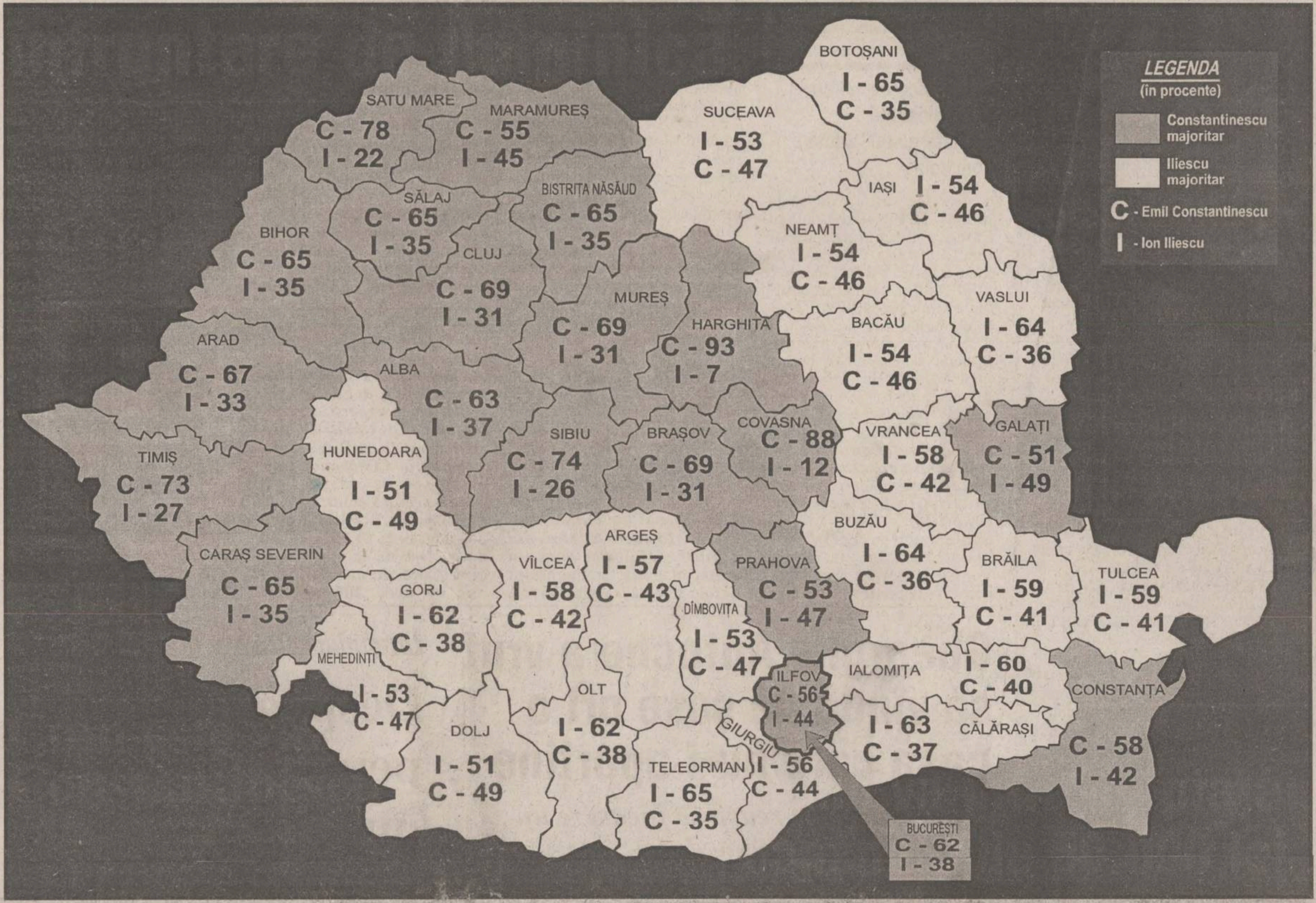

Harta optiunilor electorale de la 17 noiembrie

Cum arată cîmpul de bătaie după istorica înfruntare de duminică

Biroul Electoral Central a comunicat, luni seara, rezultatele turului al doilea al alegerilor prezidențiale, după numărarea voturilor din 15.108 secții de votare, reprezentînd 99,97% din totalul de 15.113. Conform datelor BEC, Emil Constantinescu a obținut 7.054.677 de voturi (54,41%) iar Ion Iliescu 5.911.943 de voturi (45,59%). Numărul de alegători care s-au prezentat la vot pe 17 noiembrie a fost de 13.072.857 (75,90%), totalul voturilor nule însumînd 0,78%.

EMIL CONSTANTINESCU: "Noi nu am venit la Putere pentru a ne răzbuna"

După aflarea rezultatelor sondajelor IRSOP și IMAS, Emil Constantinescu a declarat că, în calitate de președinte al României, nu va tolera nici o pedeapsă și nici o persecuție politică. ***"Înainte de a mulțumi tuturor celor ce m-au votat, vreau să-i asigur pe toți cetățenii acestei țări că a trecut vremea urii, că nu voi tolera nici o pedeapsă și nici o persecuție. Noi nu am venit la Putere pentru a ne răzbuna, ci pentru a îndrepta lucrurile***", a declarat Constantinescu. ***"Nu vom distruge, ci vom continua să construim. În această campanie dură și nemiloasă am învățat ce simplu este să iubești, ce simplu este să spui adevărul, ce simplu este să vrei să faci bine"***, a spus Emil Constantinescu.

ION ILIESCU: "Voi construi o altfel de opoziție, avînd un rol critic permanent și rațional"

Într-o conferință de presă, desfășurată după anunțarea rezultatelor primelor sondaje post-electorale, Ion Iliescu și-a recunoscut înfrîngerea în alegeri, în fața contracandidatului său, Emil Constantinescu. Iliescu și-a motivat înfrîngerea prin asumarea răspunderii într-o perioadă dificilă. ***"Am plătit tribut acestei perioade"***- a declarat Ion Iliescu După ce a anunțat că PDSR va analiza rezultatele alegerilor și va lua măsurile ce se impun, Ion Iliescu a afirmat: "***Voi construi o altfel de opoziție, avînd un rol critic permanent și rațional"***.

Primul fugar

Simion Bagdasar, care s-a delimitat public de politica din PDSR și a demisionat din acest partid, s-a adresat conducerii PNȚCD solicitînd protecția noului Guvern pentru el și familia sa, a declarat, luni, prim-vicepreședintele PNȚCD, Gabriel Țepelea. Deputatul PDSR de Olt s-a adresat, duminică, PNȚCD, verbal și în scris, arătînd că el și soția sa "***au fost supuși la presiuni și chiar la bătăi"*** după apariția în presă a unui articol prin care deputatul se delimita de politica PDSR.

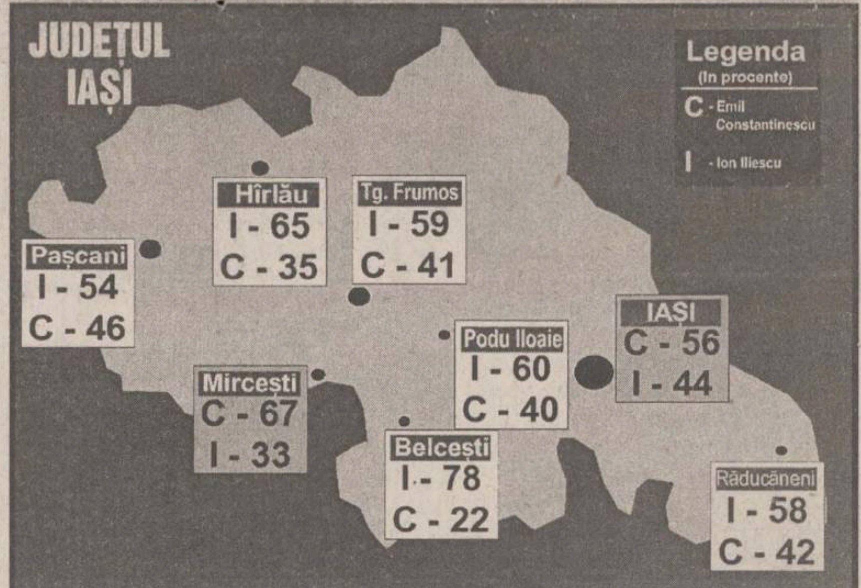

Județul Iași a votat cu Iliescu

Ieri, în județul Iași s-a terminat numărarea voturilor exprimate pentru alegerile prezidențiale. La ora 16,00, Biroul Electoral de Circumscripție Iași a făcut public rezultatul final al alegerilor din județ. Din cei 455.956 alegători care s-au prezentat la urne, adică ***un procent de 77,49% din numărul total de alegători ieșeni,*** au optat în proporție de ***53,95% pentru Ion Iliescu (PDSR) și 46,05% pentru Emil Constantinescu (CDR).*** După cum era de așteptat, în ***municipiul Iași*** pe primul loc în ceea ce privește preferințele electoratului s-a clasat Emil Constantinescu, cu ***56%*** din voturi, Ion Iliescu obținînd ***44%*** din voturile exprimate. Avansul obținut de candidatul CDR în municipiul reședință de județ a căzut în fața opțiunii electoratului din mediul rural, care a votat în marea sa majoritate cu Ion Iliescu. Un scor apropiat, dar în favoarea candidatului PDSR, a fost înregistrat la ***Pașcani.*** Ion Iliescu a obținut ***53%*** și Emil Constantinescu ***47%***. La ***Hîrlău***, candidatul PDSR s-a distanțat clar de cel al CDR. Ion Iliescu a obținut ***66%*** din voturile exprimate, în timp ce Emil Constantinescu a obținut doar ***34%.*** Locuitorii orașului ***Tg. Frumos*** au votat peste jumătate cu Ion Iliescu. ***59%*** din voturi au aparținut candidatului PDSR, Emil Constantinescu obținînd ***41%*** din voturi. La ***Podu Iloaiei***, Ion Iliescu a primit girul a ***60%*** din votanți. Emil Constantinescu a obținut doar ***40%*** din voturi. Electorii din mediul rural au votat în proporții covîrșitoare cu Ion Iliescu. La ***Belcești,*** candidatul PDSR a obținut ***77,24%,*** candidatul CDR obținînd ***22,76%*** din voturile locuitorilor acestei comune. La ***Răducăneni 58%*** din electorat a votat cu Ion Iliescu, ***42%*** a votat cu Emil Constantinescu. În mediul rural au apărut și unele surprize, care însă nu au modificat scorul electoral înregistrat la nivel de județ.

De exemplu la Secția de votare 390, din satul Iugani, comuna Mircești, 631 de alegători au votat cu Emil Constantinescu și 313 alegători cu Ion Iliescu. **(M. GIUBERNEA)**

Începînd de luni, MONITORUL are 20 de pagini

De ieri, MONITORUL are 4 pagini în plus, ajungînd astfel la 20 de pagini zilnic. Oferta noastră a crescut în volum: mai multe informații și mai multe anunțuri de publicitate. Urmăriți ca difuzorii să vă înmîneze toate cele trei secțiuni ale MONITORULUI: secțiunea A - 8 pagini, secțiunea B - 4 pagini, Secțiunea C - 8 pagini

Cum este văzută victoria lui Constantinescu în America

România are acum o nouă linie politică, prin cîștigarea alegerilor prezidențiale de către profesorul Emil Constantinescu și a celor parlamentare de formațiunile politice de centru-dreapta, din Convenția Democratică, comentează cotidianul american *"The New York Times"*. După căderea comunismului din Europa de Est, în anul 1989, România a fost singura țară care a fost condusă în mod constant de către foști comuniști și în care partidele de opoziție erau veșnic marginalizate, comentează și cotidianul *"The Washington Times"*. Înfrîngerea în alegeri a fostului președinte, comunistul Ion Iliescu, a dezvăluit profunda deziluzie existentă în toate sectoarele societății, determinată de politica dusă de fosta conducere, care a dus la decăderea fără precedent a nivelului de trai și a declinului economic. Pentru a-și atrage cît mai mulți alegători, Emil Constantinescu a făcut, de-a lungul campaniei sale o mulțime de promisiuni, într-un asa numit *"Contract cu România"*, pe care îi va fi aproape imposibil să le îndeplinească. În acest contract, Constantinescu promitea scăderea nivelului taxelor și acordarea de ajutor financiar populației, în vederea cumpărării de locuințe. Modul în care va duce la bun sfîrșit aceste promisiuni va fi acela de a elimina piața neagră și evazioniștii fiscali. În campania electorală televizată, candidatul Ion Iliescu, credincios încă ideologiei marxiste din vechiul regim comunist, a adresat o mulțime de atacuri la adresa contracandidatului său, acuzîndu-l că va reda toate proprietățiile foștilor mosieri, în defavoarea claselor muncitoare și că va fi favorabil întoarcerii în țară a regelui Mihai I. Cursa electorală din acest an a fost una dintre cele mai dure de după căderea comunismului, în decembrie '89. Prin voturile acordate candidatului Emil Constantinescu, românii au dovedit că sînt dornici și pregătiți pentru reforme politice și economice mai dure și mai rapide.

Banca Națională a anunțat oficial

Mîine va intra pe piață bancnota de 50.000 lei

"În dimineața zilei de 20 noiembrie, cele 41 de sucursale județene ale BNR vor introduce în circulație bancnota de 50.000 lei", a declarat agenției MEDIAFAX ***Adrian Vasilescu***, directorul Direcției Comunicare a BNR. Vasilescu a precizat că noua bancnotă ***"va acomoda masa monetară existentă cu presiunile inflaționiste deja create"***, nefiind de natură să genereze presiuni inflaționiste suplimentare. Noua bancnotă va rezolva o problemă tehnică, în sensul că se va acoperi o sumă mare de bani cu mai puține bancnote, a menționat Vasilescu. Bancnota de 50.000 lei are imprimat portretul compozitorului George Enescu și dispune de elemente de siguranță conforme cu standardele internaționale.

MONITORUL DE IAȘI

Scump și prost

O parte din prestatorii de servicii fac lucru de mîntuială

Oficiul pentru Protecția Consumatorilor (OPC) primește săptămînal 4-5 reclamații referitoare la servicii. Apă murdară, căldură insuficientă, lifturi care nu merg, toate stau la baza plîngerilor cetățenilor. Deși rezolvarea unor astfel de probleme nu intră în atribuțiile OPC, inspectorii se implică în cazurile în care consumatorii sînt înșelați de prestatorii de servicii. Aceste cazuri sînt greu de rezolvat, deoarece instalatorii, tîmplarii sau lăcătușii sînt contactați prin intermediul unor anunțuri de mică publicitate. Săptămîna trecută, un cetățean pensionar a reclamat o lucrare prost făcută la o conductă de canalizare. Inspectorii OPC au telefonat la numărul din anunțul publicitar și au reușit să oblige meseriașul să refacă lucrarea. "Acest lucru se întîmplă rar. Prestatorii de servicii particulari nu dau bonuri și nici garanție. De aceea sînt greu de urmărit. Consumatorii trebuie să se învețe să fie mai pretențioși, să ceară bon", ne-a declarat Adrian Stîrcea, inspector - șef adjunct al OPC.**(D.P.)**

Pe reteaua Internet

Bază de date a Universității Tehnice

Biblioteca Universității Tehnice "Gh. Asachi" va sărbători joi, 21 noiembrie, ora 9.00, două evenimente importante din istoria bibliotecii universitare. Este vorba despre lansarea bazelor de date ale bibliotecii pe INTERNET și aniversarea a 50 de ani de la înființarea serviciului "Schimb Internațional" din cadrul Bibliotecii Universității Tehnice.

În aceeași zi, la orele 13.00, va fi organizată o masă rotundă, în cadrul căreia vor avea loc dezbateri pe teme ca "Schimbul internațional de publicații în bibliotecile din România" și "Necesitatea informatizării bibliotecile universitare din România".

Manifestarea va reuni bibliotecari și cadre universitare, iar desfășurarea întîlnirii va avea loc în sala Corp A - Bibliotecă. **(Anca Deboveanu)**

Sîmbătă

Inspecția pentru Construcții va fi evacuată din Casa Pătrată

Cu o săptămînă în urmă, președintele Consiliului Județean Iași a acordat un ultimatum Inspecției de Stat pentru Construcții, Urbanism și Amenajarea Teritoriului Iași pentru a elibera cele 7 camere deținute în spațiul de la Casa Pătrată. Conform declarațiilor făcute de Liviu Antonesei, sîmbătă vor fi evacuate birourile deținute în prezent de Inspecția de Stat în Construcții. "Mi-au cerut timp pentru a aștepta pînă își vor construi un sediu, dar eu nu am spații pentru salariații mei. Am făcut angajări și, în condițiile în care sînt prea mulți salariați pentru cîte birouri avem, acum nu ne mai ajunge spațiul. Inspecția de Stat ar trebui să se mute în clădirea Habitat Proiect SA, acolo unde avem arhiva, de care spun dînșii că ar avea nevoie", ne-a declarat ieri președintele Consiliului Județean Iași, Liviu Antonesei. **(Brigitta SCHLICH)**

Lumea pe dos

50.000 de lei, statul pe bancă pe spațiul verde

Dragoș Vîlceanu, în vîrstă de 27 de ani, a fost sancționat de gardienii publici pentru că a "plimbat" o bancă în parcul Teatrului Național. Astfel, în data de 11 noiembrie a.c., în jurul orelor 20.30, tînărul, dornic să-și petreacă timpul liber în mijlocul naturii, a mutat banca de pe aleea principală a teatrului, pe spațiul verde. Spre ghinionul lui, gardienii publici care patrulau pe bulevardul Ștefan cel Mare l-au observat și l-au amendat cu 50.000 de lei. **(Eugen RUSU)**

Timp de trei zile

Reduceri de preț de 10% la cărțile Editurii RAO

În perioada 21-23 noiembrie 1996 se vor desfășura la Librăria "Casa Cărții" din Iași, Zilele Editurii RAO.

În cadrul acestora, sîmbătă 23 noiembrie, la ora 11.00, va avea loc lansarea volumului "Un englez neliniștit", de Ion Hobana, în prezența autorului care va face și recenzia cărții. De asemenea, Ștefan Ghidoveanu va face o prezentare a noii Edituri "Fahrenheit" - componentă a Grupului Editorial RAO.

Pe întreaga durată a Zilelor Editurii RAO, toate cărțile Grupului Editorial RAO se vor vinde cu o reducere de 10%. **(C.S.)**

Un scandal care riscă să zguduie serios activitatea unei mari firme

Andreiu Cătoiu conduce SC TEPRO "prin frică și teroare"

Începînd cu 1 octombrie 1994, odată cu venirea la conducerea TERPRO S.A. a managerului Andreiu Cătoiu, tensiunile dintre sindicat și conducere au luat amploare. A urmat un val de "disponibilizări", iar mulți dintre cei care mai sînt încă angajați se plîng că sînt "realmente torturați" de noua conducere. Ei susțin că Andreiu Cătoiu "a instaurat în societate managementul prin frică și teroare" și că "sînt cu toții la cheremul directorului Cătoiu".

Fostul vicepreședinte al Sindicatului "Metalurgistul" a fost concediat

Așa cum susțin foștii angajați ai TEPRO, managerul Cătoiu a început să îndepărteze din unitate persoanele indezirabile. Vicepreședintele Sindicatului "Metalurgistul", din cadrul SC TEPRO SA, nu a fost cruțat nici el, la data de 3 august 1995 fiindu-i desfăcut contractul de muncă. Deși legislația în vigoare, mai precis Legea 54/91, prevede clar că ***"membrii organelor de conducere alese ale sindicatelor li se asigură protecția legii contra oricăror forme de condiționare, constrîngere sau limitare a executării funcțiilor lor"***, Virgil Săhleanu s-a trezit peste noapte fără loc de muncă. Pentru a motiva legalitatea acestor disponibilizări, managerul Andreiu Cătoiu a invocat modificarea Statutului SC TEPRO SA, prin care managerul își rezerva dreptul de a rezilia contractele de muncă ale angajaților întreprinderii. Precizăm că pînă la data modificării statutului, disponibilizările de personal trebuiau să se facă numai de Adunarea Generală a Acționarilor, cu avizul sindicatului. Pentru a înțelege mai bine ce s-a întîmplat, trebuie să ne întoarcem puțin cu doi ani în urmă. În data de 30 septembrie 1994 a fost ținută o adunare generală a acționarilor a SC TEPRO SA la sediul societății. Cu această ocazie, a fost întocmit procesul-verbal nr. 10 din 30. 09. '94 în care, la punctul 5 al acestuia, a apărut textul "***managerul exercitînd și atribuțiile articolului 13 litera a. și d. din Statut***". Deci, așa cum am arătat mai sus, managerului Cătoiu i se dădea practic prin aceste cîteva cuvinte mînă liberă pentru disponibilizarea oricui din cadrul întreprinderii. Trebuie observat că la acea dată, Andreiu Cătoiu nu era încă "uns" manager, acest lucru petrecîndu-se la 1octombrie.

Instanța de judecată a confirmat un prim abuz

Unul dintre cei ce au fost disponibilizați, matematicianul Constantin Cîmpeanu, susține în legătură cu acel text: ***"este evident că înscrisul prin care Cătoiu primea putere de dictator a fost ulterior completat în procesul-verbal, deci e un fals. Se vede de la o poștă că literele care compun textul sînt mai înghesuite decît în restul documentului, iar textul a fost compus incorect și prescurtat pentru a-l putea încadra în spațiul disponibil în document. De altfel, orice expertiză grafologică poate stabili cu precizie acest lucru"***, ne-a spus ***Constantin Cîmpeanu***. După un lung șir de procese avute cu managerul Cătoiu, cîștigate de Cîmpeanu, acesta a fost din nou angajat la TEPRO, însă la două clase de salarizare mai mici și deci cu un salariu mai mic cu vreo 200.000 lei.

Precizăm că, în repetate rînduri, reporterii de la "Monitorul" au încercat să ia legătura cu managerul Andreiu Catoiu, însă acesta a refuzat ferm orice discuție.

A fost dat afară pentru că era "colțos"

Adrian Asaftei, actual lider sindical la SC TEPRO SA, susține că la baza concedierii lui Virgil Săhleanu a fost "***o poveste cu cîntec***". ***"Săhleanu era un bun meseriaș. Însă, pentru că era cam «colțos» și nu a fost de acord ca sindicatul din care făcea parte să-i facă jocul managerului, a fost dat afară"***, ne-a declarat liderul de sindicat Asaftei. ***"Normal, dacă un sindicat nu merge, îi schimbi conducerea, dar în nici un caz nu mai înființezi cu de la tine putere alte două noi sindicate și nici nu arunci oamenii în stradă"***, ne-a mai spus Asaftei. În prezent, dosarul fostului vicepreședinte al Sindicatului "Metalurgistul"de la TEPRO se află la Parchetul de pe lîngă Curtea de Apel pentru cercetări, iar Virgil Săhleanu încă mai speră să i se facă dreptate. **(Dragoș STÂNGU)**

Mama a trei copii s-a aruncat de pe podul de la CUG

■ *ea și-a fracturat picioarele* ■ *femeia nu a mai suportat neînțelegerile cu soțul ei* ■

Anca R. (36 ani) a trebuit să își depună votul în urna mobilă de la Spitalul de Urgențe. Femeia a fost internată în urmă cu cîteva zile la acest spital, după ce a hotărît că nu mai are nici un motiv să suporte bătăile soțului. Așa încît, Anca R. a hotărît să se sinucidă, aruncîndu-se de pe podul de la CUG, de la o înălțime de aproximativ 5 metri. Medicii de la acest spital sînt de părere că femeia se află la "vîrsta critică", vîrstă la care apar unele neînțelegeri între soți, mai ales în familiile de muncitori sau cu șomeri. După ce a stat două zile în Secția de reanimare de la Spitalul de Urgențe, ea a fost transferată la Clinica de Ortopedie. ***"Am căzut de sus, în picioare, așa încît, imediat ce am fost internată în spital, medicii mi-au pus în ghips amîndouă picioarele"***, ne-a povestit Anca R. În urma acestei experiențe, femeia a ajuns la concluzia că un proces de divorț ar rezolva, cu mult mai puține complicații, neînțelegerile cu soțul ei, iar cei trei copii ai lor nu vor rămîne orfani. **(C.P.)**

Mai mulți ieșeni au sărit în sprijinul familiei Țolea

■ *unii vor să ajute familia cu bani, iar alții au oferit locuri de muncă sau transport gratuit pentru un eventual tratament*

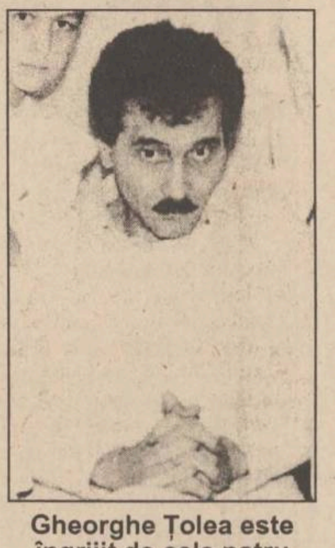

Gheorghe Țolea este îngrijit de cele patru fiice ale sale. Toate sînt minore.

Ca în atîtea alte situații dramatice, prezentate de **"Monitorul"**, marele necaz al familiei Țolea a impresionat cititorii. Amintim că această familie, formată dintr-un tată invalid și patru fetițe de școală generală, trăiește de cinci ani din ce în ce mai rău, acumulînd datorii. Pentru că mama, bolnavă de cancer, i-a pus pe membrii familiei să jure că nu se vor despărți după ce ea nu va mai fi, pînă acum nu s-a pus problema separării copiilor. Tatăl, ***Gheorghe Țolea,*** și-a respectat cuvîntul dat soției, dar nu mai suportă să fie dependent de fetele lui, care la vîrsta jocurilor cu păpuși trebuie să se gîndească ***"Ce vom mînca noi mîine și cu ce ne vom îmbrăca?"***. Speranța bărbatului de a redeveni tată responsabil este un tratament la București, ce depășește cu mult pensia sa pe caz de boală. Impresionați de soarta acestui "cap de familie", mai mulți cititori ne-au sunat ieri la redacție pentru amănunte. ***I. Cogălniceanu*** de la "Casa Lebăda" dorește să ofere 100.000 de lei familiei. El ne-a declarat că nu este prima oară cînd ajută familii nevoiașe descrise de ziarul nostru. O doamnă ce a dorit să-și păstreze anonimatul ne-a spus că vrea să asigure transportul pînă la Piatra Neamț pentru Gheorghe Țolea, acolo unde un preot și o măicuță îi vindecă pe cei cu credință. ***Mircea Popescu,*** veteran de război, s-a arătat și el dornic să ajute familia aflată în impas, cu ceva bani. De asemenea, impresionat de drama celor cinci membri ai familiei Țolea, patronul unei pizzerii din Iași s-a oferit să asigure un loc de muncă plătit cu 250.000 de lei pe lună pentru Camelia, fata mai mare. Patronul, ce nu a dorit deloc publicitate, ne-a declarat că o va ajuta pe Camelia să-și continue studiile în Iași și să muncească în același timp, pentru a nu pleca departe de ai săi, așa cum intenționează. Amintim că fata de 14 ani își dorește să aducă cît mai repede un venit în casă și de aceea vrea să plece la Bacău, la o școală profesională de telefonie. Pentru toți cei care vor să ajute intr-un fel sau altul familia Țolea, adresa lor este: ***Aleea Decebal nr. 1, bloc B1, scara A, ap.3.*** **(D.PAVEL)**

Gheorghe Antoche a vrut să vîndă de șase ori o casă care nu-i aparține

■ *ultima dată a reușit să încaseze un avans de 2,5 milioane de lei*

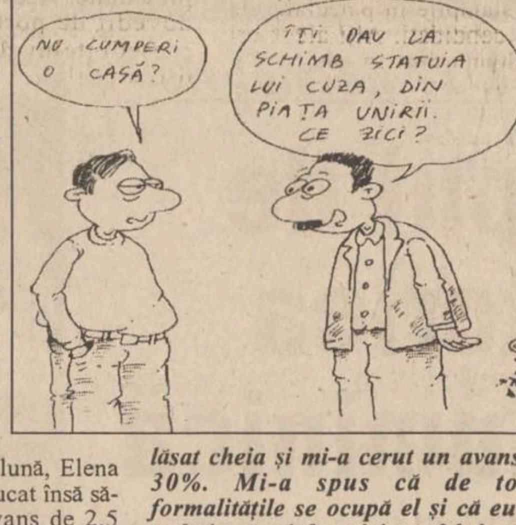

NU CUMPERI O CASĂ?
ÎȚI DAU LA SCHIMB STATUIA LUI CUZA, DIN PIAȚA UNIRII. CE ZICI?

Din 1992 și pînă acum, ieșeanul ***Gheorghe Antoche*** a avut 6 tentative de a vinde o casă ce nu-i aparține. La fiecare încercare a sa, cea care s-a opus în ultima clipă înșelătoriei a fost Primăria din Țibănești, comună pe raza căreia se află casa. De fiecare dată, amatorii aflau de escrocherie exact în momentul realizării actelor de vînzare-cumpărare. La primele cinci încercări, prezumtivii cumpărători nu au apucat să-i dea banii în mînă lui Gheorghe Antoche, ei reușind să iasă nepăgubiți din afacere. În urmă cu o lună, Elena Marc, a șasea victimă, a apucat însă să-i ofere lui Antoche un avans de 2,5 milioane lei, înainte de a vedea un act de proprietate.

Gheorghe Antoche a locuit în casa din Tîngujei-Țibănești pînă în 1991, doar pe baza unei înțelegeri amicale cu adevăratul proprietar, ***Vasile Cojocaru***, care deținea mai multe case. În '91, după moartea proprietarului, moștenitorii acestuia i-au pretins lui Antoche să evacueze imobilul. În prezent, casa nu este locuită, datorită controverselor dintre moștenitori. Profitînd de această situație, Gheorghe Antoche, care, între timp, s-a mutat în Iași, a încercat să valorifice acea proprietate în propriul său interes.

Amatorii erau găsiți din anunțurile de mică publicitate. De fiecare dată, Antoche insista ca toate actele necesare legalizării afacerii să fie făcute în Țibănești. ***Elena Marc*** a povestit modul de acțiune al lui Antoche: ***"Mi-a arătat în mare grabă casa și, pentru că am fost decisă să o cumpăr, mi-a lăsat cheia și mi-a cerut un avans de 30%. Mi-a spus că de toate formalitățile se ocupă el și că eu nu trebuie să-mi fac nici un fel de griji. Mai tîrziu am aflat că așa proceda de fiecare dată".*** Abia după ce i-a plătit avansul de 2,5 milioane lei, Elena Marc a aflat că falsul proprietar nu are, de fapt, nici un drept asupra casei. Vasile Ipate, secretarul Primăriei din Țibănești, a confirmat cele spuse de păgubită: ***"În 4 ani, alți 6 inși au venit să cumpere casa. Noroc că i-am informat la timp de situația reală. Ultima dată, acum, Gheorghe Antoche a încercat să mă mituiască spunîndu-mi că el este adevăratul proprietar al casei".*** Cum Vasile Ipate nu a fost de acord cu propunerea lui Antoche, afacerea a căzut și a șasea oară. De data aceasta, Elena Marc s-a adresat Procuraturii. Între timp, Gheorghe Antoche a devenit de negăsit, el refuzînd orice discuție cu cea înșelată. Pînă la rezolvarea cazului, Elena Marc va continua să locuiască la rude. Ea este șomeră și are trei copii de vîrstă școlară. **(S.S.)**

Întîmplări din țara lui Papură Vodă

Despăgubirile pentru calamități nu ajung la țărani

■ *băncile opresc banii pentru achitarea datoriilor fostelor SMA*

Direcția Agricolă Iași a anunțat ieri că unele din sumele de bani plătite de la bugetul statului pentru despăgubirea culturilor calamitate în anul 1995-1996 și destinate țăranilor, dar care au fost ridicate de unitățile AGROMEC care au arendat terenuri, trebuie împărțite conform înțelegerilor. Astfel, la Direcția Agricolă Iași au fost primite sesizări din partea unor țărani care au arendat terenuri la SERVAGROMEC SA și AGROMEC HOLBOCA SA și, în calitate de proprietari, nu au primit nici un ban din fondurile alocate de Guvern. Motivul pentru care fostele SMA nu au dat bani țăranilor este că, în conformitate cu prevederile legale, băncile au încasat acești bani, destinați despăgubirilor pentru culturile calamitate, în cazul datornicilor. AGROMEC HOLBOCA SA, care a primit de la Direcția Agricolă Iași suma de 269 milioane lei, ar fi trebuit să acorde proprietarilor de terenuri contravaloarea procentului stabilit la înțelegerea pentru arendarea suprafețelor agricole, fapt care nu s-a întîmplat. Specialiștii Direcției Agricole Iași au afirmat că, în cazul existenței unui contract de arendare, orice sumă obținută trebuie împărțită proporțional între proprietar și arendaș, deci unitățile AGROMEC trebuie să găsească bani pentru a achita datoriile către țărani. **(Brigitta SCHLICH)**

La "Bruxelles Eureka '96"

Inventatorii ieșeni au obținut 29 de medalii

La cel de-al 45-lea Salon Mondial al Invențiilor, Cercetării și Inovațiilor "Bruxelles Eureka '96", organizat în perioada 6 - 13 noiembrie a.c., România a cîștigat 39 medalii de aur, dintre care 11 cu mențiunea specială a juriului. De asemenea, s-au mai obținut 21 medalii de argint și 11 medalii de bronz pentru un stand de 81 invenții intrate în concurs. Salonul s-a desfășurat în spațiul expozițional "Les Pyramides", sub egida Camerei Belgiene a Invențiilor și a Camerei Inventatorilor Spanioli. La manifestare au participat organisme de stat și asociații ale inventatorilor din 22 de țări, numărul invențiilor prezentate fiind de 981. Din cele 61 de medalii atribuite inventatorilor români, Institutul Național de Inventică din Iași și-a adjudecat 13 medalii de aur, din care 3 cu mențiunea specială a juriului, 8 medalii de argint și 8 medalii de bronz. Pe ansamblu, România, într-un clasament neoficial, s-a situat pe locul al doilea, după Rusia, atît prin numărul de invenții cît și prin numărul de distincții primite. În afară de cele 29 de medalii acordate inventatorilor ieșeni, organizatorii manifestării științifice au acordat ordinele: "Crucea Meritul Inventiv" în grad de comandor - prof. dr. ing. ***Vitalie Belous***, "Crucea Meritul Inventiv" în grad de ofițer - prof. dr. Eftimie Nițescu, și "Crucea Meritul Inventiv" în grad de cavaler - prof. dr. ing. ***Boris Plahteanu***. SUA au participat la această ediție a manifestării amintite doar cu o singură invenție, un banal aparat pentru masaj, finalizat în colaborare cu un partener iugoslav. Demn de menționat este faptul că datorită nerespectării unor reguli de organizare și a protocolului Salonului Mondial al Invențiilor, Cercetării și Inovației Industriale, reprezentantul american a fost declarat de către organizatori "persona non grata". **(O. MARDARE)**

La Judecătorie

Se va da sentința în procesul dintre Rodica Luca și fosta ei secretară

Rodica Luca, inspectorul general al Inspectoratului Școlar Județean

Ieri, la Judecătoria Iași, s-a desfășurat un nou termen al procesului dintre ***Adriana Verdeș***, fosta secretară a Inspectoratului Școlar Județean, și conducerea acestei instituții. Motivul pentru care Adriana Verdeș a dat în judecată ISJ este ***"desfacerea abuzivă a contractului de muncă de către inspectorul general Rodica Luca".*** În luna decembrie a anului trecut, fosta secretară a înaintat la semnat inspectorului general adjunct Mihai Dumitriu două acte reprezentînd pontajul unor ore suplimentare efectuate de către ea și administratoarea ISJ. Deși semnătura a fost aplicată pe documente, inspectorul general adjunct ***Mihai Dumitriu*** nu a recunoscut că ar fi făcut acest lucru și a acuzat-o pe Adriana Verdeș de fals în acte. ***"De fapt, devenisem o persoană incomodă pentru actuala conducere a ISJ. Timp de doi ani de zile am fost terorizată. Cu toate acestea am reușit să-mi fac meseria fără nici o abatere"***, ne-a declarat Adriana Verdeș.

Considerînd nedreaptă decizia conducerii ISJ, Adriana Verdeș a acționat instituția în judecată, urmînd să ceară depăgubiri materiale și morale. În urmă cu trei săptămîni, avocatul Adrianei Verdeș, profesorul ***Eugeniu Safta-Romano***, a prezentat completului de judecată rezultatul expertizei grafologice făcute la București, care demonstrează că semnătura aplicată pe cele două pontaje de ore suplimentare era a inspectorului general adjunct Mihai Dumitriu. Acesta a dat trei probe de semnătură în instanță care au fost trimise la Institutul "Mina Minovici" din București. La ultimul termen desfășurat ieri, Cornel Ștefănescu, juristul ISJ, a cerut completului de judecată efectuarea unei cotraexpertize grafologice. Instanța a respins cererea reprezentantului ISJ, iar sentința a rămas în pronunțare. **(Silvia CRAUS)**

Atenție părinți !

Copiii au devenit "sursă" de bani pentru medici

■ *săptămînal, sînt operați, în medie, trei copii care au înghițit monede*

În fiecare săptămînă, medicii de la Clinica ORL a Spitalului "Sf. Spiridon" trebuie să "scoată" bani din esofagul unor copii. Asta pentru că, lăsați nesupravegheați, copii cu vîrste între 1-8 ani înghit insigne, jucării de dimensiuni mici și, cel mai des, monede. Prof. dr. ***Vasile Costinescu***, șeful Clinicii ORL, este de părere că, săptămînal, cel puțin trei copii care au înghițit bani sînt aduși de părinții lor la spital. ***"Banii se opresc cel mai des la nivelul esofagului, iar copilul nu mai poate înghiți nimic sau înghite cu mare greutate"***, ne-a relatat prof. dr. Vasile Costinescu. După intervenția medicală, părinții redescoperă bani pe care îi credeau de mult pierduți, monede din colecțiile de familie sau păstrate ca amintire. De exemplu, o monedă de 5 lei, de aluminiu, mai veche, a fost "extrasă" în această săptămînă de medicii de la Clinica ORL, din gîtul unui copil adus tocmai de la Bacău, iar în urmă cu aproximativ o lună specialiștii de la Spitalul "Sf. Spiridon" au scos un ban care se "ancorase" în urmă cu jumătate de an în esofagul unui copil. Pentru că aceste accidente pot fi periculoase, atunci cînd copilul nu mai poate înghiți nimic și nici nu mai poate respira, medicii recomandă tuturor părinților să nu lase obiecte mici, care pot fi înghițite cu ușurință, la îndemîna copiilor. **(C.P.)**

MONITORUL DE IAȘI

La deschiderea "Cinematecii studențești"

Vor fi prezenți Dan Pița și Ștefan Iordache

Începînd de luni, 18 noiembrie, Casa de Cultură a Studenților organizează, ca în fiecare an, "Cinemateca studențească". Timp de o săptămînă, Sala Gaudeamus va fi gazda unor producții cinematografice de valoare, purtînd amprenta unor mari regizori. Manifestarea va dura o săptămînă și se va desfășura după următorul program:

Luni, 18 XI, orele 17-19.30: "Viridiana" (Spania, 1961), regia Luis Bunuel

Marți, 19 XI, orele 17-19.30: "Frații sălbatici" (Suedia, 1957), regia Ingmar Bergman

Miercuri, 20 XI, orele 17-19.30: "Deșertul roșu" (Italia1964), regia Marco Antonioni

Joi, 21 XI, orele 17-19.30: "Bonnie Clyde" (S.U.A., 1967), regia Arthur Benn

Vineri, 22 XI, orele 17-19.30: "Wall Street" (S.U.A.,1987), regia Oliver Stone

Sîmbătă, 23 XI, ora 10.00: "Nunta de piatră" (România), regia Dan Pița. Invitați: Dan Pița și actorul Ștefan Iordache. Prezintă: Mircea Dumitrescu; ora 14.00: "Eu sînt Adam" (România)

Duminică, 24 XI, ora 10.00: "Concurs" (România, 1982), regia Dan Pița; ora 13.00: "Hotel de lux" (România, 1992), regia Dan Pița **(C. SCHIȚELEA)**

O mare pierdere

A murit profesorul George Pascu

Născut la data de 14 ianuarie 1912 la Iași, prof. George Pascu a devenit în timp unul dintre cei mai mari profesori ai învățămîntului muzical ieșean. A sprijinit mișcarea filarmonică contribuind în anul 1942 la nașterea Filarmonicii ieșene. Între 1945 și 1947, prof. George Pascu a condus, în calitate de director, Filarmonica din Iași. În 1953 devine fondatorul și dirijorul corului Gavriil Musicescu al Filarmonicii ieșene. A avut o extraordinară activitate ca dascăl, predînd Istoria muzicii universale și Estetica muzicii. Prof. George Pascu a fost un mare propagator al muzicii ținînd de-a lungul vieții sale mii de conferințe, cu precădere în Moldova dar și în alte regiuni ale țării. Domnul Liviu Braica, actualul director al Filarmonicii din Iași, crede că marele dispărut George Pascu este ultimul muzician de formație enciclopedică al Iașului, în mod indiscutabil o autoritate de prim ordin în muzicologie. Pentru mulți dintre studenții săi care s-au ocupat de muzicologie, prof. George Pascu a fost un îndrumător continuu. Ca om, George Pascu a fost foarte apropiat, extrem de cald și înțelegător, dar în același timp foarte exigent. Din 1990, prof. George Pascu a devenit membru de onoare al Filarmonicii ieșene, alături de alți doi mari muzicieni: Sergiu Celibidache și Ion Baciu. **(Dorin POPA)**

La disciplina Limba și Literatura Română

Profesorii sînt nemulțumiți de noile programe școlare

Profesorii de Limba și Literatura Română, membri ai cercurilor pedagogice, s-au întîlnit, în cursul săptămînii trecute, pentru a dezbate noile programe școlare pentru clasele a V-a și a IX-a.

Din cele declarate de către participanții la discuții, conținuturile programelor sînt, în principiu, non-directive. Printre elementele pozitive descoperite în programe se numără existența mai multor texte de literatură universală (la clasa a V-a) și urmărirea dezvoltării componentelor lingvistice, precum și a deprinderilor de analiză literară și stilistică (la clasa a IX-a).

Profesorii și-au arătat nemulțumirile legate de supraîncărcarea programei de clasa a IX-a cu specialități stricte din domeniile lingvistic, fonetic și fonologic. Aceștia consideră că elevul care abia termină clasa a VIII-a nu este pregătit, din nici un punct de vedere, să acumuleze și să aprofundeze cunoștințe care își au rostul doar în cadrul cursurilor de specialitate.

De asemenea, obiectivele ce oglindesc dimensiunea formativă și creativă a studiului literaturii nu pot fi aplicate din cauza lipsei efective de timp. Programa ar fi aplicabilă în condițiile în care ar mai exista încă o oră în plus pe săptămînă. **(Anca DEBOVEANU)**

Emil Constantinescu a fost votat masiv în Copou și în Tătărași

Centralizînd datele oficiale înregistrate la nivelul municipiului Iași, privind rezultatele alegerilor pentru turul doi al fotoliului prezidențial, a rezultat că 56% din electoratul municipiului a votat cu Emil Constantinescu și 44% cu Ion Iliescu. În ceea ce privește repartiția voturilor pentru cei doi candidați, în funcție de principalele cartiere ale municipiului Iași, situația se prezintă astfel: în nici un cartier ieșean, supus analizei de față, Ion Iliescu nu a obținut peste majoritatea numărului de voturi. Emil Constantinescu a obținut cel mai mare procent (62%) de voturi în cartierul Copou, unde Ion Iliescu a fost votat de doar 38% din electorat. Urmează în ordine descrescătoare cartierul Tătărași, unde Emil Constantinescu are 60% din voturi și Ion Iliescu 40%; cartierele Păcurari, Dacia, Alexandru cel Bun și Metalurgiei unde candidatul CDR are 58% și candidatul PDSR 42%; cartierul Nicolina unde Emil Constantinescu a obținut 57% din voturi și Ion Iliescu 43%. Zona care a votat cel mai mult cu Ion Iliescu este Centrul Iașului, unde candidatul PDSR a obținut 44% din voturi și candidatul CDR 56%. **(M. GIUBERNEA)**

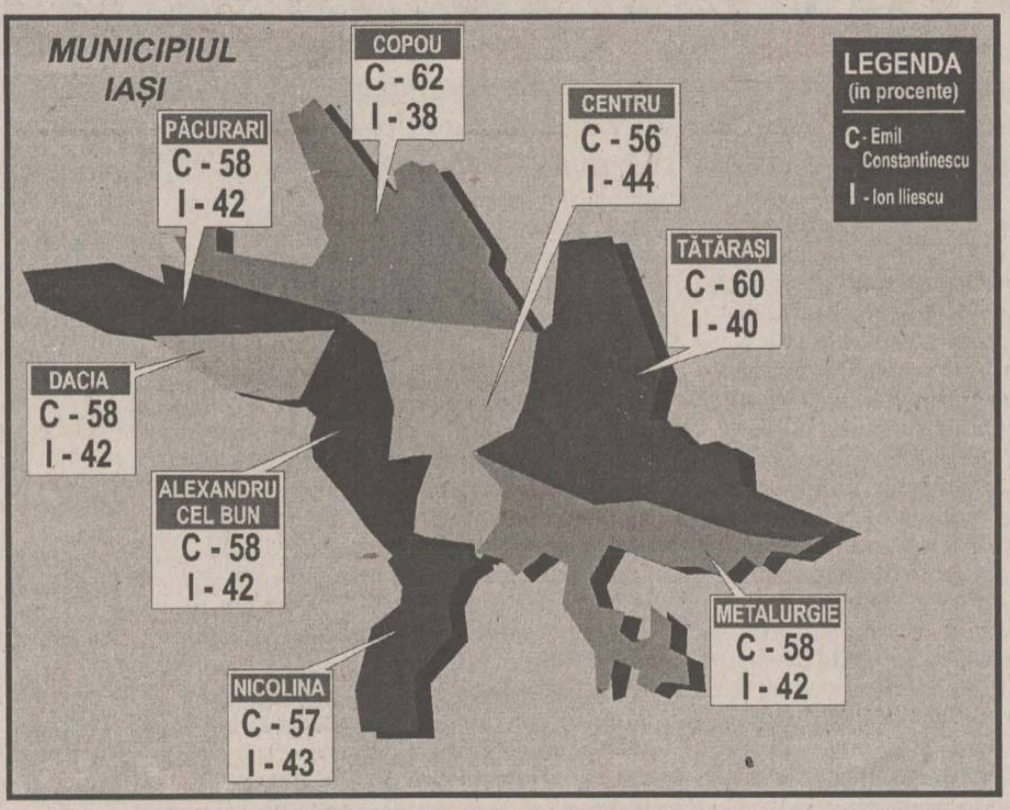

În imagine, o hartă cu preferințele alegătorilor din principalele cartiere ieșene

Două tentative de fraudă electorală

■ *un individ a vrut să introducă șase buletine în urnă* ■ *șeful unei secții de votare nu a transmis rezultatele la BEC* ■

Conducerea Biroului Electoral de Circumscripție Iași a cerut Parchetului să întocmească dosar penal în cazul unei tentative de fraudă electorală. La Secția de votare nr. 301, din comuna Comarna, județul Iași, o persoană a fost prinsă în momentul în care a vrut să introducă în urnă 6 buletine de vot ștampilate pe Ion Iliescu. Președinta acestei secții de votare a sesizat ce dorește să facă persoana și a împiedicat-o să introducă în urnă buletinele de vot. În urma acestui incident, a fost făcută o sesizare la BEC Iași, care a sesizat la rîndul său Poliția și Parchetul pentru începerea anchetei penale.

O altă persoană căreia este posibil să-i fie întocmit dosar penal este președintele Secției de votare nr. 190 din municipiul Iași. Acesta, după terminarea operațiunilor de votare și numărare a voturilor, nu s-a prezentat la BEC Iași cu procesele-verbale de constatare a rezultatelor alegerilor. Din fericire, locțiitoarea acestuia a întocmit mai multe procese- verbale cu semnăturile tuturor membrilor secției de votare în cauză, care au fost considerate valabile de către BEC Iași. Rămîne de văzut ce s-a întîmplat cu buletinele de vot anulate, ștampilele și celelalte materiale pe care președintele Secției de votare nr. 190 trebuia să le predea la Judecătoria Iași. **(M.G.)**

Mulți ieșeni au votat și cu ștampila și cu pixul

■ *în buletinele de vot, Ion Iliescu a fost "gratulat" cu expresii de genul "comunistule", "capul mafiei din România", în timp ce în dreptul lui Emil Constantinescu s-a scris "țap", "măgar"*

Echipa specială a Biroului Electoral de Circumscripție (BEC) Iași, care a verificat voturile considerate nule, a fost compusă din reprezentantul CDR, cel al PDSR și ***judecătoarea Elena Gheorghiu,*** membră a acestui birou. De duminică, 17 noiembrie a.c., pînă luni dimineață, această echipă a controlat toate buletinele de vot considerate nule, aduse de la secțiile de votare din localitățile județului Iași. În urma verificării s-a constatat că mai mult de jumătate din voturile considerate nule au fost de fapt valabile, luîndu-se măsura ca ele să fie trecute ca voturi valabile în procesul-verbal al secției de votare. Cei mai mulți președinți ai secțiilor de votare au considerat voturi nule, cele care au fost însemnate cu pixul sau care prezentau mai multe ștampile în interiorul patrulaterului unui candidat.

Amîndoi candidații din turul doi de scrutin al alegerilor prezidențiale au avut parte de cuvintele și desenele ce reprezentau nemulțumirea alegătorului față de unul dintre candidați, sau înjurături de cea mai joasă speță. Ion Iliescu a fost "gratulat" cu expresii de genul "comunistule", "capul mafiei din România", sau desene pornografice, în timp ce Emil Constantinescu a fost făcut adesea "țap", "măgar", "un bou și jumătate profesor". Unul dintre alegătorii lui Ion Iliescu și-a motivat votul prin faptul că: "mia dat pămînt" - greșeala de ortografie aparține alegătorului. Altul i-a transmis aceluiași candidat "Dzeu să te binecuvînteze" - după cum a fost scris pe buletin. Unul din alegătorii lui Emil Constantinescu a scris pe o pagină întreagă a buletinului: ***"Fraților, fiți atenți la credința în Dumnezeu, cu grija în cele lumești, că altfel ne pierdem cele sufletești. Acesta care nu-i votat (Ion Iliescu - n.r.) în acest chenar nu crede în Dumnezeu".*** Toate aceste voturi au fost considerate valabile.

Unul dintre alegătorii ce au votat în cadrul Penitenciarului Iași, după ce a pus ștampila pe Emil Constantinescu, a scris cu pixul "Decret", o aluzie la decretul de grațiere. Votul a fost considerat valabil. La ambii candidați au fost voturi în care alegătorii au pus în chenarul candidatului preferat mai multe ștampile. Ion Iliescu a avut 20 de ștampile pe un vot, în timp ce Emil Constantinescu a avut parte doar de 5-6 ștampile pe unele voturi. Toate aceste voturi au fost considerate valabile. Unul din alegătorii lui Emil Constantinescu, după ce a aplicat regulamentar o ștampilă în interiorul patrulaterului candidatului CDR, a făcut din ștampile, deasupra patrulaterului o cruce. Votul a fost valabil. Un alt alegător a făcut din ștampile o inimă stilizată, iar alt alegător a desenat cu ștampilele o imensă cruce dublă pe cele două pagini din interiorul buletinului de vot. Aceste voturi au fost considerate nule, deoarece existau ștampile în patrulaterele ambilor candidați. Alți alegători s-au mulțumit doar să taie cu mai multe linii unul din cele două patrulatere, în funcție de preferințele electorale pe care le-au avut. Unul dintre ei a făcut pe patrulaterul candidatului PDSR o rețea de zăbrele. Altul în același patrulater a desenat o zvastică.

Voturile au fost considerate valabile, fiind ștampilat doar un singur candidat. **(M. GIUBERNEA)**

Vor fi schimbați unii directori de spitale?

■ *în prezent, aproape toți directorii de spitale sînt membri PDSR*

La fel ca în multe alte instituții, ieri, în spitale, majoritatea cadrelor medicale comentau cu însuflețire rezultatele alegerilor prezidențiale. În afara cîtorva nostalgici, medicii își făceau deja calcule privind îmbunătățirile, așteptate și promise ani de-a rîndul, care să transforme munca din spital în știință și nu într-o permanentă improvizație. Poate doar ***dr. Mihai Frasin, directorul Direcției Sanitare Iași***, a rămas fidel vechiului președinte. Acest fapt este dovedit de portretul expreședintelui din biroul directorului Direcției Sanitare. Probabil că în următoarele zile ieșenii vor asista la aderarea directorilor de spitale la partidele aflate acum la putere. Mai mult, unii angajați ai spitalelor se așteaptă la un val de schimbări de directori ai acestor instituții, pentru că, în prezent, doar 3 directori nu sînt înscriși în nici un partid, unul singur este membru al PRM, iar restul sînt PDSR-iști. În schimb, angajații din rețeaua sanitară care nu s-au implicat în campania electorală a PDSR fie nu au nici o funcție importantă, fie au fost, mai mult sau mai puțin, marginalizați. Bucuros de rezultatul alegerilor s-a arătat și ***prof. dr. Cristian Dragomir***, șeful Secției III Chirurgie de la Spitalul "Sf. Spiridon", care este de părere că ***"abia acum România a ieșit din comunism. De fapt, pentru români revoluția s-a terminat abia acum"***. Medicii de la acest spital sînt convinși că cei care se vor afla de acum înainte la conducerea Ministerului Sănătății și a rețelei sanitare vor trebui să determine votarea Legii asigurărilor de sănătate, Legea spitalelor precum și obținerea unui buget mai mare pentru Sănătate. **(Cristina PETRACHE, Laura HUSARU)**

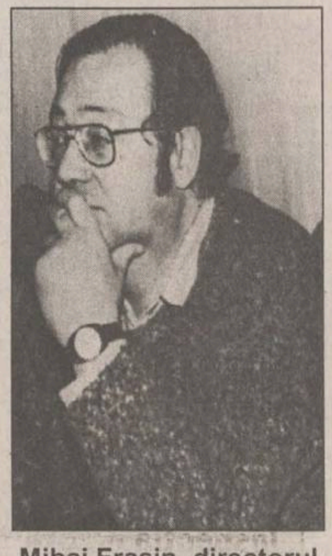

Mihai Frasin, directorul Direcției Sanitare, este un fan al fostului președinte Ion Iliescu

O mașină cu simpatizanți PDSR s-a răsturnat în comuna Victoria

■ *au fost rănite grav două femei care se deplasau spre secția de votare*

Duminică, 17 noiembrie, pe DN 24, pe raza comunei Victoria s-a produs un grav accident de circulație. Două autospeciale aparținînd fostului I.A.S. Popricani se îndreptau spre secția de votare din această comună, venind dinspre Victoria. Călătorii erau locuitori ai cătunului Cotul Morii, sat în care nu a fost instalată nici o secție de votare. ***Conducătorul autospecialei cu numărul de înmatriculare 32-IS-3184, Ion Istrate*** (37 ani), în timp ce conducea autovehiculul, într-o curbă la stînga nu a redus viteza și a părăsit partea carosabilă, răsturnîndu-se.

În accident au fost grav rănite ***Frasina Sava*** (61 ani) și ***Olga Borș*** (60 ani), ambele fiind pensionare, pasagere în autospecială. Victimele erau din comuna Popricani. Acestea au fost transportate la Spitalul de Urgență din Iași, unde s-a constatat că aveau numeroase fracturi. Călătorii au precizat că mașinile implicate în accident au fost puse la dispoziția sătenilor de PDSR. **(A.M.)**

În urma alegerilor prezidențiale de alaltăieri

Unii funcționari din Primăria Iași se tem de schimbările promise de CDR

În urma alegerii lui Emil Constantinescu în funcția de președinte al României, conform estimărilor, pe lîngă bucuria manifestată de simpatizanții acestuia există persoane care se tem de mult anunțatele schimbări. Una dintre schimbări este acordarea unei autonomii locale reale. Acest lucru face ca pulsul unor funcționari din cadrul Primăriei Iași să fie mult accelerat de teama unei presupuse reduceri de personal. ***"Este posibil să existe asemenea temeri, însă sînt nejustificate. Creșterea autonomiei locale reprezintă o schimbare în bine, din punctul meu de vedere. Un exemplu este construcția blocului 250, din cartierul Dacia, care sper să demareze la începutul anului 1997. Deși Primăria Iași a întocmit toate formele pentru începerea acestei acțiuni încă din aprilie, avizul din partea MLPAT a fost primit în cursul lunii octombrie. Organizarea licitației pentru proiectarea și execuția blocului nu a putut fi inițiată fără avizul MLPAT. Cît privește reducerea de personal din cadrul Primăriei, este o idee fără fundament. Autonomia locală ne va ușura munca și este foarte probabil să atragă după sine crearea unor noi servicii, nicidecum reducerea de personal",*** ne-a declarat ***viceprimarul Vasile Dumitriu.*** **(Constantin NICOLAU)**

Deținuții au votat schimbarea

Din cei 527 de votanți care și-au exercitat dreptul de vot la Secția de votare din cadrul Penitenciarului Iași, 458 au votat cu Emil Constantinescu și 59 cu Ion Iliescu. 10 voturi au fost considerate nule, datorită faptului că erau ștampilați ambii candidați. Cadrele militare și soldații în termen din unitățile militare ieșene, care și-au exercitat dreptul de vot, au acordat 56% din voturi lui Emil Constantinescu și 44% lui Ion Iliescu. Bolnavii internați la Spitalul de psihiatrie "Socola" au votat 168 cu Emil Constantinescu și 161 cu Ion Iliescu. Pensionarii celor două cămine de bătrîni din Iași au votat 210 cu Ion Iliescu și 112 cu Emil Constantinescu. Gravidele internate în spitalele de specialitate din Iași au votat 189 cu Emil Constantinescu și 187 cu Ion Iliescu. **(M.G.)**

Nu toată lumea a dorit schimbarea

Un electrician a fost desfigurat în bătaie de trei huligani

■ *el crede că agresorii l-au bătut pentru că este un simpatizant al noului președinte al țării*

După ce a sărbătorit la unul din barurile din Iași victoria în alegeri a candidatului Emil Constantinescu, ***Vasile Roșu*** (48 ani) a fost urmărit în toiul nopții de trei bărbați, după care a fost atacat și lovit cu pumnii și cu picioarele. Se pare că cei trei, adepți ai fostului președinte Ion Iliescu, nu au putut accepta bucuria schimbării și și-au vărsat întreaga furie și neputință asupra lui Vasile Roșu. ***"Am fost luat prin surprindere și nici nu am avut cum să fac față agresorilor care mă loveau cu sălbăticie, mai ales în cap"***, ne-a declarat bărbatul. Cei trei s-au dezlănțuit, cu o furie greu de înțeles, și au bătut victima pînă cînd au desfigurat-o, au umplut-o de sînge și au lăsat-o aproape fără suflare. Apoi, agresorii i-au luat și ultimii bani pe care îi mai avea la el (aproape 20.000 lei), după care l-au descălțat, lăsîndu-l zăcînd în mijlocul drumului. Nu după mult timp a fost descoperit de o patrulă de polițiști, care a anunțat Serviciul de ambulanță, victima fiind transportată la Spitalul de Neurochirurgie, Secția neurochirurgie II, unde i s-a stabilit diagnosticul ***"contuzie cerebrală și traumatism cranio-cerebral".*** Vasile Roșu a mai adăugat: ***"nu-mi pot da seama pentru ce am fost lovit cu atîta sălbăticie, mai ales că nu putea fi vorba de bani, deoarece sînt doar un simplu electrician la o firmă particulară, iar 20.000 lei și o pereche de pantofi nu pot fi atît de tentante pentru trei bărbați".*** **(Laura HUSARU)**

NOU
Doriți să cumpărați ultimele apariții ale unor reviste străine ?
PUNCTUL DE DIFUZARE
a presei
din B-dul Independeței
(vizavi de magazinul NEST)
vă oferă:
Time Newsweek The Economist
Complete Car Ideal Home
Buisness Week New Europe
Paris Match Science et vie
Elle
Femme actuelle Premiere
Pointe de vue
Action Auto-Moto La recherche
Arte et decoration

EuroBIT
Full Internet Access
Abonament lunar
str. A. Panu nr. 36, bl. 1B
tel. 032/ 21.40.10/ 21.14.94
21.00.30/ 21.00.31
http:// www.interbit.ro
Email - eurobit @.interbit.ro

CONY SAT
STUDIOUL DE TELEVIZIUNE IAȘI
ora 19.00
VIAȚA SPORTIVĂ
emisiune în direct
Telefonul telespectatorului
032/230576
Redactor CRISTINA CONSTANTIN

12 RATE
ELVILA international
MOBILĂ
PRODUSE ELECTRONICE ȘI ELECTROCASNICE
Magazinul SUPERCOPOU
tel. 032/213415
PROGRAM: zilnic 8.00-20.00
Depozit: Str. Grăniceri nr. 3-9
PROGRAM: zilnic 9.00-17.00

MONITORUL DE IAŞI

Dosare penale

"Falsificare de monede sau alte valori"

Gheorghe Borza (65 ani), administrator al SC MOLDOVA COMPLEX SERVICII PUBLICE SRL Iaşi, a fost trimis în judecată prin ordinul Parchetului de pe lîngă Tribunalul Iaşi sub acuzaţia de "falsificare de monede sau alte valori" şi "înşelăciune în dauna avutului privat". Conform rechizitoriului, în ziua de 9 mai, acesta i-a înmînat lui Viorel Anton, angajat al firmei, un cec în alb, spunîndu-i să achiziţioneze sîrmă în valoare de cîteva milioane, urmînd ca angajatul să completeze cecul în funcţie de preţul sîrmei achiziţionate. În realitate, în contul societăţii existau doar 69.000 lei.

Viorel Anton a plecat cu delegaţie de serviciu la Galaţi, la SC TREFO SA şi a achiziţionat 6 tone de sîrmă, la preţul de 9,1 milioane lei. Fără să ştie ce bani există în contul societăţii, V. Anton i-a înmînat cecul în alb contabilei SC TREFO SA, rugînd-o să completeze suma de achiziţie a sîrmei. Cînd SC TREFO SA Galaţi s-a prezentat la bancă pentru a-şi încasa cecul, a constatat că banii nu existau în cont, iar firma ieşeană nu era solvabilă. A fost sesizată Poliţia şi, astfel, Gheorghe Borza a fost anchetat şi trimis în judecată. **(A.A.)**

Proiect TEMPUS

33.000 de ECU pentru dezvoltarea relaţiilor internaţionale

Dezvoltarea departamentelor de relaţii internaţionale din cadrul universităţilor româneşti este tema unui nou Proiect TEMPUS, care a început de ieri printr-un seminar organizat la Iaşi. Proiectul are o valoare de 33.000 ECU şi este condus de şefa Departamentului de Relaţii Internaţionale şi Imagine Universitară de la Universitatea "Al. I. Cuza", Livia Vrănescu. Pe lîngă reprezentanţii a zece universităţi româneşti vor participa şi persoane de contact de la Universitatea Oxford - Marea Britanie, Universitatea Groningen - Olanda, Universitatea Granada - Spania şi Universitatea Bergen - Norvegia. Proiectul vizează organizarea departamentelor de relaţii internaţionale din cadrul universităţilor româneşti la nivelul universităţilor din vestul Europei. În zilele de 19 şi 20 noiembrie se va desfăşura seminarul "Restructurarea departamentelor de relaţii internaţionale din universităţile româneşti". **(S.A.)**

Depozit de deşeuri radioactive în Copou

■ *o groapă betonată adăposteşte reziduurile radioactive din laboratorul de radiobiologie al Universităţii "Al.I. Cuza"* ■ *controalele medicale atestă că unui profesor, după 28 de ani de activitate în laborator, i-a scăzut cu 20 % numărul globulelor roşii din sînge* ■

Universitatea "Al.I. Cuza" adăposteşte o veritabilă bază de materiale radioactive. În cîteva dintre laboratoarele universităţii amintite cadrele didactice şi studenţii lucrează aproape zilnic cu surse de radiaţii. Prof. dr. Alexandru Cecal, şeful Laboratorului de Radiochimie, este unul dintre puţinele cadre didactice universitare din ţară care poate spune că munca sa se desfăşoară în preajma celor mai periculoase materiale cunoscute pînă acum. Din 1968 lucrează printre soluţii, pulberi sau pastile radioactive. Datorită slabei dotări, protecţia laboratorului este realizată doar cu ajutorul cărămizilor de plumb. Serviciul de resort asigură rareori materialele necesare protecţiei, cu toate că acolo se face zi de zi muncă de cercetare. Studenţii îşi procură singuri, pe măsura posibilităţilor financiare, echipamentul de protecţie. Pentru a se feri de efectele unor emisii radioactive necontrolate, studenţii stau maxim o jumătate de oră în laboratorul propriu zis. Doza maximă de iradire admisă este de 8,3 microSievert/oră. În intervalul în care se aflau în laboratorul respectiv redactorii cotidianului "Monitorul", se înregistra o iradiere de sub un microSievert/oră. Valoarea era foarte apropiată de radioactivitatea naturală. Demne de remarcat sînt rezultatele controalelor medicale anuale pe care le face prof. univ. dr. Alexandru Cecal. În cei 28 de ani de activitate, numărul de globule roşii din sînge i-a scăzut cu 20%, iar cel al trombocitelor este coborît sub numărul minim. Prof. univ. dr. Alexandru Cecal a afirmat că se simte bine şi că s-ar bucura dacă laboratorul ar fi ceva mai dotat.

Instalaţia de canalizare a laboratorului este separată de cea a oraşului

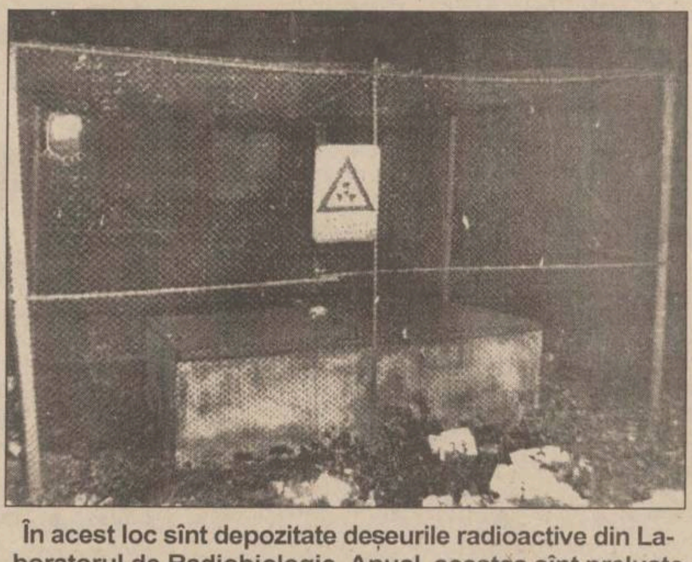

În acest loc sînt depozitate deşeurile radioactive din Laboratorul de Radiobiologie. Anual, acestea sînt preluate de o maşină blindată a Institutului de Fizică Atomică.

Puţini cunosc faptul că în spatele Corpului B al Universităţii "Al.I. Cuza" se află un depozit de deşeuri radioactive. Acestea sînt acumulate de la Laboratorul de Biofizică şi Radiobiologie. În ordinea importanţei, din punct de vedere al vehiculării substanţelor radioactive, laboratorul amintit este clasificat imediat după reactoarele nucleare. Ca măsură de protecţie, Laboratorul de Biofizică şi Radiobiologie a fost amplasat la demisolul Corpului B. În acest laborator intră săptămînal doar 10 studenţi pentru o lucrare practică de două ore. Fiecare angajat care lucrează în laboratorul amintit poartă agăţată de halat o casetă individuală cu film fotodozimetric. Lunar casetele sînt transmise pentru analizare Institutului de Fizică Atomică. Laboratorul de Biofizică şi Radiobiologie are instalaţia de ventilaţie separată. Instalaţia de canalizare este separată de cea a oraşului. Sticlăria utilizată, produşii de reacţie, precum şi echipamentul care a venit în contact cu materialele radioactive sînt strînse într-un sac, introduse într-un recipient metalic etanş şi apoi calcinate. Recipientul metalic este depozitat în spatele Corpului B, într-o groapă betonată cu dimensiunile de 2,5 m x 1 m x 1 m. Reziduurile sînt ridicate odată pe an de către o maşină special pregătită în acest sens de Institutul de Fizică Atomică. Maşina respectivă, special proiectată pentru astfel de transporturi, preia deşeurile radioactive într-un container blindat capabil să ecraneze şi focoase nucleare. După golirea depozitului nuclear şi măsurarea nivelului radiaţiilor, maşina depune reziduurile radioactive într-un buncăr betonat al Institutului de Fizică Atomică. Întreaga acţiune se desfăşoară cu discreţie sub o pază specializată, traseul maşinii fiind ţinut secret.

Personalul din laboratoare nu are încadrarea corespunzătoare

Personalul care lucrează în centralele atomice sau în laboratoare în care se manipulează materiale radioactive este încadrat în grupa a doua de muncă. Aceasta înseamnă că la stabilirea vechimii în muncă, pentru fiecare an de producţie se mai adaugă o bonificaţie de trei luni. După cum a declarat ***prof. dr. Mihail Isac***, şeful Laboratorului de Biofizică şi Radiobiologie, datorită imobilităţii Serviciului de Personal de la Universitatea "Al.I. Cuza" nici pînă acum nu au fost operate în cărţile de muncă ale personalului amintit modificările privind încadrarea în grupa a doua de muncă. Pentru personalul angajat în laboratoarele respective mai este prevăzută o bonificaţie de 12 zile pentru concediul de odihnă. Sporurile de periclitate acordate pentru cei care lucrează în medii cu radiaţii sînt de numai 15 - 20% din salariul de bază. **(Ovidiu MARDARE)**

Şcoala postliceală Themis-Art organizează admiterea în ilegalitate

■ *nimeni nu poate opri jefuirea naivilor de către patronii acestui tip de şcoală*

Deşi nu are avizul provizoriu de funcţionare de la Ministerul Învăţămîntului, Centrul medico-sanitar THEMIS-ART organizează din nou înscrieri pentru înfiinţarea a două clase cu profil asistenţi medicali şi asistenţi socio-medicali educatori. Noii "recruţi" urmează să devină viitori cotizanţi la contul societăţii respective, taxa de şcolarizare anuală depăşind 200.000 lei. Aşa cum ne-au relatat foşti cursanţi ai Şcolii Postliceale THEMIS-ART, dovada efectuării acestor cursuri este o diplomă care, neavînd antetul Ministerului Învăţămîntului, nu este valabilă la angajarea într-o instituţie de stat cu profil sanitar. Mai mult, diploma fără valoare, anul trecut se ridica la 7000 lei bucata, suma reprezentînd probabil preţul tipăririi acesteia. Programa şcolară adoptată la Şcoala Postliceală Themis-Art nu este aprobată de ministerul de resort, dovadă fiind examenele diferenţă pe care le-au susţinut foştii cursanţi ai acestei instituţii în momentul transferării la o altă şcoală particulară avizată de minister, cum ar fi Şcoala Postliceală "Psyconas". Mai mult decît atît, specialitatea de asistenţi socio-medicali educatori nu există în nomenclatorul şcolilor postliceale sanitare. Cu toate acestea, Centrul medico-social Themis-Art înfiinţează în continuare clase cu profil sanitar, păcălind zeci de tineri cu nişte diplome fără valoare, dar care costă pe lîngă trei ani pierduţi sute de mii de lei. **(Silvia CRAUS)**

Un om a fost înjunghiat în faţa blocului său

■ *în timpul acesta, vecinii, martori ai evenimentului, nu au vrut să intervină*

Duminică, 10 noiembrie, în jurul orei 20.00, ***Cristian Crengăniş*** a fost înjunghiat în braţ chiar în faţa blocului în care locuieşte, situat în cartierul Nicolina. De remarcat este faptul că acesta nu a depus nici la ora actuală plîngere la Poliţie, întrucît se teme că agresorii s-ar putea răzbuna pe copiii săi. ***"În condiţiile în care gardienii publici patrulează doar pe strada principală, care este departe de blocul meu, iar echipaj de poliţie n-am l-am mai văzut prin preajma blocului de anul trecut, de la Crăciun, nu reclam nimic, fiindcă mă tem să nu păţească ceva copiii mei"***, ne-a spus Cristian Crengăniş. El ne-a relatat că incidentul a pornit de la vreo cîţiva "golănaşi" de vreo 15-16 ani. Aceştia şi-au făcută simţită prezenţa în cartier, cerînd ţigări în stînga şi în dreapta, înjurînd şi fugărind copiii care se jucau în faţa blocului. După ce a ieşit afară, în timp ce se îndrepta spre un grup de trei indivizi, Crengăniş a fost surprins de un al patrulea, care, venind prin spate, l-a împroşcat cu un spray lacrimogen. În învălmăşeala care a urmat, unul dintre agresori l-a înjunghiat pe Crengăniş în braţ, după care cei patru atacatori au dispărut în grabă. Cristian Crengăniş s-a arătat totuşi surprins că, în timpul altercaţiei, toţi vecinii săi îşi vedeau liniştiţi de treabă, ca şi cînd nu s-ar fi întîmplat nimic. ***"Un vecin de deasupra, de la etajul doi, mi-a spus că are treabă îşi pune murături, iar altul că «dacă nu-s copiii mei la mijloc nu mă bag»"***, ne-a mai spus Crengăniş. **(Dragoş STÂNGU)**

DESCOPERIREA UNUI NOU CONCEPT:

DOUĂ MAŞINI ÎNTR-UNA SINGURĂ !

DAEWOO DAMAS

DAMAS COACH e ideală pentru familia ta, cu cele 7 locuri ale sale. Flexibilitatea amplasării acestora oferă confort absolut celor 7 pasageri, dar şi spaţiu suplimentar pentru transport bagaje sau marfă.

- transport pasageri 7 locuri
- adaptabilă şi pentru transporturi marfă / bagaje
- modele: STD, DLX, SUPER + A/C

Caracteristici generale:
- motor 3 cilindri în linie, 4 timpi
- transmisie manuală cu 4 trepte: COACH STD şi VAN
  cu 5 trepte: DLX şi SUPER + A/C
- capacitate cilindrică 796 cmc
- putere max. 38 CP / 5000 RPM
- cuplu max. 6,4 kg m / 3000 RPM
- acces lateral dublu prin uşi glisante
- acces spate prin uşă hatchback

Un partener de încredere în afacerea ta.
Un prieten pentru familia ta.
Maşina pe care ai aşteptat-o în fiecare moment.

DAMAS e ideală pentru traficul urban: se descurcă în orice condiţii, se strecoară oriunde, se parchează oricum. Pentru că exteriorul său mic adăposteşte un interior mare. Iar consumul mic de carburant oferă o mare economie. Este ajutorul afacerii tale, dar şi prietenul familiei tale.

DAMAS VAN e ideală pentru afacerea ta: designul acoperişului înalt creează un volum mare de încărcare.

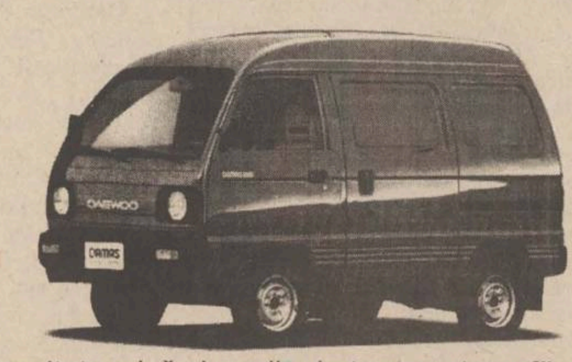

- 2 locuri, capacitate mică şi medie de transport marfă

Tip	Preţ (USD)
VAN	8.500 USD
COACH STD	8.900 USD
COACH DLX	9.500 USD
COACH SUPER + A/C	11.300 USD

* Plata în lei la cursul BNR al zilei de luni a fiecărei săptămâni

+ Distribuitorii autorizaţi RODAE întotdeauna la dispoziţia dvs.

IAŞI INTERNAŢIONAL-COMPLEX SERVICE Tel: 032/13.76.20 Fax: 032/13.01.25 • **BUCUREŞTI** EUROCAR Tel: 01/628.31.45 Fax: 01/312.80.66 • **BUCUREŞTI** - EUROSERVICE S.R.L. Tel: 01/675.66.95 Fax: 01/330.39.99 • **BUCUREŞTI** RĂDĂCINI Tel/Fax: 01/210.76.52/211.10.46 • **BUCUREŞTI** - SEBASTIAN S.R.L. Tel: 01/330.28.52 Fax: 01/330.60.09 • **BUCUREŞTI** - EUROCENTER-BĂNEASA Te: 01/665.60.35 Fax: 01/666.42.67 • **BUCUREŞTI** CAR SERVICE STAR Tel: 01/650.56.82 Fax: 01/311.12.99 • **ALBA-IULIA** SATEX S.R.L. Tel: 058/81.04.57 Fax: 058/81.01.53 • **ARAD** I.A.T.S.A. Tel: 057/28.78.38 Fax: 057/28.73.66 • **ARAD** FRANCKMAR Fax: 057/28.96.00 • **BACĂU** I.A.T.S.A. Tel: 034/15.27.30 Fax: 034/16.13.90 • **BAIA MARE** SERVICE AUTO MUREŞAN Tel/Fax: 062/41.57.30 • **BAIA MARE** I.A.T.S.A. Tel: 062/42.45.86 Fax: 062/42.33.03 • **BÂRLAD** I.A.T.S.A. Tel: 035/41.43.21 Fax: 035/41.51.89 • **BISTRIŢA** COMAUTOSPORT Tel/Fax: 063/23.15.50/25.01.93 • **BOTOŞANI** SATT Tel: 031/53.12.15 Fax: 031/53.17.99 • **BOTOŞANI** XANDOR Tel: 031/52.50.39 Fax: 031/51.44.80 • **BRAŞOV** I.A.T.S.A. Tel: 068/31.12.46 Fax: 068/31.25.96 • **BRAŞOV** ROMINTRADE S.A Tel/Fax: 068/15.39.88 • **BRĂILA** COMIHAIL Tel: 039/68.60.39 Fax: 039/68.13.10 • **BUZĂU** AGROMECANICA S.A. Tel: 038/41.59.12 Fax: 038/42.32.40 • **CÂMPINA** GIA MOTORS Tel/Fax: 044/37.48.50 • **CLUJ** I.A.T.S.A. Tel: 064/41.07.68 Fax: 064/41.07.65 • **CLUJ** FELEAC Tel: 064/43.84.41 Fax: 064/43.84.42 • **CONSTANŢA** CAMSAS Tel: 041/66.42.95 Fax: 041/69.17.56 • **CONSTANŢA** I.A.T.S.A. Tel: 041/64.28.47 Fax: 041/64.24.91 • **CARANSEBEŞ** TEO&MARY OIL Tel: 055/51.45.69 Fax: 055/22.51.15 • **CÂMPULUNG** I.A.T.S.A. Tel: 048/21.63.99 Fax: 048/81.47.24 • **CRAIOVA** CENTRUL DE VÂNZĂRI ŞI SERVICE Tel: 051/14.46.52 Fax: 051/14.59.79 • **CRAIOVA** REDEXIM Tel/Fax: 051/41.48.88 • **DEVA** DACIA SERVICE Tel: 054/22.58.40 Fax: 054/22.58.41 • **FOCŞANI** DIVERSIS S.A. Tel: 037/62.35.27 Fax: 037/61.75.89 • **GALAŢI** I.A.T.S.A. Tel: 036/44.26.33 Fax: 036/46.29.54 • **GIURGIU** PRODAS Tel: 046/21.35.23 Fax: 046/22.28.94 • **MIERCUREA CIUC** I.A.T.S.A. Tel: 066/12.48.08 Fax: 066/12.39.62 • **ONEŞTI** MIHOC Tel: 034/31.19.42 • **ORADEA** (FELIX) I.A.T.S.A. Tel: 059/46.39.16 Fax: 059/43.14.80 • **PETROŞANI** GENERAL TRANS S.A. Tel: 054/54.20.40 Fax: 054/54.13.54 • **PIATRA NEAMŢ** TRANS SERV S.R.L. Tel/Fax: 033/22.19.00 • **PITEŞTI** I.A.T.S.A. Tel: 048/63.42.00 Fax: 048/63.02.06 • **PITEŞTI** CARA S.A. Tel:/Fax: 048/62.56.40 • **PLOIEŞTI** FAREDO S.R.L. Tel: 044/11.38.98 Fax: 044/11.43.58 • **RÂMNICU-VÂLCEA** INDACOM S.A. Tel/Fax: 050/73.70.21 • **REŞIŢA** MERCUR S.A.. Tel: 055/23.16.12 Fax: 055/22.50.21 • **SATU MARE** I.A.T.S.A. Tel: 061/73.08.20 Fax: 061/73.61.68 • **SIBIU** I.A.T.S.A. Tel: 069/22.88.83 Fax: 069/22.96.62 • **SLATINA** I.A.T.S.A. Tel: 049/43.41.90 Fax: 049/43.43.94 • **SLOBOZIA** MIVA SERV Tel/Fax: 043/23.12.03 • **SUCEAVA** I.A.T.S.A. Tel: 030/21.35.10 Fax: 030/22.52.78 • **SUCEAVA** SEVERIN Tel: 030/21.00.32 Fax: 030/52.03.69 • **TECUCI** WOTAN IMPEX S.R.L. Tel/Fax: 036/81.28.58/81.79.54 • **TIMIŞOARA** I.A.T.S.A. Tel: 056/20.02.15 Fax: 056/20.02.16 • **TIMIŞ** GIRCC GIROTIM LTD. Tel: 056/18.41.55 • **TÂRGOVIŞTE** VIRAFATI PROD SERV COM S.R.L. Tel/Fax: 045/63.49.31 • **TÂRGU-JIU** I.A.T.S.A. Tel/Fax: 053/21.27.96 • **TÂRGU MUREŞ** MONDO TRADE Tel/Fax: 065/16.67.75/16.13.81 • **TÂRGU MUREŞ** I.A.T.S.A. Tel: 065/16.55.44 Fax: 065/16.80.26 • **TULCEA** S.C. AGROMEC Tel: 040/52.36.07 Fax: 040/52.39.04 • **TURNU-SEVERIN** I.A.T.S.A. Tel: 052/31.47.72 Fax: 052/31.19.83 • **VÂLCEA** AUTOSERVIL Tel/Fax: 050/71.04.57

DAMAS: Un partener de încredere, un prieten de familie.

DAEWOO AUTOMOBILE ROMÂNIA S.A.

RODAE AUTOMOBILE

Un băcăuan a fost martor la descoperirea a 15 kilograme de aur

■ *La ieșirea din șut, minerii de la exploatarea de aur erau dezbrăcați în pielea goală și așezați pe niște grătare metalice*

În urmă cu cîteva zile, peste șase sute de mineri de la Exploatarea de aur Baia de Arieș (județul Alba) au încetat lucrul declanșînd o grevă spontană. Minerii sînt nemulțumiți că, în ultimii doi ani nu și-au primit integral salariile, iar conducerea minei nu respectă metodologia de lucru. Băcăuanul ***Vasile Bucșă*** a lucrat douăzeci de ani în mina de exploatare Borza și cunoaște viața și condițiile de muncă ale minerilor. El a lucrat în mină pînă în 1982, cînd a ieșit la pensie. Mai mult de jumătate din angajații minei erau moldoveni. Oameni necăjiți, plecați de acasă pentru a uita cine știe ce tragedie care le-a marcat viața. Mina de aur era considerată printre mineri ca fiind de "lux" comparativ cu alte mine. Vasile Bucșă ne-a relatat că în minele de aur exploatarea se face pe verticală și se intră de jos în sus, minerii săpînd galerii de coastă. Zilnic, alături de alte metale - argint, zinc, cupru -, minerii de la Borza recoltau 3-4 grame de aur. În cei douăzeci de ani de minerit, Vasile Bucșă a fost martor la recoltarea a peste 15 kilograme de aur. ***"Minerii auriferi suferă de reumatism, toți au această boală. Unii dintre ei, ce-i drept mai puțini ca în minele de cărbune, suferă de silicoză. De aceea ies la pensie mai devreme. La 45 de ani, minerii sînt pensionați. Cînd am lucrat eu, erau foarte bine plătiți. Multe familii de moldoveni s-au aciuit pe lîngă mină pentru că li se ofereau apartamente și condiții bune de trai. Acum nu știu cum se procedează"***, ne-a relatat Vasile Bucșă. Tot el își amintește de controlul riguros la care erau supuși cei care lucrau în minele de aur: ***"Pe noi, cei care lucram direct la filon, ne păzea unul sau doi militari, șeful, plus doi civili, probabil angajați ai securității. La toaletă mergeam doar cu aprobarea șefului și după un control prealabil. La ieșirea din șut ne dezbrăcam pînă la piele, stînd cu picioarele pe niște gratare. Nimeni nu putea fura aur din mină. Ce era prin buzunare, cădea printre grătare pe o coală de hîrtie și era recuperat".***

Bătrînul miner ne-a relatat că aurul se găsește în special sub formă de minereu, rareori este sub formă de bucăți. Personalul necalificat făcea săpăturile pînă se ajungea la filon. Cînd se descoperea "aur curat" cîțiva dintre cei mai vechi și mai de încredere, scoteau filonul. ***"Desprindeam aurul din peretele muntelui cum desprinzi staniolul de pe o sticlă de șampanie. Era fascinant! Totul era diferit de cum îmi imaginasem, aurul nu era bucăți, ci foi subțiri. Nu ne-am îmbogățit la mină. Nu am plecat cu aur de acolo. Sînt un om obișnuit deși am dus printre minerii auriferi o viață deosebită. Sînt oameni săritori și au un caracter special. Nu te lasă atunci cînd ai nevoie de ei. Sînt foarte uniți. Nemulțumirea unuia este problema tuturor. Poate că, dacă ar fi mai bine plătiți ar da rezultate mai bune"***, ne-a precizat Vasile Bucșă. **(Anca ALEXANDRU)**

În localitatea Roma, din județul Botoșani, trăiește un moș, născut în secolul trecut, care ține morțiș să afle cum va fi și în mileniul trei

Mihai Aprotosoaie a "schimbat" 4 regi, trei președinți și 50 de guverne

Despre bătrîni poți vorbi în fel și chip, după cum te taie mintea și interesul: și idolatru, precum anticii cu înțeleptul comunității și ironic, precum Bulă care avea o bunică atît de bătrînă încît a trebuit s-o împuște ca să moară. Cînd însă bătrînețea este dusă peste o anumită vîrstă, să zicem o sută de ani, inaccesibilă celor mai mulți dintre pămînteni, ea impune aproape necondiționat respect și admirație. Așa cum impune, în localitatea sa de baștină - Roma, din județul Botoșani - Mihai Aprotosoaie, după spusele unora cel mai bătrîn om din ținutul Botoșanilor.

La 50 de ani, a fost considerat prea bătrîn pentru a participa la al doilea război mondial

Mihai Aprotosoaie s-a născut în urmă cu un secol, pe vremea cînd pe cele șapte coline de la nord de Botoșani fuseseră împroprietăriți veteranii războiului de independență și urmașii acestora, semnîndu-se astfel actul de naștere al localității pomenite mai sus. Se mîndrește în sinea lui cu faptul că este "de-un leat" cu comuna. Și cum comuna sa este relativ tînără, ce motive ar avea el să se considere bătrîn? Stindardul celor o sută de ani bătuți pe muchie îl poartă cu mîndria cu care soldatul își duce pușca în prima zi de instrucție.

Fericite sau triste, evenimentele istorice au trecut de-a valma pe lîngă el, nefiind niciodată măcar tentat să le facă autostopul. S-a născut pe vremea domniei lui Carol I, iar cînd acesta a decedat, în 1914, avea deja 17 de ani. S-au perindat apoi la putere printul Ferdinand, Carol al II-lea, Mihai I, dar și Gheorghiu Dej, Ceaușescu și Ion Iliescu. Cu alte cuvinte, după cum singur a mărturisit, a schimbat pînă acum patru regi, trei secretari de partid și peste 50 de guverne, deși, dacă luăm în considerare toate remanierile ultimului secol, s-ar putea să fie aproape o sută, unul mai dezastruos decît altul. Primari nici el nu mai ține minte cîți s-au perindat de-a lungul existenței sale. Despre răscoala de la 1907 a auzit doar din spusele altora, pe la Roma nebîntuind pe atunci decît un zvon de primăvară.

Intrarea României în primul război mondial nu l-a lăsat însă pe dinafară, fiind obligat de sfînta datorie față de patrie să ia arma în mînă și să-i păzească fruntariile. S-a achitat cu succes de misiuna încredințată, inamicul nepunîndu-l la încercare, făcînd astfel importante economii la rezerva de muniții a armatei. Cît privește cel de-al doilea război mondial, cu mîhnire în suflet Mihai Aprotosoaie spune că obolul său n-a mai fost de astă dată acceptat pentru un motiv care și astăzi i se pare cel puțin straniu: era considerat deja prea bătrîn la cei 50 de ani pe care de abia îi împlinise. Armata avea nevoie de forțe tinere, dinamice și chiar dacă el se mișca mai iute ca un recrut, data nașterii îl trăda, ștergîndu-l cu buretele de pe lista unor potențiali eroi ai patriei. Dar nu s-a lăsat intimidat, continuînd să-și pogoare existența pe derdelușul istoriei cu bucuria inocentă a copilului despovărat de grija ce le-o poartă părinții.

"După desființarea CAP-ului am primit jumătate de oaie"

Cu adevărat nefericit nu s-a considerat decît pe timpul colectivizării, cînd activiștii cu întovărășirea, ***"șapcalii"***, cum li se spunea pe atunci, l-au deposedat pe el și pe cei opt copii ai săi de cele 12 hectare de pămînt pe care le dețineau, singura lor avere cu care i-a înzestrat Dumnezeu. La Roma pe atunci au fost puternice mișcări de rezistență împotriva sistemului care tindea să le ia țăranilor orice brumă de chiverniseală. Au fost chiar condamnări la ani grei de pușcărie pentru cei ce nu încuviințau să creadă că regimul impus de la Moscova este calea cea dreaptă către prosperitate. Deși nu a fost condamnat, Mihai Aprotosoaie a fost totuși printre ultimii oameni din sat care a încuviințat să trecă la colectiv. A mai fost nevoit atunci să doneze pentru bunăstarea întregului popor și caii, căruța, plugul, grapa și tot ce se mai găsea prin jurul casei, doar ca să scape de persecuțiile la care erau supuși toți cei ce nu găseau de cuviință să participe la marele act istoric. Odată cu abolirea regimului comunist și reconstituirea dreptului de proprietate, un licăr de speranță i s-a ivit în suflet. Se și vedea stăpîn peste suprafețele de pămînt, animalele și uneltele agricole cu care intrase în colectiv și pentru care a sacrificat cea mai mare parte a îndelungatei sale existențe. Cum însă, conform unor principii împămîntenite pe aceste locuri, orice speranță sfîrșește printr-o nenorocire, în acel an i-a decedat soția, lăsîndu-l să se bucure de unul singur de binecuvîntarea cu care l-a dăruit Cel de Sus acum, la bătrînețe. Dar Mihai Aprotosoaie n-a fost un învingător decît în competiția contra timpului, toate celelalte întorcîndu-se împotriva lui ca un bumerang. Așa se face că pentru toată averea cu care s-a înscris în colectiv n-a primit de la comisia de lichidare a CAP-ului decît o singură oaie. Și nici aceea întreagă, fiind nevoit s-o împartă cu o văduvă din sat, Anica Damian. Restul patrimoniului și l-au însușit cei din comisie și cine se mai afla prin apropiere.

Dar Mihai Aprotosoaie nu disperă și cu toată povara celor o sută de ani pe care-i duce în spatele său încă necurbat de scurgerea timpului, găsește vreme să meargă la Prefectură cu jalba-n proțap pentru a intra definitiv în drepturile cu care l-a înzestrat noua ocîrmuire, dar pe care nu i le-a garantat niciodată. Se întoarce de cele mai multe ori mîhnit fiindcă, din comoditate, "tovarășii" de la județ îl pun mereu pe drumuri, trimițîndu-l la Primăria comunei, fiindcă numai acolo, spun ei, i se pot rezolva necazurile. Și nu se zbate doar pentru el. Nici măcar pentru cei opt copii cu care l-a înzestrat Dumnezeu, toți în viață și mai toți pensionari. Ci pentru nepoții, strănepoții și stră-strănepoții cărora nici el și nici ceilalți membri ai familiei nu le cunoaște numărul exact.

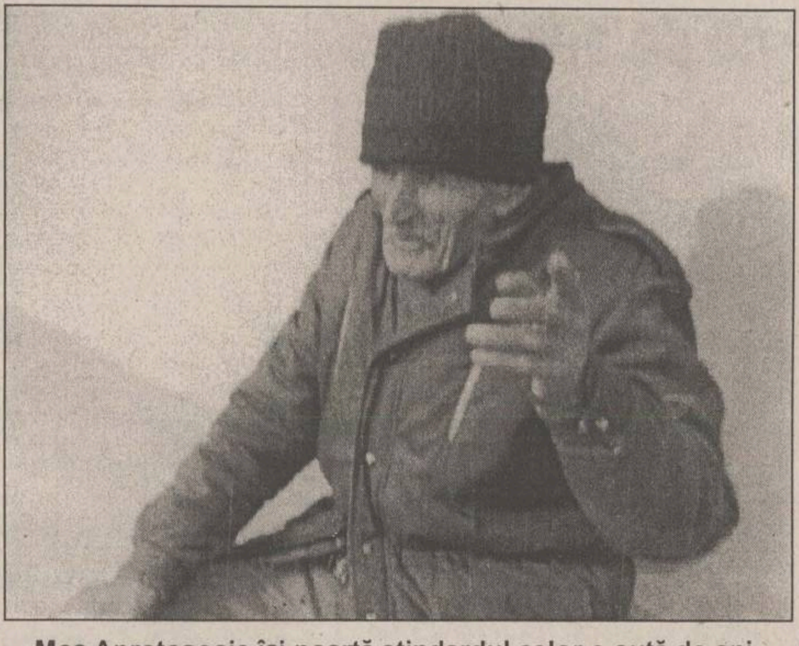

Moș Aprotosoaie își poartă stindardul celor o sută de ani cu mîndria cu care soldatul își duce pușca în prima zi de instrucție

Fata lui de 75 de ani e prea bătrînă ca să-l viziteze

În pofida numărului mare de descendenți, Mihai Aprotosoaie stă mai tot timpul singur. În sat cu el nu locuiește decît fata lui cea mai mare, Maria, în vîrstă de 75 de ani. Bătrînețea o împiedică însă ca să-și viziteze mai des tatăl. O dată, de două ori pe săptămînă, dacă îi îngăduie sănătatea. Ceilalți șapte copii, oploșiți care încotro, pe la Botoșani, Iași ori Brașov, vin din ce în ce mai rar. Pe la sărbători, să mai ciocnească un pahar de țuică de prune cu cel ce le-a dat viață, îngrijindu-i cum a găsit de cuviință pîna la vîrsta cînd și-au găsit singuri azimutul, lăsîndu-l singur ca o creangă care și-a lepădat merele.

"Atunci cînd carul nu merge, nu schimbi harapnicul, ci boii"

Secetos la chip, ca un os cu măduva suptă, dar sprinten încă și drept, Mihai Aprotosoaie continuă să-și plimbe existența prin negura timpului, dînd și cu ținta-n pușcă dacă invers nu se poate pentru a-și atinge scopul în viață. E supărat din cale afară pe cei din comisia electorală fiindcă la precedentele alegeri n-au venit și la el cu urna volantă, considerîndu-l fie prea bătrîn ca să mai conteze votul lui, fie încă tînăr ca să se deplaseze singur pînă la secția de votare. Ar fi vrut și el să voteze fiindcă simte nevoia ca ceva să se schimbe din cînd în cînd. El, care a cunoscut atîtea regimuri, care a trecut peste întunecata "epocă de lumină" cum au trecut unii peste stagiul militar știe și o spune cu voce tare că ***"atunci cînd carul nu merge, nu schimbi harapnicul, ci boii"***. Are totuși nădejdea că peste patru ani nu va mai fi uitat la alegeri, realizîndu-și astfel visul de a răzbate de unul singur prin două milenii și secolele IX, XX și XXI. **(Florentin FLORESCU)**

Ecran ultraplat

Privește-l în față ...
și admiră-i profilul !

World
BEST
SAMSUNG

2.5R.........ULTRA FLAT
2.0R.........SUPER FLAT
1.8R.........................FLAT
1.5R...CONVENTIONAL

Pentru prima dată, puteţi spune că un televizor are siluetă ! Televizorul Samsung World Best este prevăzut cu un ecran ultraplat de 2,5 R, în vreme ce majoritatea televizoarelor au un ecran între 1,5 R şi 2,0 R. Cu cât indicele „R" este mai mare, cu atât ecranul este mai plat. Dar ceea ce face din televizorul Samsung World Best un lider în domeniul audiovizual este calitatea imaginii.
Nu există nici o distorsiune, fiecare detaliu este reprodus cu o fineţe de filigran.
Puteţi viziona în linişte emisiunile preferate : ecranul ultraplat are un strat de protecţie antistatică, ce elimină inconvenientul depunerii prafului.
Alegeţi imaginea perfectă : datorită ecranului ultraplat cu protecţie antistatică, multiselectorului de canale şi sunetului performant, televizorul Samsung World Best nu reproduce realitatea.
Este realitatea însăşi.

ULTRA Bio VISION
Televizorul Samsung World Best emite raze infraroşii din spectrul îndepărtat. Acestea sunt invizibile pentru ochiul uman, dar energia activă în care se transformă are un efect benefic asupra organismului.

SAMSUNG
ELECTRONICS

ÎN ROMÂNIA PRIN ANA ELECTRONIC ŞI DISTRIBUITORII SĂI AUTORIZAŢI

Ziarul care stă de vorba cu oamenii!
Monitorul

EDITORIAL

De victoria lui Constantinescu aveam nevoie ca de aer

Aveam nevoie noi ca români și România ca țară. Atmosfera de euforie, comparabilă doar cu cea din zilele Revoluției din decembrie 1989, este cel mai clar argument. Nu știm ce simte acum Ion Iliescu, dar sentimentul de eliberare pe care-l trăiesc atîția români trebuie să-i dea de gîndit. Dacă nu cumva iar fi necesar chiar un proces de conștiință. Pentru că nu poți rămîne senin cînd vezi în jurul tău explozia de bucurie declanșată de faptul că cineva a "scăpat" de tine. Dincolo de problemele lui Ion Iliescu rămîne însă semnificația înfrîngerii lui. Înfrîngerea lui Ion Iliescu înseamnă, în primul rînd, sfîrșitul unui sistem politic. Prin prezența sa în fruntea statului, Ion Iliescu a dat României statutul de țară ancorată în componentele ei esențiale de trecutul comunist. Dincolo de orice considerente legate de persoana sa, Ion Iliescu rămîne un simbol viu al trecutului și nu al prezentului și cu atît mai puțin al viitorului. Înfrîngerea lui înseamnă astfel o ruptură definitivă cu trecutul și o investiție hotărîtă în viitor. În al doilea rînd, înfrîngerea lui Ion Iliescu aduce cu sine sfîrșitul unui anumit stil de politică, bazată pe confuzie întreținută, iresponsabilitate și clientelism. Liniile de forță ale campaniei învingătorului, Emil Constantinescu, au vizat tocmai contrariul acestei realități: delimitarea competențelor, asumarea responsabilității politice - Contractul cu România fiind centrat pe ideea de responsabilitate - și eradicarea corupției. O a treia semnificație a înfrîngerii lui Ion Iliescu poate fi dedusă din modul în care îi percepe populația pe cei doi foști competitori, conform sondajului realizat de IRSOP în ziua alegerilor. Atributele pe care populația le apreciază la fiecare dintre cei doi arată faptul că nu imaginea candidatului este esențială ci ceea ce reprezintă acesta ca perspectivă de viitor. Imaginea lui Ion Iliescu nu este cu nimic mai prejos de cea a lui Emil Constantinescu. Pentru alegători însă, Emil Constantinescu reprezintă ideea de schimbare reală în comparație cu Ion Iliescu, care, deși i se recunosc o serie de calități esențiale pentru un om de stat, nu inspiră încredere în ceea ce privește viitorul. Chestiunea scoasă în evidență de sondajul IRSOP demonstrează un fapt esențial în ceea ce privește evoluția societății românești. Este vorba de maturizarea electoratului, o maturizare care depășește prin amploarea ei cele mai optimiste previziuni. Termenul fatidic de douăzeci de ani pe care-l dădea Silviu Brucan ca fiind necesar românilor pentru a învăța democrația pare să se fi dovedit nerealist. De altfel, acest lucru este confirmat și de o altă previziune a aceluiași Silviu Brucan care dădea ca aproape sigură victoria lui Ion Iliescu. Iată că, în ceea ne privește pe noi românii, de azi înainte putem fi ceva mai optimiști avînd toate șansele de a mai scăpa de un stigmat național. Acela privind incapacitatea noastră de a ne despărți cu seninătate de trecut. ■

Materialul de mai sus reprezintă punctul de vedere al redacției

PE VIAȚĂ ȘI PE MOARTE

Dezlegare

Aurel Leon a scris munți de cuvinte despre cei care i-a cunoscut. Acum, în fostul spațiu rezervat rubricii "Cafeaua de dimineață", nepoata sa, Odette Arhip, va picta cu tușe fugare imaginea celui pe care l-a cunoscut mai bine decît toți muritorii. Aurel Leon, văzut în intimitate, este cu adevărat un spectacol.

Odette ARHIP

Primesc zilnic numeroase telefoane de la oameni mai mult sau mai puțin cunoscuți care mă felicită, mă întreabă cum s-a produs această întoarcere cu 180 de grade de la pagina doctă a lucrărilor științifice la articolul pentru ziar, cum și cînd reușesc să le fac pe toate... Unii îmi declară cald că mă sărută, alții mărturisesc că nu mă cunosc, dar le-am atras atenția, destul de mulți spun că, pînă acum, credeau că mă cunosc, însă sînt, pur și simplu, buimăciți. Mă flatează aceste reacții, dar fiecare atinge, direct, prin întrebare, sau implicit, o coardă dureroasă a sufletului meu - de ce nu scriu despre fiica lui Aurel Leon, despre Alice, despre mama mea?

Ei bine, cînd vorbești despre lucruri mari, ele nu trebuie să devină mai mici. Acest lucru l-am înțeles dintr-un fragment de articol al proverbialului nostru I.L. Caragiale: "Cînd ar fi să dau o povață unui tînăr român, iată pe care i-aș da-o:

Tinere, să-ți fie patria scumpă și sfîntă ca și mama ta! S-o iubești și s-o respecți din adîncul sufletului tău. De dragostea și de respectul tău pentru ea să nu faci vreodată reclamă și paradă. Ba, ai dreptul și datoria să urăști, să lovești, să sfărîmi pe acei frați ai tăi ticăloși cari, în loc s-o iubească și s-o respecteze ca pe o mamă cuminte, onestă și severă, o curtează, o măgulesc și o exaltează ca pe o bătrînă cochetă, nebună, bună de tocat!"

Aurel Leon împreună cu fiica sa, Alice, în iulie 1974

Nu pot scrie și nu pot povesti despre mama nimic. Mereu cuvîntul, chiar însăși iubirea mea mi se par prea mici. Neîncăpătoare. A fost un om cu mult prea multe înzestrat: pentru fiecare calitate cîte un necaz, pentru fiecare talent cîte o boală, pentru fiecare dragoste care o învăluia cîte un meschin sentiment. De multe ori discutam cu buiu despre ceea ce se publică de obicei pe prima pagină a ziarelor-melodrame, crime, escrocherii, furturi, violuri, fapte cutremurătoare care pot, fiecare în parte, să zdruncine viața unui om! Noi avusesem parte de toate și, mai ales, ea și cu mine suportasem din plin, în afara spațiului protector al căsuței din Cerchez, aceste cruzimi ale vieții. A fost singura durere care l-a copleșit pe buiu și care l-a determinat, în cele din urmă, să-și încalce obișnuita discreție și să publice, în paginile romanului "Cărări peste dealuri", povestea mamei și a mea. Acolo mă numesc Flori. La durerea aceea s-a gîndit și cu o zi înainte de a muri, miercuri, cînd, cu ochii înlăcrimați, mi-a încredințat rezumatul tezei de doctorat a mamei. Mi l-a oferit fără cuvinte, numai cu lacrimi. Cu ani în urmă dedicase strănepoților, copiilor mei, cîte un roman, care, semn de la Dumnezeu, a văzut lumina tiparului în același an în care ei vedeau lumina zilei: "Lui Andrei, vestitor al unei noi și viguroase primăveri, omagiul bărbătesc al străbunicului" ("Landoul cu blazon") și "Micuței Alice, venită să ne-o amintească pe cealaltă Alice, fostă bunică a ei și fiică a mea, îi urez să îndrăgească satul ca vatră de viață eternă". ("Cărări peste dealuri")

Astăzi, la început de săptămînă, după bucuria nopții trecute, cu sufletul mai împăcat, am parcurs drumuri din Iași pe care, altfel, le evit. Am trecut pe strada pe care a locuit mama, prin fața casei ei, am trecut pe strada tatei, prin fața casei în care s-a stins, am trecut pe strada bunicului. Aparent, nu s-a schimbat nimic. Acolo locuiesc niște oameni, respiră, trăiesc, discută, se veselesc sau se întristează și poate au sau cred că au credință în Dumnezeu. Li se pare normal. Totul le aparține de drept. Drept, dreptate, îndreptățit... familie de cuvinte, nu de oameni. Eu am altceva: tărie. Tăria unei familii, tăria de a rezista, tăria de a renunța, tăria de a întoarce și celălalt obraz, tăria de a surprinde prin ceea ce fac, tăria de a ierta. Și această tărie sînt sigură că îmi vine neapărat de la ea, pentru că orice mamă își ocrotește, de oriunde ar fi, copilul. Rămîneți cu "dreptatea", dragostea ei îmi dă întotdeauna putere. ■

Evocarea Odettei Arhip este însoțită de fragmente dintr-un roman autobiografic al scriitorului Aurel Leon, numit "Pe viață și pe moarte" și pus pe hîrtie de maestru în perioada 199- 1992. Romanul va apărea curînd la editura "Nord-Est"

Vietăți călătoare

Am văzut în acele zile din începutul lui 1944 scene mai grozave decît pe front, unde nu te miri de nimic. Am văzut femei venind pe vagoane de la Tighina și Chișinău, în viscolul grozav care ardea fierul și carnea. Cînd trenul s-a oprit și s-au putut mișca, au găsit alături sloi de lemn în loc de copil. Am văzut mame înnebunite, aruncîndu-și copilul de sticlă în capul hoardei de jos și blestemînd pe cei care au făcut războiul. Nimeni nu se sinchisea de durerea lor. Am văzut oameni înțepeniți pe tampoane, cu mîinile lipite de metal, ce se rugau de alții să-i ia în spate ca pe saci.

Am văzut copii călcați în picioare, sub răcnetele mamei, strivită și ea. Am văzut femeie atîrnată, în disperare, cu mîinile de geam și bărbați lovind-o peste degete ca să nu se urce. Cu mîinile sîngerînde, femeia a căzut sub vagon, în vreme ce trenul pleca cu copilașul și unicul ei geamandan. Am văzut femei izbindu-se de zidul nepăsător al gloatei, în timp ce pungașul se mistuia cu valizele ei.

Am văzut, între linii, o femeie cu doi copii de fuste, bocindu-și soțul -muncitor la R.M.S. mi se pare - care fusese surprins și strivit de vagoane tocmai după ce reușise să-i îmbarce. Îi ținea capul în brațe și jelea toată durerea ei, singură în mijlocul acestui viermar:

- Tu ai avut grijă și te-ai zbătut să ne duci departe de război. Ai vrut să-ți salvezi copilașii și nevasta. Cum să plecăm noi fără tine? Cum să te lăsăm, tătăică drag? Cine mai are grijă de noi?

În acest timp, trenul pleca cu bagajele lor, lăsînd între linii o jumătate de om și doi copilași ce nu înțelegeau cine i-a smuls picioarele tăticului și i le-au aruncat tocmai departe. Bocancii lui scîlciați, de muncitor necăjit, sînt mai încolo, în zăpada înroșită de sînge.

Iată de ce, după plecarea fiecărui tren rămîneam amețit, gîndindu-mă că omul poate suporta cît nici nu bănuiești. E mult mai groaznic războiul aici, decît în linia frontului. Acolo știi ce ai de făcut și ce te așteaptă. E lupta între bărbați și între arme.

Și e mai multă omenie...

Doamna Leon și Alice, înainte de a pleca în refugiu

Soția și fetița pleacă în zorii zilei. Au pregătit geamandanele cu haine și rufărie. Restul rămîne.

Fata plînge că nu-i încap toate păpușile, să devină refugiate ca ea. Pe Martin-ursul de operetă cu blană aurie și lavalieră roșie îl va ține în brațe alături de Mimi-domnișoara ce a învățat să zică "ma-ma" cînd o întorci cu capul în jos. Deși somnoroasă, mica gospodină îmi dă instrucțiuni amănunțite cum să mă port cu persoanele ce n-o pot însoți.

Astfel, afli că Lelia nu doarme decît în leagăn și nu-i place cafeaua cu lapte. Seamănă în privința asta cu tanti Lica. Cățelului Miki să nu-i pretind să dea din coadă, deoarece i s-a stricat mașina și nu mai poate exprima nimic prin acest apendice. Mă tem că din pricina acestui defect nu va ajunge nimic în cariera lui.

În acest timp, mai-sa o dădăcește pe Ileana, de parcă ar pleca pentru o lună în vilegiatură, nu în refugiu pentru cine știe cît și poate pentru totdeauna. Nu le stric inima și le las pe amîndouă să rămînă cu această impresie.

Înainte de a ieși în stradă, fetița își ia rămas bun de la Ciobanu-dulăul veritabil al casei, care o spală harnic pe la botișor, ca să vadă dacă în adevăr a păpat laptele de dimineață.

În poartă, Ileana a rămas lăcrimînd în franjurii bazului ei cu trandafiri roșii. Eu cu Ciobanu ne ținem tare - ca bărbații.

Nu-mi mai vine să intru în casă. Prea e pustie.

Mă așez pe scări, urmărind cum coboară dimineața din cerul spălat cu zer limpet.

Pe deasupra noastră se aud tînguiri de cocori. Ei vin, iar noi plecăm.

Unii și alții - vietăți călătoare. ■

PUNCTE DE VEDERE

Prăbușirea unui mit

Marin PÂRVULESCU

Este, o știm prea bine, mult mai ușor de suportat o situație grea, dar bine cunoscută, decît o situație viitoare ale cărei dimensiuni, mult mai acceptabile, sînt doar presupuse.

Pronind de la aceasta, Ion Iliescu a avut grijă ca situației dezastruoase clare în care se află în prezent populația României să-i fie contrapusă, în cazul în care urma să nu mai fie reales, posibilitatea "înapoierii la stările de lucruri din 1946". Înapoierea va fi într-adevăr reală, dacă avem în vedere că opoziția democratică și-a propus deja, prin programul său, întoarcerea la valorile morale și la adevărurile care constituiau o stare de fapt, acum jumătate de secol, valori distruse de regimurile comuniste succesive, inclusiv de regimul din ultimii șapte ani. Această premisă a fost însă prezentată de către grupul Iliescu-Năstase-Meleșcanu-Boda ca o înapoiere la condițiile de civilizație proprii perioadei de acum peste 50 de ani. Ori, oamenii, deși ajunși la limita de jos a sărăciei și mizeriei, s-au speriat, pe bună dreptate, crezînd că binefacerile civilizației ultimilor patru-cinci decenii, cum ar fi televiziunea, sistemele electronice, mijloacele de comunicație și transport, performanțele în protejarea sănătății publice și învățămîntului etc., etc. vor dispărea, ajungîndu-se din nou la lampa cu gaz.

Confruntați cu lipsurile și bolile în expansiune necontrolată care fac ravagii în rîndul populației, dar înfricoșați de viitorul mai necruțător prefigurat de către PDSR, în cazul unei guvernări CDR, o parte însemnată a semenilor noștri (vîrstnici naivi și țărani neinformați) și-a pus speranța în Ion Iliescu, cel care se prezenta, cu ajutorul televiziunii naționale, ca singurul om în măsură să-i protejeze. Prezent permanent pe ecranele televizoarelor, în prim plan, detașat de grupul care îl însoțea, întotdeauna predicînd și niciodată ascultînd, Ion Iliescu le părea oamenilor un Mesia. Opoziția democratică, insinuată în mințile lor, de către aceeași televiziune aservită puterii, doar în ipostaze negative, era considerată ca fiind tolerată de prea marea bunăvoință a lui Iliescu.

Iată însă că, prin respectarea cît de cît a regulilor impuse de alegeri, nu înapoia lui Ion Iliescu, ci alături de el, nu pentru a-l lăuda, cum i se întîmpla de obicei, a mai apărut, acolo unde de obicei nu avea acces, adică pe postul național de televiziune, mult hulitul Emil Constantinescu.

Ce a urmat a fost stupefiant. Milioanele de oameni la care ne-am referit au aflat că există cineva care nu numai că nu-i dă locul în față și nu-l laudă, dar îi pune lui Ion Iliescu întrebări referitoare la modul în care s-a achitat de obligațiile concrete ale guvernării, îi face observații și - țineți-vă bine - îl acuză de abuzuri și-l face mincinos. De cealaltă parte, "titanul" Iliescu, devenit insignifiant, dă din colț în colț, se bîlbîie și nu reușește să dea un răspuns concret. Pentru a-și "drege" imaginea, încearcă să improvizeze un discurs, dar becurile pîlpîie, timpul s-a epuizat și redactorul de televiziune îi "taie" microfonul. Pentru milioane de oameni, beneficiari în exclusivitate doar ai canalului unu al televiziunii naționale, iubitori fanatici ai acestui iscusit mînuitor al frazeologiei populiste, așa ceva a fost de neînchipuit.

Încă nedezmeticiți, aveau să constate cu proprii lor ochi și propriile lor urechi că "țapul" este un om normal, cuminte, așezat, vorbind clar și fără a citi din notițele făcute anterior acasă. Culmea, el susținea, contrazicîndu-l pe Ion Iliescu, că se pot mări pensiile și alocațiile pentru copii, că înainte de a plăti impozite, țăranii trebuie să primească integral pămîntul, să cîștige procesele cu cei care i-au înșelat și să fie ajutați de către stat pentru a deveni gospodari înstăriți.

Din răspunsurile date de Emil Constantinescu la replicile unui Iliescu încolțit, obosit și necredibil, oamenii au mai aflat că pericolul pierderii Transilvaniei, intențiile CDR de a desființa fără discernămînt marile unități de producție, suprimarea pensiilor sau venirea moșierilor sînt doar minciuni pentru păstrarea puterii. Prezentîndu-se ca apărător al chiriașilor, Ion Iliescu urmărea de fapt să legalizeze acapararea de către el și apropiații săi a locuințelor de serviciu pe care le-au deținut pînă în prezent ca înalți demnitari de stat, dar pe care trebuie să le predea, la rîndul lor, celor nou aleși, așa cum se procedează pretutindeni în lume.

Întîlnirea Iliescu-Constantinescu, în fața poporului român, dincolo de rolul său determinant în clarificarea opțiunilor și programelor, a constituit prin ea însăși un pas esențial în înțelegerea regulilor democrației reale. După șapte ani, populația țării, în mare parte dezinformată, avea să priceapă, doar în decurs de două-trei ore, asistînd la această discuție, că Ion Iliescu, departe de a fi un zeu sau măcar un om ca toți oamenii, este un om de rea credință, un purtător de vrajbă între români și un asociat, prin pasivitate, al marilor jefuitori ai avuției naționale.

Anul 1996 va fi un prag peste care poporul român a reușit să treacă, obișnuindu-se să vadă în cei aleși doar egali ai noștri, obligați prin încrederea acordată să se afle în slujba noastră.

Deasupra poporului român nu poate domni decît Legea, atît de des invocată, dar atît de des, deliberat, încălcată de către cei care au aparținut "regimului Iliescu", de tristă, deja, amintire. ■

La despărțirea de o mare personalitate a vieții muzicale

Instituțiile muzicale din Iași sînt astăzi îndoliate, pentru că l-au pierdut pe unul dintre cei mai activi, mai înzestrați și mai generoși dintre slujitorii artei sunetelor, pe muzicologul, dirijorul, compozitorul și profesorul George Pascu. Îndoliate sînt și sufletele acelora care l-au cunoscut și s-au împărtășit din harurile sale, prețuindu-l și iubindu-l, căci George Pascu nu a fost numai una dintre personalitățile care au făurit viața muzicală ieșeană de astăzi și au deschis drumurile unor temeinice și fructuoase cercetări privind cultura muzicală românească și universală, ci și un om de o înaltă noblețe sufletească. Un om care și-a dăruit cu neostenită pasiune cunoștințele și dragostea de muzică elevilor, studenților și, cu deosebire, melomanilor; un om care în orice situație a știut să dea un sfat chibzuit, să aducă mîngîiere unei suferințe, să încurajeze cu căldură un gînd frumos.

Vom resimți cu durere absența sa de la concerte, recitaluri și spectacole, ne va lipsi verbul său înfăcărat pus în slujba valorilor culturii muzicale, sclipitoarea sa inteligență nînuită cu farmec, cu scopul de a ne ajuta să înțelegem sensurile inefabile ale muzicii. Pentru tot ceea ce ne-a lăsat în cercetarea muziologică, în creația muzicală și în arta interpretativă, pentru publicul pe care l-a format cu stăruință și dragoste, îi vom păstra o vie amintire și o adîncă recunoștință.

Academia de Arte "George Enescu"
Filarmonica "Moldova"
Opera Română
Liceul de Artă "Octav Băncilă"

CITITORII MONITORULUI POT SCHIMBA LUMEA

Prin intermediul acestei rubrici, redactorul șef va intra în dialog cu dumneavoastră. Scrisorile trimise redacției vor primi o atenție deosebită și, în măsura în care acestea vor întruni toate condițiile publicării, spațiul de mai jos le va sta la dispoziție. În fiecare zi veți găsi sau regăsi aici o parte din viața comunității. Opinii, necazuri, nemulțumiri, inițiative de tot felul, mențiuni critice, atitudini, subiecte care credeți că merită a fi aflate de concitadinii noștri, de primar, de prefect, de parlamentarii care ne reprezintă, așterneți totul pe hîrtie și trimiteți-ne manuscrisul, folosind serviciul poștal sau venind personal la redacție pentru a ni-l înmîna. Fiecare cetățean al acestui oraș poate scrie la această rubrică. Pot apărea idei diverse, pot apărea polemici, libertatea dumneavoastră de a vă exprima (în limitele decenței, evident) este deplină. Știm că aveți foarte multe de spus și că, dacă vi s-ar da ocazia, ați schimba lumea. Noi vă dăm posibilitatea să încercați.

"E timpul ca băncile să ofere credite cu dobîndă mică, pe termen lung"

Dacă privim mai atent asupra perioadei post-decembriste, constatăm un fapt deosebit de interesant, și anume: apariția și dezvoltarea sistemului bancar în România. Surprinzător este faptul că băncile au apărut și continuă să apară ca ciupercile după ploaie.

Să vedem de ce?

Este societatea noastră atît de bogată încît să justifice apariția atîtor unități bancare sau este de fapt altceva, și asupra acestui altceva aș vrea să insist mai mult?

O simplă privire în orașul nostru ne dezvăluie un lucru cutremurător. Singurul element al dezvoltării urbane îl constituie apariția acelor clădiri uriașe - sediile băncilor.

Ce înseamnă toate acestea?

Asta înseamnă că noi, cei mulți, avem ceva ce dînșii vînează cu perseverență și cu multă înverșunare: munca noastră, munca celor mulți și anonimi, munca celor care n-au liniște în casă, nici zi și nici noapte, munca celor care încearcă să găsească soluția pentru problemele grave cu care se confruntă ei și societatea noastră.

Un lucru e cert: băncile nu produc nimic, noi sîntem cei care producem, ei sînt cei care profită de pe urma muncii noastre. Băncile acaparează, ele sînt protejate de legi mai bune decît cele referitoare la cetățeanul de rînd. Privind acele clădiri, constatînd luxul din interior, avem în fața ochilor jaful muncii noastre.

Salariații băncilor au retribuții astronomice, în comparație cu cei care produc, instruiesc în școli, facultăți.

De unde vin toate acestea?

Din dobînzile pe care nu vor cu nici un chip să le micșoreze. Acești pseudobancheri dau împrumuturi cu dobînzi preferențiale, 18% pe an (sînt sume uriașe), unor oameni care să le protejeze jaful.

Imaginați-vă ce s-ar fi putut întîmpla dacă cele 3.000 de miliarde pe care frații Păunescu le-au luat de la BANCOREX pentru a cumpăra hoteluri, companie de avioane, rețea de televiziune ar fi fost date țăranilor români pentru a-și cumpăra tractoare, combine, îngrășăminte și cîte și mai cîte? Agricultura ar fi ieșit din impas, prețurile la produsele agricole (alimentare) n-ar mai fi fost atît de mari încît să îngrozească pensionarul, pe oamenii cu venituri mici și care nu au altă avere decît forța de muncă, nevoiți a o vinde pe mai nimic!

N-am auzit ca vreo bancă să facă vreo investiție în construcții de locuințe, în așezăminte social-culturale, spitale!

Nu! Ele împrumută și înrobesc peste jumătate din populația țării! Bancherii noștrii trăiesc precum în rai, în timp ce noi, cei mulți, încercăm cu disperare să facem față nevoilor noastre zilnice!

E timpul ca aceste bănci să reducă dobînzile, ca accesul cetățenilor la credite cu dobîndă mică să fie ușurat prin contracte pe termen lung. E timpul ca aceste bănci să renunțe la jaful sistematic la care sîntem supuși zi cu zi în favoarea unor preferați ai zilei. Ziarele centrale ne îngrozesc cu listele publicate, cu numele vehiculate ale unor oameni cu putere de decizie și care au primit și primesc sume uriașe pentru diferite scopuri personale.

E timpul ca noi, cei mulți, să ne unim eforturile și să scuturăm jugul băncilor. Justiția română condamnă un om care face o evaziune fiscală din cauza impozitelor uriașe, un om care se gîndește cum să-și procure bani negri pentru a-i plasa în anumite situații sau locuri de unde se aprovizionează cu marfă sau materii prime.

Jaful băncilor însă este protejat prin lege!

E timpul oameni buni! E timpul să înceteze acest jaf.

Aurel Andrei

DATINI

Marți - credințe și superstiții

Marcel LUTIC

Această zi era dedicată, de către păgîni, zeului Mars și planetei Marte. Potrivit unei legende moldovenești, marți este unul dintre cei trei bărbați sub care apar antropomorfizate zilele săptămînii. Conform însă majorității credințelor, marțea este o femeie.

Ziua de marți este patronată în mod obișnuit de doi sfinți: Sîntion și Sîntilie. După Ion Ghenoiu, ar mai exista și alți patroni, și anume "două curioase reprezentări mitologice feminine: Marțolea și Marțiseară". După cum se știe, poporul a investit cu harul sfințeniei și zilele ciclului săptămînal. Totuși, marțea și sîmbăta primesc arareori și cu destulă greutate atributul de sfinte.

Locuința Sfintei Marți, împărțită cu vecina ei din săptămînă, Sfînta Miercuri, ar fi, după o legendă din Transilvania, la asfințitul soarelui. Printre lucrurile din această casă ar avea și un săculeț cu pietre; din cînd în cînd dezleagă săculețul și toarnă "piatră peste lume" (***Legendele românilor***, vol. I, p. 217). Steaua acestei sfinte, situată deasupra casei sale, apare ca semn prevestitor creștinilor atunci cînd Dumnezeu dă "colera și boale".

În această zi sînt interzise plecarea la drum (mare), pornitul "în pețit, logodit sau cununat" ("pentru că în această zi s-a pornit lumea" - Zanne, ***Proverbele***, vol. IV, p. 418), începutul unui lucru nou și important, croitul hainelor, urzitul (pentru că marți a urzit Dumnezeu lumea - Mușlea, Bîrlea, ***Tipologia***, p. 415), torsul (se crede "că pe firul ce fac se duce vîrcolacul la lună și la soare de le mănîncă" - Dolj), spălatul și curățatul trupului (există credința potrivit căreia femeia care se spală marțea pe cap va rămîne văduvă), umplutul borșului ș.a. Majoritatea interdicțiilor au drept cauză credința generalizată conform căreia în această zi Dumnezeu a urzit lumea (pămîntul). Paradoxal, aceeași zi este considerată rea, fără noroc sau cu "ceasuri rele" (de obicei în număr de trei). De aceste ceasuri oamenii trebuie să se ferească, altfel li se pot întîmpla tot felul de lucruri neplăcute; ceasurile acestea ar putea să fie înspre seară, fiindcă cele mai multe interdicții fac referire la acest segment al zilei.

Nerespectarea interdicțiilor ar atrage pedepse crunte din partea unor ființe mitologice, dintre acestea detașîndu-se Marțolea. Confom mitologiei populare, Marțolea era o femeie bătrînă cu "putere diavolească", ce "locuiește în pustii și văzduhuri", uneori era echivalată chiar cu dracul (Fochi, ***Datini***, p. 196). Pedepsele cele mai frecvente aplicate de Marțolea erau: arsul în cuptor, opăritul cu apă clocotită, scosul ochilor, dureri de cap, picioare și mîini ș.a. În lipsa acestei creaturi, pedeapsa putea veni de la niște ființe urîte și pocite, cu cozi, numite Marți-sările.

Marțea mai este considerată și o zi a morților. Prin Oltenia, Muntenia și unele zone din Moldova se credea că cine se îmbolnăvește într-o zi de marți moare sigur sau are "puțină scăpare de moarte" (***Ibidem***, p. 197).

La Șipote (jud. Iași) se spune că ploaia care începe marțea ține mult (de obicei o săptămînă).

În calendarul popular existau cîteva sărbători de mai mică importanță ce cădeau în zile de marți. Dintre acestea amintim: Mătcălăul (a treia marți după Paști); în aceeași marți se țineau și alte două sărbători: Marțea dracului și Ropotinul (țestelor; la această sărbătoare, prin Oltenia și Muntenia, se obișnuia ca femeile să facă țeste de copt pîine sau turtă pentru tot anul; Marțea ciorilor (în prima săptămînă din postul Paștilor se ținea marțea pentru ca ciorile să nu strice semănăturile); Marțea trăsnetului (în aceeași zi cu Marțea ciorilor; nu se lucrează de frica trăsnetului); Caloianul (într-o marți, la 17 zile după Paști; o păpușă este îngropată sau aruncată pe apă, întreg ceremonialul constituindu-se într-o invocație adusă ploii) ș.a.

Așadar, ziua de marți are, în general, caracteristici pronunțat negative; într-un clasament al zilelor săptămînii se află pe penultimul loc, înaintea sîmbetei. De altfel, cși astăzi maai există oameni care consideră că marțea este o zi nefastă. ■

VIAȚĂ DE TELEMAN

O clipă istorica

Bogdan ULMU

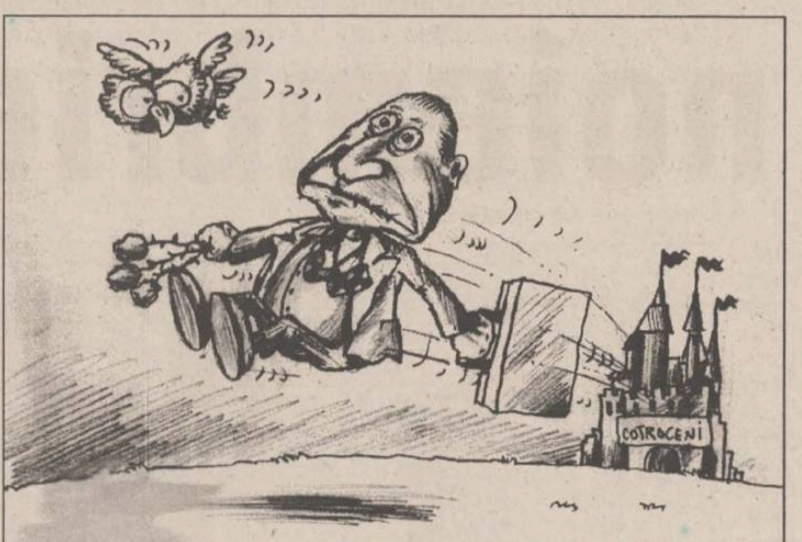

Zic mulțumesc lui Dumnezeu că am apucat ceea ce nu doar în '92, dar nici în '95 nu era sigur că o să se-ntîmple: schimbarea. Și mi-a plăcut că ea s-a produs cu eleganță, fără violențe și vărsări gratuite de sînge ■ România apucă, după 50 de ani, să redevină demnă. E un pas important în istoria națională și nu numai. ■ După atîta vreme, cum bine observa și Cristoiu în noaptea victoriei, un conducător de-al nostru este înlocuit prin vot! Nu este schingiuit la Stambul, nu e răposat (de bătrînețe) la Balcic, nu e iradiat la Moscova, nu e împușcat la Tîrgoviște! E pur și simplu schimbat în turul doi al votării pentru funcția de președinte, cu un procent considerabil (circa 7%). Iată de ce generația mea, care nu mai credea nici în miracole, nici în Justiție imanentă, suferă un autentic șoc emoțional. ■ Faptul că Occidentul nu ne va mai eticheta cu dispreț, ca ultim bastion al comunismului european, mi se pare că ne dă, o dată în plus, dreptul să ne bucurăm și să savurăm victoria pe care o așteptam de atîta amar de vreme. ■ Și mi-a plăcut cum a știut să piardă fostul președinte și staff-ul său: cu eleganță. Oricum, încă nu o să ne putem obișnui cu ideea că Iliescu, Năstase și Miron Mitrea sînt... OPOZIȚIA! Dar asta-i neșansa lor: că nu au înțeles că nimic nu-i veșnic... ■ Domnul Iliescu (acu', fiind în Opoziție, nu-mi pot permite să-i zic "nea Nelu", cum atîta de frumos l-am alintat timp de patru ani, din acest modest colț de pagină) este un favorizat, repet: a plecat din Cotroceni cu firescul și normalitatea cu care pleci de la cinema, după ce vezi pe pînză THE END... nu a avut crunta soartă a predecesorilor săi din ultimul secol jumate. ■ Și, datorită unei jonglerii politice de care numai el e în stare, va rămîne în conducerea partidului în care nu este înscris încă și în a parlamentului în care deja a fost primit. ■ Că s-ar putea ca, nu peste multă vreme, să i se ceară socoteală pentru abuzuri, corupție și injustiții (un singur exemplu: Miron Cosma), asta este desigur altă mîncare de pește. ■ Și că o parte din staff-ul său deja este la aeroport, cu valuta în valiză și cererea de emigrare în pașaport, este iar la mintea cocoșului. ■ Viața merge înainte. Și mă bucur pentru ea; și pentru cine a apucat să înțeleagă asta... ■ Un merit incontestabil în zgîlțîirea conștiințelor și a inteligențelor amorțite a avut, așa cum a observat just Emil, în clipa anunțării rezultatelor, mass-media. Fără o campanie neostoită a marilor ziare, ale marilor posturi tv (în fruntea cărora a trecut, în doar un an, Pro TV-ul), rezultatul acestor alegeri nu ar fi fost posibil. Și constituie un act de onestitate și de gratitudine necesară mulțumirile adresate mass-mediei de către Emil Constantinescu. ■ Ba chiar cum observa mucalit, Cristoiu, și televiziunea națională a început să-și ia misiunea în serios, organizînd, în noaptea de duminică, cîteva dezbateri vii și ne-partizane. ■ Deși, s-ar putea să fie și tactică de servilism cutumiar față de președintele țării, apărută odată cu apariția televiziunii naționale... Om mai vedea. ■ Altfel, draci cititori și lectorițe diavolițe, nu mi-ar fi greu să vă înșir și azi fel de fel de bazaconii petrecute pe la alegeri; am carnetul doldora de ele. ■ Dar o zi măreață nu poate fi demontată în piesuțe nostime, stupide sau enervante; nici nu o să ne-o întunecăm cu calcule dezamăgitoare (unde s-au dus cei 20% ai lui Petrică Roman? - spre exemplu). ■ N-o să ne lăsăm copleșiți nici de insatisfacții de ordin local (gen "de ce în Moldova lumea nu e atît de emancipată ca-n Banat, ori Transilvania?") ■ Nu o să privim azi nici la ceea ce se-ntîmplă dincolo de Prut (unde, în primul tur de scrutin a ieșit tot Snegur; și se pare că la fel va fi-n turul următor). ■ Nu vrem să luăm în calcul, azi, nici lipsa de eleganță cu care domnul Vasile Lupu a vorbit din studioul ieșen duminică noaptea; pe lîngă eleganța de-a ști să pierzi, există și o eleganță a victoriosului, domnule deputat! ■ Nu ne vom risipi azi în amănunte. Deoarece avem șansa de-a trăi un moment istoric: s-a desăvîrșit, duminică, ceea ce s-a început în decembrie '89 la Timișoara. ■ Bref: e bine.

UNGHIUL DE TRAGERE

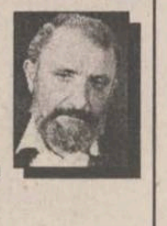

Val CONDURACHE

O nouă pedeserizare

Am primit, vineri seara, un telefon de la Londra, de la colegul și prietenul Traian Ungureanu, de la BBC. M-a întrebat, pentru ascultătorii postului, ce cred despre demisiile spectaculoase din PDSR în urma pierderii alegerilor legislative. I-am spus ce cred: dezertorii sînt niște oameni care au stat tot timpul în preajma puterii. Ei se leapădă de fosta putere și se gudură pe lîngă noua putere. Migrația lor seamănă foarte mult cu migrația păsărilor: ele vin, cînd la noi este cald și pleacă înspre țările calde cînd peste noi coboară iarna. Nu m-am gîndit niciodată, pînă acum, că de fapt același instinct de supraviețuire guvernează păsările și oamenii politici și grăunța de creier din capul unei păsări. N-am avut niciodată pretenție de moralitate de la o bibilică, o găină, o curcă sau un cocor.

Nu voi repeta răspunsul pe care i l-am dat lui Traian Ungureanu, ci voi încerca să explic un fenomen, mai periculos decît pedeserizarea, care s-ar putea produce în viitoarele luni. Într-o declarație făcută "Evenimentului zilei", dl Tinca, fostul ministru al Apărării, își exprima temerea că pedeserizării i-ar putea urma o "cederizare", altfel zis, o altă formă de epurare pe criterii politice. Pînă acum, nu am avut motive să nu-l stimez pe dl Tinca și pînă la proba contrarie, nu am găsit argumente să-i pun la îndoială capacitatea profesională. El exprimă însă o temere pe care o împărtășește o categorie mai largă de oameni ai administrației PDSR: aceea că noua administrație va veni cu oamenii ei pe posturile cheie. E pentru prima oară cînd un membru al guvernului Văcăroiu - și un membru care a candidat pe listele PDSR pentru Senatul României - recunoaște în mod public faptul că în ultimii patru ani a avut loc o pedeserizare a structurilor de guvernare. Dl Adrian Năstase explica, senin, că un partid politic aflat la guvernare are nevoie de pîrghii sigure la nivel central și local pentru a-și duce la capăt proiectul de guvernare. PDSR nu i-a păsat că a demis oameni de valoare și că a pus în locul lor, pe criterii politice, o serie întreagă de nulități. Fostul partid de guvernămînt are acum pretenția de a participa, fie și indirect, la guvernare.

Ar fi, într-adevăr, trist, dacă CDR și USD ar politiza întreaga structură de guvernare și ar numi pînă și directorii de cămine culturale după criterii politice. Însă și mai trist ar fi dacă noua stăpînire i-ar primi cu brațele deschise pe dezertorii pedeseriști. În contul lor s-au adunat prea multe păcate, prezentul lor nu diferă prin nimic de trecut. Eu îi respect mai mult pe cei care-au rămas în barca PDSR, atunci cînd barca a început să ia apă, decît pe demisionari. Am mai multă încredere în ei. Asta înseamnă că opțiunea lor politică e sinceră și că preferă, cu orice risc, să treacă în opoziție decît să-și vîndă onoarea. "Dezertorii" ar putea aduce cu ei aerul putred în care puterea de pînă acum s-a complăcut. Să nu ne bucurăm atît de repede de îngroșarea rîndurilor CDR. Dl Tinca se temea de-o "cederizare" a administrației. Eu mă tem de-o nouă "pedeserizare": demisionarii din PDSR se apropie de CDR cu toate bubele din cap. Pactul cu demisionarii PDSR poate duce la o epidemie morală de proporții. ■

DIN TELEFOANELE ȘI AUDIENȚELE ZILEI

Rubrica "Din telefoanele și audiențele zilei" are menirea de a asigura un dialog direct între cititori și reprezentanții principalelor instituții publice. În cadrul acestei rubrici cititorii își pot exprima opiniile în legătură cu diverse probleme locale și de interes național. Cititorii sînt rugați să folosească un limbaj decent și să nu aducă acuzații nefondate. Pentru atestarea veridicității afirmațiilor făcute, materialele prezentate la redacție pot fi însoțite de copii xerox ale unor acte doveditoare. De asemenea, semnatarii trebuie să lase un număr de telefon la care pot fi contactați pentru relații suplimentare.

Redactorul de serviciu răspunde apelurilor dvs. la numerele de telefon 271271 și 172557, între orele 8.00-24.00

Atmosferă electorală

Duminică a fost o zi încărcată de emoții și speranțe, mii de ieșeni au înțeles apelul și s-au prezentat la urne, deși unele voci sceptice presupuneau că participarea la vot va fi mult mai scăzută decît la primul tur de scrutin. Redactorii cotidianului nostru au avut o zi și o noapte "plină", telefonul redactorului de serviciu a zbîrnîit încontinuu, anunțînd mici nereguli la secțiile de votare, nereguli care au fost remediate în cea mai mare parte.

Astfel, ***Maria Dumitriu, din strada Ciurchi 115, bloc F-1***, care pe lista de alegători figura la secția 64 de la Școala nr. 4 Tătărași, a solicitat, la orele 17,45, să i se trimită o urnă volantă la domiciliu, neputîndu-se deplasa. I s-a spus că ora este prea tîrzie (!) pentru a i se îndeplini dorința, de parcă ora de încheiere a votării ar fi fost 18,00, nu 21,00!

O altă alegătoare, arondată secției de votare de la Școala "Dimitrie Cantemir", a telefonat pe la orele 10,35, relatîndu-ne că de la secție s-ar fi spus că înscrierile pentru urnele volante s-au închis la orele 8,00 (!). Au sfătuit-o să caute la telefon pe președintele secției de votare și să ceară să i se explice pe ce bază s-a stabilit acea oră de închidere a listelor, și în caz că nu rezolvă problema să ne telefoneze din nou. Nu am mai primit apel telefonic de la dumneaei, așa că bănuim că lucrurile s-au rezolvat.

Ar mai fi de menționat reproșurile făcute de unii abonați ai televiziunii prin cablu privind disfuncționalitățile în transmisii. Astfel, Ștefania Dumitraș, din strada Dîmbovița 25, bloc B2, et. II, ap.4, ne-a relatat că, de la orele 10 nu a mai avut semnal tv retransmis de ELECTRON M-BIT. Interesant este faptul că nici la nr. de telefon 214268 și 250960, numere aparținînd firmei, nu răspundea nimeni.

Pasați între RAT și CET

Elena Toader, din strada Sucidava 4, bloc Z1, sc. A, et. VII, din cartierul Dacia, ne-a contactat pentru ca în numele a 50 de familii din bloc să ne spună că nu au căldură și nici apă caldă de două zile. Anul trecut s-a făcut revizia rețelei de termoficare, deoarece se presupunea că datorită unor defecțiuni nu au suficientă căldură. Cu toate acestea, situația nu s-a schimbat prea mult față de anul trecut. S-au plîns peste tot, administratorul asociației a făcut demersuri și la RA TERMOFICARE, li s-a spus că problema trebuie rezolvată de către CET, dar de la CET au fost îndrumați la TERMOFICARE. Și, astfel, s-au tot plimbat de la o regie la alta, dar asta nu i-a încălzit cu nimic.

"Tarif minim" la ROMARIS

O ieșeancă, ***A.S.***, a avut nevoie să se deplaseze cu un taxi al firmei "Romaris" pe o distanță de circa doi kilometri, adică de la domiciliu pînă la grădinița unde își duce copilul în fiecare dimineață. Face de multe ori acest drum și, ca urmare, a telefonat la dispeceratul firmei, în dimineața de 18 noiembrie, orele 9,55; apelul i-a fost recepționat, dar operatoarea a lăsat-o fără nici un răspuns. A închis după cinci minute de așteptare și a format din nou numărul, la ora 10,05. I s-a spus să coboare pentru că în 5 minute va sosi mașina nr. 269. "De cîte ori am făcut drumul acesta, aparatul de taxat a marcat întotdeauna în jur de 1200 lei, iar eu dădeam 1500. Dar, azi, deoarece eram furioasă de întîmplare, am vrut să plătesc exact cît arăta aparatul. Taximetristul însă a spus că este obligatoriu să plătesc 1500 lei, acesta fiind prețul minim al unei curse".

Redactorul de serviciu l-a contactat telefonic pe administratorul firmei "Romaris" și i-a relatat întîmplarea. Acesta s-a arătat a fi nemulțumit de modul în care a procedat angajatul său. Cît despre "tariful minim", a argumentat că atunci cînd taxiurile sînt solicitate prin telefon, suma de 1500 lei ar fi cea corect calculată și că, de la 1 decembrie, cînd, cu acordul sindicatului, se vor fixa tarife, acesta va fi "legal". Deocamdată însă se pare că nu este!

"Refugiul" de la "Doi băieți"

Mihai Ostate, din strada Vasile Lupu 140, bloc A1, etaj 4, apartament 2, ne-a telefonat la redacție pentru a ne spune:

"În zona unde locuiesc eu, adică unde întoarce tramvaiului la stația «Doi băieți», încă de pe timpul lui Ceaușescu sînt depozitate niște elemente prefabricate, pereți și planșeuri cu care s-ar putea construi un apartament. Au rămas acolo stivuite și au devenit acum un fel de refugiu pentru animale și pentru cei care beau «în aer liber», transformîndu-se într-un fel de closet în văzul lumii. De atîția ani stau aruncate și nimeni dintre gospodarii orașului nu s-a sesizat". Să sperăm că apelul dvs. va fi recepționat de cine trebuie.

Nemulțumiri pe marginea unui comentariu

O cititoare, pensionară, care ne-a rugat să nu-i facem publică identitatea, ci doar gîndurile, a ținut să ne împărtășească profunda sa nemulțumire generată de un comentariu al celebrului nostru confrate, rostit la întîlnirea din studioul TVR, după ce s-a închis scrutinul, adică Ion Cristoiu. Acesta, încălzit de interpretarea datelor cuprinse în tabelele afișate, din care reieșea că 70% din cei care l-au votat pe Ion Iliescu sînt în vîrstă peste 65 ani, a afirmat că în perspectiva alegerilor de peste 4 ani, adică din anul 2000, pe mulți dintre cei din această grupă de vîrstă "îi va ierta Dumnezeu". Cititoarea noastră era tare mîhnită de această remarcă a celebrului ziarist, spunînd că nu este corect ca un gazetar de talia lui Ion Cristoiu să elaboreze astfel de remarci, cinice, privind generațiile mai vîrstnice care "au muncit, au ținut generația din prezent în școli, au făcut sacrificii ca unii dintre ei să devină intelectuali străluciți și analiști politici iscusiți". Dincolo de faptul că argumentul adus în discuție de Ion Cristoiu exprimă realitatea, redactorul de serviciu înclină să-i dea dreptate cititoarei. Într-adevăr, afirmația lui Ion Cristoiu este cam șocantă.

Actualitatea în catren

Rezultatul scrutinului din turul al doilea i-a adus în memorie epigramistului C. Iurașcu un catren cu care a participat la un concurs de epigrame, pe tema "Bucuriile toamnei". Nu a fost selecționat de juriu, nu se știe dacă din cauza lipsei de umor a catrenului sau pentru că era premonitoriu. Acum că s-a definitivat opțiunea nației și a fost amendat sever cel care dorea neapărat să atingă sfîrșitul de secol ca președinte, merită să transcriu catrenul intitulat "Romanța de candidat":

Îți mai aduci aminte, doamnă?
Era tîrziu și era toamnă
Cu ploi mărunte și noroi
Și n-am ieșit în turul doi.

Constantin IURAȘCU
Eugen ACASANDREI

❖ PULS ❖ PULS ❖ PULS ❖ PULS ❖ PULS ❖ PULS ❖ PULS ❖ PULS ❖

■ Cei care au urechea mai aproape de fostul șef al vămii Iași, colonelul Butur, ar fi tentați să creadă că acesta a fost schimbat din funcție în urma înhăitării lui cu niște domni de presă ca să ia o șpagă mai mare de la un șmenar ieșean acu vreun an, treabă despre care am consumat noi la vremea cu pricina ari întregi de hîrtie. Treaba nu stă chiar așa, căci se pare că domn colonel are încondeiat la dosar o cu totul altă sfîrîială care a umplut paharul șefilor săi. Nu ne interesează care anume, căci, s-o spunem acuma, n-are prea mari legături cu scorul alegerilor de duminică.

■ **Cică la sediul CDR din Cuza vodă cheful victoriei a început înainte de doișpe noaptea, ora la care s-au publicat primele rezultate ale sondajelor. Oare să fie vreo legătură între chestia asta și faptul că ieri nu prea am reușit să dăm de ei pentru declarații? Sau să-l credem pe cuvînt pe Măgureanu, cînd a spun că a votat schimbarea?**

■ Domn fost prefect Dănuț Gâlea, fostul șef de campanie al PDSR pe Iași, ar fi declarat unor apropiați că vrea să reclădească partidul pe baze noi pînă la alegerile din 2000 și să măture complet aripa conservatoare Solcanu care-i grupată în jurul unor interese clare dar de viitor. Fapt ce a dus la formarea a două tabere în sînul pînă ieri cald al partidului. Unul din cei care încă n-au mirosit în cuget și-n simțiri pe mîna cărora din aceștia doi tre' să meargă ca să nu dea cu oiștea-n gard este și Mugurel Vintilă, proaspăt deputat PDSR de Iași, care încă se mai crede omul lui Iliescu în zonă. Pentru cei care au uitat, Iliescu a fost președintele țării în ultimii șapte ani. Iar pentru cei ce n-au uitat, tot despre el este vorba.

■ **Dacă TVR se pare că a simțit în coaste schimbarea, fapt pe care îl vedem cu ochișorii noștri de vreo cîteva zile, iată că Radio Iași încă mai bîjbîie. În cadrul unei emisiuni de știri de ieri dimineață, în timp ce toate posturile nu știau cum să-și mai împartă timpul ca să dea rezultate ale alegerilor, oamenii de bine de aici ni s-au spovedit că sînt dezamăgiți de discordanța dintre formidabila prestanță a lui Iliescu în campanie și scorul pe care l-a scos acesta. Credem și noi că, la cît au pus ei umărul, ar fi meritat mai mult.**

■ Domn profesor Burlui cică își trimite asistenții să-i țină orele de la UMF, dumnealui nemaicălcînd pe-acolo se pare că de pe trei noiembrie încoace. Unii spun că nu vrea ca să-i vadă adversarii politici amărăciunea pe chip. A fost văzut însă estimp dînd dovadă de o mare vioiciune pe la dugheana universitară și particulară a dînsului. Ceea ce înseamnă că amărăciunea asta are totuși un temei.

■ **Ne-au căzut zilele astea pe masa de lucru oarece zvonuri din partea unor agenturi străine că viitorul sediu al Băncii Agricole din centrul civic, de lîngă RC Star, ar fi construit din părăluțele ce trebuiau împărțite țăranilor din județ. Noi nu credem așa ceva.**

A apărut nr. 45/14 noiembrie 1996, al revistei
Capital
Săptămînal economic și financiar
➢ *Dan Bedros: "Fiecare există atît timp cît are rezultate"*
La Timișoara, Alcatel Network System produce tehnologie de ultimă oră și exportă inteligență
➢ *Ceaiurile dau în clocotul concurenței*
În 1995, românii au consumat aproximativ 500 tone de ceai uscat
➢ *Mai marii computerelor curtează România*
Deși vînzările sînt minime, românilor li se oferă noutăți de ultimă oră
➢ *Goana după proprietate*
Chiriașii din casele naționalizate nu vor putea cumpăra imobilele de patrimoniu

Monitorul
Ziarul care stă de vorbă cu oamenii!
Str. Smîrdan nr. 5 ■ Tel. 271333 (centrala); 271271 (redactor de serviciu) ■ Fax 27.04.15 ■
http: //www.nordest.ro (Internet)
E-mail: monitorul@nordest.ro
■ Publicitate tel./fax 14.47.76
■ Redactor sef: DAN RADU
■ Redactor sef adjunct: TONI HRIȚAC
■ Secretar general de redactie: MARIUS CRISTIAN
■ Manager pentru publicatiile "Monitorul": TUDOR CIUBOTARU

SEFI DEPARTAMENTE:
■ Eveniment national: Cristian Racu (int. 109)
■ Eveniment international: Cristina Leca (int. 114)
■ Speciale: Ovidiu Scutelnicu (int. 108)
■ Sănătate: Mihaela Cănănău (int. 108)
■ Administratie: Daniel Nițoi (int. 108)
■ Învătămînt: Silviu Labeș (int. 108)
■ Economic: Mihaela Brezeanu (int. 117)
■ Ev. judetean: Silviu Alupei (int. 123)
■ Cultură: Dorin Popa (int. 109)
■ Sport: Nicolae Grecu (int. 107)
■ Redactor de serviciu: Constantin Iurașcu (int. 124)
■ Fotoreporter: Constantin Plop
■ Grafică: Lucian Amarii, Daniel Melinte
■ Publicitate: Cristina Labonțu (int. 122)
■ Difuzare: Mihai Tudose (int. 120)
■ Contabilitate: Antoneta Filip (int. 112)

EDITOR:
NORD-EST S.A.
Str. Smîrdan nr. 5 ■ Tel. 27.12.71 ■ Fax 27.04.15
Presedinte: ALEXANDRU LAZESCU
Director general: DANIEL CONDURACHE
Director editor: FLORIN ZAMFIRESCU
Director de marketing: CEZAR CALUSCHI
Director executiv: GABRIEL RUSU

Tirajul de luni, 18 noiembrie, al cotidianului MONITORUL cu edițiile de Bacău, Botoșani, Brăila, Neamț, Suceava și Vaslui:
44.700 exemplare

TIPAR OFFSET: MULTIPRINT, Iași str. Sf. Lazăr nr. 49; telefon 230060

Abonamentele se pot face la orice Oficiu Poștal din țară. MONITORUL figurează în catalogul Presei interne la poziția 1040.
Distribuitor: S.C. Nord-Est Distribution S.A.

O analiză a rezultatului alegerilor făcută de IRSOP și IMAS

Cum au votat românii pe 17 noiembrie

Institutul IRSOP a realizat, duminică, la ieșirea de la vot un sondaj prin care pe lîngă opțiunea exprimată de cetățeni a încercat să determine și o serie de date privind profilul socio-demografic al electoratului celor doi competitori. Conform graficelor de mai jos se poate observa o polarizare a electoratului celor în jurul majorității variabilelor luate în calcul. Electoratul lui ***Emil Constantinescu*** este predominant tînăr și cu un nivel ridicat de instrucție. Pentru candidatul CDR au votat mai mulți bărbați decît femei. Studenții, elevii, patronii dar și salariații su studii superioare au votat masiv cu Emil Constantinescu în timp ce pentru ***Ion Iliescu*** au votat în special țăranii și pensionarii. Remarcabil este numărul mare de muncitori care l-au preferat pe Emil Constantinescu dar și de locuitori din mediul rural, alții decît țăranii. Aceste două categorii reprezintă cea mai importantă achiziție a candidatului fostei Opoziții.

Regiunea geografică

	Iliescu	*Constantinescu*
Transilvania	65%	35%
Banat	62%	38%
Dobrogea	61%	39%
Moldova	49%	51%
Oltenia	44%	56%
Muntenia	42%	58%

Modificări în opțiunea alegătorilor în turul al II-lea față de turul I
Estimare IMAS

	Iliescu	*Constantinescu*
Iliescu	94,3%	5,7%
Constantinescu	2,3%	97,7%
Roman	28,5%	71,5%
Frunda	2,8%	97,2%
C.V. Tudor	57,5%	42,5%
Funar	42,0%	58,0%
Alții	38,3%	61,7%
Nu au votat	40,0%	60,0%

Proveniența electoratului lui Emil Constantinescu (sus) și, respectiv Ion Iliescu (jos):

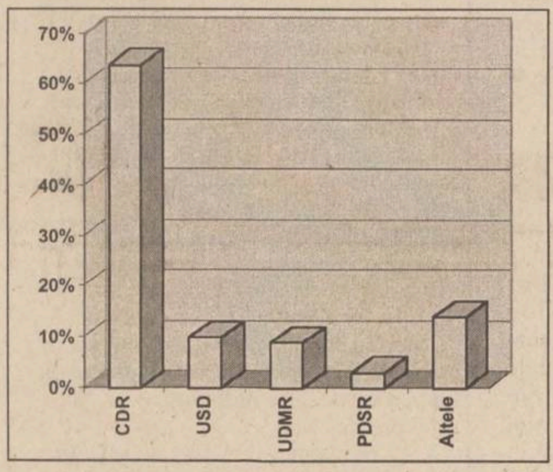

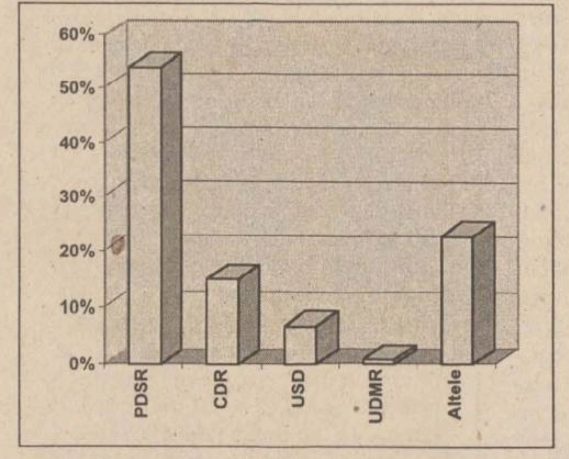

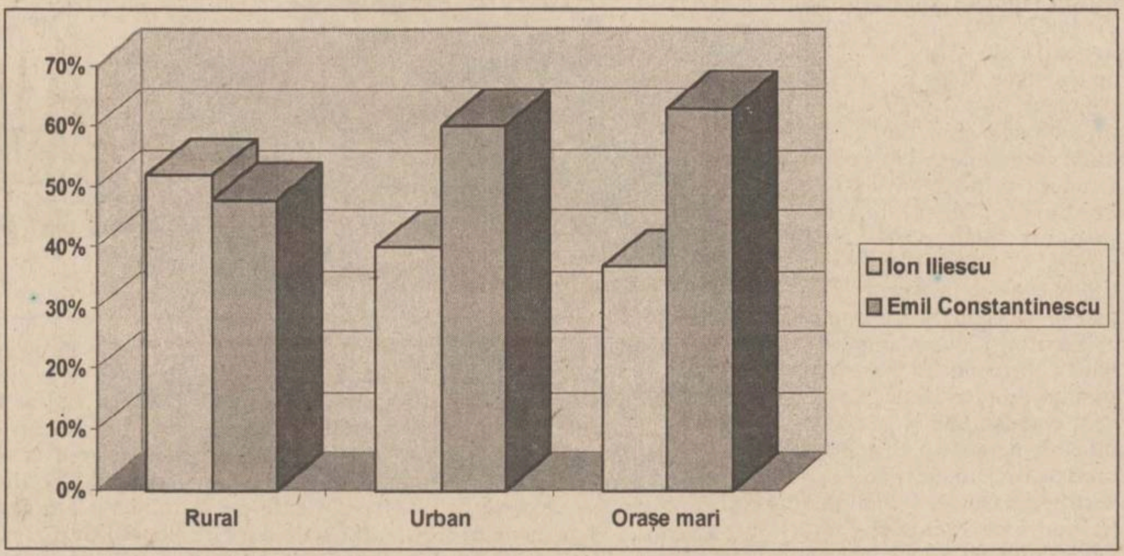

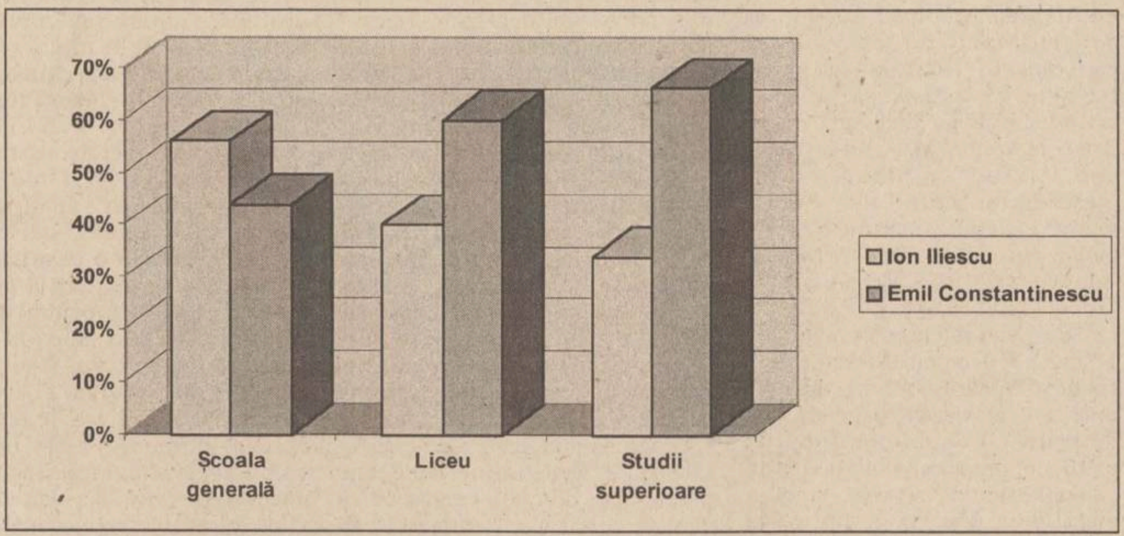

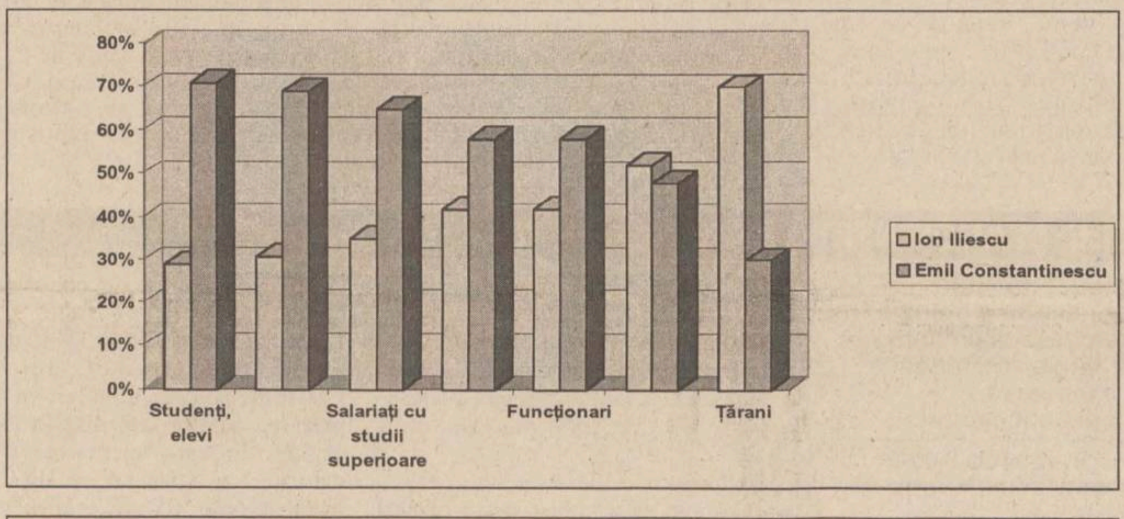

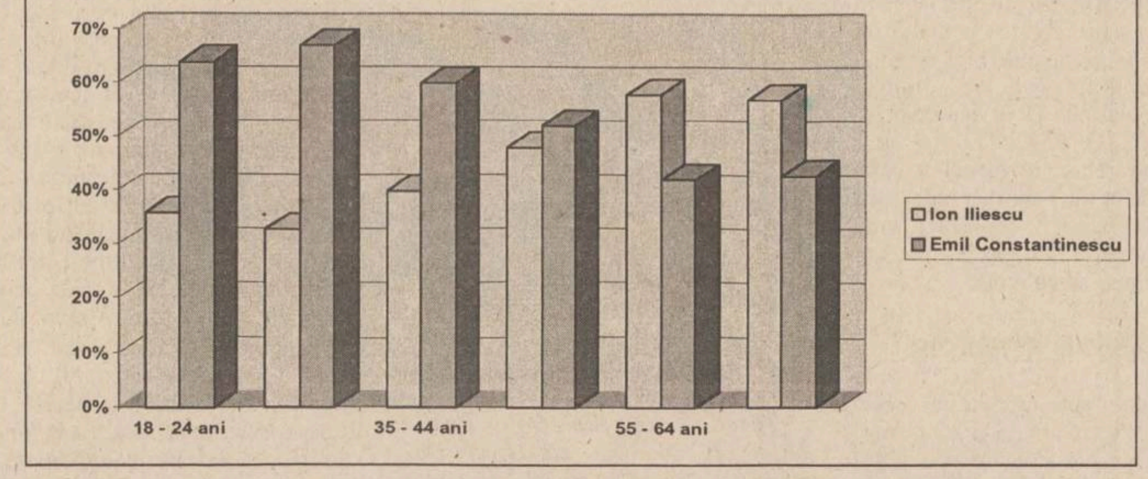

Mircea Snegur și Petru Lucinschi se vor confrunta în turul al doilea al prezidențialelor din Moldova

■ *s-au prezentat la vot 68% din electoratul Republicii Moldova* ■ *nu s-au înregistrat fraude majore* ■

Președintele în exercițiu, ***Mircea Snegur*** a obținut 38,71% din voturile exprimate în alegerile prezidențiale din Republica Moldova, iar speakerul Parlamentului, ***Petru Lucinschi*** 27,69%, informează corespondentul MEDIAFAX la Chișinău.

Pe locul trei în opțiunile alegătorilor se situează ex-comunistul ***Vladimir Voronin***, cu 10,26% din voturi.

Petru Răileanu, președintele Comisiei Electorale Centrale (CEC), a precizat, luni, într-o conferință de presă, că s-au prezentat la urne 68,23% din cetățenii cu drept de vot. Pentru ca alegerile să fie valabile, prezentarea la urne trebuia să depășească 50%. Din cele 1.626.547 voturi exprimate au fost validate 1.554.200 de buletine.

La Chișinău, din cei 277.606 moldoveni care și-au exercitat dreptul de vot, 39,15% l-au ales pe Mircea Snegur, iar 37,54% pe Petru Lucinschi.

Cel mai mare indice de participare la vot s-a înregistrat în raionul Florești (82,14%), fapt explicat de analiști prin aceea că trei dintre candidați - printre care Snegur și Lucinshi - sînt originari din acest raion.

În Transnistria au votat 1.599 de moldoveni dintre care 58,41% pentru premierul Andrei Sangheli, 18% pentru Snegur și 16,51% pentru Lucinschi. Autoritățile transistrene au interzis desfășurarea votului pe teritoriul republicii separatiste. Moldovenii din zonă au putut, însă, să-și exercite dreptul de vot în circumscripțile de pe malul drept al Nistrului.

Nu au fost semnalate fraude majore. Un membru al unei comisii de votare din raionul Cantemeri a fost demis din această funcție după ce s-a descoperit că el a înmînat unui alegător două buletine de vot.

Observatorii prezenți la alegeri au declarat că își vor face cunoscute concluziile finale abia marți, după centralizarea informaților.

Petru Răileanu, președintele CEC, a subliniat că aceste informații ***"nu sînt oficiale, dar sînt din sursă oficială".***

VOTAȚI
CDR
VOTAȚI
CDR
VOTAȚI
CONSTANTINESCU
PREȘEDINTE
CÎȘTIGĂ ROMÂNIA
CÎȘTIGĂ ROMÂNIA
VOTAȚI C.D.R.

"Nu vom distruge, ci vom continua să construim"

La cîteva minute de la anunțarea rezultatelor sondajelor de opinie efectuate de către IRSOP și IMAS, principalii protagoniști ai scenei politice declarau presei:

■ *Petre Roman: "Aceste alegeri sînt ca o mîntuire a țării prin democrație. Ele reprezintă o schimbare în care mulți n-au crezut. Această victorie a consfințit împlinirea unui ideal al Revoluției române din decembrie 1989 și încetarea confiscării acesteia"*- declara Petre Roman la cîteva minute după aflarea estimărilor rezultatelor alegerilor.

■ *Ion Diaconescu: "Prin alegerea lui Emil Constantinescu electoratul a cenzurat toată guvernarea Iliescu".*

■ *Radu Vasile:* Secretarul general al PNȚCD,Radu Vasile a declarat, ieri, că opțiunea electoratului pentru un alt fel de președinte, un alt fel de parlament și un alt fel de guvernare arată că ***"România trăiește acum revoluția de catifea ce a avut loc în 1989 în unele țări est-europene."***

■ *Ilie Verdeț: "Dreapta a cucerit electoratul pentru că a știut să studieze mai mult nevoile oamenilor"*, a afirmat, ieri, președintele PSM, Ilie Verdet. El a mentionat că dreapta ***"a mers mult mai departe de un suport real, cu promisiunile în alegeri"*** și că, în ipoteza în care acestea nu vor fi realizate, va produce dezamăgire și chiar ***"un protest mult mai mare"*** din partea populației.

Verdeț a promis că PSM nu va obstrucționa măsurile constructive, deoarece ***"nu dorește să fie un element destabilizator în acest moment"***, dar ***"va contabiliza"*** realizările dreptei.

■ *Gheorghe Funar:* Președintele PUNR, Gheorghe Funar, a declarat, cu puțin timp după aflarea rezultatelor sondajelor de opinie care îl dădeau cîștigător pe Emil Constantinescu că el a dat cu mai mult timp în urmă un asemenea pronostic. ***"Este pentru prima dată cînd, în ultimii șapte ani, românii au învins forțele răului. Mă bucur de acest rezultat și sper ca el să fie confirmat oficial"*** - a mai afirmat Funar.

Comunitatea internațională salută victoria lui Emil Constantinescu

Președintele Franței îl felicită, de la Tokyo, pe Emil Constantinescu

Președintele Franței, ***Jacques Chirac***, l-a felicitat, ieri, pe Emil Constantinescu pentru victoria sa în alegerile prezidențiale de la 17 noiembrie, afirmînd că, prin alegerea pe care a făcut-o, ***"poporul român și-a confirmat voința de deschidere și aspirațiile sale europene"***, se arată în scrisoare, a cărei copie a fost remisă Agenției Mediafax. Chirac este primul șef de stat care l-a felicitat pe Emil Constantinescu pentru victoria repurtată în scrutinul prezidențial de duminică.

Președintele Uniunii Social-Creștine din Germania l-a felicitat pe noul președinte

Theo Waigel, președintele Uniunii Social-Creștine din Germania și ministrul federal al Finanțelor, i-a trimis, ieri, lui Emil Constantinescu o scrisoare de felicitare pentru alegerea sa în funcția de președinte al României. ***"Prin alegerea Dvs. ca șef al statului și prin victoria Convenției Democrate la alegerile pentru Parlament crește speranța poporului român în reluarea susținută a procesului de reformă"***, afirmă în mesajul său, Theo Waigel.

Mircea Snegur vrea să colaboreze cu Emil Constantinescu

Președintele în exercițiu al Republicii Moldova, ***Mircea Snegur***, i-a adresat, luni, "calde și sincere felicitări" președintelui nou ales al României, Emil Constantinescu, pentru victoria obținută în alegeri. Snegur și-a exprimat speranța că bunele relații instaurate între cele două state vor cunoaște și pe viitor o dezvoltare în beneficiul ambelor țări și popoare.

Budapesta salută victoria în alegeri a lui Emil Constantinescu

Victoria lui Emil Constantinescu creează șanse bune pentru ca România și Ungaria să înceapă aplicarea prevederilor Tratatul bilateral de bază, a declarat, luni, ministrul ungar de Externe, ***Laszlo Kovacs***. Într-un interviu acordat radiodifuziunii ungare, Kovacs a arătat că, în cîteva zile, Parlamentul va înscrie pe ordinea sa de zi ratificarea documentului, iar în curînd se va forma și comisia mixtă care va supraveghea aplicarea acestuia, transmite corespondentul Mediafax la Budapesta.

NATO apreciază modul în care s-au desfășurat alegerile din România

NATO salută modul calm în care au decurs alegerile din România, considerînd că acest lucru demonstrează că democrația "a prins rădăcini solide" în România, au declarat luni, pentru MEDIAFAX, surse din cadrul Alianței Nord-Atlantice. NATO a apreciat în special faptul că românii s-au dovedit capabili să procedeze la o schimbare completă de putere prin mijloace democratice. Instaurarea unui regim democratic este, de altfel, una dintre condițiile impuse candidaților pentru aderarea la NATO. NATO urmărește continuarea cooperării cu România în cadrul Parteneriatului pentru Pace și a Consiliului de Cooperare Nord-Atlantic, precum și în alte domenii de colaborare, inclusiv în cadrul Forței de pace în Bosnia (IFOR), au mai precizat sursele.

S.C. AUTO S.A.
TRANSPORT
ȘCOALA de ȘOFERI
NOU!

Primește înscrieri pentru cursurile de șoferi amatori categoria B, și profesioniști (B,C,E) pentru seria de la 15 noiembrie 1996. Înscrierile se fac la reprezentanța societății, din Iași, Piața Unirii 6, tel. 216416, zilnic, orele 8⁰⁰-16⁰⁰, sîmbăta orele 9⁰⁰-12⁰⁰.

Relații suplimentare și la sediul școlii (Șos. Ungheni nr.2), tel. 216416, 173621,175868, sau sîmbătă și duminică, între orele 8⁰⁰-12⁰⁰, la sala de curs din str. Sărărie nr. 35.

Școala asigură:
- efectuarea în regim de urgență (24 ore) a examenului psihologic, cu numai 9500 lei;
- efectuarea cu prioritate a vizitei medicale;
- multiplicarea și legalizarea celorlalte acte necesare la dosar.

GRATUIT efectuarea cursului pentru un candidat dintr-o serie de cursanți amatori! Cîștigătorul se va stabili prin tragere la sorți.

NOU!

S.C. "DABOSS" S.R.L.
VASLUI,
str. Ștefan cel Mare 273A
produce și vinde:
TRICOTAJE, din bumbac 100%- chiloți, maieuri pijamale, compleuri, tricouri, etc.
PRODUSE DE PASMANTERIE:
- bandă pentru bobinat motoare electrice
- bandă pentru fuse (filaturi)
- bandă ornamentală
- chingă tapițerie
- chingă marochinărie
Toate aceste produse sînt din fire de bumbac și în amestec cu fire din poliester.
CUIE DE CONSTRUCȚII - cuprinse între lungimea de 50-150 mm.
PREȚURI FOARTE AVANTAJOASE!
TEL.: 035/ 31.49.28, 31.59.41, 34.02.29, FAX: 035/31.53.38

UNIVERSITATEA AGRONOMICĂ ȘI DE MEDICINĂ VETERINARĂ IAȘI încadrează:
UN INSTALATOR GAZE
UN INSTALATOR SANITAR
UN LĂCĂTUȘ MECANIC
UN ZIDAR-ZUGRAV
DOI FOCHIȘTI
UN REFERENT I
pentru activitate de personal
Concursul va avea loc la data de 26.11.1996, ora 10,00 la sediul universității din Aleea M. Sadoveanu nr. 3 și relații suplimentare se pot obține de la Serviciul Organizare-Salarizare sau la tel. 032/140820, int. 121.

S.N.C.F.R.
REGIONALA CĂI FERATE IAȘI
ANUNȚ
Regionala CF Iași scoate la vînzare prin licitație publică, următoarele mijloace fixe disponibile:
5 recipiente provenite din casarea vagoanelor cisternă
Licitația va avea loc la data de 20.12.1996, ora 8,00, la sediul Regionalei CF Iași - Divizia Material Rulant, str. Gării nr. 1.
Mijloacele fixe scoase la vînzare pot fi văzute la Revizia vagoane Bacău, iar documentația tehnico-economică, regulamentul de licitație și lista prețurilor de începere a licitației pot fi consultate la sediul Regionalei CF Iași - Divizia M.R., str. Gării nr. 1, tel. 032/215600/3150.
Pot participa persoane fizice și juridice, române sau străine, care pînă la deschiderea licitației vor depune la comisia de licitație chitanța de achitare a garanției de participare în valoare de cel puțin 10% din prețul de începere a licitației mijloacelor fixe pe care intenționează să le achiziționeze, în contul nr. 30100024000013004 deschis la BancPost, Filiala Iași.

MARȚI
19 noiembrie 1996
Inclus în nr. 274

monitorul
Financiar

SECȚIUNEA C
ECONOMIC
UTILITARE
PUBLICITATE

O nouă oportunitate pentru tinerii care își caută un serviciu

Salonul locurilor de muncă

■ *manifestarea va avea loc, în zilele de 4-5 decembrie a.c., în cantina din Complexul "Tudor Vladimirescu"*

Tîrgurile de locuri de muncă încep să devină din ce în ce mai apreciate atît de către manageri, cît și de tinerii - studenți sau absolvenți - care se află în căutarea unui serviciu. Acest tip de manifestări reprezintă oportunitatea de a aduce față în față, pe piața muncii, cererea și oferta de locuri de muncă.

În acest sens, în zilele de 4-5 decembrie a.c., Centrul pentru Orientarea și Plasarea Absolvenților (COPA) din Iași împreună cu Universitatea Tehnică "Gh. Asachi" vor organiza în cantina din Campusul universitar Tudor Vladimirescu, "Salonul locurilor de muncă". Manifestarea se adresează atît studenților și absolvenților Universității "Gh. Asachi" (de la facultăți precum Chimie Industrială, Construcții și Arhitectură, Textile - Pielărie, etc.), cît și absolvenților din alte instituții de învățămînt superior.

Astfel, oferta profesională a tinerilor care caută un loc de muncă va fi confruntată cu disponibilitățile și cerințele managerilor ieșeni.

Participarea la acest tîrg oferă managerilor posibilitatea de a angaja acei candidați care manifestă interes pentru munca oferită; posibilitatea contactării unor noi firme de același profil; obținerea de informații în managementul resurselor umane și idei de orientare strategică în ceea ce privește recrutarea de personal, etc.

Totodată, precizăm că firmele ce vor participa la acest salon vor fi incluse într-un catalog de ofertă, care va fi pus la dispoziția participanților.

Viorica Frunză, directorul Centrului de Orientare și Plasare a Absolvenților (COPA) Iași, a menționat că "s-au expediat peste 600 de scrisori la firme din Iași și din țară, pentru a anunța acest salon și pentru a sensibiliza participarea cu o ofertă de locuri de muncă. Sper ca salonul organizat la începutul lunii decembrie să aibă o amploare deosebită, numărul participanților să fie cît mai mare". **(Raluca NAVROTESCU)**

Ieșenii pot folosi cărțile de credit

Primul automat de bani din Iași a intrat ieri în funcțiune

■ *de la automatul bancar din fața sucursalei Iași a BCR, posesorii de carduri pot obține numerar, în limita sumei maxime de două milioane de lei pe zi*

Începînd de ieri, la Iași funcționează primul automat de bani din rețeaua de Automate Bancare a Băncii Comerciale Române, denumit "Bancomat 24". Instalat în fața sucursalei ieșene a BCR, cu acces din exterior, acesta poate fi utilizat non-stop de cetățenii români sau străini deținători de carduri "Visa", "Eurocard", "Mastercard" sau ai cardurilor "BCR Maestro".

"Ieșenii își vor putea ține banii în siguranță, cu posibilitatea retragerii lor din cont în orice moment al zilei (automatul funcționează 24 ore din 24), ***fără a sta la coadă*** (operațiile durează cîteva minute) ***sau pot face extrageri și în alte orașe din țară"***, a afirmat ***Vladimir Fădor,*** director adjunct al BCR sucursala Iași.

Ieșenii pot obține cardurile "BCR Maestro" (cunoscute sub denumirea de cărți de credit) de la sucursala Băncii Comerciale, unde se completează o cerere de eliberare a acestuia, suma minimă care trebuie depusă în cont fiind de 50.000 lei. După aprobarea cererii, solicitantul primește un plic sigilat de la BCR cu un cod personal de identificare (PIN), necesar pentru efectuarea oricărei tranzacții, și care va fi cunoscut numai de către acesta. Suma minimă care poate fi solicitată la o tranzacție (extragere din automat) este de 20.000 lei, suma maximă este de 500.000 lei, iar într-o zi se pot scoate pe baza cardului cel mult două milioane lei (patru tranzacții). Pentru fiecare tranzacție, banca percepe un comision de 1% (minimum 500 lei), care este compensat într-o anumită măsură de dobînda dată de BCR (egală cu dobînda la vedere) pentru suma rămasă în cont.

Indicațiile de utilizare a cardului sînt afișate electronic pe ecranul automatului, în trei limbi (română, engleză, franceză). În principiu, se parcurg următoarele etape: se introduce cardul, se tastează codul personal, apoi suma solicitată, urmînd să se primească banii și un extras de cont (cu restul banilor rămași în cont). Se poate solicita și numai eliberarea acestui extras.

Nu se pot face tranzacții decît în limita disponibilului existent în cont în momentul solicitării.

Securitatea cardului "BCR Maestro" este dată de faptul că accesul la automat solicită tastarea codului de identificare cunoscut numai de posesorul cardului. Utilizarea unui card găsit sau furat nu este posibilă, deoarece la tastarea de trei ori a altui cod decît cel de identificare, acesta rămîne în automat și va fi recuperat de bancă. Alimentarea contului se poate face prin depunere efectivă de numerar la ghișeele BCR, transfer bancar din alt cont sau prin virarea drepturilor bănești (salarii, prime, etc.) direct în contul de carduri, de către societatea sau instituția (la care lucrează solicitantul de card) care a încheiat un contract în acest sens cu BCR.

Referitor la destinația acestui nou și modern produs bancar, Vladimir Fădor, director adjunct al sucursalei Iași a BCR, ne-a declarat: ***"Acest instrument de plată sigur, rapid și comod - Cardul BCR Maestro - este destinat obținerii de numerar, și într-o etapă imediat următoare va putea fi folosit pentru cumpărarea pe teritoriul României de mărfuri și servicii. Conceput pentru a fi folosit numai la terminale electronice, va fi acceptat de către comercianți*** (hoteluri, restaurante, magazine, stații de benzină) ***care au sigla «edc/Maestro» afișată".***

Bancomat 24

În fotografie, directorul adjunct al BCR Iași, Vladimir Fădor, inaugurînd automatul bancar

Precizăm că obținerea de numerar se poate face de la orice automat din rețeaua BCR sau de la alte bănci din țară care afișează sigla ec/Cirrus. **(Mihaela M.)**

ȘTIRI ECONOMICE

Pentru prima dată de la inaugurare

Pe piața OTC s-au înregistrat cotații de sub 100 lei/acțiune

Majoritatea acțiunilor tranzacționate pe piața extrabursieră OTC au scăzut, luni, la închidere, față de ședința precedentă, iar pentru o parte din acțiunile tranzacționate s-au înregistrat cele mai scăzute cotații de la inaugurarea OTC - sub 100 lei/acțiune. Electromotor Timișoara și Untim Timișoara au înregistrat, la închidere, prețul de 44 lei/acțiune, respectiv 74 lei/acțiune. Pentru aceste două societăți s-a tranzacționat un volum de acțiuni de 10.956, respectiv 2.852. Volumul total al tranzacțiilor a fost de 55.894, la o valoare de 29.020.350 lei, față de 39.201.060 lei în ședința de vineri. S-au tranzacționat acțiunile a 18 societăți comerciale, din cele 74 listate. Luni au mai fost introdusă la listare societățile Combgorj Tîrgu-Jiu, Rafo Onești, PECO Brașov, Ultex Țăndărei, Comtom Tomești, Titan București, Ductil Buzău, Șantierul Naval Giurgiu.

În scopul majorării veniturilor bugetare

Germania intenționează să majoreze taxele pentru produsele din tutun

Ministrul de Finanțe al Germaniei, Theo Waigel, a anunțat la sfîrșitul săptămînii trecute intenția guvernului federal de a majora taxele percepute pentru produsele din tutun, cu scopul de a mări nivelul veniturilor bugetare ale Germaniei, relatează Reuter. Prin această măsură, Germania dorește să acopere deficitul bugetar pentru a putea adera la Uniunea Economică și Monetară europeană. Majorarea taxelor percepute pentru țigări ar putea aduce bugetului un plus de 20 miliarde de mărci (13,28 miliarde dolari). Anual, locuitorii Germaniei cheltuiesc 35,6 miliarde de mărci pentru țigări, dar statul german pierde 1,9 miliarde de mărci ca urmare a contrabandei cu țigări din țările vecine, unde prețurile acestora sînt considerabil mai reduse.

Un automobil pentru piața europeană

Compania Skoda a început vînzarea modelului "Octavia"

Compania Skoda, divizie a grupului Volkswagen, a demarat vînzările noului său automobil, Octavia, relatează Reuter.

Noul model, construit pe baza designului VW pentru Audi A3 și Golf, va extinde piața firmei Skoda,Octavia urmînd a fi primul automobil de mărime medie al Skoda din perioada post-comunistă. "Piețele strategice sînt Europa Centrală și de Est și Europa Occidentală, firma noastră fiind deja prezentă pe o serie de piețe din Asia. Ne așteptăm ca automobilul Octavia să se vîndă bine pe toate cele 66 de piețe pe care acționăm", a declarat Frank Farsky, director de marketing la Skoda. Exporturile automobilului Octavia pe piața europeană și alte piețe vor începe la sfîrșitul acestui an sau în primul trimestru al anului viitor. Prețul modelului Octavia pe piața cehă va varia între 335.700 coroane și 497.900 coroane. Compania Skoda va realiza 64.000 de automobile Octavia în 1997.

În cursul anului viitor

Grupul petrolier rus LUKoil va lista 15% din capital la bursa din New York

LUKoil, cea mai mare companie petrolieră din Rusia, intenționează să vîndă anul viitor o cotă de 15% din capital la bursa din New York (NYSE), în valoare de peste 1 miliard dolari, relatează Reuter. Cota de 15% este deținută în prezent de statul rus, dar potrivit planului de privatizare compania va fi vîndută investitorilor străini. Compania poartă deja discuții cu guvernul în vederea stabilirii procedurilor de vînzare a cotei de capital. Potrivit unui acord anterior între companie și guvern, suma care va fi obținută din vînzarea cotei de 15% va fi utilizată pentru plata datoriilor companiei către guvern. Cota de 15% a fost estimată la 1 miliard dolari, la prețurile curente ale pieței.

Potrivit afirmației guvernatorului Mugur Isărescu

Banca Națională susține pachetul de măsuri economice ale CDR și USD

Banca Națională a României (BNR) va sustine pachetul de măsuri de urgență propuse de CDR și USD, a declarat în exclusivitate agenției Mediafax ***Mugur Isărescu* (foto)**, guvernatorul BNR.

Prin acordul de colaborare electorală, parlamentară și Guvernamentală, semnat în urmă cu două săptămîni, CDR și USD și-au propus adoptarea unor măsuri de urgență care, într-o perioadă de sase luni, să pună capăt degradării vieții economice și sociale. Măsurile propuse vizează în principal inițierea reformei fiscale, liberalizarea cursului de schimb și a pieței valutare interbancare, controlul strict al emisiunii monetare pentru stoparea inflației, relansarea privatizării.

BNR are în vedere o combinare a instrumentelor de politică monetară (rata dobînzii, cursul de schimb, nivelul creditului, nivelul rezervelor obligatorii ale băncilor comerciale) și fiscală, pentru realizarea stabilității economice.

"Există în prezent o anumită flexibilitate în promovarea acestei politici, dar cu cît trece timpul, cu atît aplicarea acestor măsuri devine mai rigidă", a declarat Isărescu.

Față de prognozele de la începutul anului, economia nu a evoluat în parametrii stabiliți, în principal la creșterea exportului și rata inflației, ceea ce a făcut ca Guvernul să revizuiască, în luna septembrie, odată cu rectificarea bugetului, principalele obiective economice pentru anul în curs.

Potrivit Legii protecției muncii

Posesorii de utilaje și mașini unelte sînt obligați să le verifice calitatea

Conform noii Legi a Protecției muncii, Legea 90/1996, persoanele juridice și cele fizice care fabrică, importă, comercializează sau folosesc echipamente tehnice au obligativitatea să le certifice calitatea la Institutul de Cercetări Științifice de Protecția Muncii București (ICSMP). În categoria echipamentelor tehnice sînt incluse mașinile, utilajele, instalațiile, aparatura, dispozitivele și alte mijloace care se folosesc în procesul muncii.

Precizăm că în fabricile mari vor fi certificate doar grupele de echipamente tehnice, nu fiecare echipament în parte. Cu alte cuvinte, toți cei care posedă utilaje sau mașini, indiferent dacă sînt persoane juridice sau fizice, ar trebui să se adreseze acestui institut pentru a solicita certificarea calității. Pentru încălcarea acestor prevederi se prevăd amenzi între 500.000 și 1 milion de lei, iar în cazul unui accident de muncă intervine și răspunderea penală.

De asemenea, în conformitate cu legea, costurile legate de operațiunea de certificare ce va fi efectuată de experți vor fi suportate de solicitant. Procedura de inițiere a certificării durează de la un an la doi ani și are drept scop securitatea muncii și încadrarea în standardele de calitate ale Comunității Europene. **(A. Ș)**

La aproape cinci luni de la intrarea în vigoare a Legii drepturilor de autor

Piața casetelor audio a căzut odată cu creșterea prețurilor

Pe lîngă reapariția pirateriei - la aproape cinci luni după apariția Legii drepturilor de autor - piața casetelor audio se vede pusă în fața unei alte dificultăți: cea a scăderii cererii de casete. Unul din motive, cel al prețurilor destul de piperate - de la 7.000 la 11.000 de lei -, este dublat de oferta redusă a titlurilor. Dacă înainte de apariția legii menționate standurile detailiștilor ofereau sute de titluri străine (autori sau interpreți), în momentul de față deținătorii drepturilor de autor pentru așa-numiții «major artist» au o prezență palidă pe piață. Pe de altă parte, prețurile impuse firmelor românești de imprimări sînt, în multe cazuri, destul de mari. ***"Prețurile de vînzare en detail contractate cu firmele străine deținătoare ale drepturilor de autor sînt de maxim 2 dolari SUA, fără TVA. Există însă tendința de a le ridica"***, a menționat ***Cristi Murariu***, director firmei «Roton». ***"Spre exemplu, un titlu nou are un preț cuprins între 1,45 și 1,75 dolari SUA, la care se vor adăuga taxele. În schimb, acest preț este raportat la cursul de schimb comercial, care este mai mare decît cursul de schimb interbancar"***, a adăugat acesta.

În cazul «Led Force» - firmă care distribuie casete audio pe piața ieșeană -, activitatea a scăzut considerabil după apariția Legii drepturilor de autor: ***"Înainte, aveam vînzări mari; acum, media este de 500 de casete pe lună, din care majoritatea sînt cu muzică străină. Distribuirea de muzică nu mai este atît de rentabilă"***, a declarat ***Cătălin Leahu***, patronul firmei. ***"Curios este că, în ciuda prețurilor mai ridicate - de 11.000 lei - casetele scoase pe piață de «Polygram» se vînd bine"***, a completat Cătălin Leahu.

Un alt aspect a fost sesizat de ***Radu Olteanu***, directorul «Nest Electronics», firmă care distribuie și casete audio înregistrate. ***"Piața, ca și oferta, sînt slabe. O mare problemă, pe lîngă pirați, o avem cu marii producători care acționează acum pe piața românească și care au drepturile de autor: lipsa acestora de interes în lansarea acestui produs specific. O casetă este un produs special, la lansarea căruia am dori o coparticipare cu marii distribuitori. Mai ales în condițiile în care avem un risc - cel al vînzării sub așteptări, iar retururile nu sînt acceptate decît în cazuri rare"***, a precizat Radu Olteanu.

La o piață estimată de circa 15.000 de cumpărători pe lună, comerțul cu casete din Iași va avea totuși, în următoarele luni, o creștere considerabilă - apreciază ***Dumitru Ciornea***, reprezentant zonal al firmei «Zone Records», la rîndul său, reprezentant unic al «Polygram» în România. ***"Sînt multe goluri, pentru că multe firme de profil au căzut, iar sistemul de distribuție actual are încă hibe. Cred însă că în cel mult un an pe piața Iașului, una din cele mai mari consumatoare de muzică din România, vînzările vor crește. Dar asta se va întîmpla după ce actualele prețuri nu vor mai speria pe nimeni, deci nu vor mai fi un handicap pentru vînzări"***, a menționat Dumitru Ciornea. ***"În România, prețurile casetelor audio este unul promoțional - de 2 dolari SUA. În Occident, acestea se vînd la 10-12 dolari, cam la același preț cu un compact disc"***, a încheiat acesta. **(D.V.)**

Dobînzile plătite de băncile comerciale pentru depozitele la termen în lei înființate de persoanele fizice

Durata depozitului	1 lună	3 luni	6 luni	9 luni	12 luni	la vedere	suma minimă
Banca Comercială Română	51%	53%	50%	48%	48%	16%	100.000 lei
Banca Română pentru Dezvoltare	43%	53.50%	54%	54.50%	55%	15%	100.000 lei
Banca Ion Țiriac	55%	50%	45%		42%	25%	500.000 lei
Casa de Economii și Consemnațiuni					40%	15%	150.000 lei
Bankcoop	55%	60%	53%	53%	55%	21%	200.000 lei
Banc Post		42%	48%		51%	18%	500.000 lei
Credit Bank	61%	63%	65%	65%	66%	21%	100.000 lei
Banca Agricolă	40%	58%	45%	46%	50%	16%	500.000 lei
Bancorex	60%	55%	55%	55%	55%	22%	1.000.000 lei
Banca "Dacia Felix"		37%	39%	41%	43%	15%	
Banca București	50%	50%	48%	46%	45%	16%	500.000 lei
Banca Românească	53%	54%	52%	50%	50%	18%	500.000 lei

FONDURI DE INVESTIȚII

Valoarea la zi a unităților de investiție:

FMOA - SAFI: (18-24.11.1996)	16.552 lei - valoare unică
CREDIT FOND: (17.11.1996)	9171 lei
FRI: (18.11.1996)	26.252 lei - tip A 78.759 lei - tip B
ARDAF: (17.11.1996)	13.635 lei
FNI: (18.11.1996)	23.460 lei
Fondul Transilvania: (18-24.11.1996)	15.255 lei

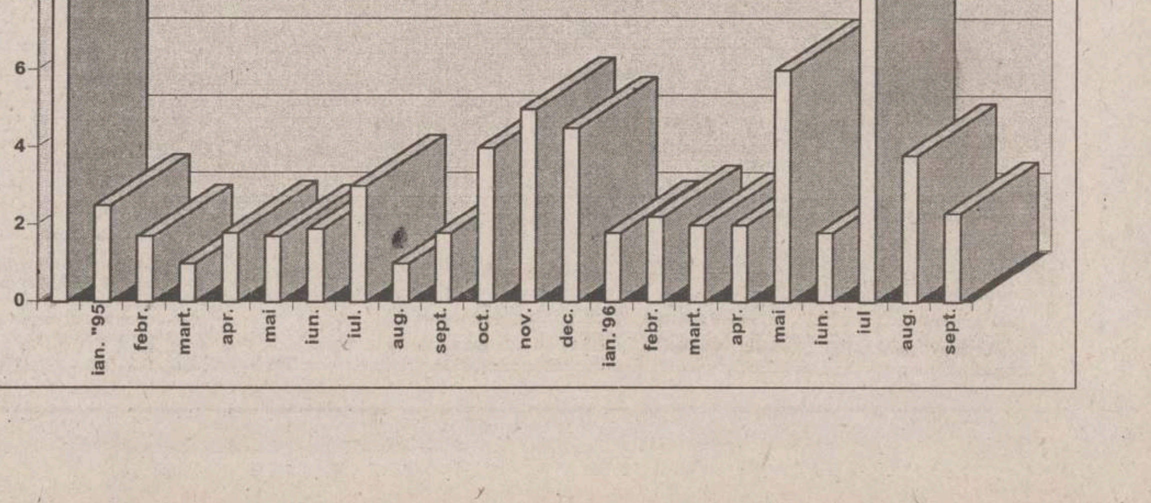
Evoluția ratei lunare a inflației

ANUNȚAȚI ȘI CÎȘTIGAȚI!

Ziarul care stă de vorbă cu oamenii!

Monitorul - PRIETENUL A PESTE 100.000 DE IEȘENI

Începînd de luni, 18 noiembrie, “Monitorul” vă pune la dispoziție 4 noi pagini de mică publicitate! Dacă doriți să vindeți sau să cumpărați ceva, să închiriați o locuință sau, pur și simplu, să transmiteți un mesaj, vă propunem o soluție simplă: serviciile de MICĂ PUBLICITATE oferite de “Monitorul”. Succesul este garantat!

Centrele de preluare a anunțurilor de mică publicitate

ALEXANDRU CEL BUN

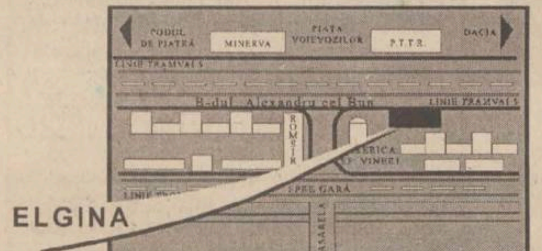

ELGINA - MAGAZIN ALIMENTAR

Oferă:
- pîine, făină, produse de panificație
- zahăr, ulei, ouă, produse de băcănie
- produse pentru curățat și de uz casnic
- frigidere

Prețuri minime!!!

Program: luni-vineri 7.00-20.00; sîmbătă 7.00-14.00; duminică 8.00-14.00
Bd. Al. cel Bun nr. 44, tel. 032/152070

PĂCURARI

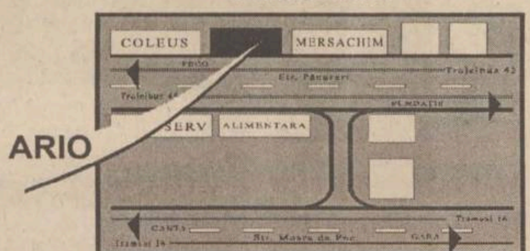

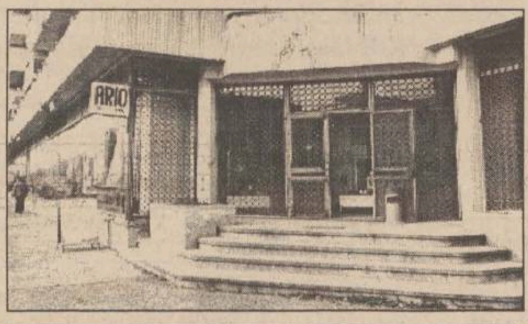

ARIO

Comercializează:
- covoare, mochete, surfilări covoare și mochete
- haine blană și piele
- îmbrăcăminte, încălțăminte
- metraje și perdele

Produse de calitate cu plata în rate!!!

Program: luni 10.00-20.00; marți-sîmbătă 8.00-20.00; duminică închis
Bd. Păcurari 142, bl. 585, tel. 032/163928

PODUL DE PIATRĂ

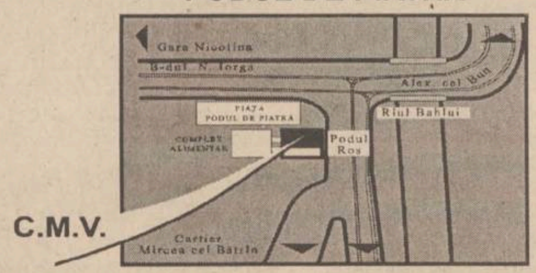

C.M.V. - SUPERMARKET

Oferă:
- produse alimentare, dulciuri, băuturi alcoolice
- cosmetice
- mobilă
- gresie, faianță, instalații sanitare

Bun gust și calitate la prețuri atractive!!!

Program: luni-vineri 6.00-21.00; sîmbătă 7.00-21.00; duminică 8.00-13.00
Complex Podu de Piatră, tel. 032/135598

TĂTĂRAȘI

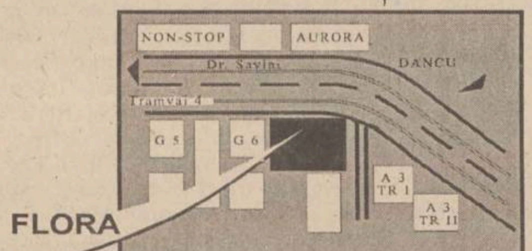

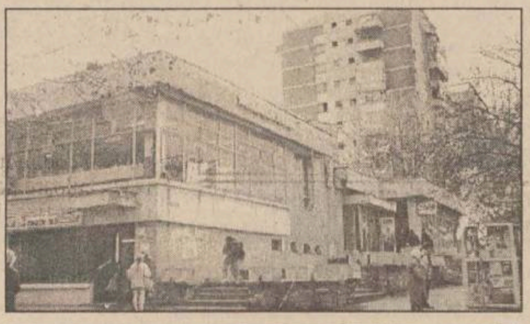

FLORA - COMPLEX ALIMENTAR

Oferă:
- carne, preparate din carne
- lactate, specialități, dulciuri
- pîine, produse de panificație
- băuturi alcoolice

Cele mai mici prețuri!!! Calitate garantată!!!

Program: luni-vineri 6.00-20.00; sîmbătă 7.00-15.30; duminică 8.00-14.00
Str. Vasile Lupu nr. 110, tel. 032/175094

GARĂ - INTERPRESS

CENTRU - MATERNA

INTERPRESS - DIFUZOR DE PRESĂ

La noi găsiți orice ziar!!!

Program: non-stop
Gara de Nord - Iași

În fiecare lună, anunțurile publicate în MONITORUL sînt citite de 1.000.000 de ieșeni

■ cumpărări ■ închirieri de apartamente ■
■ locuri de muncă ■ evenimente speciale ■
Toate anunțurile au un succes garantat în MONITORUL!
Pentru că ziarul MONITORUL este citit, practic, de către toți locuitorii orașului.
Exemplele următoare nu fac decît să probeze cele de mai sus:

NUME: Popescu
PRENUME: Maria
VÎRSTĂ: 45 ani
PROFESIE: Profesoară
ANUNȚ: Închirieri imobile

*"Am fost și am dat un anunț la **Monitorul**. A doua zi pînă în ora 10, am primit foarte multe oferte convenabile și astfel am putut să-mi rezolv problema pînă în ora prînzului, repede și bine. Mulțumim ziarului **Monitorul**"*

NUME: Coca
PRENUME: Cezar
VÎRSTĂ: 25 ani
PROFESIE: Student
ANUNȚ: Servicii

*"Am preferat să apelez la serviciile oferite de ziarul **Monitorul** pentru că este un ziar cu foarte mare răspîndire la noi în oraș și în plus oferă serviciile sale gratuit pentru studenți. Căutam de lucru, fac proiecte și am primit o mulțime de oferte după ce am dat anunțul în ziarul **Monitorul**. Și în viitor voi apela la serviciile aceluiași ziar."*

NUME: Rusu
PRENUME: Arcadie
VÎRSTĂ: 59 ani
PROFESIE: Pensionar
ANUNȚ: Vînzări

*"În ziarul **Monitorul** am dat anunțul la recomandarea unui vînzător de la un chioșc de ziare. La prezentare, surpriză! Pentru pensionari este gratuit. Mă bucur că avem așa un ziar în Iași"*

PENSIONARI, STUDENȚI, ELEVI și ȘOMERI, anunțurile dumneavoastră sînt preluate GRATUIT!

Pentru toate tipurile de anunțuri, prețul unic este de 100 lei cadran completat/zi

Anunțurile la rubricile LOCURI DE MUNCĂ, FELICITĂRI, COMEMORĂRI, DECESE sînt GRATUITE!

Acesta este modul corect de completare a formularelor de mică publicitate

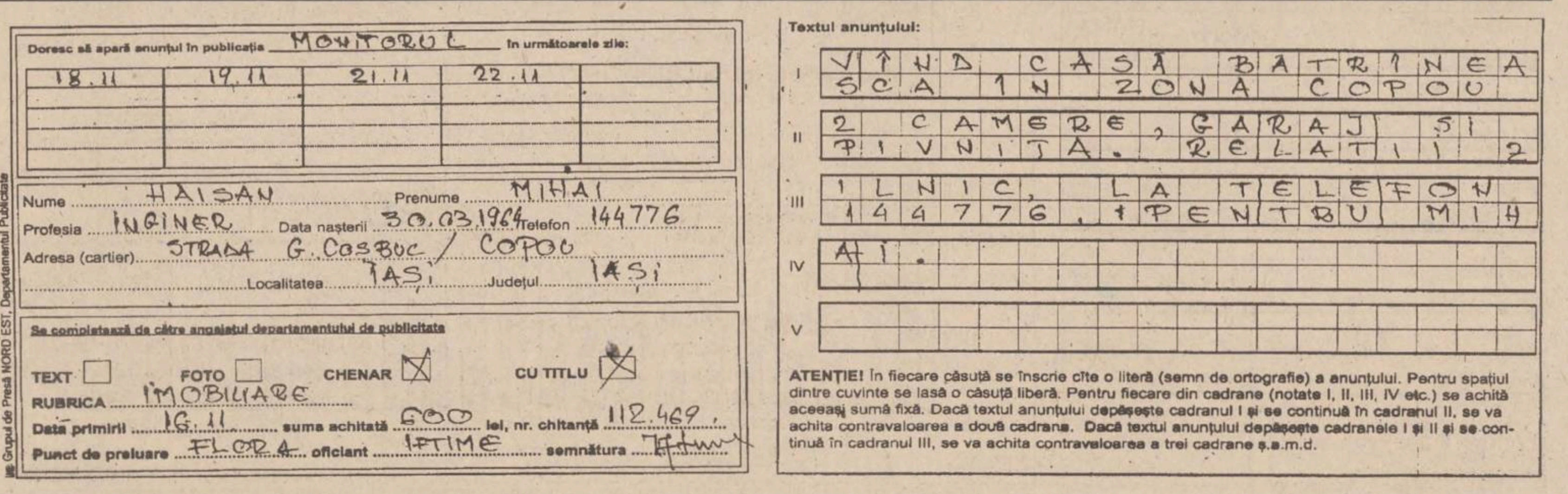

Doresc să apară anunțul în publicația MONITORUL în următoarele zile:

18.11	19.11	21.11	22.11	

Nume HAISAN Prenume MIHAI
Profesia INGINER Data nașterii 30.03.1964 Telefon 144776
Adresa (cartier) STRADA G. COSBUC / COPOU
Localitatea IAȘI Județul IAȘI

Se completează de către angajatul departamentului de publicitate

TEXT ☐ FOTO ☐ CHENAR ☒ CU TITLU ☒
RUBRICA IMOBILIARE
Data primirii 16.11 suma achitată 600 lei, nr. chitanță 112.469.
Punct de preluare FLORA oficiant IFTIME semnătura

Grupul de Presă NORD EST, Departamentul Publicitate

Textul anunțului:

I VÎND CASĂ BATRÎNEASCĂ ÎN ZONA COPOU
II 2 CAMERE, GARAJ ȘI PIVNIȚA. RELAȚII 2
III ILNIC, LA TELEFON 144776, PENTRU MIH
IV AI.
V

ATENȚIE! În fiecare căsuță se înscrie cîte o literă (semn de ortografie) a anunțului. Pentru spațiul dintre cuvinte se lasă o căsuță liberă. Pentru fiecare din cadrane (notate I, II, III, IV etc.) se achită aceeași sumă fixă. Dacă textul anunțului depășește cadranul I și se continuă în cadranul II, se va achita contravaloarea a două cadrane. Dacă textul anunțului depășește cadranele I și II și se continuă în cadranul III, se va achita contravaloarea a trei cadrane ș.a.m.d.

Prezentînd unul dintre taloanele de mai jos la centrele de preluare a anunțurilor, veți avea dreptul la un anunț gratuit în ziarul “MONITORUL”!

Monitorul	Monitorul	Monitorul
TALON 1	TALON 2	TALON 3
1 anunț GRATUIT la mica publicitate	1 anunț GRATUIT la mica publicitate	1 anunț GRATUIT la mica publicitate

PUBLICITATE, UTILITARE

Vînzări

■ **Ventilatoare** de birou și de podea (cu picior), en-gros și en-detail. Telefon 213284.

Mese de biliard

Noi, stejar negru, sistem cu fise, placă marmură, accesorii, transport, montaj, reparații. Fălticeni, telefon 030/442724. (0733167)

Materiale de construcție

Balast, nisip, var - pastă. Telefon 740345. (02543)

■ **Jaluzele** de aluminiu, preț minim. Telefon 215842. (02348)

■ **Șlaif** de tîmplărie mare. Telefon 163904.

Adidași Puma

Piele integral, talpă turnată, mărimile 35,5-36 și 44-44,5, avantajos. Telefon 231800. (343125)

■ **Urgent** acordeon Weltmaistar cu 80 basi, culoarea rosie, nefolosit. Telefon 137179.

■ **Acte** societate fără activitate. Telefon 123851.

■ **Alcool** dublu rafinat 96 grade din cereale, cisterne 20 tone, preț negociabil, eventual contract. Telefon 135986.

■ **Casete** audio muzică veche, benzi audio muzică veche, casetofon SA BACR 335 RFG stereo cu microfon, magnetofon TESLA B4 în perfectă stare de funcționare, orgă lumini, discuri pickup noi, masă masivă pliantă 12 persoane, costum nou maro copil 15-16 ani, geacă piele maro 50, scurtă piele neagră 50, scurtă doc nouă cu blană sintetică 15-16 ani, pantaloni și bocanci schi noi pentru copil 14-16 ani, scurtă imitație leopard nr. 46-48. Telefon 173151, între orele 18-22.

■ **Numai** en-gros baloți îmbrăcăminte și lenjerie pat, calitate deosebită, import SUA si încălțăminte second-hand Germania. Telefon/fax 032/176428, după ora 19,00 sau 01/3236682. (343123)

Frigidere

S.C. TACOMIS S.R.L. vinde frigidere "Arctic" 240 l (800.000 lei); frigidere "Arctic" 180 l (705.000 lei); congelatoare "Arctic" 210 l (1.095.000 lei); congelatoare "Arctic" 160 l (980.000 lei); congelatoare "Arctic" 120 l (800.000 lei); masini spălat Automatic Super (1.020.000 lei). Telefoane 142289; 210794. (342899)

■ **Cărți** vechi, în franceză și română, din anii 1866-1929. Relații la telefon 033/727081, Roman.

■ **Mașină** de scris Olivetti Letera 35. Telefon 164059, seara.

■ **Cavou,** două cripte, cimitirul Sfîntul Vasile. Telefon 131861.

■ **Șifonier** 2 uși. Preț avantajos. Telefon 157730.

■ **Mașină** cusut Veronica (electrică) în stare de funcționare. Preț informativ 300.000 lei. Telefon 162193.

■ **Haină** blană vulpe roșcată, nouă, 3 milioane, negociabil. Telefon 178507. (343064)

■ **Aparat** sudură (3 trepte) și laborator foto complet. Telefon 160164.

■ **Ușă** metalică, tejghea vînzare marfă, scaune și banc lucru cizmărie, mașină cusut "Adler" și "Miherm". Informații, după ora 18.00, la telefon 215166.

Parchet fag

SC MOLDOCOMPANY SRL vinde parchet fag, calitatea I, dimensiuni diferite. Preț 28.000 lei/mp (TVA inclus). Telefon/Fax: 032/127036.

■ **"Vilă** de Aur" - Poiana Brașov, perioada 1-7 noiembrie. Telefon 129394. (343410)

■ **Îmbrăcăminte** și încălțăminte second-hand, import SUA, vă oferă "Plus Magazin", șoseaua Arcu, vis-a-vis de stația "Vointa". (343411)

■ **Urgent,** 3,5 g aur, 14 k, preț 40.000 lei/g; negociabil. Telefon 141738

■ **Haină** blană sintetică, aparat taxare. Preț negociabil. Telefon 271136.

■ **Sobă** cu petrol confort 1, cu recuperator de căldură. Telefon 142288, după ora 14,00.

■ **Tapet** lavabil, românesc. Telefon 153446.

■ **Haină** blană de iepure, mărimea 44. Telefon 168517.

■ **Tejghea** rafturi, ladă frigorifică și suport pentru butoaie. Telefon 168517.

Cuptor cu microunde

Hibachi, preț avantajos. Telefon 138134.

■ **Cartușieră** și toc port-armă din piele. Telefon 132348, între orele 15,00-21,00.

Frigider "Arctic"

240 l, congelator - 210 l cu 7 sertare și congelator - 140 l cu 4 sertare. Telefon 125344 sau 212886. (343415)

■ **Convenabil** ușă albă, tip intrare apartament cu yalle. Telefon 139787.

■ **Covor** excepțional, 2/3 mp, 100.000 noduri pe mp, 200.000 lei mp. Telefon 139787.

■ **Cavou** cu 3 locuri în cimitirul Eternitate. Preț avantajos. Relații la telefon 132906. (343244)

■ **Loc** de veci în cimitirul "Sf. Petru și Pavel". Telefon 150715.

■ **Vin** alb nobil deosebit. Telefon 145627.

■ **Armă** vînătoare calibru 12 și 16. Telefon 175094, între orele 8,00-15,00.

■ **Mașină** de spălat "Eva", nouă, 200.000 lei. Telefon 153856.

■ **Electrocardiograf** și mașină de scris, ambele portabile, în stare perfectă, preț foarte avantajos. Telefon 212485.

■ **Palton** damă din blană naturală, mărimea 50; palton copii, blană sintetică, mărimea 40 și o anvelopă Dacia 1100 nouă. Relații la telefon 116366.

■ **Pianină** URSS, stare foarte bună. Telefon 163704.

■ **Stație** benzină

■ **Stație** benzină și popas situate pe DN 24 Iași-Vaslui, la intersecția cu DJ Codăiesti, executate în proporție de 70%. Preț avantajos. Suprafața de teren este de 10.000 mp. Telefon 035/311660. (02645)

Canapele

Canapea 3 sferturi extensibilă, pentru 2 persoane, în str. Traian nr. 10, vis-à-vis de Sala Sporturilor, în spatele bisericii Lipovenești. Preț 160.000 lei, zilnic, între orele 10,30 - 15,30.

■ **Canapea** extensibilă și două fotolii fixe, noi. Telefon 155098.

■ **Ofer** pisică Birmaneză unei persoane iubitoare de animale. Foarte bine educată. Telefon 135988.

■ **500** kg grîu (1995), preț 700-800 lei/kg. Telefon 179551.

■ **Carcasă** vită, orice cantitate, preț negociabil. Relații la telefon 032/769699. (342865)

■ **Lemne** de foc. Telefon 112815.

■ **Strung** mecanică fină, nou, doar cu probe de funcționare exercitate. Telefon 163913, după ora 17,00.

■ **Xerox,** model NASHUA, japonez. Telefon 176225.

■ **Geacă** MC și cojoc damă, mărimea 42-44. Telefon 115571.

■ **Haină** blană nutrie neagră, 1/1 și 3/4, noi. Telefon 144970, între orele 9,00-14,00 și 18,00-22,00.

■ **Două** uși de brad, în tăblii, sub prețul pieței. Telefon 129284.

■ **Tonetă** capsulată aluminiu, tip ROM-CONSTRUCT, 1,55x1,20, foarte avantajos. Telefon 129284.

■ **150** coli tablă zincată 1/2 m. Pentru Marius. Telefon 215250.

■ **Pătuț** copil și masină de cusut "Ceaica", nouă. Telefon 211480.

■ **500** l vin. Telefon 141895.

■ **Loz** "Vila de Aur", sejur anual toată viața și drept de moștenire în apartament și garaj, 3 camere, ultramobilat în Poiana Brașov, perioada 16-23 august. Preț 13 milioane. Telefon 030/253112. (0562160)

■ **SC** INVEST CONA SRL, Bacău, vinde covrigei ambalați (scutiți de TVA). Preț 600 lei, transport gratuit. Comenzi la telefon 032/166819, între orele 11,00-21,00. (343428)

■ **Vînd** cursieră, 10 viteze, preț 400.000 lei, stare ireproșabilă. Relații în T. Vladimirescu. T6. cam. 407.

■ **SC** CASA CONI SRL - Iași vinde, en gros, la prețuri avantajoase, vinuri îmbuteliate, la litru, coniac, țuică, produse de SA; ceapă, usturoi, lămîi, portocale, grap-fruit, ulei rafinat de floarea-soarelor - vrac. Telefon 122780. (343426)

■ **Vînd** cărți teste grilă pentru admitere medicină 1995-1996. Telefon 172082.

■ **Darac** pentru lînă, mașină de destrămat cîrpe în stare de funcționare, la preț negociabil. Telefon 035/412304. (343070)

■ **Bicicletă** diferite tipuri. Str. Pictorului 4B, bl. N5.

■ **Geacă** "Faciba", 2 fețe, preț 150.000 lei. Telefon 172864. (343071)

■ **Cățel** pechinez, preț avantajos. Telefon 178841.

■ **Porumb** boabe, producție 1995, cantitate 40 tone, preț 600/kg. Telefon 135986.

■ **Vînd** congelator, barcă pneumatică și o mașină de carne rusească, noi. Telefon 132916.

■ **De** vînzare: aparat de vulcanizat auto, aparat pentru distilare, laborator foto A.N. Telefon 155658.

■ **Vînd** mașină de făcut bomboane manual, cu două valțuri. Telefon 154925.

■ **Vînd** parchet 5,5 mp - 25.000 mp. Telefon 223640.

■ **Vînd** cadă baie din fontă cu lungimea de 1,70 m. Stare bună, preț negociabil. Relații la telefon 130666, zilnic.

■ **Vînd** birouri negre simple sau duble și corpuri bibliotecă tip fișete. Telefon 110722. (342975)

■ **Vînd** cherestea cireș, uscată, 4 mc. Telefon 110722. (342974)

■ **Levi's** 501, originali, toate mărimile de la 28 la 36. Telefon 163223.

■ **Mașină** de cusut Ileana, nefolosită, cu toate accesoriile. Telefon 149434.

■ **Palton** astrahan, nr. 48, negru, deosebit; mobilă bucătărie, 8 corpuri, Polonia. Telefon 155634.

■ **Chitară** clasică dimensiune medie, cu 6 coarde, f. puțin folosită. Telefon 175179.

■ **Haină** blană, piele, model deosebit. Telefon 125109; 216378.

■ **Haină** piele întoarsă, de damă, maro, lungă, nr. 46-48, f. avantajos. Telefon 158986.

■ **Faianță** albă și color, gresie, tabl;ă zincată, pt. cantități mari - reduceri. Telefon 211134.

■ **Costume** noi, bărbătești, import, model Italia, 180 mii lei. Telefon 134128.

■ **Fermoare,** capse, nasturi etc. Telefon 143419.

■ **Certificat** de acționar SC ROMARTA, 50 mii lei. Telefon 156710.

Auto

BMW 318 I

An de fabricație 1991 - octombrie, opțiuni cod motor, închidere centralizată, culoare neagră, 150.000 kilometri reali; preț fix - 13000 dolari. Telefon 031/512289. (343114)

Oltcit

70.000 km la bord, stare excelentă. Telefon 150862. (343116)

■ **Certificat** înmatriculare (sau Dacia 1310). Telefon 133033.

■ **Zuk,** preț - 6 milioane, negociabil. Telefon 250559. (343144)

Fiat Regata

An 1984, accesorizat, preț - 8 milioane, negociabil. Telefon 250559. (343144)

■ **Camioane** pentru transport marfă de 5 tone, 7 și 20 tone. Telefon 250559. (343144)

■ **Trabant** (1990); preț 2,5 milioane, negociabil. Telefon 250559. (343144)

■ **Geam** spate (lunetă) Lada. Telefon 137024.

■ **TV** 14D, motor Brasov, stare bună. Telefon 114354. (343214)

■ **Motor** plus cutie viteze Audi 80 VW, 1300 cmc, 4 viteze, stare ireproșabilă de funcționare. Telefon 032/763465. Rog seriozitate.

■ **Autoturism** Opel Record pentru piese de schimb, stare completă, an fabricație 1962. Relații la telefon 710138, Tg. Frumos. (343219)

Dacia

■ **Dacia** 1310, 11000 km, stare excepțională. Preț negociabil. Telefon 171451, după ora 14,00. (343403)

■ **Autoturism** Dacia 1300, înmatriculat, în stare bună de funcționare, cu motor cota 0; preț 4,7 milioane, negociabil. Telefon 252122; 144698.

■ **Dacia** Break, an fabricației 1993; preț convenabil. Telefon 161619.

■ **Dacia** 1307, 1994, 5 locuri plus caroserie, preț 14,5 milioane. Relații la telefon 035/328586. (250138)

■ **Mașină** Lada 1200, 4 milioane, negociabil. Telefon 250492.

■ **Motocicletă** Voshod. Telefon 212500.

■ **Renault** 16, an fabricație 1975, stare foarte bună de funcționare; preț informativ - 4.500.000 lei. Relații: Agronomie, C4/25A.

Mitsubishi Pajero

Turbo diesel, 2500 cmc, cu trapă, geamuri electrice, cîrlig remorcare, rollbar față și spate, radiocasetofon Grundig, rezistență electrică în scaun, genți crom, lățime - 275. Telefon 270904.

■ **Autobuz** RD 111, după RK. Telefon 031/616502, Dorohoi, între orele 12,00-22,00. (138293)

■ **Opel** Kadett 1,6 diesel, model 1985, RK 96, preț 13 milioane. Telefon 252382. (343422)

■ **Auto** TV, motor Brasov, preț foarte convenabil. Telefon 125722. (343424)

■ **Convenabil** Wolkswagen mixt pentru transport marfă, capacitatea 1,5 tone, cinci locuri în cabină. Telefon 035/313373.

Renault

Renault 25, fabricație 1985, stare ireproșabilă. Telefon 213368, între orele 18,00-22,00. (343263)

Renault 19, an fabricație 1989, perfectă stare; preț negociabil - 18.000.000 lei. Telefon 232924. (343257)

■ **Bloc** motor Dacia 1310, palier mărit, preț negociabil - 450.000. Telefon 132343; 176544.

■ **Fiat** Croma TD 1986, înmatriculat, închidere centralizată, climă, radiocasetofon, stare și aspect foarte bune, preț avantajos. Relații la telefon 214611, după ora 18,00. (343260)

■ **Autotractor** Volvo F10, fabricație 1987, circulă extern; Dacia 1310, fabricație 1988, fără acte; BMW 5201, fabricație 1989, înmatriculat; Renault Trafic 4x4 (Microbuz), fabricație 1990, fără acte. Relații la telefon 033/681181. (874910)

■ **Trei** camioane 7 tone, carosate, marca Mercedes și IVECO, la prețuri avantajoase. Relații la telefon 033/734691. (297778)

■ **Bloc** motor "Dacia 1300", cu palier mărit. Condiții avantajoase. Telefon 176544.

■ **Skoda** 100 S, set motor, Sărărie 176. Telefon 118084.

■ **Vînd** "Skoda S100", puțin defectă, preț 1.200.000. Telefon 271947. (343073)

■ **Trabant** 1990. Brai Constantin, com. Mădîrjac - Iași. Telefon 42.

■ **Dacia** "Liberta", decembrie 1995, 8.000 km, genți magneziu, ornamente, alarmă, stare perfectă de funcționare, impecabilă. Preț negociabil. Telefon 131861.

■ **Dacia** 1310, înmatriculată, urgent, avantajos. Telefon 270060.

■ **Oltcit** Club, din 1992, pentru transport marfă, înmatriculat, cu 5 locuri, preț 4,7 milioane lei negociabil, sau schimb cu Dacia 1300, înmatriculată. Telefon 125603.

■ **Aduc** orice tip de Dacia la comandă, fără aconto. Telefon 251911; 120687.

■ **Dacia** 1410, an fabric. 1994, 9,5 milioane lei; Dacia 1310, an fabric. 1990, preț negociabil. Telefon 01/8613321; 01/8613542; 033/660252.

■ **Dacia** 1410, fab. 1995, comandă specială, grena metalizat, 15.000 km, 15 milioane lei fix și ARO 10 4 x , aspect și funcționare, ireproșabilă, 6 milioane lei fix. Telefon 151802.

■ **Dacia** CN, an fabr. 1995 (luna noiembrie), 36.000 km, Opel Kadett, an fab. 1980, 4 portiere, ruptor distribuitor Ford Sierra, bord Dacia 1300. Telefon 113781.

■ **BMW** 316i, Sport, model deosebit - M, fab. dec. 1990, 80.000 km, calculator bord, oglinzi electrice, închidere centrală, alarmă, stereo HI-FI în garanție, asigurare ASIT, piele, jenți magneziuu, verificări periodice la reprezentanță. Asigur garanție. Telefon 032/144677.

■ **Ford** Escort, an fab. 1989, cap. cil. 1400 cmc, adus recent, impecabil. Inf. la telefon 123097.

Electronice

Televizoare

Televizor alb-negru, cu lămpi, pentru piese. Relații la T1, camera 140.

■ **Vînd** televizor color "Orion". Telefon 150236, familia Popa.

■ **Televizor** alb-negru, marca "Sirius". Telefon 163079.

■ **Televizoare** color second hand, en gros și en detail, import Olanda, mărcile Philips, Blaupunkt, Saba, ITT, la cele mai mici prețuri. Garanție și postgaranție. Magazinul SC ROLICOM SRL, bd. Independenței nr. 33, lîngă rest. Bucegi. Telefon 215260.

■ **Televizor** AN și color neg. Telefon 271648.

■ **Videoplayer** japonez cu telecomandă, nou. Telefon 145270.

■ **Televizor** color Alfa cu telecomandă, diag. 61 cm, model nou, cubic, preț neg. Telefon 250444.

■ **Televizor** Snagov. Telefon 172309.

■ **Combine** muzicale marca Panascanic, noi, sigilate, cu telecomandă, dublucasete, pick-up, 320 mii lei. Telefon 160475.

■ **Urgent,** orgă electronică Intersound PK 380, 4 octave, 250 mii lei neg. și orgă Medeli MC 69, 5 octave, 1,2 mil. lei neg., chitară electrică, armonie, 300 mii lei neg. Telefon 124457.

■ **Miostin** - aparat pentru fizioterapie, indicat pentru tratarea afecțiunilor neuromotorii. Preț 500.000 lei. Telefon 155706.

■ **Calculator** "Cobra" (Basic + sistem CPM, dischete jocuri, programe + unitate floppy). Preț 300.000. Telefon 155164.

■ **Calculator** "Cobra" (Basic + Opus) + unitate floppy + monitor. Preț 375.000 lei, negociabil. Telefon 155706.

■ **Amplituner** Mcron 2 x 25 W FM, stereo, multiple facilități, absolut nou. Telefon 133624.

■ **Vînd** pick-up "Deck", sony, fullautomatic, original, antiskating și pick-up "Pioneer" DC Servo autoreturn. Telefon 173853. (343074)

■ **Satelit** - componente diverse, instalație automată cu decodor și cartelă, sau fixă, parabolă pînă la 2 m în funcție de opțiunea clientului. Sistem de tv-cablu pentru zone izolate, minim 10-15 familii, 8-24 canale, opțional Antena 1, TVR Internațional, radio. Pentru oferte concrete sunati la 032/140512.

■ **Aspirator** Goldstar, preț avantajos. Telefon 153446.

■ **Mașină** de spălat cu storcător "Alba Lux 2", preț 200.000 lei, negociabil. Telefon 177544.

■ **Cameră** video "Sharp VHS-C" cu toate utilitățile. Telefon 270904.

■ **Aragaz** electric "Vera" cu 3 ochiuri și cuptor. Telefon 215755.

Imobiliare

Agenția CASTER, tranzacții imobiliare (case terenuri)

Intermediem vînzări, închirieri și schimburi de case, apartamente și terenuri. Înscrierea în baza de date și reclamă (presă și radio) gratuită. Ofertă actualizată permanent pe computer. Perfectarea actelor în regim de urgență. Pentru informații suplimentare sunați la telefon 216262, între orele 8,00-20,00, sîmbăta 9,00-14,00. Hotel Unirea, cam. 106.

Agenția CASTER

2 camere, Alexandru, decomandate, parter, balcon 7 m închis, gresie, faianță, preț 32 mil. neg.

2 camere, Alexandru, nedecomandate, parter, 24 mil.

3 camere, Oancea, decomandate, et. 6/8, gol, îmbunătățiri, 60 mil.

3 camere, Club 20, et. 6/8, decomandate, 13.000 dolari.

3 camere, Club 20, et. 6/8, decomandate, 55 mil.

3 camere, Independenței, et. 7/8, îmbunătățiri, 90 mil.

3 camere, Gară, decomandate, et. 8/8, 60 mil.

Informații la telefon 216262

AGENDA OMULUI DE AFACERI

ETNIS

Reprezentanța firmei germane **Vaillant** pentru Moldova, vă oferă:

Centrale și cazane pentru încălzit pe combustibil lichid, gaz și electrice

- proiectare, montaj și garanție 3 ani
- plata în 6 rate lunare

Str. N. Iorga 7D, bl. F5, tel. 230113, fax 232690
telemobil 018613246

EDENTA SRL

Distribuitor al produselor dentare
3M pentru zona Moldovei

vă oferă • compozite și glassionomeri autopolimerizabile și fotopolimerizabile • mase de ambalat și aliaje dentare: Palliag, Pallidor, Gaudent

IAȘI, str. Sf. Lazăr 49
(clădirea Tipografiei "Dosoftei")
Tel./fax 032-137114

PROINF S.R.L.

Centrul pentru Instruire în Informatică organizează cursuri de instruire pentru:

- formare operatori (DOS, WINDOWS, utilitare)
- operare UNIX (cu aplicații INTERNET)
- inițiere în programare P.C. (DBASE, FOX PRO, C)

Iași, str. Golia 14, tel-fax:032/ 115944

AVICENA COMPUTERS

Dealer autorizat

- PACKARD BELL • DECK • IBM / LEXMARK
- HEWLETT PACKARD • UBI cod de bare

PLATA ÎN RATE

Iași, Bd. Ștefan cel Mare 10, tel./fax 032/213047

REL Computer S.R.L

Distribuitor autorizat **EPSON**

- PC AT 586, PENTIUM, 686 - plata în 12 rate lunare
- Imprimante EPSON și consumabile
- Case de marcat și cîntare electronice

Iași, Șos. Arcu nr. 12, tel. 032/214190

Compania de Turism NET

asigură transport aerian din Iași pentru Frankfurt, Berlin, Varșovia, Kiev

- bilete de avion pentru orice destinație din lume
- bilete de autocar pentru destinații în Europa

Iași, Casa Modei - mezanin, tel.:032/213450, fax: 032/270415

Agenția de Turism UNIREA (OJT) Iași

EXCURSII EXTERNE

ELVEȚIA (18.11), CHINA (săptămînal), FRANȚA (21.11; 10.12) AUSTRIA (24.11), EGIPT (5.11, 3.12), GRECIA (16.11), CIPRU (permanent).

Locuri la odihnă și tratament cu durata sejurului la alegere în orice stațiune.

Iași, Piața Unirii nr. 12, tel. 032/143037

FIMEX SRL

comercializează :

- echipamente de încălzire centrală și condiționare aer
- produse medicale: osteosinteză, proteze, instrumentar

Str. Cuza Vodă nr. 8 - tel. 032/117119, tel./fax: 032/211333

ROTHERM

Reprezentant al firmei **FERROLI** - Italia

- Echipamente de condiționare aer etc.
- Calorifere din oțel, pompe, hidrofoare etc.
- ***Proiectare, montaj, garanție, service etc.***

Iași - Tel./Fax: 032/175105

DAS

Reprezentant al firmei germane VAILLANT
Distribuitor ROMSTAL și DE LONGHI (Italia)

- proiectează și execută rețele de încălzire
- proiectează și instalează centrale termice
- dimensionează instalații de climatizare, instalații de răcire și ventilație

Iași, str.Aurel Vlaicu 87, Tel./Fax: 032-175488

Oferta săptămînii: turism

TOTEM TURISM

CASA TINERETULUI IAȘI
tel. 032/213545

OFERTĂ SPECIALĂ REVELION
-adulți, elevi și studenți -
ELVEȚIA
GRECIA

REVELION '97
TABERE de CRĂCIUN
Sovata, Vatra Dornei, Durău, Tușnad, Covasna, Rarău, Valea Prahovei, Poiana Brașov, Slănic Moldova, Cîmpulung Moldovenesc

EXCURSII EXTERNE
Italia, Franța, SUA, Cipru, Austria, Grecia, Anglia, Spania, Israel

TRANSPORT AUTOCAR INTERN, PERMANENT
Germania, Franța, Anglia, Spania, Benelux, Italia, Scandinavia, Austria, Grecia

TRANSPORT AERIAN
Agent AIR MOLDOVA INTERNAȚIONAL
- eliberări bilete și rezervări pentru orice direcție cu plecări din Iași

ASISTENȚĂ TURISTICĂ
- Centrul Național de Informare Ecologică și Turistică
- asigurări: cartea verde, medicale etc.
- închirieri autocare, microbuze

net Compania de Turism NORD-EST TOURS

CASA MODEI (mezanin)
tel. 032/117596, 213450
fax 032/144577, 270415

REVELION '97
GRECIA - 325.000 lei și 330 USD
ANGLIA - MARGATE - 300 USD și 1.060.000 lei
(pentru adulți, elevi și studenți- pentru 40 de persoane plătitoare)
AUSTRIA - VIENA - 330 USD și 325.000 lei

REVELION '97
BALVANYOS - 977.500 lei
BORSEC - 155.000 lei
SOVATA - 175.000 lei
TUȘNAD - 669.000 lei
TUȘNAD - 340.000 lei
VATRA DORNEI - 695.500 lei

TABERE

22-28 decembrie 1996
BORSEC - 88.000 lei
SÎNGEORZ BĂI - 90.000 lei
TUȘNAD - 136.000 lei
BUȘTENI - 136.000 lei
SOVATA - 88.000 lei
TUȘNAD - 88.000 lei
VATRA DORNEI - 110.500 lei

3-6 ianuarie 1997
BORSEC - 44.000 lei
SÎNGEORZ BĂI - 45.000 lei
TUȘNAD - 59.000 lei
BUȘTENI - 68.000 lei
SOVATA - 44.000 lei
TUȘNAD - 38.000 lei
VATRA DORNEI - 55.250 lei

OLIMP AGENȚIE TURISM

Vacanțe Crăciun - Revelion '97

Externe: Austria, Italia, Grecia - Atena -autocar din Iași, Spania, Franța, Maroc, Turcia, SUA, Cehia, Ungaria

Interne: Sinaia, Vatra Dornei, Durău, Brasov, Dîmbul Morii, Slănic, Revelion Studențesc

Odihnă; Tratament; Schimb valutar; Excursii externe-vize ambasadă

Iași, str. Gavril Muzicescu nr. 6, bl. 7A, mezanin
Tel: 032/215524, 215539 Fax: 032/215539

TURISM AGPI

Revelion '96 - '97

Poiana Brașov, Predeal, Brasov, Vatra Dornei,Sovata, Slănic Moldova, Cîmpulung Modovenesc

Tabere pentru elevi și studenți

Iași, B-dul Stefan cel Mare și Sfînt nr. 8 A, bl. B1, mezanin,
(spatele Bancorex, deasupra magazin DUET)
tel./fax 032/210932

EUROPA Agenție Turism

Vacanțe și tabere de Crăciun

REVELION - Vatra Dornei, Sinaia, Slănic Moldova, Lacu Roșu, Bicaz, Rădăuți, Valea Uzului

Excursii interne - cu autocarul;
externe - Polonia, Iugoslavia, Italia, Egipt, Grecia, Turcia

Odihnă și tratament balnear

Iași, str. 14 Decembrie 1989 nr. 4,
Tel: 032/112564, tel./fax: 032/211330

MONDO - PHOENIX

vă oferă vacanțe, concedii, odihnă-tratament, excursii, călătorii, reuniuni profesionale, programe distractive, servicii: cazare, masă, transport, ghid, traduceri, informații turtistice, xerox, schimb valutar

Ofertă specială: programe pentru
Crăciun și Revelion '97

Iași, str. Sf. Lazăr nr. 2-4,
tel:032/112242, 213365, fax:032/112227

SIMIAN

Revelion '97 intern
Sîngeorz Băi, Bușteni, Predeal, Sovata, Voineasa, Balvanyos, Durău, Tușnad

Revelion '97 extern - SUA, Turcia, Grecia, Elveția, Scandinavia, Ungaria

Tabere pentru elevi și studenți:
Sîngeorz Băi, Bușteni, Durău, Vatra Dornei
Bilete autocar, transporturi internaționale - Europa

Iași, str. C. Negri bl. C2 (lîngă Biserica Bărboi)
tel./fax: 032/215393

PUBLICITATE, UTILITARE

AGENDA OMULUI DE AFACERI

DAS

Reprezentant al firmei germane VAILLANT
Distribuitor ROMSTAL și DE LONGHI (Italia)

proiectează și instalează
echipamente de îmbunătățire
a factorului de putere
cu tehnologie germană

Iași, str. Aurel Vlaicu 87, Tel./Fax: 032-175488

GEMINI GRUP SRL

Depozit materiale de construcții

OȚEL-BETON, PLASE SUDATE, etc.

Iași, bd. Chimiei nr. 14 (incinta "Preboc"),
tel. 032/135147/33, tel./fax 032/271212

TORAMAT PRODINVEST SRL

vitrine orizontale, verticale, lăzi și camere frigorifice
cu service în garanție și postgaranție

ACUM CU PLATA ÎN RATE

Iași, Calea Chișinăului nr. 35, tel/fax 032/233460

COMITEL

oferă și instalează echipamente **Panasonic**

• centrale telefonice • centrale termice
• aparate de aer condiționat

Iași, bd. Copou 3, parter, cam.2, tel./fax: 032/ 213375, 210054

ELECTRA SRL

ALARME inteligente, import, omologate.
Autorizare I.G.P. Avizări conform Legii 18/1996.

INTERFOANE de acces cu cartelă
pentru blocuri, sedii firme, vile.

Iași, șos. Nicolina nr. 35, bl. 919, tel./fax 032/126276

DANUBIANA SA

produce

• elevatoare • transportor cu bandă • transportor elicoidal • rezervoare de capacități mari din tablă neagră și inoxidabilă • utilaje pentru industria lemnului

Roman, telefon 033/731301; 033/731307,
telex 025241

CANEL SRL

radiocomunicații **KENWOOD, MOTOROLA**
componente și aparatură electronică
calculatoare și agende telefonice
CASIO, SHARP

Iași, Ștefan cel Mare și Sfânt nr. 54 (18)
fax: 032-211986, tel: 032-213479, 214659

ELCOSERV

Case de marcat - cîntare electronice
Mașini de numărat bani. PC 486
Platformă electronică 300 kg.
Plata în rate !

Iași, str. Decebal nr.1, tel./fax:032/230205

ALFA CIVIC

distribuie scule, dispozitive, unelte, accesorii Bosch, Metabo, Ryobi, Stayer, Felisatti, Fiac, Far, Rothenberger, Grandinetti, CEA, Dieffe

Iași, Tg. Cucului 1 (lîngă Alimentară),
tel./fax: 032-214306

SEDCOM LIBRIS S.A.

• **oferă** prin librăriile sale și prin depozitul de la sediul ultimile apariții editoriale, rechizite, birotică indigenă și din import, bunuri culturale
• **execută** *la comandă calendare și agende personalizate*

Iași, str. Moara de Foc Nr. 4, tel. 153 570, 163 210, fax. 163 989

Vînd apartament 2 camere, decomandat. Preț 30 mil., negociabil, zona Tătărași - Flora. Telefon 173293.

■ **Urgent** 2000 mp în Tomești Iași, la DN 28, cu facilități (vie, pomi fructiferi, apă, gaz metan, lumină) - 15.000 lei/mp. Telefon 164303, zilnic. (342693)

■ **Apartament** 3 camere, 58 mp, et. 4/4, zona Canta, șoseaua Moara de Foc, telefon. Preț informativ 35 milioane lei, negociabil numai la fața locului. Telefon 162193.

Apartament două camere

Confort I, decomandat, cartier Țigarete, etaj 4/10. Preț 10.000 dolari sau echivalent în lei. Telefon 159042, după ora 16,00.

Apartament 4 camere

Et. 1, cu telefon, deasupra magazinului "1001 Articole" - Pd. Roș. Relații la telefon 133576, 139785.

■ **Apartament** 4 camere din cărămidă, decomandat, multiple îmbunătățiri, et. 2, Botoșani. Telefon 514627. (529)

■ **Apartament** 3 camere, decomandat, cartier Canta - Păcurari. Relații la telefon 250036. 117809 (serv.), după orele 16,00. (343268)

■ **Vînd** apartament trei camere, semidecomandat, etaj 4/4, lîngă Școala nr. 39. Preț fix 28 milioane. Telefon 154738.

■ **Vînd** urgent garsonieră confort 1, parter, camera foarte mare, baie cu cadă, bucătărie, hol mare (modificat), gratii la balcon, telefon, telecablu, între Flora și Doi Băieți. Preț 21 milioane, negociabil. Telefon 171479, între orele 16,00-22,00.

■ **Vînd** apartament zona Podu-Roș - Nicolina. Preț avantajos. Telefon 131436.

■ **Vînd** apartament, str. Decebal 38, bl. A17, sc. A, et. 3, ap.16. Preț 40 mil. (342972)

■ **Apartament** 2 camere, P. Roș, semidecomandat, parter înalt, curățenie recentă (izolat pereții), boxă subsol, gresie, faianță, parchet, la stradă, 36 milioane. Telefon 120030.

■ **Apartament** cu o cameră, Nicolina I, gresie, faianță, ușă intrare, balcon închis, preț 21 milioane lei. Telefon 179644.

■ **Urgent** apartament 4 camere, 93 mp, 2 băi, 3 balcoane închise, parchet, Alcatel, et. 6. Relații la telefon 250257.

■ **Casă** cu teren (330 mp), zona Tătărași. Telefon 174255.

■ **Garsonieră** zona Gării, bloc nou, 6/6, bucătărie cu gaz metan, parchet, baie cu cadă mare, balcon închis, preț negociabil 27 milioane lei. Telefon 214945, după ora 15.

Terenuri

Teren, 240 mp, cu certificat de urbanism aprobat pentru spații comerciale în zona CUG, la stradă, linia de tramvai. Telefon 126055 sau 125821. (343127)

■ **Urgent** teren intravilan - 17.600 mp, între Ciric și Aeroport. Preț avantajos. Telefon 176544.

■ **1** ha pădure Bîrnova. Telefon 118084.

■ **4000** mp sat Valea Lungă, intravilan. Telefon 172772.

■ **2000** mp teren intravilan construibil, la 2 km de Iași, amplasat la intrarea în Miroslava, 20 m deschidere la șoseaua Iași-Voinești, posibilități energie electrică, telefon, apă curentă. Preț negociabil. Telefon 215552, 156866.

■ **Vînd** sau schimb teren, 9000 mp, lîngă Institutul Meteorologic, zonă turistică, multiple posibilități: microfermă, sere, casă, campinguri etc., cu apartament 2-3 camere, depinde de zonă sau variante, asociere etc. Relații la telefon 152166.

■ **Teren,** 150 mp, lîngă Podul de Piatră. Informații la telefon 250492.

■ **Vînd** (schimb) 148 mp teren Palat 48, construibil, cu certificat de urbanism și facilități pentru apartament 2-3 camere, zonă bună, negociabil. Telefon 037/613419.

■ **Vînd** pămînt intravilan în satul Vlădiceni, 2500 lei/mp. Telefon 138134.

■ **Vînd** 1 ha teren intravilan (loc de casă), în comuna Corn, la șoseaua Corn-Botoșani. Telefon 032/132348, între orele 8,00-11,00 și 15,30-21,00.

■ **Teren,** 600 mp în sat Barbu Lăutaru nr. 6, cu bucătărie de vară locuibilă, curent electric, posibilități gaz metan și apă. Informații, între orele 14,00-16,00 la aceeași adresă. Preț negociabil.

■ **Teren** cu condiție de apă, lumină, gaz metan în oraș, cartier Bejan. Telefon 126170.

■ **Teren,** 700 mp, posibilități racordare, Tătărași, Aviație. Telefon 170631. (343069)

■ **Teren,** 800 mp, la stradă, bun pentru privatizare, zona Nicolina-CUG. Telefon 214048.

■ **Teren** (acțiuni) la S.C. AGROINDUSTRIALA Bucium S.A. (fost I.A.S. Bucium). Telefon 146618 și 233119, numai după ora 20,00. (343264)

Case

■ **Casă** în Huși, central sau schimb cu Iași (variante). Telefon 114354. (343214)

■ **Casă** cu jumătate de hectar pămînt în satul Henci - Pd. Iloaiei, fam. Stegaru Constantin. (343240)

■ **Casă,** 357 mp, zona Centru Civic. Telefon 139248, între orele 10,00-20,00, str. Zlataust. (454)

■ **Casă** și grădină mare în satul Cozmești - Pașcani. Informații la familia Ionescu I. sau la telefon 01/6598881.

■ **Casă** veche, Copou, Universitate; preț - 30 mii dolari, negociabil. Telefon 143244.

■ **Casă** 2 camere, cu 3000 mp teren, în satul Horpaz. Telefon 162845.

■ **Casă** în satul Poieni, județul Iași. Telefon 126487.

Cumpărări

Agenția CASTER cumpără

Apartamente cu 1, 2, 3, 4 camere, indiferent de zonă și stare. Prețuri avantajoase, în funcție de zonă, amplasare și amenajări. Pentru informații suplimentare sunați la telefon 032/216262, între orele 8,00-20,00, sîmbăta 9,00 - 14,00. Hotel Unirea, cam. 106.

Apartament 2 camere

Nicolina, la stradă, confort I. Tel. 032/216262. Program 8,00 - 20,00, sîmbăta 9,00 - 14,00. Hotel Unirea, cam. 106.

Garsonieră

Sau apartament cu o cameră, indiferent de zonă. Tel. 032/216262. Program 8,00 - 20,00, sîmbăta 9,00 - 14,00. Hotel Unirea, cam. 106.

■ **Casă** modestă la țară. Telefon 170809 și 177313.

Imobiliare

Apartament cu 1, 2, 3, 4 camere, indiferent de zonă sau confort. Telefon 215443. (343418)

■ **Apartament** 3-4 camere, zonele Oancea, Păcurari sau Nicolina. Telefon 215443. (343418)

■ **Apartament** 2-3 camere, zonele Podu Roș, Nicolina, Tătărași sau Păcurari. Telefon 215443. (343418)

■ **Apartament** 1 cameră - Centru Civic sau Gară - Autogară. Telefon 215443. (343418)

■ **Apartament** 1-2 camere, etaj intermediar, zonele Cantemir, Podu Roș, Nicolina-CUG. Ofer 22 milioane lei, negociabil. Telefon 120728.

■ **Apartament** 2-3 camere, conf. I, etaj intermediar, zonele Podu Roș, Nicolina. Telefon 172292. (343423)

Diverse

■ **Cumpăr** colecții de publicații specializate, cinema, tv, muzică, eventual CD-romuri - cu informații, din domeniile de mai sus. Relații la telefon 271271, int. 115, între orele 17,30-22,00.

■ **Cumpăr** "Traitè d'anatomie humaine" de L. Testut. Relații la telefon 140775.

■ **Cumpăr** Hamster auriu, femelă, păr lung, pui. Telefon 172082.

■ **Beletristică,** enciclopedii, dicționare, filosofie, istorie, artă. Telefon 174653, 270076. (02750)

■ **Porumb** boabe producție 1995. Ofer 500 lei/kg. Telefon 117126. (343106)

■ **Cărți** din toate domeniile, inclusiv la domiciliu. Telefon 130577. (342830)

■ **Garaj** în Cantemir, zona Decebal. Telefon 130577. (342830)

■ **Cărți** din orice domeniu. Telefon 270076. (343056)

■ **Achiziționez** nuci, orice cantitate, la preț foarte avantajos. Telefon 135986.

■ **Mașină** egalizat piei. Telefon 177550 sau tel/fax 210615. (343416)

■ **Televizoare** defecte pentru piese de schimb. Telefon 113380. (343207)

■ **Carte** de economie, edițiile 1994, 1995. Telefon 161847. (342971)

■ **Cărți** din toate domeniile, inclusiv la domiciliu. Telefon 130577. (343265)

■ **Husă** pentru aparat foto Zenit. Telefon 114143, în fiecare dimineață, ora 7.

■ **Casete** audio Eurythmics. Telefon 212315.

■ **Cărți** din toate domeniile. Telefon 174653; 270076.

■ **Televizoare** AN cu CI, defecte, prețuri avantajoase. Telefon 121234.

■ **Cîine** Bigl Harrier. Telefon 112353.

■ **Miez** de nucă, ofer preț avatajos. Numai cantități marti. Telefon 211013.

Închirieri

Apartament 1-2 camere

Caut apartament 1-2 camere, (ne)mobilat, cu frigider și telefon. Telefon 213655, între orele 16,00-22,00.

■ **Caut** să închiriez garsonieră sau apartament cu 1-2 camere în Tg. Frumos, plata anticipat. Telefon: 032/172731.

■ **Inchiriez** apartament 2 camere, ultracentral, la persoane juridice sau fizice. Plata în valută. Telefon 211275.

■ **Închiriez** o cameră zona Tg. Cucu - Sărărie. Telefon 116277.

■ **Caut** garsonieră semimobilată sau mobilată. Telefon 129669, înte orele 9-12; 17-21.

■ **Caut** apartament 1-2 camere, zonă liniștită, ofer maximum 200 mii lunar sau avans 3-4 luni. Telefon 140512, seara.

■ **Primesc** 2 fete în gazdă. Telefon 135836.

Căutăm garsonieră sau apartament două camere

Oferim 100 mii lei lunar pentru garsonieră și 200 mii lei lunar pentru apartament. Lăsați mesaj la ziarul "Monitorul" pentru Lili.

■ **Inchiriez** apartament 3 camere. Telefon 157453, după ora 15,00, zona Mircea. (343246)

Închiriez o cameră

Tînără serioasă, doresc să închiriez o cameră. Telefon 176395, orele 6-14, cu Petronela.

■ **Student** serios doresc să închiriez apartament 1-2 camere, zonă Centru Civic (cu telefon). Telefon 176225.

■ **Persoană** singură, primesc în gazdă o studentă sau salariată - cameră separată. Telefon 233725.

■ **Ofer** apartament 2-3 camere decomandate ne(mobilate) în Centru Civic, pe termen lung. Prefer studenți(te) greci sau israelieni. Plata anticipat pe 6 luni, negociabil. Telefon 112815.

■ **Inchiriez** apartament cu una cameră, în Centru Civic. Telefon 124936.

■ **Spatii** comerciale

■ **Spațiu** comercial, cu 250 mp, vad comercial, deosebit. Telefon 175094, între orele 8-20. (343133)

■ **Ofer** prin asociere în participațiune (închiriere) spațiu comercial, central, 30 mp. Telefon 143031, orele 10-16. (343133)

■ **S.C.** ELGINA S.R.L. închiriază spațiu comercial (asociere), 100 mp. Telefon 152070.

■ **Spațiu** comercial amenajat sau colaborare pe bază de comision, Tg. Neamț. Telefon 033/663598. (343065)

■ **Închiriez** 40 mp spațiu comercial în cartier Dacia. Relații la telefon 155178, orele 17-22. (342914).

■ **Policlinica** ASA S.R.L. închiriază cabinet stomatologic la Vlădeni. Telefon 130624 și 162412. (342968)

■ **Policlinica** ASA S.R.L. închiriază spații pentru cabinete medicale. Telefon 130624 și 162412. (342967)

■ **S.C.C.A.** CONSTRUCTORUL Iași închiriază spațiu (144 mp), pentru producție sau depozitare, în strada Rampei nr. 18-20. Relații suplimentare la telefon 154590, între orele 8-15. (342913)

■ **Inchiriez** spațiu comercial (30-50 mp, cu vad bun pentru magazin articole sport. Telefon 01-221.06.90 de luni-vineri, între orele 9,00-17,00.

■ **Închiriez** spațiu pentru depozit en-gros. Relații la telefon 117484. (342911)

■ **Închiriez** cameră decomandată, acces dependințe, pentru tineri căsătoriți. Plata anticipat pe trei luni. Telefon 166952.

■ **Închiriez** o cameră separată. Telefon 232685, zilnic.

■ **Ofer** apartament cu o cameră în bloc nou, mobilat complet cu obiecte noi, menaj complet la domiciliul meu, plata anticipată pe trei luni, 120$ pe lună. Telefon 132673.

■ **Oferim** spre închiriere, în condiții avantajoase, jocuri electronice de noroc. Telefon 116044 sau 01/6592508. (343427)

■ **Student** străin, caut garsonieră, cu telefon, în zonele Centru Civic, Tătărași. Telefon 176225; 142323.

■ **Garsonieră,** zona T. Vladimirescu, 90 dolari/lună neg. Telefon 231130.

■ **Ofer** urgent cameră decomandată, pe termen de 1 an, cu tot confortul, P. Roș, unei studente străine, plata anticipat pe 6 luni, 50 dolari/lună. Telefon 215583, între orele 8-16, pentru Iulia.

■ **Ofer** cameră unei studente (serioasă și nefumătoare), Sărărie (aproape de Medicină și Universitate). Telefon 114459.

■ **Primesc** în gazdă o fată. Telefon 151479.

■ **Caut** garsonieră sau apartament 1 cameră, semimobilat. Ofer 100-120 mii lei/lună, plata lunar. Telefon 213755, între orele 9-16,30.

■ **Ofer** apartament 2 camere, mobilat, Tătărasi, 80 dolari/lună, anticipat pe 6 luni. Telefon 213605.

Schimburi

■ **Schimb** apartament 2 camere cu multiple îmbunătățiri, etaj II, zona Zimbru, în blocul D1-2, cu apartament 3 sau 4 camere decomandate, alte zone. Telefon 113751.

■ **Apartament** 3 camere conf. I îmbunătățit, Tătărași, stația Flora, cu apartament 2 camere decomandate și garsonieră, în zona Tătărași, Copou sau casă proprietate, cu grădină, curte, Iași. Diferență. Telefon 173151.

■ **Apartament** cu 4 camere, semidecomandat, et. 4, contra apartament două camere și garsonieră sau numai 2 camere. Diferență. Telefon 174096.

■ **Apartament** 2 camere, confort 1, et. 1, telefon, telecablu, 2 balcoane închise, gresie, faianță baie, bucătărie, hol, curat, bine întreținut, multiple facilități, situat în Canta, la stradă, lîngă alimentara (linia de tramvai), pentru similar, etaj inferior, în zona Moara 1 Mai. Variante. Informații la telefon 155037, zilnic, orele 16-22.

■ **Schimb** apartament trei camere, decomandat, cu multiple îmbunătățiri, zona Alexandru cel Bun, pentru casă. Telefon 251150. (343025)

■ **Apartament** 3 camere cu apartament 2 camere. Telefon 158541; 149751.

■ **Schimb** apartament 2 camere pentru apartament 2 camere sau garsonieră. Telefon 163079.

■ **Schimb** apartament 4 camere pentru 2 camere. Ofer diferență. Telefon 158619.

■ **Apartament** 4 camere, et. VII, conf. I, decomandat în Nicolina - CUG (rond vechi) cu apartament 2 camere plus garsonieră. Telefon 221730.

■ **Schimb** apartament 2 camere pentru două garsoniere, sau o garsonieră cu diferență. Telefon 157925.

■ **Disc** ambreiaj diametru 190, Skoda 130, nefolosit, contra dosc ambreiaj diametrul 180 Skoda 120, nefolosit. Telefon 176347. (343068)

■ **Casă** bătrînească, 2 camere, cu beci interior din piatră, instalație electrică, cu grădină aferentă (1400 mp), plantată cu pomi fructiferi, altoi pe rod (40 pomi) și vie nobilă, 100 butuci pe rod, situată în satul Poieni (8 km de Iași), comuna Schitu Duca, la șoseaua națională Iași-București, cu apartament 2 camere. Telefon 171038.

■ **Casă** Tătărași, contra apartament 2 camere de stat. Telefon 178900. (343072)

■ **5** certificate acționar NAVROM Galați cu auto. Telefon 172864. (343071)

Servicii

Meditații

Profesoară de limba română, cu vechime și experiență în învățămînt, pregătesc cu seriozitate și eficiență pentru admiteri. Telefon 174234.

Profesori de limba română și fizică, cu experiență, meditam orice nivel (V-VIII, IX-XII) pentru examenul de bacalaureat, pentru admiteri la Drept, Filologie, Politehnică, Medicină, Universitate (Fizică). Garantăm satisfacții. Telefon 113751 și 252491, după orele 20,00.

Studentă, an III ISE, cu experiență, meditez economie pentru admitere facultate. Seriozitate și eficiență. Telefon 170573, după ora 19,00.

Student, anul IV, meditez Fizică și Matematică (V-XII), avantajos. Telefon 170137, după ora 16,00.

Studentă la Drept, acord meditații la Limba română pentru elevi din clasele IV-VIII. Relații la telefon 176078.

Studentă la Litere, meditez Franceză și Engleză pentru începători sau nivel mediu. Efectuez traduceri, preț convenabil. Telefon 250865, de preferință seara.

Meditații limba Engleză, avantajos, serios și eficient. Orice nivel. Telefon 149115.

Profesor, meditez Fizică, orice nivel, bacalaureat, facultate. Telefon 231082, după ora 15,00.

■ **Pregătesc** fizică și chimie organică. Cadru didactic cu experiență. Tel. 154583. (342557)

■ **Engleză,** clasele I-VIII. Telefon 123055.

■ **Meditez** Engleză și Franceză. Telefon 167283.

■ **Profesor** informatică meditez orice nivel, execut proiecte BP BC++, Fox Pro. Telefon 136804, între orele 10-16 și 21-23.

■ **Studentă,** meditez Franceză, Gramatica limbii române, orice nivel, Germană începători. Telefon 153856.

■ **Profesoară** cu experiență meditez română pentru admitere liceu, facultate. Telefon 139787.

■ **Profesor,** meditez Chimie organică pentru admitere, inclusiv teste. Telefon 137581.

■ **Acord** meditații la Istorie. Mesaj în "Monitorul" pentru Mihai I.

Servicii medicale mobile

CORPO SAN, societate specializată în servicii medicale mobile, oferă ABONAMENTE în trei variante opționale: A. - două consultații medicale lunar, zilnic între orele 7-22; eliberarea de rețete în regim compensat; tratamente injectabile de urgență în caz de necesitate. B. - două consultații medicale lunar în regim non-stop; 20% reducere pentru următoarele consultații din cadrul aceleiași luni; eliberarea de rețete în regim compensat; tratamente injectabile de urgență în caz de necesitate. C. - două consultații medicale lunar în regim non-stop; 50% reducere pentru următoarele consultații din aceeași lună; 20% reducere pentru analize de laborator (recoltate la domiciliu); 20% reducere pentru tratamente injectabile (intramusculare, intravenoase); eliberarea de rețete în regim compensat; transportul la spital și internarea în caz de necesitate. Persoanele care se abonează la CORPO SAN primesc un carnet de abonat care le conferă calitatea de beneficiar al serviciilor de asistență medicală la domiciliu. Vă reamintim pe scurt serviciile pe care CORPO SAN vi le oferă în regim NON STOP:

■ **deplasarea** în cel mai scurt timp posibil la domiciliul bolnavului, în urma solicitării acestuia

■ **eliberarea** de rețete medicale în regim compensat și eliberarea de certificate medicale

■ **tratamente** de urgență în caz de necesitate

■ **tratamente** de lungă durată (pansamente, injecții intramusculare, intravenoase, perfuzii etc.)

■ **recomandare** de investigații paraclinice (laborator, radiografice, echografice etc.)

■ **transportul** la spital și prezentarea medicului de gardă în vederea internării

■ **controale** periodice anuale, precum și consult medical complet la angajare

■ **supravegherea** activă a bolnavilor cronici. Apelați NON STOP Corpo San la telefon 113130. SOSIM IMEDIAT!

Reparații TV

Tv color universal. Îmi ofer serviciile. Dispecerat 250915. (02852)

Inginer specialist tv - Goldstar, Nei, Funai, Profex, Royan, Crown, Zass, Telecolor, Cromatic, Alfa, Philips, Snagov, la domiciliu. Ofer și cer seriozitate. Telefon 175160. (343062)

■ **Ingineri** electroniști efectuăm reparații tv color, alb negru, garanție, tarife minime. Telefon 128796, orele 8-16. (343245)

■ **Electrician** electronist îmi ofer serviciile. Telefon 113380. (343207)

Medic pediatru

Doctor Iordache Constantin, medic primar pediatru, acordă consultații la domiciliul copiilor. Tel. 214001. (343110)

■ **Masaj** general sau parțial, electroterapie, gimnastică recuperatorie, cu predilecție în hemiplegii, hemipareze. Telefon 152517, 158683. (342860)

■ **Specialist** cu 20 de ani experiență, pregătesc rapid în utilizarea și programarea PC-uri. Înscrieri și relații la Clubul CFR Iași. (342862)

AGENDĂ AUTO

PIESE AUTO IMPORT

Castrol
dealer autorizat

1.INFOTEC SRL
luni - vineri 9,00 - 18,00
sîmbătă 9,00 - 14,00
Str. Împăcării nr. 35, bl. 919
☎ 221405, 126816

2. SIX SRL - vopsele STANDOX
luni - vineri 9,00 - 18,00
sîmbătă 9,00 - 12,00
Străpungere Ștefan cel Mare nr. 3
☎ 117557

REPREZENTANȚĂ
MONROE amortizoare

3. TILT SRL
luni - vineri 9,00 - 17,00
Str. Socola 20 (intersecția Cotnari)
☎/FAX 230493

TAMOIL
• Uleiuri auto și industriale
PECO-Panther '93

BOGE
BUCȘE AMORTIZOARE

5. VIBOL SRL
luni-vineri 9,00 - 16,00
sîmbătă 9,00 - 13,00
Str. Uzinei 32A (lîngă IRE)
☎ 115830

ELECTRICE BERU ultra
FILTRE PUROLATOR

6. BRAS SRL
Piese auto pentru mașini străine
luni - sîmbătă 8,00 - 20,00
duminică 8,00 - 13,00
Str. Silvestru nr. 4
☎/Fax 214.910

PARBRIZE
A.G.E.R. SERVICE
AUTO GLASS EXPRES ROMANIA SERVICE
• Geamuri import vest pentru toate tipurile de autovehicule (și en gros)
• Asigurăm și montaj, cu set de soluții originale
Str. N. Gane nr. 15 ☎/fax 210351

BOSCH
MONROE amortizoare

8.RUEDAS SRL
luni-vineri 8,00 - 20,00
sîmbătă 8,00 - 16,00
duminică 9,00 - 14,00
Str. Armeană nr. 5, tel. 112239

9. TOFAN GRUP
luni - vineri 8,00 - 16,00
Șos. Păcurari nr. 92
în incinta TRANSMIXT SA (AUTOBAZA 2)
☎ 032/154.343

10. AMRS SRL
luni - vineri 8.00-18.00
sîmbăta 8.00-12.00
Str. Păcurari 78
Tel. 032/214150
Ford dealer Ford

auto recambi
• Importator piese auto
luni - vineri 9,00 - 18,00
sîmbătă 9,00 - 14,00
Piața CUG
☎ /FAX 232856

12. RUDOLF -cimitir auto
luni - vineri 8,00 - 18,00
sîmbătă 8,00 - 16,00
duminică închis
Str. Arcu nr. 22 (zona Gării)

AUTOSHOP
• Toate tipurile de rulmenți auto
luni-vineri 8,00 - 22,00
sîmbătă 8,00 - 18,00
Str. Nicolina nr. 33 (rond vechi CUG)
☎ 221849, FAX 222403

PIESE AUTO ROMÂNEȘTI

1. BRAS SRL
Dacia, Raba, Saviem, ARO
luni - sîmbătă 8,00 - 20,00
duminică 8,00 - 13,00
Str. Silvestru nr. 4
☎/Fax 214.910

MAXIM
DACIA OLTCIT
luni - vineri 8,00 - 20,00
sîmbătă 8,00 - 17,00
Str. Ornescu nr. 4 (vizavi Peco Bas-Ceauș)
☎/Fax 212618
luni-sîmbătă 9,00 - 19,00
B-dul Dacia nr. 1 (Berăria Zimbru)

S.C. INTER EXPRESS S.R.L.
luni - vineri 8,00 - 18,00
sîmbătă 8,00 - 14,00
duminică 8,00 - 12,00
Str. Socola nr. 18 (lîngă Cotnari)
☎ 230278

Menaj la domiciliu

Agenția de menaj "Nufărul Alb" vă oferă prin intermediul serviciilor sale de menaj la domiciliu un real ajutor în gospodărie. Relații la sediul firmei, aflat la "Casa Bucovineană", str. Cuza Vodă nr. 30-32, etajul 2, camera 9, telefon 117597.

■ **Multiplicări** Offset. Telefon 174274. (343057)

■ **Montez** dibluri. Telefon 270076, 270879. (343056)

■ **Doctor** primar ofer permanent consultații garantate la domiciliu. Relații la telefon 251117.

S.C. CRISTAL OPTIC

■ **Execută,** ieftin și rapid, ochelari de vedere, cu materiale import și indigene. Policlinica CFR. Optician Cozma Titiana. Telefon 116142.

■ **Filmări** video. Telefon 129573.

■ **Tîmplar,** ofer servicii. Telefon 123851.

■ **Consiliere** psihologică și psihopedagogică pentru copiii dotați sau mai puțin dotați, de asemenea testare inteligență și aptitudini pe calculator. Consiliere familială și medicală de orice fel. Programare la CP1806-OP 9 Iași.

■ **Asistent** medical, efectuez tratamente la domiciliu. Telefon 167464.

■ **Montez** ecrane tv alb negru, orice diagonală. Telefon 113380. (343207)

■ **Fotograf** profesionist, cu vechime în domeniu, îmi pun la dispoziția tuturor ce sînt interesați, serviciile. Telefon 210184. (343217)

Amenajări interioare

Designer, absolvent Academia de Arte, proiectez și execut amenajări interioare, precum și lucrări în domeniul textil. Telefon 270286. (343061)

■ **Doi** studenți, an II, căutăm loc de muncă, eventual ca șoferi. Telefon 149598.

■ **Montez** dibluri, calitate, nivel occidental (net superioară bolțurilor metalice). Se evită deteriorarea și afumarea pereților. Telefon 160164.

■ **Șofer,** categoria B, îmi ofer serviciile. Telefon 161122. orele 10.00-12.00.

■ **Efectuez** transporturi cu autoșea, 17 tone, acoperit. Telefon 137333. (343407)

■ **Farmacistă** (1996), serioasă, îmi ofer serviciile pentru angajare. Telefon 213173.

■ **Marfă** cu Peugeot 2 tone, toate rutele din țară, siguranță și confort, 400 lei/km. Telefon 270509. (343231)

Lucrări mecanice la domiciliu

Execut lucrări mecanice, tinichigerie, antifonare și vopsitorie auto, la domiciliu clientului. Telefon 119068. (343229)

■ **Execut** măsurători, planuri, schițe și relevee, pentru acte de vînzare-cumpărare, succesiune etc. Telefon 144813.

■ **Gratuit** consultații în domeniul nutriției interne, metabolismului, curățirii interne, slăbire, menținere, îngrășare, precum și a altor tipuri de afecțiuni cu tendință cronică. Telefon 133624.

■ **Efectuez** manichiură și pedichiură la domiciliul clientelor. Montez și permanent. Telefon 136833.

■ **Execut** împletituri din lînă mohair, diverse modele pentru persoane particulare. Relații la telefon 150493, zilnic.

■ **Electrician** de întreținere și reparații instalații electrice și mașini unelte. Pensionar, 51 ani. Telefon 166602.

■ **Emailări** căzi, chiuvete. Telefon 170287. 271061.

■ **Tapițer** - repar canapele, dormeze, fotolii etc., calitate, servicii garantate. Telefon 155066, orele 18,00-22,00.

■ **Birou** traduceri autorizate notariat - toate limbile de circulație. Telefon 143023. (02755)

■ **Organizăm** înscrieri pentru excursii în Italia, Germania, Austria, Franța, Anglia, Grecia etc. Relații: Piatra Neamț, magazin Petrodava, et. III, stand 18. Informații la telefon 033/216072, interior 111; 033/233621. (874903)

■ **Executăm** zugrăveli, montăm faianță și gresie. Calitate. Telefon 128687.

■ **Meditez** matematică, clasele V-XII. Telefon 223189.

■ **Tehnoredactor** și design listare inkjet (mono sau stereo). Telefon 132059.

■ **Pensionar,** 57 ani, solicit post de paznic sau șofer cu permis de conducere B-C-D-E, cu vechime. Telefon 177921.

■ **Persoană** serioasă, se oferă să facă menaj la o bătrînă (bătrîn) sau îngrijire copil. Preț negociabil. Telefon 271542, între orele 18-22.

■ **Repar** biciclete la domiciliul clientului. Str. Pictorului 4B, bl. N5.

■ **Realizez** programe de gestiune în Fox Pro. Meditez informatică. Tehnoredactez. Telefon 139894.

■ **Creator,** model predau curs de construcții, tipare pentru femei. Relații la telefon 215600 interior 2004.

■ **M.V.D.** Servicii consulting. Asigurăm servicii pentru: definitivarea formalităților legate de înființarea societăților comerciale cu capital românesc sau străin; înscrieri mențiuni pentru acte adiționale; obținerea autorizațiilor și avizelor de funcționare pentru: sedii, spații comerciale, depozite, spații de producție (pompieri, sanepid, mediu, protecția muncii etc.); înregistrarea cererilor pentru mărcile de fabrică, de comerț și de servicii la OSIM; înregistrarea la DGFPCFS și Administrația Financiară. Hotel Unirea, cam. 107. Tel/fax 212299, pentru autorizații cam. 105, tel. 215015. Program 9-19, sîmbătă 9-14.

■ **Filmări** video, orice ocazie, cu aparatură completă Panasonic, direct pe casetă mare. Preț avantajos. Telefon 158426.

■ **Zugrav-faianțar,** vîrsta 45 ani, execut apartamente, la urgență. Telefon 163569.

■ **Spălăm** covoare, mochete, la domiciliul clientului, fără deranj cu aparatură modernă. Telefon 137105.

■ **Fotograf** profesionist, cu vechime în domeniu, îmi pun serviciile la dispoziția tuturor ce sînt interesați. Telefon 210184.

Reparații

■ **Inginer** dotat cu aparatură modernă, repar tv color, trageri în bandă, selectoare, regenerări tuburi. Manoperă 30 la sută reducere. Telefon 250915.

■ **Curățat-vopsit** haine piele, cojoace, încălțăminte, textile. Cuza-vodă nr. 48. Telefon 211064.

■ **Frigidere** și instalații comerciale, la domiciliul clientului. Calitate, operativitate, tarife convenabile. Garanție 1 an. Telefon 145523.

■ **Tapiterie** și mobilier, cu plata în rate. Telefon 270777.

Angajări

Agenți imobiliari

Agenția imobiliară CASTER angajează cu carte de muncă agenți imobiliari în următoarele condiții: bărbați, vîrsta maximă 30 ani, prezentabili, dinamici, posesori auto. Salarizare atractivă și decont pentru benzină și ulei consumat. Pentru fișe de concurs și informații suplimentare, telefon 216262, Hotel "Unirea", cam. 106, zilnic între 8,00 - 20,00.

■ **Ocazie!** Dacă nu aveți loc de muncă sau nu sînteți satisfăcut de cîștigul dumneavoastră, fără bani sau spațiu comercial puteți deveni distribuitor al produselor cosmetice ORIFLAME. Mii de noi oportunități vi se vor deschide. Cîștiguri excepționale! Nu ezitați. Sunați numai la 131963.

■ **S.C.** EXPO-PARC S.R.L. angajează zugravi pentru întreținere. Informații la telefon 141608.

■ **Angajez** persoană îngrijire copil. Telefon 116277.

■ **Companie** americană oferă o șansă unică de a vă crea o afacere personală cu cîștiguri nelimitate. Telefon 133624.

■ **Societate** comercială angajează tinichigii în construcții, cu contract de muncă. Telefon 177800.

■ **S.C.** angajează, în condiții avantajoase, difuzori de presă. Relații la telefon 215556, zilnic, între orele 8-16.

■ **Angajez** specialist în industria pielăriei, cu experiență, pentru colaborare, muncitor tăbăcar. Telefon 177550 sau tel/fax 210615.

S.C. REMAT S.A.

Angajează prin concurs următoarele categorii de personal: macaragii autorizați; mecanici utilaje; mecanici hidraulic; șarjatori flacără oxiacetilenică; mecanici auto Diesel; zugravi-zidari; electrician auto. Relații suplimentare la telefon 270505, 130233.

■ **S.C.** MOLDROST S.R.L. angajează gestionar pentru vînzări en gros. Studii: liceul. Relații la telefon 157812.

Vînzători-gestionari

S.C. NEST angajează prin concurs vînzători-gestionari (fete). Condiții: studii medii; vîrsta cuprinsă între 20-26 ani; prezență agreabilă. Relații și înscrieri la sediul firmei din strada Florilor nr. 2 sau la telefon 213525, între orele 9,00-16,00.

Universitatea "Mihail Kogălniceanu" Iași

Anunță organizarea unui concurs pentru ocuparea următoarelor posturi didactice. 1. Lector - poziția 12 - Drept Internațional Public și Protecția Juridică a Drepturilor Omului; 2. Lector - poziția 6 - Drept Civil; 3. Preparator - poziția 18 - Drept Constituțional și Introducere în Studiul Dreptului; 4. Preparator - poziția 15 - Drept Civil. Candidații pentru concurs vor depune la Secretariatul Universității "Mihail Kogălniceanu", cu sediul în strada "Mitropolit Varlaam" nr. 5, cererea de înscriere însoțită de actele legale prevăzute de Legea 84/1995 și de precizările Ministerului Învățămîntului nr. 37331/1990, privind scoaterea la concurs a posturilor didactice în termen de 30 de zile de la data publicării anunțului. Orice informație suplimentară se poate obține la telefonul 130097.

■ **Societate** mixtă româno-chineză LOIAMEX S.A. Iași angajează absolvent Științe Economice pentru activitate comercială. Condiții: vîrsta maximă 30 de ani, cunoașterea perfectă a limbii engleze, operare PC, posesor carnet auto. Cererile, curriculum vitae și copii după actele de studii se vor depune la sediul societății din Bdul Poitiers nr. 2. Telefon 133483. (343256).

■ **Angajez** zidar pentru tencuieli interioare. Telefon 142289.

Anunț

Grupul de Societăți MOLDEXIM S.A. Iași angajează absolvenți de învățămînt superior tehnic și economic în următoarele condiții: să fie absolvent din anul 1996 cu examenele de licență și stat (acte doveditoare); să fie cunoscător al limbii engleze, scris, citit, vorbit; să aibă domiciliul în orașul Iași; să fie înscris la Direcția Muncii; să știe să opereze cu PC. Data prezentării la interviu este 25.11.1996. Informații suplimentare la telefon 032-125010, 122377, 221315. Angajează secretar-dactilograf în următoarele condiții: dactilografiere perfectă; operare PC; cunoștințe despre registratura documentelor prin secretariat; cunoștințe elementare de limba engleză, franceză. Verificarea va avea loc la data de 25.11.1996. Relații suplimentare la telefon 032/125010, 122377, 221315. Cererile se primesc la sediul firmei din B-dul Poitiers nr. 10 (Pavilion Ad-tiv FORTUS - S.A., et.I).

Aniversări

■ **Dragei** noastre mame și bunici Aurica la zi aniversară, fiica - Doina, ginerele - Cornel și nepoțica - Andra Georgiana îi doresc tot binele din lume, multă sănătate și "La mulți ani!"

■ **Cu** ocazia zilei de naștere, soțul - Alexandru îi urează dragei lui soții - Aurica, multă sănătate, fericire, bucurii, viață lungă și "La mulți ani!"

■ **Din** partea copiilor Mișa și Cezar, împreună cu Irina și Loredana, pentru Maria Arnăutu. Astăzi, de ziua ta, chiar dacă cei pe care-i iubești te mai supără, hai să uităm, amintirile care ne dor și te rugăm, zîmbește și nu uita că noi te iubim și îți dorim o viață fericită, cu multă sănătate, bucurii și multe satisfacții. "La mulți ani!"

■ **Astăzi** vei fi declarată regina frumuseții, iar coroana ce-ți va fi oferită va avea 22 de crizanteme, împreună cu toate urările de sănătate, fericire, bucurii și o viață lungă, plină de succese. "La mulți ani!" pentru Ana-Maria Știrbets, din partea familiei și a lui Cezar și Irina.

Matrimoniale

■ **Student** ISE, simpatic, 1,70, doresc să cunosc o fată drăguță, cu simțul umorului, între 17 și 20 de ani. Scrie-mi la OP11, CP 2410.

Pierderi

■ **Cod** fiscal 1937069, S.C. NICOL IMPEX S.R.L. Se declară nul. (343419)

■ **Șoferul** de taxi, care - sîmbătă -, 16 noiembrie, la ora 17,00, a făcut o cursă, Hală-Complex Diana, transportînd o mamă cu un băiețel de 8 ani, dacă a găsit un rucsac avînd în el un joc LEGO, este rugat să sune după ora 16,00, la 211081.

■ **Diplomă** de confecționer pe numele Bran Mioara. O declar nulă. (343421)

■ **Carnet** de șomer pe numele Teodorovici Simion. Îl declar nul. (343420)

■ **Pierdut** cartelă de masă pe numele Marin Angelica. O declar nulă. (343425)

■ **Pierdut** carnet șomaj pe numele Baraboi Veronica. Îl declar nul.

Licitații

S.C. TRIMEC S.A. Iași

Șoseaua Chișinăului km.1, Iași, telefon 132643, fax 137520, organizează licitație în fiecare miercuri, orele 10,00, pentru închiriere de spații cu destinație de producție, în condiții avantajoase. (343224)

S.C. PECO Iași S.A.

Cu sediul în Iași, strada Zugravi, nr. 24, închiriază prin licitație directă cu preselecție, următoarele obiective: autoservice PECO Răducăneni; Complex turistic PECO Răducăneni. Obiectivele pot fi vizitate la cerere, adresată la sediul societății, zilnic, între orele 8-15, pînă la data de 27.11.1996. Documentarea licitației și relații suplimentare la sediul societății sau telefon 032/142780, fax 032/210013. Preselecția va avea loc la data de 28.11.1996, ora 10,00, iar licitația se va desfășura la sediul societății în ziua de 2.12.1996, ora 12,00.

■ **Universitatea** Tehnică "Gh. Asachi" Iași organizează în ziua de 10 decembrie 1996, ora 12,00, la sediul din Bd. Copou nr. 22, corp B, etaj I, licitație pentru încheierea noilor contracte de închiriere a unor spații și terenuri temporar disponibile din Campusul universitar Tudor Vladimirescu, în condițiile prevăzute de Ordinul Ministerului Învățămîntului nr. 3320/1996. Lista spațiilor, documentația licitației, valoarea garanției și taxei de participare, precum și alte informații se obțin și se achită la Serviciul social al Universității Tehnice "Gh. Asachi" Iași, cămin T-19, parter, telefon 177133 sau 271288, zilnic între orele 7,00-15,00, începînd cu data de 25 noiembrie 1996. Termenul de depunere a dosarelor, ofertelor și cererilor de participare la licitație, la Serviciul social al Universității Tehnice "Gh. Asachi" Iași, este pînă la data de 6 decembrie 1996, inclusiv. La licitație nu pot participa persoanele juridice evacuate din spațiile noastre, indiferent de motiv, cele aflate în litigiu la Judecătorie cu instituția noastră, ca urmare a nerespectării obligațiilor contractuale și cele cu debite rezultate din chirii, utilități, sponsorizări și penalități neachitate.

■ **Universitatea** tehnică "Gh. Asachi" Iași, Bd. Copou nr. 22, organizează licitație publică deschisă pentru achiziționarea de tehnică de calcul (calculatoare și imprimante), birotică și aparatură rețea Internet, pe data de 2.XII.1996, ora 10,00. Documentația de licitație, inclusiv caietul de sarcini se pot obține contra taxei de 20.000 lei, la casieria unității, pînă la data de 28.XI.1996, ora 15,00. Relații suplimentare se pot obține la telefon 032/271288, Campus T. Vladimirescu, cămin T19.

Diverse

Casa de Cultură a Sindicatelor Iași

Organizează, începînd cu 25 noiembrie 1996, Școala superioară de secretariat, cu durata de 5 luni. Absolvenții vor primi diplome recunoscute. Relații la telefon 135158. (342861)

SUZANA
- SALA DE GIMNASTICĂ

Cu specific de modelare a trupului și spiritului, aduce la cunoștința celor interesați că programările se pot face zilnic și la noul număr de telefon 210202, între orele 12-14 și 19-21. Telefonul 135791 rămîne valabil pentru intervalul 8-10 și 15-19.

■ **Arte** marțiale Qwan-Ki-Do, instructor 2 dan C. Băltatu. Telefon 270746. (343210)

CAVALERUL RÎSULUI

■ **Joi,** 21 noiembrie 1996, orele 18,00, la Casa de Cultură a Sindicatelor, DORU OCTAVIAN DUMITRU va susține spectacolul extraordinar CAVALERUL RÎSULUI. Biletele se găsesc la casa sălii. (343215)

■ **Pentru** consolidarea unei autentice mișcări de dreapta, adresați-vă: Lozeanu Mircea, str. Toma Cozma nr. 84.

■ **Caut** urgent asociat serios, în vederea cumpărării unui spațiu comercial în suprafață de 425 mp, negociat deja cu FPS și FPP la suma de 340 milioane lei. Relații la telefon 216329, orele 9 - 17 sau 152570, orele 18 - 20.

■ **Minigrădiniță** în limba franceză completează 2 locuri. Telefon 119250 sau 211606.

■ **Spray** contra ejaculării rapide, medicamente potență, frigiditate, zahăr afrodisiac. Telefon: 01/6376273.

■ **Doi** specialiști, dorim colaborarea cu manager în vederea înființării unui atelier de împletituri din papură și răchită, rentabilă la export. Menționăm că instruim ucenici. Relații telefon 252501 sau 167925.

■ **Ofer** unor iubitori de animale pisoi 4 luni, frumoși, rasă comună. Telefon 212890.

■ **Societatea** comercială CON-TRIM S.R.L. Iași anunță depunerea cererii pentru emiterea acordului de mediu pentru obiectivul sediu firmă locuințe de serviciu, garaje și piscină avînd ca obiect de activitate construcții civile, amplasat în Iași, Fundacul Păun nr. 2. Documentația tehnică poate fi consultată la sediul firmei din Iași, str. Carpați nr. 2, telefon 216050, sau la sediul Agenției de Protecție a Mediului Iași, strada Th. Văscăuțeanu nr. 10. Eventualele observații ale publicului referitoare la activitatea și amplasamentul obiectivului se vor transmite în scris la Agenția de Protecție a Mediului Iași, str. Th. Văscăuțeanu nr. 10, în termen de maximum 30 de zile de la publicarea acestui anunț în ziar. (343255)

■ **SOCIETATEA** DE SERVICII INFORMATICE SINTA S.A. Iași - Centrul Teritorial de Instruire Autorizat - primește înscrieri la cursurile de informatică, organizate în perioadele specificate: utilizare baze de date (Fox Pro): 2.11.-11.12.1996: program zilnic; utilizare (operare) PC-uri: 02.12.-21.12.1996: program zilnic sau la sfîrșit de săptămînă. La absolvirea cursurilor se eliberează certificate oficiale. Înscrierile se fac la sediul societății din b-dul Țuțora nr. 17, telefon 127112 sau 230080. interior 108.

MESAJE

■ **Carla,** nu am putut veni duminică. Mai scrie-mi.

Decese

✝ S-a stins din viață bunul și dragul nostru soț, tată, socru și bunic CONSTANTIN A. ȘERBU. Dumnezeu să-l odihnească în pace! Soția - Aneta, fiica - Ecaterina, ginerele - Grigore și nepotul - Ion Dragoș Ilisei anunță că slujba de înmormîntare va avea loc marți, 19 noiembrie, orele 13, la biserica "40 de Mucenici", unde este depus defunctul, iar înmormîntarea - la cimitirul "Eternitatea".

✝ Cu durere în suflet, fiica, ginerele, nepoții și rudele apropiate anunță decesul celui ce a fost VASILE DOBOȘ, 70 ani. Corpul neînsuflețit se află depus la biserica "Sf. Vasile". Înmormîntarea - marți, 19 noiembrie 1996, orele 12, la cimitirul "Sf. Vasile". Dumnezeu să-l ierte și să-l odihnească în pace!

✝ Familia îndoliată anunță cu durere dispariția celui ce a fost un bun soț și tată, VASILE GAVRIL. Ceremonia înhumării va avea loc miercuri, 20 noiembrie, ora 13, la cimitirul "Sf. Vasile". Corpul neînsuflețit va fi depus în aceeași zi la capela cimitirului.

✝ A trecut în neființă, după o grea suferință, EVGHENII ȚVIGUN. A fost inginer din promoția 1946 a Politehnicii iesene. A profesat 30 de ani la Întreprinderea Mecanică "Nicolina", îndeplinind funcțiile de șef secție, director comercial. A fost profesor la Școala Profesională "Nicolina". Corpul se află depus la biserica "Sf. Gheorghe" (Fac. Teologică Ortodoxă). Familia: Laurențiu, Carmen-Rodica, Cazimir-Eugen, Teodora-Leia anunță că ceremonia funerară va avea loc la cimitirul "Eternitatea" marți, 19 noiembrie, ora 10,45.

✝ Familia Prodan Anca și Ovidiu anunță cu profundă tristețe trecerea în neființă a unchiului lor VASILE GAVRIL. Fie-i țărîna ușoară!

✝ Cu durere în suflet, familiile Lighici Elena și Vasile, Lighici Romulus și Prodan Anca anunță trecerea în neființă, după o grea și nemeritată suferință, a dragului lor cumnat și unchi VASILE GAVRIL. Dumnezeu să-l odihnească în pace!

✝ Familia îndurerată anunță dispariția iubitei lor mame, bunici, soră și soacră - AGRIPINA TIRON, la numai 48 de zile de la decesul soțului ei. Dumnezeu s-o răsplătească după bunătatea și iubirea ei pentru noi. Înmormîntarea va avea loc la cimitirul "Eternitatea", în ziua de 19 noiembrie 1996, orele 14,00.

✝ Adînc îndurerați, soția - Anuța Olaru, împreună cu copiii - Marius și Cristina anunță cu profund regret dispariția scumpului lor soț și tată - VIOREL OLARU. Înmormîntarea are loc azi, 19 noiembrie 1996, la cimitirul "Sf. Treime". Plecarea fiind de la biserica "Sf. Mina", din Păcurari, ora 10,30.

AGENDA OMULUI DE AFACERI

MOBIJOCK SRL

execută la comandă din lemn
• uși • ferestre • lambriuri
• mobilier • șerpante • sicrie
• diverse lucrări de construcții.

Iași, str. Cicoarei 43, tel. 032/125866, 152812

INTERNATIONAL QUALITY

Cabinet de acupunctură

MEDICINA ALTERNATIVĂ

• laseroterapie • moxibustie • electroacupunctură
Consultații gratuite!

Iași, bl. TAROM, sc. A, demisol, tel. 032/213511, 214177

ED & FMAN ZAHĂR PRODUCT SRL ROMAN

vinde
zahăr
- saci 50 kg. -

Roman, tel. 033/733532

BINAL IMPEX SRL

importator și distribuitor unic INTEROLIVA (Grecia)

oferă toate sortimentele de
MĂSLINE NEGRE ȘI VERZI
în saramură

Botoșani, str. Ștefan Luchian nr. 19;
tel. 031/514722, fax. 031/512104

MOLDOVA TRICOTAJE TEX

Comercializează prin rețeaua propie de magazine

• tricotaje • confecții • țesături • încălțăminte
• ciorapi • marochinărie

Iași, tel: 032/137655, 231600, 230166, 136932; Fax: 032/231500

TV EUROPA NOVA
canal 54

marți, 19 noiembrie, ora 18:00

VIVAT ITALIA!

Aspromento
Iritecna
Etna
Via Clodia
Forul roman
Armata carabinierilor
Orașul San Miniato și frescele lui

TV EUROPA NOVA
canal 54

marți, 19 noiembrie, ora 22:50

Reporter Tele 7

Inima fiului meu

În timpul unei aplicații militare, un soldat s-a îmbolnăvit grav de inimă. Laurențiu, la cei 22 de ani ai săi, are nevoie de o inimă, doar că legislația română nu permite acest lucru.

Legea 61

Magazinul **"CLASIC"**

din str. Sf. Lazăr (fostă 7 Noiembrie) *vă oferă:*

mobilă și textile
pentru o ambianță modernă și plăcută în căminul dvs.

articole chimice, electrocasnice
pentru ușurarea muncii în gospodărie

Pentru familiile tinere și nu numai, magazinul "CLASIC" este ideal, cu atît mai mult cu cît mărfurile se pot cumpăra și cu *plata în 12 rate.*

Vă așteptăm !

nou!

Magazinul
MATERNA
Iași, str. Ștefan cel Mare și Sfînt nr. 14

VINDE MĂRFURI CU
PLATA ÎN RATE
Vă oferim un bogat sortiment de produse

◆ ELECTRICE
◆ ELECTRONICE
◆ UZ CASNIC
◆ CONFECȚII

Plata în **6 rate** lunare: mărfuri pînă la valoarea de **700.000 lei**
Plata în **12 rate** lunare: mărfuri peste valoarea de **700.000 lei**
Dobînda **5%** lunar pentru suma rămasă de plată.

pangran
PANGRAN SA IAȘI
Str. Chișinăului nr. 33, tel. 032/130120

angajează prin concurs
economist
cu o vechime minimă în specialitate de 5 ani

Solicitanții se vor adresa la ☎ 130120 sau Serviciul Personal al societății.

AVICENA COMPUTERS

Vă oferă garanția unei tehnici de calcul de cea mai înaltă calitate:

Packard Bell, Deck, IBM - Lexmark
Hewlett Packard, UBI-cod de bare
& Soft Licențiat

Plata în rate.

Iași, Bd. Ștefan cel Mare 10, tel./fax 032/213047

S.C. IMPEX ROMCATEL S.A.
Producție, consulting, service electronică, electrotehnică, automatizări

TRANSFORMATOARE TOROIDALE
de rețea și cu aplicații de înaltă frecvență

REBOBINĂRI DIVERSE

DOAR NOI VĂ ASIGURĂM CEA MAI BUNĂ VARIANTĂ !

IAȘI, str. Lascăr Catargi nr.22, ☎ 032-211328, tel./fax 032-211280

ZAHĂR

(import R. Moldova)
2200 lei (TVA inclus)

SC SIRAJ A.D.- IMPEX SRL
Relații la tel. 032-222392; 032-222393; 018/613438

AGENDA OMULUI DE AFACERI

IRSIDO

Reprezentanță ESSELTE

- **ARTICOLE DE BIROU** (bibliorafturi, caiete mecanice, suporți documente, clipboard-uri)
- instrumente de scris **SCHNEIDER, PARKER, MICRO**
- hîrtie calc, planșete desen, truse/tuș **ROTRING**
- **rechizite școlare**

Iași, Str. Toma Cozma nr. 7A (vis-a-vis de lic. Negruzzi)
tel./fax 032/144255

ROCAMBOLE SRL

Unic distribuitor BENCKISER

vă oferă:
- gama de detergenți DOSIA
- detergenți SOLE, CALINDA, LIP

Transport gratuit.

Tel. 142363, 212684

TOFAN GRUP

comercializează:
- anvelope și camere auto (produse de Danubiana și Victoria Florești)
- baterii și acumulatori auto

Iași- Șos. Păcurari nr. 92 (în incinta Transmixt SA)
Tel. 032/154.343

CEPROPLAST S.A.

- COMERCIALIZEAZĂ produse din pvc, polietilenă (tuburi, bare, benzi, profile, capișoane sigilare butelii, cutii, folii, saci, pungi etc.)
- EXECUTĂ lucrări de cercetare, proiectare, implementare în domeniul prelucrării maselor plastice

Iași, Calea Chișinăului nr. 23 A, tel./fax 032/230840, 032/233536

TUDOR MAGNUM PLUS

comercializează en gros și en detail nasturi, fermoare tercoturi, ață bumbac și sintrom, prosoape plușate, elastic blană sintetică, capse, pernițe umeri și tricoturi

Str. Fundac Gavril Muzicescu, tel. 032/213676.

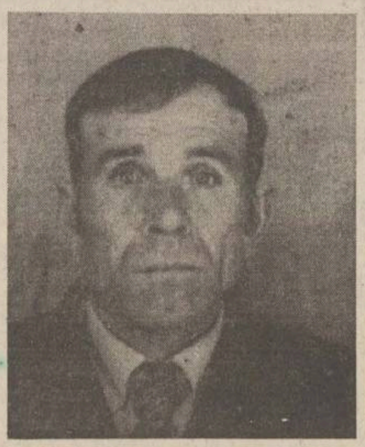

✝ Familia Asaftei Elena, copiii și nepoții anunță cu durere decesul lui ALEXANDRU ASAFTEI, 61 ani, fost mecanizator agricol la Pepiniera "Sîrca". Înmormîntarea va avea loc joi, 21 noiembrie 1996, în localitatea Budăi, comuna Podul Iloaiei - Iași. Dumnezeu să-l ierte!

✝ Soțul - Matei și fiica - Daniela anunță decesul fulgerător al celei care a fost ELEONORA CUZA, cea mai bună soție și mamă. Înmormîntarea are loc joi, 21 noiembrie 1996, orele 12,00, la cimitirul "Sf. Petru și Pavel". Dumnezeu s-o odihnească în pace!

✝ Pe drumul fără întoarcere a plecat dintre noi prof. univ. GEORGE PASCU, cel care a fost un nobil și distins muzician, îndrumător spiritual al atîtor generații de studenți, propovăduitor neostenit al Muzicii printre oameni, unul dintre ctitorii Filarmonicii "Moldova", ai Liceului de Muzică și ai Conservatorului din Iași. Vor rămîne vii în memoria noastră conferințele ținute de-a lungul timpului, precum si abnegația, dăruirea pînă la sacrificiu, pentru ideea că muzica îi poate face pe semeni mai buni. Filarmonica "Moldova", prin toți cei care l-au cunoscut, este îndoliată și tristă pentru că, în ultimul timp, încă unul dintre Aleși a pornit spre zonele astrale ale reverberației divine. Dumnezeu să-l ierte!

✝ Sorina și Mihaela, împreună cu familiile sînt alături de Dana, în greaua încercare pricinuită de decesul mamei.

✝ Familia îndurerată - Diuță Vasile, Victoria și sora Viorica anunță cu durere încetarea din viață a lui VALERIU DIUȚĂ, 40 ani. Înmormîntarea va avea loc joi, 21 noiembrie 1996, ora 12,00, la cimitirul "Sf. Petru și Pavel".

✝ Familia ing. Ilinescu Mihai și Maria anunță cu nemărginită durere trecerea în neființă a celei care a fost o bună mamă și bunică - ORTANSA MORARU. Înmormîntarea are loc în ziua de 19 noiembrie, în comuna Țigănași.

Condoleanțe

✝ Locatarii blocului 918, tronson I, din Frumoasa nr. 2, regretă trecerea în neființă a colocatarei DORINA NECULA, 34 ani, și transmit rudelor îndoliate sincere condoleanțe. Dumnezeu s-o ierte și s-o odihnească în pace!

✝ Colectivul Secției Termo-mecanice de la CET I Iași este alături de colegul lor, maistru Eugen Hanganu, la marea durere pricinuită de pierderea tatălui. Sincere condoleanțe.

✝ Colectivul turei I a secției termomecanice de la CET I Iasi este alături de colegul lor, maistru Eugen Hanganu, la marea durere pricinuită de pierderea tatălui. Sincere condoleanțe.

✝ Familiile Pșebilschi Carol, Leonard și Ovidiu din Suceava sînt alături de nașii și nepoții familiei inginer Laurențiu Țvigun la dispariția tatălui, inginer EVGHENII ȚVIGUN.

✝ Colectivul Bibliotecii "Gh. Asachi" aduce un ultim omagiu eminentului profesor universitar GEORGE PASCU, prieten și colaborator devotat al instituției noastre, a inițiat și a condus timp de 40 de ani clubul "Prietenii muzicii" de pe lîngă instituția noastră. Dumnezeu să-l odihnească în pace!

✝ Salariații de la secția III - Sculptură MOLDOMOBILA sînt alături de dl maistru Neculai Cozma în aceste clipe de adîncă durere pricinuită de pierderea soacrei. Dumnezeu să o odihnească în pace!

✝ Colectivul clasei a X-a F de la Liceul "Dimitrie Cantemir", împreună cu dna dirigintă transmit sincere condoleanțe elevului Diută Ionuț-Ciprian pentru dispariția tatălui și sînt alături de el și de mama sa în aceste momente grele.

✝ Familiile Crețu Vasile, Ambrose Constantin, Crețu Dănuț, Țurcanu Daniel, împreună cu nepoții transmit condoleanțe familiilor Gavril și Despa la încetarea din viață a celui ce a fost VASILE GAVRIL, frate, cumnat și unchi. Regrete eterne.

✝ Absolvenții Conservatorului "G. Enescu" Iași, promoția 1981, regretă profund dispariția neașteptată a distinsului profesor GEORGE PASCU. Amintirea iubitului nostru dascăl va rămîne neștearsă în inimile noastre. Dumnezeu să-l odihnească!

✝ Surorile, cumnatele, cumnații, mama și soacra, împreună cu nepoții și nepoatele regretă dispariția prematură a celei care a fost ELEONORA CUZA, un suflet nobil și blînd. Dumnezeu s-o odihnească în pace!

✝ Colectivele specialităților comerciale UNIC și UNICOM sînt alături de familia Ioan Despa la greaua pierdere suferită. Profundă compasiune și sincere condoleanțe.

✝ Colegii din cadrul ATCOM Iași transmit sincere condoleanțe familiei Florea pentru pierderea suferită.

✝ Colectivul ASIROM Iași este alături de colegul Gheorghe Chelaru în aceste momente de grea suferință, pricinuite de plecarea în neființă a tatălui. Sincere condoleanțe. Dumnezeu să-l ierte!

✝ Mioara Hrimiuc-Toporaș, profesor și Viorica Toporaș, artist plastic, cu plecăciune aducem un ultim omagiu domnului profesor GEORGE PASCU, de a cărei sinceră prietenie și sfetnicie ne-am bucurat. Onoarea de a ne fi prilejuit să ne întîlnim destul de des la audițiile muzicale care le-a susținut, dar mai ales pe la casele noastre, unde arta cuvîntului, auzului și văzului s-a împletit de minune de atîtea ori... Să-l odihnească Dumnezeu între cei drepți! Familiei îndoliate și doamnei sale, de care a avut atîta grijă, respectuoase condoleanțe.

✝ Familiile Călinescu și Paliciuc împărtășesc durerea alături de colegul Gheorghe Chelaru pentru trecerea în neființă a tatălui. Sincere condoleanțe.

✝ În aceste momente grele, pricinuite de trecerea în neființă a tatălui, colegii din cadrul serviciului daune al sucursalei ASIROM Iași sînt alături de colegul Gheorghe Chelaru. Sincere condoleanțe.

✝ Colectivul magazinului ROMARTA transmite sincere condoleanțe colegei Maria Sasu pentru pierderea suferită. Dumnezeu s-o ierte!

✝ Colectivul CMP Reg. CF Iași transmite sincere condoleanțe dnei dr. Carmen Țvigun pentru pierderea suferită prin moartea socrului, ing. EVGHENII ȚVIGUN. Fie-i țărîna ușoară!

✝ A plecat spre cele veșnice mentorul nostru drag, profesor universitar GEORGE PASCU, muzician de înaltă formație enciclopedică, fondator devotat instituțiilor artistice ieșene și numeroaselor promoții ale Conservatorului "George Enescu". Personalitate distinsă, rămîne model și imbold pentru toți acei care l-au cunoscut. Cu pioasă recunoștință, vom păstra vie amintirea marelui ctitor, ultimul reprezentant al unei generații față de care ne închinăm. Petru și Paula Bălan.

✝ Familiile Negruțu și Nechita sînt alături de familia Cozma și-i transmit sincere condoleanțe pentru pierderea suferită.

✝ Colectivul stației 110/6 kv Ulei din cadrul FRE Iași este alături de colegul lor dl Matei Cuza la greaua pierdere suferită prin trecerea în neființă a soției și transmite sincere condoleanțe.

✝ Familiile Costea și Parfin regretă nespus trecerea în neființă a minunatului om EVGHENII ȚVIGUN. Sincere condoleanțe familiei îndoliate.

✝ Din inimioarele lor pure și calde, elevii clasei a V-a B de la Liceul de Informatică "Grigore Moisil" Iași transmit toată dragostea și compasiunea lor doamnei directoare prof. Ecaterina Ilisei, în aceste momente grele, pricinuite de despărțirea de tatăl domniei sale.

✝ Niciodată cuvintele nu vor fi de ajuns să aline durerea din sufletul doamnei prof. Ecaterina Ilisei, directoarea Liceului de Informatică, în clipele despărțirii de iubitul său tată. Toate gîndurile colegilor se îndreaptă spre familia îndoliată. Dumnezeu să-l odihnească!

✝ Cuvinte de alinare și sprijin, cuvintele compasiunii noastre doamnei profesoare Ecaterina Ilisei în aceste clipe grele, cauzate de dispariția tatălui domniei sale. Colectivele și diriginții claselor a XII-a C și a XII-a D.

✝ Colectivul cl. a XI-a E de la Liceul de Informatică, împreună cu dirigintele transmit sincere condoleanțe doamnei profesoare Ecaterina Ilisei pentru pierderea suferită, fiind alături de dumneaei în aceste momente grele.

✝ Colegii din unitatea militară 0347 Iași se află alături de familie în durerea produsă de decesul, după o grea suferință, a celui ce a fost plt. major Viorel Olaru. Dumnezeu să-l odihnească!

✝ Prin stingerea din viață a eminentului dascăl prof. GEORGE PASCU, cultura română a rămas mai săracă. În urma sa rămîn însă zeci de generații care vor ști să-i prețuiască memoria. Un pios omagiu adus domnului profesor de către prof. Popescu Maria Georgeta. Dumnezeu să-l odihnească!

✝ Pios omagiu eminentului prof. univ. GEORGE PASCU din partea profesorilor de muzică a liceelor și școlilor ieșene.

✝ Liceul "Dimitrie Cantemir" aduce un ultim omagiu ilustrului muzicolog și prof. univ. GEORGE PASCU.

✝ Domnului prof. dr. ing. Constantin Preda, sincere condoleanțe și regrete pentru pierderea prea bunei soacre - OLGA SECULA, din partea doamnei Maria Zamfir. Pioasă aducere aminte!

✝ Sincere condoleanțe și întreaga compasiune domnului Avadanei Dănuț, la marea durere pricinuită de de trecerea în neființă a tatălui, din partea d-rei Luminița Badarau. Sînt alături de familia îndoliată!

✝ Liliana și Costel Grojdea sînt alături de prietenul lor Vlad Despa pentru pierderea suferită.

✝ La trecerea în neființă a mentorului nostru spiritual, profesor universitar GEORGE PASCU, toți cei care l-au iubit și prețuit, din Liceul de Artă "Octav Băncilă" Iași, vor păstra o vie amintire celui ce-a fost pentru noi o adevărată enciclopedie muzicală. O lacrimă și o floare iubitului nostru dascăl.

✝ Familia Lesnea este alături de Adriana și Nelu Despa, la greaua pierdere suferită. Sincere condoleante familiei.

✝ Familia Coteț Constantin este alături de familia Anton Petru la greaua suferință pricinuită de pierderea mamei și transmite sincere condoleanțe.

✝ Familia Gîrbea Vasile transmite sincere condoleanțe familiei Anton Petru la greaua suferință pricinuită de pierderea mamei.

✝ Colegii de la Institutul de Istorie "A.D. Xenopol" sînt alături de domnul profesor dr. Alexandru Zub, membru corespondent al Academiei Române, în marea durere încercată prin pierderea mamei, exprimîndu-și întreaga lor compasiune. SIT Sibi Terra Levis.

Comemorări

✝ Familia anunță împlinirea a doi ani de cînd scumpa noastră soție și mamă - LUCREȚIA UNGUREANU a plecat în universul fără durere și întristare. Amintirea înțelepciunii, bunătății și sufletului ei nobil strălucește și va dăinui mereu în inimile și sufletele noastre. Dumnezeu s-o odihnească în pace!

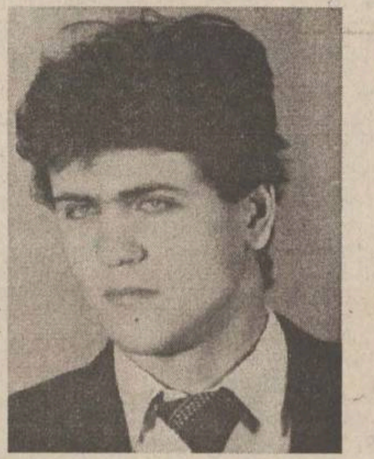

✝ Triste sînt zilele noastre/ Fără tine printre noi/ De ce, Doamne, nu se poate să dăm timpul înapoi? Te-ai dus în lumea veșniciei, în locuri pline de verdeață, dar nu te-ai gîndit o clipă cît de-ntristați vom fi o viață. Cu inimile zdrobite de durere, timpul a așternut un an de zbucium sufletesc și lacrimi amare; nedreapta despărțire de tăticul meu drag, care a plecat fără să-mi spună un cuvînt, cel care a fost GHEORGHE MITITELU, lăsîndu-mă cu zilele triste în care am cunoscut adîncimea cutremurătoare a singurătății. Te vor plînge o viață și nu te vor uita, fiul - Vlăduț, sora - Maricica, cumnatul - Nicu, nepoții - Florin și Ciprian. Dumnezeu să te ierte și să-ți dăruiască odihna veșnică!

Oferta săptămînii: tehnică de calcul - birotică

OPEN SYSTEMS

Calculatoare PGA
5x86/133, Pentium , AMD K5, 6x86

Microsoft Qualified Dealer
Novell Networking Partner
Canon Authorized Dealer
OKI Authorized Dealer

Sediul: Str. Stejar 3 tel/fax 032/17.47.59, 17.79.91 **Birotică**: Independenței 4 tel. 21.63.04 **Magazin**: lîngă Optinova, tel: 11.35.45

RADIX

Computere
Consumabile

HP DeskJet 690
LaserJet 5L, 6P

HEWLETT PACKARD
Authorized Reseller

Iași, B-dul Copou, nr. 3, etaj II; tel. 032/212453 tel./fax/ 032/210423

Universal RX
Master V.A.R. SALIENT
Calculatoare
SALIENT
486, 5x86, Pentium, 6x86, Pentium Pro
În 12 rate lunare.
3 ani Garanție Integrală !
Iași, Str. Grigore Ureche nr. 3
Tel. 032-212660, Fax 032-112058

ACE COMPUTERS
distribuitor autorizat
Calculator DTK
PENTIUM 120 - GREEN
Cache burst 256 K, INTEL VX 430, HDD 1,27 GB SEA GATE (3 Mb/sec), VGA 1 MB PCI, Monitor SVGA 14" color DTK, LR, NI, 48 KHz frecv. orizontală, refresh 72 Hz
Iași, str. Grigore Ureche, bl. W. Mărăcineanu
tel./fax 032/213122, 213130

LIVIUS
Master V.A.R. SALIENT
Calculatoare SALIENT
Imprimante ace/jet/laser/color
Programe de contabilitate CIEL
Instalare. Instruire. Service
Iași, str. Fătu 1A
tel./fax 032/112221, 115922

AUTO - TECHNIC
CALCULATOARE:
5x86/133 MHz
6x86/120 MHz (PENTIUM 150+)
IMPRIMANTE. CONSUMABILE. COMPONENTE
PLATA ÎN RATE.
Magazin - Bd. Independenței B 1-5
Tel./Fax: 032/21 31 01

SERCOM
PARTENER AUTORIZAT
HEWLETT PACKARD, DTK
PC 586/133 Mhz, Pentium 100-166Mhz
HP LaserJet 5L, 4V
HP DeskJet 690 C
Prețuri minime !
Iași, B-dul N. Iorga nr. 46,
tel./fax: 231001, 122589

Universal RX
CONSUMABILE
pentru orice tip de imprimante, copiatoare și faxuri
Iași, Bd. Ștefan cel Mare nr. 8
Galeriile Comerciale - Mezanin
Tel. 023 - 216205, 215978

UNITRADE SYSTEMS
VERBATIM
Diskete
CD-uri inscriptibile
CONDIȚII DEOSEBITE PENTRU DISTRIBUȚIE
Iași, Bd. Copou nr. 4,
tel. 216413, 213455; fax 216412

UNITRADE SYSTEMS
Calculatoare: COMPAQ, ZENITH, ARX
Imprimante: EPSON
Software: MICROSOFT Windows 95
CIEL contabilitate
REDUCERI PENTRU CONFIGURAȚII COMPLETE
Iași, Bd. Copou nr. 4, tel. 216413, 213455; fax 216412

EuroBIT
586 DX5 - 133 MHz PCI/ISA
8 M RAM, HDD 850 Mb, FDD 3,5", Mon. 14" color SVGA PCI 1M
access INTERNET gratuit
Program balanță contabilă
4.049.000 lei
Plata în rate.
Iași, str. A. Panu nr. 36, bl. 1B, tel./fax 032/214010, 211494

INTERELECTRIC
mita CC-35 1188 DM*
COPIATOR DE BIROU - *ecran mobil* -A4
4 copii / min, tot timpul gata de copiere, alimentare cu max. 50 de coli + manual, ușor de înlocuit tonerul
Str. ELENA DOAMNA, nr. 24
tel: 032/210030,210031; fax: 112366

AXON International
societate româno-franceză
programe de gestiune material financiară, contabilitate, imobilizări și salarizare
Iași - Moara de Foc 35, et. 5
Tel./Fax: 032-250239
axon@ mail.cccis.ro

INFONET CONSULTING
Calculatoare 486, 586, PENTIUM
Imprimante cu ace, DeskJet, Laser
Networking
Iași, str. Moara de Foc nr. 35, tel./fax 032/251898

QUARTZ MATRIX
DISTRIBUITOR AUTORIZAT
TOSHIBA
COPIATOARE SI TELEFAXURI
IASI SOS. PACURARI 8, bl. 558
TEL:157090 TEL/FAX:165558

QUARTZ MATRIX
DISTRIBUITOR AUTORIZAT
COMPAQ
PENTRU ROMANIA
IASI SOS. PACURARI 8, bl. 558
TEL:157090 TEL/FAX:165558

QUARTZ MATRIX
CENTRU AUTORIZAT DE DISTRIBUTIE SI SERVICE
EPSON
IASI SOS. PACURARI 8, bl. 558
TEL:157090 TEL/FAX:165558

Beta Line
COMPUTERS - SERVICE - ACCESORIES

Vă oferă calculatoare
MODELE: **trophy** 586/133, **elite** PENTIUM 120, 133, 150, 166, 200, **magnum** PENTIUM 133, 150, 166 + MULTIMEDIA
Periferie: GENIUS, EPSON, HP

Iasi, B-dul Tudor Vladimirescu nr. 22, tel./fax: 032/271281
Comandă un COMRAGE și lasă-l să lucreze pentru tine

COMRACE COMPUTERS
No. 1 în topul calității în ROMÂNIA
Microsoft OEM Partner
Western Digital OEM Partner
ADI OEM Partner

RTD RomUS
TRADING & DEVELOPMENT
Austin - Texas Company
Iași, Bd. Copou 3, Tel/Fax: +40-32-210.492

Calculatoare
5x86, *Pentium*, 6x86
3 ani garanție !

SC INVEST HOLDING SA

Bd. T. Vladimirescu nr. 32A, tel. 032/215495, fax 032/215496

SC INVEST HOLDING SA vă asigură pătrunderea autorizată și competentă într-un domeniu de activitate absolut nou în România: **PIAȚA DE CAPITAL**. Prin aceasta vi se pune la dispoziție o linie modernă, flexibilă, rapidă și ieftină pentru obținerea fondurilor necesare întreprinderii dvs.

SC INVEST HOLDING SA vă stă la dispoziție cu următorul pachet de servicii:

A. Servicii tip "broker"
- vînzarea și cumpărarea de valori mobiliare în contul clientului;
- transmiterea ordinelor clienților în scopul executării acestora prin alti intermediari autorizați;
- deținerea de fonduri și/sau valori mobiliare ale clienților în scopul executării ordinelor.

B. Administrarea portofoliilor clienților (Portofolio Management)
- administrarea conturilor aferente portofoliilor de valori mobiliare ale clienților.

C. Consultanța economico-financiară
- asistență și evaluarea economică a societăților comerciale în vederea stabilirii politicii de investiții;
- elaborarea documentației și stabilirea soluțiilor optime pentru majorarea capitalului social și/sau finanțarea acestora prin plasament privat și/sau ofertă publică;
- comercializarea titlurilor de participare ale fondurilor deschise de investiții.

SC INVEST HOLDING SA vă oferă servicii ireproșabile în domeniul pieței de capital, bazate pe:
- bună credință și confidențialitate;
- corectitudine;
- cunoașterea și înțelegerea partenerului;
- responsabilitate financiară;
- capacitate profesională;
- respectarea reglementărilor specifice pieței;
- informarea rapidă și corectă a clientului;
- comisioane convenabile și negociabile.

Așteptăm să ne contactați în timpul cel mai scurt.

Timpul înseamnă bani!

UNIVERSITATEA "Al. I. Cuza" Iași
Departamentul de Relații Internaționale și Imagine Universitară

organizează în ziua de **26.11.1996**
concurs pentru ocupare postului de

REDACTOR III

Condiții:
- absolvenți cu studii superioare
- 3 ani vechime în specialitate
- să cunoască o limbă străină foarte bine (de preferat limba engleză)
- competență redacțională și abilități în relațiile cu mass media

Concursul constă în:
- examen scris - traducere din limba străină în limba română si din limba română în limba străina
- conversatie în limba straina
- redactarea unui subiect la calculator (cunoasterea unui program editor de texte și/sau a unui program de grafică)
- interviu

Candidații vor depune un dosar plic care să conțină următoarele acte:

☐ copie după actul de licenta
☐ adeverință medicală
☐ curriculum vitae
☐ recomandare de la ultimul loc de muncă
☐ copie după Carnetul de muncă capit. I si VI sau I si IX

Așteptăm candidați sociabili, cu imaginație și spirit de inițiativă, gata să se implice în procesul de modernizare a structurii administrative a Universității si de integrare a învățămîntului superior românesc în sistemul educational al Uniunii Europene.

Înscrierile se fac pînă pe data de 22 noiembrie 1996. Detalii suplimentare se pot primi de la Departamentul de Relatii Internationale, tel: 032/213152

VREMEA

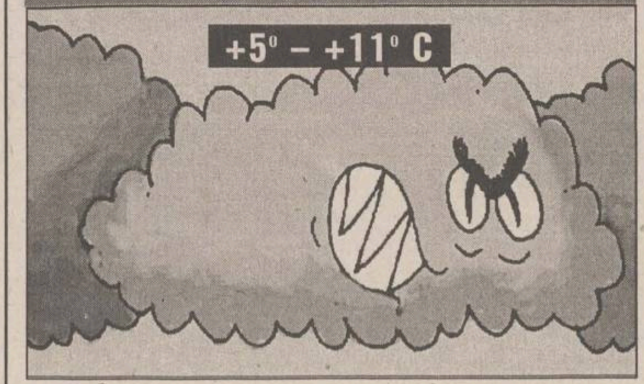

■ Vremea se menține relativ caldă pentru această perioadă, dar predominant închisă ca aspect. Cerul va fi noros la acoperit. Local. sînt posibile precipitații slabe, sub formă de burniță sau ploaie. Vîntul va sufla slab la moderat, cu intensificări locale de pînă la 55 km/h, din sector sudic. Pe alocuri, se va semnala ceață. Temperatura aerului va înregistra valori minime cuprinse între 5° și 7° C, iar maxime între 8° și 11° C. **(Gheorghe CANACHE - Centrul de Prevedere a Vremii Bacău)**

FARMACII ȘI SPITALE DE GARDĂ

Farmacia nr. 2, Piața Unirii (tel. 116029).

Spitalul "Parhon" (tel. 140337): Clinica a IV-a Medicală, Clinica a II-a Chirurgie; **Maternitatea "Cuza Vodă"** (tel. 143320).

TEATRUL NAȚIONAL

■ Teatrul Național "Vasile Alecsandri" prezintă astăzi, la orele 18,00, în sala Studio, spectacolul cu piesa **"O rugăciune de prisos"**, de **George Astaloș**. Regia Ovidiu Lazăr.

CASA DE CULTURĂ STUDENȚEASCĂ

■ Teatrul "Ludic" prezintă, astăzi, la orele 19,30, în sala Studio "Ludic" de la Casa de Cultură Studențească, spectacolul cu piesa **"Regele moare"**, de **Eugen Ionesco**. Regia Aurel Luca

CURSURILE VALUTARE DE REFERINȚĂ ALE BNR PENTRU 19 NOIEMBRIE

Valute în cont	Curs lei	Variația față de valoarea precedentă (lei)
1 dolar SUA	3502	+30
1 marcă germană	2325	+23
1 leu moldovenesc	760	+6
1 franc francez	688	+7
1 liră sterlină	5827	+48
1 șiling austriac	330	+3
100 yeni japonezi	3159	+39
100 lire italiene	231	+2
1000 lire turcești	35	0
1 franc elvețian	2745	+18
1 ECU	4463	+46

CASELE DE SCHIMB VALUTAR

Casele de schimb valutar	Dolar SUA		Marcă germană	
	C	V	C	V
B.R.D. (tel. 211340)	4760	4950	3140	3268
Credit Bank (tel. 117591)	3495	3595	2385	2485
Casa de schimb Hygeco (tel. 112035)	4700	4950	3100	3299
Casa de schimb ACR (tel. 112345)	4800	4950	3150	3250
BANKCOOP (tel. 211236)	3600	3700	2500	2600
Banca "București" (tel. 212009)	3700	3800	2500	2700
TAROM (tel. 115309)	4870	5000	3100	3250
B.C.R. (tel. 230500)	3480	3540	2309	2349
B. Agricolă (tel.215965/316)	3645	3695	2417	2450
Banca Comercială "Ion Țiriac" (tel. 211740)	3500	3600	2500	2600
B.R.C.E. (tel. 211738)	3500	3550	2320	2354
Olimp (tel. 215524)	4870	5070	3220	3370
Banca Dacia Felix (tel. 145125)	3385	3460	2280	2350
Nasty Change (tel. 211800/29)	4900	5400	3200	3400

CALENDARUL CREȘTIN - ORTODOX

✝ Sf. prooroc Avdie; sf. mc. Vaarlam și Ioasaf

HOROSCOP

BERBEC

(21 mart. - 20 apr.):

👌 Puteți spune lucrurilor pe nume, firește, cu menajamentele cuvenite. Insistența poate fi un mijloc mai sigur în lipsa argumentelor propriu-zise.

TAUR

(21 apr. - 20 mai):

✋ Ați început să vă încurcați în propriile declarații, retractările sînt tîrzii. Încercați, mai bine, să refaceți alianțele de altă dată, nu e tîrziu.

GEMENI

(21 mai - 21 iun.):

👍 Bucuria unei revederi așteptate nu vă alungă toate semnele de îngrijorare. Controlați-vă mai bine reacțiile și depășiți unele momente de panică.

RAC

(22 iun. - 22 iul.):

👎 Nu mai reușiți să vă descurcați într-o situație încîlcită, cu interese greu de deslușit. Lăsați lucrurile să se limpezească de la sine, n-aveți altă soluție.

LEU

(23 iul. - 22 aug.):

👍 E și asta o soluție, nu trebuie s-o refuzați din capul locului dacă nu aveți alta. Nu e nevoie să faceți intervenții suplimentare pentru a vă rezolva problema.

FECIOARĂ

(23 aug. - 22 sept.):

👎 Sînteți deficitar(ă) la "impresia artistică", veți trece prin momente mai delicate. Suportați-le cu stoicism, nu este momentul văicărelilor.

BALANȚĂ

(23 sept. - 22 oct.):

👍 Încercați să vă apropiați mai mult colaboratorii, s-au cam împrăștiat. În același timp, nu e bine să lăsați din mînă inițiativa în favoarea altora.

SCORPION

(23 oct. - 21 nov.):

👌 A venit momentul afirmării depline, pregătiți-vă să faceți față succesului. Nu toată lumea împărtășește însă punctele dvs. de vedere, nu uitați lucrul ăsta.

SĂGETĂTOR

(22 nov. - 21 dec.):

👍 Stîngăciile ar putea fi iertate dacă sînt făcute cu bună credință. Starea de emoție explică multe, lumea e dispusă să treacă cu vederea scăderile dvs.

CAPRICORN

(22 dec. - 19 ian.):

👎 Aprecierea situației a fost făcută cu realism, însă a intervenit neprevăzutul. Situația nu s-a deteriorat în asemenea măsură încît să nu mai fie o ieșire.

VĂRSĂTOR

(20 ian. - 18 febr.):

👍 Uneori și improvizațiile pot avea urmări favorabile, totul e să aveți inspirație. Mai ales acum nu e recomandabil să adoptați o poziție diferită.

PEȘTI

(19 febr. - 20 mart.):

✋ Începeți să vă îndoiți de justețea strategiei adoptate, dar momentul propice a trecut. Menajați-vă mai ales partenerii, căci pe ei vă veți sprijini în viitor.

LEGENDA:

- 👎 - *vă paște ghinionul;*
- ✋ - *prudența e mama înțelepciunii;*
- 👍 - *n-aveți nimic de pierdut;*
- 👌 - *șansa vă surîde*

CALENDARUL CATOLIC

Sf. Epimah și Alexandru, m.

☎ TELEFOANE UTILE: FARMACII

1. **FARMACIA SF. LAZĂR -**
zilnic : 8.00 - 20.00
sîmbăta : 8.00 - 14.00
duminica : 8.00 - 14.00
☎ **230.153**

2. **NOREX PHARM**
Str. Grigore Ureche nr. 1
(Centrul Civic, lîngă Tribunal)
zilnic: 8.00 - 20.00
sîmbăta: 9.00 - 18.30
duminica: 9.00 - 13.00
☎ **216.382**

3. **FARMACIA GHIȚUN -**
Cuza Vodă 27
zilnic : 7.00 - 20.30
sîmbăta : 8.00 - 15.00
☎ **147.077**

4. **GHIȚUN FARM -**
Primăverii 11
zilnic : 7.00 - 20.00
sîmbăta : 8.00 - 13.00
☎ **231.876**

5. **SEMIS -**
Străpungere Silvestru nr.7
zilnic : 8.00 - 20.00
duminica: 9.00 - 17.00
☎ **210.542**

6. **REMEDIA -**
Str. Gării 30
zilnic : 7.30 - 20.00
sîmbăta : 8.00 - 14.00
duminica : 8.00 - 14.00
☎ **146.325**

7. **FARMACIA 4**
Bd. Ștefan cel Mare nr. 3
zilnic : 7.30 - 19.30
sîmbăta : 8.30 - 13.30
☎ **142.020**

8. **BEST FLORA**
Str. Vasile Lupu 108
zilnic: 8.00 - 20.00
duminica: 8.00 - 14.00
☎ **271.962**

9. **FARMACON**
Str. Gavril Muzicescu
(lîngă Palatul Telefoanelor)
zilnic: 8.00 - 21.00
sîmbăta: 8.00 - 16.00
duminica: 8.00 - 14.00
☎ **213.050**

10. **LIMA FARM**
Bulevard Tudor Vladimirescu 306
zilnic: 7.30 - 19.00
sîmbăta: 8.00 - 13.00
duminica: 10.00 - 12.00
☎ **114.453**

11. **FARMACIA NR. 1 Iași**
B-dul Dacia nr. 32
zilnic: 8.00 - 16.00
sîmbăta: închis
☎ **153.498**

12. **FARMACIA NR. 2 Iași**
Piața Unirii nr. 3
zilnic: 7.00 - 20.00 - 7.00
sîmbăta: program permanent
duminica: program permanent
Farmacie cu gardă
☎ **116.029**

13. **FARMACIA NR. 7 Iași**
Socola nr. 9, bloc E.1
zilnic: 7.00 - 20.00
sîmbăta: 8.00 - 14.00
☎ **132.293**

14. **FARMACIA NR. 9 Iași**
Sălciilor, bloc 828
Nicolina II
zilnic: 7.00 - 20.00
sîmbăta: 8.00 - 14.00
☎ **122.782**

15. **FARMACIA NR. 11 Iași**
Vasile Lupu 160, bloc G.3
zilnic: 10.00 - 18.00
sîmbăta: închis
☎ **175.457**

16. **FARMACIA NR. 15 Iași**
B-dul Independenței nr.23
zilnic: 7.00 - 20.00
sîmbăta: închis
☎ **116.408**

17. **FARMACIA NR. 50 Iași**
Vasile Lupu 8, bloc D.3
zilnic: 7.00 - 20.00
sîmbăta: 8.00 - 14.00
☎ **172.867**

18. **FARMACIA NR. 86 Iași**
Str. Măgurii nr. 4, Nicolina II
zilnic: 7.00 - 20.00
sîmbăta: 8.00 - 14.00
☎ **122.459**

19. **UNITATEA TEHNICO-MEDICALĂ Iași**
Sălciilor, bloc 828,
Nicolina II
zilnic: 8.00 - 16.00
sîmbăta: închis
☎ **124.646**

20. **ALSOC - FARMAVITA**
Sf. Andrei nr. 4
(lîngă Biserica Sf. Andrei)
zilnic: 9.00-19.00
sîmbăta: 9.00-14.00
duminica: 9.00-14.00
☎ **112043**

SERVICII UTILE

CONDUCĂTOR AUTO PROFESIONIST
☎ - 032/159186

DACTILOGRAFĂ
☎ - 032/118423

Monumente funerare
☎ - 174174

FOTOGRAF
☎ - 032/156023

CONTABILITATE
firme mari, mijlocii, mici, orice profil de activitate
☎ - 032/132181

ÎNCHIDERI BALCOANE
☎ - 032/117512

DEPANATOR
mașini de cusut, mașini de scris
☎ - 032/124693,

CONTABIL
firme mici și mijlocii
☎ - 032/146293

RAȘCHETAT PARCHET
☎ - 032/126923

DIBLURI, montaje
☎ - 032/270844; 175575

INSTRUCTOR FITNESS
☎ - 032/213486

HIDROIZOLAȚII TERASE, SUBSOLURI, GARAJE
☎ - 032/174340

INSPECTOR ASIGURĂRI
☎ - 032/271895

COSMETICIANĂ
coafură, pedichiură, cosmetică
☎ - 032/215822,

REPARAȚII ELECTRICE
auto, deranjamente
☎ - 032/155694

SOBAR
☎ - 032/215783

ZUGRAV
☎ - 032/128831

REPARAȚII FRIGIDERE
☎ - 032/251006; 220859

TÎMPLAR
capitonări, furniruri
032/147694

TRICOTERĂ
☎ - 032/129888

REPARAȚII
mașini de spălat rufe, vase, mașini de uscat, rebobinări motoare
☎ - 032/173204

MEDIC VETERINAR
☎ - 032/176647

ASISTENTĂ MEDICALĂ
☎ - 032/231976

INSTALAȚII SANITARE
☎ - 032/160164

SPECIALIST
antene satelit Germania
032/213023

OPERATOR VIDEO
032/158194

REPARAȚII ARAGAZE
☎ - 032/132141

FRIGOTEHNIST
032/127420

NOTAR
Sora Bârzu
032/138750 (orele 9-17)

TÎMPLĂRIE
☎ - 032/158588

INTEGRAMA ZILEI

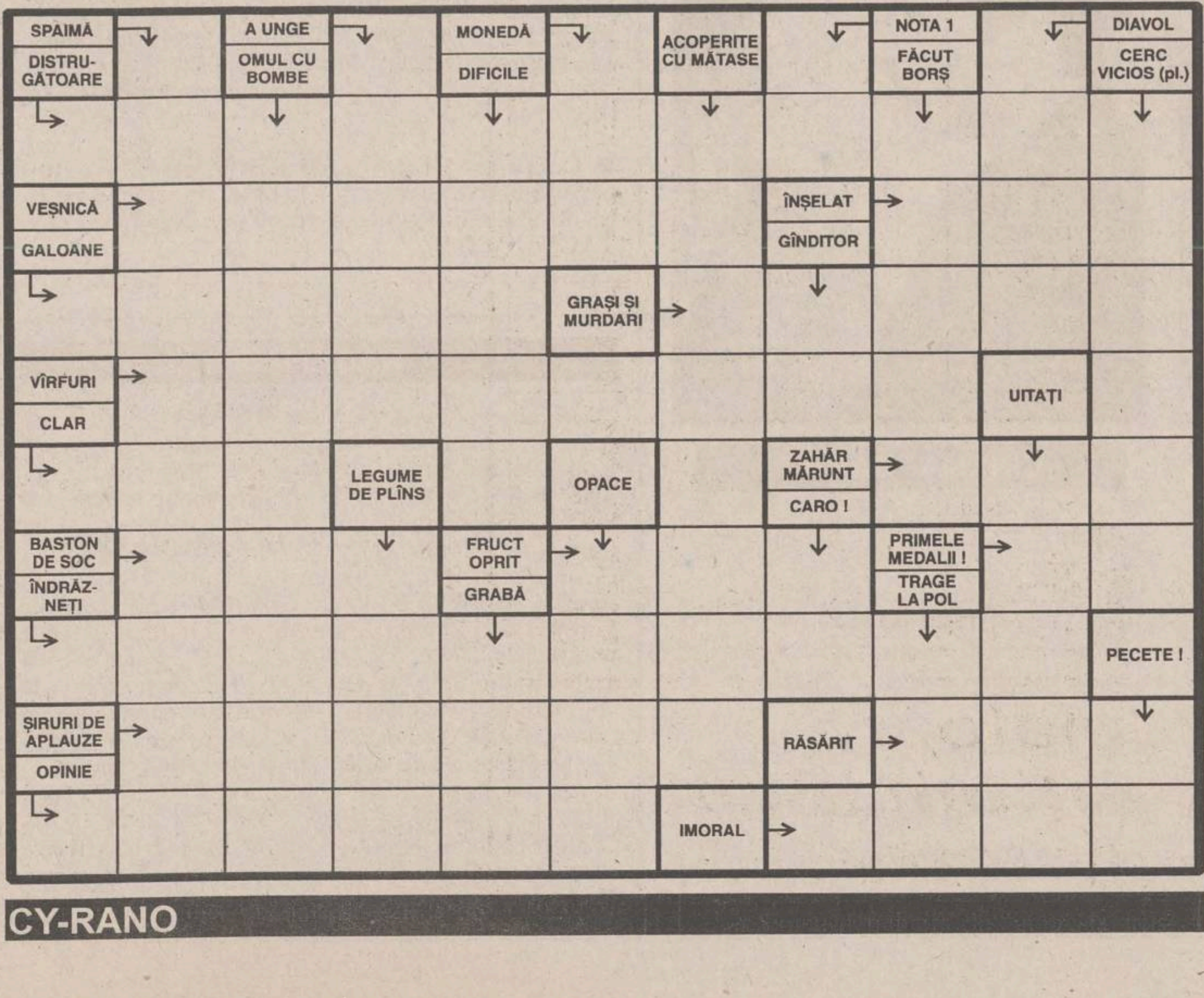

CY-RANO

☎ TELEFOANE UTILE

☎ **SALVARE: 961**
☎ **POMPIERI: 981**
Pașcani: 981, 761774
☎ **POLIȚIE:**
Inspectoratul Județean Centrala 140720; Dispecerat 146666; Municipiu Centrala 140020 Dispecerat 146840/955 Ofițer de serviciu 146850; Serviciul Circulație - 140070.
☎ **SERVICII MEDICALE MOBILE CORPO-SAN (asistență medicală non-stop de urgență la domiciliu): 113130**
☎ **PROTECȚIA MUNCII.: 116139**
☎ **ASOCIAȚIA ROMÂNĂ ANTI-SIDA, HOTLINE SIDA: 210024**
☎ **AGENȚIA C.F.R.: 147673**
☎ **INFORMAȚII GARĂ: 146333**
☎ **AUTOGARĂ: 146587**
☎ **TAXICOM, dispecerat: 953, 146593**
☎ **GO-TAXI, dispecerat: 222060**
☎ **TAXI ROMARIS, dispecerat: 215555, 222222**
☎ **TAXI LYON TRANZ, dispecerat: 214214**
☎ **AGENȚIA TAROM: 115239**
☎ **INFORMAȚII AEROPORT: 174058;271590**
☎ **STAȚII PECO: Baș Ceauș - 176865; Aurel Vlaicu - 175872; Bucium - 132891; Crișan - 112182; Păcurari - 164142; Sărărie - 147480.**
☎ **A.C.R. - informații utile: 112345, 130177.**
☎ **DISPECERATE: R.A. Gaz-Metan - 928; 141737; R.A. Apă-Canal - 214271 (centrala - 215410); Renel - 147070, deranjamente - 929; Termoficare - 141956; R.A. Locuința - 112434; Telefoane - Deranjamente - 921;**
☎ **GARDA FINANCIARĂ: 114065, 12427.**
☎ **ADMINISTRAȚIA FINANCIARĂ: 143030**
☎ **TRIBUNAL: 146300**
☎ **PROCURATURĂ: 212566**
☎ **CAMERA DE COMERȚ: 117757**
☎ **CENTRUL MILITAR JUDEȚEAN: 146370**
☎ **STATUL MAJOR JUDEȚEAN DE APĂRARE CIVILĂ: 214470**
☎ **HOTELURI: Moldova - 142225; Traian - 143330; Unirea - 142110; Continental - 114320; Sport - 232800; Orizont - 112700**
☎ **POLICLINICA CU PLATĂ: triaj informații - 117244**
☎ **OFICIUL JUDEȚEAN PENTRU PROTECȚIA CONSUMATORILOR: 145392.**
☎ **AGENȚIA DE PROTECȚIA MEDIULUI: 214357**
☎ **LABORATOR ANALIZE "PRO FAMILIA": 230431**
☎ **FUNDAȚIA PENTRU PROTECȚIA ANIMALELOR "SALVANIM" - anunțuri pierderi/găsiri animale: 212184**
☎ **Vama Nicolina - 142817**
☎ **Punct vamal Of. Poștal 13 - 113093**
☎ **Direcția Regională Vamală Iași - 127779; 130154**

TELEVIZIUNEA NAȚIONALĂ

7,00 TVM. Telematinal ■ 8,30 La prima oră. Actualități; Puncte cardinale; Desene animate; Lumea ca fapt divers; Revista presei; Maxima zilei; Știați că...? ■ **9,20 Film serial (r): Santa Barbara** (SUA), ep. 534 ■ 10,05 Limbi străine: Franceză; Engleză ■ **11,05 Cinematograful de artă (r): Sophie a ales** (SUA, 1982). Cu: Meryl Streep, Kevin Kine, Peter MacNicol, Rita Karin. Regia Alan J. Pakula ■ 13,35 Desene animate: Întoarcerea lui Maidanian (Alglia, 1994) ■ 14,00 Actualități ■ 14,10 TVR Iași. Est Meridian ■ 15,05 TVR Cluj-Napoca; Jurnal; Reporter în anchetă: pila, propteaua, lanțul slăbiciunilor; Music shop: clubul iubitorilor de jazz ■ 16,00 Actualități ■ 16,10 Fii tu însuți! Viața la țară, toamna. Tradiție și inovație în viața tinerilor din mediul rural ■ 16,45 Conviețuiri. "Hayaston în sufletul meu" - comunitatea armeană din Constanța. Invitat: preotul paroh Avedis Mandarian; Constanța - adăpost pentru refugiații armeni din 1920-1922; "Casa cu lei". Eseu cinematografic; Corul "Zvardonț" ■ 17,35 Cazuri și necazuri în dragoste. O emisiune de divertisment adresată tinerilor între 16 și 96 de ani! Tema ediției: Tehnica sărutului. Considerați că nu sînteți destul de inițiat în arta sărutului? Urmăriți emisiunea noastră și aveți șansa de a deveni un expert!; Eseu introductiv; Despre amor... în pas alergător; Tehnica sărutului; Muzica dragostei; Dialoguri inedite; Concursuri; Surprize ■ 18,30 Desene animate: Grendizer (Japonia) ■ 19,00 Medicina pentru toți. Din nou despre gripă! ■ **19,30 Film serial pentru tineret:** Tarzan (SUA, 1993). Ep. 44 ■ 19,55 Urgențe în agricultură ■ 20,00 Actualități. Buletin meteo. Telesport ■ 20,45 Publicitate ■ 20,50 Laudatio: Corneliu Baba ■

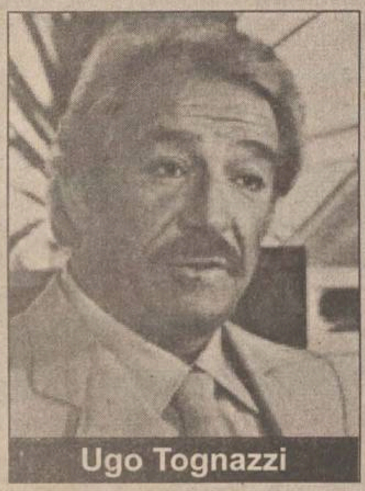
Ugo Tognazzi

21,05 Telecinemateca

Ultimul minut

(Italia, 1991). Premieră pe țară. Cu: Ugo Tognazzi, Diego Abatantuono, Massimo Bonetti, Elena Sofia Ricci. Regia Pupi Avati

■ 22,50 Reflector: Sătenii între bibliotecă și discotecă ■ 23,20 Actualități ■ 23,35 Studioul șlagărelor cu: Angela Similea, Elena Cîrstea, Mădălina Manole, Anastasia Lazariuc, Dana Bartzer, Aurelian Temișan ■ 0,00 GONG! Emisiune de critică și actualitate teatrală ■ 0,30 Magazinul notelor blue. Medalion Dan Ionescu.

7,00 La prima oră, Știri ROMPRES; Buletin meteo; Gimnastica de dimineață; Informații utile; Desene animate (I); Autografe muzicale; Trei minute pentru sport; Bursa locurilor de muncă; Cronica șoselei; Unde mergem?; Simezele orașului; Avocatul casei; Dedicații muzicale; Ce spun astrele; Calendar; Desene animate (II) ■ 8,30 TVR Cluj-Napoca; Radiografii cotidiene: Punct pe frontieră. Dezbatere despre regimul vamal în România; Matinee muzicale: interpreți îndrăgiți ai cîntecului transilvan ■ 9,20 Ora de muzică... cu dirijorul Christian Segarici (Franța); "Otello" de G. Verdi pe scena Operei din Constanța. Soliști: Corneliu Murgu (Viena), Ludmila Aga (Chișinău), Martin Iliev (Bulgaria). Selecțiuni ■ **10,05 Magazin-satelit.** Cronicile Hollywood-ului (Worldnet USIA); Paris Musette: Incursiune în istoria cîntecului popular parizian (Arte) ■ 11,30 Desene animate ■ 12,00 Teatru național de televiziune prezintă: Maeștrii teatrului românesc (r): Ștefan Iordache ■ 13,00 Documentar CFI: Copilul și arma ■ 13,55 Serialul serialelor: Dracula și Frankestein - în registru comic; Viorile au încetat să cînte - un mini-serial despre o minoritate... cu ureche muzicală; Video-ghicitoare; Ecouri de la Săptămîna filmului belgian ■ 14,40 Desene animate: Babar (Canada, 1993) ■ 15,10 Limbi străine (r): Franceză; Engleză ■ **16,10 Film serial: Alejandra** (Venezuela, 1991), ep. 82 ■ 17,00 23 de milioane (I). Călătorie cu răspundere limitată ; Aceeași Mărie, dar altă... butelie!; Domnia absurdului sau fiscalitatea românească ■ **17,40 Film serial: Andrea Celeste** (Argentina). Ep. 86 ■ 18,30 23 de milioane (II). Succesul în afaceri ■ 20,00 Cu cărțile pe față. Noutăți editoriale ■ 21,00 TVM. Mesager ■ 21,30 Căsuța cu povești ■ 21,35 Transfocator: Abuzuri și... abuzuri ■ 22,05 Credo. Sfinții români și identitatea Bisericii naționale ■ **23,15 Film artistic: Grădina cu trandafiri** (Franța). Premieră pe țară. Cu: Maria Pacome, Grace de Capitani, Philippe Caroit. Regia Philippe Venault ■ 0,50 Ritmuri muzicale.

Filmele zilei la PRO TV

Burt Lancaster

Apașul

(aventuri, SUA, 1954). Regia Robert Aldrich; cu: Burt Lancaster, Jean Peters, Monte Blue. La Pro Tv povestea indianului apaș Massai, pentru care libertatea este mai prețioasă decît viața. După o bătaie în care indienii sînt învinși, el refuză să se predea, este înconjurat de soldați, și în ciuda încercărilor frumoasei indiene Nalinle să-i vină în ajutor, Massai este prins și întemnițat. Curînd însă el evadează și pornește spre pămînturile apașilor. **(PRO TV, ora 11,00)**

Banda lui Spikes

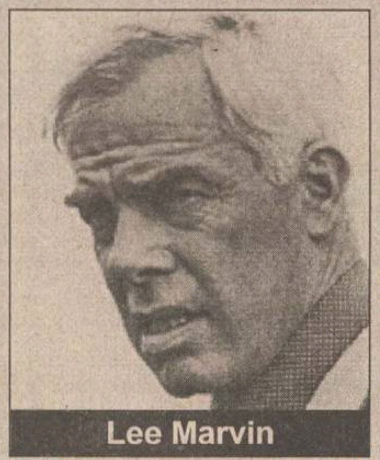
Lee Marvin

(SUA, 1974). Regia Richard Fleischer; cu: Lee Marvin, Charlie Martin Smith, Noah Beery jr. Un western de excepție care vă va purta în peisaje de vis. Trei băieți năstrușnici, prea copii pentru a fi bărbați și prea bărbați pentru a mai îndura umilințele la care îi supunea stăpînul fermei la care trăiau, ajung într-o situație limită. Ei salvează viața unui mare spărgător de bănci pe nume Spikes. **(PRO TV, ora 13,00)**

TVR INTERNAȚIONAL

21,30 Telejurnal. Revista presei ■ 22,00 Punctul pe "I". O temă la zi ■ **22,15 Discover România** ■ 22,20 Locuri cu povești ■ 22,35 Fotograme animate ■ 22,45 Debut ■ 23,00 Autografe muzicale ■ 23,20 Dumnezeul lui Ion Creangă ■ **0,20 Bijuterii muzicale:** Giacomo Puccini în interpretarea unor soliști de frunte ai scenelor lirice românești. ■ 0,50 24 de ore

TVR IAȘI

Pr. I, orele 14,10 - 15,00 - Est Meridian Magazin: ■ Fotograme (evenimente din actualitatea regională) ■ Radiografii economice: Vatra Dornei - Turismul pe pîrtia tranziției ■ Interpreți de folclor: George Jitaru ■ Săptămîna muzicală ■ Povestea unui om: Prof. Petru P. Andrei ■ Videoclipul emisiunii.

CONY - SATv

18,00 Deschiderea ediției ■ 18,05 Caleidoscop CONY-SATv (Calendarul zilei, știri, reportaje, reportajul zilei, anunțuri, publicitate) ■ 19,00 Viața sportivă. Redactor Cristina Constantin ■ 20,00 Închiderea programului ■

TELECABLE

10,00 Film - Raiul e un teren de joc ■ 11,45 Film - Împușcături ■ 13,00 Film - Atracție mortală ■ 14,40 Film - Istețimea ■ 16,00 Pași spre noi înșine. Ep. IV ■ 17,00 Film - Răsăritul lunii negre (cu: Tommy Lee Jones, Linda Hamilton, Robert Vaughn) ■ 19,00 Călătorind prin Europa (do) ■ 20,30 Agenda Telecable ■ 21,00 Film - Fiii noștri (cu: Hugh Grant, Ann Margret, Julie Andrews) ■ 22,35 Film - Rock Hudson ■ 0,00 Gîndul serii ■ 0,05 Film - Moarte în doze mici (cu: Richard Thomas, Tess Harper) ■ 1,30 Film - Formula morții (cu: Nicolette Sheridan, William Devane)

ANTENA 1

7,00 Telematinal ■ 10,00 Știrile dimineții ■ 10,15 Din lumea afacerilor ■ 10,30 Quantum Teleshopping ■ 11,00 Lumina călăuzitoare (ep. 337) ■ **12,00 O iubire de neuitat** (ep. 46) ■ 13,00 Lumină călăuzitoare (ep. 338) ■ 14,00 Știrile amiezii ■ 14,10 Iancu Jianu Haiducul (r) ■ 16,00 Medalion: Mano Negra ■ 16,30 Quantum Teleshopping ■ 17,00 Știrile după-amiezii ■ **17,10 O iubire de neuitat** (ep. 47) ■ 18,30 Cu cărțile pe masă ■ 19,30 Vise și oglinzi (ep. 37) ■ 20,30 Observator ■ **21,30 Noapte infernală** (thriller, premieră, SUA, 1981). Cu: Linda Blair, Vincent Van Patten. Regia Tom De Simone ■ **23,20 Tuturor prietenilor de pe țărm** (dramă). Cu: Bill Cosby, Gloria Foster. Regia Gilbert Cates ■ 1,00 Quantum Teleshopping ■ 1,30 Observator (r) ■ 2,30 Mînie arzătoare (acțiune). Cu: Barbara Mandreil, Tom Wopat, Carol Kane. Regia Gilbert Cates ■ 3,05 Dance Club ■ 5,45 Vise și oglinzi (ep. 37) ■ 6,30 Quantum Teleshopping.

Linda Blair

TV EUROPA NOVA

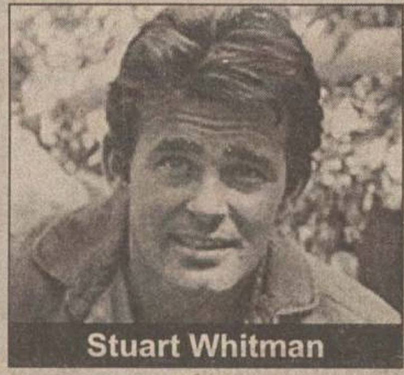
Stuart Whitman

10,00 Desene animate (r) ■ **11,30 "Vecinii"** (s/r, ep. 2) ■ 12,20 "În căutarea fericirii" (f/r) ■ 16,00 Magazinul femeilor ■ 17,00 Desene animate ■ 17,30 Film documentar: "Apa noastră cea de toate zilele" ■ 18,00 Vivat Italia. Aspromento; Etna; Iritecna; Via Clodia; Forum roman; Armata carabinierilor; Orașul San Miniato și frescele lui. ■ 18,50 Publicitate ■ 19,00 Infonova ■

19,35 "Delta Fox"

(f., SUA, 1977). Regia Bevrly și Fred Sebastian; cu: Richard Lynch, Priscilla Barnes, Stuart Whitman
Cum să cîștigi bani "murdari"? Metodele sînt cam peste tot aceleași: droguri, prostituție, evaziune fiscală, jocuri de noroc. Cum să-i transporți? Ei bine, aici ai nevoie de imaginație. Și au fost inventați "oameni-servietă". Unul dintre cei mai buni a fost Delta Fox.

■ **21,10 Fotbal - Prima Ligă a Angliei: Derby County - Middlesbrough** (prima repriză) ■ 21,55 Infonova ■ **22,05 Fotbal - Prima Ligă a Angliei: Derby County - Middlesbrough** (repriza a doua) ■ 22,50 Reporter Tele 7. Inima fiului meu. În timpul unei aplicații militare, un soldat s-a îmbolnăvit grav de inimă. Transportat cu întîrziere la un spital de specialitate, orice intervenție chirurgicală a devenit inutilă. Laurențiu, la cei 22 de ani ai săi, are nevoie de o inimă, doar că legislația română nu permite acest lucru; Legea 61.

PRO TV

7,00 Ora 7, bună dimineața! ■ **9,00 Film serial: Tînăr și neliniștit** (r, ep. 152) ■ 9,45 Sport la minut - știri sportive ■ 10,00 Film serial: Paradise Beach (r, ep. 242) ■ 10,30 Film serial: M.A.S.H. (r., ep. 200) ■ **11,00 Film artistic: Apașul** ■ 12,55 Știrile Pro Tv ■ **13,00 Film artistic: Banda lui Spikes** . ■ 15,00 Film serial: Verdict - crimă!, ep. 12 ■ **16,00 Film serial: Tînăr și neliniștit,** ep. 153 ■ 16,45 Film serial: Maria Jose, ep. 47 ■ **17,30 Film serial: Grace,** ep. 20 ■ 18,00 Știrile Pro Tv ■ 18,05 Sport la minut - știri sportive ■ **18,15 Film serial: Cagney și Lacey,** ep. 2 ■ 19,00 Film serial: Ultimul hotar, ep. 5 ■ 19,30 Știrile Pro Tv ■ **20,00 Film serial: Chicago Hope,** ep. 3 ■ 21,00 Film serial: Secrete de familie, ep. 24 ■ 21,50 Știrile Pro Tv ■ 22,00 Film serial: Familia Bundy, ep. 38 ■ 22,30 Film serial: MASH, ep. 201 ■ **23,00 Deșteaptă-te române!** ■ 0,00 Știrile Pro Tv ■ 0,20 Sport la minut - știri sportive ■ 0,40 Film serial: Chicago Hope (r., ep. 3) ■ 1,40 Film serial: Secrete de familie (r., ep. 24) ■ 2,40 Știrile Pro Tv (r) ■ 3,00 Film artistic: Apașul (r) ■ 4,30 Film artistic: Banda lui Spikes (r) ■ 6,10 Film serial: Paradise Beach (r., ep. 243) ■ 6,35 Sport la minut - știri sportive (r).

RADIO NORD - EST

■ **5,30 - 10,00 Micul dejun** Emisiune matinală de informații și muzică: știri din actualitatea locală, informații utilitare, horoscop, sfatul medicului, informații economice, relatări, interviuri în direct, concursuri (6,00-6,30 buletinul de știri și programul Actualitatea de la BBC World Service) ■ **10,00-14,00 Fir direct** Timp de patru ore în contact direct cu viața orașului: informații din actualitatea locală, scurte interviuri, concursuri și muzică. Realizator: Iulia Mihalache ■ **14,00-14,30 BBC:** Buletinul de știri și Actualitatea ■ **14,30-18,00 Turnul de control** Realizator: Gabriela Gugeanu Informații sportive (14,45), știri, interviuri, concursuri, muzică; 16,30 Puls Nord Est - cel mai important grupaj informativ al zilei; Realizator: Ovidiu Simonca ■ **18,00-19,00 BBC:** Buletinul de știri și Actualitatea ■ **19,00-21,00 Buzduganul de seară** Emisiune de divertisment: muzică și concursuri Realizatori: Daniel Buzdugan, Gabi Jugaru și Octavian Tudorache ■ **21,00-21,30 BBC:** Buletinul de știri și Actualitatea ■ **21,30-22,00 Puls Nord Est** - ediția de seară (știri, reportaje, interviuri, relatări din actualitatea locală și națională) ■ **22,00-0,00 Noapte americană** O emisiune despre America și muzica americană Realizator: Costi Rezlescu ■ 0,00-3,00 Rob Mc Lean Show - VOA Europe ■ 3,00-4,15 Albumul nopții ■ 4,15-5,00 June Brown Show - VOA Europe ■ 5,00-5,30 Ritmuri de înviorare.

Radio CONTACT

5,00-8,00 Bună dimineața! (meteo, sport, horoscop, concursuri, aniversări, revista presei, recomandri TV, actualitatea prin informații, reportaje din țară și corespondențe BBC) ■ 8,00 - 14,00 Azi în Iași (informații locale, concursuri, muzică) ■ 14,00 - 19,00 Contact FM ■ 19,00 - 22,00 Seara la Iași (program de divertisment: informații diverse, concursuri, muzică) ■ 22,00 - 0,00 Contact Gold (emisiune dedicată muzicii ànilor '50-'60) ■ 0,00 - 1,00 Contact astronomic(emisiune realizată în dialog direct cu ascultătorii; răspunsuri la întrbări legate de acest fascinant domeniu) ■ 01,00 - 03,00 Top 50 (reluare)

■ **Ce-au ascultat bunicii noștri, ce-au ascultat părinții noștri, ce ascultăm noi sau atunci cînd muzica nu are vîrstă - începînd cu ora 22,00 - "CONTACT GOLD"**

Programul cinematografelor în această săptămînă

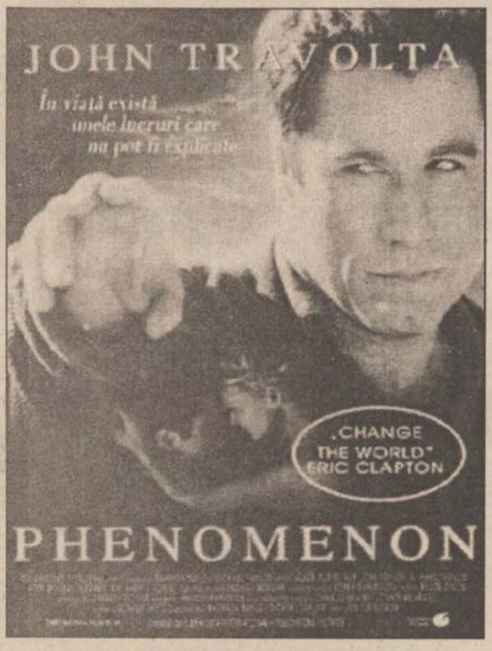
JOHN TRAVOLTA
CHANGE THE WORLD ERIC CLAPTON
PHENOMENON

CINEMA "VICTORIA"

Telefon. 112502

"Phenomenon"

Premieră

Producție SUA, 1996

Comedie romantică cu ***John Travolta***

ora 9,00 - **1500 lei**

orele: 11,30; 14,00; 16,30; 19,00

3000 lei

CINEMA "REPUBLICA"

Telefon: 114327

"Un bărbat multiplicat"

Premieră

Producție SUA, 1996

Comedie SF cu Michael Keaton, Andie Mac Dowell, Harris Yulin

ora 9,00 - **1500 lei**

orele: 11,00; 13,00; 15,00; 17,00; 19,00

3000 lei

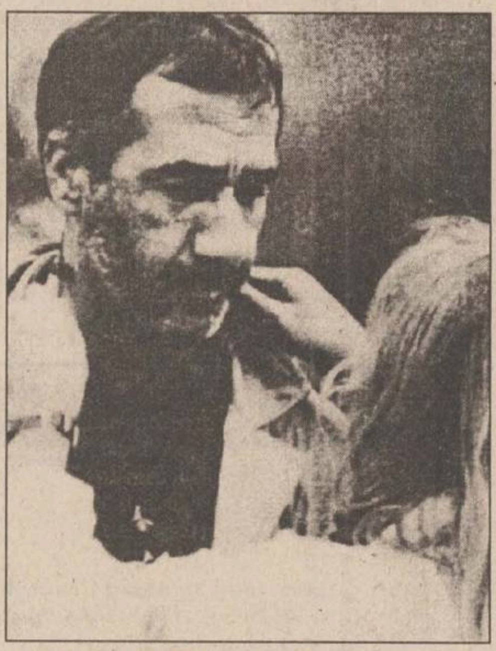

CINEMA "COPOU"

Telefon: 145738

"Dragonul de aur"

Producție SUA, 1996
Film de aventuri cu demonstrații de arte martiale cu Jean-Claude Van Damme
ora 9,00 - **1000 lei**
orele 11,00; 13,00; 15.00; 17,00; 19,00 - **2000 lei**

Retrospectiva Lucian Pintilie

19-21.XI: "Prea tîrziu"
Coproducție România, Franța, 1996
După "Subomul" de Răsvan Popescu
ora 19,00 - **2000 lei**

CINEMA "DACIA"

Telefon: 164740

"Inimi furate"

Producție SUA, 1996

Comedie polițistă cu Sandra Bullock

ora 9.00 - **800 lei;**

orele: 11,00; 13,00; 15,00; 17,00; 19,00 -

1500 lei

RADIO IAȘI

6,00 Știri ■ 7,00 Radiojurnal ■ 7,30-7,45 Post-scriptum, revista presei, avanpremiera radio, muzică ■ 8,00-8,05 Buletin de știri ■ 8,05-8,30 Informații utilitare ■ 8,30-9,00 Grai și suflet românesc (reluare) ■ 9,00-9,05 Buletin de știri ■ 9,05-13,00 Radiosfera (Știri - orele 10,00; 11,00; 12,00; 9,30 și 11,30 Radiocircuit-multiplex; Concert de muzică populară românească) ■ 13,00 Radiojurnal ■ 13,15 Panoramic Pop ■ 14,00 Buletin de știri ■ 14,05 Întîlniri pe unde medii (ora 15,00 - Știri) ■ 15,20 Compact disc ■ 16,00 Radiojurnal ■ 16,15-17,30 Audiența radio ■ 17,30-18,00 Pe-un picior de plai; La izvoarele muzicii (alternativ) ■ 18,00-18,10 Buletin de știri ■ 18,05-19,00 Tribuna electorală ■ 18,30-19,00 Corespondența radio; Muzică populară ■ 19,00-19,15 Radiojurnal ■ 19,15-19,30 Muzică ușoară ■ 19,30-20,00 Economie, știință, viață ■ 20,00-20,50 Teatru scurt ■ 21,00-21,30 Evenimentele zilei; Sport; meteo ■ 21,30-22,00 Vedete în recital.

MARȚI
19 noiembrie 1996
Inclus în nr. 274

monitorul
Sport

SECȚIUNEA B
SPORT
INTERNAȚIONAL
DIVERTISMENT

Fotbalul lumii, lumea fotbalului

Viorel Moldovan recidivează

Italia. Duminică, în ultimul meci al celei de-a IX-a etape a campionatului italian (Serie A), disputat în nocturnă, Juventus Torino a terminat nedecis, 0-0, derbiul cu AC Milan. Pe primele locuri în clasament clasamentul golgeterilor se află Abel Balbo (AS Roma), cu 8 goluri, urmat de Filippo Inzaghi (Atalanta), George Weah (AC Milan), cu 7 goluri, Pasquale Luiso (Piacenza) și Marcelo Otero (Vicenza), cu 6 goluri.

Anglia. Formația Derby a întrecut, pe teren propriu, cu scorul de 2-1 (1-0), echipa Middlesbrough, într-o partidă din cea de-a XIII-a etapă a campionatului de fotbal al Angliei. Golurile au fost înscrise de Asanovic în minutul 15, Ward în minutul 47, respectiv Ravanelli în minutul 73. Primele locuri în clasament sînt ocupate de Newcastle, cu 28 de puncte, Liverpool, cu 26 p, Arsenal, cu 25 p, Wimbledon, cu 24 p, Chelsea, cu 23 p și Manchester United, cu 22 puncte.

Germania. În meci contînd pentru etapa a XIV-a din Bundesliga, duminică seara, Hansa Rostock a întîlnit, pe teren propriu, formația din Duisburg. Partida s-a încheiat cu scorul de 1-0 în favoarea jucătorilor din Duisburg. În clasament, VFB Stuttgart ocupă locul întîi, cu 30 de puncte, la egalitate cu Bayer Leverkusen (golaveraj inferior). Bayern München se află pe poziția a treia, cu 29 de puncte. Duisburg ocupă locul 15, cu 13 puncte, iar Hansa Rostock se găsește pe ultimul loc, cu 12 puncte.

Elveția. În etapa a XX-a a campionatului Elveției, FC Lucerna și Grasshopper au terminat la egalitate, 1-1, golul oaspeților fiind marcat de Viorel Moldovan. Jucătorul român continuă să conducă în clasamentul golgeterilor din campionatul helvet, cu 17 reușite. Celelalte rezultate: FC Basel - Lugano 2-0; Servette Geneva - FC Sion 0-0; Young Boys Berna - FC Aarau 1-1; FC Zurich - Lausanne 3-0; St.Gallen - Neuchatel Xamax 1-3. În clasament, pe primul loc se află formația Neuchatel Xamax, cu 40 de puncte, urmată de Grasshopper Zürich - 36 de puncte și FC Sion - 35 de puncte.

Portugalia. Meciurile etapei a X-a din campionatul portughez de fotbal, disputate duminică, s-au încheiat cu rezultatele: Sporting - Gil Vicente 2-0; Chaves - Belenses 2-2; Salgueiros - Uniao Leiria 3-0; Farense - Guimaraes 1-0; Estrela Amadora - Setubal 2-0; Espinho - Benfica 0-3; Boavista - Braga 3-0; Rio Ave - FC Porto 0-1. În clasament conduce FC Porto, cu 26 de puncte, urmată de Benfica, cu 23 de puncte și Sporting Lisabona, cu 22 de puncte.

Austria. Meciul dintre echipele FC Tirol Innsbruck și SV Salzburg, contînd pentru etapa a XVII-a din campionatul Austriei, s-a încheiat cu scorul de 1-0 în favoarea formației din Salzburg. În clasament, lideră este Rapid Viena, cu 36 de puncte. Poziția a doua este ocupată de SV Salzburg, cu 35 de puncte, iar pe locul al treilea se află FC Tirol, cu 29 de puncte.

Bulgaria. Rezultatele din etapa a XII-a: Spartak Varna - Botev 2-1, Spartak Pleven - Levski Kiustendil 2-0, Lokomotiv Sofia - Minior Pernik 4-1, Montana - Neftohimik 0-1, Etăr - ȚSKA Sofia 0-1, Lokomotiv Plovdiv - Slavia 0-1, Rakovski - Marița 0-2, Levski Sofia - Dobrogea 5-0. În clasament, pe primul loc se află ȚSKA cu 31 de puncte, urmată de Levski - 26 de puncte, Neftohimik și Slavia - cîte 24 de puncte.

Ungaria. Rezultatele înregistrate în etapa a XV-a: Csepel - VAC 1-1, FC Stadler - MTK 1-2, Pecs - DVSC Epona 1-1, Ferencvaros - Gyor 3-2, Vasas Budapesta - III.Ker TVE 1-0, Bekescsaba - Ujpest Doja 1-3, Haladas - Siofok 2-3. În clasament, lideră se menține MTK, cu 45 de puncte, urmată de Ferencvaros - 38 de puncte și Ujpest - 35 de puncte.

Clasament Italia

1. Inter	9	5	3	1	11-7	18
2. Vicenza	9	5	2	2	17-10	17
3. Juventus	9	4	4	1	11-7	16
4. Bologna	9	5	1	3	16-13	16
5. Napoli	9	4	3	2	13-13	15
6. Sampdoria	9	4	2	3	14-8	14
7. Roma	9	4	2	3	16-12	14
8. Milan	9	4	2	3	14-10	14
9. Fiorentina	9	3	4	2	11-9	13
10. Parma	9	3	3	3	11-10	12
11. Udinese	9	3	3	3	10-10	12
12. Perugia	9	4	0	5	12-15	12
13. Lazio	9	3	2	4	9-10	11
14. Piacenza	9	3	1	5	9-15	10
15. Atalanta	9	2	3	4	8-12	9
16. Cagliari	9	2	1	6	10-15	7
17. Verona	9	1	3	5	9-19	6
18. Reggiana	9	0	4	5	9-17	4

Arbitrul Pierluigi Collina încearcă să-l pună la punct pe portarul milanez Sebastiano Rossi, în timpul partidei cu Juventus

În urma accidentului suferit sîmbătă

Boxerul italian De Chiara a încetat din viață

■ *el a fost supus unei intervenții chirurgicale imediat după oprirea meciului cu Vicenzo Imparato*

Boxerul italian ***Fabrizio De Chiara,*** internat în stare de comă la spitalul din Pisa, datorită loviturilor primite la meciul pentru titlul național al categoriei mijlocie, susținut în compania lui Vincenzo Imparato, a fost declarat de medici în moarte clinică. De Chiara, neînvins în cariera de profesionist, a fost oprit de arbitru să boxeze în meciul cu Vincenzo Imparato, în repriza a 12-a, atunci cînd s-a prăbușit la podea, relatează Reuter. El a fost transportat la spital, în stare de comă, cu diagnosticul hemoragie internă. Celelalte meciuri ale galei pugilistice de la Massa au fost anulate. Boxerul a fost supus unei operații chirurgale care a durat 4 ore. În ciuda eforturilor medicilor, starea sănătății boxerului s-a înrăutățit duminică, el fiind declarat în mort din punct de vedere clinic. Conform legilor italiene, decesul poate fi anunțat la 6 ore după deconectarea aparatelor de supraviețuire. ***"În cursul zilei, starea pacientului s-a agravat... nu am putut decît să constatăm că funcționarea creierului a încetat"***, se arată în buletinul medical. Pe de altă parte, mama sportivului, a spus că fiul său a fost de acord să-și doneze organele: ***"Fabrizio mi-a spus totdeauna că, dacă i s-ar întîmpla ceva, pot să îi donez organele. Aș prefera să nu fac acest lucru, dar îi voi respecta dorința".***

Cupa UEFA, turul al III-lea

Timofte joacă astăzi pe "San Siro"

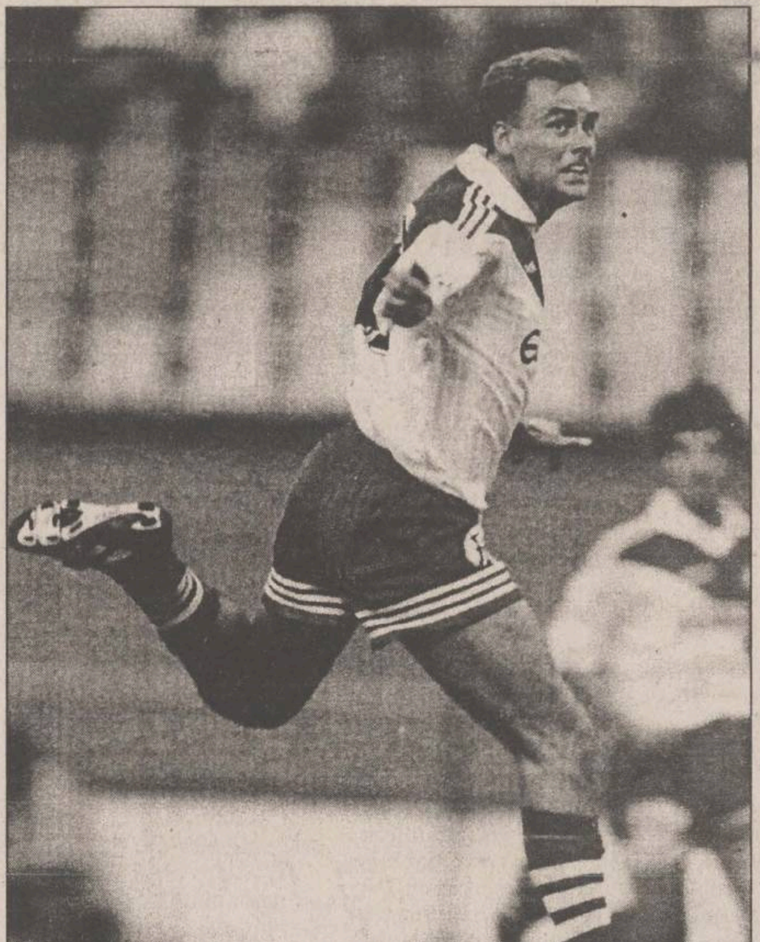

Astăzi se vor disputa partidele manșei întîi din turul al treilea al Cupei UEFA la fotbal. Sînt meciuri extrem de interesante și echilibrate, rezultatele lor fiind foarte greu de anticipat. Iată programul complet al meciurilor: AS Monaco - SV Hamburg; FC Bröndby - Karlsruhe; Tenerife - Feyenoord Rotterdam; Helsingborg - Anderlecht Bruxelles; FC Metz - Newcastle; FC Bruges - Schalke 04; Internazionale Milano - Boavista Porto; Valencia - Besiktas Istanbul.

Capul de afiș al acestei seri pare a fi întîlnirea dintre AS Monaco și SV Hamburg. Francezii au eliminat în turul doi o altă formație germană, Borussia Mönchengladbach și - cum în această seară evoluează pe teren propriu - sînt încrezători în șansa lor. De cealaltă parte, fotbaliștii lui Hamburg vin după o surprinzătoare înfrîngere suferită pe teren propriu cu Bayer Leverkusen, în Bundesliga, deci se poate presupune că moralul lor a avut de suferit. În ceea ce privește palmaresul propriu: echipa din Principat se mîndrește cu 5 titluri naționale, 5 Cupe ale Franței și o finală de Cupa Cupelor în 1992; hanseaticii au patru titluri, 3 Cupe ale Germaniei, o Cupă a Campionilor (1983) și o Cupă a Cupelor (1977). Echipele probabile pentru această întîlnire sînt următoarele:

AS Monaco (antrenor Jean Tigana): Barthez - Di Meco, Dumas, Grimandi, Petit - Benarbia, Collins, Scifo, Viaud - Sonny Andersson, Petersen.

Hamburg (Felix Magath): Golz - Schopp, Friis-Hansen, Henchoz, Hollerbach - Spörl, Kmetsch, Schupp, Dowe - Baeron, Ivanauskas.

După eliminarea Rapidului și Naționalului în fazele precedente ale competiției, singurii fotbaliști români rămași în cursa Cupei UEFA sînt Tibor Selymes și Ioan Timofte. Pe acesta din urmă îl veți putea vedea în această seară pe canalul RAI UNO, de la ora 21.30, în întîlnirea Internazionale - Boavista Porto. Echipele probabile pentru acest meci arată astfel:

Inter (R. Hodgson): Pagliuca - Angloma, Bergomi, Pistone, Fresi - Ince, Djorkaeff, Winter, Zanetti - Branca, Zamorano.

Boavista (Z. Filipovic): Alfredo - Paulo Sousa, Rui Bento, Tavares, Pedro Emmanuel, Nelo - Jorge Couto, Timofte, Duarte - Latapy, Nuno Gomes.

Acei dintre dumneavoastră care au posibilitatea să urmărească canalele TV prin cablu le amintim că TVE transmite de la ora 22.30 întîlnirea Tenerife - Feyenoord Rotterdam, iar de la ora 24.00 canalul Eurosport oferă un rezumat al partidelor disputate în Cupa UEFA. **(Ion C.)**

În imagine, fotbalistul danez Dan Petersen, una din piesele de bază ale lui A.S. Monaco

DANIS®
Producător de tricotaje
livrează din stoc sau la comandă tricotaje tip lînă pentru copii și adulți într-o gamă deosebită de modele.
Roman, str. Mihai Eminescu, nr. 5-7
Telefon/Fax: 033-733334

Dacă doriți să obțineți un Certificat de Calificare Profesională în meseria de
GHID DE TURISM
Compania de Turism NET și Institutul Național de Formare și management pentru Turism București susține cursuri în acest domeniu între 11 noiembrie 1996 - 25 aprilie 1997
DURATA CURSULUI
24 de săptămîni (30 ore/săptămînă)
CONDIȚII DE ADMITERE
Diploma de Bacalaureat
salariat la o agenție de turism
limbi străine
adeverință medicală
minim 18 ani
TAXELE DE PARTICIPARE
620.000 lei în trei rate
GRĂBIȚI-VĂ!
Cursurile încep pe data de 1 decembrie
Noi vă școlim, noi vă dăm atestat!

Campionatul Spaniei, etapa a XIII-a

Valencia a fost urmărită de ghinion

■ *Real Madrid a învins în deplasare cu 3-1 pe F.C. Sevilla, în meciul disputat duminică seară* ■ *la Sociedad, Craioveanu și Kovacevic se înțeleg din ce în ce mai bine*

Performera etapei cu numărul XIII din Primera Division a fost Extremadura, această echipă obținînd o remiză "de aur" la Valencia, în urma căreia a părăsit ultimul loc, preluat acum de Hercules Alicante. Ghinionul a urmărit-o pe Valencia, care s-a chinuit să înscrie, fără folos, timp de 90 de minute, iar în final suporterii au cerut demisia antrenorului Aragones și revenirea "proscrisului" Romario. Pe stadionul "Anoeta" din San Sebastian, Real Sociedad a zburdat în fața madrilenilor de la Rayo Vallecano. În doar două minute (32 și 33), gazdele s-au desprins la două goluri diferență, prin reușitele lui Kovacevic și Craioveanu. A urmat un "recital" al lui De Quintana (Rayo), care a redus din handicap în minutul 40, pentru ca - la 10 minute de la reluare - să introducă balonul în propria poartă, stabilind rezultatul final: 3-1 pentru Sociedad. La o săptămînă de la egalul obținut pe "Santiago Bernabeu", Logroñes a revenit cu picioarele pe pămînt, pierzînd cu 0-3, pe propriul teren, partida cu Celta Vigo.

În schimb, fotbaliștii de la Real Madrid, cravașați de Capello, au cîștigat la FC Sevilla și au trecut, înaintea ultimul meci al etapei (Barcelona - Valladolid, disputat ieri seară tîrziu). Artizanii acestui succes au fost "gemenii golului", Suker și Mijatovic, reveniți în echipă după ce acum o săptămînă lipsiseră motivat, fiind la națională. Și, din totalul de 26 de goluri al "marelui Real", cei doi au împreună 17 reușite (9 - Suker, 8 - Mijatovic). O altă victorie în deplasare a fost semnată de Athletic Bilbao. Elevii antrenorului francez Luis Fernandez au cîștigat la Gijon, confirmînd creșterea de formă din ultima vreme. Betis a obținut un punct muncit la Zaragoza, fiind condusă cu 1-0 și 2-1, dar avînd de fiecare dată puterea de a reveni. Cele patru goluri ale acestui meci au fost semnate de doar doi jucători, Dani și Trujillo, ambii reușind cîte o dublă.

Rezultatele și marcatorii: ***Logroñes - Celta 0-3 (0-0).*** Gudelj (57, 75), Geli de Juana (68); ***Sporting Gijon - Athletic Bilbao 2-4 (1-1).*** Sergio (10), Salinas (83) / Urzaiz (6), Guerrero (57), Ziganda (70, 78); ***Zaragoza - Real Betis 2-2 (1-0).*** Dani Garcia (34, 82) / Trujillo (47, 85 din penalty); ***Real Sociedad - Rayo Vallecano 3-1 (2-1).*** Kovacevic (32), Craioveanu (33), De Quintana (55, autogol) / De Quintana (40); ***Racing Santander - Oviedo 1-0 (0-0).*** Besciastnih (77); ***Sevilla - Real Madrid 1-3 (0-2).*** Salva Ballesta (54) / Mijatovic (19, 61), Davor Suker (29); ***Atletico Madrid - Espanyol 2-1 (0-0).*** Caminero (48), Santi (60) / Javi (35); ***Compostela - Deportivo La Coruña 0-0***; ***Tenerife - Hercules Alicante 3-1 0-0).*** Robaina (55), Juanele Castanos (87), Kodro (90) / Alfaro (85 - din penalty); ***Valencia - Extremadura 0-0.*** Partida FC Barcelona - Valladolid s-a disputat ieri seară tîrziu.

Pe primul loc în clasament a urcat Real Madrid - 29 p, urmată de FC Barcelona - 28 p (un meci mai puțin), Deportivo La Coruña - 27 p, Betis - 23 p, Valladolid - 23 p (12 meciuri), Athletic Bilbao - 21 p. **(D. ADRIAN)**

FLASH FOTBALISTIC

Ieri

Bondrea și Staicu și-au dat demisia

Ieri, la ședința Consiliului de administrație al Clubului Dinamo, antrenorul Marian Bondrea și-a dat demisia, fiind considerat de unii membri vinovat de înfrîngerea usturătoare (0-3) din meciul cu Rapid. În următoarele etape, echipa din Șoseaua Stefan cel Mare va fi condusă de Florin Cheran și Dumitru Moraru. Cei vizați pentru înlocuirea lui Bondrea sînt Ion Moldovan (în acest moment antrenorul echipei FC Argeș) și Ion Marin (Farul). De asemenea, antrenorul Gheorghe Staicu și-a dat ieri demisia de la cîrma echipei Jiul Petroșani, considerîndu-se vinovat de eșecul usturător de la Brașov (0-6).

Rivalitate turcească

Sabin Ilie - în vizorul lui Beșiktaș

Clubul turc Beșiktaș Istanbul s-a declarat ieri interesat de achiziționarea atacantului stelist Sabin Ilie, actualul lider al clasamentului golgeterilor campionatului român. Oficiali ai clubului turc au declarat că Sabin ar putea întări atacul echipei Beșiktaș, făcînd mai interesant duelul cu rivalii de la Galatasaray (la care va evolua, în curînd, Adrian Ilie). Mai mult, Sabin este considerat de Beșiktaș decît fratele său, avînd în vedere că "marchează mai multe goluri". De asemenea, se pare că Beșiktaș îl mai are în vizor pe Denis Șerban.

Militaru și Csik părăsesc echipa din Ghencea

Rotariu este aproape de întoarcerea la Steaua

După plecările din ultima vreme, Steaua este pe punctul de a-și asigura serviciile mijlocașului Rotariu (de la Poli Timișoara). Ieri, Rotariu s-a întîlnit cu vicepreședintele Stelei, Constantin Dănilescu, la sediul FRF, cu care a tratat posibilitatea întoarcerii la echipa militară. De asemenea, clubul din Ghencea ar mai dori să-l "recruteze" și pe componentul Universității Cluj, Ovidiu Maier, dar se pare că acesta nu dorește să ia drumul Bucureștiului. Se pare că, în curînd, Steaua va fi părăsită de Militaru (care se va transfera la o echipă din străinătate, care nu a fost comunicată) și de Csik (acesta nu dorește să-și mai prelungească actualul contract).

Saisprezecimile Cupei României

Steaua joacă la Onești

Ieri a avut loc la sediul Federației Române de Fotbal, tragerea la sorți a 16-imilor de finală ale Cupei României. Sorții au decis următorul program: AS Danubiana Ploiești - Farul Constanța; Rocar București - Universitatea Craiova; FC Onești - Steaua; Electroputere Craiova - Petrolul Ploiești; ASA Tîrgu Mureș - FC Național; Viitorul Oradea - Politehnica Timișoara; Dacia Pitești - Dinamo; Inter Sibiu - Rapid; CSM Reșița - Gloria Bistrița; Olimpia Satu Mare - AS Bacău; Midia Năvodari - FC Argeș; Dunărea Călărași - Chindia Tîrgoviște; UM Timișoara - Oțelul Galați; Petrolul Moinești - U Cluj; Ceahlăul Piatra Neamț - Jiul Petroșani; FC Brașov - Sportul Studențesc. Cu excepția partidei de la Onești, care se va disputa vineri, 29 noiembrie, de la ora 12.00, toate partidele se vor desfășura sîmbătă 30 noiembrie, de la ora 12.00, pe terenul primelor echipe.

Decizii ale Comitetului de urgență FRF

Vădana și Ioniță au fost suspendați cîte două etape

Comitetul de urgență a luat ieri următoarele hotărîri, după disputarea meciurilor etapei a XV-a din Divizia Națională: arbitrii Sorin Vădana (central la meciul Chindia - FC Național) și Valeriu Ioniță (central la partida Rapid - Dinamo) au fost suspendați cîte două etape. Arbitrul Aron Huzu (central la meciul Steaua - "U" Cluj) a primit avertisment. Cazul arbitrului Alexandru Crișan, care a oficiat la jocul Ceahlăul - Poli Timișoara, va fi analizat de Comisia Centrală de Arbitri. Observatorul meciului respectiv, Nicolae Pantea, i-a acordat nota 4 lui Crișan, pentru penalty-uri neacordate, însă, după vizionarea casetei video a partidei, Comitetul consideră că nu rezultă așa ceva - informează ofițerul de presă al FRF.

De duminică

Dumitru Tudor - director sportiv la Universitatea Craiova

Dumitru Tudor a declarat că a fost numit duminică, 17 noiembrie, în funcția de director sportiv al echipei de fotbal Universitatea Craiova. Tudor a mai ocupat funcții de conducere la FC Național, Sportul Studențesc, Rapid București, FC Brașov și Chindia Tîrgoviște. Pînă la ora actuală, nu s-a primit confirmarea oficială din partea conducerii clubului oltean a numirii lui Tudor în funcția de director sportiv.

PANORAMIC

Renunțînd la meciul cu AC Milan

Giovanni Agnelli a cinat cu Fidel Castro

Patronul echipei italiene Juventus Torino, Giovanni Agnelli, nu a fost prezent la derbiul cu AC Milan, din cauza faptului că a cinat împreună cu liderul cubanez Fidel Castro. Agnelli are toate motivele să regrete - notează Reuter - întrucît partida disputată duminică seara pe "Delle Apli" a fost un adevărat regal fotbalistic. "Vă mulțumim, campionilor! A fost 0-0, dar cu mii de emoții" scrie "Gazzetta dello Sport". Numai reflexele portarilor Angelo Peruzzi și Sebastiano Rossi, precum și evoluția de excepție a fundașului milanez Franco Baresi au făcut ca meciul să se încheie nedecis, rezultat care dezavantajează ambele echipe. "Scorul lasă în urma sa numai regrete. Juve și-a pierdut consistența, Milan are nevoie de puncte" se spune în cotidianul italian. În urma acestui rezultat, torinezii ocupă locul III, iar Milan locul VI, la egalitate cu AS Roma.

Recompensa de un milion de dolari - fără efect

Bilardo a părăsit clubul Boca Juniors

Președintele clubului Boca Juniors, Mauricio Macri, a promis fotbaliștilor săi o recompensă de un milion de dolari, în cazul cînd nu vor mai înregistra nici o înfrîngere în cele 7 partide rămase de jucat în campionat. Oferta făcută nu a influențat însă prestația jucătorilor de la Boca Juniors. Ei au cedat cu scorul de 1-3 în partida cu Banfield, echipă situată în coada clasamentului. Cu 5 victorii, 5 înfrîngeri și 3 egaluri, Boca Juniors și-a dezamăgit suporterii, dar și sponsorii. Și antrenorul Carlos Bilardo, venit la conducerea tehnică a echipei la începutul acestui sezon, cu gînduri de redresare a situației, nu a putut să schimbe nimic și și-a părăsit postul, după ce a fost aspru criticat pentru "performanțele" elevilor săi. "Consider că trebuie făcut ceva pentru a pune capăt acestei eclipse de formă în care se găsește echipa de mai multă vreme.. Nu ascund faptul că și sponsorii noștri și-au pierdut răbdarea. Ei au investit 15 milioane de dolari în formație, dar rezultatele obținute de aceasta sunt departe de a le justifica speranțele. Am oferit o recompensă de un milion de dolari întregii echipe, considerînd că, în felul acesta, le voi stimula ambiția. Din păcate, nici ultimul rezultat nu ne-a fost favorabil. Nu am abandonat însă ideea de a reveni în elita fotbalului național. Am operat și vom mai opera, dacă este cazul, schimbări în conducerea tehnică, dar și în rîndurile jucătorilor", a declarat președintele clubului, Mauricio Macri.

Incertitudine la Maritimo Funchal

Antrenorul Marinho Peres și-a dat demisia

Antrenorul echipei Maritimo Funchal, Marinho Peres, și-a dat demisia din această funcție datorită rezultatelor slabe obținute de formația sa în primul eșalon fotbalistic portughez. "Nici antrenorul și nici conducerea clubului nu sînt mulțumite de performanțele echipei, așa că demisia sa a fost acceptată", a declararat președintele clubului, Rui Fontes. Maritimo, adesea candidată la un loc în Cupa UEFA, se află acum pe locul al 12-lea din campionat, la 14 puncte de lideră, FC Porto. Peres este al treilea antrenor care părăsește un club portughez din prima divizie, de la începutul campionatului.

"Simple fabulații"

Bryan Robson nu renunță la Emerson

Managerul formației engleze Middlesbrough, Bryan Robson, și-a exprimat încrederea în capacitatea de joc a internaționalului brazilian Emerson și în viitorul acestuia la echipă. "Nu doresc să comentez acum rezultatul partidei cu Derby (1-2). Locul 15 în clasament, pe care îl ocupăm acum, nu este de invidiat. Sînt însă convins că putem urca. Și acest lucru se va petrece nu peste multă vreme. În ceea ce îl privește pe Emerson, eu continui să cred în el. Este un bun jucător ofensiv, cu o tehnică bună, practicat al unui fotbal modern. Nu regret nici un moment achiziția făcută. În partida de duminică cu Derby, el a reintrat pe teren, după o perioadă de suspendare. Este adevărat însă că nu s-a remarcat. Am avut mai multe runde de discuții cu fotbalistul brazilian. Deși este afectat de probleme personale, el se găsește, în general, într-o stare psihică bună. Noi trebuie să îl ajutăm să depășească acest moment greu din viața sa. Rămîn optimist în ceea ce privește viitorul său la clubul nostru. Faptul că a petrecut o perioadă de timp în Brazilia a fost speculat în fel și chip de presă. A fost o simplă vacanță. Nu a avut niciodată de gînd și nici nu are în intenție să părăsească echipa. Deci tot ceea ce s-a spus în legătură cu plecarea lui sînt simple fabulații. Nu a dat nici un fel de declarații în acest sens. Mai mult decît atît, Emerson și-a exprimat intenția de a acționa în justiție acele ziare care au publicat asemenea povești", a declarat Robson.

Fotbal - Divizia A

Apărarea - o continuă problemă

La debutul sub bagheta antrenorilor Silviu Stănescu și Emil Lupulescu, Politehnica a avut o evoluție peste media arătată în ultimele partide. În special în prima repriză, evoluția fotbaliștilor ieșeni a fost bună, ocaziile de gol nelăsîndu-se prea mult așteptate, pe alocuri apărînd chiar unele faze de spectacol. Din păcate, după pauză, cînd oaspeții au îndrăznit mult mai mult în atac, mai vechile carențe din apărarea ieșeană au apărut pregnant. Dacă Urdaru a înregistrat un ușor reviriment față de ultimele etape, jucînd însă tot sub nivelul său, Abălașei și, în special, Petrache au dezamăgit din nou. În plus, după accidentarea lui Alexa, tracul lui Cantea la debutul la Poli și-a spus cuvîntul.

Dacă apărarea a rămas datoare, linia mediană ieșeană a reușit, în general, să-și facă datoria, Kerezsy **(foto)** reușind un joc de excepție, iar Drăgoi, folosit ca mijlocaș dreapta, a redemonstrat faptul că locul lui nu este în apărare ci la mijlocul terenului. Paraschiv, neacomodat pe un post pe care nu este obișnuit, închizător, nu a dezamăgit, în schimb, Căunei, acuzînd probabil și "tirul" înjurăturilor din tribune a fost total neinspirat. În avanposturi venirea lui Cojocaru este benefică, puternicul vîrf scăzînd însă ritmul pe finalul partidei. Acest lucru poate fi scuzabil dacă ținem cont de pregătirea intermitentă pe care a făcut-o în acest sezon. Ambrosie a reușit din nou să se descurce în fața buturilor oaspeților, a și înscris însă a și ratat două bune ocazii de gol.

Una peste alta, putem spune că dacă problemele din defensivă se vor rezolva, Politehnica va putea obține în viitor rezultatele pe care le doresc suporterii săi. **(Ovidiu MINEA)**

Baschet masculin - Divizia A

Calvar la Sala Agronomia

■ Cu victoria obținută sîmbătă la București, contra Sportului Studențesc, se poate afirma că Politehnica-Moldrom Iași a făcut un pas foarte important pentru intrarea în turneul I - VIII al primei divizii. În condițiile unor rezultate normale în continuare, ținînd cont și de turneul de la Iași, putem spune că a fost chiar un pas decisiv. ■ Sala "Agronomia" s-a schimbat mult, în ultimii ani. În rău! Lumina din sală era cît pentru a ghici panourile, iar la vestiare nu existau lacăte. Din acest motiv, ieșenii au fost nevoiți să-și aducă gențile în sală! Pe cei care mai au jocuri la "Agronomia", îi sfătuim serios să meargă cu lacătul lor și cu ochelari cu infraroșii. Mai lipsea să nu fie nici apă caldă... ■ Tabela de marcaj s-a defectat, ca un făcut, atunci cînd mai erau 10 secunde de joc din timpul regulamentar, pe atacul oaspeților. A mai funcționat vreo trei minute din prelungiri și iar s-a defectat. Pentru ultimele două atacuri s-a recurs la observarea instalațiilor de 30 de secunde. Halal, dacă-i vedea pe responsabilii tabelei nea Ionică, meseriașul de la Sala Polivalentă din Iași, îi împușca pe loc, fără a-i judeca! ■ Sportul Studențesc a prezentat în lot și doi jucători de culoare, dintre care Iheadindu a și intrat cîteva minute. Antrenorul Marius Bărbulescu ne-a spus că ambii sînt români. Nu că ar fi luat acum cetățenie, nu, sînt creații ale "epocii de aur". ■ O anumită parte a Biroului Federal, cea care l-a atacat pe secretarul general Gheorghe Valeriu pe teme de Poli-Moldrom, bineînțeles, este foarte îngrijorată de soarta ieșenilor în ultima vreme. După afirmații făcute cu un tupeu care te pocnea de la distanță prin îndrăzneala opiniilor, cei care nu văd cu ochi buni ascensiunea echipelor din provincie (au simtit-o și Clujul, Sibiul, Timișoara, în diverse perioade), au început să vină în haită la partidele Politehnicii-Moldrom. Sîmbătă, de exemplu, n-a fost suficient observatorul FRB, Mihai Nedef, a fost necesar și I. Antonescu, președintele Colegiului de arbitri!

Măcar de și-ar fi dat seama că avem echipă! ■ Spectatorii prezenți la partida cu Erbașu, de la Iași, poate își amintesc ultima secundă, cînd Moscalu a pătruns, a înscris, și arbitrul Dima a arătat și aruncare suplimentară. Directorul DJTS Iași, Dan Pavelescu, mărturisea că l-a auzit pe I. Antonescu (observator la acea partidă), indicînd: "Fără aruncare suplimentară!", drept care a intervenit la ceilalți oficiali pentru a-l chema pe arbitrul Dima să confirme decizia. Acesta a rămas ferm pe poziție, dar, din păcate Costel Moscalu a ratat și am avut parte și de prelungiri. În urma acestei intervenții, Dan Pavelescu a fost atenționat telefonic, de la Federație, pentru incitarea spiritelor! Bine că gesturile obscene sau sicanările permanente ale lui Brănișteanu n-au fost băgate în seamă! **(G. A.)**

Datorită partidei pe care echipa națională o va susține cu Bulgaria, la sfîrșitul acestei săptămîni, următoarea etapă (în care Poli-Modrom va întîlni Rapidul la București), se va disputa în ziua de 3 decembrie.

Tenis pe meridiane

Novotna profită de accidentarea lui Graf

În finala turneului feminin "Advanta Championship" de la Philadelphia, dotat cu premii de 450.000 de dolari, Jana Novotna (Cehia) a învins-o pe germana Steffi Graf (favorita nr. 1 a competiției) prin abandon, după primul set, cîștigat cu 6-4 de Novotna.

"Desigur că această victorie este prețioasă pentru mine. Trebuie să spun însă că Steffi rămîne, în continuare, jucătoarea nr. 1 mondială. Deși starea sănătății ei nu era corespunzătoare, ea a jucat bine. Nu a fost o victorie ușoară. Trebuie să ai o mare experiență, să cunoști stilul de joc al ei pentru a putea, eventual, să obții victoria. Eu am observat din primele minute ale partidei că adversara mea ezită în momentele cheie ale întîlnirii și am adoptat un joc ofensiv. Acum toate acestea sînt de domeniul trecutului și rezultatul înregistrat astăzi îmi dă încredere în prestațiile mele din competițiile viitoare", a declarat Jana Novotna.

Steffi Graf a fost nevoită să abandoneze la Philadelphia

"Am urmat o serie de tratamente medicale în tot cursul nopții, în speranța că voi putea duce pînă la capăt această finală. Din păcate, pentru mine, lucrurile nu s-au petrecut așa. Durerile de la genunchiul stîng au persistat și, cînd am văzut că jocul nu îmi merge, am decis să abandonez. Nu avea nici un sens să continui. Nu puteam riposta și fiecare mișcare îmi producea dureri insuportabile. Inițial, nici nu doream să concurez la Philadelphia. Nu aș vrea însă să se creadă că am abandonat tenisul, deși este cel de-al doilea abandon (luna trecută, la Leipzig, Steffi a abandonat partida cu compatrioata sa Anke Huber, n.r.). Voi continua să joc cît mai mult timp posibil", a spus la rîndul ei Steffi Graf.

Pentru victoria obținută, Novotna a încasat un cec în valoare de 79.000 de dolari și a urcat pe locul 3 în clasamentul WTA.

Finala masters-ului de dublu de la Hartford (Connecticut), disputată între perechile Mark Woodforde - Todd Woodbridge (Australia) și Alex O'Brien (SUA) - Sebastien Lareau (Canada) s-a încheiat cu victoria primului cuplu în patru seturi: 6-4, 5-7, 6-2, 7-6.

În clasamentul celor mai bune jucătoare profesioniste de tenis pe săptămîna în curs, romînca Irina Spîrlea ocupă locul 11. Față de clasamentul săprămînii trecute, Spîrlea a urcat două locuri, fiind acum foarte aproape de intrarea în "Top Ten". Lidera clasamentului rămîne Steffi Graf, urmată de Monica Seles.

Handbal masculin

Sîmbătă ne vizitează studenții băcăuani

După ce în tur buzoienii de la ASA Rotec reușeau să-i învingă la Iași pe mult mai tinerii lor adversari, era de așteptat ca victoria să nu le poată scăpa pe propriul teren. Rezultatul final a confirmat acest lucru dar trebuie să precizăm că pentru aceasta au trebuit să muncească din greu, deoarece tinerii handbaliști ieșeni le-au creat destule probleme, conducîndu-i pe tabelă în debutul reprizei secunde. Absența din lotul deplasat la Buzău de antrenorii T. Dăian și D. Olteanu a juniorului Păscuțoiu, cel mai bun marcator în ultimele etape, a constituit o pierdere pentru Politehnica Mecon. Chiar dacă Constantinescu și-a făcut, din nou, datoria, chiar dacă portarul Pralea a închis poarta ieșeană, a fost greu să se facă față unei echipe în care experiența este un atu. Deși am repetat de mai multe ori în ultimul timp, nu putem să nu remarcăm din nou faptul că există un real progres în jocul echipei. O confirmare deplină a acestor aprecieri poate veni chiar sîmbătă, atunci cînd Politehnica Mecon întîlnește la Iași pe una din pretendentele la promovare, Universitatea Bacău. În celelalte partide ale etapei s-au înregistrat rezultatele: Universitatea Bacău - SCCM Focșani 29-13 (9-6) și Ambro Suceava - Petrolul Teleajen 19-25 (7-12). Rezultatul de la Bacău nu trebuie să mire, atîta timp cît focșenenii acuză o lipsă completă de organizare, ei fiind aproape de pragul "dezintegrării". La Suceava era de așteptat victoria oaspeților, aflați în postură de lideri ai seriei, care nu au cunoscut încă gustul înfrîngerii. De altfel, chiar ieșenii se gîndesc la posibilitatea obținerii unui rezultat bun la Suceava. **(L.M.)**

Clasament:

1. Teleajen	9	9	0	0	221-163	27
2. Bacău	8	5	0	3	220-171	18
3. Galați	8	5	0	3	204-166	18
4. Buzău	9	3	0	6	210-232	15
5. Suceava	8	3	1	4	162-193	15
6. Iași	9	2	1	6	230-253	14
7. Focșani	9	2	0	7	170-236	13

Box - C.N.

"Nu suport să fiu huiduit sau să nu fiu aplaudat!"

■ *declară campionul mondial Leonard Doroftei*

S-a lăsat cortina și peste ediția 1996, băcăuană, a finalelor Campionatului Național de box. Sportivii au aruncat în lupta pentru supremație toată experința și forța de care dispuneau, miza fiind mult prea importantă. Cu cîteva excepții, care au contribuit din plin la reușita concursului, favoriții și-au tăiat partea leului. La acest capitol al excepțiilor să amintim de partida dintre Patriche (Steaua) și Oprea (Rm. Vîlcea), în care primul l-a martelat, pur și simplu, pe vîlcean, pugilist mai bine cotat. Deși conducea cu 1-0, după prima repriză, dinamovistul Napoleon Gheorghe a fost silit să abandoneze în pauză în favoarea colegului său Marian Simion, din cauza unei mai vechi fracturi la mînă.

La finalul competiției am avut deosebita plăcere de a discuta cu Leonard Doroftei, campion mondial și european, medaliat cu bronz la Olimpiada 1996.

- În primul rînd, bine ai venit la Bacău, deși nu în calitate de participant. Cărui fapt se datorează absența lui Leonard Doroftei din concurs?

- Din discuțiile cu antrenorul meu de la Freedom Star, am ajuns la hotărîrea că este mai bine să mă odihnesc deoarece într-un an și trei luni am participat la cele trei mari competiții: Campionatul Mondial, Campionatul European și Olimpiadă. De la primele două m-am întors cu "aur" iar de la ultima cu un amărît de "bronz". A venit timpul să fac și eu o pauză mai lungă deoarece am ținut-o continuu în priză și, recunosc, am obosit. Ce-i drept, nici n-am avut timp să mă pregătesc cum trebuie. Ați văzut, toți băieții s-au comportat bine, au "lucrat" la un randament ridicat ști n-aș fi vrut să mă fac de rîs. Nu suport să fiu huiduit sau să nu fiu aplaudat pentru că fac acest sport din inimă.

- Cît va dura deci pauza?

- Pot să spun că astăzi (17 noiembrie, n.r.) a fost ultima zi de relaxare.

- Și urmează ...

- Pînă în ianuarie voi efectua un program de readaptare la efort, cu toate fazele sale, de la ușor la mai greu, în totalitate fără mănuși, iar din ianuarie o să intru cu adevărat în pîine.

- Ce-ți dorești de la 1997?

- Titlul mondial, în Ungaria.

- Cum s-a văzut competiția din afara ringului?

- Am rămas surprins de valoarea concursului, cu toate că, slavă Domnului, am participat la atîtea mari competiții. A fost foarte plăcut pentru ochiul spectatorului, dar și al sportivului. **(a consemnat M. AMBROZIE)**

Leonard Doroftei (stînga) în meciul susținut la J.O. cu algerianul Soltani

Fotbal, juniori

Echipele Politehnicii au învins in corpore

În acest week-end s-au disputat partidele penultimei etape a turului Campionatului Național de juniori III. Politehnica Iași, echipă pregătită de prof. Marian Moldovan, a evoluat în deplasare, la Pașcani, în compania formației CSȘ din localitate. După o primă repriză echilibrată, cînd scorul era favorabil celor din Copou cu numai 2-1, pășcănenii, pregătiți de prof. Carol Horvat, au cedat fizic, Politehnica învingînd în final cu 5-2, golurile ieșenilor avîndu-i ca autori pe Onofraș (2), Agapi, Atudorei și Gheban. Tot o victorie a reușit și echipa de cadeți a Politehnicii. Astfel, elevii profesorului Dan Cananău s-au impus la Pașcani, în fața echipei CSȘ din localitate, cu scorul de 4-1 (2-1). Pășcănenii, pregătiți de C. Simina, au rezistat atacurilor celor din Copou doar o singură repriză, cînd au și înscris golul de onoare. După pauză ieșenii au controlat jocul, în final aceștia cîștigîng lejer, fără să forțeze. Golurile Politehnicii i-au avut ca autori pe Pușcașu, Tănasă, Răducanu și Gherman. Dar victoria cea mai zdrobitoare au obținut-o juniorii C ai Politehnicii, care au învins la Pașcani pe elevii prof M. Damian cu scorul de 7-0. Poli, formație pregătită de prof. Dan Cananău, și-a rotunjit golaverajul grație golurilor marcate de Vintilă (3), Bădărău (2), Rebenciuc și Graur. În ultima etapă a turului, juniorii C ai grupării studențești ieșene vor evolua în compania formației Fortus Iași. **(S.M.)**

Tracul debutului european a trecut

Fibrex vrea mai mult în ediția viitoare

Pentru echipa Fibrex Săvinești a luat sfîrșit visul numit Cupa Cupelor. La debutul într-o competiție europeană, se poate spune că handbaliștii antrenați de Otto Heel au avut, ansamblu, o evoluție destul de bună. Ratarea calificării în turul următor a fost determinată de mai multe cauze, o parte din ele încercînd să le găsim în rîndurile care urmează. Diferența de douăsprezece goluri pe care nemțenii au avut-o de recuperat după manșa întîi a depins, în mare parte, de prestația arbitrilor croați delegați la acel meci. Am mai spus-o, plin de eleganță, antrenorul Heel n-a bătut monedă prea mult pe acest lucru, dar s-a dovedit încă o dată că e greu să întorci un rezultat de asemenea proporții. Alt factor determinant l-a reprezentat absența interului Cristian Bursuc, care făcea uneori cît o jumătate de echipă. Partida de la Iași a scos în evidență două idei de joc diferite. Mladost Bogdancic s-a prezentat cu o echipă multinațională, doar extremele fiind macedoneni. Mult mai tineri, cu o tehnică remarcabilă la o parte din ei, cu ucraineanul Turcenko avînd alură de luptător, oaspeții s-au mulțumit să-i aștepte pe semicerc pe cei de la Fibrex, o echipă care a acuzat din plin lipsa atacurilor de pe 9 m. Cei doi interi de meserie, Ștot și Tucanu au avut cîte o singură reușită, ceea ce confirmă încă o dată că la baza celor 25 de goluri marcate au stat acțiunile pe semicerc, acolo unde pivotul Căiescu a evoluat foarte bine. În defensivă, nemțenii au adoptat cu destul succes apărarea om la om, cu Ștot la rusul Sytcev și Bursuc la ucraineanul Turcenko. Această tactică a "prins" doar pînă la pauză. Intrarea în teren a tehnicului Liubarski și oboseala acumulată de gazde a făcut ca scorul de pe tabelă să nu prezinte modificări esențiale pînă la final, în privința diferenței de goluri marcate. Urmărind evoluția individuală a jucătorilor se pot face următoarele aprecieri: Vieru a intrat ca titular, dar n-a confirmat, fiind schimbat cu Strat, mult mai în formă; Drăgoi n-a evoluat destul de convingător, dar l-a avut ca adversar în apărare pe longilinul de 1.90, Gisev; Fermeșan a fost din nou unul din cei mai buni jucători, aflîndu-se pe poziția secundă pe lista marcatorilor; Ștot a combinat mult, l-a pus de multe ori în valoare pe Căiescu, dar a încercat de prea puține ori să tragă la poartă; Mucenica a făcut mai mult faza defensivă, destule situații de contraatac aflîndu-l în lipsă de inspirație; S. Bursuc a muncit mult dar nu s-a ridicat la valoare demonstrată în partida tur; Căiescu a fost poate cel mai bun nemțean, ducînd lupte grele pe semicerc și demonstrînd că este un bun executant al loviturilor de la 7 m; Pitaru și Iurea s-au zbătut mult dar i-a dezavantajat statura în disputele cu masivii jucători macedoneni; Tucanu și Negru au evoluat prea puțin. S-a dorit mult o calificare și lacrimile lui Drăgoi din finalul partidei spun mult în privința acestui lucru. "Pofta vine mîncînd" - spunea antrenorul Heel referindu-se la dorința echipei de a evolua și anul viitor în cupele europene. Așadar, atenția se îndreaptă acum în exclusivitate spre campionatul intern, pîrghia de lansare spre o nouă toamnă europeană pe care înfocații suporteri și-o doresc mult mai rodnică. **(Lucian MINUȚ)**

Ferguson cere ajutorul suporterilor

"Trebuie ca stadionul să se transforme într-un vulcan"

Managerul lui Manchester United, Alex Ferguson, le-a cerut suporterilor să încurajeze echipa engleză pe toată durata partidei cu Juventus Torino, programată miercuri seara pe "Old Trafford", în Liga Campionilor. "Trebuie ca stadionul să se transforme într-un vulcan de zgomot, un loc unde echipele să se teamă să vină. Vreau ca atmosfera să fie apăsătoare, de intimidare" a declarat Ferguson. "Meciul cu Juventus este foarte important pentru noi. Cred că se va juca într-un tempo foarte rapid și sper ca publicul să răspundă așa cum trebuie" a conchis Ferguson. Italienii au nevoie de un singur punct în partida de la Manchester, pentru a-și asigura calificarea în sferturile de finală.

Sport la TV

9,45 - Pro TV: Sport la minut; 10,00 - Eurosport: Tenis. Circuitul ATP. Retrospectiva marilor finale ale sezonului (r); 13,00 - Eurosport: Fotbal. Eurogoluri (r); 14,00 - Eurosport: Tenis. Turneul campionilor de la Hanovra. Prezentarea celor opt participanti (r); 15,00 - Eurosport: Tenis. Turneul campionilor de la Hanovra. Meciuri din prima zi (d); 14,00 - Eurosport: Magazinul sporturilor cu motor; 18,05 - Pro TV: Sport la minut; 20,00 - Eurosport: Tenis. Turneul campionilor de la Hanovra. Meciuri din prima zi (d); 22,00 - Eurosport: Box profesionist. Categoria mijlocie. Erland Betare (Franța) - Raymond Joval (Olanda) (d); 0,00 - Eurosport: Fotbal. Cupa UEFA. Meciurile tur din runda a treia; 0,20 - Pro TV: Sport la minut.

MONITORUL EXTERN

Două zile de doliu național

43 de morți în explozia din Daghestan

Numărul victimelor exploziei unui bloc din Daghestan a ajuns, ieri dimineața, la 43, putînd depăși însă 50, apreciază ministerul rus pentru situații de urgență, citat de AP. Printre victimele exploziei de sîmbătă se află și 15 copii. Opt persoane se află internate în spital, iar alte zeci sînt date dispărute, putînd fi prinse sub dărîmături. Televiziunea rusă NTV apreciază că sînt unele șanse de a exista supraviețuitori, în timp ce agenția ITAR-TASS presupune că explozia a fost un act de răzbunare al bandelor de traficanți de arme și caviar. Autoritățile din Daghestan au declarat duminică și luni zile de doliu național.

La cererea opoziției

Vicepremierul belgian a dezmințit implicarea în scandalul de pedofilie

Vicepremierul belgian Elio Di Rupo, răspunzînd afirmaților din presă potrivit cărora poliția anchetează un posibil scandal sexual în care el ar fi implicat, a negat, duminică, că ar fi avut de a face cu acte de pedofilie, informează REUTER. "Circulă cea mai nebunească și cea mai insultătoare informație despre mine", a declarat Di Rupo, care îndeplinește și funcțiile ministru de finanțe și telecomunicații. "Se pare că sînt victima unui amestec de înscenări și confuzii privind evenimente din viața mea personală, care nu aduce nimănui vreun prejudiciu, și îmi sînt atribuite O înaltă oficialitate din cadrul opoziției a solicitat, duminică, guvernului să dezmintă afirmațiile potrivit cărora Di Rupo ar fi anchetat de poliție.

Prezicerea viitorului este interzisă

Regimul comunist chinez a închis 1.600 de temple

Autoritățile din orașul chinez Erzhou au închis, începînd din luna octombrie, 1.600 de temple, invocînd practicarea în aceste lăcașe de cult a unor activități religioase ilegale, precum prezicerea viitorului, a informat, ieri, un cotidian chinez, citat de AP. Practicile din aceste temple au afectat încrederea populației locale în știință și au îngreunat și mai mult poverile pe care trebuie să le suporte fermierii chinezi, afirmă cotidianul Guangming. Potrivit acestuia, lăcașele de cult au atras fonduri ce depășesc suma de șase milioane de yuani (732.000 de dolari) și au ocupat o suprafață de teren de 13 hectare de teren arabil.

Pe ruta Istanbul-Frankfurt

Amenințare cu bombă la bordul unui avion german

Un avion german cu 106 persoane la bord a aterizat de urgență, duminică noaptea, pe aeroportul din Sofia, după ce echipajul a primit o amenințare cu bombă, a declarat, luni, poliția bulgară citată de AP. Avionul Airbus A-320, aparținînd companiei Aero Lloyd, efectua o cursă Istanbul-Frankfurt. Echipajul a fost avertizat asupra amenințării cu bombă de către turnul de control de la Istanbul, la puțină vreme după decolare. Avionul a aterizat la Sofia duminică, la ora locală 21.15. După verificările de rutină ale avionului și bagajelor, aeronava și-a reluat, luni dimineața, cursa spre Frankfurt.

Spania

Demonstrații împotriva mișcării ETA

Mii de persoane au demonstrat, duminică, pe străzile marilor orașe din Spania, în semn de protest față de mișcarea separatistă bască ETA, informează REUTER. Cei 20.000 de protestatari au cerut stoparea campaniei de violențe a grupării separatiste și eliberarea a două persoane răpite de aceasta: ofițerul Jose Antonio Ortega Lara, răpit în ianuarie a.c., și omul de afaceri Cosme Delclaux, dat dispărut în luna martie. Mass-media bască afirmă că dispariția lui Delclaux coincide cu o nouă campanie de șantajarea a oamenilor de afaceri, inițiată de ETA, care, în ultimele săptămîni, a trimis scrisori de amenințare la peste 50 de oameni de afaceri, solicitîndu-le bani. Gruparea ETA luptă pentru indeplendența Țării Bascilor încă din anul 1968. De atunci, și-au pierdut viața aproape 800 de persoane în atentatele ce au avut loc.

Eșec al Agenției Spațiale Ruse

O sondă spațială cu destinația Marte a ajuns în Pacific

■ *racheta purtătoare a avut o defecțiune la unul dintre propulsoare* ■ *sonda a ars la reintrarea în atmosferă* ■ *200 de grame de plutoniu radioactiv au ajuns în ocean* ■

Lansarea spre Marte a avut loc sîmbătă în Daghestan

Resturile sondei spațiale rusești lansată către planeta Marte, care au căzut înapoi pe Pămînt în cursul zilei de duminică, nu sînt singurele resturi ale unor vehicule spațiale ale căror misiuni au eșuat, însă căderea nici uneia dintre aceste epave nu a provocat pînă acum moartea sau rănirea vreunei persoane, relatează REUTER. Sonda marțiană rusească, avînd o greutate de șase tone, a fost lansată sîmbătă, din Kazahstan, însă racheta purtătoare nu a reușit să părăsească orbita terestră, din cauza unei defecțiuni la unul dintre propulsoare. Sonda a ars la reintrarea în atmosfera terestră, în cursul zilei de duminică.

Specialiștii cred că resturi ale navetei, care avea la bord patru baterii cu plutoniu radioactiv, au căzut în apele Oceanului Pacific, între Insula Paștelui și coastele statului Chile, în jurul orei 01:30 GMT. Oficiali australieni au precizat poziția punctului de impact ca fiind la 31 de grade latitudine sudică și 96,3 grade longitudine vestică. Sonda spațială rusească urma să ajungă pe Marte în cursul lunii septembrie a anului viitor. Sonda avea la bord două vehicule de explorare de o contrucție foarte robustă, care este de așteptat să fi rezistat reintrării în atmosferă și impactului cu apele oceanului.

În 1978, un satelit de spionaj rusesc a ars deasupra Canadei

Oficiali ai NASA au declarat că vehiculele au fost construite pentru a rezista unei asolizări pe Marte și cîntăreau 50 de kg fiecare. De asemenea, este de așteptat ca două penetratoare, cu o lungime de doi metri și o greutate de 65 kg fiecare, destinate fixării în suprafața planetei Marte a sondei, să fi rezistat reintrării în atmosferă. Fiecare dintre vehiculele de explorare aveau la bord două mici baterii pe bază de plutoniu, de dimensiunile unei carcase pentru o rolă de film de 35 de mm, ambele conținînd în total circa 200 de grame de material radioactiv.

Cea mai mare navă spațială care a căzut vreodată de pe orbită este stația spațială Skylab, aparținînd NASA, care avea o greutate de 77 de tone. În 1979, Skylab s-a descompus în peste 15.000 de bucăți, care au căzut de-a lungul unei fîșii cu o lungime de 4.400 de km, într-o zonă slab populată din Australia. Cel mai grav accident spațial nuclear a avut loc în 1978, cînd un satelit de spionaj rusesc, de tip Cosmos, a reintrat în atmosferă și a ars deasupra nordului Canadei, împrăștiind resturi radioactive ale reactorului său nuclear pe o mare întindere. Autoritățile sovietice au fost obligate să plătească o masivă operațiune de decontaminare.

Acesta nu este primul accident spațial care implică baterii cu plutoniu, folosite pentru căldură sau energie. În 1964, un satelit american nu a reușit să ajungă pe orbita prestabilită și s-a dezintegrat la o altitudine de circa 80 de km, dispersînd o cantitate de 100 de grame de plutoniu. În 1968, misiunea spațială americană Nimbus B-1 s-a încheiat cu o defecțiune de lansare, însă două baterii cu plutoniu au fost, în cele din urmă, recuperate din apele Oceanului Pacific, fiind refolosite în misiuni spațiale ulterioare.

Rusia anunță că nu există riscul contaminării cu plutoniu radioactiv

Oficialii ruși au declarat, ieri că nu există nici un risc de contaminare cu plutoniu radioactiv provenind din bateriile aflate la bordul sondei spațiale lansată spre Marte sîmbătă, a cărei misiune a eșuat, însă au admis faptul că incidentul reprezintă o lovitură dată programului spațial al Rusiei. *"Este o lovitură teribilă pentru noi toți. Ne-am pus o mulțime de speranțe în această misiune, o misiune care nu are egal în lume"*, a declarat Iuri Milov, directorul programului pentru zboruri automate al Agenției Spațiale Ruse. Milov a declarat că sonda avea la bord 270 de grame de plutoniu 238, o substanță cancerigenă extrem de virulentă, care poate provoca, prin inhalare, cancer al plămînilor sau al sistemului osos. Milov a insistat pe ideea că micile containere în care este stocat materialul radioactiv de la bordul sondei spațiale nu vor constitui nici un fel de amenințare după distrugerea sondei. *"Procesul de producție nu permite dezintegrarea izotopului radioactiv"*, a spus Milov. Oamenii de știință americani au declarat că izotopul de plutoniu 238 nu are utilizări militare și are o perioadă de înjumătățire de 87.5 ani, mult mai scurtă decît a altor materiale radioactive, care rămîn periculoase timp de mii de ani.

Primul ministru belarus vrea să demisioneze

■ *Mihail Cighir nu este de acord ca puterile președintelui Alexander Lukașenko să sporească*

Premierul belarusului, ***Mihail Cighir***, a amenințat că va demisiona dacă președintele ***Alexander Lukașenko*** nu va renunța la planurile de organizare a unui referendum, la data de 24 noiembrie, pentru a-și spori puterile, a declarat, ieri, vicepreședintele Parlamentului, ***Ghenadi Karpenko***, citat de REUTER. Karpenko a declarat presei, în urma unei întîlniri dintre Cighir și lideri parlamentari, că premierul intenționează să demisioneze, dacă președintele Lukașenko nu va accepta o listă de condiții economice și politice, inclusiv anularea referendumului. După întîlnirea cu parlamentarii, Cighir nici nu a confirmat, nici nu a infirmat intenția sa de a demisiona, spunînd: *"Nu așa repede, nu așa repede"*. Președintele Lukașenko a sfidat opoziția crescîndă a parlamentarilor, a Curții Constituționale și a altor organisme ale statului, însă pînă în prezent au demisionat doar una sau două personalități de mică anvergură ale cabinetului. Demisia lui Cighir ar constitui o lovitură puternică pentru Lukașenko. Cighir a fost desemnat prim-ministru în urma victoriei în alegerile din iulie 1994 a lui Lukașenko și era considerat un fidel al președintelui.

Regele Cambodgiei a fost finanțat de China și Coreea de Nord

■ *Norodom Sihanouk recunoaște că a primit sume de bani, dar susține că "nu a fost niciodată corupt"*

Regele cambodgian ***Norodom Sihanouk*** **(foto)** a recunoscut, ieri, că a primit milioane de dolari sub formă de ajutor din partea Chinei și a Coreii de Nord, în perioada în care conducea mișcarea de rezistență din Cambodgia, informează AP. Într-un interviu acordat oficiosului prezidențial, Sihanouk a negat, însă, afirmațiile făcute de oponenții săi, potrivit cărora, în ultimele două decenii, el a fost finanțat anual cu un milion de dolari de către China, bani care au intrat direct în buzunarul său. ***"Nu am fost niciodată corupt și nu am furat nimic în toți acești ani cît m-am aflat în serviciul Cambodgiei și al poporului cambodgian, din 1941 pînă în 1996"***, a afirmat Sihanouk.

Regele Norodom Sihanouk, în vîrstă de 74 de ani, a declarat că statul chinez l-a finanțat anual cu 300.000 de dolari, începînd din 1982, pentru a-și putea îndeplini responsabilitățile ca lider al rezistenței cambodgiene împotriva guvernului marionetă instalat de Vietnam. Ajutorul a fost întrerupt în 1994, la un an de la monitorizarea de către ONU a alegerilor, finalizate prin crearea unui guvern de coaliție. Coreea de Nord a contribuit, la rîndul ei, la ajutorul financiar acordat lui Sihanouk, cu 700.000 de dolari în aceeași perioadă.

Orientul Mijlociu este amenințat de un nou val de atentate

Mubarak: "Temerea noastră este terorismul incontrolabil"

Orientul Mijlociu s-ar putea confrunta cu un ***"val incontrolabil de terorism"*** în cazul în care Israelul nu va respecta acorduri privind retragerea trupelor sale din orașul Hebron, a afirmat președintele egiptean, ***Hosni Mubarak*** **(foto)**, citat de REUTER. ***"Principala mea temere nu se referă la război, ci la terorism"***, declarat Mubarak, în cadrul unui interviu acordat cotidianului italian La Reppublica. "Temerea noastră este terorismul incontrolabil", a mai adăugat el. ***"Acesta nu va lovi numai Israelul, ci și toate statele vecine. Liderii arabi moderați, care depun eforturi în vederea realizării păcii, vor avea dificultăți enorme pentru a continua pe această cale, în cazul în care cealaltă parte nu răspunde propunerilor de pace"***, a mai precizat Mubarak. Negocierile dintre delegațiile palestiniană și israeliană, referitoare la stabilirea unui cadru privind retragerea trupelor israeliene din Hebron au eșuat duminică, Israelul insistînd ca militarii săi să poată reintra în zonele controlate de Organizația pentru Eliberarea Palestinei (OEP) în cazul în care urmăresc un suspect. Arafat a respins orice renegociere a acordului privind retragerea din Hebron, semnat anul trecut de către guvernul de centru-stînga al statului evreu. ***"Nu este numai o problemă de demnitate. Este vorba și despre faptul că populația s-ar putea răscula împotriva poliției israeliene și ar putea încerca să se răzbune, ceea ce nu ar duce la nici o îmbunătățire a situației"***, a afirmat Mubarak.

Antonio di Pietro este hotărît să-și apere nevinovăția

■ *simbolul luptei împotriva corupției din Italia este acuzat de corupție*

Ex-magistratul italian, ***Antonio di Pietro,*** simbolul operațiunii anti-corupție **"Cu mîinile curate"**, a declarat, ieri, că va lupta din toate puterile pentru a-și dovedi nevinovăția și nu va reveni asupra deciziei de a demisiona din ministerul în care lucrează, informează REUTER.

În scrisoarea deschisă adresată premierului Romano Prodi și publicată în ediția de luni a ziarelor italiene, fostul procuror a susținut că a fost atacat de către persoane care nu doresc decît subminarea magistraților participanți la acțiunea "Cu mîinile curate". Di Pietro a criticat săptămîna trecută guvernul italian folosind termeni extrem de duri, după ce a început să fie cercetat sub acuzația de corupție pentru perioada anilor '90, cînd investiga elita conducătoare a Italiei, care era acuzată de corupție. ***"Am înțeles monstuozitatea a ceea ce vor să facă, să mă folosească împotriva validității anchetelor anti-corupție"***, a declarat di Pietro.

Demisia din cadrul magistraturii milaneze, din luna decembrie a anului trecut, a lui di Pietro, a dat naștere unui număr mare de zvonuri legate de forțarea acestuia de a demisiona din acest post. Ultimele acuzații au fost furnizatre de procurorii unui port din nordul Italiei, La Spezia, și sînt legate de numele bancherului internațional Pierfrancesco Pacini Battaglia, care a fost investigat de di Pietro, în anul 1993. Acesta a furnizat poliției o înregistrare a unei convorbiri telefonice în care se spunea că și-a mituit anchetatorii pentru a nu intra la închisoare.

Ministrul german al Apărării, Volker Ruehe

"Statele ex-comuniste ar putea intra mai ușor în NATO decît în UE"

Statele central-europene ar putea adera mai degrabă la Alianța Nord-Atlantică decît la Uniunea Europeană, apreciază ministrul german al Apărării, ***Volker Ruehe***. Ruehe, un fervent susținător al unei integrări rapide în NATO, se opune unei astfel de aderări la UE a statelor ex-comuniste, nepregătite din punct de vedere economic. ***"Poți să te alături Alianței Atlantice cu tancuri vechi, însă să intri în Uniunea Europeană cu tractoare vechi de fermă prezintă oarecari dificultăți"***, consideră Volker Ruehe. Rolul ministrului german al Apărării în politica Germaniei față de Europa Centrală și de Est depășește atribuțiile de șef al politicii defensive a țării, apreciază un articol publicat de ultima ediție a săptămînalului The Economist. Ruehe și influența sa îl surclasează pe însuși cancelarul Helmut Kohl, ca de pildă în problema fixării anului 1999 ca termen-limită pentru primirea de noi membri în NATO. Se pare că Ruehe a luat-o cu mult înaintea celei mai mari părți a politicienilor occidentali, care îi sînt superiori ca funcție, inclusiv înaintea lui Helmut Kohl, scrie The Economist. Siguranța de sine pe care Ruehe o denotă în politica sa l-a aruncat într-un oarecare con de umbră pe colegul său de la Externe, Klaus Kinkel, cel dintîi avînd aura unui șef al politicii externe, apreciază publicația citată. Ruehe și-a asumat greutatea concilierii diferendelor existente între cei mai importanți doi aliați ai Germaniei, Statele Unite și Franța, încercînd să-i convingă pe conducătorii americani și francezi de complementaritatea pozițiilor lor în problemele securității europene. ***"Americanii vor să mai renunțe la sarcinile pe care le au în Europa, iar europenii doresc să dobîndească o identitate mai puternică"***, consideră ministrul Apărării. Ruehe este însă de acord cu Parisul în problema limitării monopolului american asupra comandamentelor NATO din Europa, el considerînd că flancul de sud al Alianței ar trebui să se afle sub comandă europeană.

Yigal Amir poate asculta în celula sa lecțiile de învățare a Bibliei

Un tribunal israelian a hotărît, duminică, că *Yigal Amir* **(foto)**, asasinul fostului premier israelian Yitzhak Rabin, poate asculta în celula sa lecțiile de învățare a Bibliei pe un casetofon, dar a respins cererea criminalului de a-i fi îmbunătățite condițiile de detenție, informează REUTER. "***Mi-am încheiat misiunea cu actul pe care l-am comis și acum doresc să stau și să studiez și nu intenționez să incit pe nimeni"***, a afirmat Amir în fața instanței de judecată, citat de agenția israeliană de presă Itim, preluată de REUTER. Amir, un extremist evreu, l-a asasinat, la 5 noiembrie 1995, pe laureatul Premiului Nobel pentru Pace, pentru a-l împiedica să retrocedeze palestinienilor teritoriile ocupate, pe care el le consideră promise de Dumnezeu poporului evreu. Amir, în vîrstă de 26 de ani, a fost condamnat la închisoare pe viață, plus șase ani, pentru asasinarea lui Rabin și rănirea gărzii sale de corp. Într-un alt proces intentat pentru conspirație, Yigal Amir a fost condamnat la alți șapte ani de închisoare.

SC METALO Chimice SA
Str. Sf. Lazăr nr. 4, bl. P. Curcanu, tel. 032/116162, fax 032/114407

oferă spre închiriere - colaborare
următoarele spații comerciale:

- C. 99 str. Păcurari bl. 554 - 306 m.p.
- C. 217 Bd. Independenței, bl. C1-5 (mag. Mobilă - subsol) - 195 m.p.
- C. 247 Nicolina, bl. 966 (Moldexim) - 315 m.p.
- C. 253 str. Oancea nr. 355 - 32 m.p.
- C. 267 CUG, bl. 1001 - 91,37 m.p.

Cererile solicitanților vor fi depuse
la secretariatul societății
zilnic, între orele 7.30-15.30.

LECOM TRADE SRL
comercializează:
corpuri
de
iluminat
import Austria
pentru iluminatul locuințelor, spațiilor comerciale, birourilor, hotelurilor, spațiilor de prezentare.
Telefon: 032 175158 Telefon Fax: 032 137904

ECOGRAFII
ecograf ultraperformant
Policlinica nr. 2 (Industrială) Iași
Efectuăm ecografii
➢ abdominale (rinichi, ficat, pancreas),
➢ glanda tiroidă
➢ ginecologie
➢ sarcină și glanda mamară
➢ explorări vasculare cu Doppler color.
Specialiști de înaltă ținută profesională
asigură calitatea investigațiilor
dr. Cătălina Arsenescu
dr. Veronica Tănase
dr. Liliana Jurcă
dr. Ivona Lupașcu
Tel: 133088, program zilnic

UNIVERSITATEA "AL. I. CUZA" Iași
FACULTATEA DE CHIMIE
organizează în ziua de 25.11.1996, ora 8,00
concurs pentru ocuparea postului de
PROGRAMATOR IV
Condiții: • studii superioare, Facultatea de Informatică
Cerințele postului: cunoștințe avansate de programare: DBASE, FOXPRO, MS-DOS, WINDOWS.
Editare de texte: WORDPERFECT, WORD 6, AMIPRO.
Candidații vor depune pînă la data de 22.11.1996, un dosar plic care să conțină următoarele acte:
■ copie după actul de studii ■ recomandare de la ultimul loc de muncă ■ curriculum vitae ■ adeverință medicală de la dispensarul de care aparține candidatul ■ copie după carnetul de muncă capit. I și IX sau I și VI.
Relații suplimentare se pot lua de la sediul facultății din bd. Chimiei - T. Vladimirescu.

TOP Model

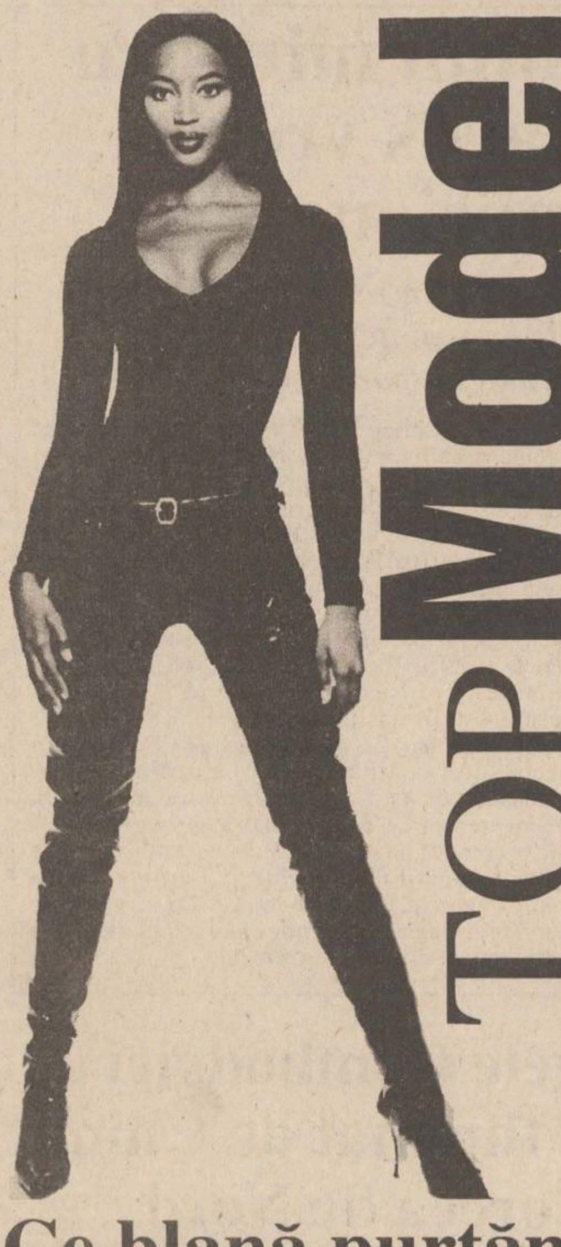

Ce blană purtăm?

În acest an, în colecțiile pentru toamnă-iarnă ale marilor creatori s-a remarcat în special blana neagră cu firul lung. *Laura Baggiotti* ne propune însă să intrăm de urgență în **Asociația pentru Protecția Animalelor** și să ne orientăm către modele de tigri sau leopard, desenate cu talent de cei care au creat noile modele ale imitațiilor reușite de blană. Aceste imprimeuri ne ajută să fim mult mai apropiate de modelul aproape de neatins, dar atît de dorit al femeii-felină. Culoarea albă a vulpițelor și a iepurașilor este și ea în topul preferințelor. Aspectul ei diafan nu face decît să îndulcească frigul care ne amenință. Din blană putem avea paltoane și scurte ca piese de sine stătătoare; ea mai poate fi folosită la diverse accesorii: căciuli, gulere, mănuși. Linia din acest an a gulerului este de dimensiune mică la baza gîtului, circular. Aceeași dimensiune o putem avea ca bordură la mîneci și poale. Naturală sau sintetică, blana este cel mai frumos accesoriu al iernii. **(MSO)**

Christian Lacroix

Un regizor al femeilor pe scena vieții

Casa Lacroix a apărut în 1987. La început a fost finanțată de Bernard Anault, cel care deținea în acel moment și **Casa Dior**. ***Christian Lacroix*** a studiat arta și istoria costumului în Europa. Înainte de a lucra sub propriul său nume a colaborat la **Hermes** și a reînoit stilul casei **Patou** din Paris. A început prin a crea mini-crinoline excentrice inspirate din nebuneasca creație a ***Viviennei Westwood***. Ce e particular în creația lui și ceea ce-l definește este folosirea materialelor prețioase pentru hainele practice ce se poartă zi de zi. A realizat în acest sens halate de lucru din satin sau catifea și mantouri sport din tafta cu glugă din blană de vizon. Este cunoscut pentru plăcerea de a folosi culori tari și de a imprima cu motive exotice stofe clasice prin structură. Multe din colecțiile sale sînt inspirate de vestimentația indiană. Clientela lui **Lacroix** pentru ***"haute-couture"*** nu depășește o sută de persoane. De altfel această cifră este specifică și pentru alte case celebre de modă la această secțiune. Dar aceasta este marea lui pasiune. De aceea și colecțiile sale de ***pret-a-porter*** sînt apropiate ca fel de tratare de producția unicat. Pentru a îmbrăca cei cîțiva privilegiați care se bucură de modelele sale de ***"haute-couture"***, el lucrează în echipă cu artizani de elită, cei care brodează, execută dantele și diverse alte accesorii speciale. De asemenea echipa sa de colaboratori reunește nume de marcă, precum celebrul coafor ***Alexandre***, care îi finisează aparițiile manechinelor din faimoasele sale parade și celebra creatoare ***Sylvie Skinazi***, cea care a desenat majoritatea motivelor ornamentale ale textilelor, care au făcut de altfel celebră **Casa Lacroix**.

Femeile trebuie să-și joace propriile lor roluri...

Ultima colecție a lui ***Christian Lacroix*** a definit ideea de bază a întregii lui creații, prin care susține că vestimentația este un costum. După concepția lui ***Lacroix***, doamnele trebuie să-și aleagă costume pentru a le defini personalitatea.

Noul rol al femeii acestui sfîrșit de secol este unul foarte romantic, de fapt o reîntoarcere în timp, la frumoasele haine ale epocii de aur a Hollywood-ului, cu vestoane cambrate, cu fuste mulate pe șolduri și coapse, cu lungimea pînă la jumătatea genunchiului, pentru a nu arăta prea mult, dar nici nu a ascunde, cu clini și multe accesorii din taftale, satinuri și dantele. O croială îndrăzneață ce descoperă complet umerii, face ca restul să pară o superbă rochie de seară, chiar dacă este o propunere pentru o vestimentație de zi.

derii florale foarte colorate ce intesc ușor de propunerile lui **Ungaro** sînt dispuse de-a lungul cusăturilor pentru a crea adevărate ghirlande de sărbătoare. ***Lacroix*** crede (și este foarte importantă părerea lui, fiind unul dintre cei mai celebri creatori de modă la ora actuală) că rolul femeii va fi de acum înainte unul foarte romantic, construit de pălării cu boruri largi, ornamentate cu pene și din rochii foarte feminine cu accesorii pline de farmec și multă gingășie. Să fie Lacroix un visător?

O scenă prea puțin încăpătoare pentru fast și culoare

Rochiile de seară, care au fost dintotdeauna partea de rezistență a colecțiilor lui ***Lacroix***, au adus o linie inspirată din frumoasa perioadă a începutului de secol, cea care știa că decolteul și accesoriile lui sînt în special construite pentru a scoate în evidență frumusețea gîtului și gingășia chipului. Mîneca este tratată foarte amplu, cu multe detalii și accesorii. Talia este foarte centrată, cu prelungire în triunghi, ca la domnițele de altă dată, montată pe o fustă extrem de amplă care îngustează optic foarte mult circumferința taliei, care devine al doilea centru de atenție. Nasturi mărunți, acoperiți de materialul rochiei, ne întorc cu gîndul la castitatea timpurilor de odinioară. Această secțiune poate fi o majoră inspirație pentru cei care doresc să-și facă o frumoasă rochie de revelion, cea care este a doua ca importanță în ierarhia rochiilor festive, prima rămînînd cea de mireasă. Cromatica este foarte diversă: de la o tafta foarte lucioasă verde, pînă la un voal brodat albastru cu violet și o amplă pelerină în aceeași tonalitate.

Să fie vestimentația un costum, pentru rolurile noastre de fiecare zi? Numai practica ne-o poate dovedi și intențiile noastre bune...pe marea scenă a vieții. **(Magda SFICLEA OBREJA)**

TELECINEMATECA

Pupi Avati

"Ultimo minuto"

■ *ora 21.04, programul 1*

Se poate observa, urmărind evoluția artelor universale, că, din cînd în cînd, apare o acută criză de limbaj, la nivelul fiecărei arte, dar și la nivelul tuturor artelor, o astfel de criză conjugîndu-se și cu alte forme de manifestare a culturii. Din punctul de vedere al generalizării unei crize, secolul XX este un exemplu convingător de confruntări, de conflicte, de radicalisme. În arte, o încercare de rezolvare a acestei crize, aparține marii avangarde din prima jumătate a acestui secol, cu rădăcini în ultimele decenii ale secolului trecut. La modul pur, avangardele, în general, nu au generat capodopere. Dar atunci cînd le-au generat, ele au trădat respectivul curent de avangardă sau chiar de non-avangardă, manifestul sau manifestele acestuia. Aceștia sînt marii creatori, titanii, puternice personalități creatoare. În Italia, în cinematografie, neorealismul a generat capodopere, autorii lor cei mai valoroși fiind ***Roberto Rossellini*** și ***Vittorio de Sica.*** Dar chiar dacă aceste capodopere au fost fidele poeticii acestui curent, prin autorii lor, depășesc rigorile acestei școli, deschizîndu-se, larg, altor aventuri artistice. ***Titanii, Luchino Visconti, Michelangelo Antonioni și Federico Fellini,*** s-au desprins programatic de neorealism, fiind, fiecare în felul său, un deschizăgtor de drumuri. Și, după ce aceștia și-au realizat capodoperele, inevitabil, ca în multe alte momente similare, a apărut o nouă criză de limbaj, în cazul nostru, cinematografic.

În cinematografia italiană, o astfel de criză de limbaj, începe să se manifeste din anii '70. ***Pupi Avati*** (a se vedea "Monitorul" și nr. 94 și 124 din 1996), într-un anumit sens, este produsul acestei crize. Colaborînd împreună cu fratele său, Antonio, el parcurge un drum artistic, de la "cinematograful comercial" la "cinematograful de autor". Cu această trecere, el își modifică și optica, își diversifică temele, motivele, ideile, mijloacele de expresie, tonul. Dar și registrul dramatic, în perioada "cinematografului de autor" folosind și fantasticul. O trăsătură comună multora din filmele sale este investigarea autobiografică, evocarea locurilor și ambianțelor locurilor natale. Filmele sale sînt expresia preocupărilor, mentalității omului modern, urbanizat.

Filmul ***"Ultimul minut"***, realizat în 1987, este un film, ca pretext, din lumea fotbalului, nu numai cel mai popular sport, dar un adevărat univers de aspirații, de pasiuni, de glorii și eșecuri, cu răsunete în toate straturile sociale, și la toate vîrstele. Există, în secolul nostru, "de consum", printre multe alte stări, și "starea de fotbal". Pentru unii, chiar, fotbalul este un mod de existență. Jucători și spectatori se simt solidari în aceleași înfrîngeri și victorii, în aceleași deziluzii și aspirații. Fotbalul este unul dintre cele mai sensibile aparate cu care se poate măsura tensiunea acestui secol contradictoriu și neunitar. Walter Ferroni, strălucit interpretat de Ugo Tognazzi, un mare comic, și mare mai ales în ultima perioadă a carierei sale actoricești, este unul dintre "credincioșii" fotbalului, iar nu unul care trăiește din fotbal, din speculații. Ca manager al unei echipe de fotbal, el își contopește destinul său cu acela al echipei care, în fond, este proiecția, în afară, a propriei sale lumi interioare. Dorind ca echipa de fotbal pe care o reprezintă să-și păstreze, permanent, un loc fruntaș, prin ea, el însuși, se vede înălțat. Nu este un capriciu, nu este o ambiție, ci un traiect existențial spre o dorită împlinire. El este un căutător de absolut, printr-o aparent, preocupare banală, deși atît de acaparatoare. Walter Ferroni este un visător, un idealist, un naiv, un pur, un om moral. Și tocmai prin aceste trăsături care îl fac, la prima vedere, cam anacronic, trăsături care îi degfinesc personalitatea, el intră în conflict, inevitabil, cu spiritul, dominant pragmatic, al acestui secol. El este deci un învins, dar un învins victorios.

Walter Ferroni privește fotbalul cu o sensibilitate de om de cultură. Înțelegerea, atitudinea lui, sînt de înfățișare clasică. În tot ceea ce simte și gîndește, în bucuriile și dezamăgirile lui, el vede și pune o motivație morală, după cum vede și pune între "minte" și "trup" o relație e armonie, de armonizare. Un rol subtil într-un film agreabil. **(Mircea DUMITRESCU)**

Trebuie să ne fie frică de transparențe ?

Una dintre cele mai importante tendințe în moda actuală este cea a confecționării vestimentației din materiale transparente. În ultimul timp chiar și în vestimentația masculină a apărut acest element propriu pînă acum doar celei feminine. Cămăși transparente negre și roșii nu mai pot acoperi bicepșii și pectoralii cunoscuților noștri. Dar ce ne facem dacă ele sînt purtate de domnișoare, așa după cum ultimele colecții de modă ne-o recomandă? Spectacolul modei nu trebuie luat întotdeauna ca atare. Toate tendințele prezentate într-o colecție de scenă pot fi uneori exagerate pentru ca impactul să fie mai mare. De aceea, trebuie să extragem doar ideea de transparență. Ce înseamnă acest lucru? Posibilitatea de a vedea contururile corpului acolo unde este mai puțin tradițional să le vedem. Vom chibzui cu maximă sinceritate dacă este bine ca prin transparență să lăsăm să se vadă linia taliei (dacă nu cumva este prea groasă), dacă vom da voie a se citi curbura coapsei (dacă nu cumva este o paranteză), dacă vom lăsa să se localizeze conturul bustului (dacă nu cumva este mai jos decît trebuie). Ca în toate momentele trebuie să fim conștiente că putem purta și vestimentație transparentă (sau înlocuitori ai acesteia, precum un tricotaj cu ochiuri mari, o plasă mai puțin deasă, un material traforat), dar dożată foarte riguros cu materiale opace care vor fi poziționate acolo unde corpul nostru este mai bine să nu fie văzut. Chiar dacă moda ne oferă o infinitate de soluții care se adaptează foarte bine unui corp perfect, este întotdeauna bine să fim realiste. Nu vom alege decît pe acelea care ne avantajează, dar nu vom renunța niciodată de a ne face plăcerea de a avea o interpretare a oricărei tendințe care ne place foarte mult. De aceea, dacă ne place transparența - vom purta două piese suprapuse, una străvezie care se poartă peste o alta opacă, care sîntem sigure că ne stă foarte bine. De asemenea, putem purta o rochie opacă ce are incluziuni bine gîndite ale materialelor cu proprietăți transparente. Concluzia este că nu trebuie să ne refuzăm niciodată nimic din ceea ce ne atrage foarte mult, dar întotdeauna trebuie să fim conștiente că trebuie să alegem doar ceea ce ni se potrivește. **(SOM)**

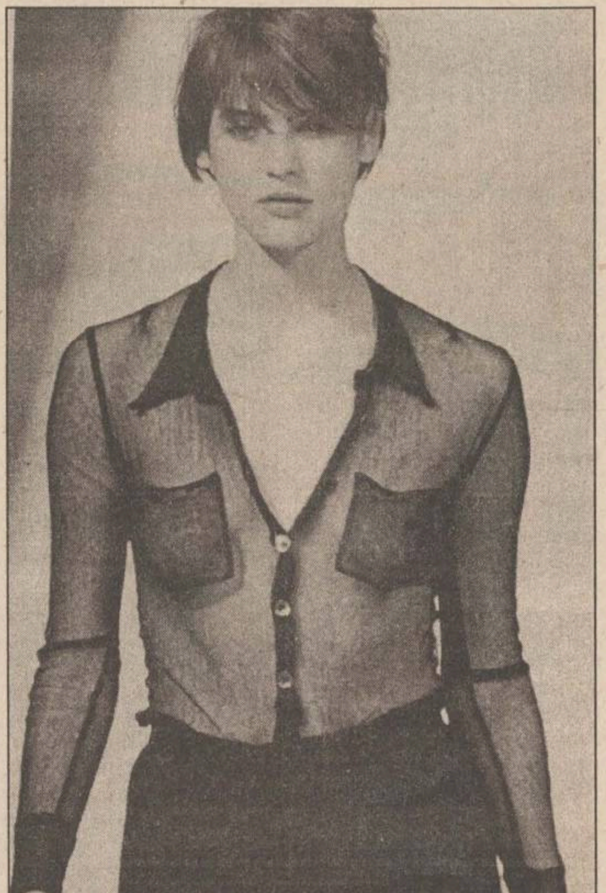

TopStyle News

POFTA VINE CÎNTÎND După succesul de anul trecut, dar, mai ales, după cel înregistrat, recent, în Japonia, supermodelul *Naomi Campbell* a decis să-și continue (și) cariera muzicală.Ea a început compunerea unor noi piese, în compania lui *Nathan Moore*.

CLAUDIA - ÎN VIZORUL POLIȚIEI Alt top-model celebru, *Claudia Schiffer*, a fost strașnic păzită de poliție cu ocazia unei ședințe de fotografii. Motivul era mai mult decît simplu: sutienul pe care-l purta Claudia și căruia-i făcea reclamă era din diamante! Tot Claudia, îmbrăcată într-o superbă rochie neagră, cu un decolteu generos, i-a cucerit pe ruși, cu ocazia participării la sărbătorirea Moscovei.

FORD - DAR NU MAȘINĂ! Numele de Ford s-a impus și în domeniul modei datorită tînărului ***Tom Ford***, ce a lansat un nou curent, prin accentuarea feminității și senzualității vestimentației feminine, dar și prin estomparea granițelor între aceasta și vestimentația destinată bărbaților.

BĂRBAȚII AU DREPT LA CĂLDURĂ În nou lansata sa colecție de modă masculină, ***Giorgio Armani*** afirmă că și îmbrăcămintea bărbaților poate fi încălzită de culori, drept care recomandă, pentru această iarnă, griul, cremul, ocrul și negrul.

FEMEILE ȘI TEATRUL *Christian Lacroix*, tot într-o colecție nouă, lansează modele fastuoase și spectaculoase. În acest fel, a precizat el, se vine în întîmpinarea dorinței femeilor de "teatralizare".

ACADEMIE PENTRU MODĂ Recent creată, Academia Julien își propune să fie un pionier în formarea specialiștilor creației în domeniul textil.

Mîine, în pagina "Magazin"

Aflați ce veți putea citi în numărul de joi al săptămînalului

NORD-EST MAGAZIN

O publicație pentru curioși!

SFOS FUNDAȚIA SOROS PENTRU O SOCIETATE DESCHISĂ
Str. Moara de Foc 35, 6600 Iași, România, P.O. Box 6-1356
☎ 032/252920, 252922 Fax: 032/252926 E-Mail: iasiall@iasi.soros.ro

Fundația Soros pentru o Societate Deschisă

anunță programul

ARTSLINK

Programul oferă burse de 6 săptămîni în perioada noiembrie - decembrie 1997 într-o instituție culturală americană pentru tineri artiști și pentru manageri culturali din Europa Centrală și de Est.

Programul constă din două sesiuni de lucru, sesiuni care vor oferi posibilitatea participanților de a stabili contacte directe atît cu colegii din țările Est-Europene cît și cu artiști americani.

Instituțiile gazdă vor asigura pregătirea practică a bursierilor în domeniul lor de interes, avînd prilejul să participe direct la activitatea lor. Domeniile artistice la care se referă programul sînt: literatură, arte vizuale, design, media, artele spectacolului.

Nu sînt acceptați studenți, amatori, ziariști, persoane care au mai beneficiat de această bursă în anii precedenți.

Candidații vor trebui să prezinte un scurt proiect pe care ar dori să-l realizeze ca bursieri ARTSLINK.

Pentru formulare de înscriere și informații suplimentare vă așteptăm la sediul Fundației Soros, str. Moara de Foc nr. 35, et.7, Iași, tel: 032/252920; 252922. Program cu publicul: luni-joi între orele 14-17.
Coordonator de program : Gabriela Petrea.

Termenul limită de depunere a dosarelor: 2 decembrie 1996.

PROINF S.R.L. Iași
CENTRUL PENTRU INSTRUIRE ÎN INFORMATICĂ
organizează cursuri de instruire pentru:
- formare operatori (DOS, WINDOWS, utilitare)
- operare UNIX (cu aplicații INTERNET)
- inițiere în programare P.C. (DBASE, FOX PRO, C)
- formare utilizatori PC (contabilitate, proiectare asistată, tehnoredactori)

Str. Golia 14, tel-fax:032/ 115944

SFOS FUNDAȚIA SOROS PENTRU O SOCIETATE DESCHISĂ
Str. Moara de Foc 35, 6600 Iași, România, P.O. Box 6-1356
☎ 032/252920, 252922 Fax: 032/252926 E-Mail: iasiall@iasi.soros.ro

Fundația Soros pentru o Societate Deschisă
anunță concursul de burse pentru
Universitatea Americană din Blagoevgrad (Bulgaria)

Programul se adresează absolvenților de liceu promoțiile 1995, 1996 și 1997 care doresc să urmeze cursurile acestei Universități în unul din domeniile: Applied Economics, Business Administration, Computer Science, English, History, Journalism - Mass Communication, Political Science - International Relations.

Cursurile se desfășoară în limba engleză, pe o perioadă de patru ani, cheltuielile fiind acoperite în totalitate de Fundația Soros. Candidații trebuie să aibă media generală de absolvire a liceului de minim 8.00.

Data limită de depunere a dosarelor este 16 decembrie 1996.

Formulare de înscriere și informații suplimentare de pot obține la sediile Fundației Soros pentru o Societate Deschisă din:

Iași, Str. Moara de Foc, nr. 35, etaj 7, telefon: 032-252920; 252922; fax: 032 - 252926
București, Calea Victoriei, nr. 155, bl. D1, sc. 7, et. 3, telefon: 01-6506325
Cluj, Str. Țebei nr. 21, telefon: 064-420480
Timișoara, str. Semenic, nr. 10, telefon 056-199960.
Coordonator de program: Marilena Sîrbu
Program cu publicul de luni pînă joi între orele 14,00-17,00.

CERAMICA SA IAȘI
Calea Chisinăului nr. 176, tel. 032/135590, fax 032/130602

Ca urmare a creșterii prețurilor la combustibilii înglobați în produsele ceramice, începînd cu data de 15.12.1996,
SC CERAMICA SA Iași majorează prețurile cu 25%.

UNIVERSITATEA "AL. I. CUZA" Iași
FACULTATEA DE GEOGRAFIE
Catedra de Geologie-Paleontologie

organizează concurs în ziua de 28.11.1996, ora 8,00 la sediul catedrei, pentru ocuparea postului de

LABORANT II

Condiții: • studii medii

Candidații vor depune pînă la data de 26.11.1996, un dosar plic care să conțină următoarele acte:
■ copie după actele de studii ■ recomandare de la ultimul loc de muncă ■ curriculum vitae ■ cazierul judiciar ■ adeverință medicală de la dispensarul de care aparține candidatul ■ copie după carnetul de muncă capit. I și IX sau I și VI.

Bibliografia și tematica de concurs sînt afișate la sediul catedrei.

BIBLIOTECA
CENTRALA UNIVERSITARA
M. EMINESCU IASI

Victor Ciorbea - noul prim-ministru

Victor Ciorbea **(foto)**, primarul general al Capitalei, este noul prim-ministru al României, fiind desemnat pentru această funcție în urma ședintei Biroului de Conducere, Coordonare și Control (BCCC) al PNȚCD desfășurată ieri la București. Unul dintre cei patru vice-prim-miniștri ar putea fi ***Varujan Vosganian***, senator AR (Alternativa României). ***"Alegerea lui Victor Ciorbea este cea mai bună care se putea face. Cu el se poate lucra"***, ne-a declarat ieri în exclusivitate senatorul AR Varujan Vosganian. Acesta ne-a precizat că, în locul ofertei neoficiale pe care i-a făcut-o PNȚCD de a primi portofoliul Finanțelor, el înaintează o contra-ofertă pentru ministerul Reformei deținut încă de Mircea Coșea. Pentru funcția de premier al României au mai candidat Radu Vasile, senator, secretarul general al PNȚCD, și Ulm Spineanu, senator, vicepreședintele PNȚCD. În timp ce numele acestora au fost deseori alăturate acestei funcții, iar progamele lor de guvernare au fost prezentate pe scurt de mass-media, numele lui Victor Ciorbea a fost menționat recent, iar despre programul său de guvernare nu se știa nimic pînă ieri. Noul premier al României este doctor în drept și a devenit cunoscut opiniei publice în calitate de președinte al Confederației Sindicatelor Democratice din România- funcție la care a renunțat pentru a se înscrie în PNȚCD și pentru a candida la alegerile locale din 2 iunie a.c. Numirea sa în funcția de prim-ministru impune organizarea de noi alegerea pentru ocuparea fotoliului de primar general al Capitalei, post dorit încă de la 2 iunie de Viorel Lis (CDR) și Anton Vătășescu (USD). **(Monica TOMA)**

Amănunte în pagina 8A

MIERCURI
20 noiembrie
1996
Anul VI,
Nr. 275 (1640)
20 PAGINI
700 LEI

pentru Republica
Moldova - 50 bani

Ziarul care stă de vorbă cu oamenii!

Monitorul

SECȚIUNEA
A
ȘTIRI,
OPINII,
COMENTARII

Înainte de a anunța Poliția, Salvarea sau Pompierii, sunați la MONITORUL!
271.271

Director general: Daniel CONDURACHE

Redactor șef: DAN RADU

Bancnota de 50.000 de lei are semne de recunoaștere pentru nevăzători

■ *hîrtia include elemente speciale de siguranță*

De astăzi, 20 noiembrie a.c., Banca Națională a României a pus în circulatie bancnota cu valoare nominală de 50.000 lei. Noua hîrtie bancară are dimensiunile de 155 x 70 mm, cu o toleranță de plus sau minus 1 mm, este imprimată pe hîrtie specială, în masa căreia este inclus un filigran ce reproduce portretul compozitorului George Enescu și un fir de siguranță complet incorporat. Dacă pe fața bancnotei este imprimat chipul lui George Enescu, pe verso se poate vedea imaginea sfinxului din Munții Bucegi, alături de o serie de simboluri muzicale, între care un fragment din partitura operei "Oedip Rege". Culoarea dominantă este albastru-violet. Spre deosebire de bancnotele apărute pînă acum, cea de 50.000 de lei include elemente speciale de siguranță, cum ar fi imprimarea înaltă (în relief), filigranul centrat, firul de siguranță incorporat, imaginea latentă, liniatură specială antiscaner și anticopiere, precum și un simbol de contrapunere față-verso. Nevăzătorii beneficiază și ei de un semn de recunoaștere, care este un cerc cu diametrul de 5 mm, imprimat în relief pe fața bancnotei și poate fi detectat prin palpare. **(Alina BURADA)**

Stiind că-l paște pușcăria

Miron Cozma vrea să se pună bine cu noua putere

■ *liderul minerilor a declarat că schimbarea totală a puterii este benefică pentru țară*

Schimbarea completă a puterii politice în România este benefică pentru țară, a declarat, luni, în exclusivitate pentru PRO FM, liderii minerilor din Valea Jiului, ***Miron Cozma.*** El spune că, prin aceasta, românii au demonstrat lumii că au personalitate și că sînt o natiune serioasă. Cozma susține că a fost de acord mai demult cu schimbarea, deși nu și-a făcut publică opinia. În calitate de lider al mai multor organizații sindicale, Cozma i-a trimis un mesaj de felicitare lui ***Emil Constantinescu***, pentru victoria în alegeri. El dorește succes celor care au preluat puterea în România și spune că nu se teme de presiunile pe care crede că noii guvernanti le-ar putea face asupra sa. Aceasta deoarece liderul minerilor are încredere în înțelepciunea lui Emil Constantinescu și a celor care-l sfătuiesc. Totuși, Miron Cozma amintește că în 1991 a fost felicitat de liderii CDR pentru dărîmarea guvernului Petre Roman și, de aceea, consideră ca lipsită de demnitate alianta dintre CDR și USD, formațiuni politice inamice în urmă cu cîțiva ani. Liderul minerilor din Valea Jiului consideră că, în România, timpul răzbunărilor, al mineriadelor și altor acțiuni de forță a trecut.

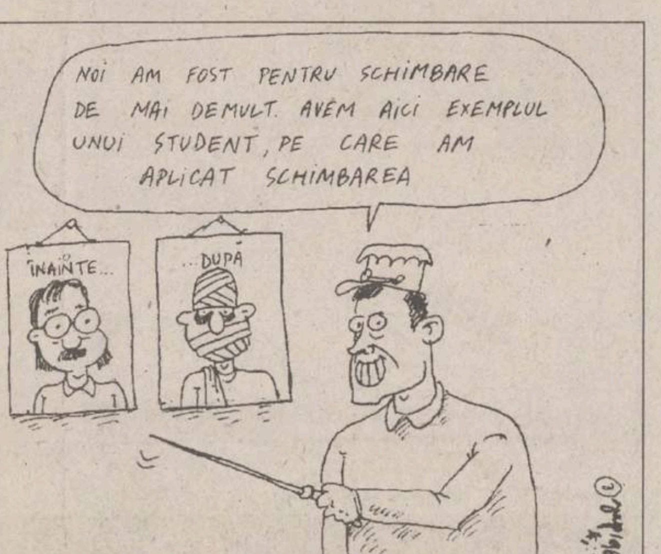
NOI AM FOST PENTRU SCHIMBARE DE MAI DEMULT. AVEM AICI EXEMPLUL UNUI STUDENT, PE CARE AM APLICAT SCHIMBAREA
ÎNAINTE...
...DUPĂ

O hotărîre absolut surprinzătoare

Ion Solcanu se retrage din actuala funcție de președinte al PDSR Iași

■ *posibilul succesor: deputatul Dumitru Mugurel Vintilă*

Conferința de presă de ieri a PDSR - prima după anunțarea rezultatelor definitive ale alegerilor din acest an - a fost marcată de tensiunea iscată între membrii filialei. Cauzată de rezultatele obtinute pe plan național de PDSR și mai ales de eșecul lui Ion Iliescu în cursa pentru Cotroceni, atmosfera în care s-au desfășurat discuțiile cu jurnaliștii a marcat adevărate dueluri verbale între senatorul ***Ion Solcanu*** și deputatul ***Dumitru Mugurel Vintilă*** alături de care s-a plasat fostul prefect ***Dan Gâlea.***

Situația tensionată din cadrul filialei locale a fost confirmată și de intenția senatorului Ion Solcanu de a se retrage din funcția de președinte al PDSR Iași. Decizia respectivă a fost justificată de acesta prin problemele de sănătate ce l-au marcat în perioada campaniei electorale. (Reamintim cititorilor că în urmă cu cîteva săptămîni senatorul PDSR a fost internat, invocînd probleme cardiace).

Solcanu crede că partidul său a pierdut alegerile deoarece a fost confundat pe buletine cu PSMR

Analizînd cauzele eșecului electoral înregistrat de PDSR și candidatul său la funcția de președinte al României, Ion Solcanu a precizat că la baza acestor rezultate stau două elemente: confuzia realizată prin apariția pe buletinul de vot a PSMR și absența candidaților din campania electorală. Conform opiniei acestuia, confuzia generată de asocierea dintre PDSR și PSMR a ***"costat" partidul peste 15.000 de voturi la ambele Camere. În acest context, senatorul PDSR a menționat că "insuccesul lui Ion Iliescu poate fi pus și pe seama PDSR".***

Ținînd cont de rezultatul alegerilor, Ion Solcanu a sugerat că este necesară o restructurare a tuturor organizațiilor. Acest proces ar trebui să se finalizeze cu reorganizări la vîrful partidului. Întrebat dacă vizează anumite nume din conducerea partidului sau din partid, Ion Solcanu a afirmat că vor trebui să plece toți cei care sînt corupți.

Vintilă a știut că va fi deputat de opoziție

Plusînd, deputatul Dumitru Vintilă a declarat că organizarea conferinței de presă de ieri nu este întîmplătoare, ci se datorează propunerii sale ca procesul de analiză a rezultatelor alegerilor să fie demarat și finalizat cît mai curînd cu putință. Această analiză, în opinia acestuia, este cu atît mai necesară cu cît eșecul din alegerile generale reprezintă o continuitate a insuccesului din locale. ***"La nivel național, am știut că voi candida pe listele unui partid de opoziție și cu marele pericol ca Ion Iliescu să piardă alegerile".***

Aceeași analiză lucidă și incisivă a rezultatelor alegerilor a făcut și fostul director de campanie electorală a PDSR Iasi, Dan Gâlea.

Colaborările parlamentare viitoare preconizate de PDSR sînt în acest moment confuze. Declarînd că PDSR va trebui să suplinească, la nivelul Parlamentului, absența stîngii, senatorul Ion Solcanu a remis un mesaj cu tente naționaliste, indicînd prin aceasta o eventuală re-apropiere de PUNR.

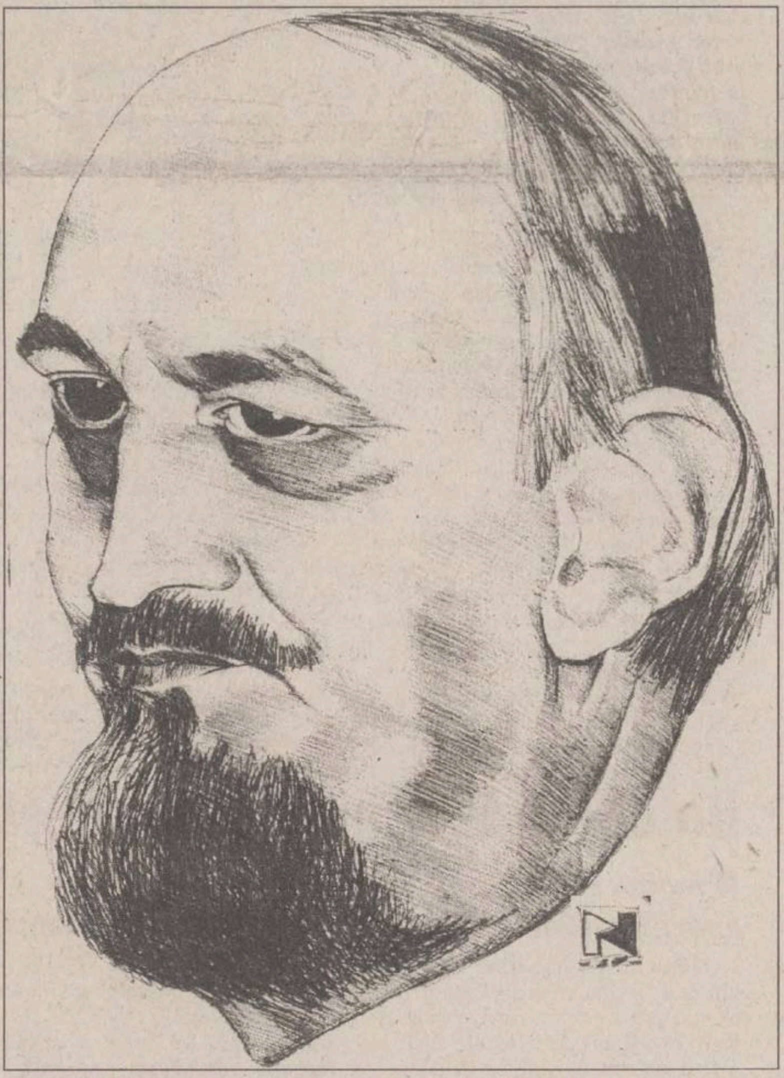

Contraatacînd, Dumitru Vintilă a precizat că PDSR va milita pentru o stîngă progresistă, avînd ca bază doctrina social-democrată.

În acest context, Ion Solcanu a precizat că ***"PDSR va sprijini ca partid politic autoritatea viitorului președinte prin recunoașterea sa în această calitate și nu prin negarea și contestarea sa permanentă, așa cum s-a întîmplat cu Ion Iliescu". "Chiar dacă îmi voi ridica pălăria în fața lui Emil Constantinescu, asta nu înseamnă că sînt de acord cu el"*** - a conchis senatorul PDSR. **(Dănuț DUDU)**

La casele de schimb și pe piata neagră

Dolarul scade

Dolarul scade din nou în raport cu moneda națională pe piața caselor de schimb și pe piața neagră, ajungînd ieri la 4.600-4.800 lei/USD fată de cotația de luni de 4.800-4.950 lei. Dolarul a scăzut începînd de vineri, cînd s-a înregistrat cel mai ridicat nivel de 5.000-5.100 lei/USD din acest an, cu 400-500 lei/USD mai mult decît în ziua precedentă.

Reprezentanți ai caselor de schimb valutarconsideră că tendința de scădere a dolarului în raport cu leul va continua și în zilele următoarele. Ei afirmă că de cîteva zile se înregistrează o creștere mare a ofertei de valută, dar nu este susținută de o cerere pe măsură, ceea ce implică o stocare a resurselor în lei. Luni, 18 noiembrie, multe case de schimb și-au întrerupt activitatea după cîteva ore, deoarece nu mai aveau lei.

Pe piața neagră, dolarul a scăzut la 4.600-4.700 lei/USD de la 5.200 lei/USD, speculanții afirmînd că angrosiștii nu mai solicită valută, deoarece deja și-au mobilizat toate resursele în lei și în mărfuri pentru sărbători.

Uleiul comestibil s-a scumpit cu 30%

■ *prețul cu amănuntul al uleiului produs de "Unirea" SA Iași este de 2225 lei/sticla de 0,5 l*

Începînd cu această săptămînă, societatea comercială "Unirea" SA, cel mai mare producător de ulei din zona Moldovei, a majorat prețurile la uleiul comestibil de floarea soarelui cu aproape 30%. Prețul cu amănuntul al unei sticle de 0,5 litri cu ulei comestibil este de 2.225 lei. După cum ne-a declarat ***Ioan Costin,*** directorul tehnic al SC "Unirea" SA, prețul de livrare (la care se adaugă TVA 9% și rabatul comercial) este în prezent de 1.730 lei/sticla de 0,5 litri și 3.300 lei/litrul - uleiul vrac. Ieri, acest produs lipsea din majoritatea magazinelor alimentare din Iași, urmînd ca unitățile să se aprovizioneze cu ulei la prețul majorat. **(R.N.)**

NOUTĂȚILE ZILEI

BEC a comunicat

Rezultatele finale ale alegerilor prezidențiale

Datele finale ale numărării voturilor comunicate, ieri, de BEC, îl indică pe Emil Constantinescu cîștigător al alegerilor prezidențiale cu 54,51%, urmat de Ion Iliescu, cu 45,59%.

Noul președinte al României a obținut 7.054.906 de voturi, din totalul celor considerate valabile, de 12.972.485. Contracandidatul său a avut 5.194.579 de voturi.

La scrutinul de la 17 noiembrie au fost anulate 102.579 de voturi, reprezentînd 0,8% din totalul opțiunilor electorale exprimate.

Judecătorul Paul Mitroi a anunțat că, pînă în prezent, la BEC nu a fost depusă nici o contestație.

La Conferința Natională a PDSR

Oliviu Gherman vrea să-i dea posibilitatea lui Ion Iliescu să devină președintele PDSR

Președintele executiv al PDSR, Adrian Năstase, a anuntat, ieri, într-o conferință de presă, că Oliviu Gherman **(foto)** "vrea să îi dea posibilitatea" lui Ion Iliescu să devină președintele PDSR. Oliviu Gherman va rămîne în conducerea PDSR și senator al partidului, a precizat Năstase. El a anunțat că viitoarea Conferință Națională a PDSR va avea loc în februarie 1997. Delegația Permanentă a PDSR va analiza, în perioada următoare, rezultatele în alegeri și va fixa responsabilități pentru aceste rezultate.

Într-un mesaj către tară

Regele Mihai recomandă noii puteri să ocolească "vînătoarea de vrăjitoare"

Fostul suveran al României, Regele Mihai **(foto)**, a adresat, ieri, un mesaj către români, în care urează succes celor aleși să guverneze România. Regele afirmă că, de-acum înainte, "democrația trebuie să-și îndeplinească promisiunile" și că trebuie ocolite "vînătoarea de vrăjitoare și reproșurile". Mesajul sugerează că fostul suveran nu consideră prioritară deschiderea unei dezbateri în privința formei de guvernămînt. "Nu este nici momentul unor dispute legale sau constituționale fără sfîrșit", se afirmă în mesaj.

Citiți zilnic
Monitorul
pe Internet
http://www.nordest.ro/

Nord Est Communications S.A.
tel. 032 - 271333, fax 032- 270415
E-mail: necomm @ necomm.ro

MONITORUL DE IAȘI

Presedintele Consiliului Judetean declară

"Emil Constantinescu trebuie să facă descentralizarea administrativă"

Duminică, 17 noiembrie a.c., Liviu Antonesei **(foto)**, președintele Consiliului Județean (CJ) Iași a votat la secția din incinta Aeroportului Internațional Otopeni - București.
Ieri, după ce a aflat rezultatele finale ale scutimului pentru alegerea președintelui României, Liviu Antonesei l-a felicitat pe Emil Constantinescu pentru victoria sa în alegeri. "Trebuie să salutăm noua conducere a țării. De la noii conducători nu doresc decît să ducă la îndeplinire toate promisiunile legate de administrația locală. Să facă descentralizarea administrativă în ceea ce privește finanțele publice, adică fiecare județ să-și gestioneze resursele financiare obținute pe plan local. Nu este corect ca marea parte a banilor să plece la București, de unde să fie împărțiți după principii necunoscute în teritoriu. Salut încă o dată victoria la toate nivelurile a noilor forțe politice", a declarat ieri, Liviu Antonesei în cadrul unei conferințe de presă. Emil Constantinescu a mai fost felicitat și de Lucian Flaișer, prefectul județului Iași care îi dorește "mult succes și împliniri deosebite în cea mai nobilă dintre misiuni - aceea a slujiri interesele României". **(M.G.)**

În sfîrsit

Spitalul "Sf. Spiridon" intră în reparații

Săptămîna viitoare vor începe lucrările de reparație și modernizare a Spitalului "Sf. Spiridon". Costul total al lucrărilor este de 80 miliarde lei, iar Ministerul Sănătății a aprobat pentru acest an suma de 200 milioane lei. Investiția va demara cu o serie de lucrări de reparații la clădirea Clinicii de Dermatologie. Această clinică a fost evacuată de mai mulți ani din clădirea spitalului municipal, pentru că exista pericolul surpării pereților peste bolnavi. Clădirea Clinicii de Dermatologie va găzdui celelalte clinici, pe măsură ce lucrările de modernizare vor evolua, iar în final clinica se va reîntoarce, după aproape 10 ani, la spitalul "mamă". "În final, capacitatea spitalului se va reduce la jumătate. În prezent, în spitalele ieșene nu se respectă spațiul necesar pentru un pat. Așa încît, s-a produs o aglomerare de paturi într-un spațiu prea mic" a precizat directorul Direcției Sanitare, dr. Mihai Frasin. De același "tratament" va beneficia și spitalul "C.I. Parhon", pentru care, de asemenea, s-a aprobat un proiect de modernizare. Dr. Mihai Frasin este însă de părere că "lucrările nu se pot face dacă medicii de acolo nu doresc acest lucru. Clădirea nouă a Spitalului «C.I. Parhon» este gata, dar medicii refuză să se mute. Așa încît, nici lucrările de modernizare nu pot demara", susține directorul Direcției Sanitare. **(Cristina PETRACHE)**

Rectorul Carol Stanciu își ia inima în dinti

Studenții mediciniști se pot întîlni cu șefii UMF

Imediat după turul doi al alegerilor prezidențiale, studenții Universității de Medicină și Farmacie Iași au avut posibilitatea să-l întîlnească pe rectorul lor, profesorul universitar Carol Stanciu **(foto)**, și să-i prezinte problemele cu care se confruntă. Afișe mari la intrările în clădirile instituției anunță acest lucru. În cursul zilei de ieri a avut loc întîlnirea cu studenții din anul II, care au venit în număr mult mai mare. Studenții au fost destul de timizi, ridicînd probleme minore, cum ar fi cele legate de cazare, de cantină. De asemenea, studenții au fost interesați dacă din semestrul II se vor mări sau nu bursele și dacă numărul lor se va micșora. În opinia rectorului, cea mai importantă problemă ridicată a fost cea referitoare la interdicția unor profesori de a fi studiate pentru examen alte cursuri decît cele predate. Prof. dr. Carol Stanciu ne-a declarat că este o aberație această practică a unor profesori și că se vor lua măsuri în acest sens. "Pot să se schimbe oricîte guverne, situația studenților nu se va schimba dacă ei nu au curajul să spună cine impune astfel de restricții, ce profesori cer bani la examene și alte asemenea abuzuri", a opinat prof. dr. Carol Stanciu. În următoarele zile vor avea loc întîlniri cu studenții din anii mai mari. Rectorul ne-a asigurat că ideile studenților vor fi analizate de conducerea universității. Astfel de "întîlniri" se practică la UMF, dar numai teoretic, de patru ani de zile. **(Ș. ARADEI)**

Populația are nevoie de certificate de om cuminte

50.000 de ieșeni au cerut eliberarea cazierelor judiciare

■ *o tînără a cerut înainte de căsătorie cazierul viitorului soț*

Numărul cererilor pentru eliberarea cazierului judiciar a crescut de zece ori față de 1993. Astfel, de la începutul anului și pînă acum, ***50.000 de ieșeni au cerut să li se elibereze cazier judiciar.*** Conform statisticilor săptămînale întocmite de către polițiștii care lucrează în cadrul acestui serviciu, zilnic sînt solicitate 200-300 de caziere judiciare. 40% din cereri sînt formulate de viitorii posesori a permiselor de conducere. ***Acest cazier este necesar la întocmirea dosarului pentru școala de șoferi.*** Pe locul doi, cu *30%*, se situează ***persoanele care pleacă în străinătate,*** în interes de serviciu sau pentru diverse afaceri. Un alt segment important (aproximativ *20%*) este reprezentat de ***cei care își înființează o societate comercială sau se angajează.*** Numărul mare de cereri nu este însă oglinda fidelă a necesarului de caziere. Surse din cadrul Poliției afirmă că aproximativ *7-8 %* din cazierele solicitate nu mai sînt ridicate de către posesori. Acest lucru se explică prin faptul că mulți șomeri, aflați în căutarea unui loc de muncă, solicită anticipat cazierul judiciar. Cum acest act este valabil numai trei luni, de multe ori oamenii nu reușesc să se angajeze în acest interval de timp și, în consecință, la încadrare solicită iar cazierul judiciar. Același fenomen se manifestă și în rîndul cursanților școlilor de șoferi. Chiar dacă pentru obținerea permisului auto sînt necesare numai 30 de ore de conducere nu toți au timp să dea examen în mai puțin de trei luni de la începerea cursurilor. Acestora li se adaugă cursanții care au "picat" examenul pentru obținerea permisului. În acest caz, ei sînt nevoiți să solicite alt cazier judiciar.

Un caz mai puțin obișnuit a fost semnalat săptămîna trecută, cînd la ghișeu s-a prezentat un cuplu care urma să se căsătorească. ***Viitoarea soție a cerut polițistului să-i elibereze un cazier judiciar viitorului soț pentru a se convinge că nu are antecedente penale.*** Menționăm că Iașul este singurul județ în care un cazier judiciar este eliberat în 24 de ore. **(Eugen RUSU)**

Noi criterii pentru repartizarea locuințelor

■ *acestea vor fi stabilite în ședința Consiliului Local de pe 25 noiembrie*

În ședința Consiliului Local Iași de luni, 25 noiembrie, se va reglementa repartizarea locuințelor din fondul locativ de stat aflate în administrarea RA Citadin. Conform Legii 114/1996, privind atribuirea fondului locativ, aceasta se va face de către C.L. Proiectul de hotărîre propus stabilește ordinea de prioritate și criteriile de prioritate după care se va face repartizarea locuințelor din fondul locativ de stat.

Astfel ordinea de prioritate propusă este:

- tineri căsătoriți cu vîrsta pînă la 35 de ani;
- tineri proveniți din institutele de ocrotire socială care au împlinit vîrsta de 18 ani;
- invalizi de gradul I și II;
- persoane handicapate, veterani și văduve de război, pensionari;
- alte persoane.

În cadrul ordinii de prioritate sînt prevăzute următoarele criterii:

1. salariații unităților bugetare;
2. persoane cu profesiuni absolut necesare desfășurării activităților municipale și care sînt deficitare;
3. persoanele să aibă domiciliul stabil în municipiul Iași;
4. familiile ale căror imobile se demolează pentru eliberarea respectivelor amplasamente;
5. locatarii ale căror apartamente au fost grav avariate.

Proiectul de hotărîre va fi analizat și supus votului consilierilor municipali. **(Constantin NICOLAU)**

Studenta care a cîștigat 100 de milioane de lei este asaltată de telefoane

■ *cei mai mulți care o sună sînt falși prieteni*

Roxana Ciobanu, în vîrstă de 20 ani, este norocoasa cîștigătoare a premiului de ***100 milioane de lei,*** oferit de postul de televiziune Pro TV, la concursul "Votezi și cîștigi". Acum, ea este asaltată zi și noapte cu telefoane, iar majoritatea celor care o caută susțin că i-ar fi fost colegi de liceu. "***Sînt fericită că am cîștigat 100 milioane, dar nici n-am intrat în posesia banilor că o mulțime de necunoscuți mă caută la telefon. Ei pretind că ar fi fost colegi cu mine în liceu și după ce mă felicită îmi cer să le fac «cinste». Sper să treacă această «euforie» și să nu mai fiu deranjată în miez de noapte"*** - ne-a declarat Roxana Ciobanu.

Precizăm că la tragerea la sorți de la Pro TV tatăl Roxanei a depus cinci cărți poștale pe numele ei, deoarece o consideră norocoasă. Ea nu a știut de cărțile poștale, ceea ce-i explică și surprinderea cînd a aflat că a cîștigat. "***Pe la trei noaptea am fost trezită de colega mea de cameră, care mi-a spus că mă caută tata la telefon. Cînd i-am auzit glasul, am înghețat. La ora aceea numai la ceva rău mă puteam aștepta. După ce m-a liniștit și mi-a dat «vestea», am avut nevoie de ceva timp ca să-mi revin"*** - susține Roxana Ciobanu.

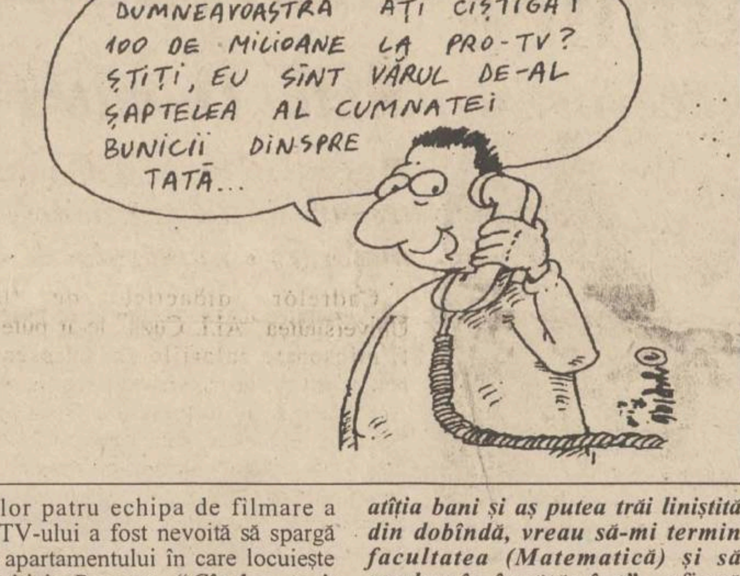

DUMNEAVOASTRĂ AȚI CÎȘTIGAT 100 DE MILIOANE LA PRO-TV? ȘTIȚI, EU SÎNT VĂRUL DE-AL ȘAPTELEA AL CUMNATEI BUNICII DINSPRE TATĂ...

Devenită, în numai cîteva minute, mai bogată cu 100 milioane, și-a chemat prietenii care au venit cu șampanie să sărbătorească. În jurul orelor patru echipa de filmare a ProTV-ului a fost nevoită să spargă ușa apartamentului în care locuiește cu chirie Roxana. "***Cînd a venit echipa de la Pro TV, am ținut-o un sfert de oră la ușă pentru că se stricase yala. În cele din urmă, i-am rugat să forțeze ușa pentru că oricum a doua zi n-aș fi avut cum să ies din casă"*** - precizează Roxana. Imediat ce va intra în posesia milioanelor, Roxana își va desemna tatăl ca administrator al banilor. "***Cred că-i va depune la bancă. Eu vreau, deocamdată, să plec într-o excursie la Veneția. Chiar dacă am atîția bani și aș putea trăi liniștită din dobîndă, vreau să-mi termin facultatea (Matematică) și să predau în învățămînt"*** - afirmă Roxana. În ceea ce privește viața ei sentimentală, cu o "zestre" de 100 milioane, problemele n-au întîrziat să apară. ***"Înainte eram suspicioasă în privința băieților, dar acum, după ce am cîștigat la Pro TV, toți mă privesc ca o «partidă bună». Nu sînt o «marfă», iar faptul că am acum 100 milioane mă face să fiu mult mai atentă la cei care vin în anturajul meu"*** - menționează Roxana Ciobanu. **(Eugen RUSU)**

Un bătrîn fără adăpost a dormit în clădirea Prefecturii

■ *el are șase copii, care nu vor să-și îngrijească tatăl*

Vasile Rotaru a ajuns la căminul de bătrîni "Sf. Constantin și Elena" după ce a rătăcit prin toată țara. În Iași a stat trei ani, prin case dărăpănate, în gazdă pe la țigani sau sub cerul liber. După o vreme n-a mai putut să rabde frigul de toamnă și foamea și s-a dus la Prefectură pentru a cere un loc într-un cămin. A dormit o noapte pe canapeaua din holul Prefecturii, după care a primit pînă la urmă un loc în cămin. A primit chiar și 5.000 lei pentru taxi. Cînd a ajuns la cămin, obosit și murdar, în seara zilei de 1 noiembrie, primul lui drum a fost la baie. După ce a fost îmbăiat bine, bătrînul s-a așezat în genunchi, și-a făcut cruce și a mulțumit lui Dumnezeu că este curat și că are unde sta.

În vîrstă de 83 de ani, Vasile Rotaru susține că a fost alungat de toți cei șase copiii ai săi, răspîndiți prin toată țara. ***"Am muncit toată viața, am lucrat ca zidar la Teatrul Național, la Filarmonică, la Policlinica CFR, la Centrul de radio. Am muncit 37 de ani și acum nu am unde să stau"***, spune bătrînul. Originar din Moșna, Vasile Rotaru a lăsat casa de acolo unuia dintre copii, care a vîndut-o. Fata din Constanța nu-l poate ajuta, iar cea din București nu l-a mai văzut de ani de zile. În județ, mai are un băiat în Cozmești, care este bețiv și care l-a alungat pentru că nu dădea destui bani în casă. În afara pensiei de 130.000 lei, bătrînul mai are o pensie de veteran de război de 20.000 lei. ***"Am luptat la Cotu Morii. Am plecat spre Stalingrad o divizie și am ajuns un pluton. Eu am ajuns ciuruit tot, cu un pumn de grăunțe în buzunar. Îmi cădeau dinții și nu mai puteam de foame"***, povestește bătrînul. Vasile Rotaru a lucrat în toată țara. Dar n-a putut niciodată să strîngă bani. Nu are pămînt, nu are casă, nu are nimic. Iar după ce i-a murit soția, acum 9 ani, a ajuns la concluzia că nu mai are nici familie. Acum, doarme în pat cu un alt bătrîn, pentru că nici la cămin nu erau locuri libere, dar mulțumește cerului că are o jumătate de pat și mîncare caldă în fiecare zi. **(D. PAVEL)**

Vasile Rotaru a găsit pînă la urmă adăpost la căminul Sf. Constantin și Elena

Un copil de 9 ani nu are certificat de naștere

■ *mama sa recunoaște că o parte din vină îi aparține, fiind ocupată cu plecările în Germania*

Ghiocel D., în vîrstă de 9 ani, din Iași, a fost internat de trei ori, numai anul acesta, la Centrul de Primire Minori. De fiecare dată, el a fost reținut de Poliție, fiind cercetat pentru comiterea a diverse furturi. Deși are 9 ani, copilul nu a absolvit nici o clasă. Mama sa susține că băiatul a urmat clasa întîi, dar nu a reușit să o mai termine pentru că nu a mai fost supravegheat. Femeia recunoaște că o parte din vină îi aparține: ***"Eu am fost plecată în Germania. O dată am stat două luni, a doua oară - trei luni; nu mai țin minte de cîte ori am fost Germania. De multe ori. Dar n-am fost nici prima, nici ultima care am procedat așa. Aveam nevoie de bani. Băiatul a fost cuminte pînă anul trecut. Dar, cum am plecat, cum s-a înhăitat cu niște băieți de pe stradă, care l-au îndemnat la rele"***, a povestit membrilor Comisiei Județene de Ocrotire a Minorilor mama lui Ghiocel. Deși s-a propus internarea copilului într-o școală de reeducare, femeia a refuzat, promițînd că, de acum înainte, își va îngriji cum se cuvine copilul. Pînă la această vîrstă, Ghiocel D. nu are încă certificat de naștere, fapt ce face dificilă înscrierea lui la școală. **(G.P.)**

Un traficant de valută a dispărut cu banii clientului

■ *el lasă să se înțeleagă că nu se teme de Poliție*

Pe 12 noiembrie, lui F.B. (de 27 ani) i-au fost luați cei ***720.000 de lei.*** Autorul este ***Maricel Sandu*** care s-a oferit să schimbe această sumă în dolari. F.B. i-a înmînat lui Maricel Sandu suma care a reprezentat salariul și plata concediului soției sale, rugîndu-l să-i transforme în valută la un preț mai mic.

Maricel Sandu, care "intermediază" schimbul valutar în fața Hotelului Continental, a luat banii și a dispărut.

F.B. ne-a declarat că a mai solicitat serviciile lui Maricel Sandu și nu a fost înșelat niciodată. ***"Acesta a fost motivul pentru care i-am dat banii în mînă și l-am așteptat apoi să reapară cu dolarii. El nu a mai venit deloc"***, ne-a povestit păgubașul. A doua zi, F.B. s-a întîlnit cu Maricel Sandu, dar acesta a motivat că banii nu-i mai are. "***Mi-a replicat că banii i-au fost confiscați de Poliție, respectiv 200 $ și 310 DM".*** A spus că are și proces verbal, dar nu mi l-a arătat", ne-a precizat F.B.

Vineri, 15 noiembrie, F.B. s-a reîntîlnit cu Maricel Sandu și i-a cerut iarăși suma care-i aparținea. ***"I-am spus că am vorbit cu Poliția, dar nu i-a păsat. Ba mai mult, a început să mă înjure"***, ne-a spus tînărul.

F.B. are o situație grea, avînd de întreținut un copil. Singurul venit este al soției sale. El încă mai speră să-și recupereze banii. **(N.M.)**

Premii în valută pentru cei mai buni țintași

■ *vînătorii care împușcă ciori, țărci și cîini hoinari vor împărți între ei 500 de mărci germane*

Profesorul Bujor Prelipcean, conducătorul Cvartetului VOCES, unul dintre cele mai valoroase ansambluri de muzică de cameră din lume, este un pasionat pescar și vînător sportiv. Înmulțirea masivă a dăunătorilor vînatului, respectiv cîinele hoinar, coțofana și cioara grivă, a creat o situație deosebit de periculoasă pentru fauna pădurilor. Bujor Prelipcean a inițiat un concurs pentru combaterea dăunătorilor vînatului cu premii în valoare totală de 500 mărci germane. ***"Nenumăratele concerte în străinătate mi-au dat posibilitatea de a cunoaște și lega multe prietenii, în medii diverse, printre pescari și vînători din Europa, fiind din ce în ce mai des invitat, atunci cînd timpul îmi permite, la partide de pescuit și vînătoare. Cu acest prilej am remarcat peste tot în lume o grijă deosebită pentru protejarea mediului înconjurător și, nu în cele din urmă, o preocupare intensă pentru gospodărirea fondurilor de pescuit și vînătoare și de combatere a dăunătorilor vînatului. La noi, situația a devenit alarmantă odată cu creșterea numărului de dăunători. De aceea am inițiat acest concurs, care se va încheia pe 24 februarie 1997"***, ne-a declarat prof. Bujor Prelipcean, conducătorul Cvartetului VOCES. Pentru stabilirea premiului I, în valoare de 250 DM, vînătorii trebuie să predea la A.J.V.P.S. 30 de boturi de cîine hoinar, 60 de perechi de gheare de țarcă și 60 de perechi de gheare de cioară grivă. **(Silvia CRAUS)**

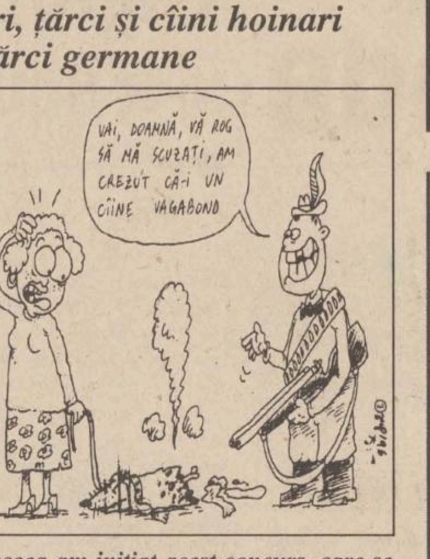

VAI, DOAMNĂ, VĂ ROG SĂ MĂ SCUZAȚI, AM CREZUT CĂ-I UN CÎINE VAGABOND

AVICENA COMPUTERS
Vă oferă garanția unei tehnici de calcul
de cea mai înaltă calitate:
Packard Bell, Deck, IBM - Lexmark
Hewlett Packard, UBI-cod de bare
& Soft Licențiat
Plata în rate.
Iași, Bd. Ștefan cel Mare 10, tel./fax 032/213047

OPEN SYSTEMS
Calculatoare PGA oricînd pe stoc
Sediu: Stejar 3, Tel 174759, 177991
Magazin: lîngă Optinova, Tel 113545

CU AVATTI VISUL DEVINE REALITATE
BIROURI
LOCUINȚE
PROIECTARE
EXECUȚIE
Tătărași 60-62 tel. 032/270647

MONITORUL DE IAȘI

Cu sprijinul asociației umanitare "Europa de Est"

Corul copiilor săraci din Iași înregistrează a cincea casetă

Pe lîngă vila din Copou, destinată adăpostirii unui grup de 20 de copii orfani, asociația umanitară "Europa de Est" din Iași subvenționează și un cor format numai din copii. Amintim că familia Sfatcu, originară din Iași, care a emigrat în America, a făcut anul trecut cea mai importantă donație din județ, destinată unei acțiuni umanitare. O vilă în valoare de peste 500 milioane lei, aflată în strada Viticultori, într-un decor superb în mijlocul viilor, va deveni o casă de copii luxoasă, în care se vor putea bucura de viață 20 de copii luați din leagăne.

În afara acestei acțiuni, organizația "Europa de Est" a mai inițiat formarea unui cor mai puțin obișnuit. Toți cei 25 de membri ai corului "Naomi" provin din familii numeroase și cu situații financiare precare. Pînă acum ei au înregistrat patru casete cu melodii religioase sau pentru copii, casete care sînt cerute în toată țara. Pentru prestația lor, copiii primesc periodic bani, încălțăminte, îmbrăcăminte, iar în vara trecută au beneficiat de o tabără gratuită la Cîmpulung Moldovenesc. Acum ei lucrează în studioul de la "Radio Hit", la cea de-a cincea casetă care, ca și celelalte, va fi distribuită în țară gratuit. Micuții cîntăreți au vîrste cuprinse între 3 ani și 19 ani și sînt foarte mîndri că își ajută familiile, mai ales că sînt utili într-un mod plăcut. **(D. PAVEL)**

În învățămîntul universitar

Programe finanțate de Banca Mondială

Banca Mondială a început finanțarea unei noi serii de programe care fac parte din proiectul de reformă a învățămîntului superior. În acest context,

Consiliul Național al Cercetării Științifice Universitare și Consiliul Național de Finanțare a Învățămîntului Superior așteaptă propuneri de la instituțiile de învățămînt din țară în legătură cu inițierea următoarelor tipuri de programe:

1. Programe inovatoare pentru universități
2. Programe inovatoare pentru colegii
3. Programe de educație continuă
4. Proiecte majore de cercetare
5. Programe de studii aprofundate și doctorat
6. Baza de cercetare cu utilizatori multipli

Oferirea granturilor pe aceste tipuri de programe se va organiza sub formă de competiție între propunerile primite la cele două consilii care au lansat concursul.

Data limită de recepție a propunerilor este 15 decembrie 1996 (pentru Baze de cercetare cu utilizatori multipli, termenul de recepție este 15 ianuarie 1997). **(A.D.)**

Lucruri care nu trebuie să se mai întîmple în viitoarea guvernare

Tentativă de mușamalizare a unui dosar penal la Poliție și Parchet

Viorica Puiu, patroana firmei SC HOROSCOP SRL, încearcă de mai bine de doi ani să-și recupereze autoturismul Dacia 1310, cu numărul de înmatriculare 4-IS-6956, furat în cursul lunii februarie 1995. Disperată, s-a adresat Poliției și Parchetului de pe lîngă Tribunalul Iași, care n-au reușit să-i rezolve problema. Mai mult, ea este convinsă că ambele instituții nu au făcut decît tot posibilul pentru a mușamaliza cazul.

Un maior foarte influent

Viorica Puiu ne-a relatat că, neavînd permis de conducere, în cursul lunii ianuarie a dat un anunț în mass-media locală în vederea angajării unui șofer pentru autoturismul pe care firma îl are în dotare. Astfel l-a cunoscut pe ***Constantin Trocin*** (maior în rezervă în cadrul MApN), care a funcționat ca șofer al firmei o scurtă perioadă de timp, fără a fi angajat cu convenție sau contract. Aceasta ne precizează că în cursul lunii februarie nu a mai apelat la serviciile maiorului. Pe 14 februarie a lăsat autoturismul 4-IS-6956 în parcarea imobilului în care locuiește și a plecat la București. La întoarcere, mașina nu mai era în parcare. Viorica Puiu afirmă că a fost contactată de familia Trocin, care i-a relatat că mașina a fost avariată într-un accident. Soții Trocin au asigurat-o că vor plăti reparația mașinii și că nu există motiv de îngrijorare. După alte două săptămîni, neprimind nici un semnal în legătură cu mașina, patroana SC HOROSCOP SRL și-a căutat autoturismul la service-ul din Păcurari. Autoturismul firmei se afla la service în Păcurari, dar dezmembrat, fără cutie de viteze și motor.

Poliția închide ochii în fața unui furt

Viorica Puiu s-a adresat Poliției Iași reclamînd furtul mașinii și așa a aflat că autoturismul a fost avariat de Andrei Trocin, fiul maiorului, care nu poseda permis de conducere. După instrumentarea cazului, ***locotenent major Toader Gribincea,*** din cadrul Inspectoratului Județean de Poliție Iași, propune neînceperea urmăririi penale, considerînd că mașina nu a fost furată și că litigiul se poate rezolva pe cale civilă. Văzînd că problema ei nu se rezolvă, Viorica Puiu s-a adresat Parchetului de pe lîngă Tribunalul Iași, unde dosarul a fost plimbat de la un procuror la altul, oprindu-se pe biroul procurorului Iulia Diaconu. Ea a soluționat cauza prin neînceperea urmăririi penale. Soluția a fost confirmată în cursul lunii martie și de primul ***procurorul Dan Bădărău.***

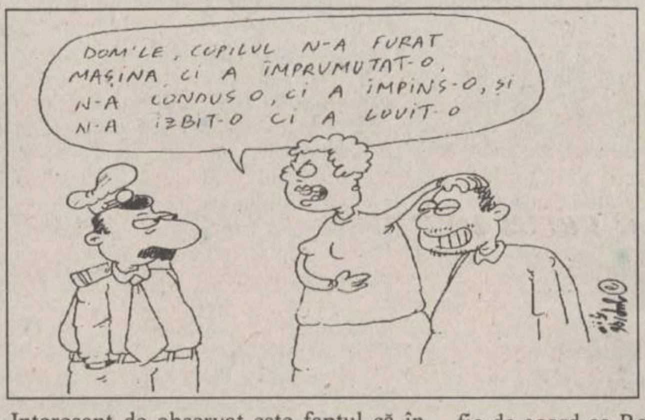
DOM'LE, COPILUL N-A FURAT
MAŞINA CI A ÎMPRUMUTAT-O,
N-A CONDUS O, CI A ÎMPINS-O, ŞI
N-A IZBIT-O CI A LOVIT-O

Interesant de observat este faptul că în dosarul de cercetare penală apar declarații ce-i incriminează clar pe vinovați, dar care nu atrag atenția procurorilor.

Parchetul nu ia în considerare probe evidente

Astfel, în constatarea făcută de Poliție la locul accidentului este notat maior (r) Constantin Trocin ca fiind autorul accidentului, în timp ce în același dosar există declarația lui Andrei Trocin, ce recunoaște că el a condus mașina în Grădina Botanică (care nu este considerat drum public), autoturismul fiind adus acolo de un vecin de bloc ce posedă permis. Inițial, vecinul - ***Robert Mihalcea*** - a relatat procurorilor aceeași variantă la care revine ulterior, afirmînd că mama lui Andrei, Elena Trocin, maior și ea în cadrul Comisariatului Militar Iași, l-a rugat să declare în fals că a condus autoturismul pînă la Grădina Botanică și să-i scape fiul de pedeapsa legii. Acest fapt este confirmat și de tatăl lui Robert, care declară că soții Trocin l-au contactat și pe el, rugîndu-l să fie de acord ca Robert să declare în fals la Poliție și Procuratură că în ziua de 14 februarie a condus autoturismul din parcarea blocului pînă în Grădina Botanică.

Cînd revine asupra declarației, Robert Mihalcea afirmă în fața procurorului că și polițistul lt. major Toader Gribincea l-a instigat la declarație mincinoasă, spunîndu-i că nu i se va întîmpla nimic dacă va declara fals că a fost la volanul mașinii furate.

Un polițist instigă la mărturie mincinoasă?

Chiar dacă un băiat de 16 ani, fiu de ofițeri superiori, a condus un autoturism pe drumurile publice fără permis, lucru confirmat de martori, chiar dacă familia Trocin a instigat la mărturie mincinoasă, chiar dacă autoturismul a fost luat din fața imobilului Vioricăi Puiu fără acordul acesteia, care afirmă că nu a înmînat certificatul de înmatriculare familiei Trocin și nici cheile mașinii, Parchetul de pe lîngă Tribunalul Iași dispune, în cursul lunii martie 1996, neînceperea urmăririi penale. Presat de apariția unei noi plîngeri, Parchetul de pe lîngă Tribunalul Iași trimite către Poliție o adresă (semnată de prim procurorul Dan Bădărău), care dispune efectuarea cercetărilor penale privind pe Andrei Trocin asupra infracțiunii de furt, prevăzută de articolul 208 al Codului Penal. În ziua de 6 noiembrie, IJP Iași se adresează firmei SC HOROSCOP SRL, comunicîndu-i că IJP propune neînceperea urmăririi penale, în cazul lui Andrei Trocin, privind infracțiunea de furt.

"N-am găsit dreptate nicăieri!"

"N-am găsit dreptate nicăieri și nu știu cui să mă adresez. Polițistul care instrumentează cazul cred că a fost mituit și de aceea ancheta nu-și urmează cursul firesc", afirmă Viorica Puiu. În ultimă instanță, aceasta s-a adresat și Parchetului Militar Iași, care a întocmit Elenei Trocin (maior în rezervă în prezent, dar activ la data producerii accidentului!) dosar de cercetare penală. Alături de polițistul Toader Gribincea, ea este cercetată sub acuzația de "determinare la mărturie mincinoasă", urmînd a fi cercetate și celelalte persoane implicate în dosar. **(Anca ALEXANDRU)**

Taxe pentru parcările publice

■ *valoarea propusă este de 200 lei/oră/autoturism sau 20.000 lei/lună/autoturism*

Consilierii municipali vor analiza, în ședința Consiliului Municipal Iași de luni, 25 noiembrie, modalitatea și taxele aferente folosirii parcărilor publice de pe raza municipiului. În acest sens este propus un proiect de hotărîre referitor la instituirea taxei de parcare, pentru parcările publice din Iași. Taxa de parcare propusă este de 200 lei/oră/autoturism. În cazul proprietarilor de autoturisme care locuiesc pe raza parcărilor cu plată, aceștia vor putea folosi aceste spații pe bază de abonament, taxa fiind de 20.000 lei/lună/autoturism.

De asemeni, salariații societăților comerciale pot folosi parcările din apropierea sediilor pe bază de abonament, taxa fiind tot de 20.000 lei/lună/autoturism. Parcările publice vor fi semnalizate cu plăcuțe avertizoare, pe care vor fi specificate condițiile în care se pot folosi aceste parcări. **(Constantin NICOLAU)**

Parcările publice vor fi cu plată

Ședințe tăioase în Senatele universitare

Profesorii chiulangii vor fi sancționați

■ *acestora le vor fi diminuate salariile* ■ *facultățile trebuie să-și dimensioneze cît mai judicios pretențiile de majorare a numărului de studenți* ■.

Cadrelor didactice de la Universitatea "Al.I. Cuza" le-ar putea fi micșorate salariile dacă lipsesc nemotivat de la cursuri sau seminarii. Aceasta este o propunere a Biroului Senat al instituției, legată de introducerea a noi criterii pentru stabilirea cifrei de școlarizare. Însă nici pentru numărul actual de studenți unele cadre didactice nu-și fac datoria. Astfel, s-a remarcat că sînt profesori ce lipsesc nemotivat de la ore, dedicîndu-se unor activități exterioare universității. Chiar de curînd, un grup de studenți s-a plîns la Rectorat că unul dintre profesori nu a ținut nici un curs de la începutul anului școlar. În ședința de Senat ce va avea loc mîine, va fi citită lista cu profesorii care au fost depistați în situații similare. Pentru a se urmări îndeaproape ce cadre didactice lipsesc, șefii de catedre, decanii și membrii Biroului Senat vor face controale severe.

Conducerea Universității "Al.I. Cuza" consideră că este timpul să se pună capăt măririi numărului de studenți de la an la an, pentru care instituția nu are posibilități reale, și să se asigure mai ales calitatea procesului de învățămînt. Pentru aceasta a propus criterii pe care o facultate trebuie să le urmărească pentru a crește cifra de școlarizare. Astfel, trebuie ca minimum 50% din posturi să fie acoperite cu personal didactic titularizat. Unele dintre facultăți se confruntă cu această problemă, avînd peste 50% din posturi libere. De asemenea, trebuie asigurate resursele materiale (didactice și sociale).

Un alt criteriu se referă la șansele absolvenților de a ocupa un post în domeniul pentru care s-au pregătit. Pe baza acestor criterii va fi stabilită o grilă, iar măsura în care sînt îndeplinite va fi reprezentată printr-un anumit punctaj. Facultățile cu un punctaj ridicat vor putea să-și mărească numărul de studenți, în timp ce facultățile cu punctaj mic vor trebui să îl micșoreze. Pentru anul 1997 cifra de școlarizare va rămîne aceeași ca în 1996, de 2400 de candidați admiși. Redistribuirea acestui număr între facultăți va avea loc în funcție de criteriile stabilite.. Urmează ca Senatul să dea verdictul asupra acestei hotărîri a Biroului Senat în ședința de mîine. **(S. ARADEI)**

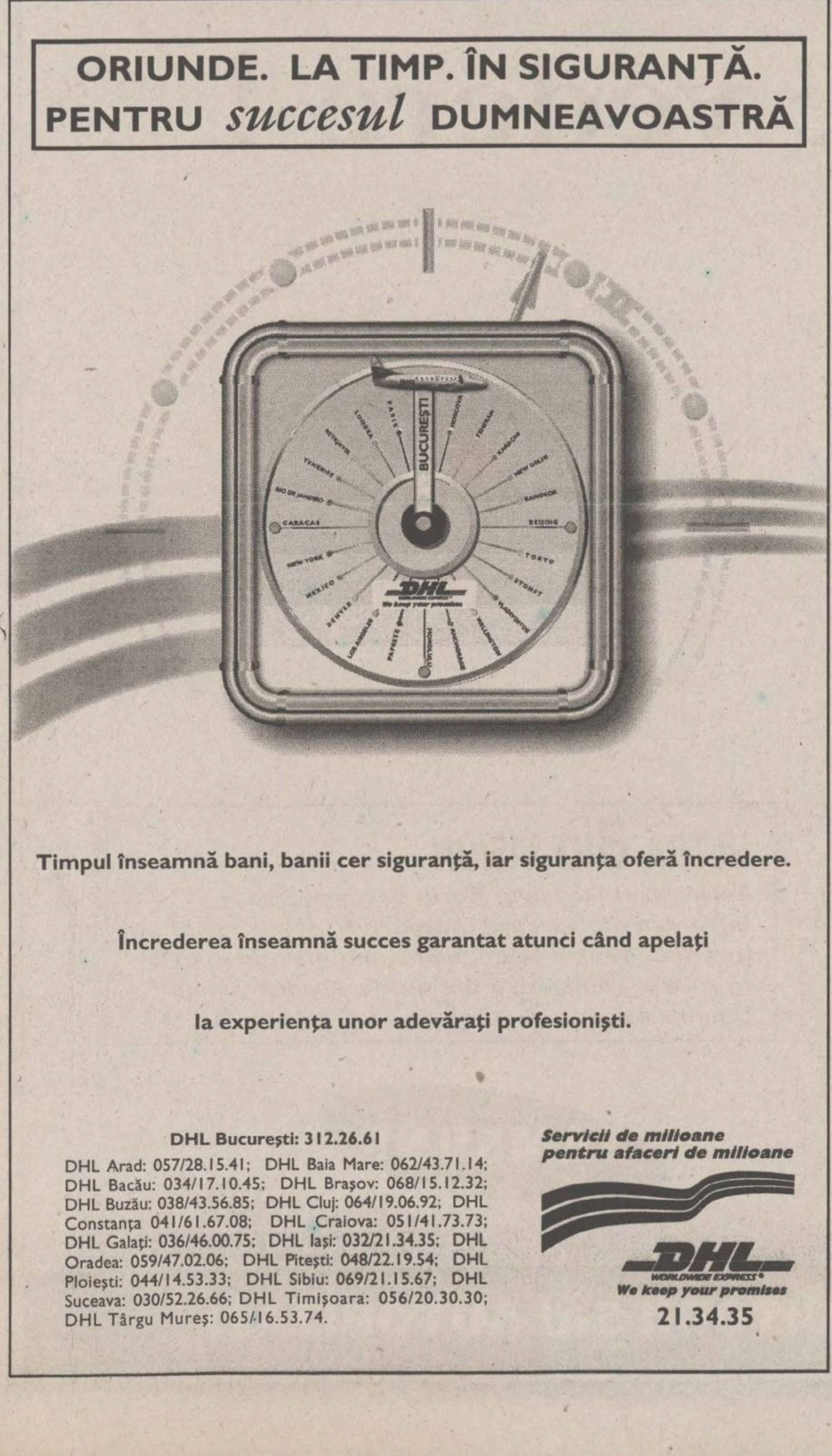

ORIUNDE. LA TIMP. ÎN SIGURANŢĂ.
PENTRU *succesul* DUMNEAVOASTRĂ

Timpul înseamnă bani, banii cer siguranţă, iar siguranţa oferă încredere.

Încrederea înseamnă succes garantat atunci când apelaţi

la experienţa unor adevăraţi profesionişti.

DHL Bucureşti: 312.26.61
DHL Arad: 057/28.15.41; DHL Baia Mare: 062/43.71.14; DHL Bacău: 034/17.10.45; DHL Braşov: 068/15.12.32; DHL Buzău: 038/43.56.85; DHL Cluj: 064/19.06.92; DHL Constanţa 041/61.67.08; DHL Craiova: 051/41.73.73; DHL Galaţi: 036/46.00.75; DHL Iaşi: 032/21.34.35; DHL Oradea: 059/47.02.06; DHL Piteşti: 048/22.19.54; DHL Ploieşti: 044/14.53.33; DHL Sibiu: 069/21.15.67; DHL Suceava: 030/52.26.66; DHL Timişoara: 056/20.30.30; DHL Târgu Mureş: 065/16.53.74.

Servicii de milioane pentru afaceri de milioane

DHL
WORLDWIDE EXPRESS®
We keep your promises
21.34.35

URŞII POLARI 50.000.000 LEI
MEŞTEŞUG 500.000 LEI
CHITARĂ TRICOU RECLAME DE MILIOANE
GORILA PT. TRAGEREA LA SORŢI
NOAPTEA PT. TRAGEREA LA SORŢI
REALITĂŢI PT. TRAGEREA LA SORŢI

Coca-Cola®
RECLAME DE MILIOANE

Niciodată nu a fost atît de simplu să cîştigi!

Deschide capacul! Şansa de a deveni milionar este a ta!

Poţi cîştiga pe loc sau poţi trimite 3 capace pentru Tragerea Finală la sorţi. Cu şanse de milioane!

Pentru detalii, citeşte etichetele de pe sticle.

Cîştigă milioane - Pe loc!

RECLAME DE MILIOANE

MONITORUL DE IAȘI

Încă puțin și s-ar fi dărîmat

Vor fi reconsolidate 7 școli din județ

Inspectoratul Școlar al județului Iași a hotărît finanțarea lucrărilor de reparații capitale și reconsolidare a școlilor din județ. Decizia a fost luată conform Hotărîrii Guvernamentale nr. 936/1996, privind alocarea unor sume din bugetul de stat pe anul 1996 pentru continuarea și finalizarea unor lucrări pentru reparații la obiectivele de interes local.

I.Ș.J. Iași a repartizat cîte 50 milioane lei pentru școli din municipiul Pașcani și din 6 comune ale județului Iași. Este vorba despre comunele Grajduri, Ciortești, Sirețel, Gropnița, Ipatele și Brăești.

Cu aceste sume, școlile din Forăști (comuna Gropnița), Brăești și Cuza Vodă (comuna Ipatele) își vor finaliza reparațiile începute, iar Grupul Școlar Unirea din Pașcani și școlile din Ciortești, Sirețel vor începe reconsolidări ce nu mai suportă amînare. **(Anca DEBOVEANU)**

Un nou accident incredibil într-un tren accelerat

■ un bărbat a căzut din tren, ca urmare a deschiderii pe neașteptate a ușilor ■ în ultimele două săptămîni s-au înregistrat două astfel de cazuri ■ SNCFR nu despăgubește victimele ■

În ultima perioadă de timp, au ajuns în atenția opiniei publice accidentele datorate căderii din trenurile destinate transportului călătorilor. De fiecare dată a fost incriminată deschiderea ușilor la curbe în condiții de aglomerație. Cu toate acestea, SNCFR, instituția care se ocupă și cu asigurarea transportului călătorilor, nu pare a fi deranjată de evenimentele, de cele mai multe ori tragice, care se petrec în mijloacele de transpot feroviare. Indiferența merge pînă acolo încît nici măcar nu se interesează de starea sănătății victimelor. Cert este că Societatea Căilor Ferate, după 1989 nu a mai perfectat nici un contract cu ADAS în urma căruia, în caz de accidente, persoana vătămată era despăgubită cu o anumită sumă. În schimb, prețul biletelor a crescut permanent și substanțial. Situația actuală este mult mai avantajoasă pentru SNCFR, deoarece problema despăgubirilor poate fi rezolvată acum numai în instanță. Șeful Serviciului Contencios al Regionalei Căilor Ferate Iași ne-a asigurat că ***“dacă se dovedește în instanță că vina aparține SNCFR, atunci conform prevederilor din Codul Civil, societatea feroviară este obligată să plătescă părții vătămate despăgubiri civile”***. De cele mai multe ori, acționarea în instanță este peste posibilitățile financiare ale victimelor sau familiilor acestora. Mai mult decît atît, foarte puține persoane cunosc aceste prevederi, astfel încît SNCFR stă liniștită cu privire la acest aspect. În această situație se află în momentul de față și ***Constantin Dormeanu (26 ani)***, care în urmă cu cîteva zile a căzut din acceleratul Galați-Oradea, în apropierea localității Dolhasca (la cîțiva km de Pașcani). Din cauza aglomerației s-a văzut nevoit să călătorescă lîngă ușa vagonului, în ciuda faptului că avea bilet cu loc. Dar, așa cum se întîmplă adesea, pentru același loc erau eliberate două tichete de călătorie, tînărul cedînd locul său unei doamne. După cîteva ore în care a zăcut lîngă calea ferată fără să primească vreun ajutor, Constantin Dormeanu a fost găsit și internat la Spitalul de Neurochirurgie din Iași. Acesta a fost diagnosticat cu ***“contuzie cerebrală, fractură de odontoide (coloană) dislocată, policontuzii și escariații”***, urmînd să fie operat în cursul acestei zile. Constantin D. ne-a declarat că ***“abia voi reuși să fac față cheltuielilor de spitalizare, iar în ceea ce privește acționarea în instanță nici nu poate fi vorba”***. În urmă cu mai puțin de două săptămîni, o tînără de 29 de ani a căzut din tren, sub privirile disperate ale soțului, în aceleași condiții ca și C. Dormeanu. Și atunci vagonul era aglomerat, ușa s-a deschis tot la o curbă, numai că femeia nu a avut același noroc de a supraviețui accidentului. Aceasta a murit după două zile de spitalizare. Potrivit opiniei prof. Narcis Giurgiu, avocat în Baroul Iași, SNCFR trebuie să plătească despăgubiri persoanei vătămate, deoarece ***“prin însuși faptul că transportă călători societatea este obligată să asigure siguranța acestora pe toată durata călătoriei”***. **(Laura HUSARU)**

În luna octombrie

În fiecare zi s-a înregistrat o îmbolnăvire de sifilis

■ cei mai afectați de această boală sînt bărbații cu vîrste între 21 și 30 de ani

În județul Iași, numărul cazurilor de sifilis a înregistrat o creștere cu 40 % în anul 1996 față de 1990, ne-a informat Ana Savciuc, asistentă principală la Biroul Epidemiologic Iași. Anul trecut au contractat această boală 245 de persoane, din care 152 își aveau domiciliul în Iași, iar 93 în localități ale județului. În acest an acestora li s-au alăturat, pînă în prezent, alte 197 de persoane. Dacă se ia în calcul faptul că în octombrie s-au consemnat 31 de noi cazuri de sifilis, se poate concluziona teoretic că, în fiecare zi a acestei luni, un locuitor al județului Iași a contractat boala. În ce privește raportul dintre numărul bărbaților și al femeilor bolnavi, acesta stabilește “supremația” bărbaților, ei fiind de aproximativ două ori mai mulți. Categoria cea mai afectată o reprezintă, conform statisticilor, tinerii cu vîrste între 21 și 30 de ani. Urmează, în sens descrescător numeric, persoanele cu vîrste între 31 și 40 de ani, apoi adolescenții și tinerii de 11-20 de ani și maturii de 41-50 de ani. Referitor la ocupațiile pe care le au persoanele îmbolnăvite, s-au înregistrat cele mai multe cazuri în rîndul muncitorilor (14 în luna octombrie a.c.) și al șomerilor (9). Studenții, femeile casnice și pensionarii ocupă ultimele locuri în neoficialul clasament. ***“Factorii care stau la baza creșterii cazurilor de sifilis sînt nivelul de trai, instabilitatea familiei și educația sexuală precară”***, sînt de părere specialiștii. Această boală nedureroasă apare, de obicei, la interval de o lună și jumătate de la contactul sexual cu o persoană bolnavă. Dar evoluția ei poate fi simptomatică sau asimptomatică, prin urmare, în ultimul caz, este posibil ca persoana afectată să nu realizeze că are sifilis și să transmită afecțiunea mai departe. **(D. FECHET)**

Județul și problemele lui

PROPACT înființează comisii de cercetare a abuzurilor comise în aplicarea Legii 18

PROPACT - sau “Sindicatul Național al Țărănimii din România” reprezintă “Asociația Națională a Proprietarilor și Acționarilor din Agricultură”. Posedă filiale în județele țării, iar la Iași cei interesați îl pot contacta pe secretarul PROPACT, Gh. Bucur, la telefon 171137 și la sediul filialei din str. Armeană nr. 6 sau prin intermediul departamentului “Eveniment județean” de la cotidianul MONITORUL. Programul filialei PROPACT Iași, pentru audiențe și plîngeri, este următorul: marți și joi, între orele 9-12.

Pentru a se pune capăt abuzurilor și ilegalităților săvîrșite de reprezentanții PDSR ai regimului Iliescu, în aplicarea Legii fondului funciar, PROPACT a luat inițiativa înființării COMISIILOR DE CERCETARE A ABUZURILOR ÎN APLICAREA LEGII 18. Deja în Moldova o astfel de comisie și-a început activitatea în județul Neamț.

Sînt vizate și vor fi cercetate: toate abuzurile pe care le-au comis, în ultimii 4 ani, primarii și comisiile comunale (locale) de aplicare a Legii 18, prefecții PDSR și comisiile lor județene de aplicare a Legii 18; dosarele încă nesoluționate de justiția regimului Iliescu; procesele tergiversate sau judecate strîmb de magistrați. De asemeni, vor fi analizate și înregistrate: toate cazurile acelor posesori de pămînt (proprietari legitimi) care dețin hotărîri judecătorești definitive dar au rămas neaplicate și care își cersesc dreptatea pe la uși de tribunale și curți de apel; toate cazurile acelor proprietari care din diverse motive nu au intrat încă în posesia pămînturilor, datorită birocrației din Poliție și Parchete; toate cazurile de hotărîri judecătorești, rămase definitive și irevocabile, care au ajuns sau vor ajunge în atenția organismelor europene.

Prof. Dan Drăghici, președintele PROPACT, atenționează: ***“Fostele IAS-uri nu îi cheamă pe proprietari să negocieze contractele de arendare, nu-i înștiințează să vină la Adunările Generale ale Acționarilor, unde să se decidă de comun acord cu arendașii cum vor fi administrate pămînturile arendatarilor. De aceea, îi sfătuim încă o dată pe toți acționarii să vină la sediile PROPACT ca să ia modelele de contract de arendă pe care juriștii noștri le-au elaborat în sprijinul acestor oameni și să nu cedeze asupra unor cerințe contractuale esențiale, pentru că riscă să-și piardă pămînturile”.***

Cît de active vor fi aceste noi comisii de cercetare a abuzurilor legate de Legea 18, rămîne de văzut. Cert este că se va manifesta intransigență și imparțialitate în cercetările și anchetele efectuate, iar cazurile grave descoperite vor fi sesizate Consiliului Suprem al Magistraturii. **(Silviu ALUPEI)**

Uimirile directorului de la RAJAC, aflat în vizită în Franța

■ pierderile în rețeaua de distribuire a apei din Nancy sînt de 100 de ori mai mici decît la noi

La sfîrșitul săptămînii trecute, o delegație din partea Consiliului Județean (CJ) Iași a întreprins o vizită în departamentul Nancy, din Franța. Ieri, *Liviu Antonesei*, președintele CJ Iași, cel care a condus delegația și *Gheorghe Nichita*, directorul general al RAJAC Iași, au susținut o conferință de presă legată de această vizită. *“Nu am termen de comparație între ceea ce am văzut acolo și ceea ce există la noi. În puținele zile în care am stat în Franța, mi-am dat seama că sistemul de administrație francez se poate aplica și în România dacă se va crea cadrul legal necesar”*, a declarat Liviu Antonesei. Directorul Nichita a prezentat cîteva date legate de modul cum se desfășoară activitatea la regia din Nantes, similară cu RAJAC Iași: *“Regia de apă din Nantes trebuie să asigure apa la 500.000 de locuitori cît are departamentul Nancy. Problema lor principală, în momentul în care a avut loc vizita noastră, era reducerea pierderilor din rețea. Aveau o pierdere de 0,4% și li se părea că este prea mare. Noi avem o pierdere de 40%. Francezii au cel mult două avarii pe lună, nu putem să-i comparam cu noi care avem pe puțin 50 de pierderi în aceeași perioadă. Totul la ei este computerizat, personalul fiind redus. Regia pe care am vizitat-o avea 251 de salariați. La RAJAC Iași sînt peste 2.000 de salariați. Din toți salariații regiei franceze, doar 69 formau echipe de intervenție în caz de avarie. Avaria este localizată cu precizie cu ajutorul calculatorului, regia avînd un sistem automat de urmărire și semnalare a pierderilor de apă. Regia lor se ocupă doar cu distribuirea apei, restul de servicii auxiliare, cum ar fi reparația conductelor, sînt concesionate la firme private. Prețul unui litru de apă la francezi este de 16,26 franci, adică 15.000 lei. Prețul este mic dacă ținem cont de salariul minim pe care îl au francezi, de 6.500 franci. În prețul apei este cuprinsă și o sumă de bani care sînt folosiți pentru obiectivele de investiții ale regiei”*. Consumul de apă în Nantes este de 130 litrii/om/zi, față de 280 litrii/om/zi cît este în Iași. Contorizarea este un principiu de bază după care se lucrează în Franța. *“Ei au contorizat toată rețeaua de distribuție a apei la consumator. Contractele dintre regie și consumator sînt încheiate cu administratorul asociației. Dacă o asociație nu a plătit factura, a doua zi ea este deconectată de la rețeaua de apă, iar vina cade pe administrator care nu a avut grijă să plătească factura la timp sau nu s-a zbătut îndeajuns pentru cei care i-au acordat încrederea”*, a mai declarat Gheorghe Nichita. **(M.GIUBERNEA)**

Gheorghe Nichita, directorul general al RAJAC Iași

Sunet perfect

Un sunet care vă schimbă punctul de vedere !

World
BEST
SAMSUNG

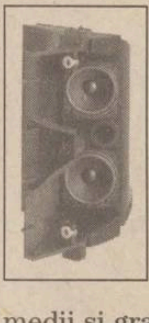

Auzul nu vă înșeală: sunetul e perfect !
Sistemul acustic al televizorului Samsung World Best numit Double Woofer Dome Sound Speaker dispune de șase difuzoare. Plasate simetric, în dreapta și în stânga ecranului, difuzoarele au o excelentă capacitate de a separa sunetele acute, medii și grave. În funcție de starea dumneavoastră de spirit, puteți opta pentru diferite ambianțe sonore: asemănătoare unei săli de concert, specifice unui stadion sau convertite în ambianțe similare celor stereo.

Într-adevăr, televizorul Samsung World Best vă ascultă toate dorințele ! Asta și pentru că are un multiselector de canale care vă oferă posibilitatea de a urmări simultan cel puțin două programe: unul pe ecranul principal, iar celălalt pe un subecran. O simplă apăsare de buton vă proiectează în lumea pe care o doriți !
Alegeți imaginea perfectă: datorită sunetului performant, ecranului ultraplat cu protecție antistatică și multiselectorului de canale, televizorul Samsung World Best nu reproduce realitatea.
Este realitatea însăși.

ULTRA Bio VISION
Televizorul Samsung World Best emite raze infraroșii din spectrul îndepărtat. Acestea sunt invizibile pentru ochiul uman, dar energia activă în care se transformă are un efect benefic asupra organismului.

SAMSUNG
ELECTRONICS

ÎN ROMÂNIA, PRIN ANA ELECTRONIC ȘI DISTRIBUITORII SĂI AUTORIZAȚI

Drumul către iad trece, deseori, prin fața instanței

Sataniștii din Dorohoi dansează pe morminte

■ *mai mulți rockeri își sărbătoreau ziua de naștere în cimitirul evreiesc* ■ *ei au distrus peste 20 de pietre funerare* ■ *de la cimitirul eroilor, sataniștii au luat toate craniile*

Îi vedem pe stradă zilnic, îmbrăcați cu geci de piele pline de inele și lanțuri și cu plete. Unii dintre ei sînt copii noștri. Toată lumea le spune rockeri sau "metaliști". Își iubesc cu pasiune muzica, știu pe de rost zeci de formații chiar dacă nu prea înțeleg nimic din cîntece și sînt mîndri de ceea ce fac. În Occident concertele de heavy-metal sînt considerate binevenite, fiind privite ca pe o posibilitate de refulare, avînd misiunea de a le consuma practic energia acestor "răzvrătiți", reușindu-se prin această metodă simplă evitarea multor acte de violență. Problema este că în județul Botoșani nu prea sînt concerte, iar tinerii cu pricina au energie din plin. Asta duce la evenimente ca cel care face cauza prezentului articol.

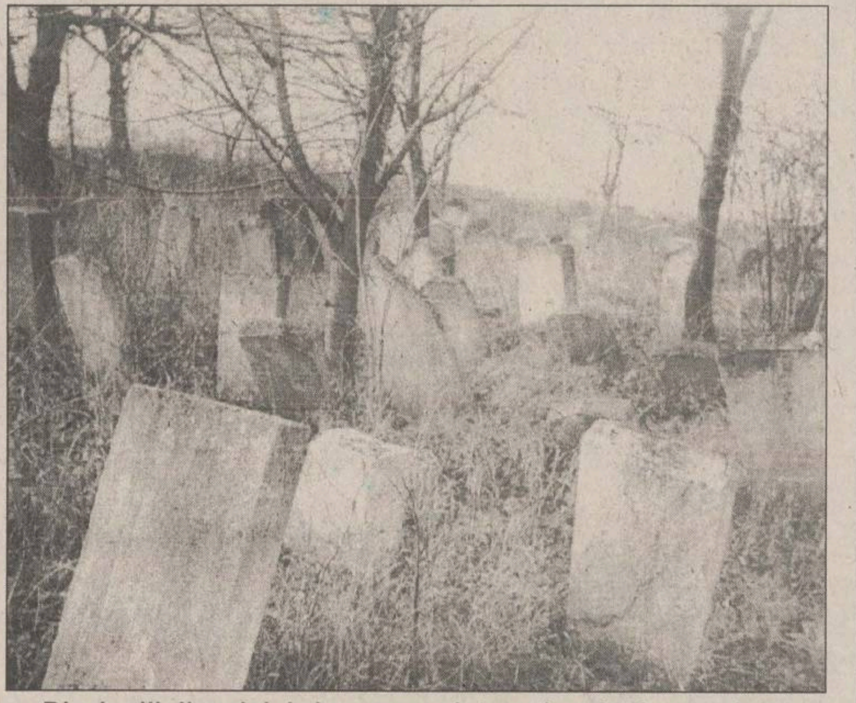

Discipolii diavolului și-au amenajat un ring de dans, printre morminte, conturîndu-l cu foc și lumînări, apoi au spart și răsturnat toate pietrele funerare care le încurcau socotelile

Un ring de dans din focuri și pietre funerare

"Despre morți numai de bine" - spune o zicală neaoș românească. Acest lucru a fost infirmat însă la Dorohoi. Pentru că a împlinit 18 ani, ***Bogdan Ungureanu*** s-a gîndit atunci să-și serbeze într-un mod cît mai original majoratul și și-a invitat prietenii nici mai mult nici mai puțin decît ***în curtea cimitirului evreiesc.*** "Ringul" de dans l-au organizat printre pietrele funerare, conturîndu-l cu un cerc de focuri și lumînări aprinse în jurul a douăzeci și patru de morminte. Împreună cu ceilalți paisprezece tineri, sărbătoritul a "gustat" vodcă mai mult decît îl țineau puterile și, în ritmul melodiilor rock, revărsate peste liniștea locurilor de veci de un casetofon, s-a "supărat" că nu are destul loc să danseze. Luîndu-l ca ajutor pe Adrian Bojoga, s-au întrecut unul pe altul într-o acțiune frenetică de spargere și devastare a monumentelor din perimetrul cercului. Cu puteri dublate de aburul alcoolului și încurajările venite din partea celorlalți, ei au reușit pe parcursul nopții să spargă sau, atunci cînd cimentul nu ceda loviturilor, să răstoarne toate monumentele care făceau "ringul" să fie prea aglomerat. Distracția a continuat pînă ce proviziile de vodcă au fost linse pînă la ultima picătură și bateriile casetofonului au încetat să funcționeze. Mahmuri și mîndri de modul în care și-au petrecut noaptea, trupa de rockeri s-a împrăștiat, mergînd fiecare la casa lui.

"Cînd am văzut «cercul», am realizat că s-au înfăptuit niște practici sataniste"

"*A fost cel mai greu șoc pe care l-am avut în viață*", spune ***Paul Feder***, președintele comunității evreiești din Dorohoi. A doua zi dimineața el a fost anunțat de Marcel Saucă, paznicul din acea perioadă a cimitirului, că în timpul rondului a observat morminte profanate. ***"Am simțit o durere ascuțită în inimă cînd am văzut dezastrul. La prima vedere am crezut că este vorba de un act de antisemitism. Ceva mai tîrziu, după ce am văzut «cercul», și am văzut obiecte personale uitate la locul faptei de cei care au dansat pe morminte - un ruj, un pieptene și o eșarfă, am realizat că s-au înfăptuit niște practici sataniste. Secta respectivă ne-a batjocorit istoria, cultura și religia, fără să le fi oferit vreun motiv".***

Constatînd rezultatul actelor de vandalism, a luat legătura imediat cu sediul comunității din Botoșani de unde a fost anunțată Federația evreilor din București care, la rîndul ei a depus o plîngere la Departamentul cultelor și de aici a fost înștiințată Poliția.

Procesul a fost intentat doar lui ***Adrian Bojoga*** și lui ***Bogdan Ungureanu,*** ceilalți din grupul lor nefiind învinuiți cu nimic, ca și cum totul s-ar fi petrecut cît se poate de normal și legal, mai puțin faptul că au distrus pietrele funerare. Acțiunea în instanță a luat sfîrșit pe 29 octombrie cînd, prin hotărîrea penală nr.869, cei doi tineri au fost condamnați la închisoare cu suspendare - primul la un an și patru luni iar cel de-al doilea la patru luni, precum și la plata pagubelor provocate, fiecare fiind obligat să plătească cîte jumătate de milion despăgubiri.

Despre fapta sa Bogdan Ungureanu spune că a fost făcută la beție dar nu regretă foarte mult cele întîmplate. Grupul lui a continuat petrecerile în aer liber, dar el nu a mai îndrăznit să intre în curtea vreunui cimitir. Tineri din Dorohoi, care au vrut să rămînă în anonimat, ne-au spus că după cele întîmplate la cimiturul evreiesc, ***"niște băieți curajoși, încurajați chiar de polițiști, au format o grupare antirockeri. Patrulează noaptea, prin zonele periferice ale orașului și merg frecvent prin capela cimitirului eroilor, unde oricine poate intra la orice oră din zi și din noapte. Nefiind păzite, coșciugele cu osemintele necunoscuților care au căzut pentru patrie, au fost desfăcute. De cînd cu "metaliștii", au dispărut craniile din toate coșciugele".***

"Oase, cranii și tot felul de Luciferi de-ai lor: numai prostii și diavoli au în cap"

Referindu-se la întîmplările în care a fost implicat fiul său, Gheorghe Bojoga, tatăl lui Adrian, spune că se aștepta ca fiul său să se certe cu legea. ***"În ultimul timp umbla cu niște tipi drogați, urîți, pletoși și fără judecată, cu care asculta muzică rock și vorbeau numai de oase, cranii și tot felul de Luciferi de-ai lor. Eu îi consider pe drept cuvînt sataniști că numai prostii și diavoli au în cap. O dată chiar a furat din casă un sfert de milion de lei pentru distracțiile lor".*** Pe Adrian îl caracterizează ca pe o fire interiorizată, tacitură. Deși i-a pus în casă "la îndemînă", cinci Biblii, tînărul nici nu vrea să audă de cele sfinte. Cînd discuțiile cu părintele său se încing, părăsește locuința indiferent cît de sumar este îmbrăcat și cît de frig este afară. Speranța părinților este că el se va schimba în armată ori, ca ultimă variantă se roagă să-și găsească o prietenă normală, care să-l aducă pe calea cea bună. ***"Își va reveni mai devreme sau mai tîrziu. Este băiatul meu și știu că are un suflet bun"***, își spune mîhnit tatăl în fiecare zi. **(Valentin JANTEA)**

"A fost cel mai greu șoc pe care l-am avut în viață", spune Paul Feder, președintele comunității evreiești din Dorohoi

---

Șase puștani și-au făcut garsonieră dintr-un vagon de tren

■ *nu sînt țigani, știu să scrie și să citească, dar nu-i vrea nimeni*

"Tatăl s-a recăsătorit, iar mama este șomeră, așa că nici unul nu a vrut să mă primească"

Alin Agafiței, în "pragul" casei sale

Șase copii dorm de cîteva săptămîni într-un vagon de tren. Ei au hoinărit toată vara prin Gara Bacăului, dar frigul i-a făcut să se gîndească la o soluție de supraviețuire. Inventivi, ei și-au găsit culcuș într-un vagon părăsit. Acolo au adus mica lor agoniseală: cîteva pulovere și două hăinuțe căpătate din mila oamenilor. ***Bogdan Marian Puțanu*** a împlinit vinerea trecută 14 ani. Ambii părinți stau în Bacău, dar sînt despărțiți de cînd Bogdan era o gîgîlice. După divorț, ei și-au plasat odrasla la Casa de Copii din Bacău.

În urmă cu patru ani, sătul de tratamentele la care era supus de cei mai mari, dar și de supraveghetoare, Bogdan a ales calea libertății. A fugit de la Casa de Copii. A găsit un loc de refugiu în comuna Sănduleni. ***"Am lucrat acolo pînă în primăvara asta. Nu primeam bani, ci doar haine, mîncare și un loc de dormit"***, ne povestește el. Ani la rînd, a umblat din poartă în poartă, căutînd ceva de lucru. În primăvară, s-a hotărît să vină la Bacău, să-și caute părinții. Oamenii din sat au pus mînă de la mînă și i-au dat 100.000 de lei, cu care să se descurce la oraș. În cîteva luni, cu o abilitate demnă de un detectiv, a aflat cine i-a dat viață: ***Margareta Ciubotaru*** și ***Claudiu Puțanu.*** A bătut la ușa părinților. ***"Tatăl s-a recăsătorit între timp, iar mama este șomeră, așa că nici unul dintre ei nu a vrut să mă primească"***, povestește băiatul. Nu le-a trezit milă nici încălțămintea scîlciată, nici raiații uzați, nici puloverul murdar și deșirat pe la coate, haine pe care Bogdan le căpătase de la o femeie din Sănduleni. De atunci, a renunțat să-și mai dorească un cămin. S-a aciuat prin gară și s-a împrietenit cu alți copii, formînd un alt fel de familie.

Infernul de la Casa de Copii din Tg. Ocna

Bogdan împarte foamea, frica și frigul cu frați Panaite din Gîrleni. ***Mihai*** - 14 ani, ***Adrian Constantin*** - 12 ani și ***Mădălina*** - 10 ani au fost abandonați de părinții lor în Casa de Copii de la Tîrgu Ocna. ***Mariana*** și ***Cornel Panaite*** au hotărît în urmă cu opt ani că este bine să păstreze un singur copil, pe ***Radu***, care acum le este în îngrijire. Ceilalți trei frați nici nu își mai amintesc de cînd nu și-au văzut mama și tatăl. Regimul din Casa de Copii l-a făcut pe Adrian să fugă de acolo. ***"Copiii mai mari ne puneau să sărim în cap de pe dulapuri. Ne ungeau pîinea cu pastă de dinți și ne furau untul. N-aveam ce face și mîncam așa. Dacă le spuneam ceva educatoarelor, nu ne credeau, pentru că cei mari le dădeau țigări"*** - mărturisește Adrian Panaite. Cei trei frați Panaite au căzut de comun acord să fugă. Cînd i-a răzbit foamea, s-au întors la Casa de Copii, apoi au evadat din nou. Ei susțin că în urmă cu o lună li s-a pus în vedere că sînt expulzați definitiv de acolo. Pentru că pînă de curînd au fost instituționalizați, Adrian, Mihai și Mădălina arată încă normal. Hainele și încălțămintea nu sînt rupte, ci doar teribil de murdare.

Împreună cu un alt prieten, ***Costeluș Irimia***, frații Panaite și Bogdan Puțanu și-au găsit un adăpost pentru zilele friguroase. Ei dorm de cîteva săptămîni într-un vagon părăsit. Înăuntru este un miros greu, de urină, mucegai și blană udă. Ei pătrund în "garsonieră" prin deschizătura lăsată de o ușiță înțepenită. Nu au nici așternuturi, nici pături, nici saltele. Se culcă direct pe lemnul vagonului. Pentru a înșela frigul nopții, se înghesuie unul în altul, amăgindu-se că le este cald. Sub cap, pun o flanea primită de la cine știe cine. Mănîncă doar din mila bucătăreselor de la cantina gării sau din resturile călătorilor. Știu cum se rînduiește personalul de la cantină, la cine să ceară și cine îi bate cu măturoiul. Mai mare, Bogdan Puțeanu mătură într-o crîșmă de la subsolul Gării și primește bani sau ceva de mîncare.

Cel mai invidiat este Alin Agafiței, care și-a amenajat bîrlogul într-un vagon cisternă

Dar cel mai invidiat dintre toți este *Alin Agafiței*. Fără să spună la nimeni, el și-a ales mai bună casă. Un vagon-cisternă, răsturnat pe o linie de cale ferată. A scos din interior mormanul de pietriș și a făcut rost de cartoane curate și covorașe pe care doarme. Intră prin gura de vizitare a vagonului și este foarte fericit de cum și-a amenajat interiorul. Alin este un băiat gospodar, așa cum îl arată și ținuta sărăcăcioasă, dar îngrijită. Și el a fugit de la Casa de Copii din Tîrgu Ocna. De cînd se știe a fost acolo. Cînd a venit în Bacău, în urmă cu cîteva luni, și-a vizitat părinții divorțați. Tatăl său, ***Ion Agafiței,*** muncitor la Fabrica de Încălțăminte Militară, s-a bucurat cînd l-a văzut, dar nu l-a putut ține din cauza veniturilor mici. Mama, ***Vasilica Săvulescu***, mai are încă doi copii și este șomeră. I-a închis ușa în nas.

Eroii poveștii noastre adevărate nu sînt țigani. Ei știu să scrie, să socotească, să citească. Nu sînt nici handicapați fizic, nici oligofreni. Sărăcia familiilor din care provin i-a privat de o copilărie normală. Nu au parte de mîngîieri și alinturi, dar nici măcar de un acoperiș sau o mîncare caldă. Viața i-a maturizat prematur. Se gîndesc foarte serios cum vor supraviețui în această iarnă. Realizează că vagonul poate fi o pavăză pentru ninsoare, dar nu și pentru ger. În hăinuțele de toamnă în care hoinăresc acum, s-ar putea ca într-o noapte să înghețe. Rezistența lor este și așa scăzută, în urma atîtor privațiuni. Poate că vor avea putere să depășească anotimpul. Dar apare întrebarea firească: vor reuși acești copii, handicapați de soartă dar normali la minte și la trup, să se integreze vreodată în societate? **(Nicoleta BICHESCU)**

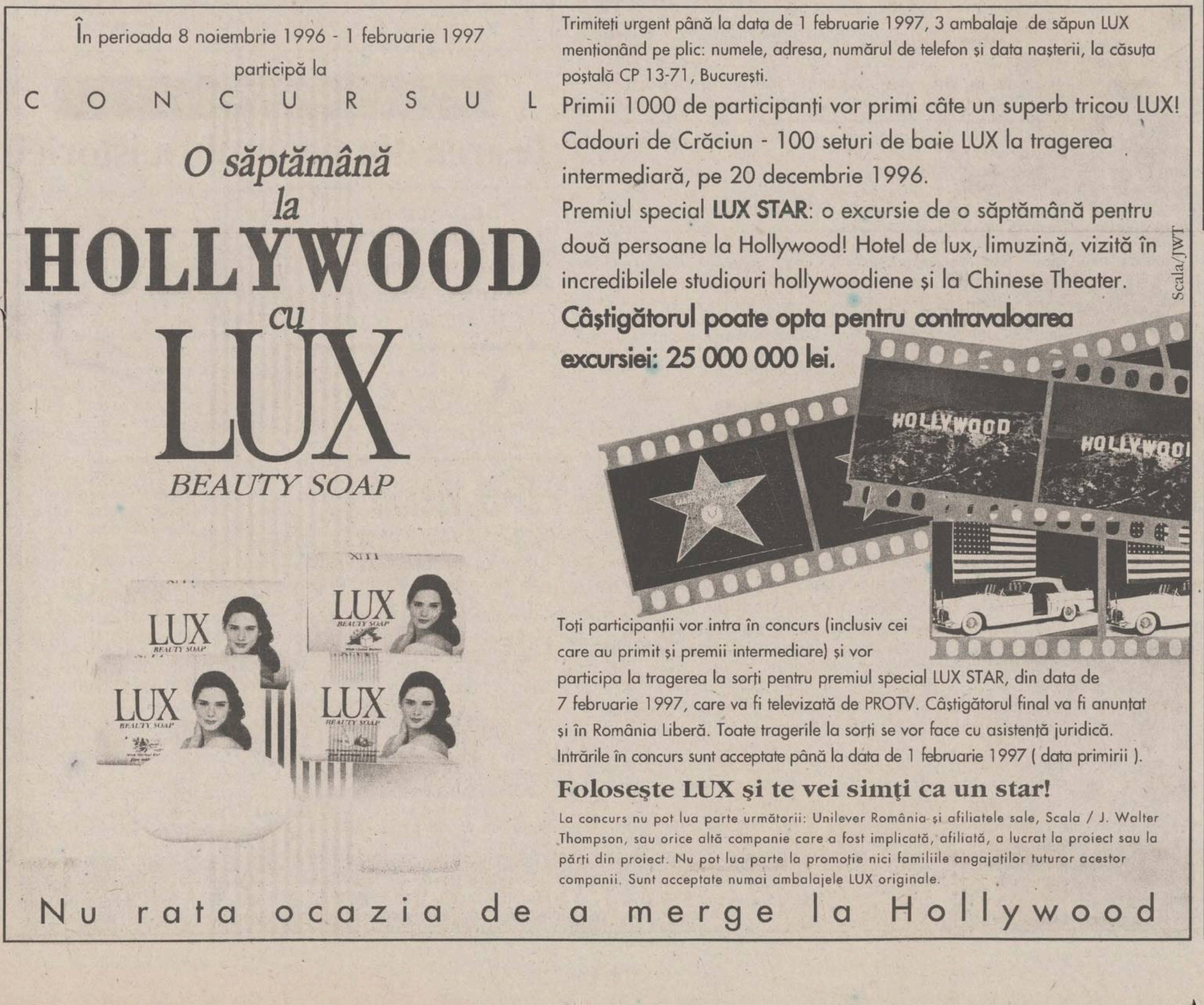

În perioada 8 noiembrie 1996 - 1 februarie 1997
participă la
CONCURSUL
O săptămână la HOLLYWOOD cu LUX
BEAUTY SOAP

Trimiteți urgent până la data de 1 februarie 1997, 3 ambalaje de săpun LUX menționând pe plic: numele, adresa, numărul de telefon și data nașterii, la căsuța poștală CP 13-71, București.

Primii 1000 de participanți vor primi câte un superb tricou LUX!

Cadouri de Crăciun - 100 seturi de baie LUX la tragerea intermediară, pe 20 decembrie 1996.

Premiul special **LUX STAR**: o excursie de o săptămână pentru două persoane la Hollywood! Hotel de lux, limuzină, vizită în incredibilele studiouri hollywoodiene și la Chinese Theater.

Câștigătorul poate opta pentru contravaloarea excursiei: 25 000 000 lei.

Toți participanții vor intra în concurs (inclusiv cei care au primit și premii intermediare) și vor participa la tragerea la sorți pentru premiul special LUX STAR, din data de 7 februarie 1997, care va fi televizată de PROTV. Câștigătorul final va fi anunțat și în România Liberă. Toate tragerile la sorți se vor face cu asistență juridică. Intrările în concurs sunt acceptate până la data de 1 februarie 1997 (data primirii).

Folosește LUX și te vei simți ca un star!

La concurs nu pot lua parte următorii: Unilever România și afiliatele sale, Scala / J. Walter Thompson, sau orice altă companie care a fost implicată, afiliată, a lucrat la proiect sau la părți din proiect. Nu pot lua parte la promoție nici familiile angajaților tuturor acestor companii. Sunt acceptate numai ambalajele LUX originale.

Nu rata ocazia de a merge la Hollywood

Scala/JWT

SFOS
FUNDAȚIA SOROS PENTRU O SOCIETATE DESCHISĂ
Str. Moara de Foc 35, 6600 Iași, România, P.O. Box 2-549
☎ 032/252920, 252922 Fax: 032/252926 E-Mail: iasiall@iasi.soros.ro

Fundația Soros pentru o Societate Deschisă
anunță
Burse în S.U.A. și Marea Britanie pentru elevii claselor a X-a

Criterii de eligibilitate:
- perfecta cunoaștere a limbii engleze;
- media generală a clasei a IX-a peste 8,50;
- să nu beneficiat de o ședere mai lungă de o lună într-o țară străină.

Dosarul de înscriere trebuie să cuprindă:
- formular tip;
- foaia matricolă a clasei a IX-a;
- curriculum vitae (specificați dacă sînteți la clasă intensiv engleză, rezultate deosebite la olimpiade, concursuri, activități culturale și sportive);
- eseu de maxim trei pagini (cu tema precizată în formular);
- o fotografie împreună cu familia;
- două fotografii tip pașaport;
- două recomandări tip (prezente în formular).

Pentru obținerea formularelor tip și pentru informații suplimentare vă puteți adresa la sediile Fundației Soros din:

IAȘI: Str. Moara de Foc nr. 35, et.7, tel: 032/252920; 252922
Coordonator de program : Maria Scripa
BUCUREȘTI: Piața Victoriei nr. 155, bl. D1, tronson 7, et. III, sector 1; tel: 01/6597427; 6590720
Coordonator de program : Laura Dragomir
TIMIȘOARA: Str. Semenic nr. 10, tel. 056/199960
Coordonator de program : Nicoleta Popovici
CLUJ: Str. Tebei nr. 21, tel:064/420480
Coordonator de program : Mihaela Eremie

Programul cu publicul: luni - joi între orele 14 - 17.

Termenul limită de depunere a dosarelor: 13 decembrie 1996.

Monitorul
Ziarul care stă de vorba cu oamenii!

EDITORIAL

Să spulberăm tristețea celor înfrînți

În orele și zilele care au urmat anunțării victoriei candidatului CDR în turul al doilea al alegerilor prezidențiale, bucuria celor care l-au susținut a fost imensă. La miezul nopții de duminică spre luni, străzile au fost pline de oameni fericiți de căderea ultimului mit de după 1989 - Ion Iliescu.

“Regimul Iliescu”, cum a numit Emil Constantinescu cei șapte ani în care fostul președinte s-a aflat în fruntea statului, a căzut într-o singură zi, în urma unor alegeri libere. În felul acesta s-a înfăptuit și la București o “revoluție de catifea”, prin care s-a tăiat cordonul ombilical care ne mai asigura legătura cu trecutul. Eram, de fapt, ultima țară fostă comunistă din Europa, cu excepția Serbiei, poate, care nu avusesem ca președinte o personalitate care să nu fi avut nici o legătură cu fostul regim comunist.

Dacă acest lucru a adus multora bucurie, pentru o altă parte dintre cetățenii României el a fost un motiv de tristețe profundă. Cei care au crezut într-adevăr în ceea ce a însemnat Ion Iliescu ori în ceea ce a promis el au simțit că au fost trădați de către compatrioții lor. Ei nu au putut crede, pînă în ultima clipă, că cel care i-a ferit de un război civil, care le-a dat pămînt sau care le-a dat o pensie cît de mică, după cum s-a menționat în atîtea clipuri și manifeste electorale, va deveni, de acum încolo, un simplu senator, care va putea fi oricînd admonestat de la microfonul Parlamentului, de către, să zicem, Corneliu Vadim Tudor. Mai mult, catastrofele promise în cazul în care nu va fi ales “domnul Ion Iliescu” nu par a se arăta la orizont.

Cine sînt acești oameni? De ce au gîndit ei altfel decît ceilalți? Sînt două întrebări la care se poate răspunde destul de greu. Dacă ar fi să analizăm sondajele de opinie, am putea spune de la început că aceștia sînt bătrînii, țăranii și oamenii fără o pregătire intelectuală deosebită. Privind pe zone istorice, la aceleași întrebări am putea răspunde că aceste persoane sînt din estul și sudul țării. Totuși, foarte simplu, aceștia pot fi oameni de lîngă noi, pe lîngă care trecem în fiecare zi.

Pentru a putea înțelege de ce aceștia au crezut în toate proorocirile catastrofale făcute de către Ion Iliescu și cei din jurul său va trebui să gîndim ca ei. Ei sînt cei care au văzut evenimentele din decembrie 1989 la televizor și au putut urmări sute de tineri cerînd căderea unui personaj urît de toată lumea, dar despre care se spunea că este doar prost informat despre ceea ce se întîmplă în țară. Tot ei sînt cei care simt pe pielea lor pericolul reprezentat de ungurii din Ardeal, fără însă a lua contact direct cu ei decît atunci cînd merg să-și viziteze rudele sau într-o stațiune de odihnă. Iar pentru ca înșiruirea să fie completă, ei sînt cei care trăiesc doar din drogul informațional furnizat de către Televiziunea Română și de către radioul de stat.

Conservatorismul acestor oameni este generat de nesiguranța vremurilor pe care le-au trăit. Învățați, atîția ani, că toți trebuie să fie egali între ei, partizanii lui Iliescu au văzut cum diferite personaje au făcut averi uriașe, iar idolul lor le-a spus că aceste averi înseamnă corupția societății pe care a condus-o pînă duminică.

Pentru acești români, noua putere va trebui să demonstreze că binele nu este monopolul unui singur partid sau, mai rău, al unei singure persoane. Ei vor fi cei care vor trebui să învețe de acum încolo care este alfabetul democrației, ce presupune schimbare celor care conduc țara atunci cînd lucrurile nu merg bine. Contractul cu România ar trebui semnat de viitorul guvern nu cu cei care l-au propulsat la Putere, ci cu acești dezamăgiți, care așteaptă în fiecare clipă un eșec pentru a-și putea confirma ideile privind inexistența unei alternative politice viabile în țara noastră. În momentul în care va dispărea tristețea înfrîngerii și de pe chipul acestor oameni de lîngă noi, vom putea spune că schimbarea s-a produs într-adevăr. Pînă atunci, trebuie respectate doar cîteva dintre promisiunile asumate de către învingători, pentru că PDSR va însemna o opoziție mult mai activă decît cea de pînă acum. ■

Materialul de mai sus reprezintă punctul de vedere al redacției

PE VIAȚĂ ȘI PE MOARTE

Băiete, ce ne dai astăzi?

Aurel Leon a scris munți de cuvinte despre cei care i-a cunoscut. Acum, în fostul spațiu rezervat rubricii “Cafeaua de dimineață”, nepoata sa, Odette Arhip, va picta cu tușe fugare imaginea celui pe care l-a cunoscut mai bine decît toți muritorii. Aurel Leon, văzut în intimitate, este cu adevărat un spectacol.

Odette ARHIP

În apropierea Motcăi, la “Codrii Pașcanilor”, la “Dumbrava minunată”, cabană de lîngă Suceava, sau în panta șoselei ce se apropie de Iași, la “Trei iazuri”, buiu **(Aurel Leon,n.r.)** avea mereu chef să facă popas. Cînd eram mai mică, țin minte că îl însoțeau George Lesnea sau Corneliu Sturzu, fotograful Costache Barbu, fratele lui Nicolae Barbu, și mergeam cu un pezevenchi de șofer de la “Cronica”, un Mitică stăpîn pe o mașină Pobeda. Acesta avea obiceiul de a culege orice tînără autostopistă, chiar dacă locuri, “legal”, nu mai existau în mașină. În cazul în care, eventual, un milițian își făcea vizibilă tăcălia în mijlocul drumului, oprea din timp, buiu cobora, după care îl depășea pe respectivul, se îndepărta vreun kilometru, abandona momentan pe altcineva, se întorcea, îl recupera pe bunic, și trecea a patra oară pe sub nasul “vigilentului”, care, doar atunci, începea să privească lung după mașină. Se amuzau copios, duduia cu pricina privea nedumerită și cred că numai prezența mea, o fetiță ținută pe genunchi, îi mai dădea curaj. Glasul pițigăiat al lui George Lesnea începea numaidecît un atac galant la adresa domnișoarei. Fraze ceremonioase, parcă desprinse din “Hanu-Ancuței”, alternau cu recitări miraculoase din Esenin. Acum privesc poezia prin ceea ce știu despre ea; atunci eram la sursa sa primară și ascultam cu înțelegere copilărească pe cei care îmi deschideau drumul către ea. Multe hanuri și popasuri erau pe drum și, în preajma lor, George Lesnea se precipita: “Auziți, auziți? De una mică ce ziceți, boieri dumneavoastră?” Buiu intra nonșalant, întotdeauna primul, și, încă de la ușă, întreba: “Băiete, ce ne dai astăzi?”. Niciodată nu am văzut vreun chelner sau barman care să facă față situației, să perceapă savoarea dialogului dintre ei, să intre în joc. Au rămas mereu în ipostaza în care sînt prezentați și pe scenă, în piesele de teatru: omul care duce tava. Ceilalți toți se învîrteau ca la ei acasă prin local, discutau cu oamenii, Costache Barbu făcea poze peste poze, încît buiu îl mai tempera plictisit:

- Costache, lasă imortalizatul! Treci și mănîncă!

Peste ani, pe aceleași trasee, mergeam împreună cu Dan Hatmanu, Eugen Mircea sau familia Dan Mănucă. La aceleași restaurante sau bodegi ne opream, și buiu, făcînd haz de necaz, dorea să constate încă o dată cum trag mîța de coadă cei din sectorul “deservirii”. Ascunse pe după borcane cu compoturi, anonime personaje ridicau sprîncenele la veșnica întrebare: Ce ne dai astăzi, băiete?

Nici atunci cînd călătoream cu trenul, ritualul nu era omis. Spre Suceava sau spre București, locul nostru nu era în compartiment, ci în vagonul restaurant. Fraza, simplă și firească, răsturna realul din temelii și, în sărăcia acelor vremi, nedumeriți de chestionarea cu voce tare, chelnerii se clătinau mai tare printre mese decît i-ar fi putut face viteza deplasării. Dacă cel cu haină albă și șervet pe braț nu venea repede ori nu era de găsit, negreșit buiu se ducea să-l caute în străfundurile bucătăriei și îl aducea tacticos, în vreme ce, pe drum, cerceta nedumerit cratițele goale.

- Măi, aici nu miroase a nimic! Ați închis sau e renovare? A murit bucătarul?

Totuși, dintre atîtea drumuri, rețin, în mod deosebit, două. Primul este “epopeea” urcării și coborîrii Rarăului, cu popas de rigoare la cabană, drum făcut cu faimoasa “Maricica”, o Dacie 1100 refăcută bucată cu bucată de către proprietarul ei, sculptorul Gheorghiță. “Rîșnița”, cum o numea buiu, consuma mai mult petrosin decît benzină și ne-a dus cu mult fum și of printre pietroaie și cioturi, fiind, în sfîrșit, un element pereche cu anacronismul întrebării: Ce ne dai astăzi, băiete? Încîntat de hurducăturile drumului, buiu îl felicita pe șofer: “Din copilărie nu am mai mers călare!”.

Al doilea popas de referință a avut loc în București. Mergînd pe Calea Victoriei, obișnuia să cotească brusc și să intre într-un hol elegant, cu portar galonat asemeni unui general, și să mă îndemne să pătrund într-un salon, cu mese rotunde și cu lumină puțină, oprită de grele draperii de catifea.

- Dar aici unde sîntem?

- La Capșa!

Mă uitam uimită și speriată pentru că alături tocmai îl recunoșteam pe Sile Dinicu și îmi venea să mă ascund de rușine, deoarece știam că urmează întrebarea à haut voix. Cei trei sau patru chelneri, care ne înconjurau plini de solicitudine, au primit-o însă cu multă naturalețe. Era de prisos orice presupunere despre obîrșia noastră și probabil că făceau tot felul de reflexii asupra ființei lui, unică într-adevăr și impunîndu-se poruncitor luării aminte. L-am crezut, din capul locului, o făptură extraordinară, străină de omenire, pentru care am resimțit totdeauna o vie atragere.

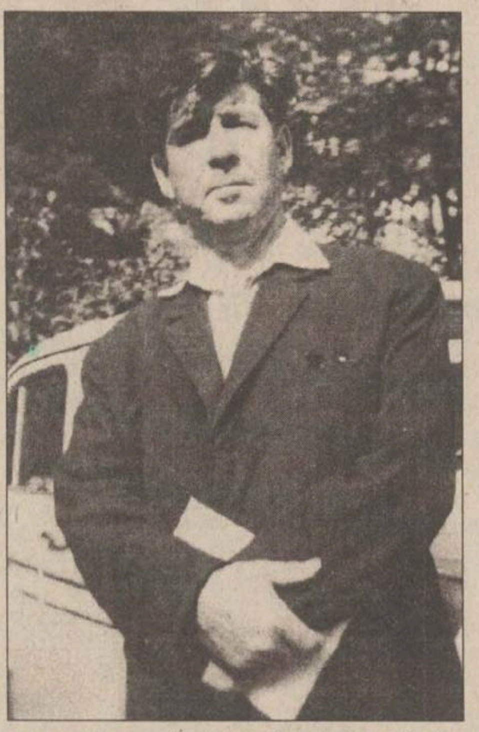

Aurel Leon (fotografie realizată de Costache Barbu)

Evocarea Odettei Arhip este însoțită de fragmente dintr-un roman autobiografic al scriitorului Aurel Leon, numit “Pe viață și pe moarte” și pus pe hîrtie de maestru în perioada 1990-1992. Romanul va apărea curînd la Editura “Nord-Est”

Drumuri

Așadar, m-am urcat în mașina de război, alături de un colonel, în spate. Mareșalul a luat loc lîngă șofer, plesnind mai întîi cu cravașa în portiera de metal, semn de supărare. Nici nu s-a uitat la mine. Era o mașină obișnuită, luată de la comandamentul nostru, o mașină nemțească, deschisă, un fel de jeep american. Nu dorise să fie însoțit de alte mașini. Șoferul cunoștea drumurile. Credeam că vom merge spre prima linie și mă pregăteam să vin cu lămuriri și informații. Credeam că-i pot fi de folos. A cerut să mergem la Voinești. Acolo era cartierul generalului Vasiliu-Rîșcanu, cel care comanda frontul din Moldova. Am plecat prin Nicolina, Galata, Miroslava, încrucișîndu-ne cu felurite transporturi militare. Mareșalul era în ținută de campanie și greu de recunoscut, mai ales că praful îl pudrase pe obrazul și așa palid, supt de oboseală. Cînd întorcea capul să schimbe vreo vorbă cu acel colonel care ținea pe genunchi o servietă, mă obseda privirea de gheață a ochilor, care mai aveau ceva albastru sub pleoape.

În satul Cornești, a oprit și a coborît. Am sărit din mașină, gata să-l informez că e satul poetului D. Anghel, cu intenția de a lega un dialog, pentru a-i comunica apoi ceea ce mă rodea privind frontul. Ca și cum nu m-ar fi auzit, el a început să strige de ce nu-s văruite gardurile, curățate rigolele, să vină primarul. Cîțiva oameni, alertați de colonel că e vorba chiar de domnul mareșal, au început să alerge și au adus pînă la urmă o biată femeie, care era moașa comunei, deci responsabilă cu higiena. Mai mult moartă de frică, biata femeie nu îngăima decît “săru-mîna, maiestate”, ceea ce l-a făcut pe mareșal să renunțe. A făcut semn a lehamite și am plecat spre Voinești. Profitînd de faptul că mă observase și că, oprindu-ne pe un pinten de deal, mi-a cerut relații cam pe unde se află frontul, i-am raportat chinezăria că ostașii din unele unități au arme de un calibru și cartușe de alt calibru, ceea ce era o crimă. “Ai dreptate, e o crimă!”, a repetat dînsul mașinal, a rămas puțin pe gînduri, după care a rostit: “Să mergem!”. Și am început să coborîm spre Voinești, în timp ce colonelul îmi căuta piciorul, spre a mă avertiza să termin cu asemenea “pilule amare”. De fapt, mai aveam, dar ajungînd la destinație, mareșalul a fost întîmpinat de grade superioare, avîndu-l în mijloc pe generalul Vasiliu-Rîșcanu, crăcănat și bine lustruit. Eu am rămas la mașină cu șoferul, un om cumpănit, îl cunoșteam din civilie, era mecanic auto la un garaj. Ne-am retras din calea forfotei de militari, pe care o comparam cu cea de la Bucium și, așezați pe un buștean la umbră, așteptam apariția omului meu. ■

VIAȚA CETĂȚII

Cînd Iașul era “sărac”... (II)

Andrei IEȘANU

“Prima învățătură ce generațiunile mature caută să dea generațiunilor succedînde este aceea a iubirii, a neuitării bărbaților care au lucrat, care s-au devotat națiunii lor. Asemenea cult al trecutului este, neîndoios, semn de vitalitate națională (...) Să facem ca uitarea bărbaților care au iubit România să devină imposibilă. Vom izbuti aceasta dacă vom preda noilor generațiuni cultul inimii noastre, materializat, așa zicînd, prin marmure neperitoare, însărcinate a conserva seculilor viitori amintirea antemergătoare secolului nostru...”. Este ***“Apelul către țară”*** lansat în martie 1882 de acel ***“Comitet pentru statuia lui Gheorghe Asachi”***, comitet format sub președinția Mitropolitului Moldovei și Sucevei, avîndu-i ca membri activi pe profesorii universitari ***V.A. Urechia, N. Ionescu, N. Culianu***, pe poetul ***Vasile Alecsandri*** și alte personalități ieșene. Comitetul nu avea un sediu, corespondența și donațiile fiind adresate ***“D-lui N. Culianu, rectorul Universității din Iași”***. Fericite vremuri cînd rectorul primei universități din țară accepta “funcția” de secretar al unei comisii pentru realizarea unei statui în Iași! Opt ani au trebuit să treacă pînă la data de ***14 octombrie 1890***, cînd monumentul în marmură albă, opera sculptorului ***I. Georgescu***, a putut, în sfîrșit, să fie inaugurat pe primul ei amplasament din incinta bisericii Trei Ierarhi. Opt ani de speranțe și îndoieli. Căci, - ne spune Th. Codrescu în *Uricariu*, vol. XVI, 1891 - ***“... Îmbrățișarea publicului a fost mai mult decît rece. Sînt convins că dacă d-nii V.A. Urechia, C. Climescu și N. Culianu nu și-ar fi pus toată silința spre a încununa cu succes această patriotică faptă printr-o tenace stăruință, adunînd bani prin diferite căi lăudabile, statuia lui Gheorghe Asachi n-ar fi văzut lumina”.***

Sînt cuvinte care nu necesită comentarii, dar ar trebui să ne dea de gîndit...

Am amintit de “primul amplasament”, deoarece, după cum se știe, în anul 1897, din motive de realizare a noului aliniament al străzii Ștefan cel Mare (Dosar 259/1890, Fond Primăria Iași), monumentul a fost mutat (noiembrie 1897) “... în fața Teatrului Național”, conform dispoziției date inginerului șef Charles Chaigneau la data de 24 septembrie 1897, în baza deciziei Consiliului comunal din 19 septembrie a acelui an. Însă, la data de 22 martie 1905, inginerul A. Savul a primit dispoziția ***“... de a se așeza statuia lui Vasile Alecsandri în locul celei a lui Gheorghe Asschi, în axa principală a Teatrului Național”.*** Sculptorul W. Hegel, rugat să mute statuia lui Asachi pe amplasamentul (al treilea!) din fața școlii Trei Ierarhi (unde se află și acum), răspundea la 21 martie 1905: ***“Je régret qu'il m'est impossible de m'occuper de transport de la statue de M. Asaki”.*** S-a gîndit însă un om de suflet, în perioada sculptorului ***Gh. Boboc*** din București, care, în scrisoarea adresată Primăriei Iași, la data de 30 martie 1905, spunea “... Văzînd că Comuna Iași e cam strîmtorată, vin cu profund respect, ***ca ieșean ce sînt, a mă obliga să așez statuia lui Gheorghe Asachi în fața școlii primare Trei Ierarhi gratuit, pe propriile mele cheltuieli*** (s.n.). Tot ***în mod gratuit***, tipograful I.S. Ionescu (prietenul lui Ion Creangă) a tipărit actul comemorativ (pe pergament din piele de vițel), care a fost depus, împreună cu osemintele lui Gh. Asachi, la temelia noului soclu din fața școlii Trei Ierarhi, tipărind totodată încă 26 exemplare pe hîrtie de bună calitate, care au fost depuse la arhivele și bibliotecile din țară.”

Iată deci cum, prin stăruința unor buni ieșeni, s-a reușit, într-un timp destul de îndelungat, să se dăruiască Iașului o frumoasă operă de artă (care acum este în pericol de a se degrada...) și să se rezolve, fără cheltuieli suplimentare, strămutarea statuiei marelui cărturar pe amplasamentul ei definitiv. ■

Statuia lui Gheorghe Asachi - fotografie realizată în 1900 de E. J. Brumer (Colecția C.L. Rusu, Iași)

PUFOAICA DE VARĂ

Sfînta lașitate

Cătălin MIHULEAC

Gîndindu-mă la foarte mulți dintre noi, îmi apare în minte o maternitate sub formă de statuetă, de pildă: românul strîngîndu-și la piept odorul neprețuit, lașitatea. Ce scumpă ne e lașitatea! Cînd e mică, îi dăm să sugă, îi cumpărăm scutece Pampers, îi șoptim cu duioșie cîntece de leagăn. O învățăm să spună mama, îi cumpărăm păpușele și, cînd împlinește șase ani, o dăm la școală, să învețe “management” și “limbi străine”, pentru că lașitatea trebuie și ea educată.

Pe cînd eram student la “Științe Economice”, se răsturnase regimul comunist de un an, dar la examene tot mai cădeau subiecte cu ***planificarea socialistă*** și ***Marea Adunare Națională***. Am propus atunci să facem o jalbă la rectorat, prin care să-l reclamăm pe acel profesor retrograd, dar colegele au sărit, de parcă cineva le-ar fi turnat jar în bikini: “Ești nebun, nu-ți dai seama că îl poți enerva și mai tare?” Mi-am dat seama. Din grijă pentru nervii d-lui profesor, am făcut în continuare surfing pe valurile educației socialiste și pun mîna în foc că, de pe lumea cealaltă, cetățeanul ***Ceaușescu*** rîdea așa cum numai el se pricepea să rîdă. Mai tîrziu, pe cînd căutam cu puțul apă prin Moldova, colegii mă împingeau înainte ca pe un buzdugan robust, ceea ce nu eram: “Spune-i șefului să ne crească salariile. I-am spune noi, dar avem copii”. Of, copiii...

Un cadru universitar se laudă de un an că o să dea în vileag coțcăriile unui fost ministru al Învățămîntului. Încă nu se poate hotărî: “Știi, nu mă gîndesc la mine. Dar am familie, copii”. Of, copiii! O gospodină, ce proiectează și construiește răcituri de nivel european, mi-a mărturisit cu sinceritatea ei de gospodină: “Eu nu l-aș vota pe Iliescu, maică, dar ce să fac, dacă am copii?”

Of, copiii ăștia. Numai părinte să nu fii. N-am fost mamă pînă acum, dar cît de bine înțeleg sentimentul matern, ba chiar și pe al patern. Și cît de tîrziu am priceput că românul se grăbește să procreeze numai ca să ofere o scuză pentru sfînta lui lașitate. ■

DIASPORA

Ieșirea din penumbra istoriei

Constantin CORDUNEANU
Profesor emerit la Universitatea din Arlington, Texas

Am aflat, prin mai multe căi posibile (Internet, Telefon, Radio), rezultatele alegerilor prezidențiale de la 17 noiembrie. Ele încheie victoria forțelor democrate din România asupra rămășițelor comunismului - orînduire impusă țării de către forțe străine și potrivnice intereselor României. Perioada de la 1945 pînă la 1996 va rămîne în istoria țării ca cea mai sumbră perioadă, în care țara a fost cufundată în teroare, mizerie materială și spirituală, înfricoșată de către o ideologie străină civilizației și bunului simț. Există acum toate condițiile de a reorienta țara către lumea civilizată, de a o scoate din penumbra istoriei în care a fost aruncată de comunism. Pentru noi, care de decenii trăim expatriați, avînd însă posibilitatea de a înțelege mai bine lumea civilizată (nu vreau să spun că nu are și deficiențe!), rămîne un regret etern faptul că, într-o perioadă în care omenirea a făcut atîtea progrese spectaculoase în diferite domenii, România a fost la cheremul unor semianalfabeți, ignoranți pînă în măduva oaselor asupra celor ce se întîmplau în lumea înconjurătoare, dar servili pînă la capăt celor ce ne-au întors de pe calea civilizației. Prin tot ceea ce au făcut guvernanții, în ultimii șapte ani, au căutat să mențină cît mai mult structurile trecutului comunist, chiar dacă edulcorate pe ici pe colo, împiedicînd mai mult încă întoarcerea la civilizație. Păcat că această perioadă de așa-zisă tranziție, bazată în mare parte pe confuzia semănată se comunism și slujitorii acestei ideologii în mintea oamenilor, face și mai grea redresarea României pe mai toate fronturile. A rămas și ceva îndeplinit din programul neocomunist: ședințele celor săraci. Probabil se simțea de atunci că România va fi catalogată în toate statisticile internaționale de încredere ca “ultima țară din Europa”, atît din punct de vedere economic, (în acest caz este depășită chiar de Bulgaria vecină și se află în competiție doar cu Albania), cît și în multe alte privințe (mortalitatea infantilă, epidemia SIDA în rîndul copiilor și altele). Această promisiune electorală a lui Iliescu a fost, așadar, îndeplinită cu prisosință. Dar, din fericire, românii care au votat la 17 noiembrie pentru schimbare au reușit să întoarcă țara de pe calea nefastă pe care a orientat-o comunismul. Rolul învingătorilor în aceste alegeri este imens în viitor și sperăm că vor reuși să atragă cei mai capabili și întreprinzători cetățeni în opera lor. ■

CITITORII MONITORULUI POT SCHIMBA LUMEA

Prin intermediul acestei rubrici, redactorul șef va intra în dialog cu dumneavoastră. Scrisorile trimise redacției vor primi o atenție deosebită și, în măsura în care acestea vor întruni toate condițiile publicării, spațiul de mai jos le va sta la dispoziție. În fiecare zi veți găsi sau regăsi aici o parte din viața comunității. Opinii, necazuri, nemulțumiri, inițiative de tot felul, mențiuni critice, atitudini, subiecte care credeți că merită a fi aflate de concitadinii noștri, de primar, de prefect, de parlamentarii care ne reprezintă, așterneți totul pe hîrtie și trimiteți-ne manuscrisul, folosind serviciul poștal sau venind personal la redacție pentru a ni-l înmîna. Fiecare cetățean al acestui oraș poate scrie la această rubrică. Pot apărea idei diverse, pot apărea polemici, libertatea dumneavoastră de a vă exprima (în limitele decenței, evident) este deplină. Știm că aveți foarte multe de spus și că, dacă vi s-ar da ocazia, ați schimba lumea. Noi vă dăm posibilitatea să încercați.

Rugăminte adresată RAJAC

Domiciliez în str. Codrescu nr. 7C, bl. B2, et. 4 și doresc să informez că în această zonă a municipiului apa rece este livrată cu program între orele 6-10 și 16-22. Programul este afișat dar nerespectat de către RAJAC Iași, sau, dacă este respectat, la etajele superioare apa nu ajunge și sîntem nevoiți să o cărăm cu canistrele de la subsolul blocului. Cum în prețul de cost al apei sînt cuprinse și cheltuielile de pompare a apei pînă la etajul 4 al fiecărui bloc, rugăm să se respecte complet serviciile pentru care plătim. Nu doresc explicații tehnice privind alimentarea cu apă din sursa Timișești, deoarece le cunosc, prin natura serviciului meu la R.A. Apele Române - Filiala Iași, ci doar respectarea strictă a programului de livrare a apei reci și asigurarea presiunii stradale pentru a putea și noi, locatarii etajelor superioare, să beneficiem de serviciile pe care le achităm. Solicit aceasta cu atît mai mult cu cît și asigurarea apei calde (PT Codrescu al Universității “Al. I. Cuza”) la etajul 4 este afectată de lipsa presiunii.

Rugăm RAJAC Iași să facă tot posibilul să asigure presiunea stradală necesară pe toată perioada programului de livrare a apei reci încît și locatarii etajelor superioare să beneficieze de serviciile pe care le oferă, cu atît mai mult cu cît este singura unitate de genul acesta.

Mioara Vornicu

CRONICA ORTODOXĂ

Cărți de referință ale teologiei pravoslavnice contemporane

Andrei IEȘANU

Editura Institutului Biblic și de Misiune al Bisericii Ortodoxe Române, încet dar sigur, tinde să redevină ce-a fost pe vremea Patriarhului Iustin Moisescu și a directoratului actualului Arhiepiscop de Cluj, I.P.S. Bartolomeu. Și aceasta datorită străduiniilor domnului Aurelian Marinescu, teolog admirabil, om tînăr și cu energie, adică o ***rara avis*** în administrația patriarhală marcată de gerontocrație și de oameni cărora le tremură mîna cînd trebuie să ia o inițiativă sau să își asume o responsabilitate.

Dacă în trecut, în vremea comunismului, editura aceasta și-a făcut un titlu de glorie din publicarea ***Filocaliei,*** a colecției "Părinți și Scriitori Bisericești", inițiată de Patriarhul Iustin, sau a florilegiului de volume "Arta creștină în România", fără a neglija patristica (dimpotrivă!), de curînd a imprimat cîteva cărți de referință ale teologiei pravoslavnice contemporane.

Nu putem să ne oprim asupra lor, mărginindu-ne prin a le semnala pe scurt, îndemnînd la citirea lor. E vorba de cărți care pot fi de mare folos intelectualilor mireni, dat fiind că sînt scrise în limbajul epocii noastre și din perspectivă contemporană.

Întîi, lucrarea lui Meyendorff, ***Teologia bizantină.*** Cartea este, deopotrivă, capodoperă și sinteză. Dar tot capodoperă este, și ne cîntărim cuvintele, și versiunea părintelui profesor Alexandru I. Stan. Traducere admirabilă, traducere de dogmatist de rasă, traducere care poate și trebuie să constituie un model pentru cei ce tălmăcesc pagini de bogoslovie. Tot o carte de referință este și tratatul lui Pavel Evdokimov, ***Ortodoxia,*** apărut în urmă cu peste trei decenii la Neuchâtel. Beneficiază de o traducere calificată, semnată de Prea Sfințitul Irineu Ioan Popa, arhiereu-vicar al Episcopiei Argeșului. Nu pot să îmi reprim melancolia, amintindu-mi cum acum mai bine de zece ani am citit aceste două cărți copiate la xerox sau am văzut circulînd la mănăstirea Sinaia o traducere pioasă dar stîngace dintr-o altă carte a lui Evdokimov, ***Vîrstele vieții spirituale.*** Iată că de-acum avem aceste cărți, de referință în ortodoxia contemporană, traduse într-o românească limpede și fluentă, și totodată bisericească. Pentru că limbaj bisericesc nu înseamnă parfum stilistic arhaizant, sau anacronism, cum cred unii, ci ține de proprietatea termenilor. Pentru că cine ar putea oferi un echivalent care să acopere înțelesurile lui ***iconomie*** sau ***pogorămînt?!*** Sau cum i-am putea spune ***Molitfelnicului?*** "Rugăciunier"!?

Tot un fapt de cultură ortodoxă este și reimprimarea ***Teologiei dogmatice*** a părintelui Stăniloae, la Editura Patriarhiei, într-o nouă ediție din care a și apărut primul volum. Într-un veșmînt grafic pe măsură.

Lucrarea părintelui Sabin Verzan, ***Sfîntul Apostol Pavel,*** apărută luna trecută, va marca cu siguranță un moment în exegeza paulină. Avem, în sfîrșit, o carte despre Apostolul Neamurilor și trebuie spus că autorul propune un excelent echivalent pentru acest termen: cel de ***etnii,*** mai limpede pentru omul din ziua de azi, și care se va împămînteni. De fapt, în materie, părintele Sabin Verzan are un singur precursor serios la noi: pe Patriarhul Iustin Moisescu, care a publicat în 1946 acel studiu solid și strălucit intitulat ***Activitatea Apostolului Pavel la Atena.*** Pentru Galaction, Sf. Pavel a fost mai degrabă un subiect de lirică meditație, centrat pe faptul că prigonitorul lui Hristos ar fi fost de fapt "căutătorul" Lui... Cu excepția unor "schițe de portret" pauline și a unor intervenții sumare, pe măsura epocii în care au fost scrise, cititorii români se adresau cărții lui Farrar, foarte "psihologizantă" i-aș zice, tradusă nu din originalul englez, ci din rusește, de Patriarhul Nicodim Munteanu, într-o românească moldovenizantă, împănată de regionalisme, cum erau mai toate numeroasele sale tălmăciri. Cartea părintelui Verzan apare după ce autorul a dat la iveală două ample, minuțioase exegeze consacrate epistolelor ***pastorale*** (către Timotei, respectiv Tit) și un studiu despre preoția ierarhică în epoca apostolică, temă tratată și de Iustin Moisescu. Părintele Sabin Verzan s-a ferit de orice ispită "psihologică" și l-a abordat pe Sf. Pavel din perspectiva Evangheliei - hristocentric. Deși nu a fost profesor, părintele Verzan, mai ales în această carte, are o admirabilă claritate și un dar al expunerii evident. Totodată, cartea e scrisă cu duh, cu dragoste asumată care convinge fără a fi nici pe departe patetizată. Accentul cade pe esență și mă gîndesc în primul rînd la densele pagini consacrate Sinodului de la Ierusalim, "... primul din seria nesfîrșită a sinoadelor bisericești care, de-a lungul veacurilor, se vor reuni pentru a permite aflarea, împreună, a adevărului și pentru căutarea consensului ca formă supremă a manifestării dragostei în exprimarea dreptei învățături, a lucrării Sfîntului Duh în Biserică" (p. 82). Crîmpeiul de frază de mai sus ar putea fi "decapat" întocmai ca un fragment de frescă și inclus ca definiție a sobornicității într-un dicționar. ■

BIJUTERII DE TRANZIȚIE

Ce se încheie, ce urmează

Florea IONCIOAIA

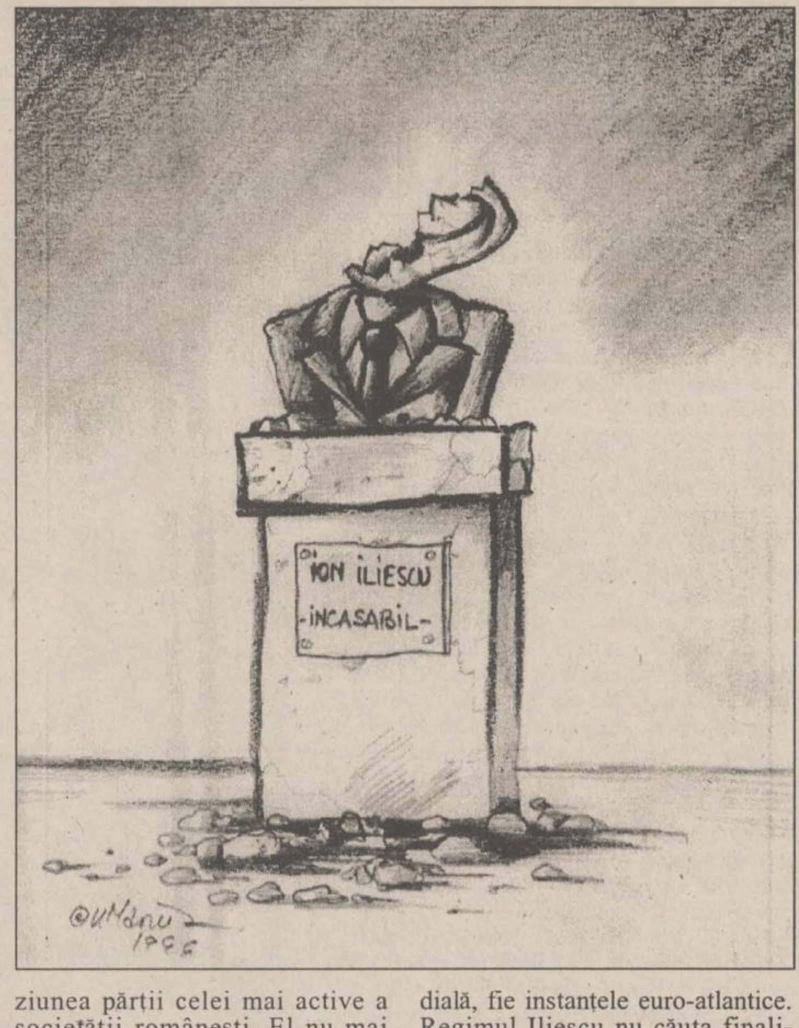

Este momentul entuziasmului. Victoria lui Emil Constantinescu nu este un simplu triumf electoral și, prin urmare, el nu privește doar pe simpatizanții președintelui ales. Mulți dintre noi ajunseseră să creadă că Iliescu este inoxidabil. Tensiunea din zilele care au premers ziua alegerilor era comparabilă cu cea din decembrie 1989. Înfrîngerea lui Ion Iliescu a salvat România de o mare dezamăgire. De ani buni, în România partea activă și educată a națiunii era aproape exclusă de la reprezentarea politică. Emil Constantinescu a fost votat cu predilecție de către cei tineri, bărbați și orășeni. Dorința acestora de schimbare a fost atît de profundă, încît campania negativistă a PDSR, cu ajutorul televiziunii naționale, s-a transformat în contrariul său. Se poate observa aici remarcabila stabilitate a electoratului de la un tur la altul, ca și de la alegerile locale la cele generale. Pe lîngă cărțile pe care le are de scris și care-l așteaptă acum, domnul Ion Iliescu va putea face de aici înainte, în sfîrșit, ceea ce aspiră de șapte ani: un altfel de opoziție.

Bilanțul anilor Iliescu este încă de făcut. Este posibil ca tonurile închise de astăzi să se atenueze cu timpul, așa cum s-a petrecut cu regimul Ceaușescu. Dar, în același timp, se poate să asistăm la dezvăluiri neașteptate din partea noii puteri, deși, personal, nu cred că ar trebui să se persevereze mai mult decît trebuie în această direcție. Ion Iliescu este primul șef al unui regim cvasi-personal din România care părăsește puterea în viață, pe cale legală și fără să fie obligat să se expatrieze: aceasta poate fi un omagiu implicit pentru ex-președintele Iliescu. Faptul arată că, în ciuda unei puternice opoziții pe care a întîlnit-o în toți acești ani, Ion Iliescu a reușit să păstreze aparențele unui regim legal.

Totuși, este limpede că s-a votat atît pentru Emil Constantinescu, dar încă mai mult contra lui Ion Iliescu. Principala cauză a prăbușirii regimului Iliescu este aceea că fostul președinte și-a pierdut autoritatea morală în viziunea părții celei mai active a societății românești. El nu mai purta nici o idee nouă. Oamenii administrației sale erau lipsiți de o motivație clară ca suport al activității lor publice, alta decît propria căpătuială și inerția unui post confortabil. Alternativa politică reîncarcă simbolic în ochii electoratului clasa politică. Noua putere nu are doar o ideologie diferită, lucru puțin important pentru oamenii obișnuiți, dar vin cu o natură virgină, cu o inocență care ne sugerează că am putea lua totul, din nou, de la început.

Ce ne așteaptă? Nu putem ști cum va fi, dar știm cum am vrea să fie. Fără a fi un handicap serios, totuși lipsa de experiență a noii puteri există. Vor fi oameni în posturi cheie care n-au guvernat niciodată. Dorința de schimbare nu este suficientă. Esențial va fi aici un nou fel de a face politică. Regimul Iliescu a avut ca principal stimul pentru reformele sale factorul extern, fie Banca Mondială, fie instanțele euro-atlantice. Regimul Iliescu nu căuta finalitatea reformei în interior, ci în exterior, ca o componentă a folclorului său propagandistic. De aici, lipsa de dialog cu societatea civilă, înlăturată cel mai adesea de la orice putere. Acum, societatea trebuie să redevină motivația și finalitatea actului politic. Nu trebuie să se facă reformă numai la sugestia Băncii Mondiale. Dacă reprezentanții noului regim vor să reintrăm în lumea civilizată, trebuie să se comporte ei mai întîi ca niște europeni.

Va trebui, de asemenea, să înceteze practica aceasta, patologică la români, de a arunca responsabilitățile pe cei din opoziție, cum ne-a obișnuit PDSR, de a politiza administrația și de a cultiva obsesia imaginii de sine. Curajul răspunderii este o trăsătură a unei veritabile personalități. Este momentul entuziasmului, dar nu trebuie uitat că va veni și un timp al judecății. Eu am încredere în Emil Constantinescu. ■

UNGHIUL DE TRAGERE

Val CONDURACHE

Un reazem al ființei se clatină

Dezinteresul pentru cultură a început să capete proporții dramatice în ultima perioadă de timp. Lumea muncește mult, citește puțin, am constatat că și ritmul meu de lectură s-a subțiat, dar de vină ar putea să fie și vîrsta, lecturile fundamentale se așează pînă la treizeci de ani, vernisajele nu mai au publicul de altădată, artiștii se întîlnesc între ei, iar categoriile profesionale care împlinesc cultura dinspre știință s-au izolat în cluburi aproape opace. Teatrele mai există pentru că mai există subvenții de la buget, dar spectatorii sînt cîțiva nostalgici ai foamei de teatru. Încet-încet cultura fuge către consum, spre zonele unde celebritatea se exprimă într-o singură clipă.

Publicul de consum e în afara acestei drame. Revenirea la normalitate a scos artiștii din centrul de interes unde i-a plasat comunismului. În artă se mai putea respira liber, cu toate cenzurile care au fost. Pînă și cenzorul simțea nevoia, din timp în timp, să respire alt aer. Mai erau și presiunile opiniei publice internaționale, mai era și nevoia regimului comunist de imagine. Una peste alta, artistul și-a pierdut, cum era și firesc, pînă la un punct, respectul public. El a căzut în ierarhia interesului și în stima consumatorului. Fenomenul se putea citi cu ochiul liber încă din 1991. Într-un fel, este bine că s-au multiplicat centrele de interes. Fiecare profesiune și-a recăpătat dimensiunea normală. Scriitorii nu mai sînt purtătorii de cuvînt ai politicului, istoriei, sociologiei. Ei scriau tot ce nu putea exprima nici presa, nici disciplinele umaniste. Foarte mulți scriitori au intrat în gazetărie și în politică dintr-un sentiment de frustrare: decăzuți din notorietatea culturală de dinainte, ei s-au aruncat în bulboana unei alte celebrități. Lucrurile sînt foarte complicate pentru a fi expediate în cîteva rînduri, iar ceea ce fac aici e să atrag atenția că sîntem pe punctul de-a deveni indiferenți, din motivele expuse mai sus, dar și din alte rațiuni, la foarte multe din valorile spiritului. La reașezarea firească de opțiuni, interese și preocupări s-a adăugat o oboseală neliniștitoare față de cultură. Unii mai visează cu nostalgie, la mijloace de coerciție. Vor să bage cultura pe gîtul omului. Nu așa se poate ieși din marasm. Preocuparea pentru starea culturii va intra în normal, dacă nu vrem să pierdem o dimensiune spirituală definitorie. Nu mă refer la culturile istorice mici: nici la cultura hippy, nici la cultura rock. Simt în jurul meu o stare de alarmă în organismul social, dincolo de alarma zilei de mîine. A intrat în noi toți o derută periculoasă, ca atunci cînd în organismul unui om încep să apară tulburări de metabolism. Ceva ne lipsește, un reazem al ființei se clatină. Sîntem mai liberi, dar nici acum nu ne simțim întregi.

Trag doar un semnal de alarmă. Nu am nici o soluție convertibilă la îndemînă, cum nimeni nu are. Dar dacă semnul acesta de întrebare va da un frison mai multor oameni va fi, pentru mine, un semn că nu am vorbit în pustiu. ■

DIN TELEFOANELE ȘI AUDIENȚELE ZILEI

Rubrica "Din telefoanele și audiențele zilei" are menirea de a asigura un dialog direct între cititori și reprezentanții principalelor instituții publice. În cadrul acestei rubrici cititorii își pot exprima opiniile în legătură cu diverse probleme locale și de interes național. Cititorii sînt rugați să folosească un limbaj decent și să nu aducă acuzații nefondate. Pentru atestarea veridicității afirmațiilor făcute, materialele prezentate la redacție pot fi însoțite de copii xerox ale unor acte doveditoare. De asemenea, semnatarii trebuie să lase un număr de telefon la care pot fi contactați pentru relații suplimentare.

Redactorul de serviciu răspunde apelurilor dvs. la numerele de telefon 271271 și 172557, între orele 8.00-24.00

"Vom lua măsuri!"

Maria Albu, din Iași, aleea Nicolina nr. 9, bl. 904, sc. E, ap. 3, ne-a telefonat la redacție în seara zilei de 18 noiembrie: "Astăzi, în mod normal, conform programului, trebuia să avem apă caldă, însă orarul nu a fost respectat. M-am deplasat, împreună cu alți vecini, la P.T. 2S, de care aparține blocul, pentru a vedea care este situația, însă acolo, operatorul de serviciu nu ne-a putut da vreo explicație, deoarece era beat. Cum este posibil ca acești angajați ai RA "Termoficare" să dea dovadă de atîta nepăsare, în momentul în care sînt atîția șomeri care abia așteaptă să găsească un loc de muncă? Plătim acest serviciu și vrem să beneficiem de el, altfel nu vom mai plăti facturile de la întreținere și așa destul de «încărcate»."

În seara aceleiași zile, am luat legătura cu dispeceratul RA "Termoficare", respectiv cu dl Călugăreanu care ne-a promis că în cazul în care cele sesizate sînt reale se vor lua măsurile ce se impun.

Beneficiați de H.G. nr. 18/1994

B.Z., din Pașcani, de origine siriană, refugiat în România, ne-a telefonat la redacție, în seara zilei de 18 noiembrie, pentru a ne solicita o informație.

"Cînd am cerut azil în România, nu am avut și nici în prezent nu am acte din care să rezulte studiile pe care le-am făcut în țara mea. Aș dori să aflu cum pot să mă înscriu la o școală postliceală din România".

Stimate B.Z., în lipsa actelor de studii, conform H.G. nr. 28/1994, Ministerul Învățămîntului va stabili înscrierea la liceu sau la studii postliceale a refugiaților sau solicitanților de azil (condiționată de promovarea concursului de admitere corespunzător) în aceleași condiții și în sesiunile legal organizate ca și pentru cetățenii români.

Unde au dispărut sticlele de ulei?

Maria Bugeac, din Iași, aleea Decebal nr. 4, ne-a telefonat la redacție, în seara zilei de 18 noiembrie, pentru a ne sesiza lipsa, în zona unde își are domiciliul, a uleiului comestibil, ambalat în sticle de 1/2 l. "Probabil, acum, după aflarea rezultatului electoral, cineva din conducerea Fabricii de ulei, nemulțumit de alegerea electoratului, încearcă să ne pedepsească. Soțul meu a căutat să cumpere ulei preambalat de la magazinele din zonă, magazine ce se pretind de elită, însă nu a găsit. Este oare necesar ca magazinele din zonele periferice ale Iașului să-și facă «publicitate» anunțînd că au în stoc acest produs pentru a atrage cumpărătorii din alte cartiere?"

Stimată doamnă, sperăm că lipsa uleiului reprezintă, pînă la proba contrarie, doar o carență a celor ce se ocupă cu aprovizionarea acestor magazine. În caz contrar, poate vom primi un răspuns din partea conducerii SC "Unirea" SA Iași, însă ar fi fost indicat să ne furnizați și numele magazinelor din zonă la care nu ați găsit ulei.

Televiziune națională... încotro?

Oliviu Popescu, din Iași, strada Alexandru cel Bun nr. 17, bl. A3, ne-a telefonat la redacție, în seara zilei de 18 noiembrie, indignat de calitatea emisiunilor difuzate de TVR.

"Astăzi, în jurul orelor 18.00, pe programul 2 al TVR, era difuzată «Emisiunea în limba maghiară», o emisiune al cărei realizator a uitat s-o titreze. Se purtau discuții pe care doar un maghiar le putea înțelege. Eu, personal, am înțeles doar cuvîntul «autonomie», în rest totul «bine» pentru cei care purtau dialogul respectiv. Vorba lui Caragiale: «..., dar să știm și noi». De ce astfel de emisiuni sînt netitrate? Nu se dorește oare ca și românii, majoritari, să cunoască greutățile, realizările sau propunerile minorității maghiare? Cum este posibil ca TELEVIZIUNEA NAȚIONALĂ să transmită pe post emisiuni într-o limbă străină fără a o titra, mai ales că emisiunea este realizată în România, de cetățeni români de origine maghiară?"

Sînt întrebări care așteaptă un răspuns (avînd în vedere că nu este prima oară cînd ne este sesizat acest apect de către cetățeni) din partea Televiziunii Române, răspuns care se lasă așteptat de mult timp.

Atribuțiile comitetului asociației de locatari

Alexandru C., din Iași, membru în comitetul unei asociații de locatari (nu ne-a precizat care), ne-a telefonat la redacție, în seara zilei de 18 noiembrie, pentru a ne solicita o informație. "În această asociație sînt mulți locatari care nu păstrează igiena în imobile, deteriorîndu-le, afectîndu-i și pe vecini. Mulți dintre aceștia, mai ales cei de la parter, consideră că spațiul aferent blocului le aparține de drept și-și pot construi diferite magazii de ambalaje, vechituri sau adăposturi (nu se pot numi garaje) pentru autoturismele proprietate personală, nerespectînd nici o prevedere legală privind disciplina în construcții. Aș dori să aflu dacă membrii comitetului asociației de locatari au dreptul, prin lege, să ia măsurile ce s-ar impune".

Stimate A.C., comitetul asociației de locatari are atribuția, printre altele, de a mobiliza locatarii, cînd este cazul, la acțiuni privind păstrarea curățeniei în imobile, pentru înfrumusețarea clădirilor și a spațiilor verzi aferente. Tot comitetul poate chema în fața sa pe cei care încalcă normele de conviețuire, putînd cere, conform legii, instanțelor judecătorești evacuarea celor în cauză.

Agenții economiei trebuie să respecte legea

N. Vizaru, din Iași, angajat al unei societăți economice cu capital privat, ne-a telefonat la redacție, în seara zilei de 18 noiembrie, dorind să afle dacă există vreo lege care să-i oblige pe patroni să acorde gratuit o alimentație de protecție (antidot) pentru muncitorii care lucrează în condiții nocive și dacă aceștia pot beneficia, tot gratuit, de săpun, necesar igienii, avînd în vedere mizeria în care lucrează (forjă).

Stimate domn, Legea nr. 90/1996 privind protecția muncii obligă agenții economici să acorde gratuit muncitorilor care lucrează în condiții grele o alimentație de protecție. În ceea ce privește materialele igienico-sanitare (săpun, detergent ș.a.), acestea se vor distribui obligatoriu și gratuit la locurile de muncă.

O rugăminte adresată noului președinte

Neculai Ionescu, pensionar, din Iași, bdul Copou, ne-a telefonat la redacție, în seara zilei de 18 noiembrie, pentru a ne ruga să-i facem cunoscută rugămintea adresată dlui Emil Constantinescu: "Sînt pensionar, în vîrstă de 95 ani, și cu cea mai mare credință în Dumnezeu am așteptat această schimbare. Urmărind însă, în această seară, un interviu acordat TVR, la Actualități (ora 20.00), de către domnul Emil Constantinescu, am sesizat greșeala pe care acesta vrea s-o facă, poate neintenționat, de a depune jurămîntul de președinte la Alba-Iulia. Nu putem admite, cei ce l-am ales, ca noul președinte al României să se pună în rînd cu voievozii neamului românesc. Vă rog, domnule președinte, nu faceți această greșeală, o greșeală pe care a făcut-o și un alt președinte al țării".

Stimate domn, din punct de vedere istoric, Alba-Iulia reprezintă pentru noi ubn simbol al UNIRII neamului românesc. Ceea ce probabil a afirmat domnul Emil Constantinescu în respectivul interviu reconfirmă dorința sa de reconciliere a tuturor românilor, depunînd jurămîntul într-un oraș al UNIRII MARI, unire începută de Mihai Viteazul la 1601.

Actualitatea în catren

Înțelegerea politică dintre Convenția Democratică Română și Uniunea Social Democrată de a-și coordona programele se pare că va limpezi viitorul democratic al României. Așa că nu este greșit să ne exprimăm epigramistic astfel:

Pentru români s-a rezolvat un "ce"
Prefigurăm un mîine optimist
Că fermecata cheie CDR
S-a potrivit la lacăt usedist.

Constantin IURAȘCU
Eugen ACASANDREI

TE UIȚI ȘI PRIVEȘTI
Grupul VACANȚA MARE
casetă audio, casetă video
VACARENA
Grupul Divertis
casetă audio, tricou
Sunați acum !
en gros
en detail
NEST Electronics tel. 213284
Pasajul comercial din Bd. Șt. cel Mare,
lîngă Casa Modei

❖ PULS ❖ PULS ❖ PULS ❖ PULS ❖ PULS ❖ PULS ❖ PULS ❖ PULS ❖

■ Iată, stimați ieșeni, că ceea ce ne spuseră nouă astrele mai acu vreo două zile despre Pedesereu, că se va rupe în două de la jumate în lipsa osului măduvos pe care l-au supt, s-a cam adeverit. Senatorul Solcanu vrea să-și dea demisia din funcția de șef al filialei de pe Bahlui. Motivul ar fi că tinerețile trecute și sănătatea șubrezită nu-i mai permit să fie șef. Asta ni s-a declarat. De fapt, cu aceasta s-a pus capăt războiului rece de doi ani dintre aripa novatoare Dănuț și conservatorii mai bătrîni ai lui Solcanu. Asta nu ni s-a declarat.

■ **Ce ne place însă în toată sfîrîiala asta cu demisia lui Solcanu este mersul triumfal din ce în ce mai înspre în fața al prospăturii de deputat Mugurel Vintilă, unul din cei mai valoroși pianiști în viață pe care i-a dat Pedesereul și care n-are mai mult de două luni de cînd s-a înscris în Partid. La viteza cu care se mișcă n-o fi mare șmecherie să-l vedem în 2000 candidînd pentru prezidenție. Da' poate-și dă jos pîn-atunci inelușele de pe dește.**

■ Cei care ar fi fost amatori de închiriat o vilă la Durău pentru perioada revelionului si aveau de gînd să apeleze la cea a directorului direcției sanitare pot să stea liniștiți la locurile lor: dînsul a închiriat-o deja unor ieșeni, cu una sută douăzeci de mii per perechiușă de porumbei. De ce n-ați dat o țîră de sfoară-n țară, domn director, c-am fi fost și noi amatori?

■ **Rectorul UMF și unul din reprezentanții de vază ai eșalonului doi din Partidul luat la vale s-a apucat repejor de organizat dialoguri cu studenții, treabă pînă mai ieri de domeniul sefeului în zona cu pricina. N-are-a face ce se discută la acestea, căci la dumnealui contează cît de lung ai părul, nu și cît sau cum gîndești.**

■ Mare coadă și înghesuială, dragi ieșeni, la sediul cu cheie din Cuza vodă, mai ceva ca înainte de '89 la buturele de porc. Cică tot felul de directori, directorași, brigadieri și portari șefi stau cu căciula în mînă la rînd să se înscrie în PNT, ca să nu-și piardă pînița. Cică directorii de direcții județene mai întîrzie cîteva zile, că deocamdată tre' să-și dea demisia din partea ailaltă. Dar se pare c-au lăsat vorbă la coadă.

Monitorul
Ziarul care stă de vorbă cu oamenii!
Str. Smîrdan nr. 5 ■ Tel. 271333 (centrala); 271271 (redactor de serviciu) ■ Fax 27.04.15 ■
http: //www.nordest.ro (Internet)
E-mail: monitorul@nordest.ro
■ Publicitate tel./fax 14.47.76
■ Redactor sef: DAN RADU
■ Redactor sef adjunct: TONI HRIȚAC
■ Secretar general de redactie:
MARIUS CRISTIAN
■ Manager pentru publicatiile "Monitorul":
TUDOR CIUBOTARU

SEFI DEPARTAMENTE:
■ Eveniment national
Cristian Racu (int. 109)
■ Eveniment international
Cristina Leca (int. 114)
■ Speciale: Ovidiu Scutelnicu (int. 108)
■ Sănătate: Mihaela Cănănău (int. 108)
■ Administratie: Daniel Nițoi (int. 108)
■ Învătămînt: Silviu Labes (int. 108)
■ Economic: Mihaela Brezeanu (int. 117)
■ Ev. judetean: Silviu Alupei (int. 123)
■ Cultură: Dorin Popa (int. 109)
■ Sport: Nicolae Grecu (int. 107)
■ Redactor de serviciu:
Constantin Iurașcu (int. 124)
■ Fotoreporter: Constantin Plop
■ Grafică: Lucian Amarii, Daniel Melinte
■ Publicitate: Cristina Labonțu (int. 122)
■ Difuzare: Mihai Tudose (int. 120)
■ Contabilitate: Antoneta Filip (int. 112)

EDITOR:
NORD-EST S.A.
Str. Smîrdan nr. 5 ■ Tel. 27.12.71 ■ Fax 27.04.15
Presedinte:
ALEXANDRU LĂZESCU
Director general:
DANIEL CONDURACHE
Director editor:
FLORIN ZAMFIRESCU
Director de marketing:
CEZAR CALUSCHI
Director executiv:
GABRIEL RUSU

Tirajul de marți, 19 noiembrie, al cotidianului MONITORUL cu edițiile de Bacău, Botoșani, Brăila, Neamț, Suceava și Vaslui:
44.350 exemplare

TIPAR OFFSET: MULTIPRINT, Iași str. Sf. Lazăr nr. 49; telefon 230060

Abonamentele se pot face la orice Oficiu Poștal din țară. MONITORUL figurează în catalogul Presei interne la poziția 1040.
Distribuitor: S.C. Nord-Est Distribution S.A.

MONITORUL INTERN

Tragic accident de muncă

Trei mineri de la Vulcan au fost surprinşi de o aprindere de gaz metan

O aprindere de gaz metan, care a avut loc, luni, la Exploatarea minieră Vulcan, s-a soldat cu rănirea a trei persoane, informează Ministerul de Interne. Accidentul s-a produs din cauza opririi ventilatoarelor şi creşterii concentraţiei de metan peste limita admisă, în sectorul 1 al minei. Inginerul Daniel Gheorghe Ionaşc, 32 de ani, lăcătuşul Ştefan Lungu, 38 ani, şi dispecerul Ilie Marcu Ciort, 36 ani, care se aflau în zonă, au suferit arsuri multiple, de gradul I şi II, la nivelul membrelor şi al feţei. Cei trei mineri au fost internaţi în Spitalul din municipiul Petroşani şi sînt în afara oricărui pericol.

Coincidenţă

Un şofer care a produs un accident mortal a fost lovit, în acelaşi loc, de un taxi

Un bărbat a intrat, luni, cu maşina într-un grup de patru pietoni şi l-a accidentat mortal pe unul dintre ei, a transmis corespondentul Mediafax, citînd IJP Arad. Ioan Spanik (54 de ani), circula pe DHJ 106 Arad-Turnu cu viteză excesivă cînd i-a lovit pe cei patru. Vasile Marcu (47 de ani) a murit pe loc. Spanik a fost lovit de un taximetru, la scurt timp după ce produs accidentul, chiar în momentul în care echipa poliţiei rutiere făcea măsurători.

Cazul "Ziua" la Curtea Constituţională

Articolul privind ofensa adusă autorităţii este constituţional

Curtea Constituţională a hotărît definitiv, ieri, că articolul 238 din Codul Penal, privind infracţiunea de ofensă adusă autorităţii, este constituţional. Curtea Constituţională a respins excepţia de neconstituţionalitate a articolului 238 din Codul Penal ridicată de către ziariştii Tana Ardeleanu şi Sorin Roşca Stănescu în procesul intentat acestora pentru ofensă adusă preşedintelui Ion Iliescu.

Hotărîrea Curţii Constituţionale va fi publicată în Monitorul Oficial. Tana Ardeleanu şi Sorin Roşca Stănescu au fost condamnaţi la un an şi două luni închisoare, respectiv un an, de către Judecătoria Sectorului 1, pentru ofensă adusă autorităţii.

Atac împotriva cornurilor

Incendiu la un depozit al firmei Star Food

Un puternic incendiu a cuprins, ieri dimineaţa, depozitul din comuna Popeşti Leordeni - SAI al firmei "Star-Food", informează Comandamentul Trupelor de Pompieri. Focul a izbucnit în jurul orei 6.30, în interiorul depozitului şi a distrus ambalaje, precum şi materii prime folosite la fabricarea cornurilor "Croissant" (margarină, unt, miere, etc.). Pompierii militari şi civili au intervenit cu 15 autospeciale. Acţiunile de stingere a incendiului au fost coordonate de generalul Corneliu Stoicheci, comandantul Brigăzii de Pompieri a Capitalei. Incendiul a fost stins după patru ore de intervenţie. Pentru îndepărtarea materialelor distruse de flăcări au fost aduşi şi soldaţi din cadrul unei unităţi militare situate pe şoseaua Olteniţei.

Schimbarea poate începe de la TVR

SLRTVR cere schimbări profunde în Televiziunea Naţională

Sindicatul Liber din Radio şi Televiziune (SLRTVR) a dat, ieri, publicităţii un comunicat prin care propune o serie de măsuri referitoare la intrarea în legalitate a TVR. În opinia liderului SLRTVR, Dumitru Iuga, care semnează documentul, se impune, numirea de către Parlament, în procedură de urgenţă, a Consiliului de Administraţie al TVR prevăzut de Legea 41 din 1994 ce reglementează funcţionarea Televiziunii Naţionale. Printre măsurile ce se impun, în opinia SLRTVR, se numără elaborarea şi punerea în practică a unei noi politici de programe şi a unui nou stil de muncă în Televiziunea Naţională, precum şi scoaterea la concurs a tuturor funcţiilor de conducere din această instituţie după criterii ce pun în valoare litera şi spiritul Legii 41, competenţa managerială şi profesională, ţinuta morală a candidaţilor. SLRTVR consideră că acei salariaţi ai TVR care, prin activitatea lor, au asigurat sau acceptat, direct sau mascat aservirea instituţiei unor interese străine interesului naţional nu pot constitui criteriul moral cerut salariaţilor din Televiziunea Naţională.

PNŢCD s-a decis

Victor Ciorbea este noul prim-ministru al României

Victor Ciorbea, actualul primar general al Capitalei, este viitorul prim-ministru, a decis ieri, cu unanimitate de voturi BCCC al PNŢCD.

Pentru aceeaşi funcţie, au fost audiaţi de către conducerea PNŢCD ***Radu Vasile*** şi ***Ulm Spineanu.***

În vederea alcătuirii Guvernului, BCCC a hotărît formarea unei comisii care să negocieze cu formaţiunile aliate viitoarea structură şi împărţirea portofoliilor.

Victor Ciorbea, desemnat, ieri, de către conducerea PNŢCD ca prim-ministru al viitorului guvern, a declarat că intenţionează să exercite atît funcţia de premier, cît şi pe cea de primar general al Capitalei, dacă Curtea Constituţională îşi va da acordul.

PNŢCD se va adresa acestei instituţii pentru a interpreta Legea alegerilor locale. În viziunea PNŢCD, Victor Ciorbea va exercita funcţia de premier, în timp ce conducerea Primăriei Generale va reveni unui primar interimar, dacă Curtea Constituţională va accepta această interpretare a legii. În cadrul discuţiilor din şedinţa BCCC al PNŢCD, în care a fost ales în unanimitate ca premier Victor Ciorbea, a fost luată în discuţie şi posibilitatea organizării unor noi alegeri pentru postul de primar general al Capitalei.

Cît priveşte desemnarea lui Ciorbea ca premier, preşedintele PNŢCD, ***Ion Diaconescu***, a precizat că, în virtutea prerogativelor pe care le are, l-a propus drept candidat pentru această funcţie doar pe primarul general al Capitalei.

La rîndul său, Ciorbea a declarat că programul de guvernare se va baza cu prioritate pe programul CDR, completat cu elemente ale programului USD.

În vederea negocierii structurii guvernului CDR-USD, BCCC a format o comisie alcătuită din cinci persoane, care va colabora cu celelalte formaţiuni. Din comisie fac parte: Ion Diaconescu, Gabriel Ţepelea, Remus Opriş, Ulm Spineanu şi Nicolae Ionescu-Galbeni. Ei vor colabora direct şi cu Victor Ciorbea, în privinţa desemnării deţinătorilor portofoliilor din viitorul cabinet.

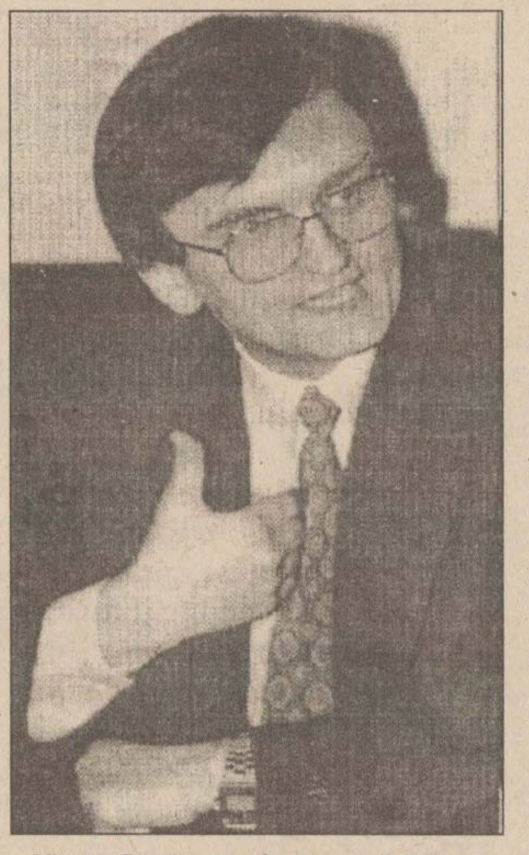

Victor Ciorbea va încerca să aplice Contractul cu România în aceeaşi manieră în care a aplicat Contractul cu bucureştenii

Victor Ciorbea s-a născut la 26 octombrie 1954 într-o familie de moţi din Ponor, judeţul Alba. Este căsătorit, de 19 ani, cu ***Lacrima Ciorbea***, jurist. Are o fiică, ***Oana***, născută în 1983, elevă. Locuieşte în Bucureşti, din 1979. Deţine un apartament de trei camere, la bloc, pe Bd. I.C.Brătianu. A absolvit şcoala primară din Ponor, apoi gimnaziul şi liceul în Hunedoara. A obţinut diploma de jurist ca şef de promoţie pe ţară la absolvirea Facultăţii de Drept din Cluj, în 1979. S-a specializat în Drept Civil şi Comercial, precum şi în Legislaţia Muncii şi Drept Procesual Civil la Facultatea de Drept din Bucureşti, unde şi-a susţinut şi examenele de doctorat. În 1992 a urmat cursuri de management, la Case Western Reserve University din Cleveland, Ohio, SUA.

În perioada 1979-1984 a activat ca judecător, la Tribunalul Municipiului Bucureşti, Judecăria sectorului 5 - specializat în cauze civile. Între 1984-1987 a ocupat funcţia de procuror în cadrul Direcţiei pentru Cauze Civile a Parchetului General. Între anii 1984-1990 a predat cursuri, în calitate de asistent, apoi lector, la Facultatea de Drept din Bucureşti. Postul didactic îi este rezervat, ca şi cel de avocat. A fost membru PCR din 1981. Nu a ocupat nici o funcţie de partid. A fost ales, în februarie 1990, Preşedintele Federaţiei Sindicatelor Libere din Învăţămînt. Între iunie 1990 şi iunie 1993 a activat ca preşedinte al Confederaţiei Naţionale a Sindicatelor Libere din Romania (CNSLR). Din iunie 1993 pînă în octombrie 1994 a fost preşedintele CNSLR- FRĂŢIA. În octombrie 1994 a fost ales preşedintele Confederaţiei Sindicatelor din Romania. Din 1995 este membru observator al Consiliului Naţional şi al Comitetului Executiv ale Convenţiei Democratice din Romania. Din 1996 este membru al PNŢCD şi al Comitetului de Conducere al Alianţei Civice.

La alegerile locale din 2 iunie 1996, Victor Ciorbea a devenit primar general al Bucureştiului. Contracandidatul său a fost reprezentantul PDSR ***Ilie Năstase.***

"Monitorul" a fost principala sursă de informaţii despre alegerile din România

■ *peste 18.000 de români din diaspora au citit ziarul "Monitorul" prin Internet*

La alegerile de la 3 şi 17 noiembrie, ediţia pe Internet a cotidianului ***"Monitorul"*** a lansat serviciul special ***"Elections On Line"*** prin care a oferit cititorilor din întreaga lume, în limba română şi în limba engleză, din oră în oră, informaţii despre neregulile depistate la urne şi despre prezenta la vot. În noaptea alegerilor, ***"Monitorul"*** a fost primul ziar electronic din lume care a anunţat victoria lui ***Emil Constantinescu***, victorie prognozată de cele două institute de sondare ale opiniei publice IRSOP-IFES şi IMAS. La numai un minut după ce TVR şi PRO TV au dat publicităţii estimările preliminare, cititorii din întreaga lume au putut afla că preşedintele Iliescu a fost înfrînt. Serverul ***"Monitorul"*** a înregistrat peste 18.000 accese. Succesul acestei ediţii speciale a fost salutat de cititorii noştri, prin mesaje de felicitare:

■ ***Artur Pusztai (Ungaria):*** "Vreau să vă spun că sînt încîntat: mi-am putut forma o părere destul de clară asupra stării de spirit din ţară (legat de alegeri, desigur) şi am certitudinea (desprinsă chiar din materialele oferite) că mi-am format-o pe baza unor realităţi de care am luat cunoştinţă, deloc influenţat de alte elemente. Nu în ultimul rînd, şi legat de cele de mai sus, doresc să apreciez profesionalismul atît al semnatarilor (din păcate, în majoritate anonimi) articolelor şi materialelor, cît şi al echipei tehnice care întreţine paginile. Felicitări, vă doresc succesul pe care îl meritaţi."

■ ***Dan Stefanica (SUA):*** "Vreau doar să vă felicit pentru promptitudinea cu care aţi afişat ştirile despre alegeri. Am urmărit toată ziua pagina dumneavoastră, care mi s-a parut de departe cea mai promptă. Sînt convins că mulţi români din străinătate au avut acces la rezultate prin pagina «Monitorului», şi puteţi fi convinşi că ceea ce aţi făcut astăzi înseamnă foarte mult atunci cînd eşti departe."

■ ***Sorin Munteanu (Montreal, Canada):*** "Felicitări pentru înaltul profesionalism dovedit în prezentarea alegerilor pe Internet. De departe, din Montreal, să fiţi mîndri că vă "vedeţi" la superlativ. Acum că, în sfîrşit, vîntul pare să umple pînzele corabiei «Renasterii României», să fiţi la fel de buni şi pe mai departe."

■ ***Roy K. Bird (Alaska, SUA):*** "Multumim frumos de informaţia electorală oferită prin Internet. Soţia mea din Cluj şi cu mine o urmărim cu cea mai mare atenţie."

■ ***Peter Schiopu (Germania, München):*** "Promisiunea făcută de «Monitorul» privind difuzarea de ştiri referitoare la alegeri '96 prin Internet a fost ţinută cu brio. Multe felicitări pentru această fericită idee şi pentru modul profesionist cum aţi tradus-o în practică. Pentru cei «de afară» paginile nordest.ro sînt o sursă curată şi sigură de informaţii."

■ ***Radu Mutihac (Trieste, Italia):*** "Sînteţi extraordinari: informaţie şi profesionalism! Felicitări!"

■ ***Alexander Anghel (Lausanne, Elveţia):*** "Felicitări pentru frumoasa realizare a paginii dedicată alegerilor. A fost singura sursă de informaţie serioasă pentru mine. Despre rezultatul alegerilor nu spun decît că reprezintă "cheia" care deschide larg poarta României spre Europa. Păcat numai de cei patru, cinci ani pierduţi."

■ ***Şerban Boca (Washington, SUA):*** "Vreau să-mi exprim aprecierea pentru faptul că MONITORUL este SINGURUL LOC care INTR-ADEVAR a oferit cu promptitudine si profesionalism ultimele informaţii on-line pe parcursul serii de duminică spre luni, perioadă în care am încercat cu disperare să caut pe Internet în stînga si-n dreapta informaţii de ultimă oră despre evoluţia alegerilor din România, ca să-mi dau seama că numai la NordEst le pot găsi!"

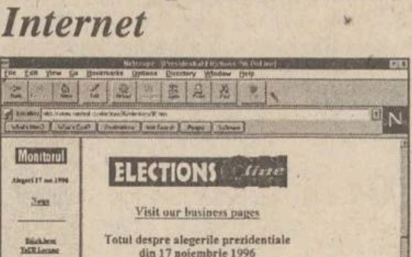

Monitorul

ELECTIONS On line

Visit our business pages

Totul despre alegerile prezidentiale din 17 noiembrie 1996

News in English

Aşa arată pagina de Internet a "Monitorului", care a furnizat informaţii despre alegeri

Alegerile din 17 noiembrie văzute de presa internaţională

"Victoria unui anti-erou"

"Le Figaro" salută victoria lui Constantinescu

Cu şapte ani întîrziere în raport cu vecinii săi, România a ales alternanta, debarasîndu-se de foştii comunişti, comentează, în ediţia de ieri, cotidianul francez ***"Le Figaro".*** Victoria lui ***Emil Constantinescu*** în alegerile prezidenţiale de duminică este considerată de jurnalul francez de dreapta ca "victoria unui anti-erou", într-o "revoluţie de catifea «à la roumaine»". Într-un amplu articol publicat ieri, ***"Le Figaro"*** face o trecere în revistă a principalelor greşeli ale fostului preşedinte Ion Iliescu, printre care este inclusă şi prezenţa minerilor în Capitală pentru înăbuşirea unor manifestaţii de stradă. Articole despre victoria forţelor democratice din România au publicat, ieri, şi cotidienele franceze ***"Liberatión"*** şi ***"Le Parisien"***, care consideră că, deşi comunistii au fost înlăturaţi de la putere, tranziţia va ramîne foarte dureroasă pentru poporul român.

Căderea "interminabilului ex-comunism" din România

România a iesit, în sfîrşit, din şanţul în care "comunismul reciclat" a lui ***Ion Iliescu*** a ţinut-o de la răsturnarea lui Ceauşescu, afirmă cotidianul ***"L'Express de Neuchâtel"***, în ediţia sa de ieri. ***"Victoria lui Emil Constantinescu a pus capăt unei lungi tranziţii înşelătoare, care s-a tradus printr-o degradare a condiţiilor economice şi sociale. Sarcina care stă în faţa noii puteri este mai mult decît zdrobitoare, deoarece conducerea va trebui să întreprindă reforme care nu mai acceptă întîrziere, iar riscul de a-şi eroda popularitatea este foarte mare"***, afirmă ziarul elveţian, citat de corespondentul Mediafax la Neuchâtel. Alegerile din România au generat o explozie de bucurie fără precedent în toată ţara, cea mai mare ***"de la adevărata-falsa revoluţie care l-a vînat pe dictatorul Nicolae Ceauşescu"***, informează ***"Le Nouveau Quotidien".***

Presa britanică comentează alegerile din România

Prin alegerea candidatului CDR, Emil Constantinescu, în funcţia de preşedinte al României, atît Preşedinţia, cît şi Parlamentul sînt controlate de forţele de centru-dreapta, informează, în numărul de ieri, cotidianul britanic ***"Financial Times"***, citat de BBC. ***"Această alegere marchează, totodată, încheierea revoluţiei începute acum şapte ani, prin răsturnarea de la putere a dictatorului Nicolae Ceauşescu"***, precizează ***"Financial Times".*** Cotidianul ***"Daily Telegraph"***, sub titlul ***"România sărbătoreşte triumful dreptei"***, afirmă că ***"victoria lui Constantinescu reprezintă finalul simbolic al unui capitol din istoria României, început acum 50 de ani, cînd comuniştii au preluat puterea în Balcani". "Rezultatul alegerilor de duminică pare să confirme apariţia unui curent de opinie împotriva stîngii în Europa Centrală"***, precizează un articol apărut, marţi, în cotidianul ***"Times"***, care face referiri la alegerile locale din Cehia, la cele parlamentare din Lituania şi la cele prezidenţiale din Bulgaria.

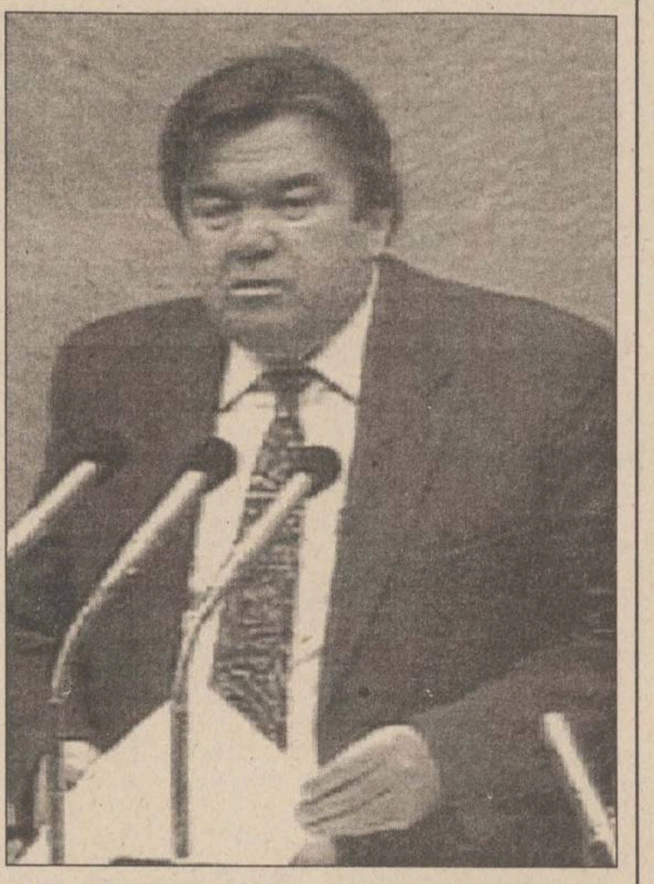

Căutînd sprijin electoral pentru turul al doilea

Mircea Snegur afirmă că nu doreşte unirea cu România

Preşedintele moldovean ***Mircea Snegur*** a afirmat, ieri, că nu susţine o eventuală unire cu România, carcaterizînd informaţiile de acest gen drept pure speculaţii.

"Dacă aş fi vrut aşa ceva, aş fi pus problema în cei şase ani de cînd sînt preşedinte", a adăugat el, într-o conferinţă de presă pe marginea desfăşurării primului tur de scrutin al prezidenţialelor.

Preşedintele Republicii Moldova a menţionat, totuşi, că drumul ţării este către Euopa, alături de ***"vecinii buni ai Moldovei, cum sînt Ucraina şi România"***, transmite corespondentul Mediafax la Chişinău.

Snegur a apreciat că rezultatele alegerilor prezidenţiale din România vor aduce mari schimbări în acestă ţară, însă poziţia Chişinăului va rămîne aceeaşi: aprofundarea relaţiilor bilaterale, simplificarea procedurilor de trecere a graniţei de la Prut şi crearea de zone ecomice libere comune.

Astfel de zone ar putea fi: Galaţi-Giurgiuleşti-Reni şi Bucovina românească-Bucovina moldovenească, a precizat preşedintele de la Chişinău. Mircea Snegur a afirmat că va insista asupra semnării Tratatelor de fraternitate cu România şi Ucraina.

Snegur a apreciat că rezultatele primului tur de scrutin al alegerilor prezidenţiale din Republica Moldova, în care s-a plasat pe primul loc, cu 38% din voturi, demonstrează că platforma sa exprimă în cea mai mare măsură năzuinţele poporului.

"În acelaşi timp, desfăşurarea campaniei electorale a arătat justeţea intervenţiei mele privind dezetatizarea mass-media. Ziarul bugetar «Moldova Suverană» a lucrat numai pentru un singur candidat - Andrei Sangheli - , în timp ce televiziunea a făcut campanie favoritului său - Petru Lucinschi", a apreciat Snegur.

Preşedintele moldovean a menţionat că, pentru turul doi al scrutinului prezidenţial, mizează pe sprijinul celor mai largi pături ale populaţiei. El a afirmat că ***"nu e închisă calea pentru electoratul oricăruia dintre candidaţii care nu au trecut în turul doi".***

Snegur a declarat că Republica Moldova se află în faţa unei alegeri cu adevărat istorice. ***"De populaţie depinde dacă va ea va pleda pentru democratizare şi renaştere naţională sau va fi atrasă în hăul neo-comunist şi neo-totalitarist"***; a apreciat el.

În acelaşi context, Mircea Snegur a menţionat că a votă nu înseamnă a rezolva problemele. În consecinţă, el a îndemnaţ electoratul Moldovei să înţeleagă pericolul ce-l paşte şi să meargă la vot în turul doi.

Mircea Snegur l-a calificat pe şeful parlamentului, Petru Lucinschi, contradacandidatul său în al doilea tur, ***"cel mai mare distrugător al democraţiei".***

"Unde se întîmplă ceva anti-democratic, vreo hărmălaie, ceva, acolo este Petru Lucinschi", a afirmat el. Şeful statului moldovean a adăugat că Lucinschi se face vinovat de dezbinările produse în cadrul Partidului Democrat-Agrar din Moldova, Partidului Socialist, Mişcării Unitate/Edinstvo şi chiar din cadrul Partidului Comunist.

În ceea ce priveşte actualul guvern moldovean, Preşedintele l-a calificat drept "lipsit de perspectivă". ***"Regret că acest guvern va mai funcţiona două săptămîni"***, a adăugat el.

Referitor la transformarea Moldovei într-o republică prezidenţială, Snegur a afirmat că acest lucru se va face numai prin înaintarea unei iniţiative legislative în Parlamentul de la Chişinău, dezamorsînd astfel, acuzaţiile ce i s-au adus referitoare la instaurarea unui regim autoritarist.

În fotografie, Mircea Snegur, actualul preşedinte al Republicii Moldova

RADICAL GRUP
CONFORTUL VIEŢII DUMNEAVOASTRĂ
vă oferă
en gros şi en detaille
NOU
DECORAŢIUNI INTERIOARE
• MOCHETE • COVOARE
• LINOLEUM • TAPET
• ŢESĂTURI • MOBILIER
• SANITARE • ACCESORII
LIVRABILE DIN CANTITĂŢI EXISTENTE CÎT ŞI LA COMANDĂ PE BAZĂ DE MOSTRE/CATALOG
Şos. Păcurari nr. 46, tel./fax 032/145330

CONY SAT
STUDIOUL DE TELEVIZIUNE IAŞI
ora 19.00
TOT ÎNAINTE... DAR NU TOT CA ÎNAINTE!
emisiune în direct
Telefonul telespectatorului
032/230576
Redactor OANA TURCU

LATIN
IAŞI, Cuza Vodă 56, tel./fax 032/115151, 142030
Mobilier multifuncţional
birouri
magazine
săli publice
locuinţe
Caimi BREVETTI
DAL 1949 IDEE FULMINANTI

FRESCO ®
MADE IN ITALY
REPREZENTANŢA IAŞI
str. SĂRĂRIE nr. 76
tel./fax: 032-216476
vă oferă dotări pentru:
○ magazine alimentare
○ alimentaţie publică
○ industrie alimentară şi hotelieră
○ spaţii de depozitare refrigerate

MIERCURI
20 noiembrie 1996
Inclus în nr. 275

monitorul
Financiar

SECȚIUNEA C
ECONOMIC
UTILITARE
PUBLICITATE

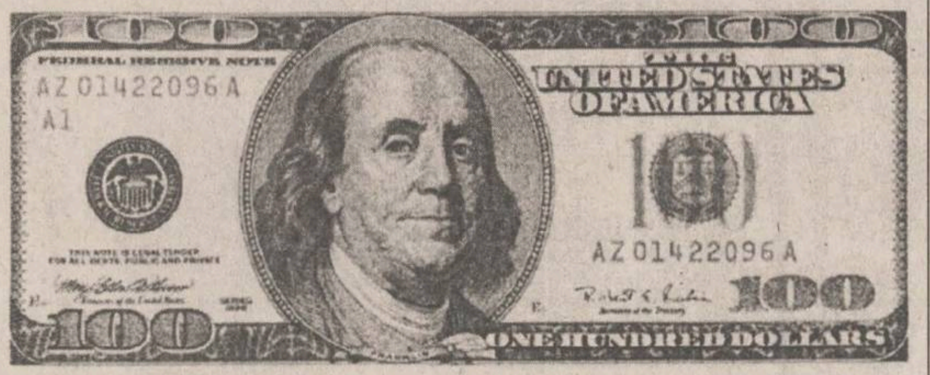

Vremuri de tranziție

Dolarul dă înapoi

■ *după ce vineri, înaintea alegerilor, dolarul sărise cu cîteva sute de lei, ajungînd la un vîrf de 5550 lei la vînzare - la casa de schimb "IDM Exchange" dolarul era cotat ieri la 4975 lei*

La doar cîteva zile de cînd dolarul a sărit cu nu mai puțin de 500-600 lei la vînzare, ajungînd vineri, la Iași, la cotația de vîrf de 5.550 lei, pe piața caselor de schimb se înregistra ieri o scădere de nivel proporțional atît la vînzare, cît și la cumpărare.

La Iași, spre exemplu, scăderea cea mai mare a survenit la aceeași casă de schimb valutar - "IDM Exchange" - la care, vineri, dolarul se vindea cu 5550 lei, aceasta practicînd ieri un preț de vînzare de 4975 lei/dolar (prețul la care vindea dolarul în urmă cu o săptămînă). Scăderea cotației la vînzare a monedei americane s-a înregistrat și la celelalte case de schimb din Iași, acesta ajungînd la 5100 lei/dolar la "Olimp" și ACR, 4990 lei/dolar la "Hygeco" și 4970 lei/dolar la "Nasty Change".

Genoveva Roșu, de la casa de schimb "Nasty Change", a subliniat ieri că "tendința de scădere a prețului de vînzare a dolarului (și implicit a celui de cumpărare) se va menține și în următoarele zile, după care cursul dolarului va înregistra creșteri lente. Oricum, în cazul punctelor de schimb valutar «Nasty» prețul la vînzare nu poate să scadă brusc sub prețul la care am cumpărat dolarul. Astăzi, cererea de dolari a fost mică, valuta cea mai solicitată fiind marca germană".

În acest moment, oferta de valută la casele de schimb este mai mare decît cererea, potențialii cumpărători așteptînd stabilizarea cursului dolarului. Oferta mare se observă și pe piața neagră, unde comercianții încearcă încă să vîndă valuta cumpărată la preț mare (peste 5000 lei/dolar); la "negru", în acest moment, dolarul fiind oferit la 4.800 lei.

Evenimentele recente de pe piața caselor de schimb confirmă astfel afirmația analistului Varujan Vosganian, conform căreia motivația creșterii spectaculoase a dolarului de la sfîrșitul săptămînii trecute este de natură psihologică. **(Mihaela M.)**

Reprezentînd dividendele aferente anului 1995

"Tepro" datorează peste 500 milioane lei FPP II Moldova

Cu producția sistată de două săptămîni, datorită lipsei de materie primă (și deci cu pierderi, majorate de plata integrală a salariilor), "Tepro" SA Iași va trebui, în curînd, să facă față unei alte probleme: cea a plății dividendelor aferente anului 1995 către Fondul Proprietății Private II Moldova (FPP). Recent, societatea a fost somată de fondul amintit să plătească dividendele pe 1995, plus penalitățile de întîrziere. *"Concret, «Tepro» SA Iași trebuie să ne plătească 288 milioane lei, la care se adaugă penalitățile de întîrziere - care se calculează începînd cu a treizecea zi de la depunerea bilanțului pe 1995"*, a precizat *Alexandru Căpitănescu,* directorul filialei Iași a FPP II Moldova. Astfel, "Tepro" va trebui să plătească, în total, peste 500 de milioane lei fondului amintit. Conform afirmațiilor sindicaliștilor din societate, suma pe care trebuie să o plătească "Tepro" SA trece de 700 milioane lei, iar actul în sine poate fi socotit drept o neglijență a actualei conduceri - care ar trebui penalizată. *"Pe lîngă pierderile cauzate de lipsa de materie primă, se vor adăuga cele cauzate de neglijența conducerii. Cei care ar trebui să ia măsuri nu o fac însă"*, a comentat liderul de sindicat, *Dan Andronache.* În cazul în care "Tepro" SA nu va plăti dividendele, este posibilă acționarea acesteia în judecată de către FPP. **(D.V.)**

La Peco SA Iași

Motorina se lasă așteptată

În ciuda previziunilor optimiste ale directorului comercial al Peco Iași, *Constantin Crăciun,* privind reglementarea aprovizionării cu combustibili a județului, ieri, motorina promisă de rafinării nu a ajuns în Iași. Practic, societatea ieșeană aștepta ieri intrarea în depozit a circa 100 tone de motorină - cantitate care ar fi ajuns pentru 2-3 zile, însă acest lucru se va întîmpla probabil în cursul zilei de astăzi. Necesarul zilnic de motorină al județului este de peste 200 tone, cantitate care va fi livrată după ce rafinăriile vor începe să producă la capacitate. Pînă acum, date fiind condițiile de criză generate de lipsa de țiței, pe piață au fost scoase sporadic cel mult 20 de tone pe zi - cu excepția zilelor în care depozitele au fost goale. În ce privește benzina, societatea PECO Iași SA are stocuri suficiente, iar butanul existent este suficient pentru a asigura lucrul la capacitate a Stației de îmbuteliere - circa 8.000 de butelii pe zi. **(D.V.)**

În proporție de peste 60 la sută

Firmele ieșene nu respectă legislația muncii

■ *jumătate din cei aproximativ 150.000 de salariați din Iași nu au vizate contractele individuale sau convențiile de către Camera de Muncă* ■ *în multe cazuri, societățile nu achită Direcției Muncii taxele privind pensia suplimentară și ajutorul de șomaj*

Peste 60 la sută din firmele înregistrate în județul Iași nu respectă legislația muncii, a apreciat *Mioara Feraru,* jurist al Direcției Muncii și Protecției Sociale Iași (DMPS). Modul în care se încalcă legislația muncii de către firmele din Iași este foarte variat. *"Concret, acestea fie nu au înregistrat la Camera de Muncă din cadrul DMPS contractele individuale de muncă sau convențiile încheiate cu salariații - în cazul în care aceste acte au fost întocmite, fie nu virează la DMPS taxele și impozitele stabilite de lege"*, a precizat Mioara Feraru. Practic, fiecare societate ar trebui să vireze către DMPS următoarele taxe, calculate la fondul de salarii realizat: 23 la sută pentru fondul de pensii, 2 la sută pentru fondurile solicitate de Ministerul Sănătății, 5 la sută pentru fondul de șomaj. Totodată, fiecare salariat trebuie să plătească, din salariu, 3 la sută pentru Fondul de Pensii Suplimentare și 1 la sută contribuție la fondul de șomaj - plăți care se efectuează prin societatea la care salariatul este angajat.

La începutul lunii noiembrie, DMPS Iasi avea de recuperat de la agenții economici circa 20 miliarde lei. Conform legii, fiecare societate cu capital mixt sau privat care a angajat personal este obligată să vizeze la DMPS - respectiv Camera de Muncă - contractele individuale de muncă sau convențiile civile încheiate cu salariații. Pînă acum, din aproximativ 150.000 salariați din județ ale căror contracte ar trebui vizate, Camera de Muncă are în evidență doar jumătate. *"Sînt multe cazuri în care fie actele nu sînt aduse la vizat, fie nici nu sînt încheiate. Statistic, la Camera de Muncă au fost luați în evidență, pînă acum, 76.931 de salariați"*, a opinat *Elena Ieremciuc,* șef al Camerei de Muncă din DMPS Iași. *"În cazul în care o societate nu respectă prevederile legale privind munca - deci fie nu plătește CAS, pensiile suplimentare, ajutorul de șomaj, fie nu încheie sau nu vizează la noi contractele individuale de muncă, salariații acesteia vor avea probleme. Mai precis, nu pot beneficia de ajutor de șomaj - dacă unitatea nu a plătit contribuțiile respective, fie salariatului nu i se recunoaște vechimea în muncă - dacă nu au fost vizate contractele de muncă"*, a completat Elena Ieremciuc.

Liviu Filipescu, directorul Direcției Muncii și Protecției Sociale Iași

În plus, nerespectarea de către societăți a prevederilor legale poate avea consecințe dramatice în cazul unui accident de muncă, spre exemplu. *"A fost un asemenea caz acum un an - în care un salariat a suferit un accident la locul de muncă. Cum societatea nu vizase contractul de muncă și nici nu plătise contribuțiile bănești, salariatul respectiv a trebuit să-și plătească spitalizarea. În astfel de situații salariații respectivi nu pot fi pensionați pe caz de boală - dacă s-ar pune problema"*, a încheiat Elena Ieremciuc. **(D.V.)**

Față de prognoza de 20% de la începutul anului

Ministrul Finanțelor estimează o inflație de 37-38% pentru 1996

Ministrul Finanțelor, ***Florin Georgescu,*** a afirmat, marți, că rata inflației pe 1996 va fi de 37-38%, depășind prognoza inițială de 20%. El a estimat că pe 1997, inflația va fi de 25% (decembrie 1996-decembrie 1997). Deficitul bugetului consolidat va avea, în acest an, o pondere de 4-4,1% din PIB, iar creșterea economică nu va depăși 4,8%. PIB va avea o valoare de 111,650 miliarde lei, ceea ce ar însemna că valoarea deficitului bugetar va fi de aproximativ 4,500 miliarde lei. Cauzele creșterii cheltuielilor de consum le reprezintă costul restructurării, fondurile alocate agriculturii, indexările și compensările acordate populației, a spus Georgescu. În proiectul de Lege a bugetului de stat pe 1997, adoptat marți de Executiv, se prevede o creștere a PIB de 5,5%, a producției industriale de 6%, a producției agricole de 4,4%, a investițiilor de 9,5%. La un volum de exporturi de 8,8 miliarde dolari, importurile vor crește cu 10%, deficitul comercial FOB/CIF urmînd să atingă 950 milioane dolari.

Conform calculelor lui Georgescu, deficitul bugetului consolidat, în 1997, va fi de 3,7% din PIB.

În imagine, Florin Georgescu, lăsînd moștenire o rată a inflației dublă față de cea prognozată

Față de ședința precedentă

A crescut valoarea tranzacțiilor la Bursa de Valori București

Valoarea tranzacțiilor la Bursa de Valori București a crescut față de ședința precedentă, în timp ce prețul acțiunilor a crescut pentru patru societăți și a scăzut pentru alte patru, restul de șase societăți cotate neînregistrînd variații ale prețurilor acțiunilor. Valoarea tranzacțiilor din ședința de marți a crescut la 53.289.050 lei față de 31.261.050 lai în ședința de joi 14 noiembrie. S-au efectuat 139 de tranzacții, în volum de 7.892 acțiuni. Acțiunile societăților au crescut cu: 5% - Impact (preț mediu - 10.212,9 lei); 4% - UAMT (preț mediu -6.500 lei); 2% - APSA (preț mediu - 7.658,5 lei) și cu 1% - IAIFO (preț mediu - 2.374,2 lei). Au scăzut acțiunile societăților: cu 10% - Comelf (preț mediu - 2.400 lei); 3% - Astra Vagoane (preț mediu - 3.836 lei); 2% - Carne Arad (preț mediu - 2.914,2 lei) și cu 1% - Artrom (preț mediu - 1.981,2 lei). Acțiunile Sanevit au fost oprite de la tranzacționare pentru a se putea permite informarea investitorilor privind hotărîrile AGA din data de 14 noiembrie, informează CNVM.

ȘTIRI ECONOMICE

Pentru data de 26 noiembrie

Judecătorul sindic a convocat Comitetul Creditorilor Băncii Dacia Felix

Judecătorul sindic Ioan Georgiu a convocat Comitetul Creditorilor Băncii Dacia Felix pentru data de 26 noiembrie. Judecătorul sindic va asculta opiniile creditorilor asupra planului de redresare și îi va informa asupra activității BDF din ultima perioadă. Ioan Georgiu a declarat, marți, agenției Mediafax că "există tot mai mulți factori care măresc șansele de introducere a procedurii de lichidare judiciară a Băncii Dacia Felix". Judecătorul sindic a mai afirmat că a primit răspunsurile din partea celor două firme de experți străini privind viabilitatea planului de redresare al BDF, dar a refuzat să divulge verdictul. Georgiu a mai afirmat că pînă la sfîrșitul lunii noiembrie se va pronunța asupra planului de redresare. Ioan Georgiu a mai afirmat că în cazul în care Banca Dacia Felix va fi declarată falimentară, creanțele se vor putea recupera în proporție de mai puțin de o treime.

În lipsa finanțării

130.000 de tone de țiței din import nu pot fi descărcate

Deschiderea acreditivului pentru plata cantității de 130.000 de tone de țiței, aflată din 13 noiembrie la Oil Terminal, nu s-a realizat încă, au declarat agenției Mediafax surse autorizate din cadrul Companiei Române de Petrol. Situația s-ar fi putut rezolva prin deschiderea finanțării de către Chase Manhattan Bank, prin intermediul unui credit sindicalizat în valoare de 200 milioane dolari, pentru care acordul ar fi trebuit semnat la 15 noiembrie. Polemica privind legalitatea înființării CRP și suspendarea HG 540/1996 de către Curtea de Apel București, în urma solicitării unei firme private, au determinat banca americană să adopte o poziție rezervată. Chase Manhattan a anunțat, la sfîrșitul săptămînii trecute, că va continua acțiunile legate de acordarea creditului, rezolvate în proporție de 90%, însă a solicitat companiei române clarificarea statutului actual al CRP. "Pînă luni seara nu am primit nici o altă înștiințare din partea băncii", au precizat sursele citate. CRP a solicitat, în cursul zilei de luni, deschiderea acreditivului pentru plata celor 130.000 de tone de țiței, în valoare de 21 milioane dolari de către Bancorex, solicitare nerezolvată, au precizat sursele citate. Situația s-ar putea repeta și în cazul celor două vase cu cîte 70.000 de tone de țiței, așteptate în perioada 23-25 noiembrie.

Necesarul lunar de import de țiței al României este de circa 800.000 de tone.

La sedinta de ieri

Prețurile acțiunilor tranzacționate pe OTC nu au înregistrat fluctuații majore

Acțiunile tranzacționate marți pe piața extrabursieră (OTC) au înregistrat fluctuații reduse față de închiderea precedentă. Au crescut acțiunile: IMEP Pitești, de la 620 la 650 lei/acțiune, Electromagnetica de la 370 la 380 lei/acțiune, BAD Rulmenți Brasov, de la 1.000 la 1.200 lei/actiune, Petrotrans, de la 700 la 850 lei/acțiune și Turbomecanica, de la 3.700 la 3.900 lei/acțiune. Au scăzut acțiunile: Arpechim Pitești, de la 2.800 la 2.600 lei/acțiune, Construcții Feroviare Moldova, de la 300 la 240 lei/acțiune.

În cursul anului fiscal 1995/96

Euro Disney a anunțat o creștere a profitului de 77%

Compania Euro Disney a anunțat marți o creștere de 77% a profitului obținut în anul fiscal 1995/1996, acesta ajungînd la 202 milioane de franci (39,8 milioane dolari), relatează Reuter. În acest an 11,7 milioane de vizitatori au trecut porțile celebrului parc de distracții, cu 9% mai mulți decît în anul fiscal precedent. În primii doi ani de activitate, Euro Disney a pierdut mai mult de 7 miliarde de franci, anul fiscal '94-'95 fiind primul an în care s-a obținut profit, acesta cifrîndu-se la 114 milioane de franci. Acționarul majoritar al companiei Euro Disney este compania americană The Walt Disney Co., cu 39% din capitalul acesteia.

Dobînzile plătite de băncile comerciale pentru depozitele la termen în lei înființate de persoanele fizice

Durata depozitului	1 lună	3 luni	6 luni	9 luni	12 luni	la vedere	suma minimă
Banca Comercială Română	51%	53%	50%	48%	48%	16%	100.000 lei
Banca Română pentru Dezvoltare	43%	53.50%	54%	54.50%	55%	15%	100.000 lei
Banca Ion Țiriac	55%	50%	45%		42%	25%	500.000 lei
Casa de Economii și Consemnațiuni					40%	15%	150.000 lei
Bankcoop	55%	60%	53%	53%	55%	21%	200.000 lei
Banc Post		42%	48%		51%	18%	500.000 lei
Credit Bank	61%	63%	65%	65%	66%	21%	100.000 lei
Banca Agricolă	40%	58%	45%	46%	50%	16%	500.000 lei
Bancorex	60%	55%	55%	55%	55%	22%	1.000.000 lei
Banca "Dacia Felix"		37%	39%	41%	43%	15%	
Banca București	50%	50%	48%	46%	45%	16%	500.000 lei
Banca Românească	53%	54%	52%	50%	50%	18%	500.000 lei

FONDURI DE INVESTIȚII

Valoarea la zi a unităților de investiție:

FMOA - SAFI: (18-24.11.1996)	16.552 lei - valoare unică
CREDIT FOND: (17.11.1996)	9171 lei
FRI: (19.11.1996)	26.252 lei - tip A 78.759 lei - tip B
ARDAF: (17.11.1996)	13.635 lei
FNI: (18.11.1996)	23.460 lei
Fondul Transilvania: (18-24.11.1996)	15.255 lei

Rezultatele ședinței de tranzacționare de la Bursa de Valori București (19.11.96)

Simb	Denum. soc.	Pr. med.	Var. (%)	M	m	Vol.	Val. (lei)	Trz.	52M	52m
APS	APSA S.A.	7658,5	2	7700	7600	205	1.570.000	5	20500	6300
ART	ARTROM S.A.	1981,2	-1	2000	1920	2525	5.002.600	21	10550	1740
ASV	ASTRA VAGOANE S.A.	3730,4	-3	3850	3550	700	3.611.250	28	7400	2250
AZO	AZOMUREȘ S.A.	11090,6	0	11200	11000	3393	37.630.500	50	25000	9150
CRN	CARNE ARAD S.A.	2914,2	-2	2950	2900	352	2.025.800	15	15000	2700
CMF	COMELF S.A.	2400	-10	2400	2400	10	24.000	1	12500	2350
CON	CONDOR S.A.	4200	0	0	0	0	0	0	5800	3200
FOR	FORAJ SONDE S.A.	5150	0	5150	5150	244	1.256.600	5	12000	4500
IAI	I.A.I.F.O. S.A.	2374,2	1	2400	2350	62	147.200	3	8900	1910
IMP	IMPACT	10212,9	5	10500	9800	381	3.891.100	9	10500	8000
ALF	MOBILA ALFA S.A.	6635	0	0	0	0	0	0	19400	6300
NEP	NEPTUN S.A.	3150	0	0	0	0	0	0	7000	2600
SAN	SANEVIT S.A.	9013,9	0	0	0	0	0	0	71000	8500
UAM	UAMT S.A.	6500	4	6500	6500	20	130.000	2	21000	5800
Total						7892	53.289.050	139		

Simb - Simbol actiune
Pr. med - Prețul mediu al tranzacțiilor
Var. - Variația prețului față de ședința prec.
Cump. - Ordine de cumpărare rămăse în piață
Vînz. - Ordine de vînzare rămase în piață
M (m) - Cel mai mare (mic) preț
Vol. - Numărul de acțiuni tranzacționate
Val. - Valoarea tranzacțiilor
Trz. - Număr de tranzacții
52M(m) - Cel mai mare (mic) preț în ultimul an

! NOILE CENTRE DE PRELUARE A ANUNȚURILOR de MICA PUBLICITATE

Toate anunțurile publicate de către elevi, studenți, pensionari și șomeri sînt **GRATUITE**
Tot **GRATUIT** apar și anunțurile de la rubricile "Locuri de muncă", "Felicitări" și "Decese".
GRATUIT ! anunțurile pot fi însoțite de fotografii!

Noi tarife tentante la rubricile "Vînzări"/ "Cumpărări"!
Reduceri **MAXIME** de preț pentru anunțurile Dumneavoastră!
NOU! Anunțurile se pot prelua și la INTERPRESS (Gara)

Monitorul

Ziarul care stă de vorbă cu oamenii!

TĂTĂRAȘI FLORA

PĂCURARI ARIO

PODUL DE PIATRĂ C.M.V.

ALEXANDRU CEL BUN ELGINA

GARĂ INTERPRESS

Vînzări

■ **Ventilatoare** de birou și de podea (cu picior), en-gros și en-detail. Telefon 213284.

Mese de biliard

■ **Noi**, stejar negru, sistem cu fise, placă marmură, accesorii, transport, montaj, reparatii. Fălticeni, telefon 030/442724. (0733167)

Materiale de construcție

Balast, nisip, var - pastă. Telefon 740345. (02543)

■ **Jaluzele** de aluminiu, preț minim. Telefon 215842. (02348)

■ **Slaif** de tîmplărie mare. Telefon 163904.

Adidași Puma

Piele integral, talpă turnată, mărimile 35,5-36 și 44-44,5, avantajos. Telefon 231800. (343125)

■ **Numai** en-gros baloți îmbrăcăminte și lenjerie pat, calitate deosebită, import SUA și încălțăminte second-hand Germania. Telefon/fax 032/176428, după ora 19,00 sau 01/3236682. (343123)

Frigidere

S.C. TACOMIS S.R.L. vinde frigidere "Arctic" 240 l (800.000 lei); frigidere "Arctic" 180 l (705.000 lei); congelatoare "Arctic" 210 l (1.095.000 lei); congelatoare "Arctic" 160 l (980.000 lei); congelatoare "Arctic" 120 l (800.000 lei); masini spălat Automatic Super (1.020.000 lei). Telefoane 142289; 210794. (342899)

■ **Mașină** de scris Olivetti Letera 35. Telefon 164059, seara.

■ **Haină** blană vulpe roșcată, nouă, 3 milioane, negociabil. Telefon 178507. (343064)

Parchet fag

SC MOLDOCOMPANY SRL vinde parchet fag, calitatea I, dimensiuni diferite. Preț 28.000 lei/mp (TVA inclus). Telefon/Fax: 032/127036.

■ **"Vilă** de Aur" - Poiana Brasov, perioada 1-7 noiembrie. Telefon 129394. (343410)

■ **Îmbrăcăminte** și încălțăminte second-hand, import SUA, vă oferă "Plus Magazin", șoseaua Arcu, vis-a-vis de statia "Vointa". (343411)

■ **Urgent**, 3,5 g aur, 14 k, pret 40.000 lei/g; negociabil. Telefon 141738

■ **Haină** blană sintetică, aparat taxare. Preț negociabil. Telefon 271136.

■ **Sobă** cu petrol confort 1, cu recuperator de căldură. Telefon 142288, după ora 14,00.

■ **Tapet** lavabil, românesc. Telefon 153446.

■ **Haină** blană de iepure, mărimea 44. Telefon 168517.

■ **Tejghea** rafturi, ladă frigorifică și suport pentru butoaie. Telefon 168517.

Cuptor cu microunde

Hibachi, preț avantajos. Telefon 138134.

■ **Cartușieră** și toc port-armă din piele. Telefon 132348, între orele 15,00-21,00.

Frigider "Arctic"

240 l, congelator - 210 l cu 7 sertare și congelator - 140 l cu 4 sertare. Telefon 125344 sau 212886. (343415)

■ **Loc** de veci în cimitirul "Sf. Petru si Pavel". Telefon 150715.

■ **Vin** alb nobil deosebit. Telefon 145627.

■ **Armă** vînătoare calibru 12 și 16. Telefon 175094, între orele 8,00-15,00.

■ **Mașină** de spălat "Eva", nouă, 200.000 lei. Telefon 153856.

■ **Electrocardiograf** și mașină de scris, ambele portabile, în stare perfectă, pret foarte avantajos. Telefon 212485.

Stație benzină

Statie benzină și popas situate pe DN 24 Iași-Vaslui, la intersecția cu DJ Codăiești, executate în proporție de 70%. Preț avantajos. Suprafața de teren este de 10.000 mp. Telefon 035/311660. (02645)

Canapele

Canapea 3 sferturi extensibilă, pentru 2 persoane, în str. Traian nr. 10, vis-à-vis de Sala Sporturilor, în spatele bisericii Lipovenesti. Preț 160.000 lei, zilnic, între orele 10,30 - 15,30.

Canapea extensibilă și două fotolii fixe, noi. Telefon 155098.

■ **Ofer** pisică Birmaneză unei persoane iubitoare de animale. Foarte bine educată. Telefon 135988.

■ **500** kg grîu (1995), preț 700-800 lei/kg. Telefon 179551.

■ **Carcasă** vită, orice cantitate, preț negociabil. Relații la telefon 032/769699. (342865)

■ **Lemne** de foc. Telefon 112815.

■ **Strung** mecanică fină, nou, doar cu probe de functionare exercitate. Telefon 163913, după ora 17,00.

■ **Xerox**, model NASHUA, japonez. Telefon 176225.

■ **Geacă** MC și cojoc damă, mărimea 42-44. Telefon 115571.

■ **Haină** blană nutrie neagră, 1/1 și 3/4, noi. Telefon 144970, între orele 9,00-14,00 și 18,00-22,00.

■ **Două** uși de brad, în tăblii, sub prețul pieței. Telefon 129284.

■ **Tonetă** capsulată aluminiu, tip ROMCONSTRUCT, 1,55x1,20, foarte avantajos. Telefon 129284.

■ **150** coli tablă zincată 1/2 m. Pentru Marius. Telefon 215250.

■ **Pătuț** copil și mașină de cusut "Ceaica", nouă. Telefon 211480.

■ **500** l vin. Telefon 141895.

Covrigei ambalați

SC INVEST CONA SRL, Bacău, vinde covrigei ambalați (scutiți de TVA). Preț 600 lei, transport gratuit. Comenzi la telefon 032/166819, între orele 11,00-21,00. (343428)

■ **Vînd** cursieră, 10 viteze, preț 400.000 lei, stare ireproșabilă. Relații în T. Vladimirescu, T6, cam. 407.

■ **SC** CASA CONI SRL - Iași vinde, en gros, la prețuri avantajoase, vinuri îmbuteliate, la litru, coniac, tuică, produse de SA; ceapă, usturoi, lămîi, portocale, grap-fruit, ulei rafinat de floarea-soarelor - vrac. Telefon 122780. (343426)

■ **Vînd** cărți teste grilă pentru admitere medicină 1995-1996. Telefon 172082.

■ **Biciclete** diferite tipuri. Str. Pictorului 4B, bl. N5.

■ **Geacă** "Faciba", 2 fețe, preț 150.000 lei. Telefon 172864. (343071)

■ **Cățel** pechinez, preț avantajos. Telefon 178841.

■ **Porumb** boabe, producție 1995, cantitate 40 tone, preț 600/kg. Telefon 135986.

■ **Congelator**, barcă pneumatică și o mașină de carne rusească, noi. Telefon 132916.

■ **De** vînzare: aparat de vulcanizat auto, aparat pentru distilare, laborator foto A.N. Telefon 155658.

■ **Mașină** de făcut bomboane manual, cu două valțuri. Telefon 154925.

■ **Vînd** parchet 5,5 mp - 25.000 mp. Telefon 223640.

■ **Cadă** baie din fontă cu lungimea de 1,70 m. Stare bună, preț negociabil. Relații la telefon 130666, zilnic.

■ **Birouri** negre simple sau duble și corpuri bibliotecă tip fișete. Telefon 110722. (342975)

■ **Cherestea** cireș, uscată, 4 mc. Telefon 110722. (342974)

■ **Haină** piele bărbătească, lungă, mărimea 48, import Germania, nefolosită, model și calitate exceptionale, aflată la consignația TLD Impex, str. C. Negri, lîngă farmacie. Preț - 600.000 lei. (343258)

■ **Masă** ovală, 6 scaune tapițate, lac negru, model deosebit și cuier hol. Relații la telefon 120666, după ora 17,00.

■ **Biciclete** maxi și mini "Pegas" folosite. Telefon 175267.

■ **Instalatie** BINGO. Pret - 20.000 dolari, negociabil. Telefon 210576.

■ **Sisteme** de alarmă profesionale QUORUM. Telefon 130134.

■ **Pianină** U.R.S.S., stare foarte bună. Telefon 163704.

■ **Cavou**, 3 locuri, în cimitirul Eternitate, pret avantajos. Relații la telefon 132906, după ora 16,00. (343272)

Rochie mireasă

Model deosebit, preț avantajos. Telefon 166664. (343269)

■ **Urgent** mașină de tricotat MTM și chitară bass Orfeus. Telefon 166805.

■ **Avantajos** porți metalice placate cu scîndură, cu deschidere de 4 mp, 2x2x2+1x2 cu yală + 14 m liniari de gard, în plase de scîndură date cu ulei + 20 stîlpi metalici pentru gard de 2,5 m de la diam. 120 la diam. 60 + 300 kg sîrmă ghimpată neagră. Telefon 116504, între orele 9,00-19,00.

■ **Set** mobilă bucătărie. Telefon 135950. (343280)

■ **Cojoc** damă, negru, lung, model clopot, nou. Cămin T7, cam. 242, T. Vladimirescu. (343283)

■ **Fermoare**, nasturi, capse, embleme. Telefon 143419.

■ **Confecții** textile și încălțăminte (cizme și pantofi pentru femei). Prețuri avantajoase, neg. Telefon 134526, între orele 7-9 și 12-21.

■ **Covor** persan "Siret", nou, mărimea 3/4. Telefon 116569.

■ **Kimono** alb, original, marca Ginza. Telefon 137127.

■ **Mașină** de cusut Monica (și cu brodare), pătuț fără saltea - pentru copii și pat mare neextensibil. Telefon 252857.

■ **Produse** numai din plante, pentru toate afecțiunile, inclusiv slăbit, produse și verificate în SUA. Telefon 132964, orele 8-12 și 16-20. Dr. Arvinte.

28 la 36. Telefon 163223.

■ **Mașină** de cusut Ileana, nefolosită, cu toate accesoriile. Telefon 149434.

■ **Palton** astrahan, nr. 48, negru, deosebit; mobilă bucătărie, 8 corpuri, Polonia. Telefon 155634.

■ **Chitară** clasică dimensiune medie, cu 6 coarde, f. puțin folosită. Telefon 175179.

■ **Haină** blană, piele, model deosebit. Telefon 125109; 216378.

■ **Haină** piele întoarsă, de damă, maro, lungă, nr. 46-48, f. avantajos. Telefon 158986.

■ **Faianță** albă și color, gresie, tabl;ă zincată, pt. cantități mari - reduceri. Telefon 211134.

■ **Costume** noi, bărbătești, import, model Italia, 180 mii lei. Telefon 134128.

■ **Fermoare**, capse, nasturi etc. Telefon 143419.

■ **Certificat** de acționar SC ROMARTA, 50 mii lei. Telefon 156710.

Auto

BMW 318 I

An de fabricație 1991 - octombrie, opțiuni cod motor, închidere centralizată, culoare neagră, 150.000 kilometri reali; preț fix - 13000 dolari. Telefon 031/512289. (343114)

Oltcit

70.000 km la bord, stare excelentă. Telefon 150862. (343116)

■ **Dacia** 1300, stare perfectă de functionare. Telefon 133033.

■ **Zuk**, preț - 6 milioane, negociabil. Telefon 250559. (343144)

Fiat Regata

An 1984, accesorizat, preț - 8 milioane, negociabil. Telefon 250559. (343144)

■ **Camioane** pentru transport marfă de 5 tone, 7 și 20 tone. Telefon 250559. (343144)

■ **Trabant** (1990); pret 2,5 milioane, negociabil. Telefon 250559. (343144)

■ **TV** 14D, motor Brașov, stare bună. Telefon 114354. (343214)

■ **Autoturism** Opel Record pentru piese de schimb, stare completă, an fabricație 1962. Relații la telefon 710138. Tg. Frumos. (343219)

Dacia

■ **Dacia** 1310, 11000 km, stare excepțională. Preț negociabil. Telefon 171451, după ora 14,00. (343403)

■ **Autoturism** Dacia 1300, înmatriculat, în stare bună de funcționare, cu motor cota 0; preț 4,7 milioane, negociabil. Telefon 252122; 144698.

■ **Dacia** Break, an fabricatiei 1993; pret convenabil. Telefon 161619.

■ **Dacia** "Liberta", decembrie 1995, 8.000 km, genti magneziu, ornamente, alarmă, stare perfectă de funcționare, impecabilă. Preț negociabil. Telefon 131861.

■ **Dacia** 1310 TLX (1990), 36.000 km, vopsea originală, stare perfectă de functionare. Telefon 119162.

■ **Dacia** 1307, 1994, 5 locuri plus caroserie, pret 14,5 milioane. Relații la telefon 035/328586. (250138)

Mitsubishi Pajero

Turbo diesel, 2500 cmc, cu trapă, geamuri electrice, cîrlig remorcare, rollbar față și spate, radiocasetofon Grundig, rezistență electrică în scaun, genți crom, lățime - 275. Telefon 270904.

■ **Opel** Kadett 1,6 diesel, model 1985, RK 96, pret 13 milioane. Telefon 252382. (343422)

Renault

Renault 25, fabricație 1985, stare ireproșabilă. Telefon 213368, între orele 18,00-22,00. (343263)

■ **Renault** 19, an fabricație 1989, perfectă stare; preț negociabil - 18.000.000 lei. Telefon 232924. (343257)

■ **Bloc** motor Dacia 1310, palier mărit, pret negociabil - 450.000. Telefon 132343; 176544.

■ **Fiat** Croma TD 1986, înmatriculat, închidere centralizată, climă, radiocasetofon, stare și aspect foarte bune, pret avantajos. Relatii la telefon 214611, după ora 18,00. (343260)

■ **Bloc** motor "Dacia 1300", cu palier mărit. Conditii avantajoase. Telefon 176544.

■ **Skoda** 100 S, set motor, Sărărie 176. Telefon 118084.

■ **Vînd** "Skoda S100", puțin defectă, preț 1.200.000. Telefon 271947. (343073)

■ **Trabant** 1990. Brai Constantin, com. Mădîrjac - Iasi. Telefon 42.

■ **Ford** Escort XR 3, 1600 cmc, benzină, înmatriculat, model sport, argintiu, RC, 4 boxe, trapă bipozitională, eleron, stare foarte bună. Telefon 157087.

■ **Mașină** Lada 1200, 4 milioane, negociabil. Telefon 250492.

■ **Motocicletă** Voshod. Telefon 212500.

■ **Renault** 16, an fabricatie 1975, stare foarte bună de funcționare; pret informativ - 4.500.000 lei. Relatii: Agronomie, C4/25A.

■ **Autobuz** RD 111, după RK. Telefon 031/616502, Dorohoi, între orele 12,00-22,00. (138293)

■ **Auto** TV, motor Brașov, preț foarte convenabil. Telefon 125722. (343424)

■ **Convenabil** Wolkswagen mixt pentru transport marfă, capacitatea 1,5 tone, cinci locuri în cabină. Telefon 035/313373.

■ **Autotractor** Volvo F10, fabricație 1987, circulă extern; Dacia 1310, fabricație 1988, fără acte; BMW 5201, fabricație 1989, înmatriculat; Renault Trafic 4x4 (Microbuz), fabricație 1990, fără acte. Relatii la telefon 033/681181. (874910)

■ **Trei** camioane 7 tone, carosate, marca Mercedes și IVECO, la prețuri avantajoase. Relatii la telefon 033/734691. (297778)

■ **Dacia** 1310, înmatriculată, urgent, avantajos. Telefon 270060.

■ **Oltcit** Club, din 1992, pentru transport marfă, înmatriculat, cu 5 locuri, preț 4,7 milioane lei negociabil, sau schimb cu Dacia 1300, înmatriculată. Telefon 125603.

■ **Aduc** orice tip de Dacia la comandă, fără aconto. Telefon 251911; 120687.

■ **Dacia** 1410, an fabric. 1994, 9,5 milioane lei; Dacia 1310, an fabric. 1990, pret negociabil. Telefon 01/8613321; 01/8613542; 033/660252.

■ **Dacia** 1410, fab. 1995, comandă specială, grena metalizat, 15.000 km, 15 milioane lei fix și ARO 10 4 x , aspect și functionare, ireproșabilă, 6 milioane lei fix. Telefon 151802.

■ **Dacia** CN, an fabr. 1995 (luna noiembrie), 36.000 km, Opel Kadett, an fab. 1980, 4 portiere, ruptor distribuitor Ford Sierra, bord Dacia 1300. Telefon 113781.

■ **BMW** 316i, Sport, model deosebit - M, fab. dec. 1990, 80.000 km, calculator bord, oglinzi electrice, închidere centrală, alarmă, stereo HI-FI în garantie, asigurare ASIT, piele, jenti magneziuu, verificări periodice la reprezentanță. Asigur garanție. Telefon 032/144677.

■ **Ford** Escort, an fab. 1989, cap. cil. 1400 cmc, adus recent, impecabil. Inf. la telefon 123097.

Electronice

Televizoare

Televizor alb-negru, cu lămpi, pentru piese. Relatii la T1, camera 140.

■ **Televizor** alb-negru, marca "Sirius". Telefon 163079.

■ **Vînd** televizor color "Orion". Telefon 150236, familia Popa.

■ **Amplituner** Mcron 2 x 25 W FM, stereo, multiple facilităti, absolut nou. Telefon 133624.

■ **Satelit** - componente diverse, instalație automată cu decodor și cartelă, sau fixă, parabolă pînă la 2 m în functie de optiunea clientului. Sistem de tv-cablu pentru zone izolate, minim 10-15 familii, 8-24 canale, optional Antena 1, TVR International, radio. Pentru oferte concrete sunati la 032/140512.

■ **Aspirator** Goldstar, preț avantajos. Telefon 153446.

■ **Mașină** de spălat cu storcător "Alba Lux 2", preț 200.000 lei, negociabil. Telefon 177544.

■ **Cameră** video "Sharp VHS-C" cu toate utilitățile. Telefon 270904.

■ **Aragaz** electric "Vera" cu 3 ochiuri și cuptor. Telefon 215755.

■ **Miostin** - aparat pentru fizioterapie, indicat pentru tratarea afecțiunilor neuro-motorii. Preț 500.000 lei. Telefon 155706.

■ **Calculator** "Cobra" (Basic + sistem CPM, dischete jocuri, programe + unitate floppy). Preț 300.000. Telefon 155164.

■ **Calculator** "Cobra" (Basic + Opus) + unitate floppy + monitor. Preț 375.000 lei, negociabil. Telefon 155706.

■ **Vînd** pick-up "Deck", sony, fullautomatic, original, antiskating și pick-up "Pioneer" DC Servo autoreturn. Telefon 173853. (343074)

■ **Cuptor** cu microunde și aparat pentru pregătit cafea la filtru, aparate perfect noi, pret convenabil. Telefon 233519.

■ **Televizoare** color Royal, 2 bucăți, cu diagonala de 51 cm, memorie 90. Preț negociabil. Telefon 230532.

■ **Televizor** color Pal/Secam/NTSC 16 programe, cu telecomandă, an de fabricație 1988. Preț informativ 400 mii lei, neg. Telefon 137651.

■ **Boxe** Jazz 40-60 W absolut noi. Preț 350 mii lei, negociabil. Telefon 131537, după ora 14.

■ **Televizoare** color second hand, en gros și en detail, import Olanda, mărcile Philips, Blaupunkt, Saba, ITT, la cele mai mici prețuri. Garanție și postgaranție. Magazinul SC ROLICOM SRL, bd. Independentei nr. 33, lîngă rest. Bucegi. Telefon 215260.

■ **Televizor** AN și color neg. Telefon 271648.

■ **Videoplayer** japonez cu telecomandă, nou. Telefon 145270.

■ **Televizor** color Alfa cu telecomandă, diag. 61 cm, model nou, cubic, pret neg. Telefon 250444.

■ **Televizor** Snagov. Telefon 172309.

■ **Combine** muzicale marca Panascanic, noi, sigilate, cu telecomandă, dublucasete, pick-up, 320 mii lei. Telefon 160475.

■ **Urgent**, orgă electronică Intersound PK 380, 4 octave, 250 mii lei neg. și orgă Medeli MC 69, 5 octave, 1,2 mil. lei neg., chitară electrică, armonie, 300 mii lei neg. Telefon 124457.

Imobiliare

Agenția CASTER, tranzacții imobiliare (case terenuri)

Intermediem vînzări, închirieri și schimburi de case, apartamente și terenuri. Înscrierea în baza de date și reclamă (presă și radio) gratuită. Ofertă actualizată permanent pe computer. Perfectarea actelor în regim de urgență. Pentru informatii suplimentare sunați la telefon 216262, între orele 8,00-20,00, sîmbăta 9,00-14,00. Hotel Unirea, cam. 106.

Agenția CASTER

2 camere, Alexandru, decomandate, parter, balcon 7 m închis, gresie, faianță, preț 32 mil. neg.

2 camere, Alexandru, nedecomandate, parter, 24 mil.

3 camere, Oancea, decomandate, et. 6/8, gol, îmbunătățiri, 60 mil.

3 camere, Club 20, et. 6/8, decomandate, 13.000 dolari.

3 camere, Club 20, et. 6/8, decomandate, 55 mil.

3 camere, Independentei, et. 7/8, îmbunătățiri, 90 mil.

3 camere, Gară, decomandate, et. 8/8, 60 mil.

■ **Informații** la telefon 216262.

■ **Apartament** 2 camere decomandate, et. 7/10, Piata Voievozilor, telefon, gresie, faianță, tapet, lambriuri, mobilat și utilat complet - bucătărie: mobilă, aragaz, combină frigorifică; sufragerie: garnitură completă, canapea, două fotolii, dulapuri, televizor color, combină muzicală, covor persan; dormitor cu pat dublu. Preț 20 mii DM.

■ **Urgent** 2000 mp în Tomesti Iași, la DN 28, cu facilități (vie, pomi fructiferi, apă, gaz metan, lumină) - 15.000 lei/mp. Telefon 164303, zilnic. (342693)

Apartamente 4 camere

Et. 1, cu telefon, deasupra magazinului "1001 Articole" - Pd. Roș. Relații la telefon 133576, 139785.

■ **Apartament** 4 camere din cărămidă, decomandat, multiple îmbunătățiri, et. 2, Botoșani. Telefon 514627. (529)

Apartamente 3 camere

■ **Apartament** 3 camere, decomandat, cartier Canta - Păcurari. Relații la telefon 250036; 117809 (serv.), după orele 16,00. (343268)

■ **Apartament** trei camere, semidecomandat, etaj 4/4, lîngă Școala nr. 39. Preț fix 28 milioane. Telefon 154738.

■ **Apartament** 3 camere, decomandat, et. 6, îmbunătățit. Telefon 164251. (343278)

■ **Vînd** apartament 2 camere, decomandat. Preț 30 mil., negociabil, zona Tătărași - Flora. Telefon 173293.

■ **Apartament** zona Podu-Roș - Nicolina. Preț avantajos. Telefon 131436.

■ **Apartament,** str. Decebal 38, bl. A17, sc. A, et. 3, ap.16. Preț 40 mil. (342972)

■ **Garsonieră** zona Gării, bloc nou, 6/6, bucătărie cu gaz metan, parchet, baie cu cadă mare, balcon închis, preț negociabil 27 milioane lei. Telefon 214945, după ora 15.

■ **Apartament** 2 camere, P. Roș, semidecomandat, parter înalt, curățenie recentă (izolat pereții), boxă subsol, gresie, faianță, parchet, la stradă, 36 milioane. Telefon 120030.

■ **Apartament** cu o cameră, Nicolina I, gresie, faianță, ușă intrare, balcon închis, preț 21 milioane lei. Telefon 179644.

■ **Urgent** apartament 4 camere, 93 mp, 2 băi, 3 balcoane închise, parchet, Alcatel, et. 6. Relații la telefon 250257.

■ **Apartament** 2 camere, semidecomandate, conf. I, et. I, zona Cantemir (Podu de Piatră). Preț negociabil, 30 mil. lei. Telefon 138147.

Garsoniere

■ **Vînd** urgent garsonieră confort 1, parter, camera foarte mare, baie cu cadă, bucătărie, hol mare (modificat), gratii la balcon, telefon, telecablu, între Flora și Doi Băieți. Preț 21 milioane, negociabil. Telefon 171479, între orele 16,00-22,00.

■ **Garsonieră,** zona P. Roș, mobilată. Telefon 124300, după orele 17,00. (343271)

Terenuri

Teren, 240 mp, cu certificat de urbanism aprobat pentru spații comerciale în zona CUG, la stradă, linia de tramvai. Telefon 126055 sau 125821. (343127)

Vînd 1 ha teren intravilan (loc de casă), în comuna Corn, la șoseaua Corn-Botoșani. Telefon 032/132348, între orele 8,00-11,00 și 15,30-21,00.

Teren, 600 mp în sat Barbu Lăutaru nr. 6, cu bucătărie de vară locuibilă, curent electric, posibilități gaz metan și apă. Informații, între orele 14,00-16,00 la aceeași adresă. Preț negociabil.

Teren cu condiție de apă, lumină, gaz metan în oraș, cartier Bejan. Telefon 126170.

Teren, 700 mp, posibilități racordare, Tătărași, Aviație. Telefon 170631. (343069)

Teren, 800 mp, la stradă, bun pentru privatizare, zona Nicolina-CUG. Telefon 214048.

Teren (acțiuni) la S.C. AGROINDUSTRIALA Bucium S.A. (fost I.A.S. Bucium). Telefon 146618 și 233119, numai după ora 20,00. (343264)

■ **1** ha pădure Bîrnova. Telefon 118084.

Urgent teren intravilan - 17.600 mp, între Ciric și Aeroport. Preț avantajos. Telefon 176544.

537 mp pămînt în stațiunea Durău. Telefon 114330. (343270)

5000 mp teren șosea, loc casă Tomești. Telefon 139815, preț convenabil.

■ **4000** mp sat Valea Lungă, intravilan. Telefon 172772.

■ **2000** mp teren intravilan construibil, la 2 km de Iași, amplasat la intrarea în Miroslava, 20 m deschidere la șoseaua Iași-Voinești, posibilități energie electrică, telefon, apă curentă. Preț negociabil. Telefon 215552, 156866.

■ **Teren,** 150 mp, lîngă Podul de Piatră. Informații la telefon 250492.

■ **Vînd** pămînt intravilan în satul Vlădiceni, 2500 lei/mp. Telefon 138134.

■ **Grădină** cu 1400 mp plus casă bătrînească în sat Horlești, comuna Rediu - Iași, 9 km de la terasa Breazu. Relații la telefon 225083, după ora 16,00. (343432)

Case

■ **Casă** în Huși, central sau schimb cu Iași (variante). Telefon 114354. (343214)

■ **Casă** cu jumătate de hectar pămînt în satul Henci - Pd. Iloaiei, fam. Stegaru Constantin. (343240)

■ **Casă,** 357 mp, zona Centru Civic. Telefon 139248, între orele 10,00-20,00, str. Zlataust. (454)

■ **Casă** și grădină mare în satul Cozmești - Pașcani. Informații la familia Ionescu I. sau la telefon 01/6598881.

■ **Casă** veche, Copou, Universitate; preț - 30 mii dolari, negociabil. Telefon 143244.

■ **Casă** cu 220 mp teren, în str. Răchiți, cartier Tătărași. Relații la telefon 131561; 142642.

■ **1000** mp loc de casă în Lețcani. Telefon 129529.

■ **Casă** cu teren (330 mp), zona Tătărași. Telefon 174255.

■ **Casă** 2 camere, cu 3000 mp teren, în satul Horpaz. Telefon 162845.

■ **Casă** în satul Poieni, județul Iași. Telefon 126487.

Cumpărări

Agenția CASTER cumpără

Apartamente cu 1, 2, 3, 4 camere, indiferent de zonă si stare. Preturi avantajoase, în functie de zonă, amplasare și amenajări. Pentru informatii suplimentare sunați la telefon 032/216262, între orele 8,00-20,00, sîmbăta 9,00 - 14,00. Hotel Unirea, cam. 106.

Apartament 2 camere

Nicolina, la stradă, confort I. Tel. 032/216262. Program 8,00 - 20,00, sîmbăta 9,00 - 14,00. Hotel Unirea, cam. 106.

Garsonieră

Sau apartament cu o cameră, indiferent de zonă. Tel. 032/216262. Program 8,00 - 20,00, sîmbăta 9,00 - 14,00. Hotel Unirea, cam. 106.

Imobiliare

Apartament cu 1, 2, 3, 4 camere, indiferent de zonă sau confort. Telefon 215443. (343418)

Apartament 3-4 camere, zonele Oancea, Păcurari sau Nicolina. Telefon 215443. (343418)

Apartament 2-3 camere, zonele Podu Roș, Nicolina, Tătărași sau Păcurari. Telefon 215443. (343418)

Apartament 1 cameră - Centru Civic sau Gară - Autogară. Telefon 215443. (343418)

Casă modestă la țară. Telefon 170809; 177313.

■ **Apartament** 2-3 camere. Telefon 140970. (343272)

■ **Apartament** 2-3 camere, conf. I, etaj intermediar, zonele Podu Roș, Nicolina. Telefon 172292. (343423)

Diverse

Cumpăr colecții de publicații specializate cinema, tv, muzică, eventual CD-ROM-uri cu informații din domeniile de mai sus. Relații la telefon 271271, int. 115, între orele 17,30-22,00.

Mașină egalizat piei. Telefon 177550 sau tel/fax 210615. (343416)

Cărți din toate domeniile, inclusiv la domiciliu. Telefon 130577. (343265)

■ **Beletristică,** enciclopedii, dicționare, filosofie, istorie, artă. Telefon 174653, 270076. (02750)

■ **Cărți** din toate domeniile, inclusiv la domiciliu. Telefon 130577. (342830)

■ **Garaj** în Cantemir, zona Decebal. Telefon 130577. (342830)

■ **Cărți** din orice domeniu. Telefon 270076. (343056)

■ **Cumpăr** "Traitè d'anatomie humaine" de L. Testut. Relații la telefon 140775.

■ **Televizoare** defecte pentru piese de schimb. Telefon 113380. (343207)

■ **Carte** de economie, editiile 1994, 1995. Telefon 161847. (342971)

■ **Husă** pentru aparat foto Zenit. Telefon 114143, în fiecare dimineață, ora 7.

■ **Cumpăr** Hamster auriu, femelă, păr lung, pui. Telefon 172082.

■ **Casete** audio Eurythmics. Telefon 212315.

■ **Cărți** din toate domeniile. Telefon 174653; 270076.

■ **Televizoare** AN cu CI, defecte, prețuri avantajoase. Telefon 121234.

■ **Cîine** Bigl Harrier. Telefon 112353.

■ **Miez** de nucă, ofer preț avatajos. Numai cantităti marti. Telefon 211013.

■ **Televizoare** color defecte. Telefon 157646.

■ **Televizoare** AN, cu circuite integrate, defecte; prețuri avantajoase. Telefon 121234.

Închirieri

Apartament 1-2 camere

Caut apartament 1-2 camere, (ne)mobilat, cu frigider și telefon. Telefon 213655, între orele 16,00-22,00.

■ **Închiriez** o cameră zona Tg. Cucu - Sărărie. Telefon 116277.

■ **Caut** garsonieră semimobilată sau mobilată. Telefon 129669, înte orele 9-12; 17-21.

■ **Caut** apartament 1-2 camere, zonă liniștită, ofer maximum 200 mii lunar sau avans 3-4 luni. Telefon 140512, seara.

■ **Primesc** 2 fete în gazdă. Telefon 135836.

■ **Căutăm** garsonieră sau apartament două camere. Oferim 100 mii lei lunar pentru garsonieră și 200 mii lei lunar pentru apartament. Lăsați mesaj la ziarul "Monitorul" pentru Lili.

■ **Student** serios doresc să închiriez apartament 1-2 camere, zonă Centru Civic (cu telefon). Telefon 176225.

■ **Persoană** singură, primesc în gazdă o studentă sau salariată - cameră separată. Telefon 233725.

■ **Ofer** apartament 2-3 camere decomandate, ne(mobilate), în Centru Civic, pe termen lung. Prefer studenți(te) greci sau israelieni. Plata anticipat pe 6 luni, negociabil. Telefon 112815.

■ **Inchiriez** apartament cu una cameră, în Centru Civic. Telefon 124936.

■ **Tînără** serioasă, doresc să închiriez o cameră. Telefon 176395, orele 6-14, cu Petronela.

■ **Închiriez** cameră decomandată, acces dependințe, pentru tineri căsătoriți. Plata anticipat pe trei luni. Telefon 166952.

■ **Închiriez** o cameră separată. Telefon 232685, zilnic.

■ **Ofer** apartament cu o cameră în bloc nou, mobilat complet cu obiecte noi, menaj complet la domiciliul meu, plata anticipată pe trei luni, 120$ pe lună. Telefon 132673.

Spații comerciale

■ **Spațiu** comercial, cu 250 mp, vad comercial, deosebit. Telefon 175094, între orele 8-20. (343133)

■ **Ofer** prin asociere în participațiune (închiriere) spațiu comercial, central, 30 mp. Telefon 143031, orele 10-16. (343133)

■ **S.C.** ELGINA S.R.L. închiriază spațiu comercial (asociere), 100 mp. Telefon 152070.

■ **Spațiu** comercial amenajat sau colaborare pe bază de comision, Tg. Neamț. Telefon 033/663598. (343065)

■ **Închiriez** 40 mp spațiu comercial în cartier Dacia. Relații la telefon 155178, orele 17-22. (342914).

■ **Policlinica** ASA S.R.L. închiriază cabinet stomatologic la Vlădeni. Telefon 130624 și 162412. (342968)

■ **Policlinica** ASA S.R.L. închiriază spații pentru cabinete medicale. Telefon 130624 și 162412. (342967)

■ **S.C.C.A.** CONSTRUCTORUL Iași închiriază spatiu (144 mp), pentru producție sau depozitare, în strada Rampei nr. 18-20. Relații suplimentare la telefon 154590, între orele 8-15. (342913)

■ **Inchiriez** spațiu comercial (30-50 mp), cu vad bun pentru magazin articole sport. Telefon 01-221.06.90 de luni-vineri, între orele 9,00-17,00.

■ **Închiriez** spațiu pentru depozit en-gros. Relații la telefon 117484. (342911)

■ **Student** străin, caut garsonieră, cu telefon, în zonele Centru Civic, Tătărași. Telefon 176225; 142323.

■ **Garsonieră,** zona T. Vladimirescu, 90 dolari/lună neg. Telefon 231130.

■ **Ofer** urgent cameră decomandată, pe termen de 1 an, cu tot confortul, P. Roș, unei studente străine, plata anticipat pe 6 luni, 50 dolari/lună. Telefon 215583, între orele 8-16, pentru Iulia.

■ **Ofer** cameră unei studente (serioasă și nefumătoare), Sărărie (aproape de Medicină și Universitate). Telefon 114459.

■ **Primesc** în gazdă o fată. Telefon 151479.

■ **Caut** garsonieră sau apartament 1 cameră, semimobilat. Ofer 100-120 mii lei/lună, plata lunar. Telefon 213755, între orele 9-16,30.

■ **Ofer** apartament 2 camere, mobilat, Tătărași, 80 dolari/lună, anticipat pe 6 luni. Telefon 213605.

Schimburi

■ **Schimb** apartament 2 camere cu multiple îmbunătățiri, etaj II, zona Zimbru, în blocul D1-2, cu apartament 3 sau 4 camere decomandate, alte zone. Telefon 113751.

■ **Apartament** cu 4 camere, semidecomandat, et. 4, contra apartament două camere și garsonieră sau numai 2 camere. Diferență. Telefon 174096.

■ **Apartament** 3 camere cu apartament 2 camere. Telefon 158541; 149751.

■ **Schimb** apartament 4 camere pentru 2 camere. Ofer diferență. Telefon 158619.

■ **Schimb** apartament 2 camere pentru două garsoniere, sau o garsonieră cu diferență. Telefon 157925.

■ **Casă** bătrînească, 2 camere, cu beci interior din piatră, instalație electrică, cu grădină aferentă (1400 mp), plantată cu pomi fructiferi, altoi pe rod (40 pomi) și vie nobilă, 100 butuci pe rod, situată în satul Poieni (8 km de Iași), comuna Schitu Duca, la șoseaua națională Iași-București, cu apartament 2 camere. Telefon 171038.

■ **Casă** Tătărași, contra apartament 2 camere de stat. Telefon 178900. (343072)

■ **Apartament** 2 camere, confort 1, et. 1, telefon, telecablu, 2 balcoane închise, gresie, faianță baie, bucătărie, hol, curat, bine întreținut, multiple facilități, situat în Canta, la stradă, lîngă alimentara (linia de tramvai), pentru similar, etaj inferior, în zona Moara 1 Mai. Variante. Informații la telefon 155037, zilnic, orele 16-22.

■ **Schimb** apartament trei camere, decomandat, cu multiple îmbunătățiri, zona Alexandru cel Bun, pentru casă. Telefon 251150. (343025)

■ **Schimb** apartament 2 camere pentru apartament 2 camere sau garsonieră. Telefon 163079.

■ **Apartament** 4 camere, et. VII, conf. I, decomandat în Nicolina - CUG (rond vechi) cu apartament 2 camere plus garsonieră. Telefon 221730.

■ **5** certificate acționar NAVROM Galați cu auto. Telefon 172864. (343071)

■ **Apartament** 3 camere, conf. I, balcon închis, parchet, 2 grupuri sanitare, telefon, str. Canta 53. bl. 521, sc. A, et. II, ap. 9, cu apartament 2 camere, diferență negociabilă. Familia Rusu. Telefon 155338.

Servicii

Servicii medicale mobile

CORPO SAN, societate specializată în servicii medicale mobile, oferă ABONAMENTE în trei variante optionale: A. - două consultatii medicale lunar, zilnic între orele 7-22; eliberarea de retete în regim compensat; tratamente injectabile de urgență în caz de necesitate. B. - două consultații medicale lunar în regim non-stop; 20% reducere pentru următoarele consultatii din cadrul aceleiași luni; eliberarea de rețete în regim compensat; tratamente injectabile de urgență în caz de necesitate. C. - două consultații medicale lunar în regim non-stop; 50% reducere pentru următoarele consultații din aceeași lună; 20% reducere pentru analize de laborator (recoltate la domiciliu); 20% reducere pentru tratamente injectabile (intramusculare, intravenoase); eliberarea de rețete în regim compensat; transportul la spital și internarea în caz de necesitate. Persoanele care se abonează la CORPO SAN primesc un carnet de abonat care le conferă calitatea de beneficiar al serviciilor de asistență medicală la domiciliu. Vă reamintim pe scurt serviciile pe care CORPO SAN vi le oferă în regim NON STOP:

■ **deplasarea** în cel mai scurt timp posibil la domiciliul bolnavului, în urma solicitării acestuia

■ **eliberarea** de retete medicale în regim compensat și eliberarea de certificate medicale

■ **tratamente** de urgență în caz de necesitate

■ **tratamente** de lungă durată (pansamente, injecții intramusculare, intravenoase, perfuzii etc.)

■ **recomandare** de investigatii paraclinice (laborator, radiografice, echografice etc.)

■ **transportul** la spital și prezentarea medicului de gardă în vederea internării

■ **controale** periodice anuale, precum și consult medical complet la angajare

■ **supravegherea** activă a bolnavilor cronici. Apelați NON STOP Corpo San la telefon 113130. SOSIM IMEDIAT!

Reparații TV

Tv color universal. Imi ofer serviciile. Dispecerat 250915. (02852)

■ **Inginer** specialist tv - Goldstar, Nei, Funai, Profex, Royan, Crown, Zass, Telecolor, Cromatic, Alfa, Philips, Snagov, la domiciliu. Ofer și cer seriozitate. Telefon 175160. (343062)

Oferta săptămînii: turism

TOTEM
TURISM
CASA TINERETULUI IAȘI
tel. 032/213545

OFERTĂ SPECIALĂ REVELION
-adulți, elevi și studenți -
ELVEȚIA
GRECIA

REVELION '97
TABERE de CRĂCIUN
Sovata, Vatra Dornei, Durău, Tușnad, Covasna, Rarău, Valea Prahovei, Poiana Brașov, Slănic Moldova, Cîmpulung Moldovenesc

EXCURSII EXTERNE
Italia, Franța, SUA, Cipru, Austria, Grecia, Anglia, Spania, Israel

TRANSPORT AUTOCAR INTERN, PERMANENT
Germania, Franța, Anglia, Spania, Benelux, Italia, Scandinavia, Austria, Grecia

TRANSPORT AERIAN
Agent AIR MOLDOVA INTERNAȚIONAL
- eliberări bilete și rezervări pentru orice direcție cu plecări din Iași

ASISTENȚĂ TURISTICĂ
- Centrul Național de Informare Ecologică și Turistică
- asigurări: cartea verde, medicale etc.
- închirieri autocare, microbuze

---

net
Compania de Turism
NORD-EST TOURS
CASA MODEI (mezanin)
tel. 032/117596, 213450
fax 032/144577, 270415

REVELION '97
GRECIA - 325.000 lei și 330 USD
ANGLIA - MARGATE - 300 USD și 1.060.000 lei
(pentru adulți, elevi și studenți-
pentru 40 de persoane plătitoare)
AUSTRIA - VIENA - 330 USD și 325.000 lei

REVELION '97
BALVANYOS - 977.500 lei
BORSEC - 155.000 lei
SOVATA - 175.000 lei
TUȘNAD - 669.000 lei
TUȘNAD - 340.000 lei
VATRA DORNEI - 695.500 lei

TABERE

22-28 decembrie 1996
BORSEC - 88.000 lei BUȘTENI - 136.000 lei
SÎNGEORZ BĂI - 90.000 lei SOVATA - 88.000 lei
TUȘNAD - 136.000 lei TUȘNAD - 88.000 lei
VATRA DORNEI - 110.500 lei

3-6 ianuarie 1997
BORSEC - 44.000 lei BUȘTENI - 68.000 lei
SÎNGEORZ BĂI - 45.000 lei SOVATA - 44.000 lei
TUȘNAD - 59.000 lei TUȘNAD - 38.000 lei
VATRA DORNEI - 55.250 lei

OLIMP
AGENȚIE TURISM
Vacanțe Crăciun - Revelion '97
Externe: Austria, Italia, Grecia - Atena -autocar din Iași, Spania, Franța, Maroc, Turcia, SUA, Cehia, Ungaria
Interne: Sinaia, Vatra Dornei, Durău, Brașov, Dîmbul Morii, Slănic, Revelion Studențesc
Odihnă; Tratament; Schimb valutar; Excursii externe-vize ambasadă
Iași, str. Gavril Muzicescu nr. 6, bl. 7A, mezanin
Tel: 032/215524, 215539 Fax: 032/215539

TURISM AGPI
Revelion '96 - '97
Poiana Brașov, Predeal, Brașov, Vatra Dornei, Sovata, Slănic Moldova, Cîmpulung Modovenesc
Tabere pentru elevi și studenți
Iași, B-dul Stefan cel Mare și Sfînt nr. 8 A, bl. B1, mezanin, (spatele Bancorex, deasupra magazin DUET)
tel./fax 032/210932

EUROPA
Agenție Turism
Vacanțe și tabere de Crăciun
REVELION - Vatra Dornei, Sinaia, Slănic Moldova, Lacu Roșu. Bicaz, Rădăuți, Valea Uzului
Excursii interne - cu autocarul;
externe - Polonia, Iugoslavia, Italia, Egipt, Grecia, Turcia
Odihnă și tratament balnear
Iași, str. 14 Decembrie 1989 nr. 4,
Tel: 032/112564, tel./fax: 032/211330

MONDO - PHOENIX
vă oferă vacanțe, concedii, odihnă-tratament, excursii, călătorii, reuniuni profesionale, programe distractive, servicii: cazare, masă, transport, ghid, traduceri, informatii turtistice, xerox, schimb valutar
Ofertă specială: programe pentru
Crăciun și **Revelion '97**
Iași, str. Sf. Lazăr nr. 2-4,
tel:032/112242, 213365, fax:032/112227

SIMIAN **Revelion '97 intern**
Sîngeorz Băi, Bușteni, Predeal, Sovata, Voineasa, Balvanyos, Durău, Tușnad
Revelion '97 extern - SUA, Turcia, Grecia, Elveția, Scandinavia, Ungaria
Tabere pentru elevi și studenți:
Sîngeorz Băi, Bușteni, Durău, Vatra Dornei
Bilete autocar, transporturi internaționale - Europa
Iași, str. C. Negri bl. C2 (lîngă Biserica Bărboi)
tel./fax: 032/215393

AGENDA OMULUI DE AFACERI

ETNIS

Reprezentanța firmei germane **Vaillant** pentru Moldova, vă oferă:

Centrale și cazane pentru încălzit pe combustibil lichid, gaz și electrice

- proiectare, montaj și garanție 3 ani
- plata în 6 rate lunare

Str. N. Iorga 7D, bl. F5, tel. 230113, fax 232690
telemobil 018613246

EDENTA SRL

Distribuitor al produselor dentare 3M pentru zona Moldovei

vă oferă ● compozite și glassionomeri autopolimerizabile și fotopolimerizabile ● mase de ambalat și aliaje dentare: Palliag, Pallidor, Gaudent

IAȘI, str. Sf. Lazăr 49
(clădirea Tipografiei "Dosoftei")
Tel./fax 032-137114

PROINF S.R.L.

Centrul pentru Instruire în Informatică organizează cursuri de instruire pentru:

- formare operatori (DOS, WINDOWS, utilitare)
- formare utilizatori PC (contabilitate, proiectare asistată, tehnoredactori)

Iași, str. Golia 14, tel-fax:032/ 115944

AVICENA COMPUTERS

Dealer autorizat

● PACKARD BELL ● DECK ● IBM / LEXMARK ● HEWLETT PACKARD ● UBI cod de bare

PLATA ÎN RATE

Iași, Bd. Ștefan cel Mare 10, tel./fax 032/213047

REL Computer S.R.L

Distribuitor autorizat **EPSON**

- PC AT 586, PENTIUM, 686 - plata în 12 rate lunare
- Imprimante EPSON și consumabile
- Case de marcat și cîntare electronice

Iași, Șos. Arcu nr. 12, tel. 032/214190

ACE COMPUTERS

distribuitor autorizat DTK *Computer*

Vindem din stoc sisteme performante:

- **toată gama 486 PCI**
- **Pentium, Triton 2, 512 KB Cache Pipeline, EDO RAM**

Iași, Grigore Ureche 3, bl. Walter Mărăcineanu, parter, tel/fax: 032/213122, 213130

Compania de Turism NET

asigură transport aerian din Iași pentru Frankfurt, Berlin, Varșovia, Kiev

- bilete de avion pentru orice destinație din lume
- bilete de autocar pentru destinații în Europa

Iași, Casa Modei - mezanin, tel.:032/213450, fax: 032/270415

Agenția de Turism UNIREA (OJT) Iași

OFERTA

REVELION 1997
plecări în 28 decembrie 1996

MEXIC, THAILANDA, GRECIA, ANGLIA, CHINA, AUSTRIA, INDIA, ITALIA, TUNISIA, CIPRU, PRAGA

Iași, Piața Unirii nr. 12, tel. 032/143037

Agenția de Turism UNIREA (OJT) Iași

EXCURSII EXTERNE

ELVEȚIA (18.11), CHINA (săptămînal), FRANȚA (21.11; 10.12) AUSTRIA (24.11), EGIPT (5.11, 3.12), GRECIA (16.11), CIPRU (permanent).

Locuri la odihnă și tratament cu durata sejurului la alegere în orice stațiune.

Iași, Piața Unirii nr. 12, tel. 032/143037

FIMEX SRL

comercializează:

- calculatoare, imprimante, componente,
- produse de birotică și consumabile
- produse audio - video JVC

Str. Cuza Vodă nr. 8 tel. 032/117119, tel./fax: 032/211333

ROTHERM

Reprezentant al firmei **FERROLI** - Italia

- Centrale termice și cazane ptr. instalații de încălzire
- Calorifere din aluminiu, arzătoare gaz, lichid etc.
- ***Proiectare, montaj, garanție, service etc.***

Iași - Tel./Fax: 032/175105

DAS

Reprezentant al firmei germane VAILLANT
Distribuitor ROMSTAL și DE LONGHI (Italia)

- proiectează și execută rețele de încălzire
- proiectează și instalează centrale termice
- dimensionează instalații de climatizare, instalații de răcire și ventilație

Iași, str.Aurel Vlaicu 87, Tel./Fax: 032-175488

DAS

Reprezentant al firmei germane VAILLANT
Distribuitor ROMSTAL și DE LONGHI (Italia)

proiectează și instalează
echipamente de îmbunătățire
a factorului de putere
cu tehnologie germană

Iași, str. Aurel Vlaicu 87, Tel./Fax: 032-175488

PUBLICITATE, UTILITARE

AGENDA OMULUI DE AFACERI

TORAMAT PRODINVEST SRL

vitrine orizontale, verticale, lăzi și camere frigorifice cu service în garanție și postgaranție

ACUM CU PLATA ÎN RATE

Iași, Calea Chișinăului nr. 35, tel/fax 032/233460

COMITEL

oferă și instalează echipamente **Panasonic**

- centrale telefonice
- centrale termice
- aparate de aer condiționat

Iași, bd. Copou 3, parter, cam.2, tel./fax: 032/ 213375, 210054

ELECTRA SRL

ALARME inteligente, import, omologate. Autorizare I.G.P. Avizări conform Legii 18/1996.

INTERFOANE de acces cu cartelă pentru blocuri, sedii firme, vile.

Iași, șos. Nicolina nr. 35, bl. 919, tel./fax 032/126276

DANUBIANA SA

produce

- elevatoare
- transportor cu bandă
- transportor elicoidal
- rezervoare de capacități mari din tablă neagră și inoxidabilă
- utilaje pentru industria lemnului

Roman, telefon 033/731301; 033/731307,
telex 025241

CANEL SRL

alarme auto **ENFORCER - USA**
alarme pentru magazine, depozite, caserii, imobile
PARADOX - CANADA

Iași, I. C. Brătianu nr. 22
fax: 032-211986, tel: 032-214659, 213479

ELCOSERV

Case de marcat - cîntare electronice
Mașini de numărat bani. PC 486
Platformă electronică 300 kg.
Plata în rate !

Iași, str. Decebal nr.1, tel./fax:032/230205

ALFA CIVIC

distribuie scule, dispozitive, unelte, accesorii Bosch, Metabo, Ryobi, Stayer, Felisatti, Fiac, Far, Rothenberger, Grandinetti, CEA, Dieffe

Iași, Tg. Cucului 1 (lîngă Alimentară),
tel./fax: 032-214306

SEDCOM LIBRIS S.A.

- oferă prin librăriile sale și prin depozitul de la sediul ultimile apariții editoriale, rechizite, birotică indigenă și din import, bunuri culturale
- execută *la comandă calendare și agende personalizate*

Iași, str. Moara de Foc Nr. 4, tel. 153 570, 163 210, fax. 163 989

MOBIJOCK SRL

execută la comandă din lemn

- uși
- ferestre
- lambriuri
- mobilier
- șarpantă
- sicrie
- diverse lucrări de construcții.

Iași, str. Cicoarei 43, tel. 032/125866, 152812

MOLDODERM SRL

- achiziționează piei vită și prelucrează piei crude
- confecționează haine blană și din piei box, căciuli, textile
- vopsește haine din piele

Iași, str. Dragoș Vodă nr. 29 (Tătărași Nord)
tel.: 032/177550, tel./fax: 032/210615

ED & FMAN ZAHĂR PRODUCT SRL ROMAN

vinde
zahăr
- saci 50 kg. -

Roman, tel. 033/733532

MOLDOVA TRICOTAJE TEX

Comercializează prin rețeaua propie de magazine

- tricotaje
- confecții
- țesături
- încălțăminte
- ciorapi
- marochinărie

Iași, tel: 032/137655, 231600, 230166, 136932; Fax: 032/231500

IRSIDO

Reprezentanță ESSELTE

- **ARTICOLE DE BIROU** (bibliorafturi, caiete mecanice, suporți documente, clipboard-uri)
- instrumente de scris **SCHNEIDER, PARKER, MICRO**
- hîrtie calc, planșete desen, truse/tuș **ROTRING**
- **rechizite școlare**

Iași, Str. Toma Cozma nr. 7A (vis-a-vis de lic. Negruzzi)
tel./fax 032/144255

■ **Ingineri** electroniști efectuăm reparații tv color, alb negru, garanție, tarife minime. Telefon 128796, orele 8-16. (343245)

■ **Electrician** electronist îmi ofer serviciile. Telefon 113380. (343207)

Meditații

Profesoară de limba română, cu vechime și experiență în învățămînt, pregătesc cu seriozitate și eficiență pentru admiteri. Telefon 174234.

Profesori de limba română și fizică, cu experiență, meditàm orice nivel (V-VIII, IX-XII) pentru examenul de bacalaureat, pentru admiteri la Drept, Filologie, Politehnică, Medicină, Universitate (Fizică). Garantăm satisfacții. Telefon 113751 și 252491, după orele 20,00.

Studentă, an III ISE, cu experiență, meditez economie pentru admitere facultate. Seriozitate și eficiență. Telefon 170573, după ora 19,00.

Student, anul IV, meditez Fizică și Matematică (V-XII), avantajos. Telefon 170137, după ora 16,00.

Studentă la Drept, acord meditații la Limba română pentru elevi din clasele IV-VIII. Relații la telefon 176078.

Meditații limba engleză, avantajos, serios și eficient. Orice nivel. Telefon 149115.

Profesor, meditez Fizică orice nivel, bacalaureat, admitere facultate. Telefon 231082, după ora 15,00.

Meditez matematică, clasele V-XII. Telefon 223189.

■ **Pregătesc** fizică și chimie organică. Cadru didactic cu experiență. Tel. 154583. (342557)

■ **Meditez** Engleză și Franceză. Telefon 167283.

■ **Studentă,** meditez Franceză, Gramatica limbii române, orice nivel, Germană începători. Telefon 153856.

■ **Profesor,** meditez Chimie organică pentru admitere, inclusiv teste. Telefon 137581.

■ **Acord** meditații la Istorie. Mesaj în "Monitorul" pentru Mihai I.

Medic pediatru

Doctor Iordache Constantin, medic primar pediatru, acordă consultații la domiciliul copiilor. Tel. 214001. (343110)

■ **Masaj** general sau parțial, electroterapie, gimnastică recuperatorie, cu predilecție în hemiplegii, hemipareze. Telefon 152517, 158683. (342860)

■ **Doctor** primar Ailoaie ofer permanent consultații garantate la domiciliu. Relații la telefon 251117.

■ **Specialist** cu 20 de ani experiență, pregătesc rapid în utilizarea și programarea PC-uri. Înscrieri și relații la Clubul CFR Iași. (342862)

Menaj la domiciliu

Agenția de menaj "Nufărul Alb" vă oferă prin intermediul serviciilor sale de menaj la domiciliu un real ajutor în gospodărie. Relații la sediul firmei, aflat la "Casa Bucovineană", str. Cuza Vodă nr. 30-32, etajul 2, camera 9, telefon 117597.

■ **Multiplicări** Offset. Telefon 174274. (343057)

■ **Montez** dibluri. Telefon 270076, 270879. (343056)

■ **Consiliere** psihologică și psihopedagogică pentru copiii dotați sau mai puțin dotați, de asemenea testare inteligență și aptitudini pe calculator. Consiliere familială și medicală de orice fel. Programare la CP1806-OP 9 Iași.

■ **Asistent** medical, efectuez tratamente la domiciliu. Telefon 167464.

■ **Montez** ecrane tv alb negru, orice diagonală. Telefon 113380. (343207)

■ **Fotograf** profesionist, cu vechime în domeniu, îmi pun la dispoziția tuturor ce sînt interesați, serviciile. Telefon 210184. (343217)

Amenajări interioare

Designer, absolvent Academia de Arte, proiectez și execut amenajări interioare, precum și lucrări în domeniul textil. Telefon 270286. (343061)

■ **Șofer,** categoria B, îmi ofer serviciile. Telefon 161122, orele 10,00-12,00.

■ **Efectuez** transporturi cu autoșea, 17 tone, acoperit. Telefon 137333. (343407)

■ **Farmacistă** (1996), serioasă, îmi ofer serviciile pentru angajare. Telefon 213173.

■ **Marfă** cu Peugeot 2 tone, toate rutele din țară, siguranță și confort, 400 lei/km. Telefon 270509. (343231)

Lucrări mecanice la domiciliu

Execut lucrări mecanice, tinichigerie, antifonare și vopsitorie auto, la domiciliu clientului. Telefon 119068. (343229)

■ **Execut** măsurători, planuri, schițe și relevee, pentru acte de vînzare-cumpărare, succesiune etc. Telefon 144813.

■ **Gratuit** consultații în domeniul nutriției interne, metabolismului, curățirii interne, slăbire, menținere, îngrășare, precum și a altor tipuri de afecțiuni cu tendință cronică. Telefon 133624.

■ **Efectuez** manichiură și pedichiură la domiciliul clientelor. Montez și permanent. Telefon 136833.

■ **Execut** împletituri din lînă mohair, diverse modele pentru persoane particulare. Relații la telefon 150493, zilnic.

■ **Electrician** de întreținere și reparații instalații electrice și mașini unelte. Pensionar, 51 ani. Telefon 166602.

■ **Organizăm** înscrieri pentru excursii în Italia, Germania, Austria, Franța, Anglia, Grecia etc. Relații: Piatra Neamț, magazin Petrodava, et. III, stand 18. Informații la telefon 033/216072, interior 111; 033/233621. (874903)

■ **Executăm** zugrăveli, montăm faianță și gresie. Calitate. Telefon 128687.

■ **Tehnoredactare** și design listare inkjet (mono sau stereo). Telefon 132059.

■ **Pensionar,** 57 ani, solicit post de paznic sau șofer cu permis de conducere B-C-D-E, cu vechime. Telefon 177921.

■ **Persoană** serioasă, se oferă să facă menaj la o bătrînă (bătrîn) sau îngrijire copil. Preț negociabil. Telefon 271542, între orele 18-22.

■ **Repar** biciclete la domiciliul clientului. Str. Pictorului 4B, bl. N5.

■ **Realizez** programe de gestiune în Fox Pro. Meditez informatică. Tehnoredactez. Telefon 139894.

■ **Creator** model predau curs de construcții, tipare pentru femei. Relații la telefon 215600 interior 2004.

■ **Emailez** căzi, chiuvete. Telefon 170287, 271061.

M.V.D. Servicii consulting.

Asigurăm servicii pentru: definitivarea formalităților legate de înființarea societăților comerciale cu capital românesc sau străin; înscrieri mențiuni pentru acte adiționale; obținerea autorizațiilor și avizelor de funcționare pentru: sedii, spații comerciale, depozite, spații de producție (pompieri, sanepid, mediu, protecția muncii etc.); înregistrarea cererilor pentru mărcile de fabrică, de comerț și de servicii la OSIM; înregistrarea la DGFPCFS și Administrația Financiară. Hotel Unirea, cam. 107. Tel/fax 212299, pentru autorizații cam. 105, tel. 215015. Program 9-19, sîmbătă 9-14.

■ **Servicii** croitorie damă. Telefon 170209.

■ **Fochist** autorizat îmi ofer serviciile. Telefon 128506.

■ **Tehnoredactare** CV Word 6 listare jet. Telefon 152967. (343274)

■ **Schimb** sisteme de alarmă Quorum cu automobil neînmatriculabil în stare de funcționare. Telefon 130134.

Angajări

Agenți imobiliari

Agenția imobiliară CASTER angajează cu carte de muncă agenți imobiliari în următoarele condiții: bărbați, vîrsta maximă 30 ani, prezentabili, dinamici, posesori auto. Salarizare atractivă și decont pentru benzină și ulei consumat. Pentru fișe de concurs și informații suplimentare, telefon 216262, Hotel "Unirea", cam. 106, zilnic între 8,00 - 20,00.

■ **Ocazie!** Dacă nu aveți loc de muncă sau nu sînteți satisfăcut de cîștigul dumneavoastră, fără bani sau spațiu comercial puteți deveni distribuitor al produselor cosmetice ORIFLAME. Mii de noi oportunități vi se vor deschide. Cîștiguri excepționale! Nu ezitați. Sunați numai la 131963.

■ **Angajez** persoană îngrijire copil. Telefon 116277.

■ **Companie** americană oferă o șansă unică de a vă crea o afacere personală cu cîștiguri nelimitate. Telefon 133624.

■ **Societate** comercială angajează tinichigii în construcții, cu contract de muncă. Telefon 177800.

■ **S.C.** angajează, în condiții avantajoase, difuzori de presă. Relații la telefon 215556, zilnic, între orele 8-16.

■ **Angajez** specialist în industria pielăriei, cu experiență, pentru colaborare, muncitor tăbăcar. Telefon 177550 sau tel/fax 210615.

■ **S.C.** MOLDROST S.R.L. angajează gestionar pentru vînzări en gros. Studii: liceul. Relații la telefon 157812.

Vînzători-gestionari

S.C. NEST angajează prin concurs vînzători-gestionari (fete). Condiții: studii medii; vîrsta cuprinsă între 20-26 ani; prezență agreabilă. Relații și înscrieri la sediul firmei din strada Florilor nr. 2 sau la telefon 213525, între orele 9,00-16,00.

■ **Societate** mixtă româno-chineză LOIAMEX S.A. Iași angajează absolvent Științe Economice pentru activitate comercială. Condiții: vîrsta maximă 30 de ani, cunoașterea perfectă a limbii engleze, operare PC, posesor carnet auto. Cererile, curriculum vitae și copii după actele de studii se vor depune la sediul societății din Bdul Poitiers nr. 2. Telefon 133483. (343256).

■ **Angajez** zidar pentru tencuieli interioare. Telefon 142289.

Anunț

Grupul de Societăți MOLDEXIM S.A. Iași angajează absolvenți de învățămînt superior tehnic și economic, în următoarele condiții: să fie absolvent din anul 1996 cu examenele de licență și stat (acte doveditoare); să fie cunoscători ai limbii engleze, scris, citit, vorbit; să aibă domiciliul în orașul Iași; să fie înscriși la Direcția Muncii; să știe să opereze cu PC. Data prezentării la interviu este 25.11.1996. Informații suplimentare la telefon 032-125010, 122377, 221315.

Angajează secretar-dactilograf în următoarele condiții: dactilografiere perfectă; operare PC; cunoștințe despre registratura documentelor prin secretariat; cunoștințe elementare de limba engleză, franceză. Verificarea va avea loc la data de 25.11.1996. Relații suplimentare la telefon 032/125010, 122377, 221315. Cererile se primesc la sediul firmei din B-dul Poitiers nr. 10 (Pavilion Ad-tiv FORTUS - S.A., et.I).

UNIVERSITATEA TEHNICĂ GH. ASACHI Iași

Organizează concurs, pentru ocuparea unui post de secretar dactilograf I. Condiții: diplomă de bacalaureat, 3 ani vechime în specialitate, domiciliul stabil în municipiul Iași. Relații suplimentare la Serviciul Personal al Universității, telefon 140160, int. 13.

■ **CONSUMCOOP** oraș Tg. Frumos angajează patiseri-cofetari, pentru redeschiderea Laboratorului de cofetărie. Relații la telefon 710530, 710640.

Ingineri confecții încălțăminte

S.C. AURORA S.A. Tg. Frumos, str. Ștefan cel Mare nr. 8, angajează 2 ingineri confecții încălțăminte. Condiții de angajare conform legii. Relații suplimentare la Biroul PIS, telefon 710730/15. (343281)

■ **Filmări** video, orice ocazie, cu aparatură completă Panasonic, direct pe casetă mare. Preț avantajos. Telefon 158426.

■ **Zugrav-faianțar,** vîrsta 45 ani, execut apartamente, la urgență. Telefon 163569.

■ **Spălăm** covoare, mochete, la domiciliul clientului, fără deranj cu aparatură modernă. Telefon 137105.

■ **Fotograf** profesionist, cu vechime în domeniu, îmi pun serviciile la dispoziția tuturor ce sînt interesați. Telefon 210184.

Reparații

■ **Inginer** dotat cu aparatură modernă, repar tv color, trageri în bandă, selectoare, regenerări tuburi. Manoperă 30 la sută reducere. Telefon 250915.

■ **Curățat-vopsit** haine piele, cojoace, încălțăminte, textile. Cuzavodă nr. 48. Telefon 211064.

■ **Frigidere** și instalații comerciale, la domiciliul clientului. Calitate, operativitate, tarife convenabile. Garanție 1 an. Telefon 145523.

■ **Tapițerie** și mobilier, cu plata în rate. Telefon 270777.

■ **Specialist** în arhitectura peisajului (decorațiuni vegetale, aranjamente florale, ikebana), primesc comenzi pentru ocazii festive, amenajări interioare și exterioare. Telefon 175131; 136905.

■ **Tratamente** pentru cîini și pisici, la domiciliu. Telefon 120610.

■ **Montez** dibluri pentru corpuri suspendate, seturi baie boilere, galerii, aplice, lambriuri etc. Telefon 155004.

■ **Specialist** în reparații obiecte uz casnic, îmi ofer serviciile. Telefon 115302.

■ **Frigidere** repară SC 6M, casnice și comerciale, la domiciliu, calitate ireproșabilă, la cele mai mici prețuri. Garanție 1 an și 7 luni. Telefon 251006; 147177.

■ **Inginer** electronist, repar televizoare AN și color. Specialist în televizoare rusești, nemțești. Garanție, chitanță, seriozitate. Preferabil, Tătărași. Telefon 175160.

■ **Tîmplar,** îmi ofer serviciile la domiciliul clientului.Telefon 158588.

■ **Student,** ofer următoarele servicii: filmări video, fotografii, sonorizări, muzică pentru banchete, cununii civile, nunți, aniversări. Seriozitate maximă. Telefon 117943, după ora 16.

Aniversări

■ **Dragei** noastre mame și bunici Aurica la zi aniversară, fiica - Doina, ginerele - Cornel și nepoțica - Andra Georgiana îi doresc tot binele din lume, multă sănătate și "La mulți ani!"

■ **Cu** ocazia zilei de naștere, soțul - Alexandru îi urează dragei lui soții - Aurica, multă sănătate, fericire, bucurii, viață lungă și "La mulți ani!"

■ **Din** partea copiilor Mișa și Cezar, împreună cu Irina și Loredana, pentru Maria Arnăutu. Astăzi, de ziua ta, chiar dacă cei pe care-i iubești te mai supără, hai să uităm amintirile care ne dor și te rugăm, zîmbește și nu uita că noi te iubim și îți dorim o viață fericită, cu multă sănătate, bucurii și multe satisfacții. "La mulți ani!"

■ **Astăzi** vei fi declarată regina frumuseții, iar coroana ce-ți va fi oferită va avea 22 de crizanteme, împreună cu toate urările de sănătate, fericire, bucurii și o viață lungă, plină de succese. "La mulți ani!" pentru Ana-Maria Știrbets, din partea familiei și a lui Cezar și Irina.

■ **Dacă** nu l-ar fi avut în colectivul său pe domnul Bourel Neculai, colectivul schimbului B, secția a IV-a, formația Ø 89, împreună cu maistrul de la S.C. TEPRO S.A., ar fi fost mai sărac. Spiritual! Cu ocazia ieșirii la pensie vă felicităm călduros, urîndu-vă împlinirea dorințelor. Să vă păstrați optimismul și vigoarea cu care-i molipsiți și pe cei din jur și să vă dăruiască Dumnezeu numai bucurii. "La mulți ani!"

■ **Dragostea** e reducerea Universului la o singură făptură. Din partea soțului, cele mai frumoase gînduri pentru Mihăilă Gabriela și "La mulți ani!". Copiii îți creează impresia că ești veșnic, dă un scop efortului pe care-l faci, te face să uiți de tine însuți, fără să regreți. Sperăm că și noi, cei trei copii, ne aflăm printre aceștia. "La mulți ani!" și te iubim.

Matrimoniale

■ **Student** ISE, simpatic, 1,70, doresc să cunosc o fată drăguță, cu simțul umorului, între 17 și 20 de ani. Scrie-mi la OP11, CP 2410.

AGENDĂ AUTO

PIESE AUTO IMPORT

Castrol
dealer autorizat

1.INFOTEC SRL
luni - vineri 9,00 - 18,00
sîmbătă 9,00 - 14,00
Str. Împăcării nr. 35, bl. 919
☎ 221405, 126816

2. SIX SRL - vopsele STANDOX
luni - vineri 9,00 - 18,00
sîmbătă 9,00 - 12,00
Străpungere Ștefan cel Mare nr. 3
☎ 117557

REPREZENTANȚĂ
MONROE amortizoare

3. TILT SRL
luni - vineri 9,00 - 17,00
Str. Socola 20 (intersecția Cotnari)
☎/FAX 230493

TAMOIL
- Uleiuri auto și industriale
PECO-Panther '93

BOGE BUCȘE AMORTIZOARE
ELECTRICE BERU ultra
FILTRE PUROLATOR

5. VIBOL SRL
luni-vineri 9,00 - 16,00
sîmbătă 9,00 - 13,00
Str. Uzinei 32A (lîngă IRE)
☎ 115830

6. BRAS SRL
Piese auto pentru mașini străine
luni - sîmbătă 8,00 - 20,00
duminică 8,00 - 13,00
Str. Silvestru nr. 4
☎/Fax 214.910

PARBRIZE
A.G.E.R. SERVICE
AUTO GLASS EXPRES ROMANIA SERVICE
- Geamuri import vest pentru toate tipurile de autovehicule (și en gros)
- Asigurăm și montaj, cu set de soluții originale

Str. N. Gane nr. 15 ☎/fax 210351

BOSCH
MONROE amortizoare

8.RUEDAS SRL
luni-vineri 8,00 - 20,00
sîmbătă 8,00 - 16,00
duminică 9,00 - 14,00
Str. Armeană nr. 5, tel. 112239

9. TOFAN GRUP
luni - vineri 8,00 - 16,00
Șos. Păcurari nr. 92
în incinta TRANSMIXT SA (AUTOBAZA 2)
☎ 032/154.343

10. AMRS SRL
luni - vineri 8.00-18.00
sîmbăta 8.00-12.00
Str. Păcurari 78
Tel. 032/214150
Ford dealer Ford

auto ricambi
- Importator piese auto

luni - vineri 9,00 - 1 8,00
sîmbătă 9,00 - 14,00
Piața CUG
☎ /FAX 232856

12. RUDOLF -cimitir auto
luni - vineri 8,00 - 18,00
sîmbătă 8,00 - 16,00
duminică închis
Str. Arcu nr. 22 (zona Gării)

AUTOSHOP
- Toate tipurile de rulmenți auto

luni-vineri 8,00 - 22,00
sîmbătă 8,00 - 18,00
Str. Nicolina nr. 33 (rond vechi CUG)
☎ 221849, FAX 222403

PIESE AUTO ROMÂNEȘTI

1. BRAS SRL
Dacia, Raba, Saviem, ARO
luni - sîmbătă 8,00 - 20,00
duminică 8,00 - 13,00
Str. Silvestru nr. 4
☎/Fax 214.910

MAXIM
DACIA OLTCIT
luni - vineri 8,00 - 20,00
sîmbătă 8,00 - 17,00
Str. Ornescu nr. 4 (vizavi Peco Bas-Ceauș)
☎/Fax 212618
luni-sîmbătă 9,00 - 19,00
B-dul Dacia nr. 1 (Berăria Zimbru)

S.C. INTER expres S.R.L.
luni - vineri 8,00 - 18,00
sîmbătă 8,00 - 14,00
duminică 8,00 - 12,00
Str. Socola nr. 18 (lîngă Cotnari)
☎ 230278

Pierderi

■ **Șoferul** de taxi, care - sîmbătă -, 16 noiembrie, la ora 17,00, a făcut o cursă, Hală-Complex Diana, transportînd o mamă cu un băietel de 8 ani, dacă a găsit un rucsac avînd în el un joc LEGO, este rugat să sune după ora 16,00, la 211081.

■ **Carnet** de șomer pe numele Tiba Iosif. Îl declar nul. (343435)

■ **Legitimație** de călătorie, carnet de student, permis bibliotecă, legitimație cămin pe numele Geman Maria-Angela. Le declar nule. (343276-77)

■ **Livret** militar pe numele Vasile Stratia. Îl declar nul. (343431)

■ **Certificat** de căsătorie pe numele Mindirigiu Dumitra și Vasile. Îl declar nul. (343279)

Licitații

■ **S.C.** AGROMEC S.A. Holboca scoate la licitație în data de 15 decembrie 1996, orele 10,00, următoarele utilaje: tractoare SV-445; remorci RM-2; plug P2V; rezervoare combustibil 33 t, 5,6 t; Aro 243; TV 14 F. Relații suplimentare se pot obtine la telefon 144812. (343434)

■ **Penitenciarul** Iași vinde prin licitație publică, organizată în conditiileLegii nr. 19/1994 și ale Ordonanței Guvernului nr. 19/1995, următoarele categorii de bunuri materiale: 1. Autodubă pentru transport deținuți SR 113 (an fabricație 1978); 2. Autobasculantă SR 116 (an fabricație 1975). Licitația se va desfăsura în ziua de 25.11.1996 ora 10,00 la sediul unității, la care pot participa persoane fizice sau juridice interesate. Lista bunurilor materiale respective, precum și instrucțiunile licitatiei se pot consulta ala unitatea organizatoare. Relații la telefon 145068.

Diverse

Casa de Cultură a Sindicatelor Iași

Organizează, începînd cu 25 noiembrie 1996, Școala superioară de secretariat, cu durata de 5 luni. Absolvenții vor primi diplome recunoscute. Relații la telefon 135158. (342861)

SUZANA - SALA DE GIMNASTICĂ

Cu specific de modelare a trupului și spiritului, aduce la cunoștința celor interesați că programările se pot face zilnic și la noul număr de telefon 210202, între orele 12-14 și 19-21. Telefonul 135791 rămîne valabil pentru intervalul 8-10 și 15-19.

■ **Arte** marțiale Qwan-Ki-Do, instructor 2 dan C. Băltatu. Telefon 270746. (343210)

CAVALERUL RÎSULUI

Joi, 21 noiembrie 1996, orele 18,00, la Casa de Cultură a Sindicatelor, DORU OCTAVIAN DUMITRU va sustine spectacolul extraordinar CAVALERUL RÎSULUI. Biletele se găsesc la casa sălii. (343215)

■ **Pentru** consolidarea unei autentice mișcări de dreapta, adresați-vă: Lozeanu Mircea, str. Toma Cozma nr. 84.

■ **Caut** urgent asociat serios, în vederea cumpărării unui spatiu comercial în suprafață de 425 mp, negociat deja cu FPS și FPP la suma de 340 milioane lei. Relații la telefon 216329, orele 9 - 17 sau 152570, orele 18 - 20.

■ **Minigrădiniță** în limba franceză completează 2 locuri. Telefon 119250 sau 211606.

■ **Spray** contra ejaculării rapide, medicamente potență, frigiditate, zahăr afrodisiac. Telefon: 01/6376273.

■ **Doi** specialiști, dorim colaborarea cu manager în vederea înființării unui atelier de împletituri din papură și răchită, rentabilă la export. Menționăm că instruim ucenici. Relații telefon 252501 sau 167925.

■ **Ofer** unor iubitori de animale pisoi 4 luni, frumoși, rasă comună. Telefon 212890.

■ **SOCIETATEA** DE SERVICII INFORMATICE SINTA S.A. Iași - Centrul Teritorial de Instruire Autorizat - primește înscrieri la cursurile de informatică, organizate în perioadele specificate: utilizare baze de date (Fox Pro): 21.11.-11.12.1996: program zilnic; utilizare (operare) PC-uri: 02.12.-21.12.1996: program zilnic sau la sfîrșit de săptămînă. La absolvirea cursurilor se eliberează certificate oficiale. Înscrierile se fac la sediul societății din b-dul Țutora nr. 17, telefon 127112 sau 230080, interior 108.

Cabinet veterinar ANIMAVET

Consultații, tratamente, vaccinări, chirurgie, deparazitări, asistență fătare. Aleea Oltea Doamna nr. 4, în spatele noii Catedrale Catolice din Nicoline. Program zilnic: 10-13; 16-19; sîmbătă-duminică 10-13. Informații la telefon 220028.

■ **SC** VICTORITA S.R.L. anunță depunerea cererii pentru emiterea acordului de mediu pentru obiectivul spatiu comercial, avînd ca obiect de activitate comerț cu amănuntul, amplasat în Iași, șoseaua Ștefan cel Mare nr. 5. Documentația tehnică poate fi consultată la sediul firmei din Iași, Șoseaua Ștefan cel Mare nr. 5, sau la sediul Agenției de Protecție a Mediului Iași, str. Th. Văscăuțeanu nr. 10. Eventualele observații ale publicului referitoare la activitatea și amplasamentul obiectivului se vor transmite în scris la Agenția de Protecție a Mediului Iași, str. Th. Văscăuțeanu nr. 10, în termen de maximum 30 de zile de la publicarea acestui anunț în ziar. (343430)

■ **Promoția** 1976 Liceul "Emil Racoviță" organizează revederea cu ocazia aniversării a 20 de ani de la absolvire. Colegii sînt rugați să contacteze organizatorii la telefon 138602, 130584, 222107, 122915, 166462, 136588. (343429)

ANUNȚ IMPORTANT!

Biroul notarial public Silvia Frost și-a mutat sediul în B-dul Copou nr. 4, la parterul clădirii în care funcționează și Camera de Comerț Industrie și Agricultură Iași.

■ **Consiliul** de administratie al Societății Comerciale VITA DOLCE S.R.L. Iași, Calea Chișinăului nr. 33, convoacă Adunarea Generală a Acționarilor în ziua de 5.12.1996, ora 14,00, la sediul societății, cu următoarea ordine de zi: 1. Analiza patrimoniului societății; 2. Situația gestionară a societății; 3. Majorarea capitalului social al societății; 4. Diverse. (343433)

■ **Noi,** cetățenii din comuna Mogoșești, alături de satul Hadîmbu, Budești și Mînjești, aducem un omagiu călduros pentru domnul comandant Rățoi Petrică, care-și respectă cu devotament meseria și mîndria sa de polițist. Deși este venit de foarte puțin timp la noi în comună, recunoaștem cu respect ceea ce el a făcut pentru noi. În numele tuturor vă mulțumim și vă dorim în continuare succes în activitatea dumneavoastră.

■ **Health** and money. Good job means good life. Are you interested? Call 032/251693, 11-13.

■ **Ofer** gratuit unor iubitori de animale pisicută, patru luni, albă cu pete negre și portocalii. Telefon 121714.

"Deschide ușa creștine"

Casa de Cultură a Sindicatelor Iași vă invită marți, 26 noiembrie 1996, orele 17,00 și 20,00, la spectacolul extraordinar de colinde "Deschide ușa creștine", susținut de Ștefan Hruscă. Prezintă poetul George Țărnea. Biletele se găsesc la casa sălii. (343284)

"Vampiri în izmene"

■ **Casa** de Cultură a Sindicatelor Iași vă invită duminică, 1 decembrie 1996, orele 16,00 și 19,00, la spectacolul "Vampiri în izmene", prezentat de grupul Vacanța Mare. Biletele se găsesc la casa sălii. (343285)

Decese

Familia îndoliată anunță cu durere dispariția celui ce a fost un bun soț și tată, VASILE GAVRIL. Ceremonia înhumării va avea loc miercuri, 20 noiembrie, ora 13, la cimitirul "Sf. Vasile". Corpul neînsuflețit va fi depus în aceeași zi la capela cimitirului.

Familia Prodan Anca și Ovidiu anunță cu profundă tristețe trecerea în neființă a unchiului lor VASILE GAVRIL. Fie-i țărîna ușoară!

Cu durere în suflet, familiile Lighici Elena și Vasile, Lighici Romulus și Prodan Anca anunță trecerea în neființă, după o grea și nemeritată suferință, a dragului lor cumnat și unchi VASILE GAVRIL. Dumnezeu să-l odihnească în pace!

Soțul - Matei și fiica - Daniela anunță decesul fulgerător al celei care a fost ELEONORA CUZA, cea mai bună soție și mamă. Înmormîntarea are loc joi, 21 noiembrie 1996, orele 12,00, la cimitirul "Sf. Petru și Pavel". Dumnezeu s-o odihnească în pace!

Condoleanțe

Colectivul Secției Termo-mecanice de la CET I Iași este alături de colegul lor, maistru Eugen Hanganu, la marea durere pricinuită de pierderea tatălui. Sincere condoleanțe.

Colectivul turei I a secției termo-mecanice de la CET I Iași este alături de colegul lor, maistru Eugen Hanganu, la marea durere pricinuită de pierderea tatălui. Sincere condoleanțe.

Familia Dascălu este alături de familia Ilisei greu încercată la pierderea suferită și transmitem compasiune întregii familii

Familiile Pșebilschi Carol, Leonard și Ovidiu din Suceava sînt alături de nașii și nepoții familiei inginer Laurențiu Țvigun, la dispariția tatălui, inginer EVGHENII ȚVIGUN.

Colectivul clasei a X-a F de la Liceul "Dimitrie Cantemir", împreună cu dna dirigintă transmit sincere condoleanțe elevului Diută Ionut-Ciprian pentru dispariția tatălui și sînt alături de el și de mama sa în aceste momente grele.

Surorile, cumnatele, cumnații, mama și soacra, împreună cu nepoții și nepoatele regretă dispariția prematură a celei care a fost ELEONORA CUZA, un suflet nobil și blînd. Dumnezeu s-o odihnească în pace!

Mioara Hrimiuc-Toporaș, profesor și Viorica Toporaș, artist plastic, cu plecăciune aducem un ultim omagiu domnului profesor GEORGE PASCU, de a cărei sinceră prietenie și sfetnicie ne-am bucurat. Onoarea de a ne fi prilejuit să ne întîlnim destul de des la audițiile muzicale care le-a sustinut, dar mai ales pe la casele noastre, unde arta cuvîntului, auzului si văzului s-a împletit de minune de atîtea ori... Să-l odihnească Dumnezeu între cei drepți! Familiei îndoliate și doamnei sale, de care a avut atîta grijă, respectuoase condoleanțe.

Colectivul magazinului ROMARTA transmite sincere condoleanțe colegei Maria Sasu pentru pierderea suferită. Dumnezeu s-o ierte!

A plecat spre cele veșnice mentorul nostru drag, profesor universitar GEORGE PASCU, muzician de înaltă formație enciclopedică, fondator devotat instituțiilor artistice ieșene și numeroaselor promoții ale Conservatorului "George Enescu". Personalitate distinsă, rămîne model și imbold pentru toți acei care l-au cunoscut. Cu pioasă recunoștință, vom păstra vie amintirea marelui ctitor, ultimul reprezentant al unei generații față de care ne închinăm. Petru și Paula Bălan.

Familiile Negruțu și Nechita sînt alături de familia Cozma și-i transmit sincere condoleanțe pentru pierderea suferită.

Niciodată cuvintele nu vor fi de ajuns să aline durerea din sufletul doamnei prof. Ecaterina Ilisei, directoarea Liceului de Informatică, în clipele despărțirii de iubitul său tată. Toate gîndurile colegilor se îndreaptă spre familia îndoliată. Dumnezeu să-l odihnească!

Colectivele societăților comerciale UNIC și UNICOM sînt alături de familia Ioan Despa la greaua pierdere suferită. Profundă compasiune și sincere condoleanțe.

Colectivul ASIROM Iași este alături de colegul Gheorghe Chelaru în aceste momente de grea suferință, pricinuite de trecerea în neființă a tatălui. Sincere condoleanțe. Dumnezeu să-l ierte!

Familiile Costea și Parfin regretă nespus trecerea în neființă a minunatului om EUGEN ȚVIGUN. Sincere condoleanțe familiei îndoliate.

Prin stingerea din viață a eminentului dascăl prof. GEORGE PASCU, cultura română a rămas mai săracă. În urma sa rămîn însă zeci de generații care vor ști să-i prețuiască memoria. Un pios omagiu adus domnului profesor de către prof. Popescu Maria Georgeta. Dumnezeu să-l odihnească!

În numele foștilor elevi și studenți ai Iașului de mai demult, aducem un ultim salut, plin de stimă, recunoștință și dragoste, alesului om și distinsului profesor GEORGE PASCU. Nu vom uita bogăția sa sufletească, nu vom uita că ne-a deslușit tainele muzicii pentru a-i întelege și pătrunde măreția. Dumnezeu să vă aibă în grijă, iubite GEORGE PASCU! Te vom regăsi în orice frîntură din muzica pentru care ai trăit.

Un grup de veterani de război din Iași transmit sincere condoleanțe familiei îndoliate pentru greaua pierdere a celui ce a fost veteran de război VASILE GAVRIL. Dumnezeu să-l ierte și să-l odihnească în pace!

Sincere condoleanțe pentru doamna Șerbu și familiei director Ilisei pentru pierderea unui adevărat domn CONSTANTIN SERBU. Dumnezeu să-l ierte și să-l pună în dreapta pentru sufletul lui bun! Din partea familiei Ursu.

Colectivul UM 01567 este alături de colegul mr. Marian Mîndru la marea durere pricinuită de pierderea tatălui. Sincere condoleanțe.

Colegii din cadrul Liceului de Transporturi sînt alături de profesoara Ruscanu Doina la durerea pricinuită de decesul mamei sale. Sincere condoleanțe.

Colectivul catedrei de fizică de la Liceul de Transporturi Iași transmite condoleanțe colegei Ruscanu Doina pentru pierderea mamei.

Colectivul de la Liceul de Artă "Octav Băncilă" Iași transmite sincere condoleanțe familiei pentru decesul fulgerător al celui care a fost Diuță Valeriu. Dumnezeu să-l ierte!

Familiile Leik, Faifer și Bîrlescu transmit sincere condoleanțe familiei George Chelariu pentru pierderea suferită.

Colectivul de tehnicieni dentari al Clinicii de Protetică Dentară este alături de colega lor - dna Elena Constantinescu la marea durere pricinuită de moartea mamei și-i transmit sincere condoleanțe.

Clasa a XII-a B, Liceul de Informatică "Grigore Moisil" este alături de dna directoare Ecaterina Ilisei în momentele grele prin care trece în urma decesului tatălui și transmite întreaga sa compasiune și sincere condoleanțe familiei îndoliate. Dumnezeu să-l odihnească în pace!

Fostele colege din cadrul serviciului Financiar-contabilitate regretă dispariția dragei lor ELEONORA CUZA și transmit sincere condoleanțe familiei. Dumnezeu să o ierte!

Colectivul SC COM-MAGIC SA este alături de colega Oprea Mariana la marea pierdere suferită prin decesul mamei și-i transmite sincere condoleanțe.

Colectivul de salariați ai SC NUTRIMOLD SA Iași este alături de dna Andrei Maria în aceste clipe de adîncă durere pricinuite de pierderea soțului, transmițîndu-i sincere condoleanțe. Dumnezeu să-l odihnească în pace!

Catedra de Limba română de la Liceul "D. Mangeron" transmite condoleanțe doamnei profesor Viorica Diută pentru decesul fratelui. Dumnezeu să-l ierte și să-l odihnească în pace!

Catedra de matematică de la Școala Tomești este alături de colega Anișoara Preda la pierderea suferită. Profundă compasiune și sincere condoleanțe.

Colegii de la Catedra de Matematică de la Universitatea Tehnică "Gh. Asachi" Iași sînt alături de conf.dr.ing. Gheorghe Popovici și-i transmit sincere condoleanțe pentru pierderea tatălui. Dumnezeu să-l odihnească în pace!

Comemorări

Familia anunță împlinirea a doi ani de cînd scumpa noastră soție și mamă - LUCREȚIA UNGUREANU a plecat în universul fără durere și întristare. Amintirea înțelepciunii, bunătății și sufletului ei nobil strălucește și va dăinui mereu în inimile și sufletele noastre. Dumnezeu s-o odihnească în pace!

Mulțumiri

■ Soția - Ancuța Tatiana, Fiul - Bogdan și nora - Monica aduc pe această cale mii de mulțumiri și recunoștință surorilor, fratelui, cumnaților, finilor, nepoților, tuturor celor care au fost alături de noi în momentele cele mai dureroase ale vieții, pricinuite de pierderea soțului - GHEORGHE ANCUȚA și a celor doi nepoți - RADU și FLORINEL DIMITRIU.

■ Familia Ancuța Tatiana și Bogdan mulțumește din tot sufletul și va rămîne veșnic recunoascătoare familiilor Mihăilescu Eduard și Irina și Costîrnache Rodica pentru sprijinul substanțial acordat în acele tragice momente pricinuite de moartea soțului și celor doi nepoți.

■ Familia Ancuța Tatiana mulțumește pe această cale profesorilor, dirigintilor și colegilor de clasă pentru sprijinul moral și material acordat în aceste momente grele ale vieții prin pierderea nepoților FLORINEL și RADU DIMITRIU.

Ultima oră

Vînzări

■ **Canapea** și două fotolii extensibile, sobă Termolux pe combustibili lichizi. Telefon 153726. (343034)

■ **Haină** piele bărbătească, culoare maro, mărime 46 I, preț avantajos. Telefon 154074.

■ **Mărci.** Relații la telefon 113265.

■ **Prelată** camion 5 x 5, urgent, preț convenabil. Relații la telefon 165481. (342920)

■ **Cadru** chioșc metalic. Telefon 223260. (342976)

■ **Vînd** mașină de cusut Veronica, nouă. Telefon 137203.

■ **Vînd** cărucior copil și landou plușat. Telefon 128092, după ora 15,00.

■ **Mobilă** Filipa 2, complet nouă, în condiții foarte avantajoase. Telefon 132673.

■ 7 diskete joc - 160.000 lei negociabil, joc poker și joc Brick Game (132 in 1) 45.000 lei negociabil. Relații la telefon 231874, după ora 20,00.

■ **Scurtă** capră, mărimea 44-46. Preț negociabil. Telefon 122981. (343288)

■ **Scule** fierărie. Telefon 176701, între 16-20.

■ **Acte** societate srl fără activitate, înființată 1993, comerț, producție, import-export, prestări servicii. Telefon 215747, orele 9-12. (343077)

Skate-board

Profesionist, fibră de sticlă, roți din cauciuc natural, plus genunchiere. Telefon 270906, după ora 20.

Auto

■ **ARO** 10, 4 x 4. Relații la telefon 162303.

■ **ARO** 10. Telefon 176545, după ora 16.

Fiat 600

■ **Înmatriculat** sau ca piese de schimb. Preț foarte avantajos. Relații la telefon 165275, după ora 17.

■ **Skoda** S100, fără motor și cutie de viteză. Telefon 167577. (343286)

■ **Multicar** cu motor în patru, cu stare de functionare bună. Preț negociabil. Telefon 130248.

■ **Skoda** S100, stare foarte bună. Telefon 035/471718 - Huși; 149147 - Iași. Preț avantajos, vizibilă str. Pușkin (Copou).

■ **Urgent** autocamion Raba 10 t, perfectă stare. Pret avantajos (informativ - 50 mil. lei). Relații Chercea, str. Decebal nr. 35 (lîngă Biserica "Sf. Mina"), Brăila. Relații telefon 039/615669. (9518)

■ **Planetară** scurtă, Glenzler. Telefon 163312.

Imobiliare

■ **Apartament** 2 camere, et. 1, cartier Dărmănești - Piatra Neamț. Preț 34 milioane negociabil. Telefon 033/217796, zilnic.

■ **Teren** pentru casă la drum principal, Valea Lupului. Preț negociabil. Cipiniuc Alexandru, Valea Lupului.

■ **Casă** în Răducăneni, lîngă liceu, cu 5000 m de teren. Preț negociabil. Telefon 251972. (342918)

Electronice

■ **TV** color Orion, digital. Preț 1 milion lei. Telefon 150236.

■ **Casete** video 70 buc., televizor color Crown și aparat de fotografiat Polaroid. Telefon 271648. (343075)

■ **Calculator** HC-2000, fără unitate de disc. Dischete 5,25. Telefon 179181.

■ **PC** D0286 mono, VGA HDD 43 MB FDD 3,5. Pret 1,2 mil. lei. Telefon 212624, după ora 16. (342917)

■ **Radiator** electric Ravent-2000 - Tg. Mureș - șamotat - cu ventilator pentru încălzire rapidă, cu termoregulator, încălzire lentă, consum 60% din timpul total de încălzire. Telefon 155034.

■ **Chitară** electrică efect incorporat, husă originală. Preț fix 100 dolari. Telefon 158442, după ora 16.

■ **Mașină** spălat cu storcător. Telefon 152328.

Cumpărări

■ **Cumpăr** garsonieră confort I, Alexandru sau Păcurari. Telefon 250299.

■ **Cumpăr** antichități (vechituri): mobilă, tablouri, ceasuri, icoane și alte obiecte. Telefon 036/415753, 039/470608 (după ora 20,00)

Închirieri

■ **Caut** apartament 2 camere, zona Alexandru cel Bun, cu telefon și frigider, preț maxim 250.000 lei lunar sau în avans 3-4 luni. Telefon 167018, orele 16-22.

■ **Caut** pentru închiriere pe o durată de 9 luni garsonieră nemobilată în cartierul Tătărași, Centru, Păcurari. Relații la telefon 116540, între orele 8-13.

■ **În** Iași - spațiu central - suprafață 140 mp. Dispune de o sală amenajată pentru lucru cu publicul, o suprafață de 70 mp. Informații la 032/271333, int. 123.

Supliment legislativ

A apărut nr. 45/14 noiembrie 1996, al revistei

Capital

Săptămînal economic și financiar

➢ Dan Bedros: "Fiecare există atît timp cît are rezultate"

La Timișoara, Alcatel Network System produce tehnologie de ultimă oră și exportă inteligență

➢ Ceaiurile dau în clocotul concurenței

În 1995, românii au consumat aproximativ 500 tone de ceai uscat

➢ Mai marii computerelor curtează România

Deși vînzările sînt minime, românilor li se oferă noutăți de ultimă oră

➢ Goana după proprietate

Chiriașii din casele naționalizate nu vor putea cumpăra imobilele de patrimoniu

NOU

Doriți să cumpărați ultimele apariții ale unor reviste străine ?

PUNCTUL DE DIFUZARE
a presei
din B-dul Independeței
(vizavi de magazinul NEST)
vă oferă:

Time
Newsweek
The Economist
Complete Car
Ideal Home
Buisness Week
New Europe
Science et vie
Paris Match
Elle
Femme actuelle
Premiere
Pointe de vue
Action Auto-Moto
La recherche
Arte et decoration

ALFA CIVIC

SCULE PROFESIONALE
METABO - Germania

- Perforator MhE 10 S
  - putere: 1100 W
  - găurire în beton: 80 mm
  - energia dezvoltată: 15 J
- Mașină de găurit BhE 602 I
  - putere: 750 W
  - găurire în beton: 20 mm
- Fierăstrău circular portabil KsE 1668 S
  - putere: 1600 W
- Freză pentru lemn OfE 728
  - putere: 710 W

Pentru relații suplimentare sunați la telefon 032-214306.

METALCO

— PRODUCȚIE PUBLICITARĂ —

- reclame luminoase
- bannere
- inscripționări cu autocolant (vitrine, autoturisme)
- inscripționări serigrafice (autocolante, pixuri, brichete, agende, cărți de vizită, calendare)

Str. Moara de Foc nr. 29
tel./fax: 032/ 21.54.80

SC INVEST HOLDING SA

Bd. T. Vladimirescu nr. 32A, tel. 032/215495, fax 032/215496

SC INVEST HOLDING SA vă asigură pătrunderea autorizată și competentă într-un domeniu de activitate absolut nou în România: **PIAȚA DE CAPITAL**. Prin aceasta vi se pune la dispoziție o linie modernă, flexibilă, rapidă și ieftină pentru obținerea fondurilor necesare întreprinderii dvs.

SC INVEST HOLDING SA vă stă la dispoziție cu următorul pachet de servicii:

A. Servicii tip "broker"
- vînzarea și cumpărarea de valori mobiliare în contul clientului;
- transmiterea ordinelor clienților în scopul executării acestora prin alți intermediari autorizați;
- deținerea de fonduri și/sau valori mobiliare ale clienților în scopul executării ordinelor.

B. Administrarea portofoliilor clienților (Portofolio Management)
- administrarea conturilor aferente portofoliilor de valori mobiliare ale clienților.

C. Consultanța economico-financiară
- asistență și evaluarea economică a societăților comerciale în vederea stabilirii politicii de investiții;
- elaborarea documentației și stabilirea soluțiilor optime pentru majorarea capitalului social și/sau finanțarea acestora prin plasament privat și/sau ofertă publică;
- comercializarea titlurilor de participare ale fondurilor deschise de investiții.

SC INVEST HOLDING SA vă oferă servicii ireproșabile în domeniul pieței de capital, bazate pe:
- bună credință și confidențialitate;
- corectitudine;
- cunoașterea și înțelegerea partenerului;
- responsabilitate financiară;
- capacitate profesională;
- respectarea reglementărilor specifice pieței;
- informarea rapidă și corectă a clientului;
- comisioane convenabile și negociabile.

Așteptăm să ne contactați în timpul cel mai scurt.

Timpul înseamnă bani!

CENTRU INTERNAȚIONAL de LIMBI MODERNE - IAȘI

vă oferă:

Cursuri de:
- engleză generală;
- engleză pentru afaceri;
- engleză medicală;
- pregătire bacalureat și/sau admitere;
- pregătire examene TOEFL, Cambridge...
- cursuri de limba italiană, germană, franceză și spaniolă pentru prescolari, ciclul primar, gimnazial, liceal;
- Grădiniță program normal -(începînd din 15.09), grupe de engleză, franceză, germană.

Înscrieri la sediul nostru din:
Str. Moara de Foc 35, Et.8
Tel.: 032-252870, Fax: 032-252902

AGENDA OMULUI DE AFACERI

ROCAMBOLE SRL

Unic distribuitor BENCKISER

vă oferă:
- gama de detergenți DOSIA
- detergenți SOLE, CALINDA, LIP

Transport gratuit.

Tel. 142363, 212684

TOFAN GRUP

comercializează:
- anvelope și camere auto (produse de Danubiana și Victoria Florești)
- baterii și acumulatori auto

Iași- Șos. Păcurari nr. 92 (în incinta Transmixt SA)
Tel. 032/154.343

TUDOR MAGNUM PLUS

comercializează en gros și en detail nasturi, fermoare tercoturi, ață bumbac și sintrom, prosoape plușate, elastic blană sintetică, capse, pernițe umeri și tricoturi

Str. Fundac Gavril Muzicescu, tel. 032/213676.

LIFO ELECTRONICS SRL

vă oferă:
- distribuție corpuri de iluminat OSRAM - Germania
- întrega gamă de conductori Tg. Mureș (cupru cu manta PVC)

Iași, str. Străpungerii Silvestru nr. 56, bl. T3A, sc. B, ap. 3
Tel./fax: 032/210625

Decese

Locatarii blocului A8, din Dancu, regretă dispariția fulgerătoare într-un tragic accident a celui care a fost CONSTANTIN AMIHĂIESEI, 38 ani, și transmit sincere condoleanțe familiei îndoliate. Dumnezeu să-l odihnească în pace!

Cu adîncă durere în suflet, fiul - Costel, nora - Valeria și nepoata - Loredana anunță încetarea din viață a celui care a fost un bun tată, socru și bunic, GAVRIL VASILE. Regrete eterne. Dumnezeu să te odihnească în pace. Vei rămîne veșnic în amintirea noastră.

Familia Diuță Mircea și Maria din Iași regretă dispariția prematură la numai 40 de ani a nepotului DIUȚĂ VALICĂ. Dumnezeu să-l ierte!

Gică, Lina, Gabriel, Mihael, Cristina și Alexandra Diuță, înmărmuriți de durere pentru dispariția celui care a fost pentru noi nepotul DIUȚĂ VALICĂ, transmitem regretele noastre familiei Diuță Vasile. Dumnezeu să te ierte, VALICĂ, nu te vom uita niciodată. Înmormîntarea va avea loc la ora 14,00, la cimitirul "Sf. Petru și Pavel".

Sora, fratele, cumnata și nepotul anunță cu durere trecerea în neființă a celui care a fost CONSTANTINESCU GHEORGHE (87 ani) - pensionar CFR. Înmormîntarea va avea loc joi, 21 noiembrie, ora 13,00, la cimitirul Sf. Vasile, unde este depus corpul neînsuflețit. Dumnezeu să-l odihnească în pace!

Nașii - Eufrosina și Ioan Diuță, împreună cu copiii anunță cu profundă durere încetarea fulgerătoare din viață a dragului lor fin VALERIU DIUȚĂ. Dragii noștri fini, Tuți și Ciprian, sîntem alături de voi și împărtășim aceeași durere. Dumnezeu să-l ierte!

Condoleanțe

Colegii din cadrul Serviciului mecano-energetic si investitii de la S.C. NICOLINA S.A. transmit întreaga compasiune domnului ing. Laurențiu Tvigun pentru decesul tatălui. Dumnezeu să-l ierte!

Locatarii blocului C3, scara C, regretă profund dispariția prematură a celei care a fost ELEONORA CUZA și transmit sincere condoleanțe familiei îndoliate. Dumnezeu s-o ierte și s-o odihnească în pace!

Colectivul clasei a X-a D, Liceul de Informatică Iași, este alături de d-na directoare, prof. Ecaterina Elisei la pierderea suferită prin decesul tatălui. Sincere condoleanțe.

La numai cîteva zile de la pierderea tatălui, Rareș Necula trece din nou prin momente dramatice. Plecarea mamei sale pe drumul fără întoarcere pune pe umerii săi firavi povara unei infinite dureri. Cu sufletele îndoliate, diriginta, părinții și elevii clasei a VI-a B, Liceul "Emil Racoviță", deplîng prematura trecere în neființă a soților OVIDIU și DORINA NECULA și exprimă întreaga lor compasiune.

Regrete eterne și sincere condoleanțe familiei îndoliate pentru tragica dispariție a cumătrului COSTEL AMIHĂIESEI, din partea familiei Elena și Mihai Singiap. Dumnezeu să-l ierte și să-l aibă în pază!

Familia Negoiescu regretă profund dispariția fulgerătoare a celui care a fost omul de omenie, VALERIU DIUȚĂ. Sincere condoleanțe familiei.

Sîntem alături de tine și copil, cu gîndul și sufletul pentru pierderea fulgerătoare a soțului și tatălui, DIUȚĂ VALICĂ. Familia Diuță Gheorghe. Dumnezeu să-l ierte!

Colectivul de elevi ai clasei a VII-a A de la Liceul de Informatică sînt alături de doamna directoare Elisei și adresează sincere condoleanțe pentru pierderea tatălui.

Colectivul clasei a IV-a C de la Școala nr. 10, părinții și învățătoarea sînt alături de colega Homeucă Diana la suferința produsă de moartea tatălui ei, și-i transmit sincere condoleanțe familiei îndoliate.

Un ultim omagiu celei care a fost ELEONORA CUZA (Norica), întreaga compasiune și sincere condoleanțe familiilor îndoliate. Dumnezeu să o ierte și să o odihnească în pace. Familia Ceucă (nașii).

Cristina și Alin Drăgan, împreună cu familiile lor sînt alături de Daniela Amancei (Cuza) la greaua pierdere suferită.

Colectivul anului II E de la Liceul "Economic nr. 2" este alături de colega lor Oboroceanu Mihaela în grelele momente pricinuite de pierderea mamei. Sincere condoleanțe.

Servicii

Meditații

Studentă ofer meditații la limba și literatura română pentru admiterea în liceu. Telefon 131608.

Pregătire matematică și limba franceză, clasele I-X, 3000 lei/h. Telefon 117126.

■ **Meditez** fizică, orice nivel, și fizică pentru medicină. Telefon 161107.

■ **Țin** evidență contabilă pe calculator. Telefon 210812.

Tehnoredactare

■ **Executăm** și imprimăm: foi cu antet, etichete, oferte, cereri, adeverințe, adrese, rapoarte, fluturași publicitari, afișe, broșuri, pliante, prospecte, instrucțiuni, invitații, felicitări, cărți de vizită, legitimații, ecusoane, plicuri cu antet, calendare cu antet, lucrări de diplomă și doctorat, proiecte, scanări (A4), plotări. Telefon 032/179756.

■ **Efectuez** redactare computerizată: proiecte de diplomă, materiale pentru nunți și alte ocazii. Telefon 270906, după ora 20,00.

■ **Șofer,** categoria B, îmi ofer serviciile non-stop. Familist, șomer și foarte serios. Telefon 160347.

Angajări

■ **Societate** construcții angajează dulgheri. Relații Casa "V. Pogor".

■ **Angajez** confecționeră, cunoștințe croit și Triplok. Program garantat 8 ore pe zi. Telefon 232210.

Matrimoniale

■ **Urgent** caut orășeancă sau săteancă serioasă, sufletistă, lealǎ, nematerialistă, indiferent de vîrstă, pentru prietenie, erotism, căsătorie. Scriitor autodidact, Petru Stupari, Taur, 58/1,59/60, str. Mistrețului nr. 4, Iași. Telefon 343076)

■ **Dacă** sînt doi tipi peste 24 de ani, fără prejudecăți, spirituali, care doresc să petreacă sărbătorile de iarnă într-un mod inedit, să lase mesaj pentru L. și I. (două studente pline de viață).

Aniversări

■ **Chiar** dacă viața este grea, chiar dacă te-am supărat de multe ori, noi te rugăm să ne ierți. La cea de a 55-a aniversare, soțul și fiicele urează mamei și soției - Ștefaniu Adela multă sănătate, fericire și numai bucurii. "La mulți ani!"

■ **Dragă** tăticule, sufletul tău bun este garanția împlinirii tuturor viselor și speranțelor mele. Din inima Claudiei-Raluca, alias "sufletel", pornesc cele mai sincere felicitări și cel mai călduros "La multi ani!", pentru tăticul ei, Mihai Baciu, din Iași, cu ocazia zilei de naștere.

■ **Să-ți** fie viața rază de lumină, iar fericirea să-ți fie deplină, covor de flori să-ți răsară în cale și "La mulți ani!" la aniversarea împlinirii vîrstei de 14 ani, pentru Loghin Luminița, din partea bunicilor.

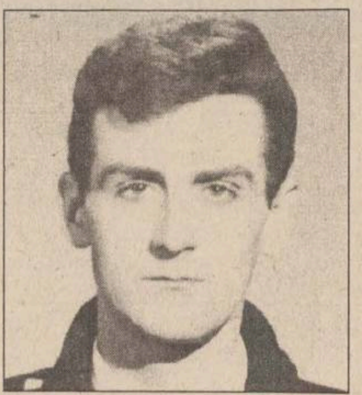

■ **Un** gînd de bine, fericire și noroc, cu ocazia aniversării a 29 de ani, pentru Popovici Ovidiu din partea mamei și a familiei Petrea.

Pierderi

■ **Pierdut** acte personale (carnet muncă, certificat naștere și căsătorie) pe numele Hunea Ioan. Le declar nule. Ofer recompensă aducătorului. Telefon 165481.

■ **Legitimație** ASIROM Postelnicu Olga.

Licitații

■ **Banca** Comercială S.A. - Sucursala Iași vinde la licitație publică, prin Executorul judecătoresc din cadrul Tribunalului Iași, un autocar ROCAR în stare bună de funcționare, la preț avantajos, proprietatea debitorului S.C. VENUS S.R.L. Iași. Licitația va avea loc în data de 22 noiembrie 1996, ora 10,00, la sediul Sucursalei Județene Iași a BCR Iași, din strada Palat nr. 11 Iași. Relații la telefon 230500, interior 131 și 134.

Diverse

■ **Găsit** cățelușă Cocker spaniel. Telefon 179395, după ora 16,00.

■ **Caut** informatoare și coautoare pentru lucrarea literară "Enciclopedia Universului". Scriitor autodidact, Petru Stupari, str. Mistrețului nr. 4 Iași. (343076)

MESAJE

■ **Enescu** Niculina din Vasilatu Brezoi este rugată să lase adresa la telefonul 252340, pentru pensia alimentară.

Oferta săptămînii: tehnică de calcul - birotică

OPEN SYSTEMS

Calculatoare PGA
5x86/133, Pentium , AMD K5, 6x86

Microsoft Qualified Dealer
Novell Networking Partner
Canon Authorized Dealer
OKI Authorized Dealer

Sediul: Str. Stejar 3 tel/fax 032/17.47.59, 17.79.91 **Birotică**: Independenței 4 tel. 21.63.04 **Magazin**: lîngă Optinova, tel: 11.35.45

RADIX

Computere
Consumabile

HP DeskJet 690
LaserJet 5L, 6P

HEWLETT PACKARD
Authorized Reseller

Iași, B-dul Copou, nr. 3, etaj II; tel. 032/212453 tel./fax/ 032/210423

Universal RX
Master V.A.R. SALIENT
Calculatoare
SALIENT
486, 5x86, Pentium, 6x86, Pentium Pro
În 12 rate lunare.
3 ani Garanție Integrală !
Iași, Str. Grigore Ureche nr. 3
Tel. 032-212660, Fax 032-112058

ACE COMPUTERS
distribuitor autorizat
Calculator DTK
PENTIUM 120 - GREEN
Cache burst 256 K, INTEL VX 430, HDD 1,27 GB SEA GATE (3 Mb/sec), VGA 1 MB PCI, Monitor SVGA 14" color DTK, LR, NI, 48 KHz frecv. orizontală, refresh 72 Hz
Iași, str. Grigore Ureche, bl. W. Mărăcineanu
tel./fax 032/213122, 213130

LIVIUS
Master V.A.R. SALIENT
Calculatoare SALIENT
Imprimante ace/jet/laser/color
Programe de contabilitate CIEL
Instalare. Instruire. Service
Iași, str. Fătu 1A
tel./fax 032/112221, 115922

AUTO - TECHNIC
CALCULATOARE:
5x86/133 MHz
6x86/120 MHz (PENTIUM 150+)
IMPRIMANTE. CONSUMABILE. COMPONENTE
PLATA ÎN RATE.
Magazin - Bd. Independenței B 1-5
Tel./Fax: 032/21 31 01

SERCOM
PARTENER AUTORIZAT
HEWLETT PACKARD, DTK
PC 586/133 Mhz, Pentium 100-166Mhz
HP LaserJet 5L, 4V
HP DeskJet 690 C
Prețuri minime !
Iași, B-dul N. Iorga nr. 46,
tel./fax: 231001, 122589

Universal RX
CONSUMABILE
pentru orice tip de imprimante, copiatoare și faxuri
Iași, Bd. Ștefan cel Mare nr. 8
Galeriile Comerciale - Mezanin
Tel. 023 - 216205, 215978

UNITRADE SYSTEMS
VERBATIM
Dischete
CD-uri inscriptibile
CONDIȚII DEOSEBITE PENTRU DISTRIBUȚIE
Iași, Bd. Copou nr. 4,
tel. 216413, 213455; fax 216412

UNITRADE SYSTEMS
Calculatoare: COMPAQ, ZENITH, ARX
Imprimante: EPSON
Software: MICROSOFT Windows 95
CIEL contabilitate
REDUCERI PENTRU CONFIGURAȚII COMPLETE
Iași, Bd. Copou nr. 4, tel. 216413, 213455; fax 216412

EuroBIT
586 DX5 - 133 MHz PCI/ISA
8 M RAM, HDD 850 Mb, FDD 3,5", Mon. 14" color SVGA PCI 1M
access INTERNET gratuit
Program balanță contabilă
4.049.000 lei
Plata în rate.
Iași, str. A. Panu nr. 36, bl. 1B, tel./fax 032/214010, 211494

INTERELECTRIC
mita CC-35 1188 DM*
COPIATOR DE BIROU - *ecran mobil* -A4
4 copii / min, tot timpul gata de copiere, alimentare cu max. 50 de coli + manual, ușor de înlocuit tonerul
Str. ELENA DOAMNA, nr. 24
tel: 032/210030,210031; fax: 112366

AXON International
societate româno-franceză
programe de gestiune material financiară, contabilitate, imobilizări și salarizare
Iași - Moara de Foc 35, et. 5
Tel./Fax: 032-250239
axon@ mail.cccis.ro

INFONET CONSULTING
Calculatoare 486, 586, PENTIUM
Imprimante cu ace, DeskJet, Laser
Networking
Iași, str. Moara de Foc nr. 35, tel./fax 032/251898

QUARTZ MATRIX
DISTRIBUITOR AUTORIZAT
TOSHIBA
COPIATOARE SI TELEFAXURI
IASI SOS. PACURARI 8, bl. 558
TEL:157090 TEL/FAX:165558

QUARTZ MATRIX
DISTRIBUITOR AUTORIZAT
COMPAQ
PENTRU ROMANIA
IASI SOS. PACURARI 8, bl. 558
TEL:157090 TEL/FAX:165558

QUARTZ MATRIX
CENTRU AUTORIZAT
DE DISTRIBUTIE SI SERVICE
EPSON
IASI SOS. PACURARI 8, bl. 558
TEL:157090 TEL/FAX:165558

Beta Line
COMPUTERS - SERVICE - ACCESORIES

Vă oferă calculatoare
MODELE: **trophy** 586/133, **elite** PENTIUM 120, 133, 150, 166, 200, **magnum** PENTIUM 133, 150, 166 + MULTIMEDIA
Periferie: GENIUS, EPSON, HP

Iasi, B-dul Tudor Vladimirescu nr. 22, tel./fax: 032/271281

Comandă un COMRACE și lasă-l să lucreze pentru tine

COMRACE COMPUTERS
No. 1 în topul calității în ROMÂNIA
Microsoft OEM Partner
Western Digital OEM Partner
ADI OEM Partner

RomUS
TRADING & DEVELOPMENT
Austin - Texas Company

Iași, Bd. Copou 3, Tel/Fax: +40-32-210.492

Calculatoare
5x86, *Pentium*, 6x86
3 ani garanție !

VREMEA

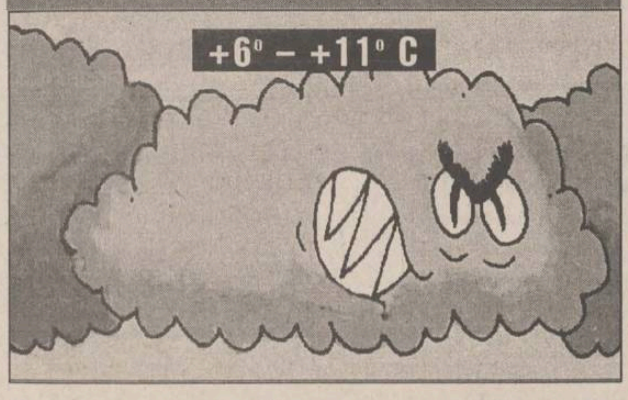

■ Vremea se menține caldă pentru această perioadă, cu cerul mai mult noros. Local, este posibil să plouă, în special în prima parte a zilei. Vîntul va sufla slab la moderat și va prezenta ușoare intensificări de 35-40 km/h, din sector sudic. Local, dimineața, se va semnala ceață. Temperatura aerului va înregistra valori minime cuprinse între 6° și 8° C, iar maxime între 7° și 11° C. **(Elena BÎRJOVEANU - Centrul de Prevedere a Vremii Bacău)**

FARMACII ȘI SPITALE DE GARDĂ

Farmacia nr. 2, Piața Unirii (tel. 116029).

Spitalul "Parhon" (tel. 140337): Clinica a IV-a Medicală, Clinica a II-a Chirurgie; **Maternitatea "Cuza Vodă"** (tel. 143320).

OPERA ROMÂNĂ

■ Opera Română Iași prezintă astăzi, la orele 18.30, spectacolul **"La Traviata"**, operă în patru acte de G. Verdi. Conducerea muzicală Leonard Dumitriu

CASA DE CULTURĂ STUDENȚEASCĂ

■ Teatrul "Ludic" prezintă astăzi, la orele 19.30, în sala Studio "Ludic" de la Casa de Cultură Studențească, spectacolul cu piesa **"Lecția"**, de **Eugen Ionesco.** Regia Aurel Luca.

CURSURILE VALUTARE DE REFERINȚĂ ALE BNR PENTRU 20 NOIEMBRIE

Valute în cont	Curs lei	Variația față de valoarea precedentă (lei)
1 dolar SUA	**3500**	-2
1 marcă germană	**2323**	-2
1 leu moldovenesc	**760**	0
1 franc francez	687	-1
1 liră sterlină	5836	+9
1 șiling austriac	330	0
100 yeni japonezi	3137	-22
100 lire italiene	231	0
1000 lire turcești	35	0
1 franc elvețian	2750	+5
1 ECU	4461	-2

CASELE DE SCHIMB VALUTAR

Casele de schimb valutar	Dolar SUA		Marcă germană	
	C	V	C	V
B.R.D. (tel. 211340)	4760	4950	3140	3268
Credit Bank (tel. 117591)	3525	3625	2405	2505
Casa de schimb Hygeco (tel. 112035)	4650	4990	3100	3299
Casa de schimb ACR (tel. 112345)	4900	5100	3200	3350
BANKCOOP (tel. 211236)	3600	3700	2500	2600
Banca "București" (tel. 212009)	4000	4100	2670	2735
TAROM (tel. 115309)	4700	4850	2900	3100
B.C.R. (tel. 230500)	3490	3550	2324	2364
B. Agricolă (tel.215965/316)	3677	3727	2441	2474
Banca Comercială "Ion Țiriac" (tel. 211740)	3500	3600	2500	2600
B.R.C.E. (tel. 211738)	3500	3550	2324	2357
Olimp (tel. 215524)	4900	5100	3100	3250
Banca Dacia Felix (tei. 145125)	3385	3460	2280	2350
Nasty Change (tel. 211800/29)	4600	4970	3000	3100

CALENDARUL CREȘTIN - ORTODOX

✝ Cv. Grigorie Decapolitul; sf. mc. Dasie

HOROSCOP

BERBEC
(21 mart. - 20 apr.):

Tatonările s-au dovedit inspirate și fertile, duceți acum lucrul pînă la capăt. Nu trebuie să vă rușinați de tovarășii de drum, le datorați atîtea!

TAUR
(21 apr. - 20 mai):

Tensiunile sînt în creștere, iar adepții dvs. au început să dea semne de nervozitate. Căutați o rezolvare diplomatică a tensiunilor care s-au creat în jurul dvs.

GEMENI
(21 mai - 21 iun.):

În orice rău este un bine, o constatați acum pe pielea dvs. cu oarecare surpriză. Nu v-ați așteptat ca lucrurile să ia o astfel de întorsătură, tocmai azi.

RAC
(22 iun. - 22 iul.):

Vă propuneți prea mult în comparație cu "arsenalul" pe care îl aveți la dispoziție. Strategia pașilor mici v-ar putea aduce mai aproape de ținta propusă.

LEU
(23 iul. - 22 aug.):

Conlucrați cu dificultate într-o situație în care este necesară solidaritatea. Este adevărat că nici nu vi se pun la dispoziție toate datele de care aveți nevoie.

FECIOARĂ
(23 aug. - 22 sept.):

Continuați lucrarea pe care ați început-o, nu vă lăsați tentat(ă) de o altă ofertă. Nu există riscul să apară complicații sau să vi se pună bețe în roate.

BALANȚĂ
(23 sept. - 22 oct.):

Jocul de contre în care v-ați angajat nu vă avantajează în situația de față. Ieșiți din "clenci" pentru a putea avea o perspectivă mai clară asupra "terenului".

SCORPION
(23 oct. - 21 nov.):

Ofertele care vi se fac sînt neconvenționale, discuțiile vor mai dura. Va fi greu să mulțumiți pe toată lumea, dar nu imposibil, este nevoie de răbdare.

SĂGETĂTOR
(22 nov. - 21 dec.):

Vă apropiați de punctul critic al unui conflict care a fost latent pînă acum. Nu trebuie să vă retrageți, dar nici să perseverați într-o idee greșită.

CAPRICORN
(22 dec. - 19 ian.):

Nu e tîrziu să vă schimbați atitudinea, pentru a nu fi părăsit(ă) de parteneri. La concesiile dvs. va trebui însă să vi se răspundă cu alte concesii.

VĂRSĂTOR
(20 ian. - 18 febr.):

Vă puteți declara mulțumit(ă) cu ce ați obținut pînă acum, dar dacă se poate mai mult nu are nici un rost să refuzați. Nu se știe de unde sare iepurele.

PEȘTI
(19 febr. - 20 mart.):

Corabia a început să se scufunde, iar șobolanii sar cu toții în apă. Ați putea avea surpriza neplăcută să vedeți cum dau bir cu fugiții chiar și prietenii.

LEGENDA:

- ***- vă paște ghinionul;***
- ***- prudența e mama înțelepciunii;***
- ***- n-aveți nimic de pierdut;***
- ***- șansa vă surîde***

INTEGRAMA ZILEI

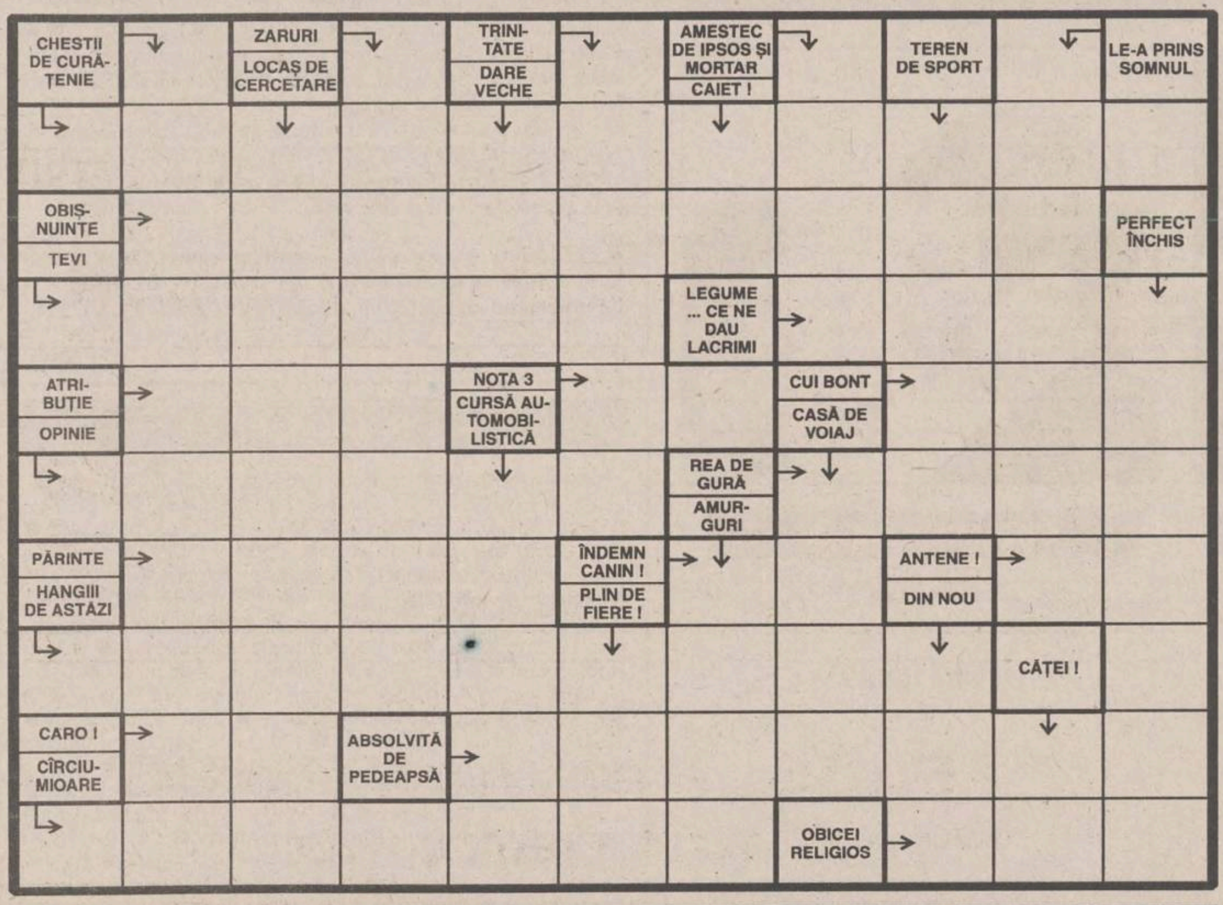

CORINA

CALENDARUL CATOLIC

Ss. Felix de Valois și Edmund, rege

☎ TELEFOANE UTILE: FARMACII

1. **FARMACIA SF. LAZĂR -**
zilnic : 8.00 - 20.00
sîmbăta : 8.00 - 14.00
duminica : 8.00 - 14.00
☎ 230.153

2. **NOREX PHARM**
Str. Grigore Ureche nr. 1
(Centrul Civic, lîngă Tribunal)
zilnic: 8.00 - 20.00
sîmbăta: 9.00 - 18.30
duminica: 9.00 - 13.00
☎ 216.382

3. **FARMACIA GHIȚUN -**
Cuza Vodă 27
zilnic : 7.00 - 20.30
sîmbăta : 8.00 - 15.00
☎ 147.077

4. **GHIȚUN FARM -**
Primăverii 11
zilnic : 7.00 - 20.00
sîmbăta : 8.00 - 13.00
☎ 231.876

5. **SEMIS -**
Străpungere Silvestru nr.7
zilnic : 8.00 - 20.00
duminica: 9.00 - 17.00
☎ 210.542

6. **REMEDIA -**
Str. Gării 30
zilnic : 7.30 - 20.00
sîmbăta : 8.00 - 14.00
duminica : 8.00 - 14.00
☎ 146.325

7. **FARMACIA 4**
Bd. Ștefan cel Mare nr. 3
zilnic : 7.30 - 19.30
sîmbăta : 8.30 - 13.30
☎ 142.020

8. **BEST FLORA**
Str. Vasile Lupu 108
zilnic: 8.00 - 20.00
duminica: 8.00 - 14.00
☎ 271.962

9. **FARMACON**
Str. Gavril Muzicescu
(lîngă Palatul Telefoanelor)
zilnic: 8.00 - 21.00
sîmbăta: 8.00 - 16.00
duminica: 8.00 - 14.00
☎ 213.050

10. **LIMA FARM**
Bulevard Tudor Vladimirescu 306
zilnic: 7.30 - 19.00
sîmbăta: 8.00 - 13.00
duminica: 10.00 - 12.00
☎ 114.453

11. **FARMACIA NR. 1 Iași**
B-dul Dacia nr. 32
zilnic: 8.00 - 16.00
sîmbăta: închis
☎ 153.498

12. **FARMACIA NR. 2 Iași**
Piața Unirii nr. 3
zilnic: 7.00 - 20.00 - 7.00
sîmbăta: program permanent
duminica: program permanent
Farmacie cu gardă
☎ 116.029

13. **FARMACIA NR. 7 Iași**
Socola nr. 9, bloc E.1
zilnic: 7.00 - 20.00
sîmbăta: 8.00 - 14.00
☎ 132.293

14. **FARMACIA NR. 9 Iași**
Sălciilor, bloc 828 Nicolina II
zilnic: 7.00 - 20.00
sîmbăta: 8.00 - 14.00
☎ 122.782

15. **FARMACIA NR. 11 Iași**
Vasile Lupu 160, bloc G.3
zilnic: 10.00 - 18.00
sîmbăta: închis
☎ 175.457

16. **FARMACIA NR. 15 Iași**
B-dul Independenței nr.23
zilnic: 7.00 - 20.00
sîmbăta: închis
☎ 116.408

17. **FARMACIA NR. 50 Iași**
Vasile Lupu 8, bloc D.3
zilnic: 7.00 - 20.00
sîmbăta: 8.00 - 14.00
☎ 172.867

18. **FARMACIA NR. 86 Iași**
Str. Măgurii nr. 4, Nicolina II
zilnic: 7.00 - 20.00
sîmbăta: 8.00 - 14.00
☎ 122.459

19. **UNITATEA TEHNICO-MEDICALĂ Iași**
Sălciilor, bloc 828, Nicolina II
zilnic: 8.00 - 16.00
sîmbăta: închis
☎ 124.646

20. **ALSOC - FARMAVITA**
Sf. Andrei nr. 4
(lîngă Biserica Sf. Andrei)
zilnic: 9.00-19.00
sîmbăta: 9.00-14.00
duminica: 9.00-14.00
☎ 112043

SERVICII UTILE

CONDUCĂTOR AUTO PROFESIONIST
☎ - 032/159186

DACTILOGRAFĂ
☎ - 032/118423

Monumente funerare
☎ - 174174

FOTOGRAF
☎ - 032/156023

CONTABILITATE
firme mari, mijlocii, mici, orice profil de activitate
☎ - 032/132181

ÎNCHIDERI BALCOANE
☎ - 032/117512

DEPANATOR
mașini de cusut, mașini de scris
☎ - 032/124693,

CONTABIL
firme mici și mijlocii
☎ - 032/146293

RAȘCHETAT PARCHET
☎ - 032/126923

DIBLURI, montaje
☎ - 032/270844; 175575

INSTRUCTOR FITNESS
☎ - 032/213486

HIDROIZOLAȚII TERASE, SUBSOLURI, GARAJE
☎ - 032/174340

INSPECTOR ASIGURĂRI
☎ - 032/271895

COSMETICIANĂ
coafură, pedichiură, cosmetică
☎ - 032/215822,

REPARAȚII ELECTRICE
auto, deranjamente
☎ - 032/155694

SOBAR
☎ - 032/215783

ZUGRAV
☎ - 032/128831

REPARAȚII FRIGIDERE
☎ - 032/251006; 220859

TÎMPLAR
capitonări, furniruri
032/147694

TRICOTERĂ
☎ - 032/129888

REPARAȚII
mașini de spălat rufe, vase, mașini de uscat, rebobinări motoare
☎ - 032/173204

MEDIC VETERINAR
☎ - 032/176647

ASISTENTĂ MEDICALĂ
☎ - 032/231976

INSTALAȚII SANITARE
☎ - 032/160164

SPECIALIST
antene satelit Germania
032/213023

OPERATOR VIDEO
032/158194

REPARAȚII ARAGAZE
☎ - 032/132141

FRIGOTEHNIST
032/127420

NOTAR
Sora Bârzu
032/138750 (orele 9-17)

TÎMPLĂRIE
☎ - 032/158588

☎ TELEFOANE UTILE

☎ SALVARE: 961
☎ POMPIERI: 981
Pașcani: 981, 761774
☎ POLIȚIE:
Inspectoratul Județean Centrala 140720; Dispecerat 146666; Municipiu Centrala 140020 Dispecerat 146840/955 Ofițer de serviciu 146850; Serviciul Circulație - 140070.
☎ SERVICII MEDICALE MOBILE CORPO-SAN (asistentă medicală non-stop de urgență la domiciliu): 113130
☎ PROTECȚIA MUNCII.: 116139
☎ ASOCIAȚIA ROMÂNĂ ANTI-SIDA, HOTLINE SIDA: 210024
☎ AGENȚIA C.F.R.: 147673
☎ INFORMAȚII GARĂ: 146333
☎ AUTOGARĂ: 146587
☎ TAXICOM, dispecerat: 953, 146593
☎ GO-TAXI, dispecerat: 222060
☎ TAXI ROMARIS, dispecerat: 215555, 222222
☎ TAXI LYON TRANZ, dispecerat: 214214
☎ AGENȚIA TAROM: 115239
☎ INFORMAȚII AEROPORT: 174058;271590
☎ STAȚII PECO: Baș Ceauș - 176865; Aurel Vlaicu - 175872; Bucium - 132891; Crișan - 112182; Păcurari - 164142; Sărărie - 147480.
☎ A.C.R. - informații utile: 112345, 130177.
☎ DISPECERATE: R.A. Gaz-Metan - 928; 141737; R.A. Apă-Canal - 214271 (centrala - 215410); Renel - 147070, deranjamente - 929; Termoficare - 141956; R.A. Locuința - 112434; Telefoane - Deranjamente - 921;
☎ GARDA FINANCIARĂ: 114065, 12427.
☎ ADMINISTRAȚIA FINANCIARĂ: 143030
☎ TRIBUNAL: 146300
☎ PROCURATURĂ: 212566
☎ CAMERA DE COMERȚ: 117757
☎ CENTRUL MILITAR JUDEȚEAN: 146370
☎ STATUL MAJOR JUDEȚEAN DE APĂRARE CIVILĂ: 214470
☎ HOTELURI: Moldova - 142225; Traian - 143330; Unirea - 142110; Continental - 114320; Sport - 232800; Orizont - 112700
☎ POLICLINICA CU PLATĂ: triaj informații - 117244
☎ OFICIUL JUDEȚEAN PENTRU PROTECȚIA CONSUMATORILOR: 145392.
☎ AGENȚIA DE PROTECȚIA MEDIULUI: 214357
☎ LABORATOR ANALIZE "PRO FAMILIA": 230431
☎ FUNDAȚIA PENTRU PROTECȚIA ANIMALELOR "SALVANIM" - anunțuri pierderi/găsiri animale: 212184
☎ Vama Nicolina - 142817
☎ Punct vamal Of. Poștal 13 - 113093
☎ Direcția Regională Vamală Iași - 127779; 130154

TELEVIZIUNEA NAȚIONALĂ

7,00 TVM. Telematinal
8,30 La prima oră. Actualități; Puncte de vedere; Revista presei; Maxima zilei
9,20 Film serial (r): Santa Barbara (SUA), ep. 535
10,05 Videolexicon. Bucureștii amintirilor: Hanul "Bossel"; Tradiții ale învățămîntului românesc - Liceul "Zinca Golescu", Pitești; Rezervația naturală "Cheile Carașului" (I); Amiralul Vasile Urseanu
11,05 Videocaseta muzicală cu: Mircea Rusu și Axa Band, grupul Z.O.B.
11,20 Film serial (r): Andrea Celeste (Argentina). Ep. 78
12,10 Desene animate: Întoarcerea lui Maidanian (Anglia, 1994)
12,40 Reflector (r)
13,10 Muzica pentru toți. Integrala capodoperelor. Episodul CCCXIX
14,00 Actualități
14,10 TVR Iași. Est Meridian
15,05 TVR Cluj-Napoca. Jurnal; Observator: Copii ai nimănui (II); Agenda muzicală; Onor la tricolor!; Breviar editorial
16,00 Actualități
16,10 Acești pătimași minunați. Unica revistă TV din România a vînătorilor și pescarilor. Concursul emisiunii; Pescari de elită; Peștele misterios; Fax-minimax; Pescuim, vînăm, filmăm!; Știri de ultimă oră
16,30 Eclesiast '96
17,15 Tele-discul muzicii populare. Ultimele înregistrări cu Romica Puceanu; Din Mureș în Maramureș, melodii interpretate de Greta Zoicaș, Nelu Șopterean ș.a.; Mari ansambluri folclorice: "Maria Tănase"; Invitata emisiunii: Margareta Clipa
17,45 Desene animate: Grendizer (Japonia)
18,15 Sensul schimbării. Biserica între menire și factori perturbatori (II)

18,45 Baschet feminin în competiția europeană. Cupa "Liliana Ronchetti: ACRO București - T.S.K.A. Moscova (repriza a doua). Transmisiune directă de la București

19,30 Actualități; Buletin meteo; Telesport
20,15 Publicitate
20,20 Film serial. Studioul de Film al TVR prezintă: "Ochii care nu se văd". Premieră pe țară. Interpretează: Ilinca Tomoroveanu, Mariana Buruiană, Mircea Albulescu, Virgil Andriescu, Eugenia Bosânceanu. Ep. 5

21,20 Liga Campionilor la Fotbal: Steaua București - Atletico Madrid. Transmisiune directă de la București

23,30 Actualități
23,50 Film serial: Frumoasa și bestia (SUA, 1989). Ep. 22
0,35 Întîlnirea de la miezul nopții. Informații din viața și activitatea grupurilor rock românești și internaționale; Sport-star; Studio-rock; Metalmania; Succese hard, heavy, thrash și deathmetal la cererea telespectatorilor.

7,00 La prima oră; Știri ROMPRES; Buletin meteo; Gimnastica de dimineață; Informații utile; Desene animate (I); Autografe muzicale; Trei minute pentru sport; Cronica șoselei; Unde mergem?; Simezele orașului; Avocatul casei; Dedicații muzicale; Ce spun astrele?; Calendar; Desene animate (II)
8,30 TVR Timișoara. Știri. Magazin matinal de miercuri
9,20 Ora de muzică
10,05 Caleidoscop-satelit. Panoramic european: Femeile din Turcia împotriva războiului; Lumea ca fapt divers; Comorile Pămîntului: platina (WorldNet USIA)
11,35 Desene animate

12,05 Telecinemateca (r): Ultimul minut (Italia, 1991)

13,50 Film serial: Celia (Celia - Spania, 1992). Premieră pe țară. Cu: Ana Duato, Pedro Diez del Coral, Aurora Redondo. Regia Jose Luis Borau. Episodul 2

14,40 Gong! (r)
15,10 De lingua latina.
15,40 Desene animate: Babar (Canada 1993)
16,10 Film serial: Alejandra (Venezuela, 1991). Ep. 83
17,00 Natura 2000. Emisiune de educație ecologică. Agricultura mileniului trei
17,40 Film serial: Andrea Celeste (Argentina). Ep. 87
18,30 Emisiune în limba maghiară. Știri; Desene animate; La o ceașcă de cafea...
20,00 Clio. Cuvînt însoțitor: dr. Alexandru Suceveanu; Heraldica orașelor medievale; Vlad, fiul dragonului; Clio se amuză
21,00 TVM. Mesager
21,30 Căsuța cu povești
21,35 Orizonturi culturale. Emisiune de informații și comentarii pe teme de actualitate
22,05 Film serial: Santa Barbara (SUA). Ep. 537

22,50 Un secol de cinema: Kieslowski văzut de Kieslowski

23,45 Liga Campionilor la fotbal: Manchester United - Juventus Torino. Înregistrare de la Manchester

PRO TV

7,00 Ora 7, bună dimineața!
9,00 Film serial: Tînăr și neliniștit (r, ep. 152)
9,45 Sport la minut - știri sportive
10,00 Film serial: Paradise Beach (r, ep. 243)
10,30 Film serial: MASH (r, ep. 201)

11,00 Film artistic: FM (comedie, SUA, 1978). Regia John A. Alonzo; cu: Eileen Brennan, Michael Brandon, Cassie Yates. Într-o înlănțuire de scheciuri pline de umor, filmul prezintă o imagine inedită a întîmplărilor într-un post de radio, cu redactorii săi, din care se desprinde o fină ironie la adresa conducerii companiei dornică de înavuțire. Cel mai simpatic personaj este D.J.-ul, un tip nonconformist și bineînțeles înnebunit după muzică, dar care mai are cîteva preocupări...

12,55 Știrile Pro Tv

Joan Collins

13,00 Film artistic: Viața ei de bărbat (SUA, 1984). Regia Robert Miller; cu: Robyn Douglas, Mark Singer, Joan Collins. O talentată și ambițioasă jurnalistă are de întîmpinat multe obstacole în avansarea pe care o merita pe drept. Persoana care îi crează probleme este chiar șeful ei. Acesta nu dorește să angajeze femei în postul de redactor sportiv. Eroina noastră "devine" bărbat pentru a satisface cerințele unui șef misogin.

15,00 Film serial: Verdict - crimă!, ep. 13
16,00 Film serial: Tînăr și neliniștit, ep. 154
16,45 Film serial: Maria Jose, ep. 48
17,30 Film serial: Grace, ep. 21
18,00 Știrile Pro Tv
18,05 Sport la minut - știri sportive
18,15 Film serial: Robocop (episodul pilot II)
19,00 Film serial: Ultimul hotar, ep. 6
19,30 Știrile Pro Tv

Jane Fonda

20,00 Film artistic: Julia (dramă, SUA, 1977). Regia Fred Zinnermann; cu: Jane Fonda, Vanessa Redgrave, Jason Robards. Film distins cu trei premii Oscar, ecranizare a romanului "Pentimento". Lillian Hillman rememorează cu nostalgie prietenia cu Julia, o femeie a cărei viață, scurtă și tragică, a rămas învăluită în mister pînă în zilele noastre. Este povestea unei călătorii pline de primejdii, pe care cele două prietene o fac în 1937, prin Germania în plină campanie de pregătire a războiului. Autoarea dezvăluie stări intime, despre speranțele într-o carieră teatrală în America, despre dragostea pentru Dashiell Hammett, faimos autor de romane polițiste.

21,50 Știrile Pro Tv
22,00 Film serial: Familia Bundy, ep. 39
22,30 Film serial: MASH, ep. 202
23,00 Film serial: Lege și ordine, ep. 50
0,00 Știrile Pro Tv
0,20 Sport la minut - știri sportive
0,40 Film artistic: Julia (r)
2,40 Știrile Pro Tv (r)
3,00 Film serial: Cagney și Lacey (r)
3,50 Film serial: Verdict crimă (r)
4,45 Film artistic: Viața ei de bărbat (r)
6,25 Film serial: Paradise Beach (r., ep. 243).

ANTENA 1

7,00 Telematinal
10,00 Știrile dimineții
10,15 Din lumea afacerilor
10,30 Quantum Teleshopping
11,00 Lumină călăuzitoare (ep. 338)
12,00 O iubire de neuitat (ep. 47)
13,00 Lumină călăuzitoare (ep. 339)
14,00 Știrile amiezii
14,10 Noapte infernală (r)
16,00 Medalion 2 Pac
16,30 Quantum Teleshopping
17,00 Știrile după-amiezii
17,10 O iubire de neuitat (ep. 48)
18,00 Picătura de amar
18,30 Model Academy
19,00 Desene animate - Dog City
19,30 Vise și oglinzi (ep. 36)
20,30 Observator

Danielle Darieux

21,30 Cinemateca Antenei 1: Furia Parisului (comedie, SUA, 1938). Cu: Danielle Darieux, Douglas Fairbanks Jr., Louis Haywards. Regia: Henry Koster

23,00 Ziua în care m-am născut (film muzical, Spania, 1991). Cu: Isabel Pantoja, Arturo Fernandez. Regia Pedro Olea

Michael York

1,00 Quantum Teleshopping
1,30 Observator
2,30 Misiune fatală (thriller). Cu: Michael York, Genevieve Bujold. Regia Paul Almond
4,00 Dance Club
5,45 Vise și oglinzi (ep. 38)
6,30 Quantum Teleshopping

TELE 'M

7,00 Desene animate
7,30 Matinal de miercuri
8,00 "Marea Britanie azi" (do/r)
8,30 Actualitatea ieșeană (r)
9,30 "Mutanții" (f.a./r)
11,05 "Lumea Științei" (do)
11,45 Muzică
12,00 Worldnet, în direct de la Washington
17,00 "America - tărîmul imigranților" (do/I și II)
18,00 Știri Tele' M
18,30 Telemedicina
19,30 "Snapsurile americane" (do)
20,00 Desene animate
20,30 "Marea Britanie azi" (do)
21,00 Știri Tele' M
21,30 "Atac sălbatic" (premieră t.v., comando). Cu: Bo Svenson, Carlo Mucari
22,55 Știri Tele' M
23,25 "Knight Rider 2000" (f.a. - acțiune). Cu: Carmen Argenziano, Eugene Clark. Regia Alan J. Levi
1,05 Știri Tele'M
1,35 Worldnet, în direct de la Washington

TV EUROPA NOVA

10,00 Desene animate (r)
10,30 Vivat Italia
11,30 "Delta Fox" (f/r)
13,10 Reporter Tele 7 (r)
16,00 Foc încrucișat
17,00 Desene animate
17,30 Schimbătorul de viteze - Lecția despre noi: Viața intimă - o necunoscută; De la reticențele părinților la greșelile copiilor; Școala răspunde "absent". Invitate: dr. Voichița Mogoș, psiholog Magda Luchian
18,25 Film documentar: "Un loc sub soare"
18,50 Publicitate
19,00 Infonova
19,35 "Chips" (s., ep. 4)
20,25 "Miami Vice" (s). Sonny este fericit că vărul său, Jack, a apărut la Miami. El nu știe însă de problemele acestuia, de datoriile sale neonorate și de faptul că Jack folosește cărți de credit furate.
21,20 Arie rezervată
21,50 Infonova
22,00 As show. Invitat: Marius Pop - compozitor, pianist
23,00 Fotbalul la el acasă. Rezumatul meciurilor din Prima Ligă engleză.

TVR INTERNAȚIONAL

21,30 Telejurnal. Revista presei
22,00 Punctul pe "I". O temă la zi
22,15 Creare Humanum est! Magazin de creativitate românească
22,30 Stop-cadru
22,35 Un secol de cinema: La capătul liniei (f., 1984). Cu: Mircea Albulescu, Dan Condurache, Ioana Crăciunescu. Regia Dinu Tănase.
0,20 Tezaur folcloric. Revistă de etnografie și folclor.
0,50 24 de ore.

TVR IAȘI

Pr. I, orele 14,10 - 15,05 - Est Meridian Magazin: ■ Fotograme (evenimente din actualitatea regională) ■ Lumea în oglindă (r) ■ La porțile dorului. Folclor vechi bucovinean din colecția Alexandru Voievidca ■ Estudiantina: Privind spre viitor. Povestea unei pasiuni; Concurs ■ Vedete în recital ■ Videoclipul emisiunii.

CONY - SATv

18,00 Deschiderea ediției ■ 18,05 Caleidoscop CONY-SATv (calendarul zilei, știri, reportaje, reportajul zilei, anunțuri, publicitate) ■ 19,00 Tot înainte... dar nu tot ca înainte (telefonul telespectatorului: 230576). Redactor Oana Țurcu ■ 20,00 Film artistic: "Necazuri la Clear River", regia Karen Arthur. Cu: Thomas Wilson Brown, Gloria Garlin ■ 21,30 Închiderea programului ■

TELECABLE

10,00 Film - Răsăritul lunii negre (cu: Tommy Lee Jones, Linda Hamilton, Robert Vaughn) ■ 12,00 Călătorind prin Europa (do) ■ 13,00 Film - Fiii noștri (cu: Hugh Grant, Ann Margret, Julie Andrews) ■ 14,35 Film - Rock Hudson ■ 16,00 Pași spre noi înșine ■ 17,00 Film - Hiroshima (cu: Max von Sydow, Judd Nelson) ■ 18,45 100 de ani de cinematografie (ep. 9 și 10) (do) ■ 20,30 Agenda Telecable ■ 21,00 Film - Frăția trandafirului (cu: Peter Strauss, Robert Mitchum) ■ 0,00 Gîndul serii ■ Film - Hello, Dolly! (cu: Barbra Streisand, Walter Mathau) ■ 2,00 Nocturnă muzicală.

RADIO NORD - EST

5,30 - 10,00 Micul dejun. Emisiune matinală de informații și muzică: știri din actualitatea locală, informații utilitare, horoscop, sfatul medicului, informații economice, relatări, interviuri în direct, concursuri (6,00-6,30 Buletinul de știri și programul Actualitatea preluate de la BBC). ■ **10,00 - 14,00 Fir direct** Timp de patru ore în contact direct cu viața orașului: informații din actualitatea locală, relatări, interviuri, concursuri și muzică. Realizator: Iulia Mihalache. ■ **14,00 - 14,30 BBC.** Buletinul de știri și Actualitatea ■ **14,30 - 18,00 Turnul de control.** Realizator Gabriela Gugeanu. Informații sportive (14,45), știri, interviuri, concursuri, muzică; **16,30 Puls Nord Est** - cel mai important grupaj informativ al zilei. Realizator Ovidiu Șimonca ■ **18,00-19,00 BBC;** Buletinul de știri și Actualitatea ■ **19,00 - 21,00 Buzduganul de seară.** Emisiune de divertisment: muzică și concursuri. Realizatori: Daniel Buzdugan, Gabi Jugaru și Octavian Tudorache ■ **21,00 - 21,30 BBC:** Buletinul de știri și Actualitatea ■ **21,30 - 22,00 Puls Nord Est** - ediție de seară (știri, reportaje, interviuri, relatări din actualitatea locală și națională) ■ **22,00 - 0,00 Club Nord Est.** Invitați în studio, muzică și concursuri. Realizator Dana Onea ■ 0,00 - 1,00 Exclusiv Jazz. Totul despre jazz în 60 minute. Realizatori Romeo Cozma și Radu Țepordei ■ 1,00 - 3,00 Rob Mc Lean Show - VOA Europe ■ 3,00 - 4,15 Albumul nopții ■ 4,15 - 5,00 June Brown Show - VOA Europe ■ 5,00 - 5,30 Ritmuri de înviorare.

Radio CONTACT

5,00-8,00 Bună dimineața! (7,20 Drumul banilor, rubrica prezentată de Radio Contact și revista "Capital". Meteo, sport, horoscop, concursuri, aniversări, revista presei, recomandări TV, actualitatea prin informații, reportaje din țară și corespondențe BBC) ■ 8,00 - 14,00 Azi în Iași (informații locale, concursuri, muzică) ■ 14,00 - 19,00 Contact FM ■ 19,00 - 22,00 Seara la Iași (Program de divertisment: informații diverse, concursuri, muzică) ■ 22,00 - 0,00 Fair play (emisiune în care se dezbat probleme economice și socio-politice cu personalități invitate în studio, dialog direct cu ascultătorii) ■ 0,00 - 1,00 "De la blues la rock" (muzică și biografii ale interpreților din aria largă a blues-ului și rock-ului). Realizator Maria Zărnescu.

■ Ei conduc, el conduce, noi ascultăm, sau ce fac și ce desfac politicienii noștri, alături de RĂZVAN DUMITRESCU, începînd cu ora 22,00, două ore de "FAIR PLAY"

RADIO IAȘI

6,00 - 8,30 Diminețile noastre - Știri, 6,00; Radiojurnal, 7,00 ■ 7,30 - 7,45 Post-scriptum, Revista presei; Avanpremiera radio; Muzică ■ 8,00 - 8,05 Buletin de știri ■ 8,05 - 8,30 Informații utilitare ■ 8,30 - 9,00 Pe-un picior de plai - la izvoarele muzicii (alternativ) - reluare ■ 9,00 - 9,05 Buletin de știri ■ 9,05 - 13,00 Radiosfera: Știri: 10,00; 11,00; 12,00; 9,30 și 11,30 Agenda electorală; Radio circuit multiplex; Concert de muzică populară românească ■ 13,00 Radiojurnal ■ 13,15 - 16,00 Întîlniri... pe unde medii ■ 14,00 Buletin de știri ■ 14,15 Meridiane culturale (ora 15,00 - Știri) ■ 15,20 Album de amintiri - reluare ■ 16,00 Radiojurnal ■ 16,15 - 17,00 Cotidian sonor; ■ 17,00 - 17,30 Corespondența muzicală radio populară ■ 17,30 - 18,00 Columna ■ 18,00 - 18,05 Buletin de știri ■ 18,10 - 19,00 Tribuna electorală ■ 19,00 - 19,15 Radiojurnal ■ 19,15 - 19,30 Muzică usoară românească ■ 19,30 - 20,00 Agronomica ■ 20,00 - 20,20 Farmecul operetei ■ 20,20 - 20,50 Armonii corale ■ 20,50 - 21,00 Agenda electorală ■ 21,00 - 21,30 Evenimentele zilei; Sport; Meteo ■ 21,30 - 22,00 Geografie sonoră.

Programul cinematografelor în această săptămînă

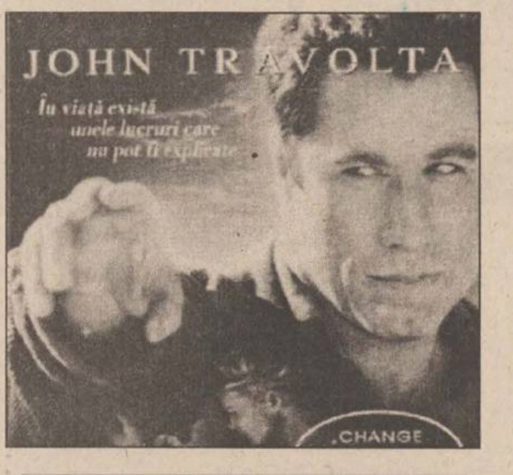
JOHN TRAVOLTA
În viață există unele lucruri care nu pot fi explicate
.CHANGE

CINEMA "VICTORIA"

Telefon. 112502

"Phenomenon"

Premieră
Producție SUA, 1996
Comedie romantică cu ***John Travolta***
ora 9,00 - **1500 lei**
orele: 11,30; 14,00; 16,30; 19,00
3000 lei

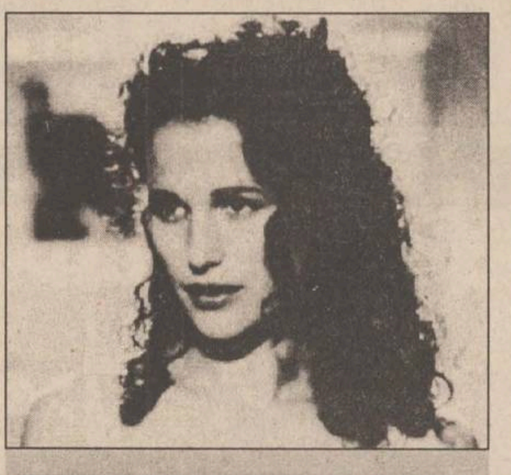

CINEMA "REPUBLICA"

Telefon: 114327

"Un bărbat multiplicat"

Premieră
Producție SUA, 1996
Comedie SF cu Michael Keaton, Andie Mac Dowell, Harris Yulin
ora 9,00 - **1500 lei**
orele: 11,00; 13,00; 15,00; 17,00; 19,00
3000 lei

CINEMA "COPOU"

Telefon: 145738

"Dragonul de aur"

Producție SUA, 1996
Film de aventuri cu demonstrații de arte marțiale cu Jean-Claude Van Damme
ora 9,00 - **1000 lei**
orele 11,00; 13,00; 15.00; 17,00; 19,00 - **2000 lei**

Retrospectiva Lucian Pintilie

19-21.XI: "Prea tîrziu"
Coproducție România, Franța, 1996
După "Subomul" de Răsvan Popescu
ora 19,00 - **2000 lei**

CINEMA "DACIA"

Telefon: 164740

"Inimi furate"

Producție SUA, 1996
Comedie polițistă cu Sandra Bullock
ora 9.00 - **800 lei;**
orele: 11,00; 13,00; 15,00; 17,00; 19,00 -
1500 lei

MIERCURI
20 noiembrie 1996
Inclus în nr. 275

monitorul
Sport

SECȚIUNEA B
SPORT
INTERNAȚIONAL
DIVERTISMENT

Astăzi, în etapa a V-a din Liga Campionilor la fotbal

Steaua joacă doar pentru bani

■ *Steaua București - Atletico Madrid, de la ora 21.30, pe programul TVR 1*

În această seară se vor disputa partidele etapei a V-a din Liga Campionilor la fotbal. O competiție care, pentru noi, și-a pierdut o mare parte din interes după cele trei înfrîngeri suferite de Steaua București. Cu o singură victorie la activ, jucătorii militari nu mai au șanse de a accede în sferturile de finală ale acestei prestigioase competiții, însă își pot salva onoarea obținînd puncte în ultimele două meciuri pe care le mai au de disputat. În această seară, ei întîlnesc pe teren propriu pe campioana Spaniei, Atletico Madrid. Deși fotbaliștii iberici pornesc, teoretic, cu prima șansă, sperăm ca elevii lui Tiți Dumitriu să se mobilizeze așa cum se cuvine, pentru a spăla rușinea acelui 0-4 înregistrat în partida tur pe stadionul "Vicente Calderon". Mai mult decît atît, credem că premiile bănești oferite de UEFA (în valută forte!) pentru fiecare punct cucerit în Ligă îi vor face pe jucătorii noștri să evolueze la un nivel cît mai înalt. Pentru Adrian Ilie va fi ultimul meci susținut sub tricoul Stelei în cupele europene, deci așteptăm de la el ceva cu totul deosebit.

Cantona va juca un rol important în derby-ul Manchester - Juventus

Nici măcar antrenorul Dumitru Dumitriu, nu a acordă prea mari șanse echipei sale în meciul de cu Atletico Madrid. *"În nici un caz nu pornim ca favoriți în acest meci. Jocul va fi foarte dificil pentru noi, pentru că Atletico Madrid este o echipă cu o osatură foarte bine legată, greu de învins. Steaua nu poate emite pretenții în această partidă pentru că ea nu-și găsește cadența nici în campionatul intern, darămite în Liga Campionilor. Oricum, echipa trebuie să facă un joc bun pentru a demonstra că eliminarea campioanei Belgiei, FC Bruges, nu a fost o întîmplare"*, a declarat Dumitru Dumitriu la conferința de presă ce a avut loc luni în sala de la tribuna oficială a stadionului "Steaua". *În legătură cu tactica ce o va adopta în meciul de astăzi, Dumitriu a mai declarat că elevii săi vor trebui să "rupă jocul madrilenilor, prin blocarea zonelor de atac ale gazdelor". "Vom căuta să echilibrăm forțele în teren. Sîntem conștienți de valoarea adversarilor noștri, așa că jocul nostru va încerca să aibă măcar un caracter spectacular ridicat"*, a mai spus antrenorul stelist. *"Meciul de miercuri seara este, indiscutabil, foarte dificil. Atletico Madrid este o echipă greu de învins la ora actuală, unul din motive fiind omogenitatea echipei, lucru de care noi nu dispunem din păcate. Oricum, fotbaliștii de la Steaua vor aborda meciul fără complexe, ei neavînd acum practic ce să mai piardă. Și sper ca acest lucru să dea culoare meciului, iar nivelul spectacolului fotbalistic să fie cît mai ridicat*" a declarat Dumitriu.

Componența echipei probabile anunțate de Dumitru Dumitriu pentru meciul cu Atletico Madrid este următoarea: Stelea - Baciu, Miu, Prodan, Nagy - Militaru, Bucur Bogdan, Adrian Ilie, Denis Șerban - Lăcătuș, Sabin Ilie. Tudorel Zamfirescu și Tiberiu Csik sînt suspendați pentru cumul de cartonașe, iar Narcis Răducan și Cristian Ciocoiu sînt accidentați, primul acuzînd o durere acută pe toată lungimea piciorului stîng, iar cel de-al doilea are o entorsă. Din păcate, pentru Narcis Răducan actualul sezon este încheiat, a anunțat Dumitru Dumitriu.

De cealaltă parte, spaniolii vor începe meciul cu următorul "unsprezece" probabil: Molina - Solozabal, Lopez, Geli, Aguilera - Bejbl, Caminero, Simeone, Pantic - Kiko, Esnaider.

Partida va fi arbitrată de o brigadă din Elveția, formată din Urs Meier (la centru), Renato Salzgeber și Felix Zuger, iar observatori UEFA vor fi englezul R. Thompson și iugoslavul S. Maravic. Partida va începe la ora 21.30 și va fi transmisă în direct de canalul TVR 1.

În celălalt meci al grupei B se vor întîlni Widzew Lodz și Borussia Dortmund, partida fiind transmisă în direct, tot de la ora 21.30, pe canalul RTL. Înaintea disputării jocurilor de azi, situația în grupă se prezintă astfel:

1.Atletico	4	3	0	1	10-3	9
2.Borussia	4	3	0	1	7-3	9
3.Widzew	4	1	0	3	4-7	3
4.Steaua	4	1	0	3	1-9	3

Iată și programul celorlalte meciuri din Liga Campionilor.

Grupa A: Ajax Amsterdam - Auxerre și Glasgow Rangers - Grasshopper Zürich. Mijlocașul englez Paul Gascoigne își ispășește suspendarea de patru meciuri, așa ca nu poate evolua în partida cu Grasshopper ("Gazza" l-a lovit în etapa trecută pe Bogarde, de la Ajax). Principala misiune a jucătorilor de la Rangers este să se "răzbune" pentru acel 0-3 de acum două luni, de la Zürich.De la Grasshopper nu vor juca Harald Gamperle (jucător care va fi operat în această săptămînă), atacantul român Viorel Moldovan și mijlocașul Murat Yakin, ambii suspendați pentru al doilea cartonaș galben. Yakin a marcat singurul gol din partida cîștigată de "lăcuste" cu Ajax, în timp ce Viorel Moldovan este golgeterul campionatului helvet cu 17 puncte înscrise. În aceste condiții, Grasshopper se va baza, mai mult ca oricînd, pe Nestor Subiat și Kubilay Turkyilmaz. Clasamentul la zi: 1.Grasshopper 9p (7-2); 2.Ajax 9p (6-2); 3.Auxerre 6p; 4.Rangers 0p.

Grupa C: Fenerbahce Istanbul - Rapid Viena și Manchester United - Juventus Torino. La Manchester, extrema galeză Ryan Giggs își va face reintrarea după o ușoară accidentare la spate, la fel ca și irlandezul Roy Keane. Este de așteptat să fie reintegrat în echipă și apărătorul Denis irwin, în locul unuia dintre frații Neville. Internaționalul ceh Karel Poborski va lipsi de pe teren. Formația lui Ferguson are nevoie de cel puțin un punct pentru a-și menține șansele de calificare în sferturi. Juventus va juca fără apărătorii Montero și Ferrara, ambii suspendați. Cei doi vor fi înlocuiți de Mark Juliano și Tacchinardi. Alessandro Del Piero va fi, se pare, iar "sacrificat" pentru ca Alen Boksic să fie alături de Padovano sau Vieri. Meciul de la Manchester va fi transmis înregistrat pe canalul TVR 2 de la ora 23.50. Clasament: 1.Juventus 10p; 2.Manchester 6 p; 3.Fenerbahce 4p; 4.Rapid 2p.

Grupa D: Rosenborg - IFK Göteborg și FC Porto - AC Milan. FC Porto, după ce a întrecut cu 3-2 pe AC Milan, în deplasare, speră la a cincea victorie în grupă, avînd acum calificarea în buzunar. Apărătorul Paulo Santos este suspendat pentru cumul de cartonașe galbene, restul lotului fiind apt de joc. A doua clasată a grupei, AC Milan, nu are, deocamdată, locul "asigurat" în faza superioară a competiției. De aceea, o victorie este absolut necesară echipei lui Berlusconi. Vor reintra francezul Marcel Desailly și Christian Panucii, ambii absenți la meciul egal de duminică, din campionatul intern (0-0 cu Juventus). Cei doi îi vor înlocui pe Michael Reiziger și Stefanio Eranio.Clasament: 1.FC Porto 12p; 2.AC Milan 6p; 3.IFK Göteborg 3p (7-10); 4.Rosenborg 3p (4-10). **(Grupaj realizat de Ion C. TEODOR)**

BANDO
BANDO
Solozabal și Pantic au avut motive de satisfacție după meciul de la Dortmund. Poate că în această seară lucrurile vor sta altfel

Lupta pentru putere, influență și bani

■ *corespondență din Germania, de la Mihai Rusu*

Fotbalul german se află într-un "boom" din toate punctele de vedere. Pe de o parte, Bundesliga are cei mai buni reprezentanți în Europa atît la nivel de echipă națională cît și de cluburi, apoi numărul spectatorilor este în creștere continuă, la fel ca și al sponsorilor, iar rolul celor implicați în acest fenomen ce a depășit cadrul sportiv a atins limite care din punct de vedere uman generează situații conflictuale.

Urmărim scandalul din lotul german dintre portarul ***Andy Köpke*** și federația de specialitate care i-ar fi complicat transferul la FC Barcelona, "numărul 1" al lui Berti Vogts pierzînd ***600.000 DM din suma totală pe care ar fi transferat-o*** catalanii fostului său club, Eintracht Frankfurt, acesta fiind acum în pragul falimentului. Punctul culminant a fost atins însă de disputa dintre "elefanții" de la Bayern München, conduși de ***Franz Beckenbauer,*** contra președintelui ligii, ***Gerhard Mayer Vorfelder,*** bossul clubului FC Stuttgart, ministrul de finanțe al landului Baden Wuertenberg și vicepreședinte al forului de fotbal din Frankfurt pe Main. Acesta mai este și membru al comitetului executiv UEFA.

Trebuie să înțelegem doar din enumerarea pozițiilor lui Mayer Vorfelder ambiția lui de a se impune categoric în structura Bundesligii, pe care "Kaiserul", alături de ***Uli Hoeness*** și ***Karl-Heinz Rummenigge*** o caracterizează ca fiind istorică de pe vremea pioneratului jocului cu balonul rotund. "Războiul" a început odată cu dezbaterile din cadrul ligii în legătură cu un paragraf special, numărul 11, care precizează că dacă unui jucător i-a expirat contractul cu clubul său și condițiile de transferare s-au modificat atunci clubul la care mai este legitimat își arogă dreptul de a-l angaja și în continuare în condițiile vechiului contract. Bavarezii au criticat paragraful ca atare, ei dorind achiziționarea unor jucători cu contracte încheiate, dar atunci cînd au votat cei 36 de președinți din Bundesliga s-a produs stupoare: 35 au fost pentru menținerea paragrafului, contra unui singur vot, acela al lui Franz, care contestă singur jurisdicția de moment.

Exemplul următor vine să cimenteze această tactică a adversarilor celor de la Bayern München, care prin interesul și succesul sportiv, au determinat o explozie a sumelor privitoare la drepturile de TV, pe care liga le împarte la 36. Deci la toate cluburile profesioniste. Cum? Astfel: SAT 1, care a cumpărat Bundesliga, plătește ***130 de milioane DM***, postul Premiere alte ***75,*** iar de la UEFA, așadar din candrul celor 3 întreceri continentale, mai "vin" alte ***54 de milioane DM***. În total avem ***260 de milioane*** ce se divid participantelor, care apar doar de cîteva ori pe micul ecran și chiar retrogradatelor, în ciuda a 35 de prezențe la TV a clubului Bayern. Și atunci, întreabă Rummenigge, unde este dreptatea, ***"cînd noi sîntem folosiți de ligă ca o locomotivă, și apoi garați pe linie secundară"?***

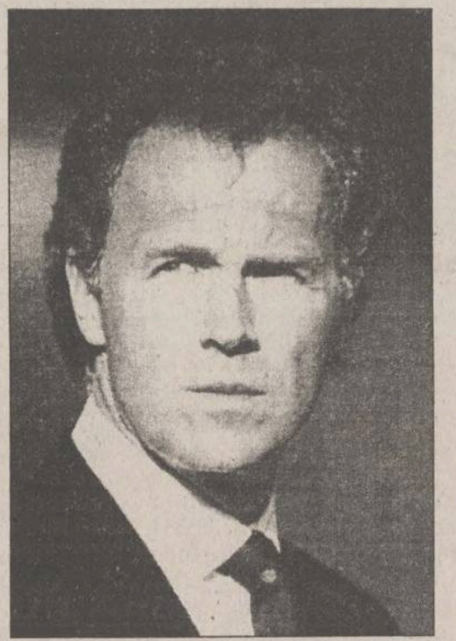
Pentru supremația lui Bayern, Beckenbauer se bate cu toată lumea

Avem de a face cu o conjurație Bundesliga-Bayern pe baza unor subiecte explozive și victoria, după părerea mea, o vor obține bavarezii, deoarece înființarea Super-Ligii Europei, cu Milan, Barcelona, Real Madrid, Ajax Amsterdam și celelalte cluburi de calibru, a devenit în actualele condiții, o cerință urgentă. Și atunci "giganții" Europei se vor separa prin constituirea unui campionat al Comunității, pe care o avem politic, economic și în structură cerută de piața liberă bazată pe cerere și ofertă, dirijată însă de calitate. Iar aici cred că spectatorii vor urmări meciurile Super-Ligii și nu o partidă Schalke-Duisburg.

Fotbalul lumii, lumea fotbalului

Barcelona n-a stat la discuții cu Valladolid

Spania. In cea de-a XIII-a etapă a campionatului de fotbal al Spaniei, formația FC Barcelona a întrecut cu scorul de 6-1 (3-0), pe teren propriu echipa Valladolid. Golurile au fost înscrise de Gheorghe Popescu (min. 11), Ronaldo (min. 31), Luis Enrique (min. 36), Jose Maria Bakero (min. 57), Luis Figo (min. 76), Roger Garcia (min. 81), respectiv Alen Peternac (min. 59). Partida a fost urmărită de 72.000 de spectatori. Primele locuri în clasament sînt ocupate de FC Barcelona, cu 31 de puncte, Real Madrid, cu 29 p, Deportivo La Coruna, cu 27 p, Betis Sevilla, cu 23 p, Valladolid, cu 23 p și Athletic Bilbao, cu 21 de puncte.

Anglia. Formatia Sheffield Wednesday a învins cu scorul de 2-0 (0-0) echipa Nottingham Forest, într-o partidă disputată luni, din cea de-a XIII-a etapă a primei ligi a fotbalului englez. Au marcat Orlando Trustfull (min. 63) și Benito Carbone (min. 85). La meci au fost prezenți 16.390 de spectatori. Pe primele locuri în clasament se află Newcastle, cu 28 de puncte, Liverpool, cu 26 p (un meci mai puțin disputat), Arsenal, cu 25 p, Wimbledon, cu 24 p, Chelsea, cu 23 p și Manchester United, cu 22 p.

Grecia. În cea de-a opta etapă a campionatului de fotbal elen s-au consemnat următoarele rezultate: Ionikos - Veria 0-1, Panahaiki - AEK 1-1, Edessaikos - Olympiakos 2-3, Panathinaikos - Paniliakos 3-0, OFI - Iraklis 1-0, Kastoria - Kalamata 1-2, Kavalla - Apollon 2-1, Xanthi - Athinaikos 2-3, Aris - PAOK 0-0. Lidera clasamentului este formația Olympiakos, cu 20 de puncte, urmată de Panathinaikos, cu 19 puncte și OFI, 18 puncte.

Gică Popescu și Ronaldo se felicită reciproc pentru victoria obținută

"Cazul Igna"

FIFA nu intervine în ancheta federației portugheze

Conducerea forului fotbalului mondial, prin secretarul său general, Sepp Blatter, a anunțat că FIFA nu va interveni în ancheta întreprinsă de federația portugheză privind scandalul de corupție în care este implicat clubul FC Porto, pentru un meci de acum 12 ani din cupele europene, arbitrat de românul Ioan Igna. "*Aceasta este o problemă internă a federației portugheze, iar FIFA nu se amestecă. Am luat notă și federația portugheză va avea tot sprijinul nostru și facem apel către toți să ajute autoritățile să-și îndeplinească misiunea"*, a declarat Blatter după întîlnirea cu președintele federației portugheze, Gilberto Madahil, aflat în vizită la Zürich.

FLASH FOTBALISTIC

Provizorat în Șoseaua Stefan cel Mare

Dinu - antrenor la Dinamo pînă în iarnă

După demisia antrenorului Marian Bondrea, echipa de fotbal Dinamo București va fi antrenată, provizoriu, de președintele clubului, Cornel Dinu. Acesta a confirmat ieri că va conduce antrenamentele formației, dar numai pînă în iarnă, cînd va fi numit un nou antrenor.

Decizii ale FRF

Dinamo ar putea rămîne fără Mohora

Ca urmare a unei invitații sosite pe adresa Federației Române de Fotbal, selecționata Ligii Cluburilor din România ar putea efectua un stagiu de pregătire în Argentina. Invitația îi este adresată echipei naționale a României, însă ea nu poate fi onorată, informează ofițerul de presă al FRF. Comisia de Apel a anulat deciziile Comisiei Campionatului Național, reprogramînd meciurile de juniori Constructorul Reghin - CS Tg.Mureș și Phoenix Baia Mare - Gloria Bistrița, în care CCN dictase 3-0 la seniori, pentru neprezentarea juniorilor. În zilele de 25-26 noiembrie va fi organizată la Hotel București Conferința Balcanică, la care vor fi prezenți toți președinții și secretarii generali ai federațiilor de fotbal din Balcani. Arbitrii implicați în "cazul Gorun" nu vor fi opriți de la delegări, așa cum s-a scris. Ei au termen pînă la 15 decembrie să dovedească faptul că l-au dat în judecată pe cel care a formulat sau scris afirmația calomnioasă apărută în presă. Comisia pentru Statutul Jucătorului: Cristian Vasc trebuie să-i returneze clubului FC Brașov suma de 8750 de dolari, pînă la 30 noiembrie. Dinamo trebuie să-i achite lui Narcis Mohora suma de 5000 de dolari, în cazul contrar jucătorul devenind liber. M. Rus, F. Manea și M. Panduru (toți de la Gloria Bistrița) sînt jucători liberi, fiindcă nu au primit banii din contracte. Claudiu Moldovan (Chindia) redevine jucătorul lui FC Inter Sibiu. "U" Cluj are termen pînă la 30 noiembrie să achite datoria către Inter Sibiu pentru jucătorul Dorin Zotincă. În caz contrar, fotbalistul revine la Sibiu.

Sanctiuni la Cluj

Bagiu rămîne interesat de Ilie Lazăr

Președintele clubului Universitatea Cluj, Sorin Bagiu, a declarat că este interesat în continuare de Ilie Lazăr. Bagiu s-a arătat surprins de declarația președintelui Jean Pădureanu care a declarat sîmbătă că nu l-a contactat nimeni din conducerea clubului "U" Cluj. Deși Ilie Lazăr costă între 180 și 200 milioane lei, la grilă, Bagiu speră că prețul jucătorului va scădea după negocierile dintre cele două cluburi. Sorin Bagiu a declarat că puține cluburi își permit să cumpere jucători la grilă. Trei fotbaliști de la Universitatea Cluj au fost sancționați luni de către conducerea echipei universitare. Portarii Mare și Ceclan, precum și fundasul Jula, au fost amendați cu cîte un milion de lei pentru prestația din partidele din deplasare, în special cea cu Steaua București. Sorin Bagiu, a declarat că "trebuia să intervenim, altfel jucătorii ar fi evoluat la fel, într-un mod nepermis și la celelalte două partide pe care le mai avem de disputat în acest tur de campionat". Următorul meci al echipei "U" Cluj se va disputa sîmbătă, în compania echipei Ceahlăul, pe teren propriu.

De ieri

Terry Venables este selecționerul Australiei

Antrenorul englez Terry Venables a acceptat ieri postul de selecționer al reprezentativei de fotbal a Australiei, relatează AP și Reuter. În vîrstă de 53 de ani, Venables a condus naționala Angliei la Euro '96, după care a demisionat din motive extra-sportive. El îl înlocuiește pe banca tehnică a Australiei pe Eddie Thomson, care a renunțat la post pentru a antrena echipa japoneză Sanfrecce Hiroshima. De remarcat că englezul va cîștiga 334.000 de dolari pe an, cu 30 % mai mult decît salariul pe care îl primea ca selecționer al echipei Albionului. "Sper să calific Australia la Cupa Mondială. Nu aș fi acceptat postul, dacă nu aș fi convins că pot să realizez acest lucru", a declarat Venables. Întrebat de ce a acceptat postul de selecționer al Australiei, el a răspuns: "Ceea ce m-a interesat cel mai mult a fost fotbalul la nivel de echipă reprezentativă. Am petrecut doi ani și jumătate la cîrma naționalei Angliei și a fost o perioadă minunată. Acum, am ocazia să ajung la Cupa Mondială și voi face tot ceea ce este posibil pentru a se întîmpla așa ceva". Pentru a se califica la turneul final din Franța, Australia va trebui să cîștige zona Oceaniei și să învingă în meciul de baraj cu cea de-a patra echipă clasată din zona Asiei. Pînă în prezent, Australia a fost prezentă o singură dată la un Campionat Mondial, în 1974.

Dacă doriți să obțineți un Certificat de Calificare Profesională în meseria de
GHID DE TURISM
Compania de Turism NET și Institutul Național de Formare și management pentru Turism București susține cursuri în acest domeniu între 11 noiembrie 1996 - 25 aprilie 1997
DURATA CURSULUI
24 de săptămîni (30 ore/săptămînă)
CONDIȚII DE ADMITERE
Diploma de Bacalaureat
salariat la o agenție de turism
limbi străine
adeverință medicală
minim 18 ani
TAXELE DE PARTICIPARE
620.000 lei în trei rate
GRĂBIȚI-VĂ!
Cursurile încep pe data de 1 decembrie
Noi vă școlim, noi vă dăm atestat!

CONY SAT
STUDIOUL DE TELEVIZIUNE IAȘI
ora 20.00
NOU!
Cel mai bun film al zilei
" INIMA FLĂMÎNDĂ "
regia: LUIGI ACQUISTO
cu: Nick Karrafa
Kimberley Davenport

PANORAMIC

Handbal feminin

Adversarele echipelor românești în sferturile de finală

Ieri a avut loc tragerea la sorți a sferturilor de finală a Cupelor Europene la handbal feminin. În Cupa Cupelor, Șuiorul Baia Mare va juca în compania echipei germane Leipzig. Oțelul Galați va întîlni formația Debrețin (în Cupa EHF), în timp ce, în City Cup, Rapid și Silcotub vor juca împotriva echipelor Ikast (Danemarca) și, respectiv, Bethune (Franța). Silcotub și Șuiorul vor juca meciurile tur acasă, iar Oțelul și Rapid vor evolua în deplasare.

Formula 1

Renault testează motorul pentru sezonul 1997

Motoristul francez Renault, a intrat în probe alături de echipa Williams cu propulsorul Renault V10 RS9 ce va dota team-ul britanic în sezonul 1997. Pe pista de la Castelle, canadianul Jacques Villeneuve, va proba pînă azi acest nou produs francez. Este vorba tot despre un motor în 10 cilindri, dar total schimbat față de cel care a dominat alături de echipa engleză sezonul 1996 (RS8). Producătorul francez este decis să aducă pentru Williams cel mai bun motor pentru ediția de adio a Campionatului Mondial (Renault se va retrage din F1 la sfîrșitul sezonului 1997). Bilanțul firmei Renault în Marele Circ este de 269 MP disputate, 86 de victorii (66 obținute cu V10, care a concurat în F1 din 1989, pînă în prezent) și 122 pole position. În această perioadă Renault a cucerit 5 titluri mondiale la constructori (din '92 pînă în '96) și 4 titluri mondiale la piloți (Mansell, Prost, Schumacher și Hill).

La JO din 2000

Femeile vor concura la haltere

Președintele Comitetului Internațional Olimpic, Juan Antonio Samaranch, a anunțat că la ediția JO de vară de la Sydney va figura în program și proba feminină de haltere, în condițiile în care numărul sportivelor prezente la această competiție va fi de 40 % din totalul participanților. Totodată, Samaranch a precizat că în concursurile olimpice de handbal și hochei pe iarbă vor lua parte 10 echipe, față de 8 cîte au fost la Atlanta.

Tot mai aproape de Primera Division

Karembeu a devenit indezirabil la Sampdoria

În timpul partidei din etapa a IX-a a campionatului italian, mijlocașul francez de la Sampdoria, Christian Karembeu, a fost în permanență atacat verbal din tribune, de către suporteri, care - revoltați de tratativele purtate cu Real și Barcelona pentru transferul francezului - l-au avut în "colimator" pînă cînd a fost înlocuit. Francezul a declarat: "Am înțeles pentru prima dată ce înseamnă să fi renegat de suporterii genovezi". Pentru Karembeu, duminică, cu Lazio ar putea fi ultima partidă sub culorile Sampdoriei. În legătură cu prestația lui din ultimul meci, antrenorul Eriksson a declarat: "Trebuie să se regăsească foarte repede. Nu a jucat nici măcar la 50% din capacitatea sa. Adevăratul Karembeu ar fi putut pune în dificultate Parma de unul singur".

Un record în pericol

Balbo este la trei goluri de Van Basten

Mulțumită celor două goluri marcate în partida cu Cagliari, Abel Balbo a urcat în clasamentul marcatorilor "stranieri" din Serie A. În momentul de față, mai sînt doar trei goluri între el și Marco Van Basten, jucătorul străin care a realizat cele mai multe goluri în Serie A, după redeschiderea frontierelor. Van Basten are în cont 90 de goluri, iar argentinianul 87 (32 înscrise pentru Udinese și 55 pentru Roma).

Sport la TV

9,45 - Pro TV: Sport la minut; 10,30 - Eurosport: Motociclism. Retrospectiva sezonului; 12,30 - Eurosport: Fotbal. Cupa UEFA. Turul a treilea - prima manșă; 15,00 - Eurosport: Tenis. Turneul campionilor de la Hanovra, Germania (d); 18,05 - Pro TV: Sport la minut; 18,45 - TVR 1: Baschet feminin. Cupa "Liliana Ronchetti". ACRO București - ȚSKA Moscova (r II, d); 20,00 - Eurosport: Tenis. Turneul campionilor (d); 21.30: Fotbal. Liga Campionilor. Steaua - Atletico Madrid (d); 21.30 - RTL: Fotbal. Liga Campionilor. Widzew Lodz - Borussia Dortmund (d); 22,00 - Eurosport: Patinaj artistic. Circuitul campionilor - prima etapă, Springfield, SUA; 23,00 - Europa Nova: Fotbal. Rezumatul meciurilor din Prima Ligă engleză; 23,45 - TVR 2: Fotbal. Liga Campionilor. Manchester United - Juventus (înreg); 0,20 - Pro TV: Sport la minut; 1,00 - Eurosport: Tenis-magazin. Campionatele mondiale de dublu de la Hartford, SUA.

Gimnastica aerobică a prins rădăcini la Iași!

■ *interviu cu prof. Gineta Stoenescu, animatoarea principală a acestui sport în România*

În zilele de 3-4 decembrie, la București, se va desfășura prima ediție a Campionatelor Naționale de gimnastică aerobică, la care va participa și echipa profesorului Constantin Radu, CSS Gim Conrado Iași. Pentru prima dată, în România, se organizează o competiție la acest nivel, un mare merit revenind doamnei Gineta Stoenescu, profesor universitar la Universitatea Ecologică din București, care de 25 de ani colaborează cu prof. C. Radu, și de cîțiva ani, cu antrenoarea Cătălina Radu.

Titlul mondial obținut recent în proba de "trio" la Campionatele Mondiale de la Haga a atras atenția ziariștilor români asupra acestei discipline. Doamna Stoenescu, care s-a aflat la Iași pentru obișnuita "supervizare" a tinerelor ieșence, a avut amabilitatea să ne acorde un interviu.

- De cît timp activați în gimnastica românească ?

- Sînt angajată a Federației din 1950, iar la Politehnica bucureșteană de 35 de ani. Am avut o perioadă de cinci ani de așa-zisă pauză (am activat și în această perioadă), iar acum predau la Universitatea Ecologică din București, cursurile de gimnastică ritmică, expresie corporală, gimnastică aerobică de întreținere ("fitness") și gimnastică aerobică sportivă.

- Cum a pornit ideea gimnasticii aerobice în țara noastră?

- F.R. de Gimnastică, pe linia Federației Internaționale (FIG), prin președintele Nicolae Vieru (care este și vicepreședinte FIG), s-a angajat să creeze în România o Comisie de gimnastică aerobică sportivă, deoarece s-a constatat că acest sport "prinde" tot mai mult, la toate categoriile de vîrstă. La propunerea Biroului Federal, s-a constituit Comisia Națională, iar N. Vieru a propus ca eu să fiu președintele acestei Comisii. Vicepreședinți sînt Elena Firea (prof. univ.) și Grațiela Rîpeanu. Mai avem o secretară generală, și sîntem, în total, 11 membri ai BF. M-am implicat și eu în pregătirea sportivilor, dar numai alături de antrenorii titulari, Marcela Fumea (mi-a fost elevă) și Gabriel Popescu.

-A trecut puțin timp de la apariția acestui atractiv sport la noi, dar avem rezultate excelente...

- Așa este, avem doar doi ani de la înființare. În primul an, am obținut o medalie de argint (trio) și un loc IV la individual masculin, la CM de la Paris. În acest an, la CM de la Haga, am obținut locul I și medalia de aur la "trio", din nou locul IV la individual masculin, iar la cuplu și individual feminin, locurile VIII, cu care nu am trebuia să intrăm în finală. Nu a fost posibil, deoarece actualul regulament spune că țara organizatoare își poate introduce automat reprezentanții în finală, indiferent de locul ocupat în prima fază! Iată și alte rezultate de vîrf ale sportivilor noștri, în această scurtă perioadă: toate locurile I la Cupa Malybu (Ungaria), trei locuri I și alte poziții pe podium în Bulgaria, la Campionatele Naționale "Open", la fel în Franța, tot la Campionatele "Open" (unde am pierdut doar titlul la fete). Reprezentanții noștri au mai participat la Campionatele AN. AC (SUA - Orlando) și la Internaționalele IAF (Japonia), competiții cu alt regulament față de FIG, dar la care au intrat în finale. Dat fiind carențele de regulament ale acestor ultime federații, au apărut diferențe de punctaj față de competițiile recunoscute de FIG, iar aceste federații au hotărît să se alinieze la regulamentele FIG.

- Care este motivul vizitei dumneavoastră la Iași?

- Acum 25 de ani, la un concurs de ansambluri, prof. C. Radu mi-a propus să colaborăm la gimnastica ritmică de masă. Timp de 10 ani, prof. C.Radu a lucrat cu mare pricepere metodică și tehnică compozițiile, în coregrafia subsemnatei, obținînd în fiecare an locurile I. În paralel cu probele de ansamblu, am trecut la probele individuale și la gimnastica ritmică sportivă, la care s-au obținut titlurile naționale, timp de 10 ani, la categoriile claselor II - IV, V - VIII, IX - XII. După acești zece ani, am hotărît să trecem la gimnastică ritmică de performanță, pe categorii.

Profesorul C. Radu își amintește: "După acei primi zece ani, clubul a reușit să obțină rezultate deosebite pe plan național, atît la individual, echipe, cît și la ansambluri, ceea ce a determinat convocarea unora dintre sportivele pregătite de mine la loturile naționale: Roxana Avasilcăi, Raluca-Gabriela Valache, Marilena Amironesei, Iulica Ciobănică. Ele au participat cu lotul național la Campionate Balcanice, Europene, Mondiale, cea mai bună performanță fiind locul III la C.E."

Revenind la întrebare, prof. Gineta Stoenescu specifică: "După înființarea Comisiei Naționale de Gimnastică Aerobică Sportivă, acum doi ani, în 1996 se organizează prima ediție a Campionatului Național Școlar și Universitar, la București. L-am îmboldit pe prof. C. Radu, suflet vîndut gimnasticii, să participe la aceste campionate și, după acordul lui, am făcut ultimele pregătiri, pe linie tehnică și metodică. Cunoștințele pe care le-am obținut la ultimele două cursuri intercontinentale de gimnastică aerobică sportivă, sper că vor ajuta sportivele de la CSS Gim Conrado, în cadrul campionatelor de pe 3-4 decembrie, la care vor participa în două probe: ansambluri și individual feminin, fixate prin regulament la CN Școlar. Spre deosebire de gimnastica ritmică sportivă, la aerobică pretențiile sînt foarte ridicate, pe linia elementelor de forță statică și dinamică, mult mai dificile. Pe linia pregătirii generale și specifice pe care o face prof. Radu, sînt convinsă că elevele lui vor obține rezultate excelente și la acest campionat. Concurența va fi ridicată, fiind deja înscrise 10 ansambluri și 30 de concurente la individual, dar înscrierile nu s-au încheiat!

Rezultatele de excepție ale României, față de ale unor țări cu mare tradiție (Brazilia, SUA, Japonia, Coreea, Spania), l-au determinat pe președintele Federației, Dan Luca (directorul reprezentanței firmei Ciba - Geigy în România) să solicite organizarea în România a următoarei ediții a CE, pentru CM fiind, deja, înscrisă, Australia. **(G. A.)**

PS În exercițiul pe care l-a prezentat la Haga, "trioul" României a executat un element în premieră mondială: "Airborne" la 720 de grade, aprobat de FIG! A mai fost aprobat un element , denumit "Nezezon", după numele lui Andrei Nezezon, din lotul României, realizat, deasemenea, în premieră mondială.

Chiar dacă promovarea s-a îndepărtat

Nu trebuie irosit acest campionat!

La sfîrșitul partidei Politehnica - Cetatea din acest campionat, Silviu Stănescu, aflat atunci la cîrma formației nemțene, declara că Poli are cea mai bună echipă din serie. După meciul de sîmbătă dintre Politehnica și Dunărea, același antrenor a spus că obiectivul ultimelor etape ale turului este de a se convinge dacă Poli poate avea pretenții la locul 1.

Punînd cap la cap aceste declarații și aducîndu-ne aminte de faptul că la venirea în Iași, Silviu Stănescu a spus că promovarea nu este încă jucată, putem crede că Politehnica nu a renunțat încă la ideea promovării. Privind însă cu realism clasamentul actual, putem afirma că visurile de reîntoarcere după numai un an în prima ligă sînt aproape simple iluzii. Politehnica este devansată în clasamentul adevărului cu 9 puncte de actualul lider, Dacia Unirea Brăila și cu 11 puncte de Foresta Fălticeni. Și nu mai sînt decît două etape pînă la jumătatea campionatului! Bineînțeles există și varianta unui retur de forță a formației din Copou, însă există destule zvonuri care afirmă că multe dintre meciurile din retur ale principalelor contracandidate la D.N. vor fi foarte ușor pronosticate de cunoscători... Ținînd cont de toate acestea consider că promovarea în acest sezon este mai mult o Fata Morgana.

În actuala conjunctură foarte important mi se pare a fi modul în care Politehnica va folosi returul campionatului. Comoda dar în același timp și responsabila poziție de arbitru a promovării, poate crea multe avantaje echipei ieșene. Principalul aspect care trebuie luat în considerare este rezolvarea carențelor mai vechi ale Politehnicii, completarea posturilor deficitare din lot și formarea unei formații solide, care în sezonul viitor să nu aibă nici o problemă în serie. În plus, într-o jumătate de campionat fără miză se pot roda și cîțiva tineri de talent care pot prelua ștafetă de la jucătorii mai în vîrstă și pot deveni titularii de mîine ai "alb-albaștrilor". Așadar, timp este! Rămîne să fie folosit cum trebuie! **(Ovidiu MINEA)**

Tenis pe meridiane

Hingis a "demolat-o" pe Spîrlea

Luni a început la arena "Madison Square Garden" Mastersul feminin la tenis de cîmp. Din păcate, la prima ei participare la acest prestigios turneu (dotat cu premii de 2 milioane de dolari), jucătoarea română Irina Spîrlea a fost învinsă de elvețiana Martina Hingis (cap de serie nr.7) cu 6-1, 6-2. Partida a durat numai 40 de minute și a avut un singur sens, Spîrlea comițînd nu mai puțin de 25 de erori neprovocate. E de ajuns să amintim că Hingis a cîștigat primele cinci game-uri consecutive, fără a-i da adversarei sale măcar o singură șansă de a realiza break-ul. "Pentru prima dată am obținut victoria la un turneu în New York. Mi-a plăcut cum am jucat, pentru că nu am greșit deloc. Cînd ciștigi cu un astfel de scor, nu mai sînt prea multe de comentat", a declarat după victoria în fața Irinei tînăra jucătoare elvețiană. În următoarele două partide din primul tur, Lindsay Davenport (SUA nr.8) s-a impus în fața Barbarei Paulus (Austria) cu 6-3, 6-2, iar Iva Majoli (Croația) a dispus de Anke Huber (Germania nr.6) cu 7-5, 6-3.

Martina Hingis exprimîndu-și bucuria după victorie

Gabriela Sabatini și-a luat adio în mod oficial de la tenisul profesionist, luni seară, în cadrul unei ceremonii care a precedat primele întîlniri ale Mastersului feminin de la New York. "Sînt mulțumită de cariera mea de jucătoare de tenis și nu am nici un regret. Sper ca și de acum înainte să fac totul la fel de bine", a declarat campioana sud-americană. În timp ce fanii ei scandau "Gaby, Gaby" și fluturau drapele argentiniene, pe un ecran gigant erau proiectate imagini ale principalelor momente din cariera sa. La ceremonie au participant și primele jucătoare din clasamentul WTA, Steffi Graf și Monica Seles.

Turneul Campionilor: Krajicek l-a învins pe Chang

Olandezul Richard Krajicek (cap de serie nr. 8) a produs prima surpriză la Masters-ul de la Hanovra, învingîndu-l în două seturi (6-4, 6-4) pe al doilea jucător al lumii, americanul Michael Chang, după o partidă care a durat 62 de minute. "Este cea mai bună performanță a mea de la Wimbledon pînă acum, performanță obținută în fața unui jucător de top. Sînt foarte mulțumit de jocul meu, în special de serviciu și forehand", a declarat Krajicek, cel care s-a calificat "la mustață" pentru Turneul Campionilor din acest an. Întrebat de ce a scăzut randamentul său după triumful de la Wimbledon, olandezul a spus: "Reușisem să îmi realizez un vis - un vis de o viață. Trebuie să treacă o perioadă, pînă cînd să îmi stabilesc obiective noi". Chang a recunoscut că a avut mari probleme cu returnarea serviciului: "Richard a servit excelent. El a venit la Hanovra știind că nu are nimic de pierdut. Este foarte relaxat, tocmai pentru că este ultimul pe listă, iar această stare s-a simțit în felul în care a jucat". În grupa roșie, Boris Becker (Germania, nr. 6) l-a învins pe rusul Evgeny Kafelnikov (nr. 3) în două seturi: 6-4, 7-5.

Primii doi clasați în fiecare grupă se califică în semifinale.

Cupa Davis: Echipa Suediei pentru finala cu Franța

Căpitanul nejucător al echipei de Cupa Davis a Suediei, Carl-Axel Hageskog, a anunțat numele celor patru jucători convocați pentru finala cu Franța, programată la Malmö în perioada 29 noiembrie - 1 decembrie. Aceștia sînt: Thomas Enqvist, Stefan Edberg - pentru meciurile de simplu, Nicklas Kulti și Jonas Bjorkman - pentru dublu. Echipa Franței îi va avea în componență pe Cedric Pioline, Arnaud Boetsch, Guy Forget și Guillaume Raoux.

Mark Philippoussis s-a despărțit de McNamara

Jucătorul australian Mark Philippoussis l-a demis pe antrenorul său, Peter McNamara, după numai trei luni de colaborare. Fost campion de dublu la Wimbledon, McNamara devine astfel al treilea antrenor de care Philippoussis se desparte în acest an, după Nick Bollettieri și Todd Viney. Australianul a precizat că despărțirea de McNamara a fost una amiabilă. Pînă la găsirea unui nou antrenor, Mark va lucra cu Tony Roche, cel care se ocupă de pregătirea echipei de Cupa Davis a Australiei.

Openul Australiei: Peste 7,5 milioane de dolari premii

Organizatorii primului turneu al anului 1997, Australian Open, au anunțat că premiile totale vor fi de 7,54 milioane de dolari. Învingătorul la simplu va primi 464.500 de dolari (masculin), respectiv 430.400 (feminin). Turneul va fi găzduit de "National Tennis Center" în perioada 13-26 ianuarie. Campionii en titre, germanul Boris Becker și americana Monica Seles, și-au confirmat prezența la Australian Open, relatează AP.

Rugby, Divizia Națională

Campionatul s-a terminat, Dinamo mai joacă încă

Participarea echipei noastre campioane în Conferința Europeană, un fel de Cupa Campionilor a rugbiului (unde a realizat rezultate mai mult decît onorabile, nereușind însă calificarea în sferturile competiției), a determinat amînarea a nu mai puțin de patru partide, lucru ce a determinat o coborîre pînă pe locul zece, cu 15 puncte în clasament. Calculînd diferența față de prima clasată în momentul de față, Steaua, care este de 13 puncte, reiese că nu mai există nici măcar posibilitatea teoretică ca echipa campioană să se mai vadă pe prima poziție, deci campioană de toamnă, în schimb poate răsturna "dușmanii de moarte" - pe steliști, acordînd doar un singur punct timișorenilor, în ultimul joc restanță, care se dispută în București. Cu un program infernal de jocuri (sîmbătă a jucat la Lupeni, și a învins greu, cu scorul de 27-25, astăzi joacă acasă, în compania Științei Petroșani, urmat de un scurt intermezzo lejer la Constanța, cu CFR), dinamoviștii pot totuși reuși o clasare pe a doua poziția a clasamentului, lucru ce le-ar da posibilitatea abordării cu optimism a returului de campionat, cu gîndul către un nou titlu. Reprezintă în acest moment cel mai redutabil team românesc... **(S.H.)**

1. Steaua	11	8	1	2	360-160	28
2. Farul Constanța	11	7	1	3	287-190	26
3. "U" Timișoara	10	7	2	1	250-175	26
4. "U" Cluj	11	7	1	3	242-175	26
5. Baia Mare	11	6	1	4	195-165	24
6. Grivița Castor	11	5	0	6	188-215	21
7. CSM Forest Sibiu	11	3	2	6	236-241	19
8. Dinamo	8	5	0	3	184-137	18
9. Rapid Metrorex IMGB	11	3	1	7	185-298	18
10. Știința Petroșani	10	3	1	6	124-176	17
11. Minerul Lupeni	11	2	0	9	147-266	15
12. CFR Constanța	10	2	0	8	104-304	14

PRONOSPORT

■ *concursul din 23-24 noiembrie*

1. FC Național - Steaua: 1,X,2 (locul II, 32 p; locul I, 32 p). Este derbiul turului, meciul care va stabili campioana de toamnă. Tripla e obligatorie!

2. CF Chindia - Oțelul: 1,2 (locul 12, 20 p; locul 3, 29 p). Profitînd de criza de la Chindia, gălățenii ar putea încerca o nouă lovitură. Ambițiile tîrgoviștenilor nu sînt, însă, de neglijat...

3. Jiul - Gloria Bistrița: 1 (locul 6, 22 p; locul 17, 12 p). După catastrofa de la Brașov, minerii au mari șanse de reabilitare în fața unei formații în derivă!

4. Dinamo - Farul:1 (locul 4, 25 p; locul 9, 21 p). Chiar cu Dinu la timonă, dinamoviștii nu se pot împiedica de nava constănțeană.

5. FC Argeș - FC Brașov:1 (locul 8, 21 p; locul 16, 15 p). Deși Brașovul pare a se afla în revenire, e greu de presupus că vor reuși vreo minune în Trivale...

6. Univ. Craiova - Rapid: 1 (locul 14, 18 p; locul 7, 22 p): Situația de fapt conduce la un pronostic echilibrat. Dar tradiția ne contrazice. Știați că echipa din Giulești n-a cîștigat niciodată în Bănie?

7. Poli Timișoara - AS Bacău: 1 (locul 18, 12 p; locul 13, 19 p). Încă un "1" solist, asta deoarece campionatul DN dă semne de "întoarcere la linie"...

8. "U" Cluj - Ceahlăul: 1 (locul 5, 22 p; locul 11, 20 p). Echipa clujeană se arată într-o perioadă fastă. Nu excludem o replică puternică a nemțenilor.

9. Sp. Studențesc - Petrolul: 1,X (locul 10, 20 p; locul 15, 15 p). În Regie se cîntă des "după ploaie vine soare", dar și reciproca e valabilă. De inconstanța proverbială a Sportului pot profita "găzarii"....

10. Chelsea - Newcastle: X,2 (locul 5, 23 p; locul 1, 28 p): Echipa lui Dan Petrescu întîlnește un lider destul de motivat, avînd în vedere semieșecul de sîmbătă, pe teren propriu...

11. Nottingham - Blackburn X (locul 20, 8 p; locul 19, 8 p). Derbiul codașelor campionatului englez va fi destul de încrîncenat. Și atunci cînd ambele echipe își doresc victoria, e posibil egalul!

12. West Ham - Derby County 1. (locul 13, 15 p; locul 11, 17 p). Un meci între două echipe de mijlocul clasamentului, în care gazdele au prima șansă...

13. Arsenal - Tottenham 1,2. (locul 3, 25 p; locul 7, 20 p). Un alt derby, de data aceasta londonez. Chiar dacă Arsenal e mai bine plasată, "the spurs" au fost întotdeauna capabili de surprize! **(N.G.)**

Concursul interredacțional PRONO R

1. FC Național - Steaua X
2. CF Chindia - Oțelul X
3. Jiul - Gloria Bistrița 1
4. Dinamo - Farul 1
5. FC Argeș - FC Brașov 1
6. Univ. Craiova - Rapid 1
7. Poli Timișoara - AS Bacău X
8. "U" Cluj - Ceahlăul 1
9. Sp. Studențesc - Petrolul X
10. Chelsea - Newcastle 2
11. Nottingham - Blackburn X
12. West Ham - Derby County 1
13. Arsenal - Tottenham 1.

Fotbal - Divizia C

Scor de maidan la Iași

Duminică a avut loc o nouă etapă, a 21-a, din campionatul Diviziei C la fotbal, care s-a încheiat cu următoarele rezultate: Tepro Iași - Progresul Iași 3-0, CFR Citadin Iași - Moldova Cristești 3-0, RATC Iași - Unirea Mircești 4-0, Voința Moțca - Voința Mogoșești 3-1, Fortus Iași - Victoria Belcești 12-0!!!, Olimpia Popricani - FC Viitorul Tg. Frumos 3-3, Viitorul Pașcani - Metalul Podu Iloaie 2-0 și Unirea Ruginoasa - Foresta Ciurea 4-1. După ce echipele Unirea Valea Seacă și Gloria Boureni au fost excluse din campionat pentru mai multe neprezentări, Asociația Județeană de Fotbal a primit o înștiințare din partea echipei Gloria Bălțați, prin care aceasta precizează că se retrage din competiție din lipsă de fonduri. În aceste condiții, partea de sus a clasamentului arată astfel: 1. Fortus Iași 51 p; 2. Mobila Iași 43 p; 3. CFR Citadin Iași 42 p; 4. Viitorul Pașcani 34 p; 5. Tepro Iași 32 p; 6. Unirea Ruginoasa 31 p; 7. RATC Iași 29 p. Etapa a 22-a se desfășoară duminică 24 noiembrie și conține următoarele partide mai interesante: FC Viitorul Tg. Frumos - Viitorul Pașcani, Metalul Podu Iloaie - Fortus Iași, Siretul Pașcani - Tepro Iași și Progresul Iași - Mobila Iași. **(L.M.)**

MONITORUL EXTERN

Drapele în bernă pe teritoriul Rusiei

Numărul victimelor exploziei din Daghestan a ajuns la 64

Marți a fost zi de doliu național în Rusia, în memoria victimelor exploziei din Daghestan, informează REUTER. Luni noaptea, au fost recuperate de sub dărîmături alte opt cadavre, numărul victimelor ajungînd astfel la 64. Printre morți se află și 20 de copii. Surse oficiale afirmă că au fost salvate 103 persoane, printre care și patru copii. Explozia de sîmbătă noaptea a aruncat în aer un bloc de nouă etaje, locuit de militari și familiile acestora. Clădirea nu era conectată la rețeaua de gaze naturale, de aceea poliția presupune că este vorba de un atentat. Președintele Boris Elțîn a declarat ziua de marți drept zi de doliu național. Drapelele au fluturat în bernă, iar programele radio și TV nu au avut voie să transmită emisiuni de divertisment, în semn de respect pentru victimele deflagrației.

Pentru deturnarea unui avion

O femeie palestiniană a fost condamnată la 12 ani închisoare

Un tribunal german a condamnat, ieri, o femeie palestiniană la 12 ani închisoare, pentru implicare în deturnarea, în 1977, a unui avion german de pasageri ce zbura spre Somalia, relatează REUTER. Souhaila Andrawes, 43 de ani, este singura supraviețuitoare dintre cei patru palestinieni care au deturnat avionul Lufthansa și au ucis pilotul. Andrawes a fost găsită vinovată de crimă, tentativă de crimă și șantaj. Aceasta a susținut, însă, că nu ea este responsabilă pentru împușcarea pilotului, Juergen Schumann. Palestinienii au deturnat avionul pentru a cere eliberarea din închisoare a 11 membri ai Armatei Roșii Germane (RAF) - formațiune de extremă stînga ce simpatiza cu mișcarea palestiniană de eliberare. Tragedia a luat sfîrșit cinci zile mai tîrziu, cînd o formațiune de comando a luat cu asalt avionul pe aeroportul din Mogadicio, ucigînd trei dintre cei patru pirați ai aerului și eliberînd cei 86 de pasageri.

Trupele ruse trebuie să se întoarcă acasă

Cecenii fac presiuni asupra Moscovei

Liderii separatiștilor ceceni au intensificat, luni, presiunile asupra Moscovei pentru retragerea ultimelor forțe ruse din provincia separatistă, înaintea organizării alegerilor locale, programate pentru luna ianuarie 1997, informează agenția Interfax. Potrivit președintelui Parlamentului cecen, Akhyad Idigov, prezența celor două brigăzi ruse ar putea destabiliza procesul electoral prin care populația din regiunea distrusă de război este chemată să-și aleagă un nou lider și un nou legislativ. "Ei (trupele, n.n.) reprezintă cel mai mare factor de destabilizare din Republică", a declarat Akhyad Idigov. "Așa-zisa «A treia Forță» poate profita oricînd de prezența ei pentru a recurge la provocări de natură militară", a declarat Idigov, referindu-se la misterioasele forțe acuzate de ambele părți că subminează eforturile de pace. Rusia, care a trimis, în 1994, trupe pentru a stopa încercarea de obținere a independenței de către Cecenia, a retras majoritatea militarilor din regiune, în urma încheierii unui acord de pace nefavorabil Moscovei.

Comunitatea internațională ia apărarea parlamentului de la Minsk

SUA nu sînt de acord cu manevrele președintelui din Belarus

■ *Adunarea Atlanticului de Nord consideră că atitudinea lui Lukașenko a fost "ilegală, nedemocratică și uneori chiar nebunească"* ■ *primul-ministru a demisionat* ■

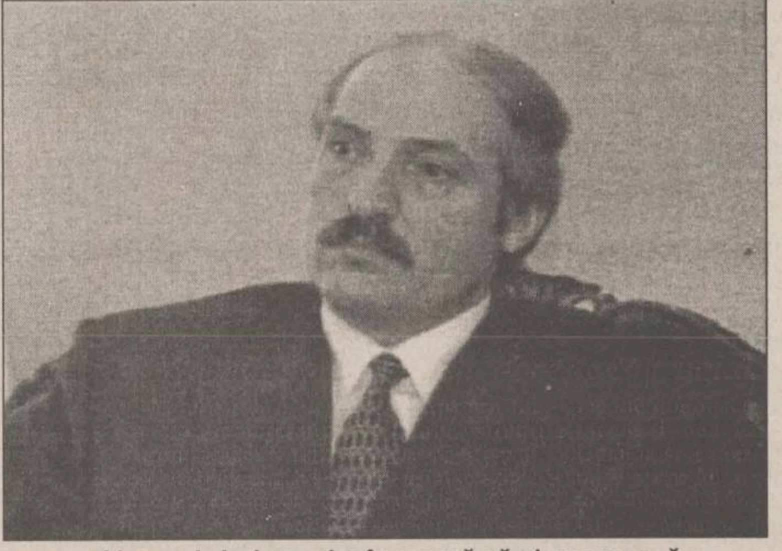
Alexandr Lukașenko încearcă să-și sporească prerogativele prezidențiale printr-un referendum

Îngrijorarea comunității internaționale a sporit, ieri, în urma luptei aprige pentru putere dintre Palamentul de la Minsk și președintele fostei republici sovietice Belarus, ***Alexandr Lukașenko***, relatează REUTER. Statele Unite și Organizația Tratatului Nord-Atlantic s-au alăturat Parlamentului în lupta sa cu președintele Lukașenko.

Alexander Lukașenko încearcă, printr-un referendum programat pentru 24 noiembrie, să modifice Constituția pentru a-și extinde prerogativele. Oponenții săi l-au acuzat că încearcă să instituie dictatura, iar membri ai Parlamentului au declarat, luni, că au inițiat moțiunea de suspendare a președintelui.

"Statele Unite cred că este o criză care provoacă daune sistemului politic. În viziunea noastră, în Constituția Republicii Belarus nu există nici o bază legală pentru măsura pe care a adoptat-o președintele Lukașenko", a declarat, la Washington, purtătorul de cuvînt al Departamentului american de Stat, Glyn Davies. La Paris, membrii Adunării Atlanticului de Nord s-au raliat, la rîndul lor, Parlamentului de la Minsk. Președintele Adunării, Karen Voight din Germania, a declarat că atitudinea lui Lukașenko a fost ***"ilegală, nedemocratică și uneori chiar nebunească"***.

Președintele Lukașenko era, ieri, din ce în ce mai izolat, după demisia unui aliat-cheie, respectiv primul ministru Mihail Chingir, dar continua să exercite presiuni pentru organizarea referendumului. Premierul, care a rămas credincios președintelui în perioada de criză politică, a demisionat luni, raliindu-se opoziției. Ministrul Muncii, Alexander Sosnov, a demisionat la rîndul său.

Elțîn a cerut politicienilor din Belarus să dea dovadă de "bun simț"

Președintele rus ***Boris Elțîn*** a făcut, ieri, un apel la ***"bun simț"*** și a subliniat necesitatea ajungerii la un compromis în statul vecin, Belarus, declarîndu-se îngrijotat de tensiunile existente în regiune. Purtătorul de cuvînt prezidențial, Serghei Iastrjembski, a precizat că președintele rus a avut o întîlnire de circa 90 de minute cu premierul Victor Cernomîrdin, în cadrul căreia s-a luat în discuție și situația din Belarus. ***"Președintele și premierul s-au arătat îngrijorați de tensiunea crescîndă din republica vecină și au făcut apel la bun simț și la arta compromisului politic, pentru a tempera disensiunile existente între politicieni"***, a afirmat Iastrjembski. Acesta este prima întîlnire oficială a președintelui Elțîn, de la intervenia pe cord deschis suportată în urmă cu două săptămîni.

Tensiuni între sîrbi

Conflict între armată și președintele Republicii Srpska

Ofițerii superiori ai armatei sîrbilor bosniaci au negat, ieri dimineața, că ar fi ajuns la un acord cu conducerea politică de la Pale asupra transferului autorității militare, așa cum anunțaseră liderii civili ai Republicii Srpska, relatează REUTER. Cartierul general al armatei de la Han Pijesak, aflat sub controlul generalului Ratko Mladic, a emis un comunicat în care se afirmă că mass-media sîrbă a prezentat eronat rezultatul întîlnirii de luni dintre liderii de la Pale și delegați ai armatei, comandate încă de Mladic.

Presa sîrbă, ținută strict sub controlul autorităților civile, anunțase, luni seara, că președintele Biljana Plavsic a ajuns la un acord cu generalii demiși asupra transferului autorității militare către cei pe care ea i-a desemnat. Comunicatul cartierului general al armatei sugerează că cele șapte ore de negocieri între liderii politici și comandanții militari ai entității statale sîrbe din Bosnia, desfășurate la Banja Luka, nu au dus nici măcar la o înțelegere de principiu între Plavsic și cei șase generali cu care s-a întîlnit.

În documentul citat se lansează, totodată, propunerea ca Plavsic să îl întîlnească personal pe generalul Mladic, astăzi, pentru a încerca găsirea unei soluții de compromis. Acesta este primul comunicat al armatei sîrbilor bosniaci în care este menționat direct numele lui Mladic.

Cedînd presiunilor occidentale, Biljana Plavsic l-a destituit pe Mladic, precum și pe toți cei din anturajul acestuia. Ratko Mladic, văzut de sîrbi ca un erou național, este pus sub acuzare de către tribunalul ONU de la Haga pentru "genocid și crime împotriva umanității", în legătură cu acțiunile sale militare din timpul conflictului din Bosnia. Mladic, despre care se spune că ar fi foarte bolnav, nu a părăsit în ultima perioadă cartierul său general de la Han Pijesak. El a refuzat să părăsească structurile de conducere ale armatei, în favoarea unui general mult mai puțin cunoscut, Pero Colic, iar ofițerii din anturajul lui Mladic au avertizat că gestul președintelui Plavsic poate diviza forțele armate și aduce Republika Srpska în pragul unui conflict inter-sîrb.

Peste cîteva zile

Elțîn va fi transferat în stațiunea medicală Barviha

Președintele rus, în timpul unei întrevederi cu premierul Cernomîrdin (stînga)

Președintele rus ***Boris Elțîn*** va părăsi probabil, la sfîrșitul acestei săptămîni, spitalul în care se reface după operția de by-pass coronarian pe care a suportat-o cu două săptămîni în urmă, informează AP. El se va odihini în continuare într-o stațiune medicală, Barviha, a declarat purtătorul de cuvînt prezidențial Serghei Iastrjembski. Acesta a mai precizat că președintele a avut întîlniri cu membri familiei și ai staff-ului său, a efectuat mai multe plimbări și a făcut chiar și o saună. Președintele a avut, ieri, o întrevedere de 90 de minute, cu premierul Viktor Cernomîrdin, în care au fost luate în discuție diverse probleme, printre care și cea a tensiunii crescute din republica vecină Belarus. ***"În curînd, toată lumea va simți că președintele s-a reîntors la masa de lucru"***, a subliniat Cernomîrdin. Medicii au declarat însă că vor mai fi necesare încă cîteva săptămîni pîna la întoarcerea președintelui la Kremlin. Pe măsură ce președintele rus se reface, se așteaptă ca el să fie mutat de la spitalul moscovit la stațiunea medicală Barviha, unde Elțîn a petrecut o mare parte din perioada dinaintea operației.

Ministrul rus al Apărării

NATO nu reprezintă o amenințare pentru Rusia

Ministrul rus al Apărării, ***Igor Rodionov***, a declarat, ieri, că este convins de faptul că NATO nu mai reprezintă de mult o amenințare pentru Rusia, informează REUTER. Întrebat de reporteri dacă atitudinea sa a fost influențată de recentele discuții cu ministrul britanic al Apărării, Michael Portillo, Rodionov a precizat: ***"Sînt convins de cele declarate, dar trebuie să mai conving cîteva milioane de persoane și la acest lucru mai este de lucru. Mai trebuie să convingem și Occidentul de faptul că Rusia nu reprezintă nici un pericol"***. Rodionov a subliniat că unele dintre statele din fostul bloc comunist european, chiar și cele pretendente la intrarea în NATO, se mai tem încă de Moscova. ***"Acesta este un proces natural"*** a comentat Rodionov. Rusia, care s-a opus vehement planurilor de extindere a Alianței Nord-Atlantice înspre estul Europei, și-a revizuit politica, recunoscînd tacit că nu poate face prea mare lucru pentru a stopa această extindere.

Papa Ioan Paul al II-lea s-ar putea să viziteze Cuba anul viitor

Castro: "Sfinte Părinte, sper că vă voi vedea curînd în Cuba"

Președintele cubanez ***Fidel Castro*** l-a invitat, ieri, pe ***Papa Ioan Paul al II-lea*** să viziteze Cuba în 1997, relatează REUTER. Purtătorul de cuvînt al Vaticanului, Joaquin Navarro-Valls, a precizat că, pe parcursul istoricei audiențe pe care Suveranul Pontif i-a acordat-o liderului cubanez, nu s-a stabilit nici o dată precisă pentru vizită, dar că cei doi speră că aceasta va avea loc anul viitor.

"Sfinte Părinte, sper că vă voi vedea curînd în Cuba", a spus Castro, la sfîrșitul întrevederii de 35 de minute cu Papa. Pontiful i-a răspuns: ***"Mulțumesc și binecuvîntez poporul cubanez"***.

Cuba, unul dintre ultimele state comuniste din lume, este singura țară de limbă spaniolă din America Latină pe care Papa nu a vizitat-o. În luna octombrie a anului viitor, șeful Bisericii Romano-Catolice urmează să viziteze Brazilia, turneul putînd fi prelungit cu o escală la Havana. Navarro-Valls a adăugat că, în cea mai mare parte a timpului audienței, Papa și Castro au discutat rolul Bisericii Romano-Catolice în Cuba.

UEO sprijină misiunea militară care va pleca în Zair

■ *Washingtonul nu mai dorește să trimită trupe în regiune*

Miniștrii de Externe și ai Apărării din statele membre și asociate ale Uniunii Europei Occidentale (UEO) au afirmat, ieri, la reuniunea desfășurată în stațiunea belgiană Oostende, că sînt dispuși să participe cu sprijin aerian și logistic la misiunea militară internațională de pace ce va fi deplasată într-un viitor apropiat în regiunea Marilor Lacuri din Africa Centrală, transmite REUTER. Reprezentanții UEO, formată din zece state membre ale Uniunii Europene, au afirmat că organizația va oferi acest sprijin dacă îi va fi solicitat, cu ocazia reuniunii miniștrilor UE de la Bruxelles, de săptămîna viitoare. Comisarul european pentru Afaceri Externe, Hans van den Broek, a declarat reporterilor olandezi că 14.000 tone de alimente și medicamente au ajuns deja în Uganda și Tanzania și că UEO ar putea organiza poduri aeriene pentru livrarea ajutoarelor umanitare, acolo unde este nevoie. UEO, a adăugat el, ar dori să ofere sprijin financiar statelor africane care au fost de folos în timpul crizei rwandeze. Secretarul UEO, generalul José Cutileiro, urmează să participe la o reuniune ce se va desfășura la Stuttgart, în Germania, a țărilor care vor participa, sub conducerea Canadei, la misiunea de pace din estul Zairului. Statele Unite au decis, se pare, să nu participe cu trupe la misiunea multinațională de pace ce se va deplasa în curînd în estul Zairului, preferînd să folosească avioanele cargo americane pentru transportul de ajutoare umanitare către Rwanda, unde sute de mii de refugiați s-au întors după exodul care durează de peste doi ani în estul Zairului. ***"La un moment, se părea că avem nevoie și de o componentă de securitate"***, a declarat agenției REUTER, Ken Bacon, purtător de cuvînt al Pentagonului, adăugînd: "Acum se pare că nu mai avem nevoie de acea componentă de securitate". Președintele Clinton acceptase săptămîna trecută, în principiu, să trimită un număr de 1.000 de soldați americani la Goma, ca parte din misiunea internațională ONU, aflată sub conducerea Canadei, pentru a asigura securitatea aeroportului din Goma și pentru a stabili un coridor sigur pentru întoarcerea refugiaților în Rwanda. Bacon a afirmat însă că întoarcerea a zeci de mii de refugiai în Rwanda a redus considerabil, chiar a făcut inutilă necesitatea trimiterii de trupe americane în regiune. Statele Unite vor trimite însă un număr de 300 de membri ai Forțelor Aeriene Americane pentru a asigura primirea ajutoarelor umanitare venite pe calea aerului, în Kigali, Rwanda.

ZAHĂR
(import R. Moldova)
2200 lei (TVA inclus)
SC SIRAJ A.D.- IMPEX SRL
Relații la tel. 032-222392; 032-222393; 018/613438

TV EUROPA NOVA
canal 54

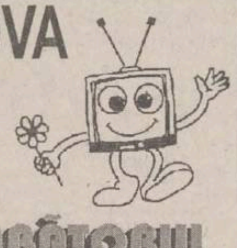

miercuri, 20 noiembrie,
ora 17:30

SCHIMBĂTORUL DE VITEZE

Lecția despre noi
- Viața intimă - o necunoscută
- De la retincențele părinților la greșelile copiilor
- Școala răspunde absent

Invitate:
dr. Voichița Mogoș, psiholog Magda Luchian
O emisiune de:
Cristina Bâzu și Mihaela Calcan

NOU FOTO PRINT®
EXPRESS STUDIO

FOTOGRAFII
PENTRU NOILE
PERMISE DE CONDUCERE
ÎN DOAR 70 DE SECUNDE

Fiecare fotografie este unică.

Imaginea dumneavoastră devine realitate datorită celei mai moderne tehnici video.

MITSUBISHI Technology for life
ELECTRONIC VISUAL SYSTEMS

DOMIRO SRL
Str. Grigore Ureche, nr.1-3. Iasi
Tel. 032/11 63 19

CORPO SAN
societate specializată în servicii medicale mobile

ABONAMENTE INDIVIDUALE

Tel. 113130

oferă începînd cu 1 noiembrie 1996
ABONAMENTE INDIVIDUALE
în trei variante opționale:

A.
- două consultații medicale lunar, zilnic între orele 7-22
- eliberarea de rețete în regim compensat
- tratamente injectabile de urgență în caz de necesitate

B.
- două consultații medicale lunar în regim non-stop
- 20% reducere pentru următoarele consultații din cadrul aceleași luni
- eliberare de rețete în regim compensat
- tratamente injectabile de urgență în caz de necesitate

C.
- două consultații medicale lunar în regim non - stop
- 50% reducere pentru următoarele consultații din aceeași lună
- 20% reducere pentru analize de laborator (recoltate la domiciliu)
- 20% pentru tratamente injectabile (intramusculare, intravenoase)
- eliberare de rețete în regim compensat
- transportul la spital și internarea în caz de necesitate

Persoanele care se abonează la CORPO-SAN primesc un carnet de abonat care le conferă calitatea de beneficiar al serviciilor de asistență la domiciliu. Dacă doriți să vă abonați sau să aflați mai multe detalii despre SERVICIILE MEDICALE MOBILE, completați talonul de mai jos. Imediat după primirea talonului vă vom contacta și vă vom oferi amănunte și explicații suplimentare.

DA, doresc informații suplimentare despre
SERVICIILE MEDICALE MOBILE

Nume........................Prenume........................Vîrstă.........
Adresă: Str. ....Nr. ....Bl...............
Sc........Ap. .... Et...................Tel ....

Vă rugăm să decupați acest talon, să-l completați în întregime și să-l expediați într-un plic, pe adresa:
Oficiul Poștal 3 - Căsuța Poștală 765, Iași, cu mențiunea
"Pentru CORPO SAN".

EXPEDIAȚI CHIAR ASTĂZI ACEST TALON!

Abonați-vă acum la SERVICIILE MEDICALE MOBILE
și o echipă medicală va fi zi și noapte la dispoziția dumneavoastră.

SĂNĂTATEA ESTE BUNUL NOSTRU CEL MAI DE PREȚ!

NORD-EST MAGAZIN

AVANPREMIERĂ

Mîine apare numărul 90 al săptămînalului "Nord-Est MAGAZIN" cu multe subiecte care vă interesează

Misterele din Insula Paştelui

Situată în plin Ocean Pacific, la 2000 de mile de Insula Tahiti din arhipelagul Societăţii şi la 2700 mile de oraşul chilian Valparaiso, deci la distanţe foarte mari şi greu de străbătut de ***"vecinii"*** săi, Insula Paştelui îşi datorează renumele existenţei pe redusa sa suprafaţă (118 km²) unei impresionante grupări de statui uriaşe, precum şi a altor ciudate vestigii ale unei (sau poate unor) civilizaţii dispărute.

În numărul de mîine, "Nord-Est MAGAZIN" încearcă să explice dorinţa fanatică a celor care au ridicat pe misterioasa insulă a Paştelui giganticele sculpturi în chip de om

Cum au putut cei pe care europenii i-au aflat în epoca pietrei cioplite să sculpteze şi să înalţe asemenea uriaşi? Cum au putut apoi instala pe creştetul acestora "pălării" de piatră avînd între două şi zece tone, ridicîndu-le la zece metri înălţime? Pe de altă parte, ce simbolizează aceste statui? Pe cine înfăţişează ele şi de ce sînt atît de numeroase? De ce au fost ele, cu atîta efort, înălţate? Iată doar cîteva dintre întrebările la care au încercat să răspundă o mulţime de cercetători, dar nu toate soluţiile propuse pot fi considerate corecte.

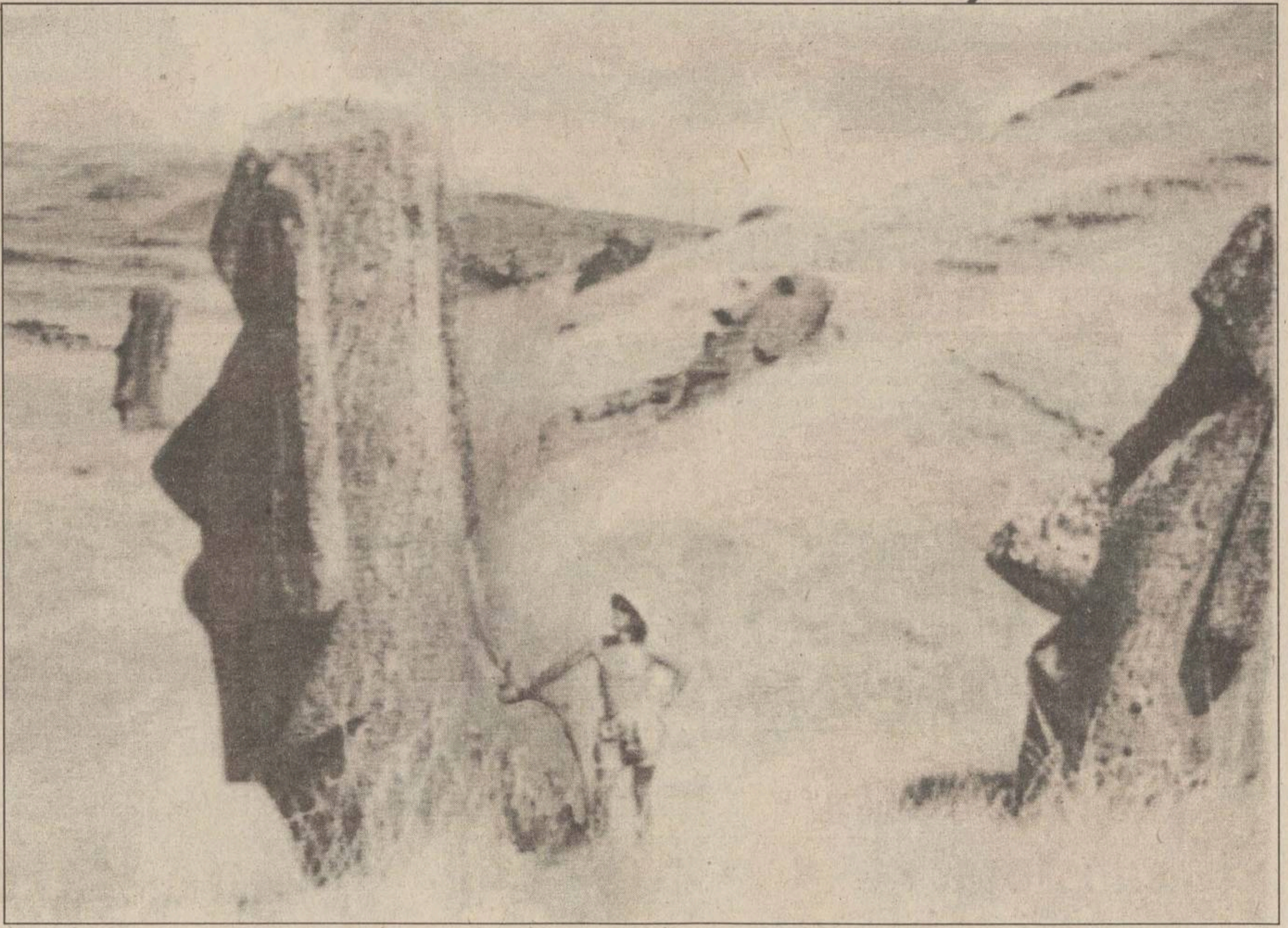

ACTUALITATEA ŞTIINŢIFICĂ

Speranţe pentru cei care se plîng de migrene

Deşi rară, 1 din 4 femei şi 1 din 10 bărbaţi se plîng de migrene, care dau dureri mari şi greaţă. Rămîne un mister modul în care apare primul atac şi repercusiunile acestuia, deşi se bănuieşte că totul se datorează unor gene care nu mai funcţionează corect, născînd astfel o boală transmisă ereditar. Posibile cauze ale migrenei pasagere pot fi stresul, cafeaua şi alcoolul în exces, doar 50% din suferinzi putînd scăpa de ea. O echipă de cercetători de la Leiden University Olanda, au anunţat săptămîna trecută că au descoperit gena "răspunzătoare" de o formă ereditară a migrenei, numită migrenă hemiplagică. "Nord-Est MAGAZIN" vă prezintă tratamentul pentru migrene, aşa cum l-au prescris cercetătorii olandezi.

Liftul spaţial

În curînd va fi posibilă construirea unui lift spaţial; acest vehicul va putea fi construit numai datorită punerii în evidenţă a calităţilor unui material înrudit cu cel de-al treilea tip de carbon, C 60, descoperire care a fost răsplătită cu Premiul Nobel. Caracteristicile neobişnuite ale acestui material - se poate întinde pînă la 40% şi un fir de 1 mm poate susţine o greutate de 20 de tone, fiind mai puternic de 10-20 de ori decît oţelul - îl impun în aplicaţiile aerospaţiale, începînd cu primul lift care să plece în spaţiu. Practic, firul va rezolva problema cea mai dificilă: necesitatea susţinerii greutăţii proprii la 345.000 km deasupra Pămîntului.

Bere mereu proaspătă

Acrirea, "blestemul" băuturii galbene, ar putea fi într-o bună zi, transformată în amintire de către ingineria genetică. Cercetătorii de la laboratoarele Carlsberg din Copenhaga au reuşit să întîrzie apariţia aromelor "de vechi", reducînd la tăcere gena MET 10 din Saccharomyces carlsbergensis, ferment folosit la berea Carlsberg încă din 1883. **"Nord-Est MAGAZIN"** şi-a informat cititorii în numărul trecut despre acest subiect, iar în numărul de mîine revine cu amănunte preluate dintr-o revistă de specialitate.

Deşeuri toxice distruse cu rachete spaţiale

Cercetătorii de la Agenţia Spaţială Rusă din Moscova afirmă că armele biologice şi deşeurile industriale toxice pot fi distruse în siguranţă şi la preţuri scăzute folosind în acest scop tehnologia proprie construcţiei rachetelor. Publicaţia ***"New Scientist"*** menţionează că cel care a pus la punct noul incinerator la temperaturi ridicate a cărui componentă principală este o rachetă care foloseşte combustibil lichid, este un celebrul designer de motoare pentru rachete.

În numărul de mîine va fi desemnat al cincilea cîştigător al concursului "Cea mai trăznită fotografie", precum şi primul cîştigător al concursului Junimea: "Cărţi pentru voi!". Ne-aţi trimis răspunsuri pentru concursul Junimea? Aţi trimis pe adresa "Nord-Est MAGAZIN" fotografii năstruşnice? Cumpăraţi-vă mîine "Nord-Est MAGAZIN"! Veţi găsi toate răspunsurile!

Internetul se află în impas?

Sursa temerilor în ceea ce priveşte uriaşa super-reţea o constituie creşterea geometrică a reţelei: majoritatea măsurătorilor arată că aceasta îşi dublează mărimea la fiecare nouă luni. O expansiune atît de rapidă creează amenintări la adresa sistemului. Una dintre acestea priveşte abilitatea de a conecta orice computer la reţea.

A doua amenintare la adresa reţelei constă în faptul că adresele numerice sînt insuficiente, creşterea lor geometrică ducînd, la un moment dat, la o stopare. Iar ultimul pericol la adresa stabilităţii Internet-ului o reprezintă posibilitatea amintitei congestionări de a încetini circulatia informaţiilor ruinînd planurile ce includeau jocurile interactive, mesajele la distante mari, imaginile video la cerere.

"Nord-Est MAGAZIN" descrie în numărul de mîine modalităţile de contracarare a disfunctionalităţilor şi blocajelor care se estimează pe Internet.

Odiseea celor mai pretioase manuscrise ale crestinătătii

Manuscrisele de la Marea Moartă

"Savantii care au studiat aceste manuscrise s-au ferit să divulge ce era în text. Preotii, mai ales iezuitii au fost îngroziti de ceea ce au descoperit. Bănuiala se adeverise: o bombă care ar face să se cutremure religiile crestine din temelii." Este mărturisirea unui profesor de la Universitatea din Manchester, specialist în misterioasele manuscrise de la Marea Moartă.

Din 1947 pînă în 1956 au fost găsite în 11 grote din regiunea Qumran circa 800 de suluri continînd 40.000 de fragmente în opt limbi (ebraică, aramaică, greacă veche, etc.) acoperind o perioadă de un mileniu (sec. al III-lea î.Hr. - sec. al VII-lea d.Hr.). Fascinatia pe care inestimabilele suluri din ţesătură de in, piele de capră sau foi de cupru a exercitat-o asupra oamenilor de ştiinţă nu s-a stins nici astăzi.

Mîine, cititorii vor putea afla din paginile publicaţiei "Nord-Est MAGAZIN" senzaţionala odisee a manuscriselor de la Marea Moartă şi furtunile pe care acestea le-au iscat în rîndul reprezentanţilor bisericii.

În aceste grote din regiunea deşertică Wadi Qumran, în urmă cu peste 50 de ani, un beduin care îşi păzea turmele de capre a descoperit preţioasele manuscrise

Săptămînalul de informaţie ştiinţifică

NORD-EST MAGAZIN

apare în fiecare joi, costă 500 de lei şi poate fi cumpărat de la chioşcurile de difuzare a presei, precum şi de la difuzorii volanţi

Într-o Românie ocupată de tancurile sovietice

500 de PCR-işti preiau puterea

În ideea de a contribui la o mai bună cunoaştere a trecutului falsificat de regimul comunist, **"Nord-Est Magazin"** vă propune în numărul de mîine o scurtă incursiune în istoria Partidului Comunist Român. Se urmăresc, pe parcursul a trei episoade, tensiunile politice din interiorul PCR, marcate de lupte violente pentru putere încheiate de multe ori cu procese înscenate sau cu asasinate, după modelul NKVD-ului sovietic.

În numărul de mîine, episodul preluării puterii de către comuniştii români manipulaţi de membrii Comintern-ului. "Nord-Est MAGAZIN" va expune situaţia ridicolă în care se afla Partidul Comunist Român care nu întrunea decît 500 de membri

Atenţie, gurmanzi, mîine citiţi

OBSERVATOR gastronomic

O pagină pentru toţi pofticioşii!

- **Meniul zilei**
- **Terapia naturistă de la A la Z**
- **Ghidul băutorului**

DANIS®

Producător de tricotaje
livrează din stoc sau la comandă tricotaje tip lînă pentru copii şi adulţi într-o gamă deosebită de modele.
Roman, str. Mihai Eminescu, nr. 5-7
Telefon/Fax: 033-733334

LABORATORUL DE ANALIZE al Societăţii PROFAMILIA

efectuează toate analizele de laborator
(hematologie, biochimie, bacteriologie, imunologie),
în condiţii ultramoderne cu un personal de înaltă calificare
De asemenea, se lucrează în regim de urgenţă test de diagnostic pentru sarcină, al cărui rezultat îl primiţi în 10 minute.
Str. Chişinăului nr. 11C, sc. D, parter. Telefon 230431
Program zilnic 7⁰⁰ -17⁰⁰, sîmbătă-duminică 9⁰⁰ -11⁰⁰.

Începînd cu data de **1.11.1996**,
SC COMAT SA Iaşi
este unic distribuitor pe Moldova a produselor
SC MEFIN SINAIA
practicînd preţul de vînzare al producătorului.
Relaţii suplimentare la sediul societăţii din Iaşi, Str. Sergent Grigore Ioan nr. 7
sau la ☎ 032/156300 int. 120-121.

INSTITUTUL EUROPEAN PENTRU COOPERARE CULTURAL ŞTIINŢIFICĂ IAŞI
str. Cronicar Mustea nr. 17, Iaşi
tel. 032/127311, fax 032/ 230197

Serviciile oferite de Institutul European Iaşi prin departamentele de profil sînt:
- grafică publicitară
- imprimare tipografică

(formulare tipizate, etichete pt. ambalaje individuale şi colective în 1-6 culori, autocolante, prospecte, pliante şi mape publicitare, cataloage de produse, calendare, broşuri, cărţi, ecusoane şi alte tipărituri plastificate pînă la format A3 etc)

TV EUROPA NOVA
canal 54
miercuri 20 noiembrie
ora 20:25
film serial
"MIAMI VICE"
Sonny este fericit că vărul său, Jack, a apărut la Miami. El nu ştie însă de problemele acestuia, de datoriile sale neonorate şi de faptul că Jack foloseşte cărţi de credit furate.

NEDO
Str. Iarmaroc 26
Tel: 032-130894; 233444
Tel/Fax: 032-232664; 147986

PRODUCE:
✓ jaluzele orizontale din aluminiu
✓ jaluzele verticale din material textil hidrofobizat
✓ pervaze din aluminiu colorat pentru parchet

CALITATE
PROMPTITUDINE
PREŢURI MINIME!

NOU
- mobilier metalic vopsit cu pulberi în cîmp electrostatic
- LA COMANDĂ - orice fel de mobilier sau confecţii metalice
- vopsiri în cîmp electrostatic

SC TAXICOM SA
SIGURANŢĂ, PROFESIONALISM, SERIOZITATE

Taxiurile pot fi recunoscute după sigla MONITORUL
tariful unic
600 lei/km
prezentîndu-se pe liber la comandă.
DISPECERAT: **953** sau **146593**
NON STOP

EuroBIT
Full Internet Access
Abonament lunar
str. A. Panu nr. 36, bl. 1B
tel. 032/ 21.40.10/ 21.14.94
21.00.30/ 21.00.31
http:// www.interbit.ro
Email - eurobit @.interbit.ro

BIBLIOTECA CENTRALĂ UNIVERSITARĂ

Ancheta MONITORUL: Jupînii regimului Iliescu își feresc averile de ochii lumii

Un cartier de vile luxoase a răsărit brusc lîngă Pașcani

■ *multe din notabilitățile orașului ori dintre oamenii PDSR și-au construit în zona Aerodrom cîte un "cuibușor" de sute de milioane de lei* ■ *primarul Rățoi își ridică într-o suburbie a Pașcaniului un adevărat palat* ■ *citiți în pagina 3A primul episod al unei anchete care va dezvălui multe cazuri penale* ■

JOI
21 noiembrie
1996
Anul VI,
Nr. 276 (1641)
20 PAGINI
700 LEI
pentru Republica
Moldova - 50 bani

Ziarul care stă de vorbă cu oamenii!

Monitorul

SECȚIUNEA
A
ȘTIRI,
OPINII,
COMENTARII

Director general: Daniel CONDURACHE

Redactor șef: DAN RADU

Înainte de a anunța Poliția, Salvarea sau Pompierii, sunați la MONITORUL! 271.271

Bestii pentru care pedeapsa cu moartea ar fi prea blîndă

Un soț care ar merita să fie linșat

■ *soțul Valeriei N. a adus acasă doi indivizi pentru a-i viola soția* ■ *disperată, femeia s-a aruncat pe geam, de la etaj* ■ *cei trei au ridicat-o de pe asfalt, și cu toate că avea coloana vertebrală fracturată, au dus-o în casă și au continuat batjocura* ■

Pentru ***Valeria N.***, de 31 de ani, din Iași, noaptea de 3 noiembrie a.c., a fost desprinsă parcă dintr-un film de groază. În seara acelei zile, Valeria se afla acasă și-și aștepta soțul să se întoarcă de la serviciu. La o oră tîrzie, acesta a apărut, în sfîrșit, însoțit de doi amici, toți trei cu mare chef. La vederea nevestei, soțului i s-au aprins "poftele trupești" și a considerat că el și prietenii lui se pot "distra" bine în acea seară. Ajutat de amici, a imobilizat cu forța femeia, i-a rupt hainele și a violat-o, supunînd-o și la perversiuni sexuale. Apoi, cu generozitate, i-a îndemnat pe ceilalți doi să procedeze la fel. Femeia a trăit clipe de coșmar, văzîndu-se batjocorită de trei bărbați, din care, incredibil, unul era propriul soț. Zbătîndu-se și profitînd la un moment dat de neatenția celor trei, ea s-a refugiat la una din ferestrele apartamentului și s-a aruncat pe geam de la etajul doi. Impactul cu solul a fost cumplit, și Valeria s-a ales cu fracturarea coloanei vertebrale și parapareză (imposibilitatea de a merge, deși reușea să miște picioarele). Bărbații au fost neplăcut surprinși că li s-a întrerupt brusc distracția și, enervați, au coborît pe scări după ea. Au ridicat-o de jos fără nici o greutate (femeia nu se mai putea împotrivi) și au cărat-o din nou în apartament.

Lipsiți de cel mai elementar sentiment de omenie, ei au continuat să-și bată joc de Valeria. Aflată în imposibilitatea de a mai opune rezistență, chinuită de durerile date de rănile suferite, femeia a fost din nou nefericita victimă a bestialității celor trei. Abia la două zile de la incident, o rudă a femeii a chemat Salvarea, ce a transportat-o pe Valeria la Clinica a III-a Chirurgie a Spitalului "Sf. Spiridon". De acolo, ea a fost transferată la Spitalul de Neurochirurgie, în vederea efectuării unei operații la coloana vertebrală. Medicii neurochirurgi ne-au spus că se pot pronunța asupra posibilităților de însănătoșire ale Valeriei abia după intervenția chirurgicală, programată să aibă loc peste cîteva zile. **(D. FECHET)**

Vom reveni asupra acestui caz.

Un costisitor program de modernizare a Regiei de Apă - Canal, care va fi plătit curînd de fiecare ieșean, a fost întocmit în mod iresponsabil într-un secret desăvîrșit

Pentru ce vor plăti ieșenii 15 milioane de dolari?

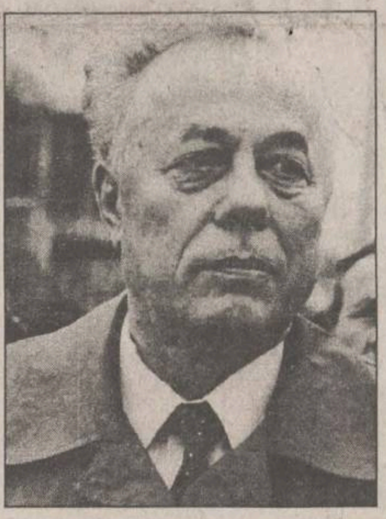

Ioan Amihăiesei nu mai este acum președintele Consiliului Județean Iași, dar pe timpul său s-a hotărît cum să fie folosit împrumutul BERD

Patruzeci la sută din apa rece care ar trebui să ajungă în casele ieșenilor se pierde pe drum, datorită sistemului de distribuție vechi și deteriorat. În loc să concentreze creditul străin de 15 milioane de dolari pentru a remedia cît de cît acest sistem și să reducă pierderile, personaje încă necunoscute au hotărît ca banii să fie direcționați pentru lucrări mai puțin urgente și mai puțin eficiente în rezolvarea problemei aprovizionării cu apă a orașului. Creditul va fi rambursat din banii noștri, fiecare ieșean avînd de plătit aproximativ 200.000 de lei în cîțiva ani. Sîntem așa de bogați încît să ne permitem să fim risipitori?

Nici un singur dolar american nu a fost cheltuit pînă acum de ***RAJAC Iași,*** deși de la semnarea acordului de împrumut din partea BERD a trecut aproape un an și jumătate. 15 milioane de dolari stau în seifurile Băncii Europene fără să folosească nimănui, cu toate că de mai bine de un an și jumătate ieșenii plătesc, fără să știe, rambursarea creditului. În medie, fiecare locuitor al orașului va avea de plătit aproximativ 200.000 de lei pînă la rambursarea în totalitate a creditului. Singurele mișcări făcute în 18 luni sînt două licitații, rezolvate și acestea după luni de incertitudine. Din aprilie, de cînd a cîștigat una din cele două licitații, și pînă astăzi, 21 noiembrie, ***"Romet" Buzău*** nu a livrat regiei ieșene nici măcar un singur apometru din cele 1.700 contractate. Dosarul celei de-a doua licitații, cîștigată de ***"Aversa" București,*** a stat mai multe luni la Londra și, în aparență, nimeni din Iași nu a înțeles de ce. Realizarea celor cîteva proiecte creditate de BERD se dovedește, la această oră, mai anevoioasă decît construirea piramidei lui Keops. Pe de altă parte, unele obiective prevăzute în contract au primit o prioritate de neînțeles, față de alte investiții absolut necesare. Păstrînd oarecari proporții, ar fi ca și cum cineva ar îndatora orașul pentru a ridica în centru o copie a piramidei lui Keops. Înaltă, frumoasă, dar fără altă utilitate, afară de satisfacerea unor orgolii ciudate și umplerea buzunarelor unor firme de construcții lipsite de clienți.

Continuare în pagina 4A

NOUTĂȚILE ZILEI

După retragerea lui Emil Constantinescu

Ion Diaconescu va fi președintele CDR

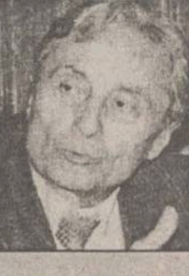

Ion Diaconescu **(foto)** va fi președintele Convenției Democrate, după ce actualul lider, Emil Constantinescu, va depune jurămîntul pentru funcția supremă în stat, au declarat surse din CDR postului de radio PRO FM.

Conform unei înțelegeri mai vechi, existente între formațiunile din CDR, președinția alianței va reveni partidului cel mai puternic, care în prezent este PNȚCD.

Potrivit Legii electorale și Constituției, președintele nu poate face parte din nici o formațiune politică. Astfel, Emil Constantinescu și-a dat demisia formal din PNȚCD și, implicit, din Convenție.

Televiziunea de stat intră pe mîini bune

Gabriel Liiceanu va fi director al TVR

Surse din Convenția Democrată susțin că postul de ministru al Culturii va fi ocupat de Ion Caramitru **(foto)**, actualul președinte al UNITER, care este susținut de organizațiile civice din CDR. Aceleași surse consideră că Partidul Democrat a renunțat să-l susțină pe Traian Băsescu pentru postul de ministru al Transporturilor, pentru a-l propune pe deputatul Alexandru Sassu la Ministerul Comunicațiilor. Pentru postul de secretar general al guvernului există în prezent mai multe propuneri, printre care deputatul Remus Opriș, Dorin Marian - consilierul lui Emil Constantinescu - și Vlad Roșca, director în Primăria Capitalei. Surse din CDR apreciază că actualul director al TVR, Dumitru Popa, va fi schimbat prin hotărîre de guvern - el fiind numit tot prin-tr-o asemenea hotărîre - și ar putea fi numit Gabriel Liiceanu. PNL dorește în prezent să ocupe o serie de ministere economice - Finanțe, Comerț și Privatizare - precum și Ministerul Justiției.

Ciorbea este foarte hotărît

Nici o persoană compromisă în noul guvern

Victor Ciorbea, premierul desemnat de PNȚCD, a declarat, ieri, că principiile care vor sta la baza negocierilor pentru formarea guvernului vor fi, în primul rînd, competența și verticalitatea morală. ***"Din noul Executiv nu vor face parte persoane compromise sau implicate în diverse scandaluri",*** a precizat Ciorbea la sfîrșitul ședinței Comisiei de propuneri a PNȚCD pentru alcătuirea guvernului. Viitorul premier a anunțat că, la această ședință, s-a stabilit o listă de priorități în ceea ce privește ministerele vizate de PNȚCD, adăugînd că există ministere nenegociabile, pe care, însă, nu le-a precizat.

Amănunte despre negocierile pentru formarea viitorului guvern în pagina 8A

La casele de schimb din Iași

Dolarul a mai căzut cu 500 de lei

Pe piața neagră și a caselor de schimb valutar din Iași, prețul de vînzare al dolarului continuă să scadă puternic, ajungînd ieri la valori cuprinse între 4400 - 4600 lei. Fluctuațiile cele mai mari s-au înregistrat, ca și în urmă cu două zile, la casa de schimb valutar "IDM Exchange". Aceasta a operat în ultimele zile o scădere la fel de spectaculoasă a prețului de vînzare al dolarului - cu circa 500 lei (acesta fiind ieri de 4475 lei/dolar) ca și creșterea de la sfîrșitul săptămînii trecute (5550 lei/dolar la vînzare). Precizăm că încasatorii de la punctele de schimb valutar "IDM" nu pot da relații în legătură cu această politică deconcertantă de stabilire a cotei de vînzare a monedei americane și nici despre diferența extrem de mare practicată între prețul de vînzare și cel de cumpărare (ieri, aproximativ 1.000 lei). Căderea prețurilor are drept consecință faptul că, în prezent, populația nu mai cumpără ci vinde valută în cantități mari, ceea ce a dus la o lipsă acută de lei la majoritatea caselor de schimb. Criza de lei se înregistrează chiar și în cazul comercianților de pe piața neagră, aceștia dorind să vîndă valuta cumpărată anterior la prețuri mai mari (cu două zile în urmă dolarul se cumpăra de la negru cu 4.800 lei, ieri prețul la vînzare a acestuia ajunsese la 4.300 lei). Dacă săptămîna trecută pentru ieșeni era mai important prețul la care puteau cumpăra valuta (prețul de vînzare practicat de casele de schimb), în acest moment prezintă interes prețul oferit de punctele de schimb valutar la cumpărare, mulți dorind să nu "scape" momentul vînzării la un preț mai mare. ***Genoveva Roșu,*** de la casa de schimb valutar "Nasty Change", ne-a precizat: ***"Faptul că dolarul nu se vinde acum nu este îngrijorător pentru casele de schimb, pierderile din acest moment fiind compensate într-o oarecare măsură de cîștigurile acumulate în perioada practicării prețurilor mari. Pentru a micșora rezervele de dolari și pentru a avea lei pentru persoanele care vînd valută, sînt nevoită să scad prețul la vînzare a monedei americane".*** **(M.M)**

Dan Gâlea va fi președintele PDSR Iași

Dan Gâlea, fost prefect al Iașului, fost director de campanie electorală PDSR la nivel local, este persoana cea mai dorită în funcția deținută încă de senatorul Ion Solcanu, cea de președinte al filialei locale PDSR. ***"Eu cred că președinția îi aparține de drept lui Dan Gâlea avînd în vedere activitatea pe care a depus-o în campania electorală pentru alegerile parlamentare. Rezultatul mai bun decît la alegerile locale i se datorează în proporție de 90%",*** ne-a spus ieri ***Dumitru Mugurel Vintilă,*** deputat PDSR .

"Aș fi onorat dacă mi s-ar propune să fiu președintele filialei locale PDSR și ar urma să mă gîndesc dacă voi accepta această funcție", ne-a declarat ieri în exclusivitate Dan Gâlea.

Deputatul Dumitru Mugurel Vintilă ne-a precizat că s-a ajuns la varianta ***"Dan Gâlea"*** la ***"insistențele întregii filiale și de comun acord cu domnul Solcanu".*** În opinia deputatului Dumitru Mugurel Vintilă, electoratul local al acestui partid trebuie să se aștepte în viitor la ***"o deschidere pentru că a venit momentul să fim mîndri că sîntem membri PDSR"*** și la ***"o acțiune intensă de promovare a intereselor zonei în sferele de decizie centrale".*** Deputatul PDSR ne-a precizat că "cel tîrziu la sfîrșitul acestei săptămîni" va fi cunoscut numele noului președinte al filialei locale a partidului pe care îl reprezintă. **(Monica TOMA)**

Fotbal, Liga Campionilor

Steaua și Atletico 1-1

Rezultate înregistrate aseară:

Grupa A: Ajax Amsterdam - Auxerre 1-2; Glasgow Rangers - Grasshopper 2-1.

Grupa B: Steaua - Atletico Madrid 1-1 (au înscris: S. Ilie '46/ Pantic '24); Widzew Lodz - Borussia Dortmund 2-2.

Grupa C: Manchester United - Juventus 0-1; Fenerbahce - Rapid Viena 1-0.

Grupa D: Porto - Milan 1-1; Rosenborg Trondheim - Göteborg 1-0.

Amănunte în numărul de mîine.

MONITORUL DE IAȘI

Larmă mare la Inspectoratul Școlar

Note pentru directorii de școli

Astăzi, la Inspectoratul Școlar Județean va avea loc o ședință la care vor participa inspectorii școlari și Consiliului de Administrație al instituției amintite. Un prim punct pus în discuție va fi aprobarea planurilor manageriale ale inspectorilor școlari ieșeni și elaborarea structurii raportului directorilor unităților de învățămînt cu privire la activitatea din trimestrul I. Ca urmare a testelor efectuate în acest trimestru în școli, vor fi puse în discuție opțiunile profesionale ale elevilor din clasa a VIII-a. În cadrul aceleiași ședințe, fiecare inspector va propune calificativul pentru directorii de școli repartizate în baza fișei de evaluare pe care o va depune la Consiliul de Administrație al ISJ. **(S. CRAUS)**

Pe timp de noapte

Toate monumentele din Iași vor fi iluminate

Avînd în vedere că, începînd din octombrie a.c., Iașul face parte din Liga Orașelor Istorice, Primăria Iași intenționează să acorde o atenție sporită monumentelor istorice de pe raza municipiului.

În această privință sînt necesare fonduri imense pentru reabilitarea monumentelor. “Toate cele 480 de monumente aflate în Iași se află într-o stare avansată de degradare”, ne-a declarat arh. Ana Maria Zup, inspector monumente în cadrul Inspectoratului pentru Cultură Iași.

Un exemplu pentru această categorie este Biserica “Trei Ierarhi”, care ar trebui urgent recondiționată, dar fondurile necesare sînt de ordinul sutelor de milioane lei sau chiar miliarde lei, după cum afirmă specialiștii în domeniul construcțiilor.

“Pentru a îmbunătăți imaginea existentă, vom începe prin a ilumina pe timp de noapte Mănăstirile Galata și Cetățuia, precum și Biserica Golia. În timp, vom continua acțiunea și în cazul altor asemenea monumente. Iluminarea acestora pe timp de noapte va crea o imagine deosebită. Pe această cale, sînt convins, că vom atrage privirea celor care vizitează Iașul, dar mai ales unor virtuali sponsori”, ne-a declarat viceprimarul Vasile Dumitriu **(foto)**. **(Constantin NICOLAU)**

Lansare de carte sub semnătura profesorului Valeriu Rusu

“Nobel. Laureații premiului pentru fiziologie și medicină”

Astăzi va avea loc la Libăria Junimea lansarea cărții “Nobel. Retrospectivă 1901-1995. Laureații premiului pentru fiziologie și medicină” a prof. dr. Valeriu Rusu. Volumul prezintă atît descoperirile care au adus premiul Nobel unor cercetători din domeniul medical, cît și personalitatea, ascunsă celor mai mulți dintre noi, a acestor cercetători. De aceea, cartea este accesibilă publicului larg și foarte necesară specialiștilor în domeniu. Lansarea va avea loc la orele 17,30. Prezentarea va fi făcută de academicianul Ion Häulică, prof. dr. Constantin Romanescu și prof. dr. Dumitru Buiuc. **(S.A.)**

Un caz care apare o dată la o sută de ani

O femeie este mîncată de insecte necunoscute

■ *larvele s-au “cuibărit” în pielea femeii, hrănindu-se cu bucăți din aceasta* ■ *medicii nu au putut stabili un tratament, în schimb observațiile lor vor fi publicate de o revistă medicală din Franța* ■

Larvele unei insecte care trăiește, în mod normal, în locuri întunecoase și răcoroase (păduri, peșteri, pivnițe) au fost descoperite în pielea unei femei. Insecta este din ordinul Collumbola și se hrănește, în general, cu materie organică în descompunere. ***Prof. dr. Neculai Dulceanu***, de la Facultatea de Medicină Veterinară Iași, ne-a relatat: ***“În literatura pe care am consultat-o nu am mai găsit decît un caz de infestare cu astfel de insecte. Dar cazul datează din anul 1898, iar insectele «invadaseră» scalpul unei femei”.*** Insectele au o culoare roz-brună, sînt de cîteva ori mai mici decît un purice, fiind practic invizibile. Traiectoria “imprimată” pe spatele femeii, prin mici pete roșiatice, indică faptul că insecta se deplasează ca și puricele, sînt de părere specialiștii de la Facultatea de Medicină Veterinară. Femeia, în vîrstă de 80 ani, a solicitat în urmă cu doi ani o consultație unor medici dermatologi, după ce în urma unei călătorii la Botoșani a simțit mîncărimi puternice apărute, aparent, fără motiv. Bătrîna a relatat specialiștilor care au consultat-o că numai niște gîndaci sau niște insecte i-ar putea provoca aceste stări pe care nici băile repetate, uneori chiar și cîte patru într-o zi, și nici schimbarea lenjeriei foarte des nu le-au putut opri. Analizînd la microscop bucățile de piele “recoltate” de sub unghiile pacientei, după ce aceasta se scărpina, specialiștii au descoperit că senzațiile de mîncărime erau provocate de o insectă necunoscută. ***“În acest caz, insecta a ciupit pielea și și-a depus ouăle în pielea femeii. Deși cunoșteam cazul încă de acum doi ani, în acest an am descoperit larvele din piele. Tot acum am descoperit că aceste larve se hrănesc cu bucăți din pielea pacientei”***, ne-a mai relatat prof. dr. Neculai Dulceanu. Medicii nu au descoperit un tratament pentru acestă femeie, în schimb cercetătorii sînt interesați de studierea acestui caz. ***Dr. Cristina Terente, dr. Radu Terente, prof. dr. Gioconda Dobrescu*** și prof. dr. Neculai Dulceanu, grupul de specialiști care au consultat-o pe bătrînă, au primit o ofertă din partea revistei ***Medicine et Maladies Infectieuses*** (revista Societății de patologie infecțioasă, de limbă franceză din Paris) de a publica cele șase studii făcute asupra acestui caz. Specialiștii se întreabă dacă infestarea cu această insectă, produsă în condiții necunoscute, nu ar putea să se depisteze, în curînd, și la alte persoane. **(Cristina PETRACHE)**

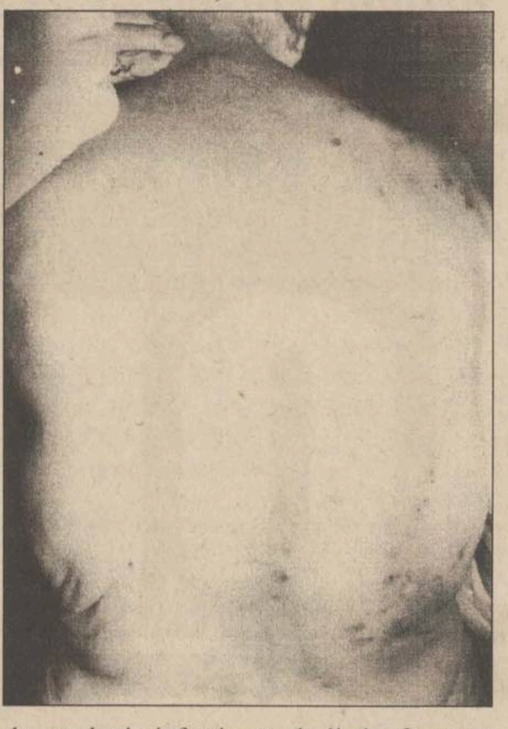

În dreapta, femeia își arată spatele găurit de insecta care depune ouăle în piele. Parazitul se deplasează ca și puricii, afirmă medicii. Sus, insecta mărită de cîteva zeci de ori, pentru a putea fi fotografiată.

S.O.S. din ambulanță

Stația de Salvare este în pragul infarctului

■ *marea majoritate a mașinilor sînt foarte uzate* ■ *la 10.000 de locuitori revine o autosanitară* ■

În prezent, în județul Iași, asistența medicală de urgență este asigurată doar de 84 de autosanitare, mai precis o ambulanță este nevoită să facă față solicitărilor a 10.000 de locuitori. Din păcate, nici acestea nu sînt corespunzătoare din punct de vedere tehnic, 35 avînd deja norma de casare depășită, dar care continuă să fie “cîrpite” și exploatate pînă la epuizare. Trebuie într-adevăr să fii un pacient norocos ca, în cazul unei urgente, să nu simți pe propria piele “condițiile” unui transport cu aceste autosanitare. Problemele devin și mai complicate în cazul deplasărilor în mediile rurale, unde personalul sanitar și șoferii de pe ambulanțe se confruntă adeseori cu starea proastă a drumurilor. Conducerea Stației de Salvare ne-a informat că, în ultimii 2 ani, nu a mai putut renunța sub nici o formă la autoturismele uzate moral, deoarece Ministerul Sănătății nu le-a putut asigura achiziționarea de noi autosanitare. În mod normal, durata de funcționare a unei ambulanțe (calculată în km) este de 250.000 km, dar multe dintre ele au ajuns deja la peste 400.000 de km. ***Dan Manciu***, inginer la Serviciul tehnic, a putut cu cea mai mare ușurință să ne enumere doar 6 mașini care au sub 100.000 km. Situația actuală a început să devină îngrijorătoare, personalul fiind nevoit adeseori să piardă mult timp cu găsirea unor soluții de moment pentru a face cît de cît față apelurilor telefonice. Demn de menționat este și faptul că, din totalul mașinilor, peste 80% sînt Dacii care, datorită lipsei de spațiu, nu pot fi dotate cu aparatura medicală corespunzătoare (defibrilatoare, aparatură de monitorizare cardiacă etc.) și, în consecință, nu se poate asigura pe durata transportului un serviciu real de asistență medicală de urgență. **(Laura HUSARU)**

Managerul de la TEPRO S.A. tremură în fața furiei sindicatului

■ *el a încercat să introducă o clauză prin care societatea se angajează să-i plătească 36 de salarii, în cazul în care va fi nevoit să demisioneze în urma protestelor sindicale*

La SC TEPRO SA există de mai mult timp o stare conflictuală între o mare parte a angajaților și conducere. Conflictul, care nu a degenerat în grevă, a cunoscut însă aspecte foarte ciudate. Iată unul dintre aceste aspecte, care relevă stilul de conducere al managerului ***Andreiu Cătoiu***. La sfîrșitul lunii mai, conducerea societății este solicitată de către sindicatul TEPRO să aprobe suportarea cheltuielilor unei operații pe cord deschis a unui salariat - ***Curcudel Constantin***. Citām: ***“În 1990, Constantin Curcudel a suferit un accident de muncă. În timp de efectua măsurători la redresorul de sudură, s-a accidentat ca urmare a unui arc electric ce s-a produs între circuitul de forță și angajatul nostru. În urma descărcării, acesta a suferit arsuri de gradul II, pierzîndu-și mîna dreaptă. Deasemenea, i-au fost afectate iremediabil o mare parte din organele interne: rinichi, splina și îndeosebi inima. Drept consecință, au urmat pentru Curcudel Constantin mari perioade de spitalizare și tratamente, culminînd cu urgența efectuării unei operații pe cord deschis la care vă rugăm să participați cu o parte din suma necesară. Vă solicităm suma de 1,5 milioane de lei, restul costului operației urmînd a fi suportat de Sindicatul TEPRO”***. Surse din cadrul firmei ne-au pus la dispoziție răspunsul managerului, demn de o antologie a celor mai ciudate întîmplări. ***“Mai precis, managerul Andreiu Cătoiu promitea ajutorul solicitat, dacă sindicatul introducea în Contractul Colectiv de Muncă (CCM) pe societate un anume paragraf”***, ne-a precizat sursa în cauză. Și iată paragraful cu pricina, oferit de Andreiu Cătoiu ca monedă de schimb pentru ajutorarea unui salariat accidentat în unitate: ***“În situația în care managerul este înlăturat din funcție, ca urmare a unor acțiuni sindicale sau de altă natură, declanșate datorită unor deficiențe în activitatea societății, neimputabile programului desfășurat de manager și dacă acesta și-a realizat obiectivele și criteriile de performanță prevăzute în contractul de management, societatea este obligată să plătească despăgubiri managerului, timp de trei ani, salariul din luna în care a avut loc evenimentul. Societatea va recupera suma plătită ca despăgubire, pe cale legală, de la persoanele fizice sau juridice care se fac vinovate de declanșarea acțiunii de înlăturare a managerului de la conducerea societății”***. Deci, per total, de 36 de ori salariul din ultima lună! Ciudat este că o asemenea prevedere nu are ce căuta într-un Contract Colectiv de Muncă la nivel de societate - act care stipulează condițiile minimale în care își desfășoară activitatea salariații societății. Sindicatul nu poate lua decizii în numele societății. Conform aceleiași surse, se pare că fiecare problemă ridicată de sindicaliști a fost întîmpinată în același mod - de introducere în CCM a paragrafului menționat. Andreiu Cătoiu a dat banii necesari intervenției chirurgicale, în momentul în care sindicaliștii au amenințat cu mediatizarea acestui caz. Întîmplarea s-a produs în timpul campaniei electorale pentru alegerile locale. Domnia sa este membru PDSR.

O ultimă mențiune, relativă la ultima propoziție a paragrafului citat. Pînă acum, justiția a dat cîștig de cauză celor doi salariați care au dat societatea în judecată pentru desfacerea abuzivă a contractului individual de muncă - ***Sählea-nu Virgil*** și ***Constantin Cîmpeanu***. Ultimul a fost reangajat și, conform celor declarate de sursa noastră, i s-a plătit salariul din perioada cît nu a lucrat - drept despăgubire. Acești bani, însă, au fost plătiți din beneficiile societății, în ciuda vinovăției evidente a managerului Andreiu Cătoiu.

În altă ordine de idei, ***Adrian Asaftei***, membru în Biroul Executiv al S.C. TEPRO S.A. a ținut să clarifice cîteva aspecte prezentate în articolul nostru publicat marți. În ce privește “cazul Sähleanu”, Adrian Asaftei consideră că nu era în măsură să dea relații despre aceasta pentru că la vremea la care Sähleanu a fost concediat, el nu era membru în sindicatul din care făcea parte Adrian Asaftei. **(Dan VLAS)**

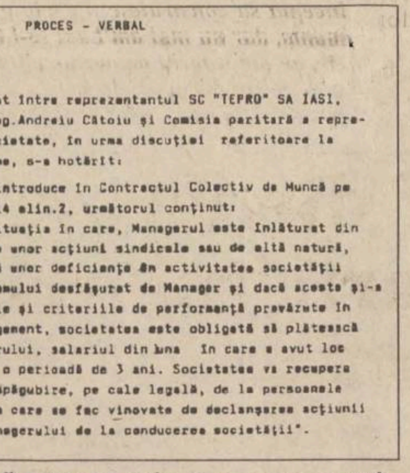

PROCES - VERBAL

Incheiat intre reprezentantul SC "TEPRO" SA IASI, Director General ing.Andreiu Cătoiu și Comisia paritară a reprezentanților din societate, in urma discuției referitoare la următoarele probleme, s-a hotărit:

1. Se introduce in Contractul Colectiv de Muncă pe 1996 la cap.I art.14 alin.2, următorul conținut:

" In situația in care, Managerul este inlăturat din funcție, ca urmare a unor acțiuni sindicale sau de altă natură, declanșate datorită unor deficiențe în activitatea societății neimputabile programului desfășurat de Manager și dacă acesta și-a realizat obiectivele și criteriile de performanță prevăzute in contractul de management, societatea este obligată să plătească despăgubiri Managerului, salariul din luna in care a avut loc evenimentul pentru o perioadă de 3 ani. Societatea va recupera suma plătită ca despăgubire, pe cale legală, de la persoanele fizice sau juridice care se fac vinovate de declanșarea acțiunii de inlăturare a Managerului de la conducerea societății".

Facsimil după cererea prin care managerul Andreiu Cătoiu solicită 36 de salarii, în cazul în care va fi nevoit să demisioneze la protestele salariaților

---

A început să fie aplicată Legea mediului

Soarta unei fabrici este în mîinile locuitorilor din preajmă

■ *o parte din vecinii fabricii de mobilă SC “Standard Comercial Moldavia” au refuzat acordarea avizului de mediu* ■ *ei au participat ieri la o dezbatere publică pe această temă* ■

Pentru prima oară în Iași, ieri a avut loc o dezbatere publică legată de protecția mediului și de disconfortul pe care funcționarea unei unități economice îl poate produce locatarilor din zonă. Menționăm că potrivit Legii mediului, toate unitățile economice trebuie să intre, din acest punct de vedere, în legalitate pînă la sfîrșitul anului, iar acolo unde există conflicte cu vecinii, este necesară organizarea unei dezbateri publice. O astfel de dezbatere, extrem de interesantă, a avut loc la SC “Standard Comercial Moldavia”, întreprindere mixtă de prelucrare a lemnului, după ce, în prealabil, a fost vizitată fabrica și prezentate tuturor celor prezenți agregatele ce ar putea polua. Demn de precizat este faptul că după ce a devenit unitate româno-germană, această fabrică a început să producă masiv semifabricate pentru export. Praful de lemn, talașul și mai ales zgomotul au afectat pe toți locuitorii unei străzi din apropiere, strada Cireșica. După ce în prezența directorului întreprinderii, a directorului și a inspectorilor de la Agenția pentru Protecția Mediului (APM), precum și a reprezentanților Consiliului Județean și ai Primăriei, s-au discutat măsurile luate pînă acum și cele de perspectivă pentru diminuarea poluării, locatarii din zonă au avut și ei un cuvînt de spus. ***“În luna august am avut un strat de talaș în curți, gros de doi centimetri, iar de pe flori nu se ducea stratul de praf nici cu apa de la furtun. Deși conducerea fabricii spune că a investit în echipamente pentru diminuarea poluării, pe data de 9 noiembrie «fulguia» cu talaș la noi în curți”***, a precizat un locatar din zonă. Același locatar a ținut să adauge că mai mulți vecini au certificate medicale de alergie la zgomot. În consecință, o parte din locatari s-au opus acordării unei autorizații de funcționare din partea APM și au propus urmărirea activității fabricii timp de un an înainte de a fi emisă vreo hotărîre. Vasile Meglei, directorul APM a propus acordarea unui aviz de principiu provizoriu, conform legii, pentru o perioadă de șase luni, timp în care unitățile contactate să facă măsurători și să găsească măsuri de diminuare a poluării, să-și finalizeze sarcinile. Dezbaterea publică, prima de acest fel din Iași, a stîrnit interesul tuturor părților implicate și a dovedit că este necesară. ***“Recunosc că am avut emoții, fiind prima dezbatere de acest gen. Nu știam cum vor decurge lucrurile, dar tot ce s-a discutat aici, cu toate părțile implicate, măsurile ce s-au propus, au dovedit că legea este gîndită foarte bine”***, ne-a declarat Vasile Meglei, directorul APM. **(Dana PAVEL)**

Un elev în clasa a cincea și-a lovit profesoara cu un scaun

■ *conducerea a hotărît să nu îl mai primească la cursuri*

Doi băieți în vîrstă de 13 ani, din satul Dancu, comuna Holboca, sînt cercetați de poliție pentru furt și spargerea parbrizului unei mașini. Amîndoi erau sub influența alcoolului. Ei au mărturisit că nu era prima dată cînd băuseră cîteva sute de grame de vodcă. ***Iulian R.*** deține recordul internărilor la Centrul de Primire Minori (CPM). Din 1992 și pînă în prezent el a fost internat în această instituție de 15 ori. În majoritatea cazurilor, el a fost adus de poliție, fiind cercetat pentru comiterea unor furturi. Cu toate acestea, datorită vîrstei, nu s-a luat nici o măsură punitivă împotriva lui. Deși copiii de vîrsta lui se pregătesc acum să dea admiterea pentru a intra la liceu, Iulian a absolvit abia clasa întîi. Coeficientul său de inteligență se înscrie în limite normale. ***“Mai mult decît atît. E un copil foarte cuminte. Cînd pleacă din centru plînge de fiecare dată. La noi se simte foarte bine și este foarte ascultător. Îndeplinește cu plăcere orice muncă i se dă. Dar cum ajunge în stradă, în vechea lui gașcă, nu se poate abține să nu fure. Cel puțin, așa spune el”***, povestește ***Georgeta Pădurariu***, sefa CPM. Iulian face parte dintr-o familie dezorganizată. El mai are încă trei frați buni și unul vitreg. În prezent, mama sa trăiește în concubinaj cu tatăl fratelui său vitreg.

Prietenul și “asociatul” său întru rele este ***Marius D.*** El nu are “decît” trei internări la CPM (pentru furt) și a absolvit patru clase. Mai are încă șase surori. El a repetat de două ori clasa a V-a, a treia oară hotărîndu-se să abandoneze definitiv școala. De altfel, el nu va mai fi primit niciodată la școala din Dancu în care a învățat pînă acum, deoarece, în timpul unei ore, băiatul s-a enervat și a lovit cu un scaun pe profesoara de la catedră. **(G. PARFENIE)**

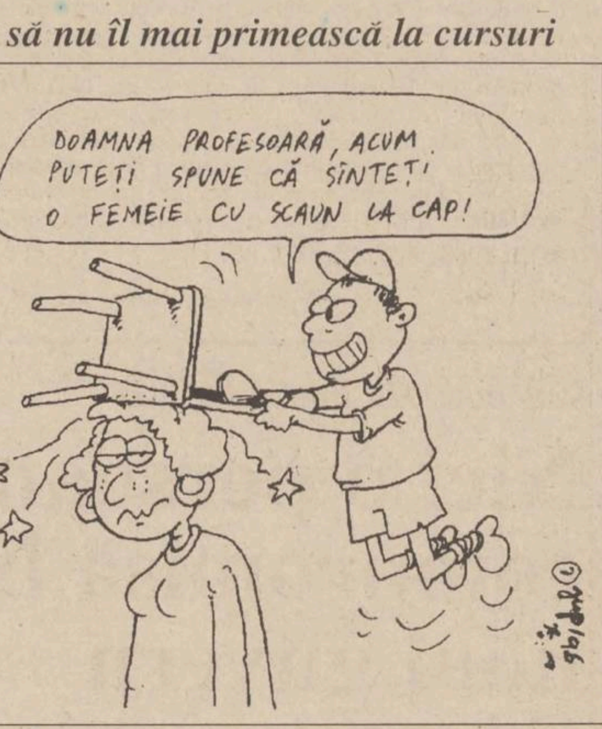
DOAMNA PROFESOARĂ, ACUM PUTEȚI SPUNE CĂ SÎNTEȚI O FEMEIE CU SCAUN LA CAP!

Daniela Constantinescu va fi dată în judecată pentru abandon familial

■ *aceasta și-a părăsit copilul de patru luni pentru un iubit* ■ *în numai o lună de la plecarea mamei sale, băiețelul a slăbit 3 Kg* ■

La vîrsta de patru luni, un copil are nevoie, mai mult decît oricînd, de laptele matern și de vocea mamei, unic punct de recunoaștere într-o lume cu totul și cu totul străină. La vîrsta de patru luni, un copil este total dependent de mama sa. Ignorînd cu cruzime aceste adevăruri, ***Daniela Constantinescu (19 ani)***, din comuna Scînteia, și-a părăsit copilul neînțărcat în brațele mamei sale și a plecat după iubitul său, în județul Teleorman.

Cosmin Constantinescu s-a născut în luna iulie a acestui an. Este un copil “din flori”, deoarece la rubrica “tată” din certificatul de naștere nu figurează decît o liniuță. Deși inițial mama sa, Daniela, s-a gîndit să-l abandoneze în maternitate, ulterior ea s-a răzgîndit și l-a luat în familie. Bunele intenții n-au durat însă prea mult. Băiatul nici nu împlinise bine patru luni, cînd mama sa a căzut din nou în “plasa” amorului. După ce a fost părăsit de mamă, copilul s-a îmbolnăvit aproape imediat. În numai o lună, el a pierdut trei kilograme: de la 7,5 kg cît avea la plecarea mamei sale, Cosmin cîntărește acum 4,5 kg. În această ultimă lună, copilul a stat mai mult prin spitale. Întîi la distrofici, apoi la reanimare, iar de ieri, din nou la distrofici pentru că băiețelul este subalimentat. Secretara Primăriei Scînteia a relatat că bunicii lui Cosmin au situație materială extrem de precară. Ei mai au de crescut încă cinci copii, Daniela fiind fata cea mai mare a familiei Constantinescu. ***“Nu se pot ocupa de un sugar. Sînt foarte săraci și nu pot face rost zilnic de lapte pentru copil. În plus, trăiesc în condiții impropii. Viața băiatului este în pericol dacă mai rămîne acolo”*** a opinat secretara de la Scînteia. Comisia Județeană de Ocrotire a Minorilor (CJOM) a fost de acord cu această părere și a hotărît internarea copilului la leagăn. Totodată, CJOM a decis să fie începute demersurile pentru trimiterea în judecată a mamei, pentru abandon familial. **(G. PARFENIE)**

Primarul din Țuțora vrea să răzbune înfrîngerea lui Iliescu

■ *președinta unei secții de votare în care a cîștigat Emil Constantinescu afirmă că primarul vrea să o concedieze din funcția de administrator al căminului cultural*

Ieri, președinta Secției de votare nr. 351, din comuna Țuțora, județul Iași, a venit înspăimîntată la Biroul Electoral de Circumscripție (BEC) Iași. Ea a fost amenințată de ***Constantin Sălceanu***, primarul pedeserist al comunei menționate că i se va desface contractul de muncă. Menționăm că președinta secției de votare este angajată ca administrator al Căminului Cultural din Țuțora, o funcție prin care este subordonată primarului. La Secția nr. 351, în urma numărării voturilor a rezultat că ***Emil Constantinescu*** a obținut mai multe voturi decît ***Ion Iliescu***. Din această cauză, primarul Sălceanu s-a supărat și i-a spus președintei secției de votare că o va concedia de la Căminul Cultural pentru faptul că nu a ieșit primul candidatul PDSR, după cum a declarat ieri, președinta secției, membrilor BEC Iași. Judecătorul Aurel Dublea, președintele BEC Iași, a telefonat la Primăria Țuțora sperînd să-l domolească pe primarul PDSR. ***“Am vorbit cu secretara Primăriei și i-am atras atenția ca primarul să nu recurgă la asemenea metode pentru că, de fapt, a fost opțiunea alegătorilor și președinta secției de votare nu trebuia să se implice cu nimic. Președintei i-am spus să se liniștească, deoarece, dacă o dă afară pe acest motiv, se adresează justiției și sigur cîștigă procesul, iar primarul îi va plăti salariul cuvenit pe perioada cît nu a lucrat. Mai mult, noul Cod Penal prevede sancțiuni și pentru amenințarea persoanelor”***, ne-a declarat judecătorul Aurel Dublea. **(M.GIUBERNEA)**

MONITORUL DE IAȘI

Conform deciziei Ministerului Învățămîntului

Doar studenții de la Științe Economice își vor da licența în toamnă

Ministerul Învățămîntului a hotărît ca studentii economiști care termină în acest an școlar facultatea și au făcut patru ani de studii, să susțină licența în toamnă. În anul 1997, la Facultatea de Științe Economice a Universității "Al. I. Cuza" își vor finaliza studiile două generatii; cei care au început facultatea în 1992 - și care au făcut cinci ani de studii - precum și cei care au început în 1993 și au făcut patru ani de studii. Această diferență a apărut datorită modificării programelor de învățămînt în 1993. Studenții care termină în cinci ani facultatea au ultima sesiune în iarna lui 1997, deci pot sustine licența în vară. În schimb, cei care o termină în patru ani, au și sesiune de vară. Pentru a avea timp să-și pregătească lucrarea de diplomă și examenele de licență, Ministerul Învățămîntului a hotărît ca ei să dea licența în toamnă. Universitatea "Al. I. Cuza" nu are prevăzute decît două sesiuni de licență, cea de vară și cea de iarnă. Conducerea instituției urmează să hotărască cum va fi aplicată hotărîrea ministerului de resort. **(S. A.)**

Pentru Consiliul Judetean

Astăzi se va decide firma care va furniza tehnică de calcul

Ieri, Consiliul Judetean (CJ) Iași trebuia să achiziționeze tehnică de calcul pentru informatizarea instituției. Șase firme s-au prezentat cu oferte pentru calculatoare. Comisia de încredințare directă a ofertei de achiziționare a calculatoarelor a hotărît amînarea pentru astăzi a stabilirii firmei cîștigătoare. Consilierul județean Emil Stratan, membru în comisia amintită, ne-a declarat că nu a fost de acord cu faptul că firmele nu aveau înregistrate la CJ Iași ofertele făcute. Ieri, calculatoarele au fost testate din punct de vedere tehnic de o comisie tehnică formată din angajații CJ Iași. Astăzi se va decide firma cîștigătoare, în functie de pretul pe care îl cere pentru calculatoare. **(B.S)**

În sala "Victoria"

"Salonul de toamnă" va fi deschis o lună

"Salonul de toamnă 1996", deschis la Iași săptămîna trecută, se află în plină desfășurare. Sala "Victoria" găzduiește timp de o lună lucrări de pictură, sculptură, grafică și tapiserie realizate de 65 artiști plastici. Salonul de toamnă de anul acesta se dorește o expoziție-eveniment atît în lumea artelor plastice, cît și pentru publicul obișnuit să urmărească cu atenție drumul valorilor spre confirmare, dar mai ales evoluția numelor deja consacrate.Traian Mocanu, inspector la Inspectoratul Județean de Cultură Iași, ne-a declarat: "Este inevitabilă, ca în orice expoziție de anvergură, existența unor puncte nevralgice. Aceste probleme au existat și înainte vreme și rămîn și astăzi: lucrări multe, inegale ca valoare, o impresie generală de bazar, determinată în mare parte de o panotare în timp record."

Singurii doi sponsori care, de ani de zile, pun umărul la această manifestare sînt Fabrica de ulei "Unirea" și "Antibiotice" Iași. De la "Salonul de toamnă" au absentat o serie de nume din plastica ieșeană. "Nu vreau să pronunt cuvîntul «sabotaj», pentru că nu văd rostul unei asemenea acțiuni. Oricum, fiecare dispune de propriile convingeri, dar un lucru trebuie amintit: domnilor, singuri nu veți învinge, tot breasla aceasta de naivi vă percutează înainte", a mai adăugat Traian Mocanu. **(C.SCHITELEA)**

O lansare de carte inedită

"Gînduri" ale academicianului Cristofor Simionescu

Academicianul Cristofor Simionescu, a lansat ieri, în prezenta unui public prestigios, volumul memorialistic "Gînduri", ajuns la a patra ediție.

După cum afirmă autorul în prefața cărții, în acest volum este prezentată " povestea copilăriei și adolescenței prelungite, pînă la sfîrșitul anului 1974. Volumul se referă la educația din familie și din școala de toate gradele, la perioada din timpul celui de-al doilea război mondial, la începuturile profesiunii și alcătuirea unui cămin".

Cristofor Simionescu, ajuns la vîrsta de 76 ani, și-a dobîndit renumele și aprecierea de-a lungul a numeroși ani de activitate științifică prestigioasă precum și ca sfătuitor și formator a multor generații de ingineri chimiști.

Aceste lucruri au fost accentuate în prelegerea, ținută, cu ocazia lansării volumului amintit, de profesorul Ioan Balasanian, decanul Facultății de Chimie Industrială. **(Anca DEBOVEANU)**

Ancheta MONITORUL: Jupînii regimului Iliescu se feresc de ochii lumii

Un cartier de vile luxoase a răsărit brusc lîngă Pașcani

■ *multe dintre notabilitățile orașului ori dintre oamenii PDSR și-au construit în zona Aerodrom cîte un "cuibușor" de sute de milioane de lei* ■ *primarul Rățoi își ridică într-o suburbie a Pașcaniului un adevărat palat* ■

Fenomenul Pașcani și secretul "Rățoi"- care fac obiectul seriei de articole pe care o începem astăzi - pun în discuție modul și banii din care se ridică zeci de vile în cartierul AERODROM, amplasat pe vechiul aerodrom al AVIASAN, în imediata apropriere a SC INTEGRATA SA Pașcani. Pe acest loc, în suprafață de peste 30 de hectare, au fost construite în decurs de numai trei ani peste 50 de vile. Astfel, la o primă vedere a construcțiilor din cartierul AERODROM, arhitecții ieșeni au evaluat lucrările la miliarde de lei, la valoarea actuală a monedei românești. Primarul din Pașcani, exviceprimarul, secretara primarului, șeful poliției, adjunctul acestuia, șeful celei mai importante sucursale de bancă, un procuror cu funcție înaltă, șeful organizației locale a PDSR, prietenul cel mai bun al primarului, directori de întreprinderi de stat, aflate într-o situație jalnică, o droaie de consilieri locali PDSR etc, sînt posesorii acestor mini-palate, în fața cărora un om cinstit dar mai slab de înger poate să facă atac de cord.

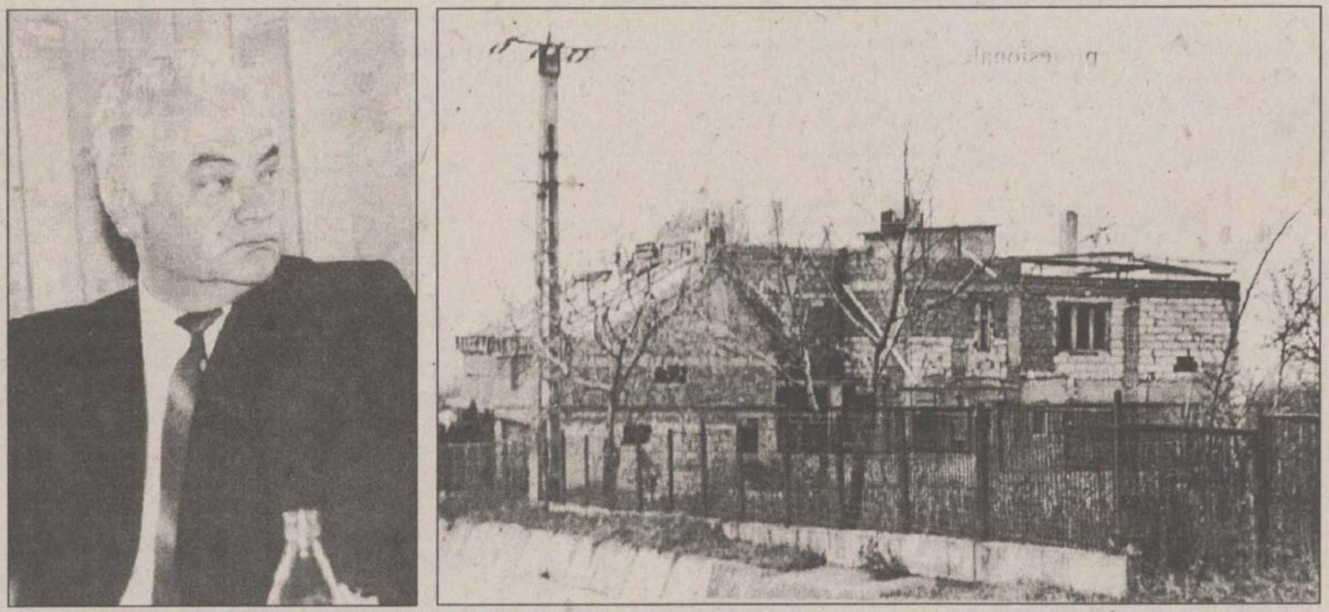

În stînga, primarul din Pașcani, Neculai Rățoi. În dreapta, vila pe care acesta o construiește în localitatea Sodomeni, o suburbie a Pașcaniului.

Terenurile au fost concesionate, sau cumpărate cu bani cash de la proprietari

Dacă inițial Prefectura Iasi și Primăria Pașcani au avut în vedere facilitarea construirii unor locuinte de către tineri ori persoane care nu au unde locui, ulterior terenurile din cartierul AERODROM au intrat în proprietatea a cu totul altor persoane.

În noiembrie 1991, Prefectura Iasi a emis Decizia 735, prin care se aproba concesionarea de terenuri în vederea construirii de locuințe pe raza municipiului Pașcani.

Cîteva luni mai tîrziu, în aprilie 1992, Consiliul Local Pașcani a aprobat Hotărîrea nr.10, prin care s-a dispus concesionarea a 289 loturi de teren pentru construirea de case în zona AERODROM Pașcani. În baza acestei hotărîri, Primăria Pașcani a organizat o licitație pentru atribuirea acestor loturi, pretul de pornire a concesiunii fiind de 40 lei/mp anual. La această primă licitație au fost concesionate aproximativ un sfert din numărul total de loturi aprobate pentru constructii, în suprafață de 300 mp/lot. Dintre cei care au cîștigat licitația , o parte însemnată a vîndut lucrările abia începute și a cedat contractele de concesionare către alte persoane.

În paralel cu concesionarea terenurilor, primarul ***Neculai Rățoi*** a hotărît ca să reconstituie în compensare drepturi de proprietate, conform Legii fondului funciar, în zona AERODROM. Ulterior reconstituirii drepturilor de proprietate la mai multi cetățeni, o serie de terenuri au fost vîndute de proprietari unor "personalităti" locale. Apoi, începînd din 1993, Primăria Pașcani a eliberat autorizatii de construire pentru loturile concesionate ori retrocedate în compensarea dreptului de proprietate.

Prietenii primarului nu figurează în registrele cu autorizații de construcție de la Primărie

În acest moment apare o primă ciudățenie. Apropiații primarului Neculai Rățoi au obținut autorizații de construcție fără a fi mentionati în registrele Primăriei, probabil pentru a nu fi depistati de eventualele controale. Depistarea lor s-a produs mult mai tîrziu. În urmă cu circa o săptămînă, la Primăria Pașcani a avut loc un astfel de control din partea Consiliului Județean (CJ) Iași, ca urmare a mai multor sesizări venite din partea cetățenilor Pașcaniului.

Alături de inspectorul de la CJ Iași, la Primăria Pașcani a fost prezent cu acea ocazie deputatul ***Vasile Lupu*** și redactorii de la MONITORUL. La controlul efectuat în registrele Primăriei Pașcani s-a constatat că o serie din numele sonore ale orașului, despre care existau informații că detin constructii în zona AERODROM, nu figurează în evidentele Serviciului de urbanism. Mai mult, planul de situatie a zonei AERODROM continea multe spatii albe.

Primarul Rățoi își ridică o vilă în care ar putea fi cazată o companie de soldați

În satul Sodomeni - suburbie a Pașcaniului - primarul Neculai Rățoi își ridică o vilă de proporții uriașe. "***Sumele înghițite de această construcție cred că înseamnă acum jumătate de miliard. Nu știu de unde a avut atîția bani primarul Rățoi, că eu, acum patru ani, am început să construiesc un mic grajd la mama, dar nu mai am bani să-l termin. Or, eu am salariu de parlamentar, care este mult mai mare decît acela de primar***", a afirmat deputatul PNȚCD Vasile Lupu, cu ocazia deplasării în satul Sodomeni - Pașcani. Vila ocupă un teren cu o suprafață de 200 - 250 metri pătrați. Cu tot cu etaj, reprezintă echivalentul a cel putin 8 apartamente cu patru camere. În momentul de fată lucrările continuă, primarul Rățoi avîntîndu-se spre cer cu cel putin încă un etaj. Întîmplător, șoseaua din localitate este asfaltată numai pînă în dreptul imobilului în constructie al primarului Neculai Rățoi. Deseori, mașinile Primăriei din Pașcani vin și descarcă materiale de construcție. De exemplu, săptămîna trecută, la poarta vilei primarului Rățoi, se afla o mașină a Primăriei Pașcani (IȘ-10-PMP) încărcată cu diverse materiale. Am fost curioși să aflăm secretul îmbogățirii primarului din Pașcani. De unde a avut sutele de milioane de lei necesare ridicării acestui palat? După cum se știe, salariul său depășește cu putin 600.000 lei brut, ceea ce înseamnă că, după scăderea impozitului, Neculai Rățoi îi duce soției nu mai mult de 475.000 lei. Cu toate acestea, a reușit să dețină banii necesari casei, bani care cu greu ar putea să fie înghesuiți în portbagajul unui autoturism Dacia 1300. Dacă ar dezvălui secretul acestei reușite, cu siguranță că multă lume i-ar urma exemplu. Din păcate, domnia sa a fost de negăsit în sediul Primăriei, secretarul consiliului local afirmînd de fiecare dată că primarul se află cu siguranță undeva, pe teren, unde trebuie să fi apărut vreo urgentă. Așadar, nu putem publica secretul agoniselii sutelor de milioane de lei, acesta fiind în posesia primarului Rățoi și, probabil, în posesia celor ale căror nume le publicăm în lista alăturată.

În numărul de mîine

Vom reveni în numărul de mîine cu alte date despre vilele construite în cartierul AERODROM ori în alte locuri din Pașcani de persoane influente, aparținînd cercului de cunoștinte ale primarului Neculai Rățoi. Stiluri arhitectonice diverse, înălțimi amețitoare sau întinderi abia de cuprins cu ochiul, creneluri și turnulete, un colorit ca penele din coada de păun, toate acestea caracterizează o mare parte a vilelor din cartierul AERODROM, vile care apartin acelora care, probabil, dețin secretul Rățoi, secretul de a agonisi o imensă avere din salariul de bugetar. De asemenea, MONITORUL va relata despre un control al Curtii de Conturi a României efectuat la Primăria Pascani în perioada septembrie - octombrie 1993, încheiat cu un raport și o sesizare penală despre care la un moment dat nimeni nu mai știa nimic, deși fusese înaintat Parchetului de pe lîngă Tribunalul Iași și trimis spre analiză Parchetului de pe lîngă Judecătoria Pașcani. **(Nicolae MANOLIU)**

Lista "personalităților" din Pașcani care și-au construit vile în cartierul Aerodrom

Lista celor care își ridică vile somptuoase în cartierul AERODROM cuprinde multe nume sonore în Pașcani. Primarul Rățoi a emis peste o sută de autorizatii de construcție. După cum mentionam, majoritatea personalităților locale nu figurează în opisul cu autorizații de construcție emise de Primăria Pașcani. Cu toate acestea, după ce au fost consultate mai multe persoane și muncitori de la firmele ce ridică vilele în cartierul AERODROM, lista este largă.

Amintim aici pe colonelul **Ioan Macriș, comandantul Poliției Pașcani, maiorul Constantin Huzum, adjunctul comandantului Poliției din Pașcani, Doina Popovici, secretara primarului Neculai Rățoi;**

Gheorghe Roman, președintele filialei PDSR Pașcani; Neculai Agavriloaiei, director RETROM SA Pașcani;

Radu Ștefănescu, director NECTARUL SA Pașcani; Constantin Rotaru, director adjunct NECTARUL SA;

Mihai Neamțul, inginer agronom NECTARUL SA;

Viorel Voinescu, fost director CLF Pașcani, fost consilier local PDSR;

Elena Chifor, contabil șef SIRETUL SA Pașcani;

Frija Dănuț (deținător a trei loturi), cunoscut ca susținător al primarului Rățoi în campania electorală;

Viorel Enea, șeful Direcției Muncii și Protecției Sociale Pașcani;

Petru Tîrpescu, fost mecanic de locomotivă - fost coleg al primarului Rățoi;

Tudor Săvinescu, fiu al unei funcționare a Primăriei Pașcani;

Ioan Sandu, director al Băncii Comerciale Române - sucursala Pașcani, consilier PDSR 1992 - 1996, reales pe listele aceluiași partid la alegerile locale;

Constantin Țîncu - deținător a trei loturi, soția ocupînd postul de director adjunct al Băncii Comerciale Române, sucursala Pașcani ;pr.Pavel Postolache, protoireu de Pașcani.

Profesorii de la Liceul Economic nr. 1 nu-l mai vor de coleg pe Valeriu Pascal

■ *ei au cerut Ministerului Învățămîntului să-i ridice dreptul de a fi profesor* ■ *Valeriu Pascal este acuzat de tentativă de viol asupra unei eleve*

Conducerea Liceului Economic 1 nu mai vrea să-l mai primească pe profesorul de istorie ***Valeriu Pascal*** în scoală. În urma unui consiliu profesoral, toate cadrele didactice din această institutie i-au cerut directoarei Aglaia Georgescu să-l suspende pe profesorul Pascal, acuzat de Parchet de tentativă de viol, victimă fiind ***Cristina Voloc***, elevă în clasa a X-a E. Deoarece dreptul de suspendare nu-i revine directoarei, aceasta a făcut demersuri la Parchet, la Inspectoratul Școlar Județean Iași, la Spitalul de Psihiatrie "Socola" și la Ministerul Învățămîntului. În următoarele zile se asteaptă de la aceste instituții rezultatul cererii privind suspendarea lui Valeriu Pascal. Asa cum precizam în numerele trecute ale cotidianului **"Monitorul"**, Parchetul l-a arestat pe Valeriu Pascal sub acuzația de tentativă de viol. Din informațiile furnizate de Poliție, în data de 11 octombrie a.c., profesorul a invitat-o pe eleva Cristina Voloc la el acasă sub pretextul unei consultatii pentru examenul de admitere la facultate. În apartament, profesorul a vrut să o violeze. După o luptă cu forte inegale, fata l-a amenințat că se aruncă de la balcon. ***"I-am spus că țip și că mă arunc de pe balcon. El m-a împins peste balustrada balconului"*** - sustine Cristina Voloc. Varianta lui Valeriu Pascal este total diferită. El sustine că "***eleva a înscenat totul. A venit la mine și a încercat să mă sărute. Ca să se dezbrace, și-a vărsat intenționat cafeaua pe bluză. Nu știu cum a căzut, pentru că eu mă uitam la televizor cînd i s-a făcut rău de la vin și a început să vomite***". Ulterior, Valeriu Pascal a venit cu alte două variante care se bat cap în cap. "***Fata a ieșit la balcon să ia aer și a căzut***" - afirmă într-o primă declarație. În fata Comisiei de expertiză medico-legală psihiatrică, a sustinut însă că "***fata nu a căzut din balcon. Cristina a coborît pe scări, s-a urcat în copacul din fața blocului meu și de-acolo s-a aruncat***". În momentul de fată Valeriu Pascal este scos de sub arest și se află în concediu medical după ce a stat internat la Spitalul de Psihiatrie "Socola" trei săptămîni. Directoarea Aglaia Georgescu a precizat că asteaptă decizia Ministerului Învățămîntului, în legătură cu cererea de suspendare. **(Eugen RUSU)**

Trustul "24 ORE" a fost penalizat de Prefectură

■ *societatea în cauză nu a livrat buletinele de vot la termenul prevăzut în contract*

Trustul "24 ORE" a fost penalizat de Prefectura Iasi cu 5.453.973 lei, datorită faptului că nu a tipărit la termenul cuvenit buletinele de vot pentru alegerile generale din această toamnă. Prin contractul încheiat între cele două părți s-a stipulat că, în cazul în care nu se respectă termenul stabilit, se vor percepe penalități pentru fiecare zi întîrziere. "***Conform contractului am aplicat penalizări Trustului «24 ORE». Sînt lucruri cu care nu trebuie să ne jucăm, mai ales cînd este vorba de banii publici***", ne-a declarat ***Lucian Flaișer***, prefectul județului Iasi. Pentru primul tur de scrutin al alegerilor generale, Prefectura Iasi a comandat la "24 ORE" tipărirea unui număr de 671.300 buletine de vot pentru alegerea presedintelui și același număr pentru alegerea Camerei Deputaților. În termenul stabilit prin contract, tipografia în cauză nu a livrat decît 204.300 buletine de vot pentru alegerea presedintelui și 185.700 buletine de vot pentru alegerea Camerei Deputaților. Pentru restul de buletine tipărite la "24 ORE" s-a perceput o penalizare de 5.453.973 lei. "Deja am făcut plata către «24 ORE», bine***înțeles oprind penalizarea cuvenită pentru întîrziere. În urma tipăririi buletinelor de vot, hîrtia rămasă nefolosită va fi inventariată în zilele următoare și va fi trimisă la Rezervele Statului, de unde am luat-o de fapt. Unde nu se va găsi cantitatea de hîrtie calculată de noi ca rămasă nefolosită se va imputa tipografiei valoarea ei***", ne-a declarat Lucian Flaișer. **(N. M.)**

MOBILĂ
PRODUSE ELECTRONICE
ȘI ELECTROCASNICE
12 RATE
ELVILA international
Magazinul SUPERCOPOU
tel. 032/11.22.20, 211014
PROGRAM: zilnic 8.00-20.00
Depozit: Str. Grăniceri nr. 3-9 (depozite COMAT-în spatele Unității de Grăniceri Manta Rosie)
PROGRAM: zilnic 9.00-17.00, sîmbăta 9.00-13.00.

Protejează și sporește economiile dumneavoastră

CARNET DE INVESTITOR
FNI
FONDUL NAȚIONAL DE INVESTIȚII

Valoarea nominală a Unității de Fond
la 15 noiembrie 1995 10.000 lei
Valoarea la zi a Unității de Fond 23.460 lei
Activul net : 40,87 miliarde lei
Creșterea față de săptămîna trecută: 2,%
Unități de Fond aflate în circulație:1.742.333
Creșterea față de 1.01.1996 108,53%
Creșterea față de 15.11.1995 134,6%

Fondul Național de Investiții, administrat de SOV Invest SA, este un fond deschis de investiții, la dispoziția fiecărei persoane fizice sau juridice. Investind la FNI obțineți Carnetul de Investitor, care vă ajută să luptați eficient împotriva inflației protejîndu-vă și, chiar mai mult, sporindu-vă economiile. De aceea, vă recomandăm investiția la FNI: este accesibilă, protejează și sporește economiile dumneavoastră.

Unitățile de Fond le puteți cumpăra de la: Agenția GELSOR, **Iași, str. Moara de Foc nr. 35, tel. 032/215406.**

Agenția GELSOR, **Iași, str. Sărăriei nr. 6, tel. 032/216253**.

FNI FONDUL NAȚIONAL DE INVESTIȚII

Relații suplimentare la tel. 01/3305470

Autorizat de Comisia Națională a Valorilor Mobiliare cu nr. 159/1995

Un costisitor program de modernizare a Regiei de Apă -Canal a fost întocmit fără consultarea populației

Pentru ce vor plăti ieșenii 15 milioane de dolari?

Continuare din pagina 1A

Conducerea RAJAC ocolește răspunsul la întrebarea “cine a întocmit lista de priorități a investițiilor?”

Ieșenii nici măcar nu știu care le vor fi foloasele, atunci cînd le va fi vremea, pentru sacrificiul de a plăti de două ori mai scump metrul cub de apă decît în restul țării. Programul de finanțare BERD cuprinde cinci proiecte: achiziționarea a 1.700 apometre pentru contorizarea consumurilor, asigurarea în condiții de secetă a sursei Timișești (prin mărirea capacității de captare din sursă), modernizarea stației de tratare Chirița, instalarea a două pompe de apă în zona Podul Cerna și, în final, reabilitarea sistemului de canalizare în cartierul Dacia (însemnînd construirea a două colectoare și a două pompe). Toate aceste lucrări, cuprinse în cîteva rînduri, îi vor costa pe ieșeni 15 milioane de dolari, plus dobînzile de rigoare.

La RAJAC, întreaga conducere ocolește răspunsul la întrebarea cui revine responsabilitatea stabilirii acestei liste de priorități în investiții. În 1995, experții locali au realizat mai multe studii, dar pe rînd lucrările propuse au fost tăiate de pe listă. Contractul final a fost semnat de reprezentanții BERD și ai Ministerului de Finanțe, cu toate că în cadrul protocolului de la București a încăput și semnătura fostului director general al regiei, ***Mihai Casparovici.***

Cît de folositoare vor fi pentru orașul Iași cele cinci proiecte, atît de intens mediatizate în ultimul an?

Apometrele nu pot calcula banii percepuți în mod nejustificat de la populație

Cele 1.700 de apometre nu vor crește cu nimic calitatea serviciilor prestate de Regia Apă-Canal. Cumpărate pe valută, ele nu fac decît să se alăture altor cîtorva mii de contoare cumpărate deja de RAJAC în anii din urmă, dar pe bani românești rezultați din rulajul profitului. Aproape 300.000 de dolari sînt deja programați pentru contoarele care nu vor face altceva decît să-i ajute pe cei de la RAJAC să descopere cîtă apă tratată se scurge în subteran, îmbogățind cu clor pînza freatică. Apometrele măsoară exact cantitatea de apă consumată de locatari, dar nu și prețul acesteia, calculat în funcție de pierderile din rețeaua stradală. În starea în care se află rețeaua de distribuție a orașului, a cheltui valută pentru a contabiliza pierderile e același lucru cu a instala geamuri electrice la un Trabant cu motorul gripat.

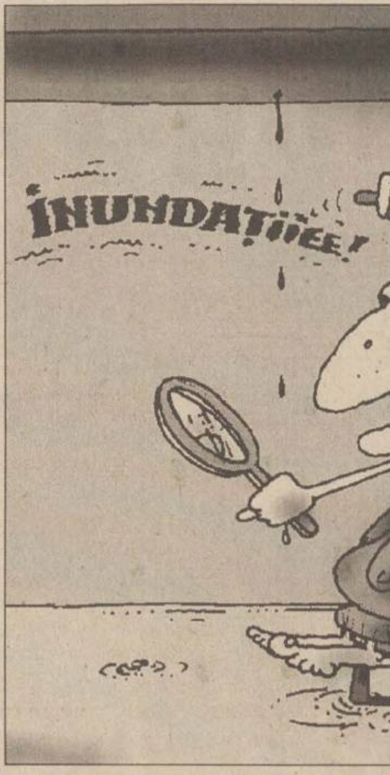

Programul de furnizare a apei nu va fi extins

A doua investiție, considerată aprioric ca cea mai importantă, dar și cea mai scumpă, constă în asigurarea în condiții de secetă a sursei Timișești. Asta înseamnă că din pînza freatică a rîului Moldova - plasată în comuna Timișești - va fi pompată, pentru a fi adusă în Iași, mai multă apă decît pînă acum. Ideea mediatizată pînă acum a fost că investiția este absolut necesară locuitorilor din cartierele alimentate cu apă de Timișești (Dacia, Canta, Păcurari, Alexandru cel Bun, Galata, Mircea cel Bătrîn). Debitul alocat zilnic acestor cartiere este de 1.000-1.200 mc/s, apă suficientă pentru circa 9 ore pe zi. Noua sursă de captare ar aduce un plus de 600 l/s, deci o creștere de 50% a debitului. La prima vedere, asta ar însemna că pentru ieșenii din partea de jos a orașului problema apei va fi rezolvată și că merită toată cheltuiala, chiar și în condițiile în care, pentru acoperirea împrumutului, vom avea de plătit 8 ani de acum înainte.

Adevărul e, totuși, altul. Moderna stație de pompe ce va fi construită nu va fi utilizată decît în condiții de secetă. În rest, programul de furnizare a apei nu va cunoaște nici o schimbare, adică 6.00-10.00; 17.00-22.00. Pentru creșterea aportului de apă în această zonă a orașului ar trebui mărită și capacitatea de transport prin conductele de la Timișești la Iași, amănunt pe care nici Ministerul Finanțelor, nici reprezentanții BERD nu au avut nici o intenție să-l ia în considerare. Practic, magistrala în lungime de 50 de km care aduce apa de la rîul Moldova la Iași, nu poate transporta mai mult de 1.200 l/s oricîte surse de captare noi ar fi construite la Timișești. Noua stație de captare va fi activă doar în aceste limite. Mărirea capacității de transport, adică instalarea unui nou traseu de conducte pe lîngă cel existent, iese din discuție, costurile ridicîndu-se, doar la ora actuală, la zeci de miliarde de lei, bani pe care regia îi poate aduna în 20 de ani. Deci, pe lîngă faptul că vom avea Trabant cu geamuri electrice îi vom mai pune și roți de Mercedes, roți care vor fi la fel de folositoare ca și cele de bicicletă. În schimb, lucrarea în sine e extrem de profitabilă pentru firmele de construcții.

Inginerii români se dovedesc incapabili să pună la punct un proiect de construcție

A treia lucrare, modernizarea stației de tratare Chirița, trenează, la rîndul ei în ton cu restul programului, și asta pentru că inginerii români se dovedesc incapabili să pună la punct un proiect de construcție. Licitarea lucrării a fost anunțată în primăvară, apoi amînată, din nou anunțată și iar amînată. Amînările se datorează firmei “Inproed” din București, care a cîștigat dreptul de realizare a proiectului și care, după aproape un an de lucru, mai are ceva amănunte de pus la punct. În acest moment, este greu de presupus cînd se va ajunge în faza cel puțin a licitării lucrării, pentru că directorii de la RAJAC oferă presei termene unul după altul, fără nici o dificultate. Schimbarea firmei de proiectare nu s-a pus niciodată pînă acum.

Va fi rezolvată problema presiunii apei în blocurile turn din Alexandru cel Bun și Dacia

Instalarea a două pompe în zona Podul Cerna, a patra lucrare, a trecut, totuși, de faza de proiect. Licitația pentru instalarea pompelor nu a fost niciodată anunțată pînă acum, în ordinea priorităților lucrarea fiind considerată mai puțin importantă. Cele două pompe ar trebui să aducă aportul de presiune a circa 50 de hidrofoare, practic a 50 de puncte termice. Uriașă prin proporții, investiția nu va rezolva problema presiunii decît în blocurile turn din Alexandru cel Bun și Dacia. Blocurile cu 4 etaje din aceeași zonă vor beneficia în continuare de același regim - apă doar pînă la etajul II, deoarece aceste imobile sînt aprovizionate direct din rețea, fără ca presiunea să fie crescută suplimentar fie de hidrofoarele din puncele termice, fie de viitoarele pompe. Trabantul va avea, astfel, și un geam blindat care va separa locurile din față de cele din spate.

Pentru reabilitarea sistemului de canalizare din cartierul Dacia, ultima lucrare din program, se cunosc deja cîștigătorii. “Moldoconstruct” și “Conest” vor împărți “tortul” oferit de BERD, învelit în bacnote verzi. Cele două trusturi se vor putea apuca de treabă doar atunci cînd finanțarea va deveni operativă, dată pe care nici cele mai optimiste premoniții nu o pot intui.

Bancherii occidentali devin posaci cînd aud de sumele pe care RAJAC nu reușește să le încaseze

Ce lipsește regiei ieșene pentru a primi în sfîrșit banii promiși de atîta timp? Răspunsul este logic: situația sa economică. Bancherii occidentali consideră că RAJAC nu îndeplinește, încă, criteriile de performanță, astfel încît BERD să-și vadă banii înapoi și cu tot cu dobîndă. Principalul criteriu este cel al producției neîncasate. Regia Apă-Canal are de recuperat, în prezent, creanțe care valorează peste 40% din valoarea producției neîncasate. Dacă RAJAC s-a obișnuit să aștepte răbdătoare achitarea facturilor de către miile de șomeri sau de către întreprinderile de stat falimentare, BERD nu este dispusă să aștepte rambursarea prezumtivului împrumut. Zilele trecute, reprezentantul BERD pentru România, ***George Holl***, tocmai a trimis la Londra raportul final privind situația la RAJAC Iași. Conținutul raportului nu îl cunoaște nimeni, dar răspunsul este așteptat la Iași în săptămînile viitoare. Este greu de presupus că, odată semnat, contractul ar mai putea fi aruncat la coș, însă partea străină poate întîrzia la nesfîrșit acordarea practică a fondurilor, părăsind RAJAC-ul într-un veșnic binecunoscut “stand-by”.

Într-un număr viitor, vom explica cu argumente furnizate de mai mulți specialiști ce lucrări ar fi trebuit incluse în programul BERD, astfel încît, în locul Trabantului supertehnologizat, dar totuși cu motor în doi timpi, ieșenii să beneficieze de o adevărată limuzină.

(Sever STOIANOV)

Fostul primar din Probota a făcut praf averea comunei

■ *Consiliul Județean urmează să stabilească sancțiunile care se impun*

În baza unor sesizări primite la Consiliul Județean Iași, recent a avut loc un control financiar la Primăria Probota. În urma acestuia, revizorii ***Dorina Sand***u și ***George Dimitriu***, funcționari ai Serviciului Control Financiar Gestionar din cadrul Consiliului Județean Iași, au întocmit un raport care atestă existența a numeroase nereguli la Primăria Probota. Conform raportului, reiese că în comuna Probota nu au fost respectate prevederile Legii 18/1991- legea fondului funciar. După anul 1989 și pînă la aplicarea legii 18/1991, pe teritoriul comunei Probota au existat două CAP-uri (Perieni și Probota) și AEI Probota. Pentru lichidarea acestora, comisiile constituite în acest scop aveau obligația să efectueze inventarierea întregului patrimoniu și încheierea unui bilanț din care să se constate situația exactă a activului și pasivului. Dar membrii comisiei de lichidare nu au făcut acest lucru. În urma “lichidării”, patrimoniul CAP Perieni a trecut prin mîinile mai multor proprietari, fără ca în urma multiplelor vînzări să se efectueze și reevaluările bunurilor existente. Comiterea acestei ilegalități a avut ca rezultat diminuarea drepturilor bănești cuvenite membrilor cooperatori, care au fost despăgubiți prin plata drepturilor de acționari numai din fondul creat ca urmare a încasării prețului de vînzare a CAP-ului. Mai mult, membrii comisiei de lichidare au încălcat prevederile legale și în cazul CAP Probota. La lichidarea acestuia, arhiva fostului CAP nu a fost predată CL Probota, unde trebuia să se păstreze timp de 5 ani. În plus, comisia a dispus de bunurile fostului CAP după bunul plac, împărțind ilegal o parte din materiale unor membrii ai comisiei. După împărțirea acestor materiale, primarul Costache Vintilă s-a hotărît să constituie comisia comunală de inventariere a bunurilor rămase nevîndute, care a stabilit valoarea patrimoniului nelichidat la suma de 14.845.000 lei. În același mod dezastruos au acționat membrii Consiliului Local și primarul Costache Vintilă și în cazul a șapte imobile (mijloace fixe din patrimoniul fostului CAP), pentru care au dispus demolarea lor. Materialele rezultate în urma demolării au fost valorificate după instrucțiunile arbitrare date de primarul Vintilă. În urma constatărilor făcute de cei doi revizori, CJ Iași a dispus luarea de măsuri organizatorice și disciplinare împotriva celor răspunzători pentru deficiențele semnalate.

(Brigitta SCHLICH)

CUM ȘI-A LUAT VECINUL TĂU CIELO ?

Bineînțeles prin sistemul de vânzare în rate oferit de Daewoo Automobile. Încă nu e prea târziu !
Până la 31 decembrie 1996, mai ai șansa să cumperi și tu un Cielo sau un Tico în rate.
Astfel, cu Cielo sau Tico vei avea o iarnă mai ușoară !

RATE

Dobânda:
1 an - 8 %
2 ani - 9 %
3 ani - 10 %
Toate formalitățile de contractare se fac direct la sediul distribuitorului nostru !
Dobânda pe an se calculează la prețuri exprimate în $. Plata în lei la cursul oficial al zilei de luni a fiecărei săptămâni.

- 30% avans
- Livrare imediată
- CASCO INCLUS
- Garanție: autoturismul !

+ Distribuitorii autorizați RODAE întotdeauna la dispoziția dvs.

IAȘI INTERNAȚIONAL-COMPLEX SERVICE Tel: 032/13.76.20 Fax: 032/13.01.25 • **BUCUREȘTI** EUROCAR Tel: 01/628.31.45 Fax: 01/312.80.66 • **BUCUREȘTI** - EUROSERVICE S.R.L. Tel: 01/675.66.95 Fax: 01/330.39.99 • **BUCUREȘTI** RĂDĂCINI Tel/Fax: 01/210.76.52/211.10.46 • **BUCUREȘTI** - SEBASTIAN S.R.L. Tel: 01/330.28.52 Fax: 01/330.60.09 • **BUCUREȘTI** - EUROCENTER-BĂNEASA Tel: 01/665.60.35 Fax: 01/666.42.67 • **BUCUREȘTI** CAR SERVICE STAR Tel: 01/650.56.82 Fax: 01/311.12.99 • **ALBA-IULIA** SATEX S.R.L. Tel: 058/81.04.57 Fax: 058/81.01.53 • **ARAD** I.A.T.S.A. Tel: 057/28.78.38 Fax: 057/28.73.66 • **ARAD** FRANCKMAR Fax: 057/28.96.00 • **BACĂU** I.A.T.S.A. Tel: 034/15.27.30 Fax: 034/16.13.90 • **BAIA MARE** SERVICE AUTO MUREȘAN Tel/Fax: 062/41.57.30 • **BAIA MARE** I.A.T.S.A. Tel: 062/42.45.86 Fax: 062/42.33.03 • **BÂRLAD** I.A.T.S.A. Tel: 035/41.43.21 Fax: 035/41.51.89 • **BISTRIȚA** COMAUTOSPORT Tel/Fax: 063/23.15.50/25.01.93 • **BOTOȘANI** SATT Tel: 031/53.12.15 Fax: 031/53.17.99 • **BOTOȘANI** XANDOR Tel: 031/52.50.39 Fax: 031/51.44.80 • **BRAȘOV** I.A.T.S.A. Tel: 068/31.12.46 Fax: 068/31.25.96 • **BRAȘOV** ROMINTRADE S.A Tel/Fax: 068/15.39.88 • **BRĂILA** COMIHAIL Tel: 039/68.60.39 Fax: 039/68.13.10 • **BUZĂU** AGROMECANICA S.A. Tel: 038/41.59.12 Fax: 038/42.32.40 • **CÂMPINA** GIA MOTORS Tel/Fax: 044/37.48.50 • **CLUJ** I.A.T.S.A. Tel: 064/41.07.68 Fax: 064/41.07.65 • **CLUJ** FELEAC Tel: 064/43.84.41 Fax: 064/43.84.42 • **CONSTANȚA** KAMSAS Tel: 041/66.42.95 Fax: 041/69.17.56 • **CONSTANȚA** I.A.T.S.A. Tel: 041/64.28.47 Fax: 041/64.24.91 • **CARANSEBEȘ** TEO&MARY OIL Tel: 055/51.45.69 Fax: 055/22.51.15 • **CÂMPULUNG** I.A.T.S.A. Tel: 048/21.63.99 Fax: 048/81.47.24 • **CRAIOVA** CENTRUL DE VÂNZĂRI ȘI SERVICE Tel: 051/14.46.52 Fax: 051/14.59.79 • **CRAIOVA** REDEXIM Tel/Fax: 051/41.48.88 • **DEVA** DACIA SERVICE Tel: 054/22.58.40 Fax: 054/22.58.41 • **FOCȘANI** DIVERSIS S.A. Tel: 037/62.35.27 Fax: 037/61.75.89 • **GALAȚI** I.A.T.S.A. Tel: 036/44.26.33 Fax: 036/46.29.54 • **GIURGIU** PRODAS Tel: 046/21.35.23 Fax: 046/22.28.94 • **MIERCUREA CIUC** I.A.T.S.A. Tel: 066/12.48.08 Fax: 066/12.39.62 • **ONEȘTI** MIHOC Tel: 034/31.19.42 • **ORADEA** (FELIX) I.A.T.S.A. Tel: 059/46.39.16 Fax: 059/43.14.80 • **PETROȘANI** GENERAL TRANS S.A. Tel: 054/54.20.40 Fax: 054/54.13.54 • **PIATRA NEAMȚ** TRANS SERV S.R.L. Tel/Fax: 033/22.19.00 • **PITEȘTI** I.A.T.S.A. Tel: 048/63.42.00 Fax: 048/63.02.06 • **PITEȘTI** CARA S.A. Tel:/Fax: 048/62.56.40 • **PLOIEȘTI** FAREDO S.R.L. Tel: 044/11.38.98 Fax: 044/11.43.58 • **RÂMNICU-VÂLCEA** INDACOM S.A. Tel/Fax: 050/73.70.21 • **REȘIȚA** MERCUR S.A.. Tel: 055/23.16.12 Fax: 055/22.50.21 • **SATU MARE** I.A.T.S.A. Tel: 061/73.08.20 Fax: 061/73.61.68 • **SIBIU** I.A.T.S.A. Tel: 069/22.88.83 Fax: 069/22.96.62 • **SLATINA** I.A.T.S.A. Tel: 049/43.41.90 Fax: 049/43.43.94 • **SLOBOZIA** MIVA SERV Tel/Fax: 043/23.12.03 • **SUCEAVA** I.A.T.S.A. Tel: 030/21.35.10 Fax: 030/22.52.78 • **SUCEAVA** SEVERIN Tel: 030/21.00.32 Fax: 030/52.03.69 • **TECUCI** WOTAN IMPEX S.R.L. Tel/Fax: 036/81.28.58/81.79.54 • **TIMIȘOARA** I.A.T.S.A. Tel: 056/20.02.15 Fax: 056/20.02.16 • **TIMIȘ GIROC** GIROTIM LTD. Tel: 056/18.41.55 • **TÂRGOVIȘTE** VIRAFATI PROD SERVCOM S.R.L. Tel/Fax: 045/63.49.31 • **TÂRGU-JIU** I.A.T.S.A. Tel/Fax: 053/21.27.96 • **TÂRGU MUREȘ** MONDO TRADE Tel/Fax: 065/16.67.75/16.13.81 • **TÂRGU MUREȘ** I.A.T.S.A. Tel: 065/25.40.26 Fax: 065/25.55.44 • **TULCEA** S.C. AGROMEC Tel: 040/52.36.07 Fax: 040/52.39.04 • **TURNU-SEVERIN** I.A.T.S.A. Tel: 052/31.47.72 Fax: 052/31.19.83 • **RM. VÂLCEA** AUTOSERVIL Tel/Fax: 050/71.04.57 • **ZIMNICEA** TRANSIM Tel: 047/21.72.50 Fax: 047/21.49.10

DAEWOO AUTOMOBILE ROMÂNIA S.A. RODAE AUTOMOBILE

Noile schimbări din Codul Penal prevăd pedepse deosebit de aspre

Șefii care își jignesc subalternii riscă trei ani de închisoare

dacă instanța nu-i condamnă la temniță, le poate aplica o amendă de 30.000.000 de lei

Prin Legea 140/1996 s-a modificat Codul de Procedură penală precum și Codul Penal. Aceste modificări au fost publicate în Monitorul Oficial din 14 noiembrie 1996, dată la care au intrat, de altfel, în vigoare. Astăzi vă prezentăm cîteva infracțiuni des întîlnite în viața de zi cu zi și pentru care au fost majorate pedepsele cu închisoarea.

În cazul uciderii din culpă de către o persoană care conducea un vehicul cu tracțiune mecanică, avînd în sînge o îmbibație alcoolică ce depășește limita legală sau care se află în stare de ebrietate, pedeapsa cu închisoarea este de la 5 la 15 ani, în vechiul Cod Penal această pedeapsă fiind de la 5 la 12 ani.

Lipsirea de libertate a unei persoane, în mod ilegal, se pedepsește cu închisoare de la 1 la 5 ani (vechea pedeapsă era de la 6 luni la 3 ani), iar în cazul în care fapta este săvîrșită prin simularea de calități oficiale, prin răpire de o persoană înarmată, de două sau mai multe persoane împreună sau dacă în schimbul eliberării se cere un folos material sau orice alt avantaj, pedeapsa cu închisoarea este de la 5 la 12 ani (vechea pedeapsă era de 2 la 7 ani). Aceeași pedeapsă cu închisoarea de la 5 la 12 ani se aplică și în cazul în care persoana răpită este minoră sau este supusă unor suferințe ori sănătatea sau viața îi sînt puse în pericol. În cazul în care răpirea a avut ca urmare moartea sau sinuciderea victimei, pedeapsa cu închisoarea este de la 15 la 25 de ani (vechea pedeapsă de la 5 la 15 ani).

Șantajiștii se pot apuca de altceva

Șantajul se pedepsește cu închisoare de la 6 luni la 5 ani, prevederile vechiului Cod Penal indicînd o pedeapsă de la 3 luni la 2 ani sau amendă. Șantajul este definit ca fiind "*constrîngerea unei persoane prin violență sau amenințare, să dea, să facă, să nu facă, sau să sufere ceva, dacă fapta este comisă pentru a dobîndi în mod injust un folos pentru sine sau pentru altul*". În cazul în care această constrîngere constă în amenințarea cu darea în vileag a unei fapte reale sau imaginare, compromițătoare pentru persoana amenințată, pentru soțul acesteia sau pentru o rudă apropiată, pedeapsa cu închisoarea este de la 2 la 7 ani (vechea pedeapsă era de la 6 luni la 3 ani).

Deschiderea corespondenței se sancționează cu închisoare pînă la 3 ani

Deschiderea corespondenței adresate unei alte persoane, precum și interceptarea, fără drept, a unei convorbiri telefonice, telegrafice sau orice altă convorbire efectuată prin orice mijloace de transmitere la distanță se pedepsește cu închisoarea de la 6 luni la 3 ani (vechea pedeapsă fiind închisoare între o lună și un an sau amendă).

Abuzul de încredere (însușirea unui bun mobil sau dispunerea de acest bun pe nedrept, ori refuzul de a-l restitui proprietarului) se pedepsește cu închisoare de la 3 luni la 4 ani sau amendă (vechea pedeapsă prevăzută fiind de la 3 luni la 2 ani sau amendă).

Ani grei de pușcărie pentru transmiterea de boli venerice

Purtarea abuzivă este pedepsită cu închisoarea de la 3 luni la 3 ani sau amendă (vechea pedeapsă era de la o lună la un an închisoare sau amendă). Purtarea abuzivă este definită ca fiind întrebuințarea de expresii jignitoare față de o persoană, de către un funcționar public în exercițiul atribuțiilor de serviciu, deci, intră în această categorie de infracțiuni, și purtarea necorespunzătoare a unui șef față de subordonații lui. În cazul în care intervin loviri sau alte acte de violență, închisoarea este de la 6 luni la 5 ani (vechea pedeapsă era de la 3 luni la 2 ani sau amendă).

Transmiterea unei boli venerice prin raporturi sexuale, prin relații sexuale între două persoane de acelși sex sau prin acte de perversiune sexuală, de către o persoană care știe că suferă de o astfel de boală, se pedepsește cu închisoarea de la 1 la 5 ani (vechea pedeapsă era de la 6 luni la 3 ani). În cazul în care boala transmisă este SIDA, pedeapsa cu închisoarea este de la 5 la 15 ani (vechea pedeapsă era tot de la 6 luni la 3 ani).

Un articol nou introdus este sustragerea de la tratament medical, care se referă la persoanele ce sustrag executării măsurii de siguranță la care sînt obligate la tratamentul medical , în cazul infracțiunii de contaminare venerică. Această infracțiune se pedepsește de la 3 luni la 1 an sau amendă.

Se pedepsește și deținerea în vederea răspîndirii a unor obiecte, desene, scrieri sau alte materiale cu caracter obscen

Traficul de stupefiante este pedepsit cu închisoarea de la 3 ani la 15 ani (vechea pedeapsă de la 6 luni la 5 ani). În cazul în care fapta a fost săvîrșită organizat, pedeapsa este închisoare pe viață sau închisoare de la 15 la 25 de ani și interzicerea unor drepturi (vechea pedeapsă era de la 6 luni la 5 ani). De asemenea, se pedepsește cu închisoare de la 1 la 5 ani și prescrierea de către medic, fără a fi necesar, a produselor sau substanțelor stupefiante.

Răspîndirea de materiale obscene este pedepsită cu închisoare de la 6 luni la 4 ani sau amendă (vechea pedeapsă era de la 3 luni la 2 ani sau amendă). Cu aceeași pedeapsă se sancționează și răspîndirea, confecționarea ori deținerea în vederea răspîndirii a unor obiecte, desene, scrieri sau alte materiale cu caracter obscen.

După cum se poate vedea, în mai multe cazuri, pedeapsa cu închisoarea poate fi înlocuită cu amendă. Cuantumul acestor amenzi este de la 150.000 de lei la 10.000.000 de lei, atunci cînd legea prevede că infracțiunea se pedepsește numai cu amendă, fără a-i arăta limitele. Cînd legea prevede pedeapsa amenzii alternativ cu pedeapsa închisorii de cel mult un an, amenda va fi cuprinsă între 250.000 de lei și 15.000.000 de lei, iar cînd este prevăzută pedeapsa amenzii alternativ cu pedeapsa închisorii mai mare de un an, amenda va fi între 350.000 de lei și 30.000.000 de lei.

"Monitorul" va prezenta , în numerele următoare, alte aspecte demne de interes rezultate în urma modificărilor operate în Codul Penal și Codul de Procedură Penală. **(Tiberiu AVRAM)**

Militarii în termen vor beneficia din nou de concediu de odihnă

acest lucru se va întîmpla abia după revelion

Democratizarea armatei, începută după 1989, a generat profunde schimbări în organizarea acestei instituții a statului. Prima măsură luată, considerată de mulți drept populistă, a fost micșorarea duratei stagiului militar de la un an și patru luni la un an, pentru militarii în termen. Dacă cei ce și-au satisfăcut stagiul militar pînă în 1989 beneficiau de un concediu de 15 zile, militarilor în termen încorporați după Revolutie li s-a luat acest drept, odată cu micșorarea perioadei de stagiu la un an. Totuși, lunar, fiecare militar beneficiază de cel puțin o învoire și permisii de 3-5 zile, în funcție de situațiile mai deosebite. Conform informațiilor furnizate de colonelul ***Florin Napa***, comandantul Marii Unități de Jandarmi Bacău, începînd cu data de 1 ianuarie 1997, militarii vor beneficia de 12 zile de concediu, cuvenite aceleiași perioade de stagiu de un an. În opinia comandantului MAJ, această măsură nu influențează în mare măsură nivelul de pregătire al militarilor în termen, făcînd parte mai degrabă din programul de integrare în legislația militară occidentală. Cu toate acestea, unii ofițeri de carieră, aducîndu-și aminte cu nostalgie de "cătănia" de doi sau trei ani, consideră ca armata soldatului din zilele noastre seamănă mai degrabă cu o "militărie la seral". **(Florin CRĂCIUN)**

Exemplul lui Constantin Simirad este la mare preț

1 milion de lei lunar, taxă de moralitate

această taxă va fi plătită de patronii celor peste 200 de cîrciumi din Vatra Dornei

Consiliul Local Vatra Dornei va supune la vot, în ședința din 26 noiembrie a.c., adoptarea și practicarea unui nou tip de taxă, taxa de moralitate. Dacă va fi votată această hotărîre de consiliu, patronii celor peste 200 de unități comerciale specializate în comercializarea băuturilor alcoolice la pahar, în această categorie intrînd barurile, restaurantele, discotecile și alte tipuri de societăți care fac obiectul hotărîrii de față, vor plăti o sumă lunară de 1 milion de lei sub forma taxei de moralitate. Banii obținuți vor fi folosiți în finanțarea unor lucrări de reparații a bunurilor de uz comun (bănci, coșuri) distruse de turbulenți, precum și pentru realizarea altor investiții de interes local. Cu privire la modul în care acceptă patronii această hotărîre, primarul orașului Vatra Dornei, ***Ioan Moraru***, ne-a declarat: ***"Deținătorii de societăți comerciale au fost informați cu privire la această hotărîre a Consiliului Local, părerea unanimă fiind ca taxa de moralitate va ajuta enorm la dezvoltarea orașului nostru".*** **(Ionela BOGUȘ)**

Un Lișman al Dorohoiului

Toader Saucă a reușit să depoziteze într-o garsonieră 4 tone de dărîmături

Acum cîteva zile a fost mare vînzoleală pe strada Grivița din municipiul Dorohoi. Din garsoniera numărul 37 a blocului Z 27, locatarul ***Toader Saucă*** a scos aproximativ patru tone de cărămizi și bucăți de beton. El se chinuia să-și golească garsoniera deoarece a vîndut-o, iar noii proprietari doreau "să intre în posesie". Vecinii, în marea lor majoritate, spun că ***"moș Toadiri"*** este un om cam scandalagiu. De la ei am aflat că duminică Toader Saucă a mai transportat două căruțe de cărămizi. În mormanul din fața blocului se mai găseau chiuvete, oale de WC și calorifere. Cei care au cumpărat garsoniera spun că ***"nici în grajd nu este așa mizerie"***. Toader Saucă era ajutat la transportat de ***Paraschiva Tătărașu,*** cea care spunea că se vor muta la Bălușeni. Ea știe că ***"Toadiri a lucrat pe șantier și a adunat toate nimicurile"***. Cu toate acestea, ea este de acord ca din ceea ce a strîns omul o viață să-și facă ceva în sat. **(S.B.)**

IMAGINEAZĂ-ȚI CĂ AI CENTRALA TELEFONICĂ PERFECTĂ • IMAGINEAZĂ-ȚI CĂ AI CENTRALA TELEFONICĂ CU CEL MAI CLAR SUNET, ACEASTA PENTRU CĂ ESTE DIGITALĂ ȘI DEVANSEAZĂ NET SISTEMUL ANALOGIC ACTUAL • MAI IMAGINEAZĂ-ȚI CĂ, ADĂUGÂND MODULE SIMILARE, SE EXTINDE ORICÂND DOREȘTI, PENTRU CĂ ESTE MODULARĂ • IMAGINEAZĂ-ȚI CĂ, PE LÂNGĂ FACILITĂȚILE EXCEPȚIONALE PE CARE ȚI LE OFERĂ, ESTE FLEXIBILĂ, CONECTÂNDU-SE DIRECT CU ORICE TELEFON, FAX, MODEM, SCANNER DE CREDIT CARD • IMAGINEAZĂ-ȚI CĂ E CONCEPUTĂ ÎN ARMONIA DEPLINĂ A DESIGN-ULUI CU FIABILITATEA. •••• DAR DE CE SĂ-ȚI IMAGINEZI TOATE ACESTEA, CÂND O ASTFEL DE CENTRALĂ TELEFONICĂ ACUM EXISTĂ ȘI O POȚI AVEA ÎN MAXIM 3 ZILE! • Specialiștii concernului american AT&T (American Telephone & Telegraph) creează continuu o viziune fără limite în telecomunicații • EI AU CREAT-O PENTRU TINE!

CENTRALA TELEFONICĂ AT&T PARTNER... e AT&T de clar!

OFERTĂ PROMOȚIONALĂ

ALEGI centrala telefonică AT&T PARTNER și la prima ta investiție de minim: 1 modul PARTNER 206 + 1 telefon AT&T MLS (de secretariat) + 4 telefoane AT&T PRIMEȘTI 1 telefon AT&T 750 GRATUIT!

Vei avea astfel minim 2 linii exterioare și 6 interioare cu cel mai clar sunet.

1MODUL 206 515$ – 2 linii exterioare, 6 interioare
PARTNER 412 – 4 linii exterioare, 12 interioare
PARTNER PLUS – 8 linii exterioare, 24 interioare
PARTNER 48 – 16 linii exterioare, 48 interioare
made in the USA
MLS6 138$
MLS12 195$
MLS12D 245$
720 57$
750 39$
755 45$
GARANȚIE 12 LUNI

Plata se face în lei la cursul BNR. Prețurile nu includ TVA.
Instalarea se face imediat de către specialiștii RomTelecom sau de către dealerii noștri locali.

AmTel
Poți obține orice detalii despre PARTNER și telefoanele AT&T la AmTel s.a.-distribuitor oficial AT&T- str. Ion Câmpineanu nr.2, sect.1, București
Telefonează-ne acum la: 312 52 46 sau 312 52 51
AT&T

Întîmplări dezgustătoare în Penitenciarul Botoșani

Pușcăriașul Pictor îi stîlcește în bătăi pe colegii de celulă care nu vor să întrețină relații homosexuale

deși există suficiente probe, magistrații întîmpină mari greutăți în pedepsirea acestui nemernic

Pentru oricine încalcă legea, penitenciarul este locul unde făptașul trebuie să-și ispășească pedeapsa și să se îndrepte. Dar lucrurile nu stau deloc așa, penitenciarul fiind iadul pe pămînt pentru deținuții mai slabi de fire. Bătăile între pușcăriași, furturile, jafurile, relațiile sexuale anormale nu sînt de natură să educe pe cineva. Într-un loc unde cel mai tare în pumni este "tata" iar deținutul mai slab de fire devine "femeia" acestuia, la terminarea pedepsei, puțini sînt cei care se îndreaptă, primul contact cu penitenciarul marcîndu-le celor mai mulți întreaga existență. Istoriile legate de viața deținuților în pușărie au mai mult decît o fărîmă de adevăr, cele de mai jos confirmînd că pentru marea majoritate viața în penitenciar înseamnă iadul pe pămînt.

Iftimie Pictor, de 20 de ani, chiriaș al penitenciarului Botoșani, nu are decît 6 clase. El a fost condamnat pentru furt, dar nu din această cauză este una din vedetele pușcăriei respective. Pictor este învinuit în Dosarul 1262/1996 de homosexualitate și perversiuni sexuale. Deși există suficiente probe, magistrații consideră că în forma actuală a Codului penal nu se poate reține decît decît infracțiunea de homosexualitate și numai dacă ***"a provocat scandal public"***. Pentru a fi învinuit de perversiuni sexuale este necesar ca victima să fie femeie ori partenerul său de sex oral era bărbat așa că nu este infracțiune. Cît despre scandal public, rămîne la atitudinea judecătorului să aprecieze în ce măsură poate fi un penitenciar loc public.

Iftimie Pictor se află în Penitenciarul Botoșani din noiembrie 1995, fiind condamnat pentru furt. În 10 august 1996 acesta a fost mutat în Camera nr. 16 unde, pe lîngă alți deținuți, se aflau și viitoarele victime ale homosexualului: N.C. și A.C. Chiar de la intrarea în celulă, individul a început să lovească deținuții fără nici un motiv, unul dintre aceștia - Andronic Nicolae, fiind lovit băgat sub pat cu pumnii și picioarele.

Iftimie Pictor, un netrebnic care crede că își poate transforma celula în harem

După ce l-a pe Andronic pînă s-a săturat, următorul intrat în atenția lui Pictor a fost N.C., care, după ce a fost și el bine garnisit cu lovituri, a fost forțat de Pictor să-i ia sexul în mînă. Cu alte cuvinte, Pictor voia să demonstreze că, din acel moment, el este șeful în acea celulă. Și el face legea. După trei zile, perversului iar i s-a cășunat pe colegii de celulă. De data aceasta furia și pumnii lui Pictor Iftimie s-au revărsat asupra lui N.C., după care "tandru" l-a invitat în pat, amenințîndu-l că altfel va avea necazuri. Și cum avea nevoie de intimitate, l-a pus pe un deținut să așeze cîteva pături în jurul patului drept paravan. Intrați la "adăpost", N.C. a devenit partenerul pasiv în relația sexuală ce a avut loc. Același lucru s-a întîmplat și a doua zi și, deși în cameră se aflau mai mulți deținuți, aceștia nu au spus nimic de frica pumnilor lui Pictor. "Îndrăgostindu-se" de N.C. și de A.C., Iftimie Pictor îi obliga constant de acum înainte pe cei doi să întrețină relații sexuale atît orale cît și anale, Pictor fiind, bineînțeles, partenerul activ.

Sătui de teroarea instituită de Iftimie Pictor, ceilalți deținuți din celulă l-au raportat în cele din urmă gardienilor. Dar, în afara anchetei deschise de poliție și cîteva interogatorii la Parchet, mare lucru nu i s-a întîmplat pușcăriașului homosexual. Și nici nu-l paște pericolul vreunei pedepse atîta vreme cît, după cum spunea un magistrat, nu sînt întrunite elementele unei infracțiuni prevăzute de Codul penal. Așa că nu poate fi condamnat, cel mult nu va putea fi eliberat condiționat. **(Andrei SÂRBU)**

Ziarul care stă de vorbă cu oamenii!

Monitorul

EDITORIAL

Prima bătălie guvernamentală a noului premier

Victor Ciorbea poate fi considerat, fără să greșim prea mult, omul politic al anului 1996.

După o carieră politică sinuoasă, din justiție trecînd prin mișcarea sindicală către politică, Victor Ciorbea reușește, în numai un an de activitate politică, să cîștige, mai întîi, primăria Bucureștiului și, apoi, postul de premier. Propulsarea sa în funcția de premier i-a determinat pe sceptici să se îndoiască de corectitudinea alegerii făcute. Mai mult, s-au auzit voci care sustin că Victor Ciorbea este măsura incapacității CDR de a guverna.

Victor Ciorbea a fost și rămîne favoritul noului președinte al României, Emil Constantinescu. Aparținînd aceleiași generații de politicieni, Victor Ciorbea a avut curajul să transpună în practică programul electoral al CDR, lansînd acel contract cu bucureștenii. Cele aproape 200 de zile care au trecut de la instalarea sa în funcția de primar al capitalei au demonstrat că promisiunile sale sînt realizabile. Fie și numai din acest motiv, în semn de recunoștință pentru promovarea platformei politice a CDR, Victor Ciorbea ar fi meritat să fie desemnat ca premier.

Lupta purtată în culisele CDR pentru postul de prim-ministru nu a fost o luptă între candidați, ci una între generații. O luptă în care generația lui Ion Diaconescu și a lui Radu Vasile a trebuit să se declare înfrîntă.

Odată depășită această etapă, urmează proba de foc a echipei ministeriale ce va intra în istorie sub numele de "guvernul Ciorbea". Culisele politicii românești consemnează faptul că echipa acestuia va include numai nume din noua generație de politicieni români. Un prim nucleu ministerial va fi format din reprezentanții USD care au deja experienața guvernării din perioada cabinetului Roman. Acestora li se vor adăuga reprezentanți ai CDR care au probat, în cei șapte ani de activitate parlamentară, nu numai că doresc, ci și că pot să realizeze schimbarea.

Problemele majore legate de desemnarea pe posturi vor apărea în momentul în care acestea se vor negocia în cadrul Convenției. Deja, ecourile acestor frămîntări au depășit limitele confidențialității, devenind publice. În acest sens, liberalii amenințau ieri că se vor retrage de la guvernare dacă nu vor primi ministerele finanțelor și economiei.

Dacă numirea vicepresdintelui PNL, Călin Popescu-Tăriceanu, în funcția de ministru al Comerțului ține de domeniul posibilului, nominalizarea lui Viorel Cataramă la Finanțe pare a friza absurdul. A-l aduce, în acest moment, în fruntea celui mai detestat minister pe Viorel Catarmă este echivalent cu a atrage un vot de blam anticipat întregului cabinet. Numai dacă luăm în calcul imaginea publică pe care și-a făcut-o Viorel Cataramă în urma tenebroasei afaceri SAFI și este suficient pentru a-l exclude pentru totodeauna din viața politică și, cu atît mai mult din calculele, guvernamentale. Probabil că acestea vor fi numai cîteva dintre argumentele care vor sta la baza refuzului țărăniștilor de a-l include pe Cataramă pe lista viitorului cabinet. Din păcate, însă, liberalii vor judeca acest refuz nu prin prisma rațiunii, ci prin cea a orgoliului rănit. După pierderea președenției Senatului - în favoarea liderului USD - și a portofoliului justiției, pierderea și a acestor două ministere va fi catastrofală pentru relațiile dintre țărăniști și liberali.

Va reuși oare Ciorbea să navigheze prin meandrele orgoliilor exacerbate de victoria în alegeri? Răspunsul la acest test va da adevărata măsură a capacității noului premier de a face față tensiunilor sociale ce se prefigurează în perioada imediat următoare. Un eșec pe acest plan ar trebui să-l determine să rămînă la cîrma administrației bucureștene și să se retragă cu mult înainte de a fi pus în situația de a fi contestat chiar din interiorul coaliției guvernamentale. Astfel de contestări ar duce la remanierea întregului cabinet, deoarece PNȚCD nu are capacitatea PDSR de a-și struni aliații astfel încît propriul cabinet să navigheze liniștit printr-o tranziție către nicăieri. Mai mult decît atît, actuala Putere nu-și mai poate permite luxul de a pierde timpul în frămîntări sterile, consumînd din prețioasele zile ale contractului cu România. ■

Materialul de mai sus reprezintă punctul de vedere al redacției

---

PE VIAȚĂ ȘI PE MOARTE

O părere de casă

Aurel Leon a scris munți de cuvinte despre cei care i-a cunoscut. Acum, în fostul spațiu rezervat rubricii "Cafeaua de dimineață", nepoata sa, Odette Arhip, va picta cu tușe fugare imaginea celui pe care l-a cunoscut mai bine decît toți muritorii. Aurel Leon, văzut în intimitate, este cu adevărat un spectacol.

Odette ARHIP

Casa familiei Leon, de pe strada Lascăr Catargi, în mijlocul căreia, în timpul războiului, a căzut o bombă

Intr-un oraș străin, după ce a trecut cavalcada primelor impresii, descoperim brusc un gol în jurul nostru. Acasă, trecutul este umbra noastră normală și nu ne lasă niciodată singuri. Dacă mergi la deal, în sus, spre Copou, pe strada Lascăr Catargi, undeva pe dreapta, într-o stradelă cunoscută mai demult de către toți ieșenii pentru că acolo se afla Policlinica cu plată, există o casă de vîrstă venerabilă, de culoarea frunzelor de noiembrie, acest noiembrie obsedant! De altfel, construcția se păstrează în bună stare; poate, numai lipsa ornamentelor și a grandorii, stilul modest, îi dau un aer vetust, muzeal, convenabil umbrelor ce revin să locuiască aici.

Aceasta este casa cumpărată de tînăra familie Leon-bunicul, ziarist, la început de carieră, bunica, învățătoare și mamă a unei fetițe. Erau foarte liniștiți și mulțumiți acolo; biroul și biblioteca reprezentau mîndria lui buiu, mobilele vechi și prețioase, precum și grădina constituiau grija plăcută a bunicii. Alcătuiau o familie, împreună cu o guvernantă, pentru fiica lor Alice, și cu buclucașa Ileana, fată de la țară, speriată de mărimea orașului și năucită de contradictoriile știri de pe front, și care, predispusă la bîrfă, își făcea veacul mai mult pe la portiță, decît prin bucătărie. Zilnic aducea vești despre rectori și avocați care își împachetează lucrurile și, în grabă mare, iau drumul refugiului. Pentru ea, geografia era mai puțin importantă decît facerea bulionului și orice fantezie în domeniu îi era permisă, chiar cu amuzament. Frontul reprezenta pentru ea - povestea bunicul - un fel de bolnav de lingoare și tare s-ar fi simțit în siguranță acasă, în comuna ei, deoarece, odată văzută în sat, Ileana nu se mai temea de nimeni și de nimic. Bunicii mei, în schimb, nu ar mai fi plecat din proaspăta locuință; parcă ar fi presimțit ceva. Deși mulți ieșeni au părăsit orașul încă din toamnă, ei au așteptat să-și petreacă și Crăciunul și abia după aceea au trecut frontiera de umbră, spre Ocnele Mari, apoi Rîmnicu-Vîlcea.

Peste ani, cînd rănile războiului, cel puțin oficial, s-au închis, au revenit, dar au găsit numai o părere de casă. Aparent intactă, își dezvăluia rana doar în interior: o bombă căzuse chiar în mijloc, străbătuse acoperișul, pulverizase biblioteca și sufrageria, transformase în ruină visul tinerei familii. Rănit la picior, buiu ar fi trebuit, în mod normal, să-și petreacă restul zilelor însoțit de un baston, dar, fără adăpost, fără un loc sigur de muncă, nici nu a dorit să audă de sfaturile doctorilor și s-a obișnuit treptat, treptat cu un anume pas legănat, lăsat mai mult pe călcîie, care nu l-a împiedicat să purceadă la ridicarea unei alte locuințe. Cum bani pentru repararea fostei case nu avea, a început să adune lună de lună materiale și, ajutat de familie, a devenit constructor. Așa se explică înălțarea căsuței din Cerchez, construită separat, ca într-un joc de cuburi, cameră după cameră, pe parcursul a aproximativ cincisprezece ani. Casa nu are nici un fel de temelie, e încropită, și, în momentul în care intri, ești foarte mirat deoarece orice încăpere are ferestre prin care se vede altă cameră. Explicația este simplă: la început a fost numai o odaie care, firește, avea nevoie de lumină, apoi au fost două și, tot așa, o locuință s-a înfiripat. La fel ca Păcală, buiu a fost văzut de către vecini mulți ani cu cîte un geam sau o ușă în spinare, strîngîndu-și averea ca o furnică.

Oricum, într-un cămin mai mult decît decent sau într-o improvizație, el a considerat că locul său este în Iași. Ofertele Bucureștiului nu l-au tentat și a mărturisit nu o dată că nici nu îi place forfota capitalei. Iașul nu este un oraș în care te oprești și pleci mai departe. E un loc de unde nu te întorci. În umbra nucilor din curte stă crepuscular și ascuns de lume, aplecat deasupra unor foi pe care scrie ceva ce nu va citi nimeni niciodată. ■

Evocarea Odettei Arhip este însoțită de fragmente dintr-un roman autobiografic al scriitorului Aurel Leon, numit "Pe viață și pe moarte" și pus pe hîrtie de maestru în perioada 1990-1992. Romanul va apărea curînd la Editura "Nord-Est"

Și bun rămas am fost...

Eram întins pe un pat de campanie, cu lenjerie albă. Piciorul pansat părea greu și începea să mă doară. Parcă mă lua cu frig. "V-am auzit cum vă închinați și mi-a făcut plăcere!" îmi spune vecinul din stînga, un brunet păros, parcă nu reușise să evolueze de la treapta urangutan. În dreapta era culcat un tînăr neamț cu arsuri grele. Nu i se vedea decît nasul ieșind din pansamente. Mă informează țața Marusia, o moldoveancă din Transnistria, care făcea serviciul de gardiancă la spital, că a luat foc tancul și pînă să fie scos a ars sărăcuțul ca un șoarece, i-au plesnit și ochii, boje, boier mare era dacă scăpa cu viață. Și nu are încă douăzeci de ani. " Tu, moldoven șiret - mi se adresează - tu avut noroc . Mergi în țară pentru operație, ai în tine bucăți de schijă și de cizmă . Dacă nu infecție, în trei luni vii înapoi na front". "Cred că mai repede de trei luni, Maruia", am aprobat-o. Spune-mi, ce-au găsit doctorii la operație?" "Întreabă felcer Emil, el fost în sala de operație". Felcerul Emil se scarpină în bărbie și apoi la ceafă: "M-de, știu și eu? Sînteți un caz, depinde ce vor găsi acolo, glonț sau schijă. Intrarea e dubioasă . Plăgile superficiale sînt de schijă mică. Le-am extras, le puteți avea, poate faceți breloc din ele". Și a plecat după treburile lui, lăsîndu-mă cu gîndurile mele. Așadar, am devenit un caz. Depinde de ce conține cotonogul ăsta de picior. Îmi vine să-l tai, să se termine cu dînsul. La contravizita de dimineață e scos din bandaje neamțul. Cel mai mult m-au impresionat ochii lui râscopți, cu alb mult ca într-o omletă cu ouă de porumbel. Omul nu mai vede deloc. Arsura din spate e groaznică, a pătruns adînc, încît pare că a făcut o secțiune în trupul lui . Se văd organele interne, pulsînd ca un mecanism de ceas căruia îi deschizi capacul. N-am putut privi prea mult, mi-am tras pătura pe cap . Omul e un mecanism pus la punct și mereu perfecționat de natură. Cît o costă pe omenire realizarea unui om, instruirea lui și e de-ajuns un vînt de nebunie ca într-o miime de secundă totul să devină nimic. Mai cumplit și absurd destin nici că se poate! Și crede Mariusa că după trei luni revin pe front să mă acopăr de glorie. N-am stofă de erou care luptă de dragul luptei. Mîine dimineață voi fi expediat cu avionul la Tiraspol și de acolo cu trenul în țară. Aflați că dus am fost. Avionul sanitar decolează de pe imașul satului. E un Poter hrentuit, plictisit de viață. Cu greu urcă în el patru răniți. Au fost aduși aici pe tărgi, pe lîngă garduri și pe sub salcîmi, să nu prindă de veste aviația inamică. Femeile din sat stau ascunse pe după poieți. Scot din cînd în cînd capul printre flori de nalbă. Strănutînd, tușind, avionul nostru se decide să plece. Se ridică deasupra salcîmilor și își caută unghiul de zbor. Eu stau lîngă pilot, deoarece mă pot plia. Îmi explică aviatorul, un bătrîn glumeț, că nu urcă mai mult să nu-i zădărască pe ruși. Merge razant cu pămîntul, ținînd panglica șoselei. E ca o lotcă lipovenească, venind încărcată de tarhaturi și de zarzavaturi pe luciul Dunării . Cînd zărim la orizont Tiraspolul, se ridică dinspre răsărit un mormăit nazal, care vine spre noi . E un avion sovietic, scurt și cu botul gros . Aviatorul nostru e disperat. " Asta ne mai trebuie! N-am altă soluție decît să aterizez forțat, unde s-o întîmpla. Cel mai sigur, pe șosea". A găsit o porțiune dreaptă și a pus avionul ca pe o cloșcă. A sărit din carlingă și m-a ajutat și pe mine să ies ca un dop de sticlă și să mă tîrăsc sub ropotul ca de grindină al rusului. Noroc că pe inamicul nostru îl distra mai mult jocul, decît precizia, rîdea și semăna grăunțe, pînă s-a plictisit și a plecat. Cei din spate au rămas acolo, tescuiți și așteptînd să-i coseacă mitraliera rusului. Au sărit femeile de pe la case și i-au scos din burta avionului, ducîndu-i pe o prispă. "Apă, apă!", au cerut săracii. Aviatorul și-a ridicat aparatul, după ce ne-a sfătuit să așteptăm în ograda gospodarului, va veni un camion să ne ridice și să ne ducă peste pod în Basarabia, de unde pleacă trenul spre Chișinău, Iași, București. Camionul a venit tîrziu, după-amiază, cînd credeam că ne-au uitat și ne gîndeam ce vom face în noaptea următoare. Femeile ne-au dat de pomană cîte o felie de mălai cu bostan și am mîncat-o ca lupii. Ne-am întins pe paie în camion și am luat drumul Tighinei . Garnitura de tren, formată din vagoane de dormit aștepta. Peronul era plin de tărgi cu răniți. Șoferul nostru s-a înfipt în ochii căpitanului care comanda îmbarcarea și i-a explicat că răniții lui au scăpat dintr-un accident de avion și nu sînt pe tărgi ca să aștepte.

Camionul trebuie să se întoarcă la comandament. A melitat cu gura pînă ce căpitanul a dat ordin să fim transferați direct în vagoane. Așa m-am trezit pe patul de sus într-un vagon curat, cochet chiar, după ce o doamnă medic mi-a pus sub pernă documentele și mi-a făcut o injecție calmantă, încît am adormit imediat și am dormit toată noaptea.

Dimineață, m-am trezit în larmă și ciocănituri de roți: Iași. Generalul în rezervă I. Tănăsescu supraveghea pe peron descărcarea rănitilor. Aflu că eu fac parte din lotul pentru București. Deschid geamul și-l strig pe bunul profesor cu tăcălia de iaurt. Cînd mă recunoaște, exclamă: "Măi, presa la datorie! Ce-ai pățit?" "Un picior cam ferfeniță". "Dați-l jos, imediat, e de-al nostru, rămîne la Iași".

Și bun rămas am fost. ■

POLIGON

Cîteva datorii de lichidat

Dorin SPINEANU

Odată depășită o criză politică de dimensiunile celei din România (care a fost, mai ales, ***o criză de moralitate***) apare, firesc, o relaxare tolerantă, binevoitoare față de învinși, lucru reflectat clar în declarațiile de presă ale învingătorilor.

Nimeni n-a cerut răzbunare, dar cînd am votat, am votat și ***pentru Justiție***, o justiție umilită într-o liniște întunecată, sumbră, în care se auzea doar fosgăitul murdar al gîndacilor nederanjați de nimeni, colcăind peste țară...

Da, am fost patetic și dezgustat, dar am și motive: Cosma Miron, lider al minerilor, campion la tenis cu piciorul, șef de club fotbalistic, dictator absolut în Valea Jiului, cel care "urina pe Poliția Română", trimite cu o nesimțire cumplită mesaje celor abia aleși, temîndu-se, desigur, de represalii.

Sînt mesaje care preiau sloganele acelui Decembrie '89 de care mulți nu mai vor să-și aducă aminte... Fără ură! Fără violență!...

În cazul Cosma, nici vorbă de represalii: Polițiștii rușinați ***public*** de tartorul întunecat la minte, care este pomenit mai sus, nu au decît să înainteze anumite dosare Procuraturii, iar aceasta să-și facă datoria și să-l trimită în fața unei Justiții, de astă dată ***libere***, pe torționarul Cosma Miron.

Știți, desigur, cu ce s-a ocupat individul în iunie 1990 (rezum: la instigarea lui Iliescu, bande minerești conduse de așa-ziși civili au năvălit în Piața Universității, ca într-un veritabil război civil și au maltratat, lovit și ucis tineri intelectuali), știți ce s-a întîmplat în 1991 cînd, conduse de același ins, aceleași bande au năvălit în Parlamentul României și au schimbat, prin forță, guvernul Roman.

Acestea sînt fapte cutremurătoare, și cîtă vreme Cosma Miron va bîntui într-o lume democratică, mulți dintre noi nu vom avea liniște.

A încercat să obțină imunitate parlamentară și n-a reușit, dar chiar dacă o obținea, i-ar fi folosit la fel de mult cît și chelului tichia de mărgăritar.

O lume nouă nu se clădește cu vechii ei lideri, și ***iertarea păcatelor*** se dobîndește în fața lui Dumnezeu, în Biserică. ***Pedepsirea păcatelor*** (***crime***, în cazul Cosma Miron) o face atît instanța lumească, justiția ei, cît și Domnul cînd, vorba aia, devenim transfrontalieri pe tărîm extramundan.

Deci: au existat sute, poate mii de materiale de presă care, probînd, au denunțat jaful practicat de indivizi cu mare putere de decizie. Nu s-au luat măsuri, au fost tentative de mușamalizare și chiar s-au îngropat în uitare semnalările presei.

Poate acum, cînd a dat Dumnezeu și s-a luminat fața României, acele dosare vor fi scoase la iveală și cei vinovați vor răspunde după cum au crezut și după inima pe care au avut-o, îmbogățindu-se nemeritat pe vremuri de foamete, pe vremuri de frig și pe vremuri grele de boală, cînd copiii tușeau sleiți de tuberculoză, într-o țară, chipurile, europeană.

E de negîndit ca, acum, cînd ochii plînși vor Dreptatea să o vadă, cum grăia dureros un slogan al lui Decembrie 1989, cei care au furat, instigat la război civil, vîndut țara și înfometat poporul să-și trăiască liniștiți, în dulce și ironică penitență, luxoasa lor viață.

Asta nu se poate!

Ar fi prea mult după atîta speranță încarcerată! ■

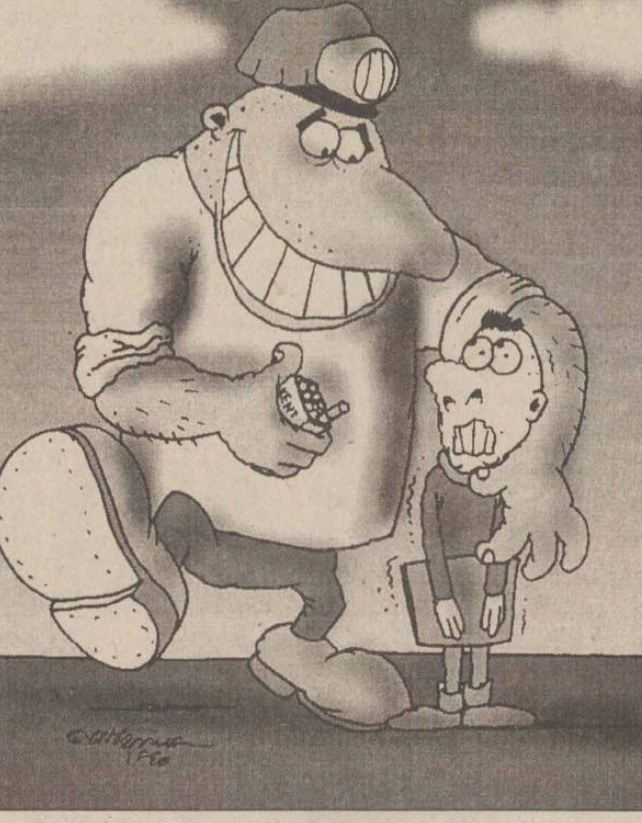

CITITORII MONITORULUI POT SCHIMBA LUMEA

Prin intermediul acestei rubrici, redactorul șef va intra în dialog cu dumneavoastră. Scrisorile trimise redacției vor primi o atenție deosebită și, în măsura în care acestea vor întruni toate condițiile publicării, spațiul de mai jos le va sta la dispoziție. În fiecare zi veți găsi sau regăsi aici o parte din viața comunității. Opinii, necazuri, nemulțumiri, inițiative de tot felul, mențiuni critice, atitudini, subiecte care credeți că merită a fi aflate de concitadinii noștri, de primar, de prefect, de parlamentarii care ne reprezintă, așterneți totul pe hîrtie și trimiteți-ne manuscrisul, folosind serviciul poștal sau venind personal la redacție pentru a ni-l înmîna. Fiecare cetățean al acestui oraș poate scrie la această rubrică. Pot apărea idei diverse, pot apărea polemici, libertatea dumneavoastră de a vă exprima (în limitele decenței, evident) este deplină. Știm că aveți foarte multe de spus și că, dacă vi s-ar da ocazia, ați schimba lumea. Noi vă dăm posibilitatea să încercați.

Fratele fiului risipitor

Cineva spunea, folosind o expresie sugestivă, că țărăniștii au avut rolul unui tramvai pe care mulți l-au folosit urcînd și coborînd, și iar urcînd după cum le-a dictat interesul. Cei care plăteau biletul în mod regulat nu au cerut vreun preț plimbăreților de ocazie. Ba, dimpotrivă. De multe ori i-au așezat pe scaune rezervate, în timp ce călătorii obișnuiți au rămas în picioare. Se spune despre acest partid că este unul lipsit de personalități. Și într-un fel se poate spune și așa. A trecut mai bine de o săptămînă și un an de cînd un om a încredințat posterității testamentul său politic. Acest testament reprezintă un bun public, dar este mai cu seamă revendicat de cei care i-au împărtășit ideile. Unii din cei care nu cred în virtuțile cardinale, dintre care cea mai importantă este prudența, au părăsit "casa părintească" luînd cu ei partea lor de moștenire. Sau au coborît din tramvai, ca să folosesc expresia dintru început. Plimbăreții și-au irosit repede capitalul de încredere și acum mulți dintre ei sînt gata să urce din nou în tramvai pe ușa din spate sau chiar pe cea din față. Cei care am rămas acolo și am plătit mereu biletul sîntem de fapt ca fratele fiului risipitor. Noi nu ne-am risipit moștenirea. Se cuvine să nu ne supărăm pe cel care se întoarce spășit "acasă". Dar cred că o lecție tot merită. Se spune, pe bună dreptate, că cei care nu cunosc istoria sînt condamnați să o repete. Mai grav este cînd plătesc acest preț al istoriei oameni care o cunosc prea bine. În al doilea război mondial, cînd aliații occidentali se pregăteau să declanșeze cruciade în Europa, se punea problema desemnării unui șef militar al corpului expediționar. Englezii, excelenți militari și mîndri ca niște adevărați insulari care se respectă, au ascultat glasul bunului simț acceptînd ca șef un ofițer american aparent șters. Ei au înțeles că unitatea este garanția victoriei și că pentru ea merită plătit prețul orgoliului. Mai tîrziu am aflat că acel sacrificiu a meritat. Militarul în cauză a încheiat cu succes misiunea încredințată. Apoi a devenit și președinte al SUA. Corneliu Coposu a știut mereu ce este important în viață. Se spune despre unii oameni că sînt simpli. Corneliu Coposu a adus simplicitatea la desăvîrșire. Pentru că este sublim să poți fi simplu atunci cînd ai primit o educație elevată. Cred că aceasta este cea mai importantă calitate a unui conducător. Aceea de a nu te pierde în lucruri mărunte, de a vedea ceea ce este important. Pentru că important a fost și este ca forțele cu adevărat democrate să fie unite pentru a putea înlătura cu eficiență putregaiul din viața politică. Abia după aceea vor putea să-și "încordeze mușchii". Aceasta este suprema dovadă de maturitate pe care o așteaptă țara. Numai prin păstrarea unității poate fi consolidată democrația. A rămîne "acasă" în politică înseamnă a rămîne fidel crezului politic și valorilor pe care le declari. Și zău dacă nu merită atunci cînd testamentul se împlinește pas cu pas. Căci, iată, omul ales de Corneliu Coposu a dobîndit magistratura supremă în stat. Cei care urcă și coboară din tramvai după cum le dictează interesele nu trebuie să se jeneze de noi. Ci de trecătorii de pe stradă care asistă la această echilibristică politică. Ei, oamenii de pe stradă, sînt cei care au ultimul cuvînt. Noi, călătorii tramvaiului numit speranță, să ne bucurăm cu zgîrcenie, așa ca un țăran din Ardeal. Pentru că sînt multe de împlinit și nu-i timp de pierdut.

C. Saranci

MONITORUL ÎN ANCHETĂ

Memoriile, plîngerile și sesizările cetățenilor care solicită ziarului nostru anchete jurnalistice de teren, în județ, vor fi depuse la Departamentul "Eveniment județean", zilnic între orele 16,00-17,00, camera 209, etaj II. Petiționarii sînt rugați să se prezinte cu acte de identitate și cu documente probatorii.

Cititorii care doresc să se adreseze miniștrilor, parlamentarilor și altor oficialități din București pot face acest lucru transmițînd întrebările lor telefonic, zilnic, între orele 8-22, la numărul 27.12.71 (redactorul de serviciu), sau în scris, pe adresa MONITORULUI - str. Smîrdan nr. 5. Răspunsurile la aceste întrebări vor fi publicate în paginile de opinii.

CAPETE DE RÎND

Soldățeii morți ai “Realității” merg spre cimitir

Nichita DANILOV

Sub genericul “Am venit, am votat, am ales - cum ne-am așternut, așa vom dormi”, ***cotidianul de informație și opinie liberă “Realitatea”***, condus de Mircea Radu Iacoban, directorul Teatrului “Luceafărul”, publică pe prima pagină cîteva materiale batjocoritoare privind alegerile parlamentare și prezidențiale din acest an. Cu toate că este un ziar de informații, cotidianul, în numărul său de luni, 18 noiembrie 1996, nu dă nici un fel de informații asupra recentelor alegeri, nici un fel de pronostic, în schimb se ocupă în amănunt despre alegerile prezidențiale de dincolo de Prut, ca și cum realitatea de ***dincolo*** ar fi mult mai importantă decît cea de ***aici.*** În articolul “Ce-am schimbat” un gazetar format la școala lui MRI scrie: “Dacă viață nu mai avem, barem de-o schimbare să beneficiem”, spune autorul, un soldățel mahmur, în zdrențe, îndreptîndu-se spre cazarmă sau spre cimitir. Pe caldarîm se aud pași: stîngu’, dreptu’, stîngu’, dreptu’. Soldățeii morți ai “***Realității***” merg spre cimitir (secție de votare, n.n.) și cîntă cu frenezie. Mulți șchioapătă de piciorul drept, care-i un pic mai scurt decît stîngul. Șchioapătă nu numai soldățeii, ci și textul pus la loc de cinste în ziar. Unii soldăței se întreabă cu vocea autorului: “Cum vine schimbarea asta?” “Foarte simplu, glăsuiește gazetarul: tu ești sărac lipit pămîntului. N-ai decît să găsești unul bogat și faceți ***schimbarea***”. Soldații intră tăcuți în ***dormitoarele tranziției***, își aprind cîte un chiștoc și se așează pe catafalc. Lihniți de foame și de oboseală, scuipîndu-și în palme, își spun ultima dorință: “Vrem ***schimbarea***!” “Schimbați-vă ciorapii între voi”, zice autorul. Finalul articolului e și mai sombru în previziuni. Liniștea dinaintea furtunii a coborît peste oraș. Sărbătoarea alegerilor a trecut. Frigul și foamea bîntuie viscerele. Pe cine să înjuri, spre cine să-ți îndrepți blestemul? Deznădejdea celor care au ales n-are margini: “Cum v-ați așternut, așa veți dormi, spune genericul cotidianului. Căiți-vă, dar e prea tîrziu!”

Cum vor dormi cetățenii în următorii ani? ***“Realitatea”*** răspunde printr-un alt articol, intitulat “Cîtă vreme vor fi porci!” Textul conține și o fotografie: doi porci sfrijiți și murdari stau închiși într-un țarc, privind cu ochi avizi, printre scînduri. Cei doi porci simbolizează electoratul român, stînga și dreapta. Care dintre cei doi e porcul adevărat? “Cel adevărat e acela care posedă și calități morale”, zice gazetarul. “Nu calul sau cîinele, conchide el, ci porcul e cel mai bun prieten al omului. Vorba veche nu se mai potrivește azi: porcii nu se mai păzesc împreună. Cu atît mai rar pe islazul politicii. Au ajuns atît de departe, încît impun oamenilor pînă și lenea lor porcească. O porcărie!”

De altfel, porcii electori și-au luat demult nasul la purtare. ***Stupid people*** (îndopat cu ziare) e pe cale de-a se trezi la conștiință, conformîndu-se ***caietului de sarcini electoral.***

Vierii ***potopesc*** tribunele cu glasul lor pițigăiat. Scroafele au abandonat cratițele și s-au repezit și ele la urne!

Porcii sînt însă inconștienți. Pentru că: în curînd, suna-le-va ceasul, ceasul ideologic! Sfîrșitul erei porcimii e aproape. “Măcelarii pricepuți îi vor duce la Abator. Îi vor băga sub duș și le vor face porcilor de petrecanie, în clipele lor cele mai euforice”. Căci, înainte de căsăpire, porcii electori vor fi îmbăiați ideologic și unși cu tărîțe.

Finalul articolului discipolului lui M.R.Iacoban e o sentință: ***“Cîtă vreme vor fi porci, societatea românească va guița de satisfacție”.***

Aici discipolul are dreptate. Căci dacă ne ciulim urechile, vom auzi un groaznic grohăit din paginile gazetei, al cărei tiraj e doar simbolic: cineva se lăfăie în paiele pe care singur și le-a așternut și nu mai încape în propria sa piele de atîta satisfacție! ■

LABORATORUL DE ANALIZE

TVR și restul presei

Ovidiu ȘIMONCA

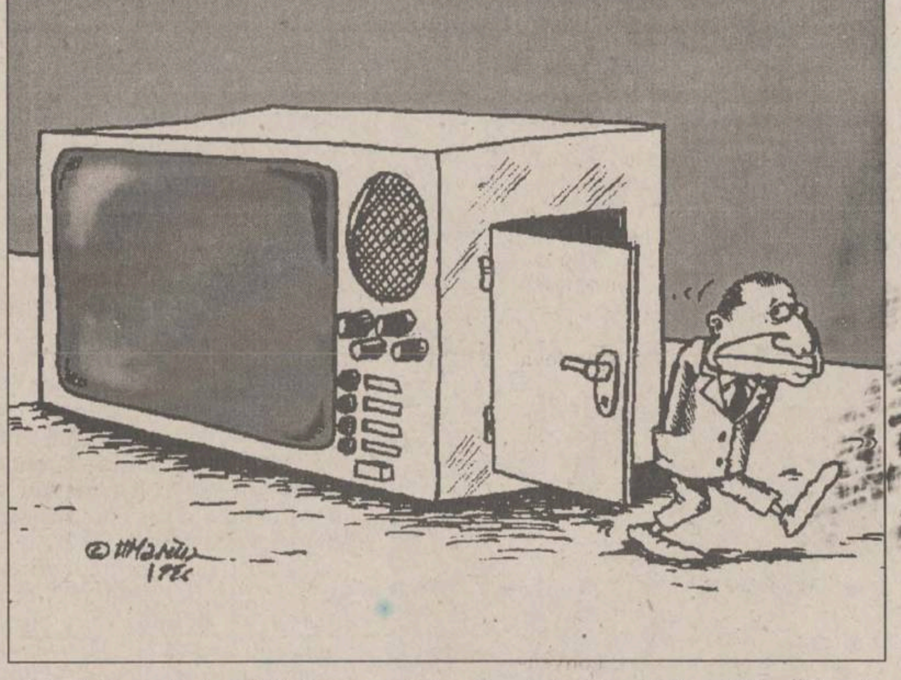

Marți seara, în transmisiunea de la ora 18.00 a BBC, după prezentarea noului prim-ministru al României, Victor Ciorbea, a fost găzduită o relatare de la conferința de presă susținută de președintele executiv al PDSR, Adrian Năstase. Cine a avut curiozitatea să urmărească și “Actualitățile” Televiziunii Române, de la ora 20.00, a avut surpriza să constate că relatarea de la conferința de presă a PDSR nu și-a găsit locul în program. Televiziunea Română a realizat în schimb un reportaj de la sărbătorirea lui Emil Constantinescu, noul președinte al României, care a împlinit marți 57 de ani. Televiziunea Română încearcă să cîștige bunăvoința noii puteri. Excesul de zel în prezentarea noilor figuri politice ne arată că Televiziunea Română n-a fost niciodată liberă, manierele de lingușeală și de oportunism fiind deja o a doua natură. Într-un proces democratic, mass-media este interesată în a prezenta punctele de vedere atît ale învingătorilor, cît și ale învinșilor. Pentru Televiziunea Română, doar cîștigătorii contează. Noua putere va trebui să înțeleagă că are nevoie de o Televiziune Română neaservită, unde pluralitatea opiniilor să fie un gest normal și nu o excepție. În noaptea anunțării sondajelor de opinie, telespectatorii au putut sesiza cît de acre erau unele figuri din Departamentul Actualități, bosumflarea era cu greu reprimată. iar bîlbele nenumărate. Dacă acei redactori ar fi crezut, cu adevărat, în Ion Iliescu, le-am fi înțeles supărarea, însă, la o zi de la alegeri, necazul le trecuse, iar euforia provocată de oportunism a pus din nou stăpînire. Primul interviu în direct, realizat în cadrul emisiunii de “Actualități” de luni seara, a arătat că lingușeala nu slujește profesionalismului, dimpotrivă. Cornelius Roșiianu i-a pus noului președinte întrebări binevoitoare și ar fi fost în stare să prelungească interviul cît ar fi dorit Emil Constantinescu numai să-i facă pe plac. Noul președinte a refuzat să mai continue acest joc de amabilități, spunîndu-i lui Corneliul Roșiianu: “Eu cred că ar fi bine să ne oprim aici”. Stingherit, redactorul TVR a acceptat ipostaza umilinței. Cred că Televiziunea Română suferă de sindromul slugă-stăpîn. Stăpînul nu trebuie să fie niciodată contrazis. Avem un singur stăpîn, restul nu contează, sînt cantitate neglijabilă.

Televiziunea Română nu e învățată să surprindă detaliul. Are o echipă de corespondenți prăfuiți în țară, cuvîntul de ordine fiind, pînă acum, să descriem liniștea, iar răfuiala noastră cu autoritățile să ajungă doar pînă la vreun șefuleț. Ion Cristoiu folosea cîndva pentru acest gen de curaj sintagma “democrație pînă la genunchiul broaștei”.

După aceste alegeri, cred că în presă e mai multă nevoie decît orice de o prezentare echilibrată atît a activității noii puteri, cît și a opoziției. Fostul partid de guvernămînt, PDSR, are nevoie de atenția presei. Cîteva seisme, în PDSR, sînt previzibile. Imaginea organizației Iași a PDSR, așa cum a rezultat din relatările de presă de ieri, este una de panică și crispare, formîndu-se deja diverse centre de putere care se pîndesc. Deputații și senatorii PDSR par a suporta, cu destulă dificultate, faptul că au trecut în opoziție. Temele lor rămîn centrate pe mesajul din campania electorală, cînd un “tătuc” bun le îndruma pașii. Avem nevoie, am spus-o întotdeauna, de o opoziție. PDSR încă nu e pregătit pentru această ipostază, răspunsurile sale fiind mai degrabă defazate. Nimeni nu crede încă, în PDSR, poate cu excepția lui Ion Iliescu, că au pierdut puterea.

În partea cealaltă, există un sentiment de responsabilitate. Alegătorii așteaptă, în primul rînd, o modificare de comportament, lucru deja vizibil. Presa așteaptă o nouă mișcare greșită de la coaliția CDR-USD pentru a o sancționa.

Presa i-a învățat foarte mult pe politicienii aflați acum la putere; în primul rînd, i-a avertizat să nu fie aroganți, să n-aibă iluzia veșniciei în funcție. Alegerea lui Victor Ciorbea are semnale pozitive din presă. E un om care a fost confirmat drept tenace și muncitor de presă. Edificiul noii puteri se construiește cu migală. Nimeni nu vrea să greșească. Figurile controversate (Danielescu sau Cataramă) deja nu vor intra în guvern. Atentă la manevrele politice, și Televiziunea Română ar trebui să avertizeze, să aștepte, să fie sceptică. Însă la Televiziunea Română, doar acolo, noii stăpîni trebuie sprijiniți neconditionat. ■

UNGHIUL DE TRAGERE

Val CONDURACHE

Mai avem răbdare?

După ce au fost făcute publice, în noaptea dinspre duminică spre luni, rezultatele parțiale ale alegerilor prezidențiale, am urmărit cu și mai mare atenție reacțiile liderilor PDSR și ale staff-ului d-lui Ion Iliescu. Membrii marcanți ai PDSR nu s-au trezit nici acum, cînd istoria s-a închis ca un capac de sicriu deasupra revoluției lor. Arătîndu-se dispuși la o opoziție constructivă, ei pretind că vor face și o opoziție ***calificată.*** Ce vrea să spună asta? Încape vreun dram de bună credință politică între opoziția ***constructivă*** și opoziția ***calificată***? După mine, nu. PDSR ne anunță, cu aceeași nerușinare cu care ne-a guvernat prin minciună, că este pregătit să stea la pîndă. Principalul partid aflat în opoziție nu se gîndete în ce fel ar putea sprijini măsurile de redresare ale noilor guvernanți, ci afirmă pe postul public al televiziunii române că este pregătit să sancționeze toate erorile de guvernare ale noii puteri și, prin glasul d-lui Oliviu Gherman, fost președinte al Senatului și președinte de onoare al PDSR, ne amenință că va urmări pas cu pas îndeplinirea tuturor clauzelor “Contractului cu România”.

După ce a condus țara vreme de patru ani, fără să ne ofere măcar o schiță de guvernare, nicidecum un program, PDSR cere cu insistență forțelor care au cîștigat alegerile din noiembrie 1996, să se țină de cuvînt, pas cu pas, în toate promisiunile, la termenele promise. Liderii PDSR uită cît a durat formarea guvernului în 1992 și nu-și fac scrupule cît privește programul. Au promis o Carte albă a guvernării. În orice țară democrată din lume se face o predare a gestiunii naționale, la expirarea mandatului. Nu e deloc sigur că la noi “evidențele” PDSR vor coincide cu evaluările CDR și USD.

Dintr-un reflex dobîndit în anii Ceaușescu, oamenii d-lui Iliescu au învățat doar să arate cu degetul , dar nu să arate sensul schimbării, ca-n posterul lui Emil Constantinescu, ci să ne atragă atebția că s-ar putea întoarce încă mai înverșunați decît acum, cînd au pierdut toate alegerile posibile. Și fără privilegii și fără putere PDSR se înscrie în politica fricii.

Fiind un om realist, mă tem că amenințările de carton ale vîrfurilor PDSR nu mai sînt bune nici măcar pentru sperietorile de ciori. Cu excepția cîtorva fideli ai d-lui Iliescu și a cîtorva înverșunați adversari ai democrației, în PDSR n-au mai rămas prea mulți oameni pe care se poate conta. Acest partid, alcătuit, în majoritate, din profitori, va rămîne doar cu reprezentarea parlamentară. Cu coada între picioare, mulți dintre membrii lui o vor lua care încotro. Pentru binele țării, în momentul acesta este absolut necesar ca viitorul guvern să facă inventarul avuției naționale și să explice oamenilor unde se află, ce se întîmplă cu țara și ce trebuie făcut ca să ieșim din marasm. Numai o politică absolut transparentă mai poate convinge pe români după trei generatii de sacrificiu, că nu li se mai cere absurdul. PDSR a lăsat în urmă o gestiune dezastruoasă și va face tot posibilul ca să speculeze tensiunile sociale care pot să apară în orice moment. Nu-mi dau seama dacă se mai poate cere răbdare acestui popor. Dacă va avea înțelepciunea pe care a arătat-o la vot, va avea și răbdarea de care mai este nevoie. ■

TE UIȚI ȘI PRIVEȘTI
Grupul VACANȚA MARE
casetă audio, casetă video
VACARENA
Grupul Divertis
casetă audio, tricou
Sunați acum !
en gros en detail
NEST Electronics tel. 213284
Pasajul comercial din Bd. Șt. cel Mare, lîngă Casa Modei

Opinia dumneavoastră este cea mai importantă

Începînd de astăzi, “Monitorul” supune atenției cititorilor, la această rubrică, un top al evenimentelor acestei săptămîni. Zilnic, aveți posibilitatea să aflați care sînt subiectele de interes pe teme locale, de politică internă și internațională. În fiecare zi vom include în acest top un eveniment nou. Așterneți pe hîrtie opiniile dumneavoastră referitoare la subiectele zilei și trimiteți-le redacției spre publicare.

Topul evenimentelor acestei săptămîni:

1.Emil Constantinescu - președintele României

2.Desemnarea lui Victor Ciorbea ca prim-ministru

3.Intenția lui Ion Solcanu de a demisiona din funcția de președinte al filialei Iași a PDSR

4.Proiectul local privind noile criterii de acordare a locuințelor din fondul locativ de stat

5.Decizia CM Iași de a institui taxa de parcare pentru parcările publice din Iași

Concurs cu premii

50.000 lei pentru cel mai interesant articol

O dată pe săptămînă, “Monitorul” acordă un premiu în valoare de 50.000 lei autorului celei mai interesante scrisori publicate la rubrica “Cititorii MONITORULUI pot schimba lumea”. Dintre scrisorile publicate în cursul unei luni, o vom alege pe cea care conține opinia cea mai pertinentă asupra unei probleme de larg interes. Trimiteți, deci, pe adresa redacției părerile dumneavoastră în legătură cu evenimente care ne privesc pe toți sau despre probleme deosebite cu care vă confruntați. Opinia dumneavoastră valorează mult, iar noi vă dăm posibilitatea să o faceți cunoscută.

DIN TELEFOANELE ȘI AUDIENȚELE ZILEI

Rubrica “Din telefoanele și audiențele zilei” are menirea de a asigura un dialog direct între cititori și reprezentanții principalelor instituții publice. În cadrul acestei rubrici cititorii își pot exprima opiniile în legătură cu diverse probleme locale și de interes național. Cititorii sînt rugați să folosească un limbaj decent și să nu aducă acuzații nefondate. Pentru atestarea veridicității afirmațiilor făcute, materialele prezentate la redacție pot fi însoțite de copii xerox ale unor acte doveditoare. De asemenea, semnatarii trebuie să lase un număr de telefon la care pot fi contactați pentru relații suplimentare.

Redactorul de serviciu răspunde apelurilor dvs. la numerele de telefon 271271 și 172557, între orele 8.00-24.00

“Respectă legea prin amenințări?”

Am primit din partea Agenției pentru Protecția Mediului relatarea unui incident care s-a produs în comuna Podu Iloaiei, în ziua de 19 noiembrie a.c., cînd reprezentanții mai multor instituții au fost bruscați și amenințați de către un locuitor. “În ziua de 19.11.1996, în urma unei sesizări primite de la Regia Autonomă APELE ROMÂNE - Filiala Iași și Agenția de Protecție a Mediului Iași privind depozitarea unor deșeuri de tip menajer și agricol în albia rîului Bahlui, pe teritoriul comunei Podu Iloaiei, s-a format o comisie de specialitate care s-a deplasat în comună pentru a verifica cele sesizate. Din partea Primăriei comunei a participat dl prof. Florin Condrea, în calitate de primar. Din verificările efectuate s-a constatat că vinovat de poluarea rîului Bahlui, prin depozitarea unei cantități apreciabile de deșeuri, se face dl Baciu S. Petru - locuitor riveran.

Cetățeanul în cauză a fost contactat și acesta, cu amabilitate, a invitat toată comisia în locuința proprie pentru a purta discuții.

Dl Baciu Petru și-a recunoscut vina și a solicitat să fie sancționat cu avertisment.

Inspectorul de la Protecția Mediului l-a înștiințat că fapta constituie contravenție conform Legii nr. 137/1995, Legea protecției mediului, și urmează să fie sancționat cu amendă.

La auzul acestei vești, dl Baciu Petru a adoptat o atitudine necivilizată, adresînd cuvinte jignitoare inspectorului de la protecția mediului și cerînd tuturor să iasă afară din casa proprie. Dl Baciu a amenințat inspectorul că va pune pe cineva să-l bată și să-i spargă geamurile de la locuința proprie.

În curte, dînsul a amenințat cu cîinii pe care îi stăpînește.

A fost sesizată verbal Poliția comunei Podu Iloaiei asupra incidentului petrecut, șeful postului de Poliție afirmînd că va discuta cu cetățeanul agresiv. Au fost solicitate poliției datele de stare civile ale dlui Baciu Petru în vederea întocmirii procesului-verbal de contravenție, amenda maximă fiind de 750.000 lei.

Precizări din partea Comunității Elene din Iași

Am primit de la președintele Comunității Elene din Iași, ***Marica Pieptu***, o scrisoare menită să aducă unele precizări după publicarea, în “Monitorul” din 15 noiembrie a.c., articolului intitulat : “Din partea Uniunii Elene - Încă un deputat pentru județul Iași”: “Pentru etnicii greci, din partea U.E. din România a participat, pe listele de candidați pentru Camera Deputaților, domnul inginer Gherasim Gazi, membru al comunității noastre din Iași, care a întrunit cel mai mare număr de voturi dintre toți candidații din țară ai Uniunii Elene din România. Potrivit prevederilor Legii 68/1992, candidatului din Iași îi revine funcția de parlamentar în Camera Deputaților din partea etniei elene din România. Prin urmare, este evident că membrul comunității elene din Iași nu face parte din grupul de parlamentari reprezentînd județul, ci este al Uniunii Elene din România. Desemnarea prin vot a domnului Gazi nu este rezultatul unor negocieri între membrii Uniunii Elene din România, ci o reglementare prin efectul Legii electorale. Cu această ocazie vrem să mulțumim membrilor și simpatizanților comunității noastre care au contribuit prin votul lor la desemnarea candidatului nostru în Parlament. Asigurîndu-vă de toată disponibilitatea noastră, vă mulțumim”.

Cumpărătorul păgubaș?

Gheorghe Neculau, din Iași, aleea Mircea cel Bătrîn nr. 3, a cumpărat de la firma AUTOCENTER, din strada Moara de Foc 15, un pneu pentru autoturismul său. Pneul, marca “Barum”, cu dimensiunile 155 x 13, are sigla E-8020477 DOT 306, iar prețul plătit a fost de 155.000 lei. Pneul a fost cumpărat în ziua de 5 septembrie 1996 și a primit un talon de garanție pe 6 luni. Pneul s-a dovedit a avea defecte, așa că Gh. Neculau a mers din nou la firmă solicitînd un alt pneu sau să i se restituie contravaloarea lui. Firma susține că vina pentru calitatea necorespunzătioare a pneului este a fabricantului și acesta trebuie să sufere consecințele. Pentru a elucida toate aspectele, am luat legătura cu un salariat al firmei care cunoștea problema în detaliu și acesta ne-a relatat că s-au făcut demersuri la furnizorul de la Pitești, dar acesta a refuzat să accepte schimbarea pneului susținînd că acesta a fost folosit în mod necorespunzător de către beneficiar. “Noi am dorit să stingem acest conflict, dar ne-am izbit de neînțelegerea totală a furnizorului, care nici măcar n-a precizat în ce constă vina cumpărătorului”. Iată, deci, că a rămas valabil acel, să-i zicem principiu, de pe timpul “epocii de aur”, cînd vinovăția o purta numai clientul. De altfel nu este singurul caz cînd agenții comerciali și furnizorii nu-și asumă răspunderea legală în ceea ce privește calitatea produselor. Ne întrebăm: cît timp vor mai exista astfel de “obiceiuri”?

Rectificare

În ziarul MONITORUL din data de 20 noiembrie a.c., în pagina 4A, s-a publicat un material cu titlul “Uimirile directorului de la RAJAC, în vizită în Franța”, unde s-a strecurat o eroare evidentă în redarea informațiilor comunicate de domnul Nechita și anume: “prețul unui litru de apă în Franța ar fi de 16,26 franci, adică 15.000 lei.” Este limpede că se referă la prețul unui metru cub de apă, respectiv 1.000 litri. Cerem scuze cititorilor pentru această scăpare și mulțumim celor care ne-au atras atenția.

Actualitatea în catren

Din programul noilor guvernanți, oamenii au reținut, în mod special, promisiunea că se va impulsiona redeschiderea dosarelor de corupție puse “la conservare”. Această chestiune îl preocupă și pe umoristul Neculai Darie, din Iași, care comentează, într-un reușit catren:

Îi vor lua la scuturat
Sperînd, probabil, a afla
Nu cît anume au furat
Ci dac-au mai lăsat ceva.

Constantin IURAȘCU
Eugen ACASANDREI

❖ PULS ❖ PULS ❖ PULS ❖ PULS ❖ PULS ❖ PULS ❖ PULS ❖ PULS ❖

■ Vesti bune și chiar foarte bune pentru dumneavoastră, dragi profesori, învățători și educatoare! Avem zvonuri de gradul zero sporit că domnișoara șefă a Isejeului nu va face purici mai mult de o lună jumate, încărcat de la noi, ca să spunem așa, în biroul dumneaei de pe strada Bălcescu. Sinceri să fim acuma, am mai fi lăsat să treacă de la noi vreo doi ani de zile, cam cît mai avea dînsa pîn’ la pensioară. Că nu se face acuma să se întoarcă iar la catedra de Fizică de la Național, printre prietenii dumneaei profesori care cică o iubesc așa de mult.

■ **Iată, stimați ieșeni, căci conducerea agronomică de pe dealul Copoului a stat la un scurt sfat de seară și a decis ca proaspătul senator PDSR Avarvarei să rămînă tot el rector și pe mai departe al universității ce-a păstorit-o pînă mai ieri. Mutarea era oarecum de așteptat, căci domnul rector se bucură de oarece greutate printre subordonați. Și, doi la mînă, dînsul face comitet cu acei domnii din Partid ce-s posesori a mai puțintică avere decît șalăii ăi mari din muribunda aripă Solcanu. Adică e om mai simplut, cu dacie veche, apartament cu două camere, bașca doi copilași. Așa că acuma, la spartu’ tîrgului, măcar cu leafă din două părți să se-aleagă omu’.**

■ Cică domn prefect Lucică a început de ieri să-și strîngă băgăjelul de la biroul din Casa Pătrată. Printre boccelutele ce le aduna dumnealui cu băgare de samă acolo am pus noi ochii pe niște dosărele cu care domn prefect umbla mai cu fereală și aruncînd priviri furise în stînga si-n dreapta. Da’ l-am lăsat pîn’ la urmă să-și vază de necazurile lui, gîndindu-ne căci aia are să-i fie cartea de vizită cu care, după cum se-aude, se va prezenta la ăilalții spre care va schimba macazul prin primăvară.

■ **Avem oarece informații că șeful băieților lui domn Petrică de la noi din tîrg tot nu și-a retras fiica de la facultatea de doctori din București, unde a intrat printr-o șmichiriuță de transfer după ce a dat admitere la bioingineria pedeserească a lui Topoliceanu de la Iași. Altfel vorbind, n-o să ne credeți, domn senator, da’ să știți că noi doar așteptăm tramvaiul, atît!**

Monitorul
Ziarul care stă de vorbă cu oamenii!
Str. Smîrdan nr. 5 ■ Tel. 271333 (centrala); 271271 (redactor de serviciu) ■ Fax 27.04.15 ■
http: //www.nordest.ro (Internet)
E-mail: monitorul@nordest.ro
■ Publicitate tel./fax 14.47.76
■ Redactor sef: DAN RADU
■ Redactor sef adjunct: TONI HRIȚAC
■ Secretar general de redactie: MARIUS CRISTIAN
■ Manager pentru publicatiile “Monitorul”: TUDOR CIUBOTARU

SEFI DEPARTAMENTE:
■ Eveniment national Cristian Racu (int. 109)
■ Eveniment international Cristina Leca (int. 114)
■ Speciale: Ovidiu Scutelnicu (int. 108)
■ Sănătate: Mihaela Cănănău (int. 108)
■ Administratie: Daniel Nițoi (int. 108)
■ Învătămînt: Silviu Labes (int. 108)
■ Economic: Mihaela Brezeanu (int. 117)
■ Ev. judetean: Silviu Alupei (int. 123)
■ Cultură: Dorin Popa (int. 109)
■ Sport: Nicolae Grecu (int. 107)
■ Redactor de serviciu: Constantin Iurașcu (int. 124)
■ Fotoreporter: Constantin Plop
■ Grafică: Lucian Amarii, Daniel Melinte
■ Publicitate: Cristina Labontu (int. 122)
■ Difuzare: Mihăi Tudose (int. 120)
■ Contabilitate: Antoneta Filip (int. 112)

EDITOR:
NORD-EST S.A.
Str. Smîrdan nr. 5 ■ Tel. 27.12.71 ■ Fax 27.04.15
Presedinte: ALEXANDRU LĂZESCU
Director general: DANIEL CONDURACHE
Director editor: FLORIN ZAMFIRESCU
Director de marketing: CEZAR CALUSCHI
Director executiv: GABRIEL RUSU
Tirajul de miercuri, 20 noiembrie, al cotidianului MONITORUL cu edițiile de Bacău, Botoșani, Brăila, Neamț, Suceava și Vaslui:
44.700 exemplare

TIPAR OFFSET: MULTIPRINT, Iași str. Sf. Lazăr nr. 49; telefon 230060

Abonamentele se pot face la orice Oficiu Poștal din țară. MONITORUL figurează în catalogul Presei interne la poziția 1040.
Distribuitor: S.C. Nord-Est Distribution S.A.

MONITORUL INTERN

Sezonul focului nestăpînit

Incendiu la un depozit al Complexului Sportiv Național

Un depozit de materiale al Complexului Sportiv Național a fost cuprins de flăcări, marți seara, informează Comandamentul Trupelor de Pompieri. Incendiul a fost observat în jurul orei 21.00, iar pentru stingerea lui, la depozitul de pe strada maior Coravu, din zona Stadionului Național, au fost trimise zece autospeciale. Pompierii militari au reușit să oprească extinderea focului la o magazie de 1.200 mp, aflată la numai doi metri de depozit, în care se aflau caiacuri, saltele și vopsele. Depozitul distrus conținea în special panouri de lemn și vopsele. Cauza izbucnirii incendiului nu a fost, deocamdată, stabilită.

De Ziua Unirii

Corul Madrigal va concerta la Pantheonul din Roma

Renumitul ansamblu coral "Madrigal", condus de maestrul Marin Costantin, va susține un concert în rotonda Pantheonului din Roma la data de 1 decembrie, pentru a marca Ziua Națională a României. Spectacolul, care va cuprinde lucrări de muzică preclasică si clasică, precum și colinde românești, este organizat de Ambasada României la Roma. Recitalul "Madrigalului" va fi transmis în direct, în România, de către PRO TV, începînd cu ora 12.00 (ora Bucureștiului). La recitalul de duminică au fost invitate să participe circa 600 de persoane, între care reprezentanți ai statului italian, personalități ale vieții culturale din cele două țări, precum și români stabiliți în Italia, informează un comunicat remis, ieri, agenției Mediafax de către Ambasada României la Roma.

Pentru încă 30 de zile

Foștii directori de la PETROTEL rămîn în arest pentru cercetări

Vladimir Dragoman, fost director general la PETROTEL, și Florin Băzăvan, fost director economic la aceeași societate, vor fi cercetați, în continuare, în stare de arest, informează corespondentul Mediafax. Tribunalul Prahova a dispus, ieri, prelungirea mandatelor de arestare preventivă pentru cei doi cu cîte 30 de zile. Scandalul de la societatea PETROTEL-Teleajean a izbucnit pe 25 iunie, cînd a fost arestat Vladimir Dragoman, managerul general al societății. Reprezentanții Curții de Conturi și ai Direcției de Control Financiar Prahova au stabilit că Dragoman a adus SC PETROTEL SA Teleajen un prejudiciu de 30 de miliarde de lei, prin livrare de produse petroliere pe credit unor societăți care aveau deja datorii mari. Alături de Dragoman mai sînt cercetați, în legătură cu neregulile găsite la PETROTEL, și Valeria Bălteanu, fost șef al Serviciului desfacere la PETROTEL, Miron Gardean și Violin Gardean, ambii patroni, precum și Florin Băzăvan, fost director economic la PETROTEL. Vladimir Dragoman este acuzat de luare de mită, gestiune frauduloasă și deturnare de fonduri, iar Florin Băzăvan pentru deturnare de fonduri, gestiune frauduloasă și fals în acte publice.

O fraudă dovedită

Procuratură din Oradea a definitivat audierile celor nouă martori citați în cazul Maghiar

Procuratura din Oradea a definitivat, marți, audierile celor nouă martori citați în cazul Maghiar, relatează corespondentul Mediafax. Procurorul Mitică Miu, cel care instrumentează cazul, a declarat agenției Mediafax că, în cursul acestei săptămîni, va fi audiat și rectorul Teodor Maghiar, împreună cu ceilalți membri ai familiei. Parchetul a solicitat Ministerului de Externe al României să verifice dacă fiii lui Maghiar au votat în străinătate, așa cum susțin cei care au depus sesizarea la Procuratură. Rectorul Teodor Maghiar a fost surprins, în turul întîi al alegerilor generale, de doi ziariști de la cotidianul "Jurnal Bihorean", în momentul în care introducea în urnă 15 buletine de vot.

Partidele din CDR au declanșat negocierile pentru viitorul Guvern

■ *astăzi vor avea loc și negocierile dintre PNȚCD și USD*

Odată cu desemnarea lui ***Victor Ciorbea*** **(foto)** pentru funcția de prim ministru de către tre Biroul de Conducere, Coordonare și Control al PNȚCD au reînceput și luptele pentru ocuparea posturilor în viiotrul executiv de către partidele membre ale alianței care a cîștigat alegerile parlamentare de la 3 noiembrie. Astfel, PNL-CD va solicita conducerea a două ministere, unul dintre acestea fiind cel al Justiției, după cum a anunțat, ieri, vicepreședintele PNL-CD, ***Sorin Stănescu.***

El a precizat că PNL-CD insistă pentru obținerea Ministerului Justiției, deoarece "cel mai agreat" pentru conducerea acestui minister este ***Niculae Cerveni***, președintele PNL-CD.

Cel de-al doilea portofoliu ministerial pe care PNL-CD ar dori să-l obțină este cel al Turismului sau al Tineretului și Sportului. PNL-CD nu a decis, însă, persoana potrivită pentru această funcție.

Tot ieri, surse din conducerea PNL au declarat agenției Mediafax că acest partid dorește să ocupe, în viitorul guvern, Ministerul Finanțelor, Ministerul Comerțului și Departamentul Integrării Europene, care urmează să fie ridicat la rang de minister.

Dacă, în urma negocierilor CDR-USD, PNL nu va primi aceste posturi, acest partid și-ar putea retrage participarea la guvern, urmînd să susțină doar prin votul parlamentarilor săi viitorul Executiv. PNL susține că este dreptul său exclusiv de a nominaliza persoanele care vor ocupa aceste funcții, arătînd că a acceptat fără discuții numirea lui ***Petre Roman*** la conducerea Senatului. Pentru conducerea Ministerului Finanțelor și a Comerțului, PNL îi susține pe ***Viorel Cataramă*** și ***Călin Popescu Tăriceanu.***

La rîndul său, PNȚCD speră să obțină nouă ministere, conform ponderii sale parlamentare, declară vicepreședintele ***Ulm Spineanu***, membru în comisia de negociere pentru formarea guvernului României, informează PRO FM.

Spineanu mai spune că partidul său dorește și postul de viceprim-ministru și două posturi de miniștri de stat.

Vicepreședintele PNȚCD afirmă că vor fi nominalizate și conducerile instituțiilor direct subordonate Guvernului și că, deocamdată, nu se pune problema organizării unor noi ministere.

Reamintim că negocierile privind componența Guvernului CDR-USD vor începe astăzi și că UDMR a negociat, ieri, cu PNȚCD o eventuală participare la guvernare, dînd astfel sens unei invitații lansate de PNȚCD. PNȚCD va fi reprezentat la negocieri de o comisie formată din șase persoane, condusă de Victor Ciorbea. **(Cristian RACU)**

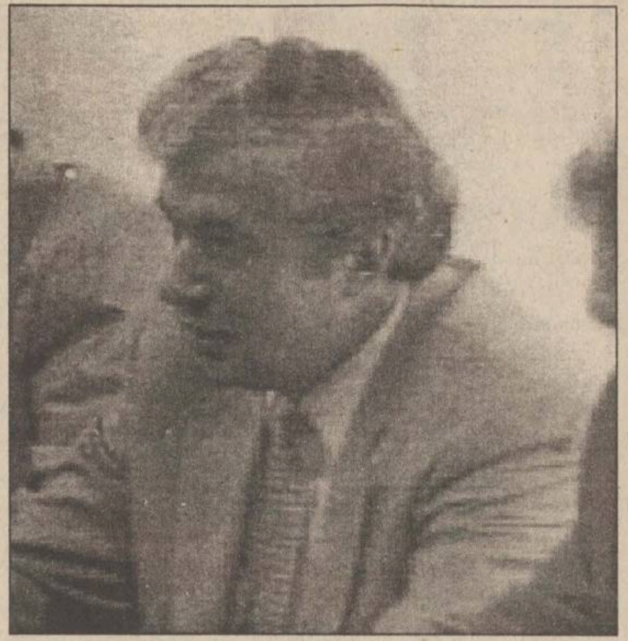

Pregătiri pentru turul al doilea al alegerilor prezidențiale

Lucinschi își întărește poziția

■ *el l-a adus în tabăra sa pe actualul prim-ministru, Andrei Sangheli*

Petru Lucinschi, președintele Parlamentului Republicii Moldova, și-a întărit poziția înaintea turului doi al alegerilor prezidențiale, aducîndu-l în tabăra sa, marți, pe premierul ***Andrei Sangheli***, care a obținut nouă procente în primul tur, relatează REUTER.

Lucinschi, surclasat de actualul președinte, ***Mircea Snegur***, cu 11 procente în alegerile de duminică, ar mai putea obține sprijinul comuniștilor moldoveni, care îl consideră pe liderul de la Chișinău un autocrat. El a anunțat, marți, că a primit sprijinul electoral al lui Sangheli, iar unul din consilierii săi a declarat că Lucinschi ar putea primi și sprijinul comuniștilor moldoveni, al căror lider, ***Vladimir Voronin***, a obținut zece procente din voturile exprimate duminică.

Președintele Snegur a afirmat că Lucinschi, dacă va ajunge la putere, va readuce Moldova sub un regim comunist de tip sovietic.

Analiștii apreciază că Snegur și Lucinschi își vor atrage un număr relativ egal de susținători pentru turul doi, fiind deosebit de greu de apreciat cine va ieși învingător, notează REUTER.

Cel de-al doilea tur de scrutoin al alegerilor prezidențiale din Republica Moldova se va desfășura la 1 decembrie.

În fotografie, Andrei Sangheli, primul ministru al Republicii Moldova

PDSR nu a fost capabil să asigure sprijinul electoral pentru Ion Iliescu

■ *afirmă Iosif Boda, fostul director de campanie electorală al candidatului PDSR*

Ion Iliescu a rămas fără sprijin electoral în cel de-al doilea tur al alegerilor prezidențiale datorită inabilității PDSR de a-și construi politica de alianțe, în ultimii ani, a declarat, ieri, pentru agenția Mediafax, directorul de campanie a lui Iliescu, ***Iosif Boda.***

"Eu nu reproșez, nu acuz, eu constat pur și simplu", a spus Boda.

El a relevat faptul că Ion Iliescu a candidat "împotriva tuturor" și că nici presa nu a fost de partea sa. ***"Totuși, Iliescu a obținut aproape 46% din voturi, ceea ce, în aceste condiții, este remarcabil"***, a arătat Boda.

El a fost acuzat în presă că nu ar fi condus eficient campania lui Iliescu. ***"Normal că am ce să-mi reproșez din moment ce am pierdut alegerile. Aveam și dacă le cîștigam"***, a spus Boda. El a adăugat însă că gradul de responsabilitate al fiecăruia depinde de atribuțiile sale și de limitele puterii de decizie conferite.

Pe de altă parte, Iosif Boda a lăsat să se înțeleagă că relațiile sale cu echipa de campanie a PDSR nu au fost dintre cele mai bune. În plus, pentru alegerile generale, PDSR nu a tras concluziile necesare din alegerile locale, pe care le-a pierdut, a arătat Boda.

Iosif Boda crede că Ion Iliescu a fost înfrînt în alegerile prezidențiale și datorită atitudinii sale permisive privind guvernarea Văcăroiu.

În ceea ce îl privește, Iosif Boda a declarat că intenționează să se îndrepte în viitor spre ***"presa scrisă și electronică sau spre televiziune, ca realizator".***

El a declarat, ieri, agenției Mediafax că poartă negocieri în acest sens, dar nu a dat alte amănunte.

Iosif Boda a precizat că, prin decret prezidențial, a fost rechemat din postul de ambasador al României în Elveția. Pentru a conduce campania lui Ion Iliescu, Boda își luase concediu fără plată din această funcție. În alegerile parlamentare din 3 noiembrie și-a adjudecat un fotoliu de deputat, candidînd pentru PDSR.

Membrii PDSR își caută locuri călduțe

Prefectul de Vrancea pleacă la o bancă, iar subprefectul la FPP

Prefectul județului Vrancea, ***Nicolae Giurgea***, a declarat, ieri, într-o conferință de presă, că va rămîne în PDSR, dar va pleca la București, ca vicepreședinte în "centrala unei bănci". Prefectul nu a specificat despre ce bancă este vorba. Subprefectul județului, ***Victor Răcoșanu***, a afirmat, la aceeași conferință de presă, că va ocupa un post în Fondul Proprietății Private II Moldova, dar a refuzat să dea mai multe amănunte. Răcoșanu a fost președinte al PUNR Vrancea. Conferința de presă de ieri a avut ca principală temă o succintă trecere în revistă a realizărilor și mai puțin a nereușitelor conducerii județului din ultimii patru ani.

Senatul se întrunește pentru numirea comisiei de validare a mandatelor

Senatul ales în 3 noiembrie se va întruni pentru prima dată, mîine, pentru a numi membrii comisiei de validare a mandatelor.

Comisia va fi formată din 12 senatori, aleși conform configurației politice rezultate din alegeri. În termen de patru zile de la constituire, comisia va nominaliza senatorii pentru care se propune validarea sau invalidarea. Potrivit regulamentului Senatului, comisia poate propune invalidarea alegerii unui senator numai în cazul în care constată că alegerea acestuia s-a făcut prin fraudă electorală.

Senatul se va întruni, în plen, în a cincea zi de la constituirea comisiei, pentru dezbaterea raportului întocmit de președintele comisiei. Validarea mandatelor de senator se face cu votul majorității senatorilor prezenți. Senatul este legal constituit după validarea a două treimi din mandatele de senator. Pînă la alegerea noii conduceri a Senatului, ședințele vor fi prezidate de către decanul de vîrstă, asistat de patru secretari, cei mai tineri dintre senatori.

Vechiul Senat și-a ținut ieri ultima ședință.

Oliviu Gherman a prezentat un ***"bilanț al ultimei legislaturi"***, în care a elogiat activitatea celor aleși în 1992.

"Prezența noastră aici a reprezentat o provocare adresată timpului și istoriei", a spus Gherman.

Președintele Senatului a amintit numărul mare de legi adoptate în cei patru ani cît a îndeplinit această funcție.

Mai mult de jumătate din cei 143 de senatori nu vor mai face parte din viitorul Senat. Ultima ședință a prilejuit celor care nu au obținut un nou mandat un lung șir de discursuri.

PSM dorește să reintre în Parlament pe ușa din spate

■ *Ilie Verdeț dorește reunificarea stîngii pentru a forma o opoziție puternică*

"Este absolut sigur că, deocamdată, nouă (PDSR, n.n.) ne revine responsabilitatea de a acoperi stînga în Parlamentul României. (...) Nouă ne revine misiunea de a acoperi stînga în Parlamentul actual, dar ne revine și misiunea, în perspectivă, de a coaliza toate forțele de stînga din România" - declara, în cadrul conferinței de presă de marți, senatorul PDSR de Iași Ion Solcanu.

Dacă la nivel parlamentar Ion Solcanu are dreptate, în zona stîngii extraparlamentare, PSM s-a mișcat ceva mai repede. Conducerea PSM l-a investit cu puteri depline pe Ilie Verdeț pentru a demara procesul de unificare a stîngii.

Ce s-a mai întîmplat în acest interval de timp cu această inițiativă a PSM și care au fost formațiunile politice care au acceptat să facă parte din această posibilă coaliție ne-a dezvăluit, în cadrul unei convorbiri telefonice, președintele PSM, Ilie Verdeț.

-Acum o săptămînă ați fost investit cu puteri depline din partea conducerii PSM pentru a demara procesul de unificare a stîngii politice. Ce s-a mai întîmplat între timp?

- Au fost derulate cîteva acțiuni firești în cadrul partidului. În conducerea executivă s-au stabilit unele măsuri pentru contactarea tuturor partidelor care se află pe eșichierul stîng al vieții politice sau se declară ca fiind de stînga. Începînd din această săptămînă au avut loc, la cererea noastră sau a partenerilor, cîteva întîlniri la vîrf. Aceste dialoguri bilaterale și multilaterale continuă. Un prim rezultat este că dorința de realizare a unei alianțe de stînga se manifestă din partea mai multor formațiuni. Pînă acum nu s-a conturat o formă organizatorică și nici obiectivele precise ale unei astfel de alianțe.

- Ne puteți devoala ce partide ar fi interesate de o astfel de alianță?

- Au răspuns pozitiv sau au inițiat discuții aproape toate partidele care se află în acestă zonă a eșichierului politic începînd cu PDSR, care și-a manifestat chiar un anume interes pentru asemenea alianță sau colaborare. Au mai fost apoi PRM, PSM, PMR, PSMR și alte formațiuni.

- Senatorul Ion Solcanu afirma că PDSR va încerca să umple golul existent pe stînga și ar dori să-și asume responsabilitatea realizării unei stîngi unite. Se poate vorbi de o concurență în acest domeniu?

- Nu cred că ar fi cazul de o concurență. Poate că domnul Solcanu a exprimat un punct de vedere care coincide cu o hotărîre sau o opțiune a partidului pe care-l reprezintă. Noi înlăturăm din start concurența autorului pentru că, dacă această alianță se va face ea trebuie să fie o construcție a tuturor participanților și nu opera unui singur partid. De altfel, nici nu se poate decît așa.

- Care mai sînt relațiile cu PS ținînd cont de tensiunile existene între Tudor Mohora și Adrian Păunescu?

- Sînt convins că orice colaborare trainică, orice alianță trebuie să se ridice deasupra unor interese sau conflicte sau polemici între oameni, așa că mai mult nu doresc să comentez în legătură cu această problemă.

- S-au lansat deja speculații legate de faptul că această inițitivă a PSM ascunde dorința de a se folosi de o alianță a stîngii pentru a intra în Parlament...

- Nu știu cum am putea ajunge în Parlament. Deocamdată nu avem nici un deputat... **(Dănuț DUDU)**

Începînd cu data de **1.11.1996**,
SC COMAT SA Iași
este unic distribuitor pe Moldova a produselor
SC MEFIN SINAIA
practicînd prețul de vînzare al producătorului.
Relații suplimentare la sediul societății din Iași,
Str. Sergent Grigore Ioan nr. 7
sau la ☎ 032/156300 int. 120-121.

ZAHĂR
(import R. Moldova)
2200 lei (TVA inclus)
SC SIRAJ A.D.- IMPEX SRL
Relații la tel. 032-222392; 032-222393; 018/613438

S.C. IMPEX ROMCATEL S.A.
Proiectare, consultanță, instalare, service
SISTEME DE ALARMĂ
ACUM ȘI CU PLATA ÎN RATE!
DINTR-O MULȚIME DE VARIANTE, NOI V-O PE CEA MAI BUNĂ VARIANTĂ !
IAȘI, str. Lascăr Catargi nr.22, ☎ 032 - 211328, tel./fax 032-211280

DANIS®
Producător de tricotaje
livrează din stoc sau la comandă tricotaje tip lînă pentru copii și adulți într-o gamă deosebită de modele.
Roman, str. Mihai Eminescu, nr. 5-7
Telefon/Fax: 033-733334

SC TAXICOM SA
SIGURANȚĂ, PROFESIONALISM, SERIOZITATE

Taxiurile pot fi recunoscute după sigla MONITORUL
tariful unic
600 lei/km
prezentîndu-se pe liber la comandă.
DISPECERAT: 953 sau 146593
NON STOP

CONY SAT
STUDIOUL DE TELEVIZIUNE IAȘI
ora 19.00
ALĂTURI DE NOI!
emisiune în direct
Telefonul telespectatorului
032/230576
Redactor CRISTINA CONSTANTIN

NOU
Doriți să cumpărați ultimele apariții ale unor reviste străine ?
PUNCTUL DE DIFUZARE
a presei
din B-dul Independeței
(vizavi de magazinul NEST)
vă oferă:
Time Newsweek The Economist
Complete Car Ideal Home
Buisness Week New Europe
Paris Match Science et vie
Elle
Femme actuelle Premiere
Pointe de vue
Action Auto-Moto La recherche
Arte et decoration

EuroBIT
Full Internet Access
Abonament lunar
str. A. Panu nr. 36, bl. 1B
tel. 032/ 21.40.10/ 21.14.94
21.00.30/ 21.00.31
http:// www.interbit.ro
Email - eurobit @.interbit.ro

JOI
21 noiembrie 1996
Inclus în nr. 276

monitorul Sport

SECȚIUNEA B
SPORT
INTERNAȚIONAL
DIVERTISMENT

TIM Telecom Italia Mo

Cupa UEFA, turul al III-lea

Zamorano, Ganz, Zanetti

■ *Internazionale Milano - Boavista Porto 5-1 (3-0)*

"Betoniștii" crescuți la școala lui Helenio Herrera au demonstrat că pot fi, sub bagheta unui antrenor englez, în speță ***Roy Hodgson,*** mai spectaculoși chiar decît Liverpool, Nottingham Forest, sau Manchester United, în perioadele lor de "aur".

Roy Hodgson nu i-a putut folosi pe ***Paul Ince, Yuri Djorkaeff și Mario Branca***, trei piese de bază în angrenajul echipei. În schimb, au jucat foarte bine argentinianul Zanetti, chilianul Ivan Zamorano și localnicii Maurizio Ganz (jucător lansat de Mircea Lucescu la Brescia) și Pistone. N-au dezamăgit nici recentele achiziții Jocelyn Angloma (Franța) și Aaron Winter (Olanda).

Prima ocazie de gol i-a aparținut lui Zamorano, după o lovitură liberă și o încercare de lovitură cu capul, la centrarea care a urmat. Dar primul gol va fi al elvețianului Ciriaco Sforza, la o fază banală, ca în curtea școlii: lovitură liberă de pe partea stîngă, 30 m, execuție pentru Zamorano, chilianul nu reușește să "pună" capul, pieptul, sau piciorul, și mingea intră în ață, după ce a lovit bara! Două minute mai tîrziu, brazilianul Jarrel Floyd "Jimmy", încearcă, fără a reuși, golul de la mare distanță, profitînd de o ieșire inoportună a lui Pagliuca. Jucătorii de la Inter au ieșit excelent la ofsaid în această perioadă, și a venit golul doi al italienilor, marcat de francezul Angloma, cu un șut din afara careului, după un corner la poarta portughezilor și o bîlbîială a lor în careu. Pentru 3 - 0, a semnat Maurizio Ganz, cu un șut năprasnic de la 30 de metri, balonul fiind primit de la Sforza (lovitură liberă executată scurt). Repriza s-a încheiat cu o "tentativă" de autogol a căpitanului Pistone (salvată de Pagliuca), și un duel Galante - Emanuell, care au "căutat-o" reciproc. Ultimul a și găsit-o, în repriza secundă. Această a doua repriză l-a adus în prim-plan pe chilianul Zamorano, care a și înscris un gol valabil, conform comentatorului Mario Corso, dar anulat de arbitru! Reluarea a confirmat valabilitatea golului. Portughezii au încercat, apoi, să "închidă" jocul, dar singura lor reușită a fost eliminarea coechipierului Emanuell. A fost al doilea "carton", pentru stoparea unei acțiuni a lui Zamorano! Sforza a primit (min. 71), cartonaș galben, dar patru minute mai tîrziu a înscris al patrulea gol pentru Inter: primul șut a fost apărat, dar al doilea, deviat, a intrat în plasă. "Jimmy" a încercat să mai șteargă din rușinea portughezilor (pas de la Helder), dar diferența a fost făcută de Ganz, la centrarea lui Zanetti. Au intrat, spre final, Nicola Berti, Bergomi (Inter) și compatriotul nostru Ioan Timofte (Boavista), toți fără folos.

Argentinianul ***Zanetti*** a fost considerat de către comentatori și ceilalți antrenori prezenți la meci, ***un adevărat "Maldini"!*** **(G. A.)**

În imagine, Maurizio Ganz, care șutează spre poarta oaspeților și înscrie al treilea gol

Unica victorie în deplasare

Danezii joacă, nemții cîștigă

■ *Bröndby Copenhaga - Karlsruhe 1-3 (0-2)*

Au marcat: Bagger ('90), respectiv Hässler ('42, '44), Dundee ('79).

Bröndby: Krogh - Colding, Eggen, Nielsen, Skarbalius, Bjur, Sensen, Vilfort, Daugaard ('81 Bagger), Hansen ('46 Sand), Møller.

Karlsruhe: Reitmeier - Hengen, Schuster, Reich ('46 Metz), Keller ('78 Ritter), Fink ('83 Wittwer), Hässler, Tarnat, Wück, Kiriakov, Dundee.

Au asisitat 22.000 spectatori.

Thomas Hässler, eroul partidei de la Copenhaga

Cunoștința noastră din jocurile cu Rapid a întîlnit în tutul al treilea al Cupei UEFA, o echipă de care s-a temut, Bröndby. Fotbalul danez este prin definiție atletic, iar performanțele acestei echipe în edițiile trecute trimiteau spre o maximă prudență. Și că această echipă este periculoasă s-a văzut încă din primele minute, cînd danezii au atacat permanent creîndu-și numeroas acțiuni de poartă, din păcate nefinalizate: min. 11, lovitură liberă de la 25 m, executată ușor peste de Daugaard; min. 22, minge pe plasa superioară "așezată" de Møller etc. Însă acest aspect al jocului nu avea să rămînă o constantă, pentru că nemții au ieșit ușor-ușor pe contraatac, punînd în pericol poarta apărată de Krogh, arma secretă fiind invariabil Tarnat. Gazdele nu se lasă mai prejos și... pun de două ori mingea pe bară, prin Eggen și Skarbalius, creînd o stare de groggy în tabăra oaspete. Numai că atunci cînd ți-e lumea dragă, vin și nenorocirile, două execuții de maestru ale lui Hässler trecînd în dreptul lui Karlsruhe cifra 2, în tot atîtea minute. Ambele goluri au fost înscrise cam în același stil: pătrundere pe partea dreaptă a lui Fink, pasă surprinzătoare mult în spate, șut cu piciorul stîng la colțul lung.

Nemaiavînd ce pierde la asemenea scor, echipierii lui Bröndby au ieșit de la cabine înfometați de gol, dar acesta nu s-a lăsat decît tot în propria poartă, după ce Hässler a driblat tot ce a găsit în cale, a fentat scoțîndu-și colegii din ofsaid, pasînd în sfîrșit excepțional la Dundee, care nu a avut de repetat decît o mică lecție de fotbal elementar. Golul de onoare a căzut în prelungiri. Bagger a driblat o apărare deja relaxată șutînd la colțul lung, imparabil pentru Reitmeier. Mic cadou din partea arbitrului s-ar părea, prelungirea nefiind justificată. Și ca să fie tacîmul complet, la o îmbulzeală în careul german, a ieșit și un penalty, ratat însă de Møller, care a șutat puternic în bara transversală. La acest scor, germanii sînt calificați, chiar dacă "reușesc" să piardă acasă cu 2-0. **(S.H.)**

Celelalte meciuri din Cupa UEFA

Srnicek a privat-o de victorie pe Newcastle

Newcastle, lidera clasamentului englez, se pare că și-a adus aminte de vremurile de odinioară, cînd cucerea Cupa Orașelor Tîrguri (în 1969) și a făcut un pas uriaș spre sferturile de finală ale Cupei UEFA. Din nou, "veteranul" Peter Beardsley (35 de ani) și-a făcut datoria, înscriind în minutul 32 un gol din penalty care a redus tribunele la tăcere. În faza precedentă, portarul francez Lionel Letzizi îl faultase pe atacantul lui Newcastle, columbianul Faustino Asprilla. De altfel, Asprilla și Beardsley au fost printre cei mai buni jucători de pe teren; acesta din urmă se găsește într-un vîrf de formă al carierei sale, dacă ținem cont că sîmbătă a marcat cel de-al 200-lea său meci din Premier League. Francezii au egalat, cu noroc, spre mijlocul reprizei secunde, cînd Amara Traore a speculat o gravă eroare a portarului ceh Pavel Srnicek, care a scăpat o minge ușoară.

În timp ce Metz era nevoită să se mulțumească doar cu un rezultat de egalitate pe propriul teren, rivala sa din campionatul Franței, Monaco, a zdrobit pur și simplu pe Hamburg, căreia i-a administrat un 3-0 ce nu mai necesită comentarii. Scorul acesta de forfait se datorează în mare măsură brazilianului Sonny Anderson și nigerianului Ikpeba, care au imprimat un ritm extrem de rapid atacurilor echipei lui Tigana. Germanii au părut greoi și în inferioritate la capitolul tehnică, așa încît la partida retur prima șansă de calificare aparține - indubitabil - formației franceze.

În mod cu totul surprinzător, antrenorul Luis Aragones și-a prezentat demisia după meciul susținut de FC Valencia în compania echipei turce Besiktaș Istanbul. Lumea a rămas mirată de această decizie, pentru că spaniolii au prestat un joc bun, iar victoria ar fi putut fi și mai clară. Turcii au înscris unicul lor gol oarecum împotriva cursului jocului, cu șapte minute înainte de pauză, iar alte ocazii mari de a marca n-au mai avut. "Mariajul a luat sfîrșit... sper că Valencia va fi la fel de bună cu Luis, așa cum Luis a fost cu ea", a declarat, după meci, Aragones. Luis Aragones a avut, în ultimul timp, mai multe conflicte cu conducerea clubului, cît și cu jucătorul brazilian Romario, precizează Reuter.

După cum se vede, meciul Metz - Newcastle nu a fost unul liniștit. În urma unei încăierări cu fundașii adverși, englezul David Batty s-a ales cu arcada spartă

La partida dintre echipa suedeză Helsingborg și RSC Anderlecht Bruxelles (0-0), poliția a trebuit să intervină pentru a despărți cele două galerii. "Cele două grupuri au început să arunce cu diferite obiecte și poliția a fost obligată să intervină, după ce un gard despărțitor s-a rupt. Calmul a fost restabilit după 15 minute", a declarat un reprezentant al autorităților suedeze, citat de Reuter.

FC Bruges a avut destule probleme pe teren propriu cu germanii de la Schalke (care sînt în partea a doua a clasamentului Bundesligii), dar este știut că elevii lui Hugo Broos joacă mai bine în deplasare, așa încît verdictul calificării în acest caz nu-l vom afla decît peste două săptămîni.

FC Bruges - Schalke 2-1 (1-0). Au marcat: Mario Stanic (min. 35), Robert Spehar (min. 58), respectiv Michael Bueskens (min. 50); **AS Monaco - Hamburg 3-0 (0-0)**. Au marcat: Sonny Anderson (min. 48), Victor Ikpeba (min. 70), Patrick Blondeau (min. 76); **Helsingborg - Anderlecht Bruxelles 0-0; FC Metz - Newcastle 1-1 (0-1)**. Au marcat: Amara Traore (min. 67), respectiv Peter Beardsley (min. 32 - penalty); **FC Valencia - Besiktas Istanbul 3-1 (2-1)**. Au marcat: Goran Vlaovici (min. 17), Ali Guncar (min. 23 - autogol), Francisco Ferreira (min. 82), respectiv Oktay Derelioglu (min. 33); **Tenerife - Feyenoord Rotterdam 0-0.**

Partidele retur ale optimilor de finală din Cupa UEFA se vor disputa peste două săptămîni.

Baschet - NBA

A trecut și Ewing de cota 20.000

Marți noapte s-au jucat opt noi partide din campionatul profesionist de baschet american. Iată rezultatele înregistrate și amănunte de la cele mai interesante partide: Houston Rockets - Minnesota Timberwolves 122- 93; Miami Heat - Denver Nuggets 104-86; Milwaukee Bucks - Dallas Mavericks 100-97; New York Knicks - Orlando Magic 92-88; Cleveland Cavaliers - Atlanta Hawks 73-63; Seattle Supersonics - Toronto Raptors 106-98; Los Angeles Lakers - Golden State Warriors 112-109; Portland Trailblazers - Sacramento Kings 98-90.

La Houston, ***Hakeem Olajuwon*** a trebuit să fie spitalizat după prima jumătate a meciului din cazua unei insuficeințe cardiace, dar ***Charles Barkley*** și-a făcut datoria, reușind 22 de puncte și 17 recuperări, așa că Rockets au învins pe Minnesota fără probleme. După primele două "sferturi", gazdele conduceau deja cu 71-48. Pentru Timberwolves a fost cel de-al optulea meci din acest sezon în care au înscris mai puțin de 100 de puncte. Un purtător de cuvînt de la "Methodist Hospital" a spus că Olajuwon nu are nimic grav, dar că trebuie să rămînă internat cîteva zile, pentru niște testări cardiologice.

Patrick Ewing

Miami Heat a trecut de Denver Nuggets la o diferență de 18 puncte chiar pe terenul acesteia, iar ***Alonzo Mourning*** a marcat 23 de puncte, aducînd echipei sale cea de-a șasea victorie consecutivă în întîlnirile cu Nuggets. Oaspeții s-au dovedit mai preciși la runcările de trei puncte (marcînd 9 din 14 încercări) și în faza defensivă. De la Denver (care a pierdut cel de-al patrulea meci acasă în acest sezion) cel mai bun a fost ***Antonio McDyess***, autorul a 27 de puncte.

New York Kniks a obținut o victorie de mare importanță la Orlando. După ce l-a pierdut pe ***Shaquille O'Neal,*** echipa locală, Magic, pare incapabilă să-și regăsească ritmul. Cei din New York au avut un început foarte bun, conducînd la începutul meciului cu 18-2 și avînd un avans de 25 de puncte la sfîrșitul primului "sfert". Eroul meciului a fost celebrul ***Patrick Ewing,*** care a trecut de bariera celor 20.000 de puncte înscrise în NBA. El este al 23-lea jucător care reușește această performanță extraordinară. În contul lui am mai notat 16 recuperări și 7 pase decisive. ***John Starks*** a marcat 15 puncte, iar ***Charles Oakley*** a contribuit cu 12 puncte și 14 recuperări la victoria celor de la Knicks. De la gazde s-a remarcat Gerald Wilkins, autorul a 24 de puncte.

Dacă doriți să obțineți un Certificat de Calificare Profesională în meseria de
GHID DE TURISM
Compania de Turism NET și Institutul Național de Formare și management pentru Turism București susține cursuri în acest domeniu între 11 noiembrie 1996 - 25 aprilie 1997
DURATA CURSULUI
24 de săptămîni (30 ore/săptămînă)
CONDIȚII DE ADMITERE
Diploma de Bacalaureat
salariat la o agenție de turism
limbi străine
adeverință medicală
minim 18 ani
TAXELE DE PARTICIPARE
620.000 lei în trei rate
GRĂBIȚI-VĂ!
Cursurile încep pe data de 1 decembrie
Noi vă școlim, noi vă dăm atestat!

O femeie arbitru este acuzată de "proastă conduită"

Federația engleză de fotbal (FA) a acuzat un arbitru femeie de "conduită proastă" pentru faptul că ***a intrat la duș, după meci, împreună cu jucătorii.*** Janet Fewings (41 de ani, mamă a 4 copii), una dintre puținele femei "cavaler al fluierului" din Marea Britanie, a fost acuzată că a adus prejudicii moralei, intrînd la dușuri împreună cu jucătorii, după un meci de fotbal. Ea este pasibilă de o amendă, sau chiar de suspendarea licenței de arbitraj. Fewings declarase că arbitrilor femei nu le sînt asigurate condițiile pentru a-și exercita misiunea, acuzînd federația de lipsă de interes față de dificultățile de care se lovesc acestea la meciuri. ***"Cred că federația este iritată de toată această afacere. Sper că jucătorii mă vor susține. FA încearcă să mă îndepărteze, în așa fel încît să arbitrez doar la meciurile unde sînt vestiare separate"***, a declarat Fewings.

Motivele renunțării la Bondrea

Dinamo București a devenit o echipă "apatică"

■ *Cornel Dinu nu vrea să fie comparat cu Franz Beckenbauer*

Președintele dinamovist Cornel Dinu a declarat că rezilierea contractului cu antrenorul Marian Bondrea s-a făcut cu acordul ambelor părți, motivul constituindu-l ***"apatia manifestată de echipă în joc în ultimele etape".*** Cornel Dinu a adăugat că își dă seama că asumarea și a funcției de antrenor al primei echipe constituie o premieră în fotbalul românesc. El a precizat însă că n-a făcut acest lucru pentru a fi comparat cu Franz Beckenbauer, ci pentru că pînă la pauza de iarnă a campionatului au mai rămas de disputat doar două etape din DN și una de Cupă. La rîndul său, Marian Bondrea a declarat că ruperea relațiilor sale contractuale cu Dinamo a fost făcută și cu acceptul său, recunoscînd că jocul echipei nu a fost mulțumitor în ultimele etape și, mai mult, nu a reușit să se impună în fața vechilor fotbaliști alb-roșii.

FLASH FOTBALISTIC

Se reface cuplul de la Barcelona?

Valencia se gîndește la Cruyff și Romario

Clubul spaniol Valencia dorește ca brazilianul Romario să revină la echipă, după demisia antrenorului Luis Aragones. Conducerea grupării spaniole, încearcă, de asemenea să îl convingă pe olandezul Johan Cruyff să se ocupe de pregătirea formației. "Încercăm să discutăm cu Cruyff. Noul antrenor va decide dacă Romario se va întoarce la Valencia", a declarat purtătorul de cuvînt al clubului, Manuel Mas. Aragones și-a dat demisia la cîteva ore după meciul Valencia - Besiktas (scor 3-1), din prima manșă a turului al 3-lea din Cupa UEFA. Relațiile dintre el și Romario au fost tensionate de la transferul brazilianului (în august) la Valencia, jucătorul brazilian fiind ulterior împrumutat la Flamengo. În ceea ce îl privește pe Cruyff, el a declarat că nu va lua nici o decizie pînă la sfîrșitul anului. Presa spaniolă relatează că olandezul are deja o ofertă de la Ajax Amsterdam.

Din cauza alegerilor

Meciul Cipru - Bulgaria a fost devansat cu o zi

Federația de fotbal din Bulgaria (UFB) și-a dat acordul pentru schimbarea datei de disputare a meciului din preliminariile CM de fotbal, ediția 1998, din luna decembrie, cu selecționata Ciprului, la cererea părții cipriote. Inițial, meciul ar fi trebuit să se desfășoare la 15 decembrie, dar federația cipriotă a cerut schimbarea datei de disputare, dat fiind faptul că, în acea zi, în Cipru au loc alegeri. Astfel, meciul dintre primele echipele reprezentative se va juca la 14 decembrie, în timp ce partida dintre formațiile de tineret (under 21) va avea loc cu o zi înainte.

Pe lîngă funcția de selecționer al Australiei

Venables rămîne președinte la Portsmouth

Terry Venables, noul selecționer al reprezentativei de fotbal a Australiei, a anunțat că va rămîne în continuare președintele clubului englez de ligă secundă Portsmouth. El consideră că este capabil să se achite așa cum trebuie de ambele funcții. "A fi selecționerul Australiei și președintele clubului Portsmouth îl va ajuta pe Venables să acumuleze experiență din ambele părți. În plus, este posibil ca noi să ne completăm lotul cu cîțiva australieni, dacă Terry consideră că ei ne pot fi de folos", a declarat managerul lui Portsmouth, Terry Fenwick. Venables a acceptat marți oficial funcția de selecționer al naționalei Australiei, echipă pe care își propune să o califice la turneul final al Campionatului Mondial din Franța.

"Roy nu este nebun"

Hodgson refuză oferta lui Blackburn

Antrenorul englez Roy Hodgson (Inter Milano) a refuzat o ofertă din partea clubului Blackburn Rovers. "Hodgson nu este nebun. Nu lași o echipă aflată pe primul loc în campionatul Italiei pentru una care se află printre codașele din liga engleză" a declarat un oficial al clubului milanez. "Hodgson a venit la mine și mi-a spus că are o ofertă de la Blackburn. M-a întrebat dacă mai am încredere în el și i-am răspuns afirmativ", a spus președintele lui Inter, Massimo Moratti. Contractul lui Hodgson expiră în iunie 1997, însă tehnicianul italian a precizat că ar accepta să rămînă la Inter pînă în anul 2005, dacă i s-ar oferi ocazia. Lideră în Serie A, formația italiană are un parcurs foarte bun și în Cupa UEFA, ea cîștigînd cu 5-1 partida cu Boavista Porto, din prima manșă a turului al III-lea.

Cînd i-a numit "negrotei" pe fotbaliștii africani

Johansson a vrut să facă o glumă

Președintele UEFA, Lennart Johansson a recunoscut că i-a numit "negrotei" pe fotbaliștii africani, dar a precizat că a vrut doar să glumească. "Am fost citat corect. Am folosit acel cuvînt, dar aceasta trebuia să fie o glumă și din păcate nu a fost. Nu am nici o scuză, dar a fi numit rasist pentru aceasta este prea mult pentru mine" a declarat Johansson la Amsterdam, unde are loc un congres al UEFA. Pînă la folosirea cuvîntului respectiv, suedezul de 67 de ani era considerat principalul adversar al lui Joao Havelange pentru președenția FIFA, însă în prezent este posibil ca el să piardă voturile africanilor pentru alegerile care vor avea loc în 1998. "Voi continua să lucrez așa cum am făcut-o întotdeanuna, colaborînd cu africanii. Le voi cere scuze pentru ceea ce am spus și sper să mă înțeleagă" a conchis Johansson.

PANORAMIC

Rezolvarea problemei "stranierilor"

Okocha și Okechukwu vor cetățenia turcă

Fotbaliștii nigerieni Jay Jay Okocha și Uche Okechukwu, componenți ai echipei Fenerbahce Istanbul, au depus cerere pentru primirea cetățeniei turce. Totodată, ei își vor schimba și numele, în Muhammet Okocha și Rahim Uche. După ce respectivii jucători vor primi cetățenie, ei vor putea evolua la Fenerbahce alături de alți trei străini, fără să încalce prevederea federației turce de fotbal, care stipulează că o echipă poate să alinieze o formația cu maximum trei "stranieri".

Din lipsă de probe

Tribunalul a respins acuzațiile împotriva lui Maradona

Tribunalul din Buenos Aires a respins acuzațiile conform cărora, la un meci din sezonul trecut, Diego Armando Maradona a schimbat probele de urină cu un alt jucător la un control anti-doping. Judecătorul federal Carlos Branca a admis că probele aduse împotriva lui Maradona sînt insuficiente. Superstarul argentinian, în vîrstă de 36 de ani, trece printr-o perioadă mai puțin fastă a vieții sale. După ce a fost acuzat de dopaj și suspendat de două ori în carieră, Maradona a mai primit două lovituri: managerul și prietenul său Guillermo Coppola a fost încercerat și este în proces, sub acuzația de trafic și consum de cocaină, iar o tînără femeie (20 de ani) l-a chemat în fața instanței pe "El Pibe d"Oro" într-un proces de stabilirea paternității. Jucătorul argentinian a mai avut un asemenea proces, acum 4 ani, la Neapole, pe care l-a pierdut. Referitor toate acestea, Maradona a spus recent: "M-au învins. Este greu să accept pentru că toată viața am fost un luptător, dar acesta este adevărul. Nu mai am putere să lupt".

Cazul "Igna - FC Porto"

UEFA va face propria anchetă

UEFA a decis să întreprindă propria anchetă în scandalul iscat în urma acuzațiilor de trucare a meciului de acum 12 ani dintre FC Porto și Aberdeen din cupele europene. Președintele federației portugheze de fotbal, Gilberto Madahil, s-a întîlnit, la Amsterdam, cu conducerea UEFA, pentru a face lumină în acest caz. 'Sîntem îngrijorați și vom apăra integritatea competițiilor europene", a declarat secretarul general al forului european, Gerhard Aigner. "Totul a început ca o afacere internă a federației portugheze, dar fiind vorba de o competiție europeană, acest fapt ne privește și pe noi", a încheiat Aigner.

La cererea primarului din Rotterdam

Derby-ul Feyenoord - Ajax s-ar putea disputa mai devreme

Primarul orașului Rotterdam, Bram Peper, i-a cerut federației olandeze de fotbal (KNVB) să schimbe ora de disputare a meciului Feyenoord - Ajax Amsterdam, pentru ca poliția locală să poată avea condiții optime pentru a-i controla pe suporterii celor două formații. Peper a solicitat ca partida să înceapă la ora 14,30 (ora locală) în loc de 16,00. Circa 50.000 de susținători ai ambelor echipe sînt așteptați să urmărească acest derby al campionatului olandez. Deși federația nu a dat încă nici un răspuns oficial, purtătorul de cuvînt al KNVB a declarat: "Poliția din Rotterdam a acceptat la începutul sezonului ora propusă de noi și nu vedem rostul unei modificări". Președintele clubului Rotterdam, Jorien van den Herik, a precizat că va accepta orice decizie. "Primarul este responsabil pentru menținerea ordinii publice. Dacă el spune că este mai bine ca suporterii să fie supravegheați în timpul zilei, atunci nu putem ignora acest lucru".

Ratînd transferul la Perugia

Milosevic se întoarce la Aston Villa

Atacantul iugoslav Savo Milosevic (Aston Villa) s-a întors la echipa din Birmingham după ce a fost în tratative cu formația italiană Perugia (Serie A). Managerul clubului Aston Villa, Brian Little, a anunțat eșecul acestui acord între cele două cluburi, menționînd că aceasta a fost dorința jucătorului. "Savo este un pic supărat pe cei de la Perugia... și sînt surprins de întorsătura pe care au luat-o lucrurile, dar este dreptul jucătorului să aleagă echipa la care vrea să evolueze". Pentru Milosevic, clubul italian își dăduse acordul să plătească clubului englez suma de 4,5 milioane de lire sterline (7,5 milioane de dolari). De partea sa, fotbalistul iugoslav a declarat că vrea să se întoarcă la gruparea din Birmingham: "Acordul cu Perugia a eșuat definitiv. Chiar dacă cele două cluburi au încheiat un acord, eu nu voi semna pentru Perugia. După tot ce s-a întîmplat, vreau să revin și să îl ajut pe Little". La Aston Villa, Savo Milosevic a jucat 57 de meciuri, înscriind 16 goluri.

Tenis pe meridiane

Kimiko Date a fost forțată de Seles să-și amîne retragerea

■ *Sampras l-a ridiculizat pe Agassi*

Monica Seles, rănită la Turneul Masters

Turneul Campioanelor: Monica a abandonat

În turul I al Masters-ului de la New York (premii de două milioane de dolari), care se dispută în aceste zile la arena Madison Square Garden, favorita nr. 2 a întrecerii, Monica Seles (SUA) a abandonat în primul set al meciului cu Kimiko Date (Japonia), la scorul de 4-5, din cauza unei accidentări la umărul stîng, spre dezamăgirea publicului. "Nu pot să cred ce s-a întîmplat. Sper ca Monica să-și revină curînd", a declarat jucătoarea japoneză. Date (26 de ani) și-a amînat astfel retragerea. Ea anunțase că Turneul campioanelor va fi ultima competiție la care participă, abandonul Monicăi prelungindu-i puțin cariera. Deoarece nu prevăzuse că va cîștiga această partidă, Date își programase festivitatea de retragere și nu a amînat-o, aceasta avînd loc imediat după meci. Surpriza serii a constituit-o un cor de copii japonezi, de la o școală din New York, care a interpretat cîteva melodii tradiționale. Considerată cea mai bună jucătoare de tenis a Japoniei, Date (1,62 m) a atins poziția a IV-a în clasamentul WTA, cîștigînd 7 turnee și peste două milioane de dolari. "Am jucat multe partide de care îmi voi aduce aminte cu plăcere", a declarat Kimiko, care a recunoscut că nu și-a propus să facă "ceva în mod special" după retragere. "Cea mai frumoasă amintire este prima mea partidă pe arena centrală de la Wimbledon. Apoi, Cupa Fed din acest an, din aprilie (o referire la victoria contra germanei Steffi Graf, care a adus succesul Japoniei - n.r.). Nici prima mea victorie în fața argentinienei Sabatini, din 1991, nu poate fi uitată". La rîndul ei, Seles a precizat că regretă retragerea japonezei. "La 26 de ani este cam devreme să te retragi. Tot atît are și Sabatini, care a părăsit activitatea competițională. Cred că pot vorbi în numele tuturor jucătoarelor de tenis cînd spun că regret această retragere. Va fi greu, la începutul viitorului sezon, cînd nu vom mai vedea pe teren două jucătoare de valoare (Date și Sabatini)". Prezentă și ea la festivitate, Steffi Graf a precizat că Date "a avut în 1996 cel mai bun sezon al carierei, și cred că - dacă nu se retrăgea - putea realiza mult mai mult". Rezultate, turul I: Kimiko Date (Japonia) - Monica Seles (SUA, nr.2) 5-4, abandon Seles; Steffi Graf (Germania, nr.1) - Karina Habsudova (Slovacia) 6-1, 6-4.

Kimiko Date

Turneul Campionilor: "Țarul" pornește cu dreptul

Cîștigătorul ediției de anul trecut a Masters-ului de la Hanovra, germanul Boris Becker, desemnat cap de serie nr. 6, a început cu dreptul și în acest an, impunîndu-se în primul meci din grupa roșie în fața rusului Evgheni Kafelnikov (nr. 3). Susținut cu frenezie de 12.000 de fani (care s-au manifestat extrem de zgomotos la fiecare reușită a "Țarului"), Becker s-a impus în două seturi (6-4, 7-5), după 78 de minute, folosind cu mare eficiență puternicul său serviciu-volé. Pe parcursul acestei partide, el a reușit 17 ași. Boris, care la sfîrșitul acestei luni va împlini 29 de ani, crede că joacă din ce în ce mai bine, după accidentarea de la Wimbledon. Totuși, el mai are de înfuntat în această grupă doi adversari deosebit de puternici, americanii Andre Agassi și Pete Sampras. De aceea, după cum a declarat la conferința de presă, era foarte important din punct de vedere psihologic să cîștige prima partidă, în compania puternicului Evgheni Kafelnikov. "Joc din ce în ce mai bine. Atmosfera a fost extraordinară, astfel încît am făcut una dintre cele mai bune partide din carieră. Deși am adversari extrem de puternici, rămîn optimist", a precizat Becker.

În grupa albă, croatul Goran Ivanisevic a reușit și el să se impună, cu destulă ușurință, în fața austriacului Thomas Muster. La capătul unui meci în care a servit 21 de ași, Goran a cîștigat cu 6-4, 6-4, după doar 51 de minute. Ieri, însă, Muster (nr. 5) și-a revenit, administrîndu-i lui Chang (al doilea favorit al competiției) cea de-a doua înfrîngere - 6-4, 6-3 - americanul pierzînd astfel orice speranță de a juca în semifinale. "Michael nu a fost astăzi la fel de agresiv ca de obicei. Eu am servit foarte bine, mai ales în momentele importante și mi-am pus adversarul în destule situații dificile", a declarat Muster. Pentru a-și asigura calificarea în semifinale, Muster va trebui să îl învingă pe olandezul Richard Krajicek. În cea de-a doua partidă a zilei de ieri, Pete Sampras (nr. 1) l-a ridiculizat pentru a doua oară în decurs de o lună pe Andre Agassi (nr. 7), cîștigînd clar, în două seturi (6-2, 6-1), după un meci care a durat 46 de minute. La turneul de la Stuttgart, liderul mondial pierduse de asemenea numai trei ghemuri în fața compatriotului său (6-3, 6-0).

Flaconul cu buline

Contele de Kosice

■ La 3 și 17 noiembrie s-a votat schimbarea. Foarte bine! ■ Se vede că și în fotbal sînt schimbări cu nemiluita ■ De exemplu, la Dinamo: iată că Dănuț Lupu, geniul cu biberon (întîrziat, băiatul!) a cîștigat duelul cu profesionistul Marian Bondrea. Dar, oare, infractorul din Elada a cîștigat? â Nu cumva, musiu Cornel Dinu, cel ridicat pre urmele rivuluției din decembre, omul care s-a galonat la Kosice? ■ Acum, celui care a făcut România de rîs cu 3 ani în urmă, i-a venit iar, nitam-nisam, dorul de antrenorie! Și consecințele pot fi dezastruoase... ■ Mi-amintesc de o poezea primită de Dinu, pre cînd era bun fotbalist (recunosc spășit că așa era realitatea ilustrată!) de la o admiratoare înfocată. Zice că (virgulă): "Cîte fire de nisip / Pe Oceanul Pacific/ Trandafiri și viorele/ Te aștept, dragă Cornele!" ■ Cu trandafirii ne-am lămurit, să vedem dacă iubitul Cornel își va atîrna și viorelele la cataramă! ■ La Petroșani, altă dandanaie: iaca (virgulă) că nici Gigi Staicu n-a fost bun: și cum să fie, dacă Matincă dă în adversari precum grănicerii israelieni în fugarii arabi... ■ Și, Doamne, cîte osanale a mai tras Gigi Mineroso, pe PRO TV lui Miron Cozma cel vestit! ■ Dar, pare-se că și conu' Miron a tras-o pe turta lui cu schimbarea și a aplicat-o în stil caracteristic: să vadă lumea că el a votat spre binele țării. Și că nu vor mai fi mineriade. Fiindcă ceea ce n-au reușit alții a făcut-o Strizu, vedeta Brașovului ■ Vedeți că se poate? ■ Și Țiți Dumitriu merge pe mîna schimbării: în dorul machidonului Hagi, a votat cu macedonenii Jankovic și Markovski... Mai rămîne un singur deziderat al Ghencei: "uite acuș, uite acuș, pleacă-n China Lăcătuș!" ■ Dar, ce, parcă acolo e rău? ■ Numai la Iași s-a votat "schimbarea în continuitate". Adicătelea a revenit dom' Silviu Stănescu, zis "Mimosa Sensitiva". Și, ca orice oltean ce se respectă, a venit și cu "cățeaua" după el! Rezultatele nu sînt încă pe măsură, dar noi mai așteptăm 200 de zile. Nu de alta, dar cum răspund ai noștri ca brazii la comenzi (cu capu-n gură), cred că nici Fabbio Capello n-ar face mare "formaggio". ■ Oricum, dorim mult succes cuplului Stănescu - Lupulescu, poate-poate iese ceva. Mai sînt multe etape și, cu ajutorul lui Dumnezeu, rămînem în Divizia A! Na, c-am pus și noi umăru'! **(Nic. G)**

"Încercăm să readucem publicul la sală"

■ *flash interviu cu Bogdan Pralea, portarul echipei de handbal Politehnica Mecon Iași*

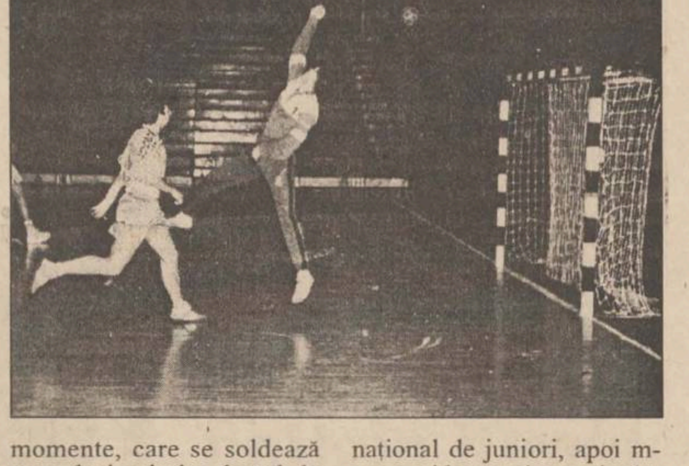

După plecare lui Spiridon la Moldosin Vaslui, titularul postului de portar la Politehnica Mecon Iași a devenit Bogdan Pralea. Evoluția lui constant bună în acest campionat ne-a determinat să-i aflăm cîteva date personale. Are 20 ani și s-a născut la Roman. S-a apucat de handbal la 12 ani, la școala generală, sub îndrumarea profesorului Ioan Severin, apoi a trecut în curtea prestigiosului club școlar din localitate. A fost printre ultimii portari de la CSȘ Roman care a lucrat cu profesorul Petrică Ghervan, fost component la lotul național, cel care l-a format pe actualul stelist, Liviu Ianoș. A continuat apoi sub aripa profesorului Dan Moisei tot la CSȘ Roman, pentru ca din toamna anului 1995 să treacă la Politehnica Mecon Iași. Performanțe: locul II la Campionatul Național Școlar și doi ani la rînd component al lotului național de juniori.

-Spune-ne cîteva cuvinte despre activitatea actuală și explicația pe care o dai evoluției tale foarte bune din ultimul timp.

-Sînt de mai bine de un an în lotul actual al Politehnicii. După ce anul trecut am fost rezerva lui Spiridon, anul acesta, odată cu infuzia de tineret de la echipă, am reușit să mă impun. În general, pot spune că mă simt bine și mă bucură faptul că fac parte dintr-o echipă tînără, cu antrenori buni, care încearcă să facă față cu succes unui campionat destul de dificil cum este acesta. Echipa a început mai greu, dar din retur s-au conturat mai bine relațile de joc care au condus la cele două victorii obținute.

-Cum explici faptul că majoritatea meciurilor din deplasare le-ați pierdut pe final?

-Tinerețea și implicit lipsa de experiență ar fi principala cauză. Un alt factor determinant l-a constituit oboseala, care-și face efectul pe final. Această oboseală este consecința faptului că n-am beneficiat de un cantonament, din lipsa banilor. La toate acestea, așa cum au remarcat și antrenorii, ar mai fi de adăugat lipsa de concentrare în unele momente, care se soldează cu goluri primite destul de ușor. Nu puține au fost situațiile în care conduceam cu două trei minute înainte de final, ca apoi să pierdem.

-După meciul de acasă cu Ambro Suceava, ai apărut cu o "interesantă" tunsoare. Care a fost explicația?

-Nici nu concepeam să nu cîștigăm acel meci și pentru aceasta am "îndrăznit" să pun un pariu cu niște colegi. Egalul m-a costat scump.

-Se apropie partida retur cu sucevenii. Intenționezi să repeți pariul?

-Nici gînd de așa ceva.

-Știm că ai cochetat o perioadă cu lotul național. Mai speri în selecționare?

-Am fost doi ani la lotul național de juniori, apoi m-am accidentat și am pierdut contactul. Ca să poți "prinde" seniorii cred că este neapărat nevoie să joci în prima divizie, deci, deocamdată, n-am nici o speranță.

-Care sînt gîndurile tale de viitor?

-Sper să se confirme ascensiunea de formă pe care o are acum echipa, astfel încît să putem termina liniștiți campionatul. Sper, deasemenea, ca prin jocul nostru să aducem din nou publicul iubitor de handbal în Sala Sporturilor, dezolant de goală în ultima perioadă. Pentru mine personal îmi doresc să am sănătate, foarte importantă pentru noi sportivii. **(A consemnat Lucian MINUȚ)**

Box, Campionatul Național de seniori

Iulian Aslan, singurul reprezentant al Iașului

Desfășurată la Bacău, finala campionatului național de box, rezervată seniorilor, nu a avut drept oaspeți din Iași decît pe Iulian Aslan (component al AS Fortus) și antrenorul său, Ioan Stanciuc. Amintim că sportivul ieșean este în plină ascensiune a performanțelor, avînd doar 21 de ani. Tragerea la sorți în limitele categoriei 67 kg, i-a adus încă din primul tur, însă, un adversar dificil, pe multiplul campion național, clujeanul Viorel Morovan, boxer deosebit de experimentat, în vîrstă de 39 de ani. Cu un activ impresionant de 190 de jocuri, o gardă inversă irezistibilă, ardeleanul a încercat încheierea conturilor prin KO, dar Viorel Aslan s-a ținut bine pe picioare boxînd curajos. Desele sale intrări în adversar au creat o emulație deosebită printre cei două mii de spectatori băcăuani, care l-au aplaudat la scenă deschisă. Bagajul tehnic superior i-a adus însă mai multe puncte sportivului clujean, care a fost declarat învingător. Viorel Aslan și antrenorul mulțumesc pe această cale sponsorilor, fără de ajutorul cărora nu se putea realiza deplasarea: Fortus SA (director administrativ M. Gîrneață), Hora SRL (patron Ghiocel Crețu). **(S.H.)**

Pentru stabilirea de recorduri mondiale la CM

IAAF va introduce bonusuri de 100.000 de dolari

Sportivii care vor stabili recorduri mondiale la CM de atletism de la Atena vor primi bonusuri de 100.000 de dolari, au anunțat ieri surse din federația internațională de specialitate (IAAF). "Avem un sponsor care va oferi aceste bonusuri", a declarat un oficial al IAAF. La ediția de anul trecut a Campionatelor Mondiale, kenyanul Moses Kiptanui a încetinit deliberat ritmul pe ultima parte a cursei de 3000 m obstacole, pentru a nu stabili un record pe această distanță, știind că nu va primi nici o recompensă din partea organizatorilor. La puțin timp după aceea, Kiptanui a corectat recordul lumii în proba respectivă cu ocazia meetingului atletic de la Zürich, rezultat care i-a adus în cont o sumă substanțială. Totodată, IAAF a precizat că va hotărî în martie 1997 locul unde se va desfășura ediția din 1999 a Campionatelor Mondiale, orașele candidate fiind Helsinki (Finlanda), New Dehli (India), Sevilla (Spania) și Stanford (California).

Fără a fi publicate numele vinovaților

Încă patru cazuri de dopaj au fost descoperite

■ *printre acestea, săritoarea bulgară Iva Prandjeva*

Comisia Medicală a Comitetului Internațional Olimpic, prin directorul acesteia, Patrick Schmash, a anunțat, ieri, că alți 4 sportivi au fost descoperiți pozitiv (steroizi anabolizanți) la controalele anti-doping efectuate la Jocurile Olimpice de la Atlanta. Deocamdată, nu au fost date publicității nici numele sportivilor și nici disciplinele la care au concurat. Comisia medicală a CIO a comunicat că există 4 probe "cu rezultate pozitive" și că o decizie privind reexaminarea eșantioanelor de urină se va lua săptămîna viitoare. "Nu vrem să ruinăm viața sportivilor în cauză. Nu sînt siguri că testele sînt sută la sută pozitive", a declarat Schmash. El a mai precizat că nu cunoaște identitatea sportivilor. CIO s-a declarat nemulțumit de modul cum s-au efectuat testele anti-doping la Olimpiada de la Atlanta și de rezultatele obținute prin folosirea, pentru prima oară, a unui spectrometru de masă de înaltă rezoluție. La JO de la Atlanta, săritoarea de triplusalt Iva Prandjeva (Bulgaria) și alergătoarea Natalia Șekodanova (Rusia) au fost depistate pozitiv (steroizi anabolizanți) și suspendate din activitatea sportivă pe cîte 4 ani de către IAAF.

Baschet - CCE

Universitatea pierde meciul cu Apollon Patras

Universitatea SM Invest a pierdut, marți seara, meciul cu echipa greacă Apollon Patras, contînd pentru Cupa Campionilor Europeni la baschet masculin. Apollon s-a impus cu scorul de 107-86 (46-59), după o partidă tensionată, desfășurată în prezenîa a 1000 de spectatori. Cu doi jucători americani în formație (Riley și Ellis), Apollon Patras a administrat cea de-a opta înfrîngere echipei clujene. Partida s-a disputat în Sala Horia Demian din Cluj. Cu toate acestea, după partidă, antrenorul Dragan Petricevic a revenit pe banca tehnică a echipei. Petricevic s-a arătat optimist în legătură cu viitoarele evoluții ale echipei clujene în campionatul intern.

Sport la TV

9,30 - Eurosport: Călărie. Cupa mondială Volvo. Concursul de la Millstreet, Irlanda; 9,45 - Pro TV: Sport la minut; 10,30 - Eurosport: Lumea vitezei; 12,30 - Eurosport: Magazinul sporturilor cu motor; 14,30 - Pro TV: Gillette. Lumea sportului; 15,00 - Eurosport: Tenis. Turneul campionilor de la Hanovra (d); 18,05 - Pro TV: Sport la minut; 19,00 - Eurosport: Schi alpin. Cupa mondială (feminin). Concursul de slalom uriaș, Park City, SUA - prima manșă (d); 20,00 - Eurosport: Tenis. Turneul campionilor de la Hanovra; 21,35 - TVR 2: Liga Campionilor la Fotbal. Rezumatele meciurilor din etapa a cincea; 22,00 - Eurosport: Schi alpin. Cupa mondială (feminin). Concursul de la Park City. Manșa a doua (d); 23,00 - Eurosport: Patinaj artistic. Circuitul campionilor - etapa a patra. Cupa Națiunilor de la Gelsenkirchen (d); 23,30 - Eurosport: Fotbal. Cupa UEFA. Turul al III-lea, prima manșă; 0,20 - Pro TV: Sport la minut.

MONITORUL EXTERN

Scandalul conturilor evreiești

Băncile elvețiene vor fi supuse unei "revizii contabile"

Comisia, care cercetează dacă băncile elvețiene dețin bunurile nereclamate de către victimele Holocaustului, a solicitat, marți, ajutorul a trei dintre cele mai mari firme contabile din lume să participe la anchetă, în timp ce președintele ei afirma că ancheta nu ar trebui să se extindă și asupra bunurilor confiscate de naziști, informează REUTER. Fostul președinte al Rezervei Federale de Stat a Statelor Unite, Paul Volcker, șeful "Comitetului Independent al Persoanelor Eminente", a declarat că această comisie a ales grupul de firme Arthur Andersen, KPMG Peat Marwick și Price Waterhouse să conducă "revizia contabilă de anchetă" a băncilor din Elveția. Volcker a declarat, în timpul unei conferințe de presă, că această comisie, care este formată din trei membri numiți de către grupurile de evrei și trei reprezentanți ai Asociației bancherilor elvețieni, încearcă numai să determine dacă acele conturi înghețate au aparținut evreilor sau altor persoane persecutate de naziști, înainte sau în timpul celui de-al doilea război mondial. Potrivit lui Volcker, o anchetă preliminară va debuta la începutul săptămînii viitoare, urmînd ca o audiere a reprezentanților celor 450 de bănci elvețiene să fie încheiată la jumătatea anului 1998.

"Vom da o orientare nouă mediilor de informare"

Guvernul turc declară război presei

Guvernul islamist de la Ankara a amenințat, marți, cu restrîngerea libertăților mediilor de informare din Turcia, care au jucat un rol-cheie în dezvăluirea unui scandal privind securitatea statului, informează REUTER. "Dorim să aducem în mod obligatoriu minciunile din presă sub controlul nostru. Aceste chestiuni sînt foarte serioase. Nu ne plîngem de faptul că presa furnizează informații. Dar este absolut necesar să luăm măsuri de precauție privind chestiuni de care pînă și presa se plînge. Vom da o orientare nouă mediilor de informare", a declarat ministrul turc al Justiției, Sevket Kazan, în timpul unei dezbateri în Parlament privind libertatea mediilor de informare. Dezbaterea succede unei dezvăluiri făcute de presă privind legăturile dintre stat și crima organizată, după ce, săptămîna trecută, într-un accident rutier, un gangster căutat de autorități, o înaltă oficialitate din cadrul poliției și o frumoasă tînără au murit în aceeași mașină. Un lider kurd, care servea drept om de legătură între guvern și rebeli, a decedat, la rîndul lui în același vehicul.

2 morți

Un elicopter rus s-a prăbușit în Extremul Orient

Un elicopter s-a prăbușit, miercuri, în Orientul Extrem al Rusiei, în timp ce încerca să aterizeze la bordul unui spărgător de gheață ce naviga în Marea Ciukcilor, incidentul soldîndu-se cu moartea a doi membri ai echipajului, relatează AP. Elicopterul, de tip MI-2, s-a lovit de suprastructura spărgătorului de gheață "Yermak", apoi a căzut în apele mării, scufundîndu-se la o adîncime de 20 de metri, a declarat Tatiana Timoșenkova, purtătoare de cuvînt a ministerului rus al Situațiilor de Urgență. Doi dintre cei trei membri ai echipajului elicopterului au murit. Prăbușirea a avut loc la 5 km în largul coastelor Ciukotka. Marea Ciukcilor face parte din Oceanul Arctic, scăldînd extremitatea nord-estică a Rusiei și Alaska.

Revendicări salariale

A treia zi de grevă pentru șoferii francezi

Șoferii francezi au obstrucționat traficul în jurul principalelor orașe ale țării, ieri, pentru a treia zi consecutiv, relatează REUTER. Șoferii cer majorarea salariilor, posibilitatea de pensionare la vîrsta de 55 de ani și reducerea numărului orelor de muncă. Greviștii au îngreunat traficul pe autostrăzile de acces spre Lyon, Bordeaux și Lille, mergînd cu viteză redusă sau blocînd pur și simplu șoselele cu camioanele. Traficul a fost afectat și în jurul orașelor Avignon, Nimes, Montpelier, Toulouse, Saint-Etienne și Clermand-Ferrand, anunță autoritățile. Cinci sindicate și o federație independentă a șoferilor au făcut apel la o a treia zi de proteste, după ce negocierile cu guvernul au eșuat.

Aleksandr Lukașenko își face de cap

Președintele din Belarus a refuzat să-l întîlnească pe Cernomîrdin

■ *întîlnirea era propusă de președintele Elțîn*

Îngrijorat de tensiunea în creștere din republica vecină, Belarus, președintele rus ***Boris Elțîn*** a încercat, ieri, să determine părțile aflate în conflict să ajungă la un compromis, informează AP. Inițiativa președintelui Federației Ruse a intervenit pe fondul unor noi confruntări în Belarus, unde președintele ***Aleksandr Lukașenko*** se află în conflict deschis cu legislatorii belaruși în legătură cu referendumul de duminică, 24 noiembrie. Dacă va fi aprobată, propunerea supusă referendumului va acorda puteri sporite președintelui și va prelungi mandatul lui Lukașenko pînă în 2001.

În încercarea de a diminua tensiunile, președintele Elțîn, care se reface încă după operația de by-pass coronarian, a vorbit separat, la telefon, cu președintele Lukașenko și cu președintele Parlamentului, Semian Șarețki. În ciuda eforturilor președintelui rus, Lukașenko a refuzat să se întîlnească, miercuri, cu premierul Viktor Cernomîrdin și cu liderii parlamentari ruși, la Smolensk, de partea rusă a graniței. ***"Orarul președintelui este prea încărcat"***, a declarat șeful adjunct cu propaganda, Vladimir Zemetalin. La întîlnirea de la Smolensk s-a deplasat însă președintele Parlamentului, Șarețki.

Cîteva sute de suporteri ai lui Lukașenko, unii purtînd steaguri ale epocii sovietice, s-au adunat, miercuri, în fața Parlamentului din Minsk, în semn de sprijin pentru președinte. Șarețki declarase anterior că dorește ca Lukașenko să renunțe la referendum și la decretele "neconstituționale", în schimbul încetării procedurii de suspendare a președintelui. ***"Nu voi ceda la frîiele puterii"***, a declarat, la rîndul său, Lukașenko.

Alexandr Lukașenko și oponentul său, Semion Șarețki, au anulat întîlnirea pe care urmau să o aibă ieri, ceea ce a dus la erodarea mai profundă a speranțelor într-un compromis între șeful statului și parlamentarii care au inițiat procedura de destituire a sa. Lukașenko și Șarețki urmau să se întîlnească, miercuri dimineață, pentru a încerca să ajungă la un compromis care să dezamorseze situația tensionată creată înaintea referendumului ce urmează să aibă loc duminică. Întîlnirea a fost anulată în ultimul moment. Adjunctul lui Șarețki, Vasili Novikov, a declarat, miercuri dimineață, că speranțele într-un compromis nu s-au materializat.

Demonstrație împotriva deciziei luate de președintele Lukașenko de a schimba constituția prin referendum

Curtea Constituțională a decis, marți seară, că va lua în dezbatere acuzațiile de încălcare a Constituției ce i s-au adus lui Lukașenko, însă nu este clar dacă va trece la audieri sau va emite o decizie înainte de referendumul de duminică. Există semnale potrivit cărora intervenția Rusiei s-ar putea dovedi crucială în a-l convinge pe Lukașenko să renunțe la planurile sale, chiar dacă oponenții săi parlamentari par să fie derutați, fiind incert că vor reuși să întrunească cele două treimi necesare destituirii președintelui.

Președintelui Elțîn i-au fost îndepărtate firele chirurgicale

■ ***deși președintele se reface repede, vor trece mai multe săptămîni pînă cînd va reveni la Kremlin***

Președintelui rus, Boris Elțîn, i-au fost îndepărtate, ieri dimineață, firele chirurgicale care au suturat incizia făcută în cadrul operației de bypass coronarian cvintuplu, la care a fost supus la data de 5 noiembrie. Liderul de la Kremlin continuă să se refacă fără probleme în urma intervenției chirurgicale, a declarat medicul lui Elțîn, Serghei Mironov, citat de REUTER și AP. Mironov a declarat că președintele Elțîn a făcut o plimbare de o jumătate de oră în curtea Spitalului Clinic Central din Moscova, unde este internat pentru recuperare. Elțîn nu a mai apărut în public de la operație, însă s-ar putea să se adreseze poporului prin intermediul televiziunii sau radioului, în cursul acestei săptămîni, a declarat, marți, purtătorul de cuvînt prezidențial. Consilierii lui Elțîn au declarat că președintele lucrează deja, avînd și întîlniri cu oficialii ruși.

Elțîn ar putea fi mutat, azi sau mîine, de la Spitalul Clinic Central din Moscova la reședința sa de la Barviha, a mai adăugat Mironov. Medicii sînt de părere că vor trece mai multe săptămîni pînă cînd Elțîn se va putea reîntoarce la biroul său de la Kremlin.

Rusia va trimite provizii cosmonauților de pe stația MIR

■ ***echipajul din spațiu va primi și pompe pentru desfundarea toaletelor***

Rusia, încă zguduită de pierderea navetei sale Mars-96 la sfîrșitul săptămînii trecute, este pe punctul de trimite în spațiu o rachetă încărcată cu provizii pentru echipajul ruso-american de la bordul stației orbitale MIR, informează REUTER. Misiunea a fost amînată pentru mai mult de o lună din cauza problemelor financiare cu care se confruntă Rusia. Printre cele 2,4 tone de alimente, combustibil și echipamente se află și rezervoarele și pompele necesare pentru desfundarea toaletelor înfundate de la bordul stației, care sînt deja vechi de 10 ani. Echipajul de pe stația MIR, alcătuită din cosmonauții ***Valerii Korzun***, ***Aleksandr Koleri*** și ***John Blaha*** ar fi trebuit să se întoarcă pe pămînt la mijlocul lunii decembrie, acest lucru fiind amînat pentru luna februarie a anului viitor. Cosnomauții se află în spațiu de la 19 septembrie a.c.

În Statele Unite

Două avioane s-au ciocnit pe pista unui aeroport din Illinois

■ *13 persoane și-au pierdut viața*

Două avioane de pasageri s-au ciocnit, marți, pe pista aeroportului din Illinois, ucigînd 13 persoane, au declarat surse ale poliției locale, citate de REUTER. Un pilot care a văzut accidentul a declarat că primul avion tocmai aterizase și rula pe pistă, cînd a fost lovit de un mic avion particular, care decola de pe o altă pistă. ***"Cele două avioane s-au ciocnit la intersecția pistelor și au fost cuprinse imediat de flăcări"***, a afirmat pilotul Mike Coultas. Pompierii au stins incendiul după aproximativ 15 minute. Accidentul va fi investigat de oficiali ai Comisiei de Siguranță din cadrul Administrației Naționale a Transporturilor Aviatice.

Condamnare la moarte în Gruzia

Un glonț în ceafă pentru un fost consilier prezidențial

Susținătorii fostului președinte gruzin ***Zviad Gamsakhurdia*** s-au încăierat, marți, cu forțele de ordine, după ce Curtea Supremă de Justiție l-a condamnat la moarte pe un fost consilier al liderului îndepărtat de la putere, informează REUTER. ***Loti Kobalia***, care a condus forțele rebele în timpul războiului civil din 1993, cînd Gamsakhurdia a încercat să preia din nou puterea din mîinile lui Eduard Șevardnaze, a fost găsit vinovat de trădare și crimă

În Gruzia, sentința de comndamnare la moarte se execută în stil sovietic, cu un singur glonț tras în ceafă. Dar, în ultimii doi ani, nu a mai fost executat nici un condamnat la pedeapsa capitală. Alți trei asociați ai lui Ganzahurdia, printre care se aflau fostul șef al gărzii personale, Djambul Bokuzava și un fost parlamentar, Nugzar Molodinașvili, au fost condamnați la opt și respectiv cincisprezece ani de închisoare. Gamzakhurdia a decedat în 1993.

"Europenizarea" Alianței provoacă tensiuni

Conflict de interese franco-american în NATO

■ *Alain Juppé consideră că acest conflict poate fi rezolvat*

Premierul francez, ***Alain Juppé*** **(foto)**, a afirmat, marți, că este posibilă soluționarea crizei izbucnite între Paris și Washington pe marginea "europenizării" Alianței Nord-Atlantice, relatează REUTER. ***"Există cîteva probleme care trebuie rezolvate, în special cea a europenizării comandamentelor regionale, pe care Franța le consideră esențiale. Trebuie să soluționăm aceste dificultăți. Sînt convins că e posibil***", a declarat Juppé la o recepție în cinstea membrilor Adunării Atlanticului de Nord. Ca parte a politicii sale de reintegrare în structurile militare ale NATO, Parisul dorește ca flancul sudic al NATO, cu cartierul general la Napoli (Italia), să fie comandat de un european. Washingtonul insistă ca postul de comandant al Flancului de Sud, care controlează Flota a șasea a SUA, să rămînă în mîinile unui american, așa cum a fost încă de la înființarea NATO. Prin tradiție, în fruntea structurilor politice ale NATO se află un european, în timp ce cele militare sînt conduse de americani.

Parisul insistă cu preponderență asupra "europenizării" structurilor regionale de comandă, subliniind astfel dorința francezilor, exprimată prima dată de președintele Charles De Gaulle, ca Europa și, implicit, Franța să dețină un rol

mai important în Alianța Atlanticului de Nord. Șefii de Stat Major din NATO urmează să se întîlnească, joi și vineri, la Bruxelles, pentru a recomanda liderilor politici ai Alianței trăsăturile de bază ale activităților pe care organizația le va desfășura în viitor.

Naveta spațială Columbia a plasat pe orbită un satelit americano-german

Un mic telescop orbital, de fabricație americano-germană, a fost plasat pe orbită, marți, de echipajul navetei spațiale Columbia, la opt ore după începerea unei misiuni științifice de 16 zile a navetei, relatează REUTER. Satelitul Orfeus-Spas a fost eliberat de brațul telescopic cu o lungime de 15 metri al navetei la ora 04:11 GMT, în timp ce naveta survola Oceanul Pacific, în regiunea coastelor peruviene. Comandantul misiunii, Ken Cockrell, a acționat apoi propulsoarele de manevră ale navetei, pentru a se îndepărta la o distanță sigură de satelit. Operațiunea a avut loc cu o întîrziere de o oră și un sfert față de ora programată, din cauza prelungirii testelor înaintea lansării satelitului, operate de la sol, prelungire generată de unele probleme de comunicații. Controlorii misiunii de la sol au declarat că lansarea satelitului a fost un succes.

Telescopul orbital, cu un diametru de un metru, va studia gazele interstelare. Această misterioasă formă de agregare a materiei reprezintă "materialul de construcție" al stelelor și este eliberată în spațiul interstelar de stelele care se sting. ***"Prin înțelegerea acestor gaze interstelare, învățăm cîte puțin despre eventualul***

viitor al propriului nostru sistem solar, precum și despre ciclul general al nașterii și al morții stelelor în galaxie", a declarat Mark Hurwitz, unul dintre oamenii de știință ai proiectului. Satelitul Orfeus-Spas va zbura independent de navetă timp de aproape două săptămîni, înainte de a fi luat din nou la bord, cu ajutorul brațului robotic al Columbiei. Un al doilea satelit, în formă de farfurie zburătoare, denumit Wake Shield Facility, va fi lansat de pe naveta Columbia în cursul zilei de vineri, urmînd să fie recuperat după trei zile. Satelitul va folosi vidul spațial pentru fabricarea de semi-conductoare ultra-pure, ce vor fi utilizate în industria electronică. Columbia a decolat, marți, de la Centrul Spațial Kennedy din Florida. În cursul misiunii de 16 zile vor fi efectuate mai multe ieșiri în spațiu, astronauții urmînd să se antreneze în tehnica contrucțiilor în spațiu, în vederea asamblării stației spațiale internaționale preconizată de NASA. Printre cei cinci membri ai echipajului se află și Story Musgrave, care la cei 61 de ani ai săi a devenit cea mai vîrstnică persoană care s-a aflat vreodată pe o orbită circumterestră, fiind la a șasea sa misiune spațială, care va fi și ultima. Astronauții nu se vor întoarce pe Terra înainte de 5 decembrie, deci vor rata tradiționala Zi a Recunoștinței. Totuși, NASA s-a îngrijit ca în meniul echipajului să figureze și mîncarea tradițională a americanilor cu ocazia acestei sărbători - "curcan iradiat".

Netanyahu nu renunță

Israelul va continua politica de extindere a coloniilor

Un purtător de cuvînt al premierului israelian ***Benjamin Netanyahu*** **(foto)** a declarat, ieri, că Israelul va continua să extindă actualele implantări evreiești din Teritoriile Ocupate, în ciuda obiecțiilor Statelor Unite, informează REUTER. ***"Sînt sigur că americanii vor înțelege că sporul natural și extinderea coloniilor sînt lucruri inevitabile și împotriva cărora nu pot fi aduse obiecții"***, a declarat David Bar-Illan, șef al biroului de presă din cadrul guvernului. Bar-Illan a făcut această afirmație comentînd o reacție a Statelor Unite la planul israelian de extindere a coloniei Emmanuel, din Cisiordania.

Purtătorul de cuvînt al Departamentului american de Stat, Glyn Davies, declarase marți că Washingtonul a analizat rapoartele, afirmînd că ***"punctul nostru de vedere privind acest gen de activitate este clar și anume, că nu poate fi de ajutor procesului de pace"***. Catalogînd declarația lui Davies drept "încurcată", Bar-Illan a declarat că Statele Unite ***"nu s-au opus extinderii, cu aproximativ 50 la sută, a coloniilor practicate de către fostul guvern, condus de Partidul Muncii"***. Referindu-se la situația din Cisiordania, Bar-Illan a constatat că ***"este imposibil să ordoni oamenilor să nu procreeze sau să nu creeze aceste comunități. Și așa vor fi extinse coloniile"***.

TV EUROPA NOVA
canal 54
joi, 21 noiembrie, ora 22:00
Aici Europa Nova
PROFESIONIȘTII CĂRȚII
participă reprezentanți ai editurilor
Institutul European
RAO
Ars longa
realizator: Irina Stratulat

ALFA CIVIC
SCULE PROFESIONALE
ȘI HOBY marca SKIL
- Rotopercutantă cu suport
- Rotopercutantă cu trusă consumabile
- Mașini de înșurubat
- Mașini de șlefuit cu hîrtie abrazivă
- Rindele electrice
- Polizoare unghiulare Ø 115 mm

Garanție: 12 luni
Pentru relații suplimentare sunați la telefon 032-214306.

TV EUROPA NOVA
canal 54
joi, 21 noiembrie, ora 18:00
Schimbarea la față a României
reporter: Iulian Miron, Emanoil Arhip
Reporter Europa Nova
Eu am votat pe liste speciale
redactor: Mihaela Osoianu Berneaga

NEST electronics vă oferă
BLAUPUNKT
- car audio systems -
- radiocasetofoane
- CD changer - boxe auto
STANDARDUL CALITĂȚII GERMANE !
6600 Iași, Cloșca 10, tel. 032-213284
(complexul comercial din Ștefan cel Mare, lângă Casa Modei)

OBSERVATOR gastronomic

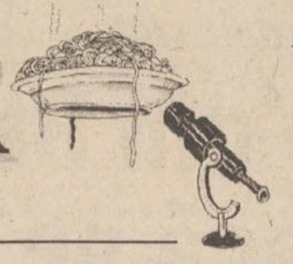

Orez cu ciuperci și jambon

Cantități: o ceașcă cu orez, 200 g ciuperci, o ceapă, 3 cești cu supă de carne, 100 g jambon, piper alb, 100 g unt.

Se pune orezul cu ceapa și 50 g unt într-o cratiță să se rumenească. Se rumenesc separat și ciupercile în 50 g unt, apoi se amestecă cu orezul, se adaugă piperul, jambonul tăiat foarte mărunt, se toarnă supa, se adaugă sare și se introduc în cuptor să fiarbă. Cînd a scăzut supa preparatul este gata.

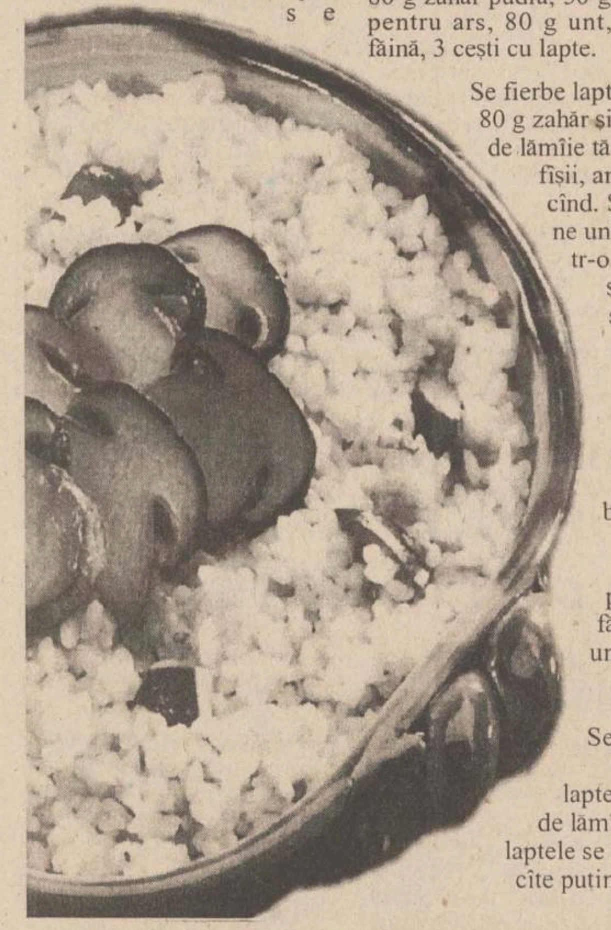

Budincă de cremă de lămîie

Cantități: 2 lămîi, 4 ouă, 80 g zahăr pudră, 50 g zahăr pentru ars, 80 g unt, 80 g făină, 3 cești cu lapte.

Se fierbe laptele cu 80 g zahăr și coaja de lămîie tăiată în fîșii, amestecînd. Se pune untul într-o tigaie și cînd s-a topit se pune făina și se amestecă bine să se încorporeze făina în unt, fără gogoloașe. Se scoate din lapte coaja de lămîie, iar laptele se toarnă cîte putin peste făină, amestecînd mereu, pînă devine ca o ciulama, dar cînd începe să fiarbă se retrage imediat de pe foc. Se lasă să se răcească, dar se mai amestecă din cînd în cînd să nu prindă coajă. Se adaugă coaja rasă pe răzătoarea mică, de la a doua lămîie, gălbenușurile, și se amestecă după fiecare, apoi se adaugă albușurile bătute spumă. Într-un vas rotund se ard ușor 50 g zahăr și se îmbracă tot fundul vasului și pe margini (se mai poate adăuga zahăr). Se toarnă crema și se coace cam o oră în baie de apă (bain-Marie) la cuptor. Se servește caldă cu un sos de ciocolată sau cacao, turnat deasupra.

Ruladă cu șuncă

Cantități: 5 ouă, 70 g unt, 100 g făină, 1/2 litru lapte, 50 g cașcaval, 150 g șuncă, două linguri smîntînă, un praf de sare.

Blatul: se topesc 50 g unt, se adaugă 100 g făină, se amestecă bine și se toarnă 1/2 litru lapte, se freacă bine, pe foc mic, și se lasă la răcit. Se adaugă pe rînd gălbenușurile, amestecînd bine pentru fiecare. Se bat albușurile spumă și se încorporează. Se unge o tavă cu unt și se presară cu făină, se toarnă compoziția și se coace, dar nu prea tare, ca să se poată rula. Cînd foaia este crescută și are culoarea roz, se scoate. Se răstoarnă pe un șervet pe care s-a ras cașcaval prin răzătoarea mică.

Umplutura: 150 g șuncă tocată, două linguri cu smîntînă și puțin cașcaval ras, se amestecă și se unge foaia, se rulează, se mai rade deasupra cașcaval. Se servește caldă cu legume fierte (morcov, conopidă, mazăre etc.)

MEDICINA BAZATĂ PE DOVEZI

Terapia de substituție hormonală la bărbați

Dehidroepiandosteron (DHEA) este considerat un fel de izvor al tinereții. DHEA este produs de suprarenală și circulă în cea mai mare proporție sub formă de sulfat hidrosolubil. La adultul tînăr acest hormon ajunge la o concentrație serică de 10 ori mai mare decît a oricărui alt hormon steroidian, dar între 35 și 70 de ani concentrația sa scade la 20% din valoarea maximă. Puțin se cunoaște despre rolul fiziologic al DHEA, dar se presupune că poate servi ca precursor atît pentru testosteron cît și pentru estradiol. Studiile epidemiologice au arătat însă că o concentrație scăzută de DHEA este asociată cu un risc crescut de afecțiuni cardiovasculare la bărbații peste 50 de ani și cu cancerul mamar la femeile în premenopauză.

Mass-media a simplificat aceste chestiuni și le-a grupat sub forma a patru probleme. Mai întîi, secreția de DHEA scade cu vîrsta; în al doilea rînd, această scădere este asociată cu o frecvență crescută a unui număr de afecțiuni, concentrațiile scăzute de DHEA contribuind, se pare, la mărirea acestui risc; în al treilea rînd, experimentele pe animale arată că tratamentul cu DHEA reduce severitatea anumitor afecțiuni; și, în fine, terapia de substituție pare lipsită de riscuri. The United States Institutes of Health finanțează o serie de studii axate pe DHEA. Unul din ele investighează rolul DHEA în boala Alzheimer iar un altul urmărește efectul suplimentelor de DHEA asupra patologiei și supraviețuirii la șoareci.

Cele mai bune date clinice provin din trei studii controlate, dublu-orb, încrucișate, efectuate pe loturi de adulți în vîrstă. Într-unul dintre acestea, 17 femei și 13 bărbați cu vîrste cuprinse între 40 și 70 de ani (în medie 54 de ani), nefumători, care nu erau obezi și se bucurau de o sănătate bună au luat la culcare 50 mg de DHEA sau placebo timp de trei luni, urmat de alte trei luni în care au luat celălalt preparat. Ordinea administrării DHEA sau placebo a fost întîmplătoare. Complianța a fost verificată prin numărarea pastilelor și confirmată prin măsurarea concentrațiilor serice de DHEA și de DHEA-sulfat. La două săptămîni de la începerea tratamentului concentrațiile serice de DHEA au crescut de trei pînă la cinci ori, atingînd valorile întîlnite la adulții tineri. Concentrațiile serice de androstendiol, testosteron și dihidrotestosteron au crescut la femeile care au primit DHEA, dar la bărbati a crescut doar androstendiolul. Tratamentul nu a influențat cantitatea de țesut adipos sau metabolismul glucidic. Atît la bărbati cît și la femei cantitatea de insulin-like growth factor a crescut cu circa 10%.

Cînd subiecții voluntari au fost întrebați cum se simt, cele mai notabile modificări legate de tratamentul cu DHEA s-au înregistrat în autoraportarea unui sentiment de "bunăstare" (somn de mai bună calitate, energie mai mare, capacitate crescută de a face față la stress). Răspunsuri pozitive au fost înregistrate la 82% dintre femeile și la 67% dintre bărbați care au primit DHEA în timp ce printre voluntarii care au primit placebo, mai puțin de 10% au raportat aceste efecte. Voluntarii nu au raportat modificări ale libidoului pe durata administrării de DHEA. Creșterea pilozității faciale a fost raportată de una dintre femei în timp ce primea placebo și de o alta în timp ce primea DHEA. Nu s-au înregistrat modificări ale functiei hepatice sau tiroidiene (deși un alt studiu menționează hepatita.).

Ce sfat trebuie să dea un medic atunci cînd este consultat cu privire la acest tratament? Pînă în prezent nu există suficiente dovezi care să recomande substituția hormonală cu DHEA de rutină la bărbații vîrstnici sau între două vîrste. Pacienții cu antecedente personale sau heredocolaterale de cancer hormonodependent - de pildă cancer mamar sau prostatic - trebuie să fie descurajați în adoptarea terapiei cu DHEA. Tratamentul trebuie rezervat pacienților cu nivele scăzute de DHEA și cu nivele normale de antigen prostatic. La pacienții care doresc să se trateze cu DHEA, înainte de începerea tratamentului trebuie să se determine nivelele serice de DHEA și de antigen prostatic. La toți pacienții care iau DHEA se va face recomandarea de a reveni periodic la consultații, ocazii cu care se vor monitoriza nivelele serice de DHEA și de antigen prostatic specific.

CINEMATECA

Arthur Penn

Bonnie and Clyde

■ *Casa de Cultură a Studenților, orele 17.00 și 19.30*

Arthur Penn (Philadelphia, Pensilvania, 27 septembrie 1922), în timpul războiului se ocupă cu teatrul, apoi, din 1945, devine partener al companiei de teatru condusă de Joshua Logan. Din 1953 este regizor de programe t.v. Primul film de ficțiune de lung-metraj îl semnează în 1958, ***"The Left Handel Hun"*** ("Stîngaciul"). Un film despre un erou al "vestului sălbatic", interpretat de Paul Newman. Un stil viguros, un ton corosiv, incisiv. În 1962, ***"The Miracle Worker"*** ("Miracol la Alabama"), un film de aprofundare psihilogică, cu o interpretare remarcabilă a Annei Bancroft, pe linia școlii "Artist' s Studio", despre necesitatea comunicării și a regăsirii identității. În 1964 ***"Mickey One"***, un film intelectualist, despre nonconformismul american contemporan. ***"The Chase"*** ("Urmărirea"), 1965, tema violentei, într-o stare de isterie colectivă generată de ura rasială. Filmul din 1969, ***"Alice' s Restaurant"*** ("Restaurantul lui Alice"), un film despre o fericire pierdută, aluzie la epoca post-Kennedy. Un alt film demitizant este cel din 1970, ***"Little Big Man"*** ("Micul om mare"), o altă strălucită interpretare, de data aceasta aparținînd lui Dustin Hoffman, o meditație asupra istoriei, despre reprimarea indienilor. Inspirat creator de ambiante, de atmosferă, cu simtul tensiunii dramatice și al personajelor, Arthur Penn este un polemist, uneori, cu virtuozități stilistice.

"Bonnie și Clyde", 1967, face parte din seria filmelor sale cele mai valoroase. Evocînd anii "marii crize", 1929-1933, ca pretext, tema violentei pare a fi dominanta acestui film. (Premiul Condor la cel de al IX-lea festival al filmului, Mar del Plata). Este un film despre inocența convertită în păcat, despre seductia răului, un film despre eșuarea jocului în crimă, despre "cuplul erotic" devorat de istorie. Interpretări actoricești de excepție: Warren Beatty, Faye Dunaway, Gene Hackman. **(Mircea DUMITRESCU)**

Ghidul băutorului

Lichiorurile

Lichiorurile sînt produse alcoolice preparate din spirt rafinat cu adaos de sirop de zahăr, glucoză, substanțe aromate, extracte, macerate sau distilate din plante și fructe. Lichiorurile se împart în lichioruri dulci, care se consumă ca desert sau la desert, lichioruri aperitive, cu continut scăzut de zahăr și gust amar sau ușor amărui, picant.

Plantele de bază pentru prepararea lichiorurilor sînt: sunătoarea, odoleanul, ienupărul, pelinul, coriandrul etc. Sau plante și fructe aromate ca: anason, cuișoare, portocale, lămîi, scorțișoară etc.

Lichior oriental din plante aromate

Pentru un litru de lichior:

- ceai rusesc - 30 g; scorțișoară - 0,3 g; baton de vanilie - 0,3 g; stafide - 10 g; coajă proaspătă de lămîie (partea galbenă) - 0,5 g; spirt rafinat 90° - 100 ml; apă - 100 ml. Ingredientele de mai sus se lasă la macerat timp de 7 zile, după care se filtrează partea lichidă și se mai adaugă 100 ml apă.

Terapia naturistă de la A la Z

Entorsele

Accident care determină extensia bruscă a ligamentelor și a capsulei articulare (însoțită sau nu de ruptură) caracterizată prin dureri violente, căldură locală, edem (umflătură) periarticular(ă).

Terapia naturistă recomandă:

■ **Legume:** varză spălată și zdrobită cu sticla.

■ **Medicamente din plante:** Tonorelaxin cremă sau loțiune tonică.

■ **Alte recomandări:** repaus complet al articulației afectate, după care se aplică comprese reci cu apă simplă, apă cu gheață sau apă alcoolizată. Peste comprese se aplică un bandaj elastic sau fețe de tifon, iar articulația va fi ridicată mai sus decît restul trupului.

În numărul de mîine

ORIZONT MAGAZIN

pagina pasionaților de
* integrame
* cuvinte încrucișate
* jocuri de perspicacitate

UNIVERSITATEA "Al. I. Cuza" Iași

Departamentul de Relații Internaționale și Imagine Universitară

organizează în ziua de **26.11.1996**
concurs pentru ocupare postului de

REDACTOR III

Condiții:
- ■ absolvenți cu studii superioare
- ■ 3 ani vechime în specialitate
- ■ să cunoască o limbă străină foarte bine (de preferat limba engleză)
- ■ competență redacțională și abilități în relațiile cu mass media

Concursul constă în:
- • examen scris - traducere din limba străină în limba română și din limba română în limba străină
- • conversație în limba străină
- • redactarea unui subiect la calculator (cunoașterea unui program editor de texte și/sau a unui program de grafică)
- • interviu.

Candidații vor depune un dosar plic care să conțină următoarele acte:

☐ copie după actul de licență
☐ adeverință medicală
☐ curriculum vitae
☐ recomandare de la ultimul loc de muncă
☐ copie după Carnetul de muncă capit. I și VI sau I și IX.

Așteptăm candidați sociabili, cu imaginație și spirit de inițiativă, gata să se implice în procesul de modernizare a structurii administrative a Universității și de integrare a învățămîntului superior românesc în sistemul educațional al Uniunii Europene.

Înscrierile se fac pînă pe data de **22 noiembrie 1996.**

Detalii suplimentare se pot primi de la Departamentul de Relații Internaționale, tel: **032/213152.**

SFOS

FUNDAȚIA SOROS PENTRU O SOCIETATE DESCHISĂ
Str. Moara de Foc 35, 6600 Iași, România, P.O. Box 6-1356
☎ 032/252920, 252922 Fax: 032/252926 E-Mail: iasiall@iasi.soros.ro

Fundația Soros pentru o Societate Deschisă
împreună cu
Centrul Internațional de Dezvoltare a Activității Manageriale Brdo - Slovenia
organizează

PROGRAMELE POST-UNIVERSITARE "INTERNAȚIONAL EXECUTIVE MBA" & "MANAGERS IN TRANSITION"

Programele de studiu vor fi susținute de profesori ai unor instituții de renume mondial ca: MCGill University Montreal Canada, IMD Lausanne Elveția, Graduate School of Education Harvard University USA, Sloan School of Management, London Business School.

Condiții de eligibilitate:
- • absolvenți ai unui institut de învățămînt superior;
- • preferabil cu vîrsta între 25 - 35 ani;
- • fluență în limba engleză.

Selecția candidaților se va face pe baza testului TOEFL și a unui interviu.

Formulare de înscriere și informații suplimentare se pot obține de la sediul Fundației Soros din Iași, str. Moara de Foc nr. 35, et.7, tel: 032/252920; 252922, fax. 032/252926.

Coordonator de program : Narcis Bărbării

Termenul limită de depunere a dosarelor: 3 decembrie 1996.

SC METALO Chimice SA
Str. Sf. Lazăr nr. 4, bl. P. Curcanu, tel. 032/116162, fax 032/114407

PREAVIZ DE LICITATIE
în vederea execuției lucrărilor de construcții

1. OBIECTIVUL LICITAȚIEI:
AMENAJARE SPAȚII COMPLEX B1 -B2,
bulevardul Ștefan cel Mare și Sfînt
2. INVEȘTITOR: **S.C. METALO - CHIMICE S.A.**
3. SURSA DE FINANȚARE:
FONDURI DE RETEHNOLOGIZARE ȘI MODERNIZARE A SOCIETĂȚII
4. ORGANIZATOR LICITAȚIEI:
S.C. METALO - CHIMICE S.A.
Str. Sf. Lazăr nr. 4, Bl. Peneș Curcanu, telefon: 112111, fax 114407
5. OBȚINEREA INFORMAȚIILOR SUPLIMENTARE:
S.C. METALO - CHIMICE S.A.
Str. Sf. Lazăr nr. 4, Bl. Peneș Curcanu, telefon: 112111, fax 114407, serviciul Adminisrativ - personal
6. FELUL LICITAȚIEI:
LICITAȚIE PUBLICĂ FĂRĂ PRESELECȚIE
7. DATA PROBABILĂ A LICITAȚIEI:
decembrie 1996

Documentele licitației vor fi puse în vînzare pe bază de înscriere, începînd cu data de 26 noiembrie 1996.

A APĂRUT
NORD-EST MAGAZIN
săptămînal de informație științifică
În orice clipă, un asteroid, un meteorit uriaș sau un satelit defect poate cauza catastrofe extreme
Amenințarea extraterestră
PAG 7-10
SALONUL DE INVENTICĂ
PAG 5
Genii autentice și nebuni au prezentat cele mai interesante și mai curioase invenții
PAG 14
Arte Marțiale (II)
HOMOSEXUALITATEA între Codul Penal și societate
PAG 13
Cea mai năstrușnică fotografie
PAG 15

JOI
21 noiembrie 1996
Inclus în nr. 276

monitorul
Financiar

SECȚIUNEA C
ECONOMIC
UTILITARE
PUBLICITATE

Rafinorii avertizează

Criza de motorină va fi urmată de una de păcură

■ *managerii de la RAFO Onești susțin că suspendarea Companiei Române de Petrol este principala cauză* ■ *Societatea "Petrogaz" se angajează însă să compenseze lipsa de pe piață a CRP*

În ciuda faptului că RAFO Onești și-a reluat activitatea, potrivit declarațiilor lui ***Daniel Antonoae,*** director cu organizarea și programarea producției, ***nu se știe cît țiței va fi primi sau pentru cît timp. "De cînd a fost suspendată activitatea Companiei Române de Petrol sîntem total derutați, deoarece rafinăria nu este în stare să importe țiței. Aveam nevoie de o aprovizionare făcută centralizat, pe care numai CRP-ul o putea face.",*** a afirmat Daniel Autonoae.

Rafinăria produce în prezent circa cinci mii de tone de benzină și motorină însă, ca și în cazul tuturor rafinăriilor din țară, cererea este mult mai mare. În plus, odată cu apropierea iernii, a crescut foarte mult nevoia de păcură, care era repartizată tot prin intermediul Companiei Române de Petrol. În lipsa acestui organism centralizator, RAFO Onești livrează păcură beneficiarilor tradiționali: termocentrale sau puncte termice din județul Bacău. Însă păcura fiind un produs ieftin, doar 14-15% din cantitatea totală de țiței de care dispune rafinăria, este folosită pentru obținerea lui. ***"Problema va deveni extrem de acută cînd se va instala efectiv iarna*** - afirmă Daniel Antonoae - ***din cauza haosului produs de suspendarea activității Companiei. Mai este ceva țiței în portul Constanța, dar nu știm nici de azi pe mîine de ce cantități vom mai dispune pentru prelucrare."***

Pe de altă parte, societatea particulară "Petrogaz" s-a arătat dispusă să onoreze clauzele contractului încheiat de curînd cu Rafo Onești, numai dacă managerii de aici vor putea lua o asemenea hotărîre. Contractul fusese respins din ordinul CRP, chiar dacă "Petrogaz" oferea țițeiul la un preț mai mic decît cursul pieței. ***Aurel Lupu,*** vicepreședinte al Societății "Petrogaz", ne-a declarat că reprezentanții acesteia vor fi la Onești pentru negocieri cu managerii de la RAFO. **(Paula STAN)**

Bancnotele de 50.000 de lei ne vor subția salariile

BANCA NAȚIONALĂ A ROMÂNIEI
50.000 lei CINCIZECI MII
50000
CINCIZECI MII

BANCA NAȚIONALĂ A ROMÂNIEI
002C0079201
50000
002C0079201
CINCIZECI MII lei 50.000

Începînd de ieri, Banca Națională a României (BNR) a pus în circulație noua bancnotă în valoare nominală de 50.000 lei. După cum ne-a declarat ***Oltița Ionescu,*** directorul sucursalei Iași a BNR, ***"noile bancnote au fost distribuite astăzi*** (n.r. - ieri) ***la toate sucursalele băncilor comerciale din Iași și vor intra în circuitul monetar cu ocazia plății salariilor".***

Directorul sucursalei ieșene a BNR a subliniat că scoaterea din țară a acestor bancnote este interzisă, pentru prevenirea eventualei falsificări. Reamintim principalele elemente de identificare ale bancnotei de 50.000 lei: culoarea dominantă albastru - violet, firul de siguranță, portetul compozitorului George Enescu în filigran, elementul floral și notele muzicale de pe fața bancnotei, iar pe verso imaginea Sfinxului din Munții Bucegi, alături de o serie de simboluri muzicale (între care un fragment de solfegiu din "Oedip Rege"). Portretul compozitorului George Enescu, valoarea bancnotei, semnul pentru nevăzători (un cerculeț deasupra valorii în cifre) sînt executate în relief, fiind perceptibile la palparea bancnotei. **(R.N.)**

Ministrul finanțelor, Florin Georgescu, dă cărțile pe față

Valoarea blocajului financiar este de 18-20.000 miliarde lei

Ministrul Finantelor, ***Florin Georgescu,*** a declarat că valoarea blocajului financiar este de aproximativ 18-20.000 miliarde lei. Georgescu nu a fost de acord cu termenul de blocaj financiar și a adăugat că este vorba de plăți restante către furnizori, buget și bănci. Ministrul Finanțelor apreciază că volumul blocajului financiar a scăzut în ultimii ani, comparativ cu ***"sfîrșitul anului 1992-începutul anului 1993, cînd era de 60-70% din PIB, și sufoca PIB".***

Neîndeplinirea condițiilor impuse de FMI se datorează unor factori de natură economică

De asemenea, ministrul Finanțelor, Florin Georgescu, apreciază că neîndeplinirea de către România a condițiilor de acordare a împrumuturilor FMI se datorează, în principal, unor factori de natură economică.

În opinia ministrului Finanțelor, principalele motive pentru care România nu a putut îndeplini condițiile stabilite cu FMI, sînt: anul agricol care a început nefavorabil, indexările și compensările pe care Guvernul a trebuit să le acorde, ca urmare a unei inflații mai mari decît cea preconizată, cu repercusiuni asupra cheltuielilor bugetare, precum și ***"o indisciplină acută pe piața valutară la începutul anului".***

Fondul Monetar Internațional a suspendat acordarea tranșelor din împrumutul stand-by, prelungit în decembrie 1995, ca urmare a problemelor intervenite pe piața valutară și a neîndeplinirii unor criterii calitative, cum ar fi inițierea privatizării băncilor comerciale cu capital de stat.

Prin constituirea unei firme mixte

"Bere Zimbru" vrea să investească în Republica Moldova

■ *în planul de dezvoltare a fabricii de bere din Iași figurează și majorarea capitalului social cu circa 20 miliarde lei, în vederea retehnologizării*

Florica Haraga, managerul societății "Zimbru" S.A.

Adunarea generală a acționarilor de la SC Zimbru SA, amînată ieri pentru săptămîna viitoare ca fiind nestatutară, va dezbate propunerile Consiliului de Administrație privind majorarea capitalului social al societății și constituirea unei societăți mixte la Chișinău, precum și planurile de investiții. După cum a precizat ***Florica Haraga,*** managerul societății, conform hotărîrilor de pînă acum ale AGA, capitalul social al "Zimbru" SA - firmă privatizată la sfîrșitul anului 1993 - urma să fie majorat cu 5 miliarde de lei în 1996 și cu alte 10 miliarde de lei pînă în anul 2.000. ***"Am ajuns la concuzia că aceste 15 miliarde de lei nu sînt suficiente pentru programul de retehnologizare pe care ni l-am propus. Practic, am avea nevoie ca, pînă în anul 2.000, să mărim capitalul social cu minimum 20 miliarde lei. AGA va hotărî, de asemenea, cum va fi făcută această mărire de capital - prin emisiune publică de acțiuni, de obligațiuni sau altfel",*** a afirmat Florica Haraga. Banii rezultați din mărirea capitalului social vor fi folosiți pentru retehnologizarea societății - proces care, pînă în momentul de față, a fost susținut de resursele interne ale firmei și creditele bancare. În 1996, suma cheltuită pentru retehnologizări și modernizări a fost de circa 1 miliard de lei. ***"A doua problemă pe care AGA o va discuta este investiția pe care am propus-o în Moldova. Intenționăm să creăm o societate mixtă cu parteneri din Moldova pentru desfacerea berii produsă de noi în această țară. Practic, vizăm o extindere a pieței de desfacere. Consiliul de Administrație a propus ca aportul firmei noastre la capitalul viitoarei societăți să fie de circa 30.000 dolari SUA - apot care constă în principal în utilaje",*** a adăugat Florica Haraga. **(Daniel VLAS)**

Optiune decisivă în urma alegerilor generale

România va decide dacă va urma calea Poloniei sau a Bulgariei

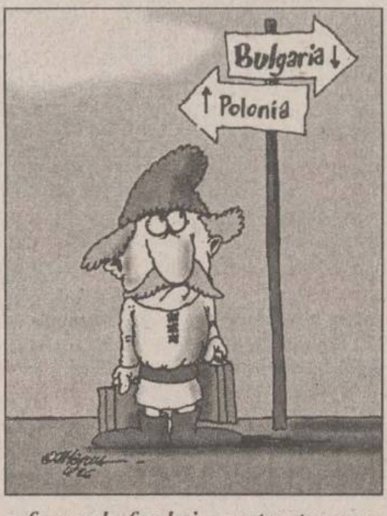

Perioada alegerilor nu este niciodata propice pentru a evalua intentiile reale ale politicienilor, afirmă analiștii publicației ***"Business Central Europe",*** în ultimul său număr. După cum apreciază aceștia, România nu va intra în Comunitatea Europeană, nu va atrage investițiile străine, iar nivelul de trai nu va crește pînă ce nu-și va fi îndeplinit promisiunile printr-o strategie pe termen lung. Alegerile pot fi un punct de răscruce pentru o țară rămasă în urmă cu reforma. România are de ales acum între două posibile scenarii: dezvoltarea și explozia de investiții străine din Polonia, sau dezastrul Bulgariei.

Asemănările cu Polonia sînt evidente: o populație numeroasă (23 milioane) cu un nivel crescut de educație, bine amplasată comercial și cu o economie bazată pe industrie grea și agricultură. Recentul succes al creditelor acordate României de Comunitatea Europeană arată că investitorii străini nu cred că cresterea Produsului Intern Brut cu 6.9% a fost întîmplătoare. Totodată, se regăsesc și aspecte ale Bulgariei în așa numita tranziție spre reformă și în întîrzierea liberalizării prețurilor fără presiuni din afară.

Electoratul dezamăgit de tranziție dorește o schimbare rapidă. Un sondaj al companiei IRSOP arată că 60% din cei chestionați cred că privatizarea și reforma sînt prea lente. De asemenea, populația este îngrijorată de amînarea admiterii României în NATO. Necesitatea intrării în Comunitatea Europeană și în NATO este vitală pentru autoritățile de la București. La fel și necesitatea de a avea același punct de plecare cu vecinii de la nord. ***"Disensiunile ar putea crea un nou război rece",*** declara sectetarul de stat pentru integrare în Europa, ***Gheorghe Prisecaru.*** Această teamă a dus la încheierea mult disputatului Tratat româno-ungar, ceea ce ar fi suficient pentru a încuraja disciplina fiscală și pentru accelerarea restructurării. Îngrijorat, chiar și partidul aflat la putere în ultimii ani, PDSR, a inclus în programul său accelerarea reformei. ***"Am urmat îndeaproape exemplul Poloniei",*** a spus ***Mircea Coșea,*** ministrul pentru reformă economică. Însă el are argumente și pentru cei ce critică reforma lentă a PDSR-ului. El dă vina pe fostul dictator care, prin politica sa de izolare, a ținut liderii țării în ignoranța economiei de piață, sistînd importul de tehnologie pentru a-și plăti datoriile externe.

PDSR a pierdut și mai mult timp neavînd încredere în economia de piață, urmărind doar cîștigarea de voturi în favoarea lor, opinează publicația ***"Business Central Europe".*** Acest lucru a creat probleme pe piața de schimb valutar în ultimul an, datorită menținerii la cote joase a cursului valutar în intenția guvernului de a reduce prețul importurilor de energie și al inflației în timpul campaniei electorale. Aceste măsuri au nemulțumit FMI-ul și exportatorii.

"România a evitat experiența Bulgariei în luna iulie cînd guvernul a acceptat mărirea prețurilor la energie și la pîine. Pentru a evita aceasta, noul guvern va trebui să ia o mulțime de decizii dificile în privința prețurilor și a controlului monedei naționale," afirma ***Ilie Șerbănescu. "Însă, pentru a rivaliza cu Polonia, va trebui să inițieze, de asemenea, reforme de fond și o restructurare a bazei industriale."***

Acestea sînt propunerile mai mult sau mai putin entuziaste ale principalilor candidați guvernamentali. Multi sînt de acord cu liberalizarea piețelor de schimb, ce ar duce la devalorizarea leului cu aproximativ 10% , recunoscînd că inflatia va depăși limita de 20% impusă de FMI. Banca Națională, care este relativ independentă, va continua să impună disciplina fiscală, inclusiv o reducere a creditelor și transferurilor către industrie. Însă, după cum precizează ***Ion Drăgulin,*** director în cadrul BNR, performanța macroeconomică trebuie să se bazeze pe o restructurare fundamentală. ***"La aceasta ne așteptăm în primul rînd de la noul guvern,"*** afirma Ion Drăgulin. **(O.S.)**

Continuare în numărul de mîine

ȘTIRI ECONOMICE

Conform proiectulului întocmit de Guvernul Văcăroiu

Bugetul de stat pe 1997 va fi de austeritate

Proiectul de buget pe 1997, adoptat de Executivul actual, marți, păstrează caracteristicile unui regim de austeritate, se arată în comunicatul purtătorului de cuvînt al Guvernului. Proiectul propune reducerea cheltuielilor administrative de deplasare și protocol, precum și necesitatea controlului asupra utilizării fondurilor bugetare. Propunerile avansate vizează susținerea agriculturii, a investițiilor, continuarea lucrărilor la CNE Cernavodă și realizarea protecției sociale a populației. Vor fi acordate alocatii sporite apărării și ordinii publice, activităților social-culturale, amenajării teritoriului și protecției mediului, transferurilor către bugetele locale.Proiectul va fi definitivat pe baza observațiilor formulate și va fi înaintat Parlamentului, cu mențiunea că noua echipă guvernamentală va avea posibilitatea de a-l reanaliza și modifica în funcție de prioritățile programului propriu de guvernare.

Sperînd că vor colabora bine

Mugur Isărescu apreciază alegerea lui Victor Ciorbea în funcția de prim-ministru

Mugur Isărescu, guvernatorul Băncii Naționale a României consideră că nominalizarea lui Victor Ciorbea pentru funcția de prim ministru este o alegere bună. "Sper să colaborez foarte bine cu domnia sa", a declarat, miercuri, agenției Mediafax Mugur Isărescu, guvernatorul BNR. Primarul Capitalei, Victor Ciorbea a fost desemnat, marți, de către Biroul de Conducere, Coordonare și Control al PNȚCD pentru funcția de prim ministru.

În atenția celor 467.572 de cetățeni care au subscris la fostul FPP III

SIF Transilvania a început distribuirea certificatelor de acționar

Societatea de Investiții Financiare (SIF) Transilvania a început luni, 18 noiembrie a.c., distribuirea certificatelor de acționar, informează corespondentul Mediafax.Cetățenii județului Brașov pot intra în posesia certificatelor de acționar prezentîndu-se la sediul SIF Transilvania, pînă la data de 31 decembrie a.c. Avînd în vedere faptul că în județul Constanța sînt cei mai mulți depunători de titluri de privatizare la SIF Transilvania, în acest județ sînt deschise, începînd de marți, 19 noiembrie, centre pentru distribuirea certificatelor în municipiul Constanța, precum și în Eforie, Mangalia și Medgidia. De asemenea, în București vor funcționa, din data de 22 noiembrie, trei centre, iar în județele în care nu vor exista astfel de centre, SIF Transilvania va trimite cetățenilor, prin intermediul Poștei, certificatele de acționar.

Pînă la 29.000 - 31.500 lei/bucată

Butan Gas va scumpi din nou buteliile livrate în București

Prețul buteliilor de aragaz livrate de către Butan Gas Romania pe piața bucureșteană și în zonă va fi majorat, începînd cu 21 noiembrie, la 29.000 - 31.500 lei, de la 23.000 - 25.000 lei, se arată într-un comunicat al companiei, transmis miecuri agenției MEDIAFAX. Noile prețuri sînt: 29.000 lei/butelie la centru fix în București, 30.500 lei/butelie la centru volant, 31.000 de lei pentru buteliile livrate la domiciliu și de 31.500 lei buteliile livrate în Sectorul Agricol Ilfov. Majorarea prețurilor se datorează evoluției cursului interbancar al monedei naționale în raport cu dolarul american, precizează compania. Gazul petrolier lichefiat este importat, iar prețul acetuia este mai mare decît cel al rafinăriilor din țară. Buteliile încărcate cu gaz petrolier lichefiat produs în țară au prețurile stabilite de către Ministerul Finanțelor (10.500 lei la centru fix, 12.000 de lei la centru volant, 12.500 lei la domiciliu și 13.000 de lei în SAI).

Dobînzile plătite de băncile comerciale pentru depozitele la termen în lei înființate de persoanele fizice

Durata depozitului	1 lună	3 luni	6 luni	9 luni	12 luni	la vedere	suma minimă
Banca Comercială Română	51%	53%	50%	48%	48%	16%	100.000 lei
Banca Română pentru Dezvoltare	43%	53.50%	54%	54.50%	55%	15%	100.000 lei
Banca Ion Țiriac	55%	50%	45%		42%	25%	500.000 lei
Casa de Economii și Consemnațiuni					40%	15%	150.000 lei
Bankcoop	55%	60%	53%	53%	55%	21%	200.000 lei
Banc Post		42%	48%		51%	18%	500.000 lei
Credit Bank	61%	63%	65%	65%	66%	21%	100.000 lei
Banca Agricolă	40%	58%	45%	46%	50%	16%	500.000 lei
Bancorex	60%	55%	55%	55%	55%	22%	1.000.000 lei
Banca "Dacia Felix"		37%	39%	41%	43%	15%	
Banca București	50%	50%	48%	46%	45%	16%	500.000 lei
Banca Românească	53%	54%	52%	50%	50%	18%	500.000 lei

FONDURI DE INVESTIȚII

Valoarea la zi a unităților de investiție:

FMOA - SAFI: (18-24.11.1996)	16.552 lei - valoare unică
CREDIT FOND: (18-24.11.1996)	9063 lei
FRI: (20.11.1996)	26.252 lei - tip A 78.759 lei - tip B
ARDAF: (17.11.1996)	13.635 lei
FNI: (18.11.1996)	23.460 lei
Fondul Transilvania: (18-24.11.1996)	15.255 lei

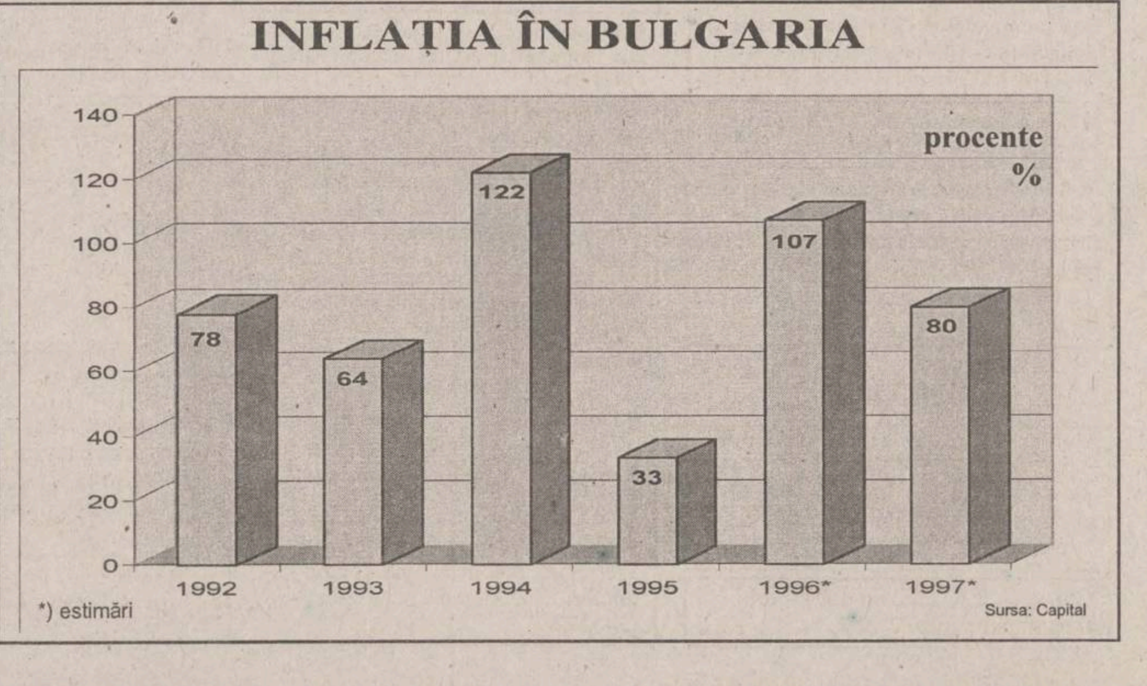
INFLAȚIA ÎN BULGARIA

*) estimări
Sursa: Capital

NOILE CENTRE DE PRELUARE A ANUNŢURILOR

! de MICA PUBLICITATE

Toate anunţurile publicate de către elevi, studenţi, pensionari şi şomeri sînt **GRATUITE** Tot **GRATUIT** apar şi anunţurile de la rubricile "Locuri de muncă", "Felicitări" şi "Decese". **GRATUIT** ! anunţurile pot fi însoţite de fotografii!

Noi tarife tentante la rubricile "Vînzări"/ "Cumpărări"! Reduceri **MAXIME** de preţ pentru anunţurile Dumneavoastră! **NOU!** Anunţurile se pot prelua şi la **INTERPRESS** (Gara)

Monitorul

Ziarul care stă de vorbă cu oamenii!

TĂTĂRAŞI **FLORA**

PĂCURARI **ARIO**

PODUL DE PIATRĂ **C.M.V.**

ALEXANDRU CEL BUN **ELGINA**

GARĂ **INTERPRESS**

FLORA - COMPLEX ALIMENTAR

Oferă:
- carne, preparate din carne
- lactate, specialităţi, dulciuri
- pîine, produse de panificaţie
- băuturi alcoolice

Cele mai mici preţuri!!! Calitate garantată!!!

Program: luni-vineri 6.00-20.00; sîmbătă 7.00-15.30; duminică 8.00-14.00
Str. Vasile Lupu nr. 110, tel. 032/175094

ARIO

Comercializează:
- covoare, mochete, surfilări covoare şi mochete
- haine blană şi piele
- îmbrăcăminte, încălţăminte
- metraje şi perdele

Produse de calitate cu plata în rate!!!

Program: luni 10.00-20.00; marţi-sîmbătă 8.00-20.00; duminică închis
Bd. Păcurari 142, bl. 585, tel. 032/163928

C.M.V. - SUPERMARKET

Oferă:
- produse alimentare, dulciuri, băuturi alcoolice
- cosmetice
- mobilă
- gresie, faianţă, instalaţii sanitare

Bun gust şi calitate la preţuri atractive!!!

Program: luni-vineri 6.00-21.00; sîmbătă 7.00-21.00; duminică 8.00-13.00
Complex Podu de Piatră, tel. 032/135598

ELGINA - MAGAZIN ALIMENTAR

Oferă:
- pîine, făină, produse de panificaţie
- zahăr, ulei, ouă, produse de băcănie
- produse pentru curăţat şi de uz casnic
- frigidere

Preţuri minime!!!

Program: luni-vineri 7.00-20.00; sîmbătă 7.00-14.00; duminică 8.00-14.00
Bd. Al. cel Bun nr. 44, tel. 032/152070

INTERPRESS - DIFUZOR DE PRESĂ

La noi găsiţi orice ziar!!!

Program: non-stop
Gara de Nord - Iaşi

Vînzări

■ **Ventilatoare** de birou şi de podea (cu picior), en-gros şi en-detail. Telefon 213284.

Mese de biliard

Noi, stejar negru, sistem cu fise, placă marmură, accesorii, transport, montaj, reparaţii. Fălticeni, telefon 030/442724. (0733167)

Materiale de construcţie

Balast, nisip, var - pastă. Telefon 740345. (02543)

■ **Jaluzele** de aluminiu, preţ minim. Telefon 215842. (02348)

■ **Slaif** de tîmplărie mare. Telefon 163904.

Adidaşi Puma

Piele integral, talpă turnată, mărimile 35,5-36 şi 44-44,5, avantajos. Telefon 231800. (343125)

■ **Numai** en-gros baloţi îmbrăcăminte şi lenjerie pat, calitate deosebită, import SUA şi încălţăminte second-hand Germania. Telefon/fax 032/176428, după ora 19,00 sau 01/3236682. (343123)

Frigidere

S.C. TACOMIS S.R.L. vinde frigidere "Arctic" 240 l (800.000 lei); frigidere "Arctic" 180 l (705.000 lei); congelatoare "Arctic" 210 l (1.095.000 lei); congelatoare "Arctic" 160 l (980.000 lei); congelatoare "Arctic" 120 l (800.000 lei); maşini spălat Automatic Super (1.020.000 lei). Telefoane 142289; 210794. (342899)

■ **Haină** blană vulpe roşcată, nouă, 3 milioane, negociabil. Telefon 178507. (343064)

■ **"Vilă de Aur"** - Poiana Braşov, perioada 1-7 noiembrie. Telefon 129394. (343410)

■ **Îmbrăcăminte** şi încălţăminte second-hand, import SUA, vă oferă "Plus Magazin", şoseaua Arcu, vis-a-vis de staţia "Voinţa". (343411)

■ **Haină** blană sintetică, aparat taxare. Preţ negociabil. Telefon 271136.

■ **Tapet** lavabil, românesc. Telefon 153446.

■ **Haină** blană de iepure, mărimea 44. Telefon 168517.

■ **Tejghea** rafturi, ladă frigorifică şi suport pentru butoaie. Telefon 168517.

Cuptor cu microunde

Hibachi, preţ avantajos. Telefon 138134.

■ **Cartuşieră** şi toc port-armă din piele. Telefon 132348, între orele 15,00-21,00.

Frigider "Arctic"

240 l, congelator - 210 l cu 7 sertare şi congelator - 140 l cu 4 sertare. Telefon 125344 sau 212886. (343415)

■ **Loc** de veci în cimitirul "Sf. Petru şi Pavel". Telefon 150715.

■ **Vin** alb nobil deosebit. Telefon 145627.

■ **Armă** vînătoare calibru 12 şi 16. Telefon 175094, între orele 8,00-15,00.

Canapele

Canapea 3 sferturi extensibilă, pentru 2 persoane, în str. Traian nr. 10, vis-à-vis de Sala Sporturilor, în spatele bisericii Lipoveneşti. Preţ 160.000 lei, zilnic, între orele 10,30 - 15,30.

Canapea extensibilă şi două fotolii fixe, noi. Telefon 155098.

■ **Strung** mecanică fină, nou, doar cu probe de funcţionare exercitate. Telefon 163913, după ora 17,00.

■ **Xerox,** model NASHUA, japonez. Telefon 176225.

■ **Haină** blană nutrie neagră, 1/1 şi 3/4, noi. Telefon 144970, între orele 9,00-14,00 şi 18,00-22,00.

■ **Maşină** de spălat "Eva", nouă, 200.000 lei. Telefon 153856.

■ **Electrocardiograf** şi maşină de scris, ambele portabile, în stare perfectă, preţ foarte avantajos. Telefon 212485.

■ **Ofer** pisică Birmaneză unei persoane iubitoare de animale. Foarte bine educată. Telefon 135988.

■ **500** kg grîu (1995), preţ 700-800 lei/kg. Telefon 179551.

■ **Lemne** de foc. Telefon 112815.

■ **Geacă** MC şi cojoc damă, mărimea 42-44. Telefon 115571.

■ **Două** uşi de brad, în tăblii, sub preţul pieţei. Telefon 129284.

■ **Tonetă** capsulată aluminiu, tip ROM-CONSTRUCT, 1,55x1,20, foarte avantajos. Telefon 129284.

■ **150** coli tablă zincată 1/2 m. Pentru Marius. Telefon 215250.

■ **Pătuţ** copil şi maşină de cusut "Ceaica", nouă. Telefon 211480.

■ **500** l vin. Telefon 141895.

Covrigei ambalaţi

SC INVEST CONA SRL, Bacău, vinde covrigei ambalaţi (scutiţi de TVA). Preţ 600 lei, transport gratuit. Comenzi la telefon 032/166819, între orele 11,00-21,00. (343428)

■ **SC** CASA CONI SRL - Iaşi vinde, en gros, la preţuri avantajoase, vinuri îmbuteliate, la litru, coniac, ţuică, produse de SA; ceapă, usturoi, lămîi, portocale, grap-fruit, ulei rafinat de floarea-soarelor - vrac. Telefon 122780. (343426)

■ **Cursieră,** 10 viteze, preţ 400.000 lei, stare ireproşabilă. Relaţii în T. Vladimirescu, T6, cam. 407.

■ **Cărţi** teste grilă pentru admitere medicină 1995-1996. Telefon 172082.

■ **Biciclete** diferite tipuri. Str. Pictorului 4B, bl. N5.

■ **Porumb** boabe, producţie 1995, cantitate 40 tone, preţ 600/kg. Telefon 135986.

■ **Geacă** "Faciba", 2 fete, preţ 150.000 lei. Telefon 172864. (343071)

■ **Căţei** pechinez, preţ avantajos. Telefon 178841.

■ **Congelator,** barcă pneumatică şi o maşină de carne rusească, noi. Telefon 132916.

■ **De** vînzare: aparat de vulcanizat auto, aparat pentru distilare, laborator foto A.N. Telefon 155658.

■ **Maşină** de făcut bomboane manual, cu două valţuri. Telefon 154925.

■ **Parchet** 5,5 mp - 25.000 mp. Telefon 223640.

■ **Cadă** baie din fontă cu lungimea de 1,70 m. Stare bună, preţ negociabil. Relaţii la telefon 130666, zilnic.

■ **Birouri** negre simple sau duble şi corpuri bibliotecă tip fişete. Telefon 110722. (342975)

■ **Cherestea** cireş, uscată, 4 mc. Telefon 110722. (342974)

■ **Masă** ovală, 6 scaune tapiţate, lac negru, model deosebit şi cuier hol. Relaţii la telefon 120666, după ora 17,00.

■ **Biciclete** maxi şi mini "Pegas" folosite. Telefon 175267.

■ **Instalaţie** BINGO. Preţ - 20.000 dolari, negociabil. Telefon 210576.

■ **Sisteme** de alarmă profesionale QUORUM. Telefon 130134.

■ **Pianină** U.R.S.S., stare foarte bună. Telefon 163704.

■ **Cavou,** 3 locuri, în cimitirul Eternitate, preţ avantajos. Relaţii la telefon 132906, după ora 16,00. (343272)

Rochie mireasă

Model deosebit, preţ avantajos. Telefon 166664. (343269)

■ **Urgent** maşină de tricotat MTM şi chitară bass Orfeus. Telefon 166805.

■ **Avantajos** porţi metalice placate cu scîndură, cu deschidere de 4 mp, 2x2x2+1x2 cu yală + 14 m liniari de gard, în plase de scîndură date cu ulei + 20 stîlpi metalici pentru gard de 2,5 m de la diam. 120 la diam. 60 + 300 kg sîrmă ghimpată neagră. Telefon 116504, între orele 9,00-19,00.

■ **Set** mobilă bucătărie. Telefon 135950. (343280)

■ **Cojoc** damă, negru, lung, model clopot, nou. Cămin T7, cam. 242, T. Vladimirescu. (343283)

■ **Fermoare,** nasturi, capse, embleme. Telefon 143419.

■ **Canapea** şi două fotolii extensibile, sobă Termolux pe combustibili lichizi. Telefon 153726. (343034)

■ **Mărci.** Relaţii la telefon 113265.

■ **Haină** piele bărbătească, culoare maro, mărime 46 I, preţ avantajos. Telefon 154074.

■ **Prelată** camion 5 x 5, urgent, preţ convenabil. Relaţii la telefon 165481. (342920)

■ **Cadru** chioşc metalic. Telefon 223260. (342976)

■ **Maşină** de cusut Veronica, nouă. Telefon 137203.

■ **Cărucior** copil şi landou pluşat. Telefon 128092, după ora 15,00.

■ **Mobilă** Filipa 2, complet nouă, în condiţii foarte avantajoase. Telefon 132673.

■ **7** diskete joc - 160.000 lei negociabil, joc poker şi joc Brick Game (132 in 1) 45.000 lei negociabil. Relaţii la telefon 231874, după ora 20,00.

■ **Scurtă** capră, mărimea 44-46. Preţ negociabil. Telefon 122981. (343288)

■ **Scule** fierărie. Telefon 176701, între orele 16,00-20,00.

■ **Acte** societate S.R.L. fără activitate, înfiinţată 1993, comerţ, producţie, import-export, prestări servicii. Telefon 215747, între orele 9,00-12,00. (343077)

Skate-board

Profesionist, fibră de sticlă, roţi din cauciuc natural, plus genunchiere. Telefon 270906, după orele 20,00.

■ **Loc** de veci cu criptă categoria "A", la cimitirul Sf. Vasile. Telefon 039/683803. (9498)

■ **Dărac** pentru lînă, maşină de destrămat cîrpe, în stare de funcţionare, la preţ negociabil. Telefon 035/412304. (343070)

■ **Două** maşini dărăcit lînă. Relaţii telefon 031/616327. Dorohoi. (138298)

■ **Placă** de bază 386 SX/40 cu 2M RAM şi placă 286-16MZ cu 1M RAM, foarte avantajos. T. Vladimirescu - T6, cam. 136, după orele 15,00.

Citrice

S.C. FLORI SERVICE S.R.L. Iaşi distribuie en-gros prin depozitul din str. Crişan nr. 12 (în spatele Mitropoliei) citrice, importator direct Grecia. Telefon 146691 sau 130423. (343437)

■ **Cazanie** în slavonă, anul 1647. Preţ 1000 DM, negociabil. Relaţii la telefon 068/423646.

■ **Pianină** "Godard", stare excepţională. Telefon 213565, după ora 15,00.

■ **Două** spray-uri pentru astm "Sultanol", sigilate, Germania. Telefon 251501 (343296)

■ **Aparat** pentru testat glicemia "Lifescan", recent adus din Germania, sigilat. Telefon 251501.

■ **Două** calorifere 900/120x4 a cîte 16 elemenţi. Relaţii la telefon 141853, după ora 17,00. (343293)

■ **Tocător** carne industrial, expresoare profesionale, dozator Cornelius, rîşniţă cafea. Telefon 145822.ă

■ **Pianină,** marcă germană. Telefon 142809.

■ **Chiuvetă** inox, universală, nouă, preţ negociabil. Telefon 212826.

■ **Haină** astrahan negru, lampă infraroşii, orgă muzicală. Telefon 130685.

■ **Rotisor,** friteuză, vitrină frigorifică. Telefon 145822.

■ **Congelator** 380 l, maşină spălat vase, vitrină frigorifică. Telefon 145822.

■ **Lemne** foc, 1500 kg, tăiate. Preţ fix - 160.000 lei. Telefon 151031, după ora 18,00. (343291)

■ **Confecţii** textile şi încălţăminte (cizme şi pantofi pentru femei). Preţuri avantajoase, neg. Telefon 134526, între orele 7-9 şi 12-21.

■ **Covor** persan "Siret", nou, mărimea 3/4. Telefon 116569.

■ **Kimono** alb, original, marca Ginza. Telefon 137127.

■ **Maşină** de cusut Monica (şi cu brodare), pătuţ fără saltea - pentru copii şi pat mare neextensibil. Telefon 252857.

■ **Produse** numai din plante, pentru toate afecţiunile, inclusiv slăbit, produse şi verificate în SUA. Telefon 132964, orele 8-12 şi 16-20. Dr. Arvinte.

■ **Levi's** 501, originali, toate mărimile de la 28 la 36. Telefon 163223.

■ **Maşină** de cusut Ileana, nefolosită, cu toate accesoriile. Telefon 149434.

■ **Palton** astrahan, nr. 48, negru, deosebit; mobilă bucătărie, 8 corpuri, Polonia. Telefon 155634.

■ **Chitară** clasică dimensiune medie, cu 6 coarde, f. puţin folosită. Telefon 175179.

■ **Haină** blană, piele, model deosebit. Telefon 125109; 216378.

■ **Haină** piele întoarsă, de damă, maro, lungă, nr. 46-48, f. avantajos. Telefon 158986.

■ **Faianţă** albă şi color, gresie, tabl;ă zincată, pt. cantităţi mari - reduceri. Telefon 211134.

■ **Costume** noi, bărbăteşti, import, model Italia, 180 mii lei. Telefon 134128.

■ **Fermoare,** capse, nasturi etc. Telefon 143419.

■ **Certificat** de acţionar SC ROMARTA, 50 mii lei. Telefon 156710.

Auto

BMW 318 I

An de fabricaţie 1991 - octombrie, opţiuni cod motor, închidere centralizată, culoare neagră, 150.000 kilometri reali; preţ fix - 13000 dolari. Telefon 031/512289. (343114)

■ **Zuk,** preţ - 6 milioane, negociabil. Telefon 250559. (343144)

Fiat Regata

An 1984, accesorizat, preţ - 8 milioane, negociabil. Telefon 250559. (343144)

■ **Camioane** pentru transport marfă de 5 tone, 7 şi 20 tone. Telefon 250559. (343144)

■ **Trabant** (1990); preţ 2,5 milioane, negociabil. Telefon 250559. (343144)

■ **TV** 14D, motor Braşov, stare bună. Telefon 114354. (343214)

■ **Autoturism** Opel Record pentru piese de schimb, stare completă, an fabricaţie 1962. Relaţii la telefon 710138, Tg. Frumos. (343219)

Dacia

Dacia 1310, 11000 km, stare excepţională. Preţ negociabil. Telefon 171451, după ora 14,00. (343403)

Autoturism Dacia 1300, înmatriculat, în stare bună de funcţionare, cu motor cota 0; preţ 4,7 milioane, negociabil. Telefon 252122; 144698.

Dacia Break, an fabricaţiei 1993; preţ convenabil. Telefon 161619.

Dacia "Liberta", decembrie 1995, 8.000 km, genţi magneziu, ornamente, alarmă, stare perfectă de funcţionare, impecabilă. Preţ negociabil. Telefon 131861.

Dacia 1300, stare foarte bună de funcţionare. Telefon 133033.

Dacia 1310 TLX (1990), 36.000 km, vopsea originală, stare perfectă de funcţionare. Telefon 119162.

Bloc motor "Dacia 1300", cu palier mărit. Condiţii avantajoase. Telefon 176544.

■ **Dacia** berlină nouă, ridicată în luna octombrie 1996. Relaţii la telefon 031/534134; 527768. (739)

■ **Bloc** motor Dacia 1310, palier mărit, preţ negociabil - 450.000. Telefon 132343; 176544.

■ **Motocicletă** Voshod. Telefon 212500.

■ **Renault** 16, an fabricaţie 1975, stare foarte bună de funcţionare; preţ informativ - 4.500.000 lei. Relaţii: Agronomie, C4/25A.

Mitsubishi Pajero

Turbo diesel, 2500 cmc, cu trapă, geamuri electrice, cîrlig remorcare, rollbar faţă şi spate, radiocasetofon Grundig, rezistenţă electrică în scaun, genţi crom, lăţime - 275. Telefon 270904.

■ **Autobuz** RD 111, după RK. Telefon 031/616502, Dorohoi, între orele 12,00-22,00. (138293)

■ **Auto** TV, motor Brasov, preţ foarte convenabil. Telefon 125722. (343424)

■ **Opel** Kadett 1,6 diesel, model 1985, RK 96, preţ 13 milioane. Telefon 252382. (343422)

Renault

Renault 25, fabricaţie 1985, stare ireproşabilă. Telefon 213368, între orele 18,00-22,00. (343263)

Renault 19, an fabricaţie 1989, perfectă stare; preţ negociabil - 18.000.000 lei. Telefon 232924. (343257)

■ **Fiat** Croma TD 1986, înmatriculat, închidere centralizată, climă, radiocasetofon, stare şi aspect foarte bune, preţ avantajos. Relaţii la telefon 214611, după ora 18,00. (343260)

■ **Vînd** "Skoda S100", puţin defectă, preţ 1.200.000. Telefon 271947. (343073)

■ **Trei** camioane 7 tone, carosate, marca Mercedes şi IVECO, la preţuri avantajoase. Relaţii la telefon 033/734691. (297778)

■ **Skoda** 100 S, set motor, Sărărie 176. Telefon 118084.

■ **Skoda** S100, fără motor şi cutie de viteză. Telefon 167577. (343286)

■ **Skoda** S100, stare foarte bună. Telefon 035/471718 - Huşi; 149147 - Iaşi. Preţ avantajos, vizibilă str. Puşkin (Copou).

■ **Trabant** 1990. Brai Constantin, com. Mădîriac - Iasi. Telefon 42.

■ **Ford** Escort XR 3, 1600 cmc, benzină, înmatriculat, model sport, argintiu, RC, 4 boxe, trapă bipoziţională, eleron, stare foarte bună. Telefon 157087.

ARO

ARO 10, 4 x 4. Relaţii la telefon 162303.

■ **ARO** 10. Telefon 176545, după ora 16,00.

ARO 10, 4x4, din Anglia, motor Renault diesel, 1600 cmc, 26.000 km la bord, an fabricaţie 1991, trapă, înmatriculat. Telefon 128019.

Fiat 600

Înmatriculat sau ca piese de schimb. Preţ foarte avantajos. Relaţii la telefon 165275, după ora 17.

■ **Motor** şi cutie viteză Renault 25 V6 injection. Telefon 145822. (343294)

■ **Planetară** scurtă, Glenzler. Telefon 163312.

■ **Multicar** cu motor în patru, cu stare de funcţionare bună. Preţ negociabil. Telefon 130248.

■ **Urgent** autoturism ZAZ, an fabricaţie 1992, preţ 3.000.000, negociabil. Telefon 031/516569. (755)

■ **Audi** 80 din 1981, înmatriculat cu 12-IS, preţ 3,5 milioane. Relaţii la adresa Mitropolit Varlaam nr. 9, bl. C2, et. 2, ap. 9 (lîngă Hotel Conest) sau la telefon 13002/interior 2350.

■ **Dacia** 1310, înmatriculată, urgent, avantajos. Telefon 270060.

■ **Oltcit** Club, din 1992, pentru transport marfă, înmatriculat, cu 5 locuri, preţ 4,7 milioane lei negociabil, sau schimb cu Dacia 1300, înmatriculată. Telefon 125603.

■ **Aduc** orice tip de Dacia la comandă, fără aconto. Telefon 251911; 120687.

■ **Dacia** 1410, an fabric. 1994, 9,5 milioane lei; Dacia 1310, an fabric. 1990, preţ negociabil. Telefon 01/8613321; 01/8613542; 033/660252.

■ **Dacia** 1410, fab. 1995, comandă specială, grena metalizat, 15.000 km, 15 milioane lei fix şi ARO 10 4 x , aspect şi funcţionare, ireproşabilă, 6 milioane lei fix. Telefon 151802.

■ **Dacia** CN, an fabr. 1995 (luna noiembrie), 36.000 km, Opel Kadett, an fab. 1980, 4 portiere, ruptor distribuitor Ford Sierra, bord Dacia 1300. Telefon 113781.

■ **BMW** 316i, Sport, model deosebit - M, fab. dec. 1990, 80.000 km, calculator bord, oglinzi electrice, închidere centrală, alarmă, stereo HI-FI în garanţie, asigurare ASIT, piele, jenţi magneziuu, verificări periodice la reprezentanţă. Asigur garanţie. Telefon 032/144677.

■ **Ford** Escort, an fab. 1989, cap. cil. 1400 cmc, adus recent, impecabil. Inf. la telefon 123097.

Electronice

Televizoare

Televizor alb-negru, cu lămpi, pentru piese. Relaţii la T1, camera 140.

■ **Televizor** alb-negru, marca "Sirius". Telefon 163079.

■ **Vînd** televizor color "Orion". Telefon 150236, familia Popa.

■ **TV** color Orion, digital. Preţ 1 milion lei. Telefon 150236.

■ **Amplituner** Mcron 2 x 25 W FM, stereo, multiple facilităţi, absolut. **Telefon** 133624.

■ **Aspirator** Goldstar, preţ avantajos. Telefon 153446.

■ **Maşină** de spălat cu storcător "Alba Lux 2", preţ 200.000 lei, negociabil. Telefon 177544.

■ **Cameră** video "Sharp VHS-C" cu toate utilităţile. Telefon 270904.

■ **Aragaz** electric "Vera" cu 3 ochiuri şi cuptor. Telefon 215755.

■ **Miostin** - aparat pentru fizioterapie, indicat pentru tratarea afecţiunilor neuro-motorii. Preţ 500.000 lei. Telefon 155706.

Calculatoare "Cobra"

Calculator "Cobra" (Basic + sistem CPM, dischete jocuri, programe + unitate floppy). Preţ 300.000. Telefon 155164.

Calculator "Cobra" (Basic + Opus) + unitate floppy + monitor. Preţ 375.000 lei, negociabil. Telefon 155706.

■ **Vînd** pick-up "Deck", sony, fullautomatic, original, antiskating şi pick-up "Pioneer" DC Servo autoreturn. Telefon 173853.

Cuptor cu microunde și aparat pentru pregătit cafea la filtru, aparate perfect noi, preț convenabil. Telefon 233519.

■ **Casete** video 70 buc., televizor color Crown și aparat de fotografiat Polaroid. Telefon 271648. (343075)

■ **Calculator** HC-2000, fără unitate de disc. Dischete 5,25. Telefon 179181.

■ **PC** D0286 mono, VGA HDD 43 MB FDD 3,5. Preț 1,2 mil. lei. Telefon 212624, după ora 16. (342917)

■ **Radiator** electric Ravent-2000 - Tg. Mureș - șamotat - cu ventilator pentru încălzire rapidă, cu termoregulator, încălzire lentă, consum 60% din timpul total de încălzire. Telefon 155034.

■ **Chitară** electrică efect incorporat, husă originală. Preț fix 100 dolari. Telefon 158442, după ora 16.

■ **Mașină** spălat cu storcător. Telefon 152328.

■ **Boxe** Amfiton 150W, 14 ohmi, absolut noi, 550.000 lei (negociabil), mecanică CAS (B.R.G.) completă 45.000 lei (negociabil). T. Vladimirescu, T17 - 224, et. 2.

■ **Video** "Grundig 2000" + 10 casete. (343296)

■ **Televizoare** color Royal, 2 bucăți, cu diagonala de 51 cm, memorie 90. Preț negociabil. Telefon 230532.

■ **Televizor** color Pal/Secam/NTSC 16 programe, cu telecomandă, an de fabricație 1988. Preț informativ 400 mii lei, neg. Telefon 137651.

■ **Boxe** Jazz 40-60 W absolut noi. Preț 350 mii lei, negociabil. Telefon 131537, după ora 14.

■ **Televizoare** color second hand, en gros și en detail, import Olanda, mărcile Philips, Blaupunkt, Saba, ITT, la cele mai mici prețuri. Garanție și postgaranție. Magazinul SC ROLICOM SRL, bd. Independenței nr. 33, lîngă rest. Bucegi. Telefon 215260.

■ **Televizor** AN și color neg. Telefon 271648.

■ **Videoplayer** japonez cu telecomandă, nou. Telefon 145270.

■ **Televizor** color Alfa cu telecomandă, diag. 61 cm, model nou, cubic, preț neg. Telefon 250444.

■ **Televizor** Snagov. Telefon 172309.

■ **Combine** muzicale marca Panascanic, noi, sigilate, cu telecomandă, dublucasete, pick-up, 320 mii lei. Telefon 160475.

■ **Urgent,** orgă electronică Intersound PK 380, 4 octave, 250 mii lei neg. și orgă Medeli MC 69, 5 octave, 1,2 mil. lei neg., chitară electrică, armonie, 300 mii lei neg. Telefon 124457.

Imobiliare

Agenția CASTER, tranzacții imobiliare (case, terenuri)

Intermediem vînzări, închirieri și schimburi de case, apartamente și terenuri. Înscrierea în baza de date și reclamă (presă și radio) gratuită. Ofertă actualizată permanent pe computer. Perfectarea actelor în regim de urgență. Pentru informații suplimentare sunați la telefon 216262, între orele 8,00-20,00, sîmbăta 9,00-14,00. Hotel Unirea, cam. 106.

Agenția CASTER

2 camere, Alexandru, decomandate, parter, balcon 7 m închis, gresie, faianță, preț 32 mil. neg.

2 camere, Alexandru, nedecomandate, parter, 24 mil.

3 camere, Oancea, decomandate, et. 6/8, gol, îmbunătățiri, 60 mil.

3 camere, Club 20, et. 6/8, decomandate, 13.000 dolari.

3 camere, Club 20, et. 6/8, decomandate, 55 mil.

3 camere, Independenței, et. 7/8, îmbunătățiri, 90 mil.

3 camere, Gară, decomandate, et. 8/8, 60 mil.

■ **Informații** la telefon 216262.

Apartamente 2 camere

Apartament 2 camere, decomandat. Preț 30 mil., negociabil, zona Tătărași - Flora. Telefon 173293.

Apartament 2 camere, et. 1, cartier Dărmănești - Piatra Neamț. Preț 34 milioane negociabil. Telefon 033/217796, zilnic.

Apartament 2 camere decomandate, et. 7/10, Piața Voievozilor, telefon, gresie, faianță, tapet, lambriuri, mobilat și utilat complet - bucătărie: mobilă, aragaz, combină frigorifică; sufragerie: garnitură completă, canapea, două fotolii, dulapuri, televizor color, combină muzicală, covor persan; dormitor cu pat dublu. Preț 20 mii DM.

Apartamente 4 camere

Et. 1, cu telefon, deasupra magazinului "1001 Articole" - Pd. Roș. Relații la telefon 133576, 139785.

■ **Apartament** 4 camere din cărămidă, decomandat, multiple îmbunătățiri, et. 2, Botosani. Telefon 514627. (529)

Apartamente 3 camere

■ **Apartament** 3 camere, decomandat, cartier Canta - Păcurari. Relații la telefon 250036; 117809 (serv.), după orele 16,00. (343268)

■ **Apartament** trei camere, semidecomandat, etaj 4/4, lîngă Scoala nr. 39. Preț fix 28 milioane. Telefon 154738.

■ **Apartament** 3 camere, decomandat, et. 6, îmbunătățit. Telefon 164251. (343278)

■ **Apartament** str. Decebal 38, bl. A17, sc. A, et. 3, ap. 16, preț - 40 milioane. (342972)

■ **Apartament** zona Podu-Roș - Nicolina. Preț avantajos. Telefon 131436.

Garsoniere

Vînd urgent garsonieră confort 1, parter, camera foarte mare, baie cu cadă, bucătărie, hol mare (modificat), gratii la balcon, telefon, telecablu, între Flora și Doi Băieți. Preț 21 milioane, negociabil. Telefon 171479, între orele 16,00-22,00.

■ **Garsonieră,** zona P. Roș, mobilată. Telefon 124300, după orele 17,00. (343271)

Terenuri

Teren, 240 mp, cu certificat de urbanism aprobat pentru spații comerciale în zona CUG, la stradă, linia de tramvai. Telefon 126055 sau 125821. (343127)

Vînd 1 ha teren intravilan (loc de casă), în comuna Corn, la șoseaua Corn-Botoșani. Telefon 032/132348, între orele 8,00-11,00 și 15,30-21,00.

Teren, 600 mp în sat Barbu Lăutaru nr. 6, cu bucătărie de vară locuibilă, curent electric, posibilități gaz metan și apă. Informații, între orele 14,00-16,00 la aceeași adresă. Preț negociabil.

Teren cu condiție de apă, lumină, gaz metan în oraș, cartier Bejan. Telefon 126170.

Teren, 700 mp, posibilități racordare, Tătărași, Aviație. Telefon 170631. (343069)

Teren, 800 mp, la stradă, bun pentru privatizare, zona Nicolina-CUG. Telefon 214048.

Teren (acțiuni) la S.C. AGROINDUSTRIALA Bucium S.A. (fost I.A.S. Bucium). Telefon 146618 și 233119, numai după ora 20,00. (343264)

Urgent teren intravilan - 17.600 mp, între Ciric și Aeroport. Preț avantajos. Telefon 176544.

537 mp pămînt în stațiunea Durău. Telefon 114330. (343270)

Teren pentru casă la drum principal, Valea Lupului. Preț negociabil. Cipiniuc Alexandru, Valea Lupului.

3300 mp teren intravilan, la 300 metri de Vama Sculeni. Telefon 136269, între orele 8,00-13,00 și 17,00-21,00. (343436)

■ **4000** mp sat Valea Lungă, intravilan. Telefon 172772.

■ **2000** mp teren intravilan construibil, la 2 km de Iași, amplasat la intrarea în Miroslava, 20 m deschidere la șoseaua Iași-Voinești, posibilități energie electrică, telefon, apă curentă. Preț negociabil. Telefon 215552, 156866.

■ **Urgent** 2000 mp în Tomești Iași, la DN 28, cu facilități (vie, pomi fructiferi, apă, gaz metan, lumină) - 15.000 lei/mp. Telefon 164303, zilnic. (342693)

■ **1** ha pădure Bîrnova. Telefon 118084.

■ **Grădină** cu 1400 mp plus casă bătrînească în sat Horlești, comuna Rediu - Iași, 9 km de la terasa Breazu. Relații la telefon 225083, după ora 16,00. (343432)

■ **Livadă** meri - 1000 mp. Relații în satul Pietrărie, comuna Bîrnova, la familia Luca I. Vasile. (343438)

■ **Vînd** pămînt intravilan în satul Vlădiceni, 2500 lei/mp. Telefon 138134.

■ **Ofertă** unică: 500 mp teren Sf. Lazăr. Telefon 032/132006.

■ **Teren** construibil în șos. Bîrnova nr. 5. Telefon 142952.

Case

Casă în Răducăneni, lîngă liceu, cu 5000 m de teren. Preț negociabil. Telefon 251972. (342918)

■ **Casă** în Huși, central sau schimb cu Iași (variante). Telefon 114354. (343214)

■ **Casă** cu jumătate de hectar pămînt în satul Henci - Pd. Iloaiei, fam. Stegaru Constantin. (343240)

■ **Casă** veche, Copou, Universitate; preț - 30 mii dolari, negociabil. Telefon 143244.

■ **Casă** în Cîmpulung Moldovenesc, 5 camere, dependințe, anexă 3 camere, teren aferent 700 mp. Telefon 030/223623.

■ **Apartament** 2 camere, P. Roș, semidecomandat, parter înalt, curățenie recentă (izolat pereții), boxă subsol, gresie, faianță, parchet, la stradă, 36 milioane. Telefon 120030.

■ **Apartament** cu o cameră, Nicolina I, gresie, faianță, ușă intrare, balcon închis, preț 21 milioane lei. Telefon 179644.

■ **Urgent** apartament 4 camere, 93 mp, 2 băi, 3 balcoane închise, parchet, Alcatel, et. 6. Relații la telefon 250257.

■ **Casă** cu teren (330 mp), zona Tătărași. Telefon 174255.

■ **Garsonieră** zona Gării, bloc nou, 6/6, bucătărie cu gaz metan, parchet, baie cu cadă mare, balcon închis, preț negociabil 27 milioane lei. Telefon 214945, după ora 15.

■ **Casă** 2 camere, cu 3000 mp teren, în satul Horpaz. Telefon 162845.

■ **Casă** în satul Poieni, județul Iași. Telefon 126487.

■ **Casă** cu 220 mp teren, în str. Răchiți, cartier Tătărași. Relații la telefon 131561; 142642.

■ **Apartament** 2 camere, semidecomandate, conf. I, et. I, zona Cantemir (Podu de Piatră). Preț negociabil, 30 mil. lei. Telefon 138147.

■ **1000** mp loc de casă în Lețcani. Telefon 129529.

Cumpărări

Agenția CASTER cumpără

Apartamente cu 1, 2, 3, 4 camere, indiferent de zonă și stare. Prețuri avantajoase, în funcție de zonă, amplasare și amenajări. Pentru informații suplimentare sunați la telefon 032/216262, între orele 8,00-20,00, sîmbăta 9,00 - 14,00. Hotel Unirea, cam. 106.

Apartament 2 camere

Nicolina, la stradă, confort I. Tel. 032/216262. Program 8,00 - 20,00, sîmbăta 9,00 - 14,00. Hotel Unirea, cam. 106.

Garsonieră

Sau apartament cu o cameră, indiferent de zonă. Tel. 032/216262. Program 8,00 - 20,00, sîmbăta 9,00 - 14,00. Hotel Unirea, cam. 106.

Imobiliare

Apartament cu 1, 2, 3, 4 camere, indiferent de zonă sau confort. Telefon 215443. (343418)

■ **Apartament** 3-4 camere, zonele Oancea, Păcurari sau Nicolina. Telefon 215443. (343418)

■ **Apartament** 2-3 camere, zonele Podu Roș, Nicolina, Tătărași sau Păcurari. Telefon 215443. (343418)

■ **Apartament** 1 cameră - Centru Civic sau Gară - Autogară. Telefon 215443. (343418)

■ **Casă** modestă la țară. Telefon 170809; 177313.

■ **Apartament** 2-3 camere, conf.I, etaj intermediar, zonele Podu Roș, Nicolina. Telefon 172292. (343423)

■ **Apartament** 2-3 camere. Telefon 140970. (343272)

■ **Cumpăr** garsonieră conf. I, Alexandru sau Păcurari. Telefon 250299.

Diverse

Cumpăr colecții de publicații specializate cinema, tv, muzică, eventual CD-ROM-uri cu informații din domeniile de mai sus. Relații la telefon 271271, int. 115, între orele 17,30-22,00.

Mașină egalizat piei. Telefon 177550 sau tel/fax 210615. (343416)

Cărți din toate domeniile, inclusiv la domiciliu. Telefon 130577. (343265)

■ **Beletristică,** enciclopedii, dicționare, filosofie, istorie, artă. Telefon 174653, 270076. (02750)

■ **Cărți** din orice domeniu. Telefon 270076. (343056)

■ **Cumpăr** "Traitè d'anatomie humaine" de L. Testut. Relații la telefon 140775.

■ **Televizoare** defecte pentru piese de schimb. Telefon 113380. (343207)

■ **Carte** de economie, edițiile 1994, 1995. Telefon 161847. (342971)

■ **Husă** pentru aparat foto Zenit. Telefon 114143, în fiecare dimineață, ora 7.

■ **Cumpăr** Hamster auriu, femelă, păr lung, pui. Telefon 172082.

■ **Cumpăr** Sprachkurs Deutsch, volumul 1 (edit. Tehnică 1994). Preț avantajos. Telefon 179507.

■ **Televizoare** color defecte. Telefon 157646.

■ **Televizoare** AN, cu circuite integrate, defecte; prețuri avantajoase. Telefon 121234.

■ **Casete** audio Eurythmics. Telefon 212315.

■ **Cărți** din toate domeniile. Telefon 174653; 270076.

■ **Televizoare** AN cu CI, defecte, prețuri avantajoase. Telefon 121234.

■ **Cîine** Bigl Harrier. Telefon 112353.

■ **Miez** de nucă, ofer preț avatajos. Numai cantități marti. Telefon 211013.

Închirieri

Apartament 1-2 camere

Caut apartament 1-2 camere, (ne)mobilat, cu frigider și telefon. Telefon 213655, între orele 16,00-22,00.

■ **Caut** garsonieră semimobilată sau mobilată. Telefon 129669, înte orele 9-12; 17-21.

■ **Persoană** singură, primesc în gazdă o studentă sau salariată - cameră separată. Telefon 233725.

■ **Ofer** apartament 2-3 camere decomandate, ne(mobilate), în Centru Civic, pe termen lung. Prefer studenți(te) greci sau israelieni. Plata anticipat pe 6 luni, negociabil. Telefon 112815.

■ **Inchiriez** apartament cu una cameră, în Centru Civic. Telefon 124936.

■ **Tînără** serioasă, doresc să închiriez o cameră. Telefon 176395, orele 6-14, cu Petronela.

■ **Închiriez** cameră decomandată, acces dependințe, pentru tineri căsătoriți. Plata anticipat pe trei luni. Telefon 166952.

■ **Ofer** apartament cu o cameră în bloc nou, mobilat complet cu obiecte noi, menaj complet la domiciliul meu, plata anticipată pe trei luni, 120$ pe lună. Telefon 132673.

■ **Caut** apartament 2 camere, zona Alexandru cel Bun, cu telefon și frigider, preț maxim 250.000 lei lunar sau în avans 3-4 luni. Telefon 167018, orele 16-22.

Apartament pe termen lung

Ofer spre închiriere, pe termen lung, apartament cu suprafața de 43 mp, în strada Lăpușnenu, primul nivel, telefon Alcatel. Plata anticipat pe un an. Tel. 270762

■ **Caut** pentru închiriere pe o durată de 9 luni garsonieră nemobilată în cartierul Tătărași, Centru, Păcurari. Relații la telefon 116540, între orele 8-13.

■ **Închiriez** apartament 2 camere ultracentral, mobilat, frigider, aragaz, telefon. Relații la telefon 117642.

■ **Caut** garsonieră pentru închiriat. Ofer 150.000 lei. Telefon 177600. (343297)

Spații comerciale

Spațiu comercial, cu 250 mp, vad comercial, deosebit. Telefon 175094, între orele 8-20. (343133)

Ofer prin asociere în participațiune (închiriere) spațiu comercial, central, 30 mp. Telefon 143031, orele 10-16. (343133)

S.C. ELGINA S.R.L. închiriază spațiu comercial (asociere), 100 mp. Telefon 152070.

Spațiu comercial amenajat sau colaborare pe bază de comision, Tg. Neamț. Telefon 033/663598. (343065)

Închiriez 40 mp spațiu comercial în cartier Dacia. Relații la telefon 155178, orele 17-22. (342914).

Policlinica ASA S.R.L. închiriază cabinet stomatologic la Vlădeni. Telefon 130624 și 162412. (342968)

Policlinica ASA S.R.L. închiriază spații pentru cabinete medicale. Telefon 130624 și 162412. (342967)

S.C.C.A. CONSTRUCTORUL Iași închiriază spațiu (144 mp), pentru producție sau depozitare, în strada Rampei nr. 18-20. Relații suplimentare la telefon 154590, între orele 8-15. (342913)

În Iași - spațiu central - suprafață 140 mp. Dispune de o sală amenajată pentru lucru cu publicul, o suprafață de 70 mp. Informații la 032/271333, int. 123.

Ofer spre închiriere în orașul Piatra Neamț, 90 mp spațiu bun pentru depozite en gross sau altceva, chirie lunară 300 mii lei. Telefon 141356.

■ **Inchiriez** spațiu pentru depozit en-gros. Relații la telefon 117484. (342911)

■ **Student** străin, caut garsonieră, cu telefon, în zonele Centru Civic, Tătărași. Telefon 176225; 142323.

■ **Garsonieră,** zona T. Vladimirescu, 90 dolari/lună neg. Telefon 231130.

■ **Ofer** urgent cameră decomandată, pe termen de 1 an, cu tot confortul, P. Roș, unei studente străine, plata anticipat pe 6 luni, 50 dolari/lună. Telefon 215583, între orele 8-16, pentru Iulia.

■ **Ofer** cameră unei studente (serioasă și nefumătoare), Sărărie (aproape de Medicină și Universitate). Telefon 114459.

■ **Primesc** în gazdă o fată. Telefon 151479.

■ **Caut** garsonieră sau apartament 1 cameră, semimobilat. Ofer 100-120 mii lei/lună, plata lunar. Telefon 213755, între orele 9-16,30.

■ **Ofer** apartament 2 camere, mobilat, Tătărași, 80 dolari/lună, anticipat pe 6 luni. Telefon 213605.

Schimburi

■ **Apartament** cu 4 camere, semidecomandat, et. 4, contra apartament două camere și garsonieră sau numai 2 camere. Diferență. Telefon 174096.

■ **Schimb** apartament 4 camere pentru 2 camere. Ofer diferență. Telefon 158619.

■ **Casă** Tătărași, contra apartament 2 camere de stat. Telefon 178900. (343072)

Oferta săptămînii: turism

TOTEM TURISM
CASA TINERETULUI IAȘI
tel. 032/213545

OFERTĂ SPECIALĂ REVELION -adulți, elevi și studenți -	REVELION '97 TABERE de CRĂCIUN	EXCURSII EXTERNE	TRANSPORT AUTOCAR INTERN, PERMANENT	TRANSPORT AERIAN	ASISTENȚĂ TURISTICĂ
ELVEȚIA GRECIA	Sovata, Vatra Dornei, Durău, Tușnad, Covasna, Rarău, Valea Prahovei, Poiana Brașov, Slănic Moldova, Cîmpulung Moldovenesc	Italia, Franța, SUA, Cipru, Austria, Grecia, Anglia, Spania, Israel	Germania, Franța, Anglia, Spania, Benelux, Italia, Scandinavia, Austria, Grecia	Agent AIR MOLDOVA INTERNAȚIONAL - eliberări bilete și rezervări pentru orice direcție cu plecări din Iași	- Centrul Național de Informare Ecologică și Turistică - asigurări: cartea verde, medicale etc. - închirieri autocare, microbuze

net Compania de Turism NORD-EST TOURS
CASA MODEI (mezanin)
tel. 032/117596, 213450
fax 032/144577, 270415

REVELION '97
GRECIA - 325.000 lei și 330 USD
ANGLIA - MARGATE - 300 USD și 1.060.000 lei (pentru adulți, elevi și studenți- pentru 40 de persoane plătitoare)
AUSTRIA - VIENA - 330 USD și 325.000 lei

REVELION '97
BALVANYOS - 977.500 lei
BORSEC - 155.000 lei
SOVATA - 175.000 lei
TUȘNAD - 669.000 lei
TUȘNAD - 340.000 lei
VATRA DORNEI - 695.500 lei

TABERE

22-28 decembrie 1996
BORSEC - 88.000 lei
BUȘTENI - 136.000 lei
SÎNGEORZ BĂI - 90.000 lei
SOVATA - 88.000 lei
TUȘNAD - 136.000 lei
TUȘNAD - 88.000 lei
VATRA DORNEI - 110.500 lei

3-6 ianuarie 1997
BORSEC - 44.000 lei
BUȘTENI - 68.000 lei
SÎNGEORZ BĂI - 45.000 lei
SOVATA - 44.000 lei
TUȘNAD - 59.000 lei
TUȘNAD - 38.000 lei
VATRA DORNEI - 55.250 lei

OLIMP AGENTIE TURISM
Vacanțe Crăciun - Revelion '97
Externe: Austria, Italia, Grecia - Atena -autocar din Iași, Spania, Franța, Maroc, Turcia, SUA, Cehia, Ungaria
Interne: Sinaia, Vatra Dornei, Durău, Brașov, Dîmbul Morii, Slănic, Revelion Studențesc
Odihnă; Tratament; Schimb valutar; Excursii externe-vize ambasadă
Iași, str. Gavril Muzicescu nr. 6, bl. 7A, mezanin
Tel: 032/215524, 215539 Fax: 032/215539

AGPI TURISM
Revelion '96 - '97
Poiana Brașov, Predeal, Brașov, Vatra Dornei,Sovata, Slănic Moldova, Cîmpulung Modovenesc
Tabere pentru elevi și studenți
Iași, B-dul Ștefan cel Mare și Sfînt nr. 8 A, bl. B1, mezanin, (spatele Bancorex, deasupra magazin DUET)
tel./fax 032/210932

EUROPA
Agenție Turism
Vacanțe și tabere de Crăciun
REVELION - Vatra Dornei, Sinaia, Slănic Moldova, Lacu Roșu, Bicaz, Rădăuți, Valea Uzului
Excursii interne - cu autocarul;
externe - Polonia, Iugoslavia, Italia, Egipt, Grecia, Turcia
Odihnă și tratament balnear
Iași, str. 14 Decembrie 1989 nr. 4,
Tel: 032/112564, tel./fax: 032/211330

MONDO - PHOENIX
vă oferă vacanțe, concedii, odihnă-tratament, excursii, călătorii, reuniuni profesionale, programe distractive, servicii: cazare, masă, transport, ghid, traduceri, informații turtistice, xerox, schimb valutar
Ofertă specială: programe pentru
Crăciun și Revelion '97
Iași, str. Sf. Lazăr nr. 2-4,
tel:032/112242, 213365, fax:032/112227

SIMIAN Revelion '97 intern
Sîngeorz Băi, Bușteni, Predeal, Sovata, Voineasa, Balvanyos, Durău, Tușnad
Revelion '97 extern - SUA, Turcia, Grecia, Elveția, Scandinavia, Ungaria
Tabere pentru elevi și studenți:
Sîngeorz Băi, Bușteni, Durău, Vatra Dornei
Bilete autocar, transporturi internaționale - Europa
Iași, str. C. Negri bl. C2 (lîngă Biserica Bărboi)
tel./fax: 032/215393

AGENDA OMULUI DE AFACERI

ETNIS

Reprezentanța firmei germane **Vaillant** pentru Moldova, vă oferă:

Centrale și cazane pentru încălzit pe combustibil lichid, gaz și electrice

- proiectare, montaj și garanție 3 ani
- plata în 6 rate lunare

Str. N. Iorga 7D, bl. F5, tel. 230113, fax 232690
telemobil 018613246

EDENTA SRL

Distribuitor al produselor dentare 3M pentru zona Moldovei

vă oferă ● compozite și glassionomeri autopolimerizabile și fotopolimerizabile ● mase de ambalat și aliaje dentare: Palliag, Pallidor, Gaudent

IAȘI, str. Sf. Lazăr 49
(clădirea Tipografiei "Dosoftei")
Tel./fax 032-137114

PROINF S.R.L.

Centrul pentru Instruire în Informatică organizează cursuri de instruire pentru:

- formare operatori (DOS, WINDOWS, utilitare)
- operare UNIX (cu aplicații INTERNET)
- inițiere în programare P.C. (DBASE, FOX PRO, C)

Iași, str. Golia 14, tel-fax:032/ 115944

AVICENA COMPUTERS

Dealer autorizat

● PACKARD BELL ● DECK ● IBM / LEXMARK ● HEWLETT PACKARD ● UBI cod de bare

PLATA ÎN RATE

Iași, Bd. Ștefan cel Mare 10, tel./fax 032/213047

Compania de Turism NET

asigură transport aerian din Iași pentru Frankfurt, Berlin, Varșovia, Kiev

- bilete de avion pentru orice destinație din lume
- bilete de autocar pentru destinații în Europa

Iași, Casa Modei - mezanin, tel.:032/213450, fax: 032/270415

Agenția de Turism UNIREA (OJT) Iași

EXCURSII EXTERNE

ELVEȚIA (18.11), CHINA (săptămînal), FRANȚA (21.11; 10.12) AUSTRIA (24.11), EGIPT (5.11, 3.12), GRECIA (16.11), CIPRU (permanent).

Locuri la odihnă și tratament cu durata sejurului la alegere în orice stațiune.

Iași, Piața Unirii nr. 12, tel. 032/143037

FIMEX SRL

comercializează :

- echipamente de încălzire centrală și condiționare aer
- produse medicale: osteosinteză, proteze, instrumentar

Str. Cuza Vodă nr. 8 - tel. 032/117119, tel./fax: 032/211333

ROTHERM

Reprezentant al firmei **FERROLI** - Italia

- Echipamente de condiționare aer etc.
- Calorifere din oțel, pompe, hidrofoare etc.
- ***Proiectare, montaj, garanție, service etc.***

Iași - Tel./Fax: 032/175105

DAS

Reprezentant al firmei germane VAILLANT
Distribuitor ROMSTAL și DE LONGHI (Italia)

- proiectează și execută rețele de încălzire
- proiectează și instalează centrale termice
- dimensionează instalații de climatizare, instalații de răcire și ventilație

Iași, str.Aurel Vlaicu 87, Tel./Fax: 032-175488

DAS

Reprezentant al firmei germane VAILLANT
Distribuitor ROMSTAL și DE LONGHI (Italia)

proiectează și instalează echipamente de îmbunătățire a factorului de putere cu tehnologie germană

Iași, str. Aurel Vlaicu 87, Tel./Fax: 032-175488

GEMINI GRUP SRL

Depozit materiale de construcții

OȚEL-BETON, PLASE SUDATE, etc.

Iași, bd. Chimiei nr. 14 (incinta "Preboc"), tel. 032/135147/33, tel./fax 032/271212

TORAMAT PRODINVEST SRL

vitrine orizontale, verticale, lăzi și camere frigorifice cu service în garanție și postgaranție

ACUM CU PLATA ÎN RATE

Iași, Calea Chișinăului nr. 35, tel/fax 032/233460

AGENDA OMULUI DE AFACERI

COMITEL

oferă și instalează echipamente **Panasonic**

• centrale telefonice • centrale termice
• aparate de aer condiționat

Iași, bd. Copou 3, parter, cam.2, tel./fax: 032/ 213375, 210054

ELECTRA SRL

ALARME inteligente, import, omologate.
Autorizare I.G.P. Avizări conform Legii 18/1996.

INTERFOANE de acces cu cartelă
pentru blocuri, sedii firme, vile.

Iași, șos. Nicolina nr. 35, bl. 919, tel./fax 032/126276

DANUBIANA SA

produce

• elevatoare • transportor cu bandă • transportor elicoidal • rezervoare de capacități mari din tablă neagră și inoxidabilă • utilaje pentru industria lemnului

**Roman, telefon 033/731301; 033/731307,
telex 025241**

CANEL SRL

radiocomunicații **KENWOOD, MOTOROLA**
componente și aparatură electronică
calculatoare și agende telefonice
CASIO, SHARP

**Iași, Ștefan cel Mare și Sfânt nr. 54 (18)
fax: 032-211986, tel: 032-213479, 214659**

ELCOSERV

**Case de marcat - cîntare electronice
Mașini de numărat bani. PC 486
Platformă electronică 300 kg.**
Plata în rate !

Iași, str. Decebal nr.1, tel./fax:032/230205

ALFA CIVIC

distribuie scule, dispozitive, unelte, accesorii Bosch, Metabo, Ryobi, Stayer, Felisatti, Fiac, Far, Rothenberger, Grandinetti, CEA, Dieffe

**Iași, Tg. Cucului 1 (lîngă Alimentară),
tel./fax: 032-214306**

LIFO ELECTRONICS SRL

vă oferă:
• distribuție corpuri de iluminat OSRAM - Germania
• întrega gamă de conductori Tg. Mureș (cupru cu manta PVC)

**Iași, str. Străpungerii Silvestru nr. 56, bl. T3A, sc. B, ap. 3
Tel./fax: 032/210625**

MOBIJOCK SRL

execută la comandă din lemn
• uși • ferestre • lambriuri
• mobilier • șarpantă • sicrie
• diverse lucrări de construcții.

Iași, str. Cicoarei 43, tel. 032/125866, 152812

SEDCOM LIBRIS S.A.

• **oferă** prin librăriile sale și prin depozitul de la sediul ultimile apariții editoriale, rechizite, birotică indigenă și din import, bunuri culturale
• execută *la comandă calendare și agende personalizate*

Iași, str. Moara de Foc Nr. 4, tel. 153 570, 163 210, fax. 163 989

ED & FMAN ZAHĂR PRODUCT SRL ROMAN

vinde
zahăr
- saci 50 kg. -

Roman, tel. 033/733532

BINAL IMPEX SRL

importator și distribuitor unic INTEROLIVA (Grecia)

oferă toate sortimentele de
MĂSLINE NEGRE ȘI VERZI
în saramură

**Botoșani, str. Ștefan Luchian nr. 19;
tel. 031/514722, fax. 031/512104**

IRSIDO

Reprezentantă ESSELTE
• **ARTICOLE DE BIROU** (biblioraftuni, caiete mecanice, suporți documente, clipboard-uri)
• instrumente de scris **SCHNEIDER, PARKER, MICRO**
• hîrtie calc. planșete desen, truse/tuș **ROTRING**
• **rechizite școlare**

**Iași, Str. Toma Cozma nr. 7A (vis-a-vis de lic. Negruzzi)
tel./fax 032/144255**

■ **Casă** bătrînească, 2 camere, cu beci interior din piatră, instalatie electrică, cu grădină aferentă (1400 mp), plantată cu pomi fructiferi, altoi pe rod (40 pomi) și vie nobilă, 100 butuci pe rod, situată în satul Poieni (8 km de Iași), comuna Schitu Duca, la soseaua natională Iași-București, cu apartament 2 camere. Telefon 171038.

■ **Schimb** apartament 2 camere cu multiple îmbunătățiri, etaj II, zona Zimbru, în blocul D1-2, cu apartament 3 sau 4 camere decomandate, alte zone. Telefon 113751.

■ **Apartament** 3 camere cu apartament 2 camere. Telefon 158541; 149751.

■ **Schimb** apartament 2 camere pentru apartament 2 camere sau garsonieră. Telefon 163079.

■ **Schimb** apartament trei camere, decomandat, cu multiple îmbunătățiri, zona Alexandru cel Bun, pentru casă. Telefon 251150. (343025)

■ **Apartament** 4 camere, et. VII, conf. I, decomandat în Nicolina - CUG (rond vechi) cu apartament 2 camere plus garsonieră. Telefon 221730.

■ **Apartament** 3 camere, conf. I, balcon închis, parchet, 2 grupuri sanitare, telefon, str. Canta 53. bl. 521, sc. A, et. II, ap. 9, cu apartament 2 camere, diferentă negociabilă. Familia Rusu. Telefon 155338.

■ **5** certificate actionar NAVROM Galati cu auto. Telefon 172864. (343071)

Servicii

Servicii medicale mobile

CORPO SAN, societate specializată în servicii medicale mobile, oferă ABONAMENTE în trei variante optionale: A. - două consultații medicale lunar, zilnic între orele 7-22; eliberarea de retete în regim compensat; tratamente injectabile de urgență în caz de necesitate. B. - două consultații medicale lunar în regim non-stop; 20% reducere pentru următoarele consultatii din cadrul aceleiași luni; eliberarea de retete în regim compensat; tratamente injectabile de urgentă în caz de necesitate. C. - două consultatii medicale lunar în regim non-stop; 50% reducere pentru următoarele consultatii din aceeași lună; 20% reducere pentru analize de laborator (recoltate la domiciliu); 20% reducere pentru tratamente injectabile (intramusculare, intravenoase); eliberarea de retete în regim compensat; transportul la spital și internarea în caz de necesitate. Persoanele care se abonează la CORPO SAN primesc un carnet de abonat care le conferă calitatea de beneficiar al serviciilor de asistentă medicală la domiciliu. Vă reamintim pe scurt serviciile pe care CORPO SAN vi le oferă în regim NON STOP:

■ **deplasarea** în cel mai scurt timp posibil la domiciliul bolnavului, în urma solicitării acestuia

■ **eliberarea** de retete medicale în regim compensat și eliberarea de certificate medicale

■ **tratamente** de urgentă în caz de necesitate

■ **tratamente** de lungă durată (pansamente, injectii intramusculare, intravenoase, perfuzii etc.)

■ **recomandare** de investigatii paraclinice (laborator, radiografice, echografice etc.)

■ **transportul** la spital și prezentarea medicului de gardă în vederea internării

■ **controale** periodice anuale, precum și consult medical complet la angajare

■ **supravegherea** activă a bolnavilor cronici. Apelati NON STOP Corpo San la telefon 113130. SOSIM IMEDIAT!

Centrul medico-social THEMIS ART

Centrul medico-social THEMIS ART Iași asigură categoriilor defavorizate ale populatiei (conform Legii nr. 139/1995 și HG 126/6.04.1995) asistentă medico-socială GRATUITĂ atît prin sistemul de dispensare propriu (autorizate sanitar), cît și la domiciliu (supraveghere, îngrijire, tratamente: bătrîni și copii, sănătoși și bolnavi - handicapati).

Reparații TV

Tv color universal. Imi ofer serviciile. Dispecerat 250915. (02852)

Inginer specialist tv - Goldstar, Nei, Funai, Profex, Royan, Crown, Zass, Telecolor, Cromatic, Alfa, Philips, Snagov, la domiciliu. Ofer și cer seriozitate. Telefon 175160. (343062)

■ **Ingineri** electronisti efectuăm reparatii tv color, alb negru, garanție, tarife minime. Telefon 128796, orele 8-16. (343245)

■ **Electrician** electronist îmi ofer serviciile. Telefon 113380. (343207)

Meditații

Profesoară de limba română, cu vechime și experiență în învătămînt, pregătesc cu seriozitate și eficientă pentru admiteri. Telefon 174234.

Studentă, an III ISE, cu experientă, meditez economie pentru admitere facultate. Seriozitate și eficientă. Telefon 170573, după ora 19,00.

Student, anul IV, meditez Fizică și Matematică (V-XII), avantajos. Telefon 170137, după ora 16,00.

Studentă la Drept, acord meditații la Limba română pentru elevi din clasele IV-VIII. Relații la telefon 176078.

Meditații limba engleză, avantajos, serios și eficient. Orice nivel. Telefon 149115.

Profesor, meditez Fizică orice nivel, bacalaureat, admitere facultate. Telefon 231082, după ora 15,00.

Meditez matematică, clasele V-XII. Telefon 223189.

Studentă ofer meditatii la limba și literatura română pentru admiterea în liceu. Telefon 131608.

Pregătire matematică și limba franceză, clasele I-X, 3000 lei/h. Telefon 117126.

Profesori cu experientă, de Română și Fizică, meditām orice nivel (V-VIII, IX-XII), pentru examenul de bacalaureat, pentru admiteri la Drept, Filologie, Politehnică, Medicină, Universitate (Fizică). Garantăm satisfactii. Telefon 113751 și 252491, după orele 20,00.

■ **Pregătesc** fizică și chimie organică. Cadru didactic cu experientă. Tel. 154583. (342557)

■ **Studentă,** meditez Franceză, Gramatica limbii române, orice nivel, Germană începători. Telefon 153856.

■ **Profesor,** meditez Chimie organică pentru admitere, inclusiv teste. Telefon 137581.

■ **Acord** meditatii la Istorie. Mesaj în "Monitorul" pentru Mihai I.

■ **Meditez** fizică, orice nivel, și fizică pentru medicină. Telefon 161107.

Medic pediatru

Doctor Iordache Constantin, medic primar pediatru, acordă consultații la domiciliul copiilor. Tel. 214001. (343110)

■ **Masaj** general sau partial, electroterapie, gimnastică recuperatorie, cu predilectie în hemiplegii, hemipareze. Telefon 152517, 158683. (342860)

■ **Doctor** primar Ailoaie ofer permanent consultatii la domiciliu. Programare robot. Telefon 251117.

■ **Specialist** cu 20 de ani experientă, pregătesc rapid în utilizarea și programarea PC-uri. Înscrieri și relații la Clubul CFR Iași. (342862)

Menaj la domiciliu

Agenția de menaj "Nufărul Alb" vă oferă prin intermediul serviciilor sale de menaj la domiciliu un real ajutor în gospodărie. Relații la sediul firmei, aflat la "Casa Bucovineană", str. Cuza Vodă nr. 30-32, etajul 2, camera 9, telefon 117597.

■ **Consiliere** psihologică și psihopedagogică pentru copiii dotați sau mai puțin dotați, de asemenea testare inteligentă și aptitudini pe calculator. Consiliere familială și medicală de orice fel. Programare la CP1806-OP 9 Iași.

■ **Multiplicări** Offset. Telefon 174274. (343057)

■ **Montez** dibluri. Telefon 270076, 270879. (343056)

■ **Montez** ecrane tv alb negru, orice diagonală. Telefon 113380. (343207)

■ **Fotograf** profesionist, cu vechime în domeniu, îmi pun la dispozitia tuturor ce sînt interesati, serviciile. Telefon 210184. (343217)

Amenajări interioare

Designer, absolvent Academia de Arte, proiectez și execut amenajări interioare, precum și lucrări în domeniul textil. Telefon 270286. (343061)

■ **Efectuez** transporturi cu autosea, 17 tone, acoperit. Telefon 137333. (343407)

■ **Marfă** cu Peugeot 2 tone, toate rutele din tară, sigurantă și confort, 400 lei/km. Telefon 270509. (343231)

Lucrări mecanice la domiciliu

Execut lucrări mecanice, tinichigerie, antifonare și vopsitorie auto, la domiciliu clientului. Telefon 119068. (343229)

■ **Gratuit** consultații în domeniul nutritiei interne, metabolismului, curătirii interne, slăbire, mentinere, îngrășare, precum și a altor tipuri de afectiuni cu tendintă cronică. Telefon 133624.

■ **Șofer,** categoria B, îmi ofer serviciile. Telefon 161122, orele 10,00-12,00.

■ **Execut** împletituri din lînă mohair, diverse modele pentru persoane particulare, Relatii la telefon 150493, zilnic.

■ **Electrician** de întretinere și reparatii instalatii electrice și masini unelte. Pensionar, 51 ani. Telefon 166602.

■ **Organizăm** înscrieri pentru excursii în Italia, Germania, Austria, Franta, Anglia, Grecia etc. Relatii: Piatra Neamt, magazin Petrodava, et. III, stand 18. Informatii la telefon 033/216072, interior 111; 033/233621. (874903)

Tehnoredactare și design

Listare inkjet (mono sau color). Telefon 132059.

■ **Pensionar,** 57 ani, solicit post de paznic sau șofer cu permis de conducere B-C-D-E, cu vechime. Telefon 177921.

■ **Persoană** serioasă, se oferă să facă menaj la o bătrînă (bătrîn) sau îngrijire copil. Pret negociabil. Telefon 271542, între orele 18-22.

■ **Creator** model predau curs de constructii, tipare pentru femei. Relatii la telefon 215600 interior 2004.

M.V.D. Servicii consulting

Asigurăm servicii pentru: definitivarea formalitătilor legate de înfiintarea societătilor comerciale cu capital românesc sau străin; înscrieri mentiuni pentru acte aditionale; obtinerea autorizatiilor și avizelor de functionare pentru: sedii, spatii comerciale, depozite, spatii de productie (pompieri, sanepid, mediu, protectia muncii etc.); înregistrarea cererilor pentru mărcile de fabrică, de comert și de servicii la OSIM; înregistrarea la DGFPCFS și Administratia Financiară. Hotel Unirea, cam. 107. Tel/fax 212299, pentru autorizatii cam. 105, tel. 215015. Program 9-19, sîmbătă 9-14.

Servicii croitorie damă

Telefon 170209.

■ **Tehnoredactare** CV Word 6 listare jet. Telefon 152967. (343274)

■ **Executăm** și imprimăm: foi cu antet, etichete, oferte, cereri, adeverinte, adrese, rapoarte, fluturași publicitari, afișe, broșuri, pliante, prospecte, instructiuni, invitatii, felicitări, cărți de vizită, legitimații, ecusoane, plicuri cu antet, calendare cu antet, lucrări de diplomă și doctorat, proiecte, scanări (A4), plotări. Telefon 032/179756.

■ **Redactare** computerizată: proiecte de diplomă, materiale pentru nunti și alte ocazii. Telefon 270906, după ora 20,00.

■ **Șofer,** categoria B, îmi ofer serviciile non-stop. Familist, șomer și foarte serios. Telefon 160347.

■ **Birou** traduceri autorizate notariat - toate limbile de circulatie. Telefon 143023. (02755)

■ **Foarte** urgent efectuăm transport cu mașini de 22 tone. Telefon 270150. (343292)

S.C. CRISTAL OPTIC

Execută, ieftin și rapid, ochelari de vedere, cu materiale import și indigene. Policlinica CFR. Optician Cozma Titiana. Telefon 116142.

■ **Execut** fotografii color Konica - orice ocazie. Telefon 116214.

■ **Repar** biciclete la domiciliul clientului. Str. Pictorului 4B, bl. N5.

■ **Realizez** programe de gestiune în Fox Pro. Meditez informatică. Tehnoredactez. Telefon 139894.

■ **Emailez** căzi, chiuvete. Telefon 170287, 271061.

■ **Fochist** autorizat îmi ofer serviciile. Telefon 128506.

■ **Schimb** sisteme de alarmă Quorum cu automobil neînmatriculabil în stare de functionare. Telefon 130134.

■ **Țin** evidentă contabilă pe calculator. Telefon 210812.

■ **Doriti** ajutor menaj, îngrijire bătrîni sau copii - sunați la telefon 116823, între orele 17,00-21,00.

■ **Tehnoredactare** computerizată și imprimare pentru diferite lucrări. Ofer calitate și profesionalism. Telefon 136879.

■ **Economist** (contabil autorizat) țin evidentă contabilă. Telefon 123559, 221577. (343293)

■ **Tînăr,** cu cunoștinte de mecanică auto și posesor carnet auto, categoria B, îmi ofer serviciile. Telefon 151247.

■ **Reparații** tv, montări selectoare hiperbandă pentru tv cablu. Telefon 118655. (343290)

■ **Specialist** în arhitectura peisajului (decorațiuni vegetale, aranjamente florale, ikebana), primesc comenzi pentru ocazii festive, amenajări interioare și exterioare. Telefon 175131; 136905.

■ **Tratamente** pentru cîini și pisici, la domiciliu. Telefon 120610.

■ **Montez** dibluri pentru corpuri suspendate, seturi baie boilere, galerii, aplice, lambriuri etc. Telefon 155004.

■ **Specialist** în reparații obiecte uz casnic, îmi ofer serviciile. Telefon 115302.

■ **Frigidere** repară SC 6M, casnice și comerciale, la domiciliu, calitate ireproșabilă, la cele mai mici prețuri. Garanție 1 an și 7 luni. Telefon 251006; 147177.

■ **Inginer** electronist, repar televizoare AN și color. Specialist în televizoare rusești, nemtești. Garantie, chitantă, seriozitate. Preferabil, Tătărași. Telefon 175160.

■ **Tîmplar,** îmi ofer serviciile la domiciliul clientului.Telefon 158588.

■ **Filmări** video, orice ocazie, cu aparatură completă Panasonic, direct pe casetă mare. Preț avantajos. Telefon 158426.

■ **Zugrav-faiantar,** vîrsta 45 ani, execut apartamente, la urgentă. Telefon 163569.

■ **Spălăm** covoare, mochete, la domiciliul clientului, fără deranj cu aparatură modernă. Telefon 137105.

■ **Fotograf** profesionist, cu vechime în domeniu, îmi pun serviciile la dispozitia tuturor ce sînt interesați. Telefon 210184.

■ **Inginer** dotat cu aparatură modernă, repar tv color, trageri în bandă, selectoare, regenerări tuburi. Manoperă 30 la sută reducere. Telefon 250915.

■ **Curățat-vopsit** haine piele, cojoace, încăltăminte, textile. Cuza-vodă nr. 48. Telefon 211064.

■ **Frigidere** și instalații comerciale, la domiciliul clientului. Calitate, operativitate, tarife convenabile. Garanție 1 an. Telefon 145523.

■ **Tapițerie** și mobilier, cu plata în rate. Telefon 270777.

Angajări

Agenți imobiliari

Agenția imobiliară CASTER angajează cu carte de muncă agenți imobiliari în următoarele condiții: bărbați, vîrsta maximă 30 ani, prezentabili, dinamici, posesori auto. Salarizare atractivă și decont pentru benzină și ulei consumat. Pentru fișe de concurs și informații suplimentare, telefon 216262, Hotel "Unirea", cam. 106, zilnic între 8,00 - 20,00.

■ **Ocazie!** Dacă nu aveti loc de muncă sau nu sînteți satisfăcut de cîștigul dumneavoastră, fără bani sau spatiu comercial puteti deveni distribuitor al produselor cosmetice ORIFLAME. Mii de noi oportunități vi se vor deschide. Cîștiguri exceptionale! Nu ezitati. Sunați numai la 131963.

■ **Companie** americană oferă o șansă unică de a vă crea o afacere personală cu cîștiguri nelimitate. Telefon 133624.

■ **S.C.** angajează, în conditii avantajoase, difuzori de presă. Relatii la telefon 215556, zilnic, între orele 8-16.

■ **Societate** comercială angajează tinichigii în constructii, cu contract de muncă. Telefon 177800.

■ **Angajez** specialist în industria pielăriei, cu experientă, pentru colaborare, muncitor tăbăcar. Telefon 177550 sau tel/fax 210615.

Vînzători-gestionari

S.C. NEST angajează prin concurs vînzători-gestionari (fete). Conditii: studii medii; vîrsta cuprinsă între 20-26 ani; prezentă agreabilă. Relatii și înscrieri la sediul firmei din strada Florilor nr. 2 sau la telefon 213525, între orele 9,00-16,00.

■ **Societate** mixtă româno-chineză LOIAMEX S.A. Iasi angajează absolvent Stiinte Economice pentru activitate comercială. Conditii: vîrsta maximă 30 de ani, cunoasterea perfectă a limbii engleze, operare PC, posesor carnet auto. Cererile, curriculum vitae și copii după actele de studii se vor depune la sediul societătii din Bdul Poitiers nr. 2. Telefon 133483. (343256).

■ **Angajez** zidar pentru tencuieli interioare. Telefon 142289.

Anunț

Grupul de Societăti MOLDEXIM S.A. Iași angajează absolventi de învătămînt superior tehnic și economic, în următoarele conditii: să fie absolvent din anul 1996 cu examenele de licentă și stat (acte doveditoare); să fie cunoscători ai limbii engleze, scris, citit, vorbit; să aibă domiciliul în orașul Iași; să fie înscriși la Directia Muncii; să știe să opereze cu PC. Data prezentării la interviu este 25.11.1996. Informatii suplimentare la telefon 032-125010, 122377, 221315.

Angajează secretar-dactilograf în următoarele conditii: dactilografiere perfectă; operare PC; cunoștinte despre registratura documentelor prin secretariat; cunoștinte elementare de limba engleză, franceză. Verificarea va avea loc la data de 25.11.1996. Relații suplimentare la telefon 032/125010, 122377, 221315. Cererile se primesc la sediul firmei din B-dul Poitiers nr. 10 (Pavilion Ad-tiv FORTUS - S.A., et.I).

■ **CONSUMCOOP** oraș Tg. Frumos angajează patiseri-cofetari, pentru redeschiderea Laboratorului de cofetărie. Relații la telefon 710530, 710640.

■ **Societate** constructii angajează dulgheri. Relatii Casa "V. Pogor".

■ **Stațiunea** de Cercetare și Productie Pomicolă Iasi, Soseaua Voinești nr. 175, telefon 143303; 145565, organizează concurs pentru ocuparea următoarelor posturi vacante: 2 ingineri horticultori pentru activitatea de cercetare, absolventti ai promotiei 1995 sau 1996, avînd media minimă de absolvire "9"; 2 responsabili economici pentru ferma din zona Hîrlău; 1 responsabil economic pentru ferma din zona Sîrca; 1 economist (contabil) pentru zona Iași. Cererile se depun la sediul unitătii împreună cu xerocopia actului de studii.

■ **S.C.** IMA S.A. Iasi angajează prin concurs: ingineri proiectanti specialitate constructii de mașini, cu o vechime în proiectare de minimum 8 ani; proiectanti tehnologii prelucrări la rece și sudură, cu o vechime de minimum 10 ani în specialitate; proiectanti SDV-uri, cu o vechime de minimum 8 ani în specialitate. Concursul va avea loc la sediul unitătii în data de 2.12.1996, la ora 8,00. Relatii suplimentare la telefon 143170.

■ **Salariu** atrăgător, muncă stil occidental. Telefon 223954, între orele 9,00-14,00.

■ **Numai** persoane serioase pentru colaborare - angajare companie americană. Telefon 155382, între orele 9,00-14,00.

Agenți comerciali

Societate comercială angajează agenti comerciali. Telefon 145822.

AGENDĂ AUTO

PIESE AUTO IMPORT

Castrol
dealer autorizat

1.INFOTEC SRL
luni - vineri 9,00 - 18,00
sîmbătă 9,00 - 14,00
Str. Împăcării nr. 35, bl. 919
☎ 221405, 126816

2. SIX SRL - vopsele STANDOX
luni - vineri 9,00 - 18,00
sîmbătă 9,00 - 12,00
Străpungere Ștefan cel Mare nr. 3
☎ 117557

REPREZENTANȚĂ
MONROE amortizoare

3. TILT SRL
luni - vineri 9,00 - 17,00
Str. Socola 20 (intersecția Cotnari)
☎/FAX 230493

TAMOIL • Uleiuri auto și industriale
PECO-Panther '93

BOGE BUCȘE AMORTIZOARE
ELECTRICE BERU ultra
FILTRE PUROLATOR

5. VIBOL SRL
luni-vineri 9,00 - 16,00
sîmbătă 9,00 - 13,00
Str. Uzinei 32A (lîngă IRE)
☎ 115830

6. BRAS SRL
Piese auto pentru mașini străine
luni - sîmbătă 8,00 - 20,00
duminică 8,00 - 13,00
Str. Silvestru nr. 4
☎/Fax 214.910

PARBRIZE
A.G.E.R. SERVICE
AUTO GLASS EXPRESS ROMANIA SERVICE
• Geamuri import vest pentru toate tipurile de autovehicule (și en gros)
• Asigurăm și montaj, cu set de soluții originale
Str. N. Gane nr. 15 ☎/fax 210351

BOSCH
MONROE amortizoare

8.RUEDAS SRL
luni-vineri 8,00 - 20,00
sîmbătă 8,00 - 16,00
duminică 9,00 - 14,00
Str. Armeană nr. 5, tel. 112239

9. TOFAN GRUP
luni - vineri 8,00 - 16,00
Șos. Păcurari nr. 92
în incinta TRANSMIXT SA (AUTOBAZA 2)
☎ 032/154.343

10. AMRS SRL
luni - vineri 8.00-18.00
sîmbăta 8.00-12.00
Str. Păcurari 78
Tel. 032/214150
dealer Ford

auto ricambi
• Importator piese auto
luni - vineri 9,00 - 1 8,00
sîmbătă 9,00 - 14,00
Piața CUG
☎/FAX 232856

12. RUDOLF -cimitir auto
luni - vineri 8,00 - 18,00
sîmbătă 8,00 - 16,00
duminică închis
Str. Arcu nr. 22 (zona Gării)

AUTOSHOP
• Toate tipurile de rulmenți auto
luni-vineri 8,00 - 22,00
sîmbătă 8,00 - 18,00
Str. Nicolina nr. 33 (rond vechi CUG)
☎ 221849, FAX 222403

PIESE AUTO ROMÂNEȘTI

1. BRAS SRL
Dacia, Raba, Saviem, ARO
luni - sîmbătă 8,00 - 20,00
duminică 8,00 - 13,00
Str. Silvestru nr. 4
☎/Fax 214.910

MAXIM
DACIA OLTCIT
luni - vineri 8,00 - 20,00
sîmbătă 8,00 - 17,00
Str. Ornescu nr. 4 (vizavi Peco Bas-Ceauș)
☎/Fax 212618
luni-sîmbătă 9,00 - 19,00
B-dul Dacia nr. 1 (Berăria Zimbru)

S.C. INTER expres S.R.L.
luni - vineri 8,00 - 18,00
sîmbătă 8,00 - 14,00
duminică 8,00 - 12,00
Str. Socola nr. 18 (lîngă Cotnari)
☎ 230278

Bucătar și barman

Complexul studentesc GINKGO angajează bucătar și barman. Telefon 145822.

■ **S.C.** TIMI S.A. angajează zidari și sudori autorizați. Telefon 130603 sau 232736.

■ **Angajez** confecționeră, cunoștințe croit și Triplok. Program garantat 8 ore pe zi. Telefon 232210.

Aniversări

■ **Din** partea copiilor Mișa și Cezar, împreună cu Irina și Loredana, pentru Maria Arnăutu. Astăzi, de ziua ta, chiar dacă cei pe care-i iubești te mai supără, hai să uităm amintirile care ne dor și te rugăm, zîmbește și nu uita că noi te iubim și îți dorim o viață fericită, cu multă sănătate, bucurii și multe satisfacții. "La multi ani!"

■ **Astăzi** vei fi declarată regina frumuseții, iar coroana ce-ți va fi oferită va avea 22 de crizanteme, împreună cu toate urările de sănătate, fericire, bucurii și o viață lungă, plină de succese. "La multi ani!" pentru Ana-Maria Stirbets, din partea familiei și a lui Cezar și Irina.

■ **Un** gînd de bine, fericire și noroc, cu ocazia aniversării a 29 de ani, pentru Popovici Ovidiu din partea mamei și a familiei Petrea.

■ **Un** brat de flori îți dăruim, un cer senin și fără nori în calea ta să fie; să ai în viață numai flori și bucurie. Cu ocazia împlinirii frumoasei vîrste de 48 de ani, nepoții - Florinel, Ovidiu, Marian, Jean și sotia - Maria urează scumpului lor Străchinariu Emil, sănătate și "La multi ani!".

■ **Bobocul** din buchetul familiei Neculai și Iulia Ursachi - micuța Ecaterina - a împlinit un an, desfăcîndu-și prima petală a florii vieții. Bunica și mătușa - Laurența și Cristina Popa - îi urează din toată inima "La multi ani!", multe multe ... petale la floarea vieții, cu parfum de sănătate, frumusețe sufletească, bucurii și împliniri în marile încercări pe scena vieții; toate acestea spre bucuria noastră, a părinților, pentru a putea spune cu mîndrie: "Copilul acesta minunat e al... nostru!"

■ **Dragei** noastre mame și bunici Aurica la zi aniversară, fiica - Doina, ginerele - Cornel și nepotica - Andra Georgiana îi doresc tot binele din lume, multă sănătate și "La multi ani!"

■ **Cu** ocazia zilei de naștere, sotul - Alexandru îi urează dragei lui soții - Aurica, multă sănătate, fericire, bucurii, viață lungă și "La multi ani!"

Matrimoniale

■ Dacă sînt doi tipi peste 24 de ani, fără prejudecăți, spirituali, care doresc să petreacă sărbătorile de iarnă într-un mod inedit, să lase mesaj pentru L. și I. (două studente pline de viață).

Pierderi

■ **Șoferul** de taxi, care - sîmbătă -, 16 noiembrie, la ora 17,00, a făcut o cursă, Hală-Complex Diana, transportînd o mamă cu un băiețel de 8 ani, dacă a găsit un rucsac avînd în el un joc LEGO, este rugat să sune după ora 16,00, la 211081.

■ **Acte** personale (carnet muncă, certificat naștere și căsătorie) pe numele Hunea Ioan. Le declar nule. Ofer recompensă aducătorului. Telefon 165481.

■ **Carnet** de student pe numele Moraru Iulian. Îl declar nul. (343440)

Licitații

■ **Banca** Comercială S.A. - Sucursala Iași vinde la licitație publică, prin Executorul judecătoresc din cadrul Tribunalului Iași, un autocar ROCAR în stare bună de funcționare, la preț avantajos, proprietatea debitorului S.C. VENUS S.R.L. Iași. Licitația va avea loc în data de 22 noiembrie 1996, ora 10,00, la sediul Sucursalei Judetene Iasi a BCR Iași, din strada Palat nr. 11 Iasi. Relații la telefon 230500, interior 131 și 134.

S.C. PECO Iași S.A.

Cu sediul în Iasi, strada Zugravi, nr. 24, închiriază prin licitație directă cu preselecție, următoarele obiective: autoservice PECO Răducăneni; Complex turistic PECO Răducăneni. Obiectivele pot fi vizitate la cerere, adresată la sediul societății, zilnic, între orele 8-15, pînă la data de 27.11.1996. Documentarea licitației și relații suplimentare la sediul societății sau telefon 032/142780, fax 032/210013. Preselecția va avea loc la data de 28.11.1996, ora 10,00, iar licitația se va desfășura la sediul societății în ziua de 2.12.1996, ora 12,00.

■ **Consiliul** Local Golăiești organizează licitație în data de 10 decembrie 1996, ora 10,00, la sediul Consiliului în vederea închirierii unui spațiu comercial de 100 mp, în satul Petrești, comuna Golăiești, județul Iași. (343299)

Diverse

Casa de Cultură a Sindicatelor Iași

Organizează, începînd cu 25 noiembrie 1996, Școala superioară de secretariat, cu durata de 5 luni. Absolvenții vor primi diplome recunoscute. Relații la telefon 135158. (342861)

SUZANA - SALA DE GIMNASTICĂ

Cu specific de modelare a trupului și spiritului, aduce la cunoștința celor interesați că programările se pot face zilnic și la noul număr de telefon 210202, între orele 12-14 și 19-21. Telefonul 135791 rămîne valabil pentru intervalul 8-10 și 15-19.

■ **Arte** martiale Qwan-Ki-Do, instructor 2 dan C. Băltatu. Telefon 270746. (343210)

CAVALERUL RÎSULUI

Joi, 21 noiembrie 1996, orele 18,00, la Casa de Cultură a Sindicatelor, DORU OCTAVIAN DUMITRU va susține spectacolul extraordinar CAVALERUL RÎSULUI. Biletele se găsesc la casa sălii. (343215)

■ **Pentru** consolidarea unei autentice mișcări de dreapta, adresați-vă: Lozeanu Mircea, str. Toma Cozma nr. 84.

■ **Caut** urgent asociat serios, în vederea cumpărării unui spațiu comercial în suprafață de 425 mp, negociat deja cu FPS și FPP la suma de 340 milioane lei. Relații la telefon 216329, orele 9 - 17 sau 152570, orele 18 - 20.

■ **Minigrădiniță** în limba franceză completează 2 locuri. Telefon 119250 sau 211606.

■ **Spray** contra ejaculării rapide, medicamente potentă, frigiditate, zahăr afrodisiac. Telefon: 01/6376273.

■ **Ofer** unor iubitori de animale pisoi 4 luni, frumosi, rasă comună. Telefon 212890.

■ **SOCIETATEA** DE SERVICII INFORMATICE SINTA S.A. Iasi - Centrul Teritorial de Instruire Autorizat - primește înscrieri la cursurile de informatică, organizate în perioadele specificate: utilizare baze de date (Fox Pro): 21.11.-11.12.1996: program zilnic; utilizare (operare) PC-uri: 02.12.-21.12.1996: program zilnic sau la sfîrșit de săptămînă. La absolvirea cursurilor se eliberează certificate oficiale. Înscrierile se fac la sediul societății din b-dul Tutora nr. 17, telefon 127112 sau 230080, interior 108.

■ **Promoția** 1976 Liceul "Emil Racoviță" organizează revederea cu ocazia aniversării a 20 de ani de la absolvire. Colegii sînt rugați să contacteze organizatorii la telefon 138602, 130584, 222107, 122915, 166462, 136588. (343429)

ANUNȚ IMPORTANT!

Biroul notarial public Silvia Frost și-a mutat sediul în B-dul Copou nr. 4, la parterul clădirii în care funcționează și Camera de Comerț Industrie și Agricultură Iași.

■ **Noi,** cetățenii din comuna Mogoșești, alături de satul Hadîmbu, Budești și Mînjești, aducem un omagiu călduros pentru domnul comandant Rățoi Petrică, care-și respectă cu devotament meseria și mîndria sa de polițist. Deși este venit de foarte puțin timp la noi în comună, recunoaștem cu respect ceea ce el a făcut pentru noi. În numele tuturor vă mulțumim și vă dorim în continuare succes în activitatea dumneavoastră.

■ **Health** and money. Good job means good life. Are you interested? Call 032/251693, 11-13.

■ **Ofer** gratuit unor iubitori de animale pisicuță, patru luni, albă cu pete negre și portocalii. Telefon 121714.

"Deschide ușa creștine"

Casa de Cultură a Sindicatelor Iași vă invită marți, 26 noiembrie 1996, orele 17,00 și 20,00, la spectacolul extraordinar de colinde "Deschide ușa creștine", susținut de Ștefan Hruscă. Prezintă poetul George Tărnea. Biletele se găsesc la casa sălii. (343284)

"Vampiri în izmene"

Casa de Cultură a Sindicatelor Iași vă invită duminică, 1 decembrie 1996, orele 16,00 și 19,00, la spectacolul "Vampiri în izmene", prezentat de grupul Vacanța Mare. Biletele se găsesc la casa sălii. (343285)

■ Membrii Asociației Naționale pentru Cercetări Aplicative Parapsihologice, filiala Iași, sînt rugați să comunice la sediul asociației propuneri pentru programul de activitate pentru anul 1997. Se primesc de asemenea și înscrieri pentru cursurile ce vor fi organizate periodic. Detalii la sediul asociației, tel. 270762

■ **Găsit** cățelușă Cocker spaniol. Telefon 179395, după ora 16,00.

■ **Societatea** comercială SOCOM TEHNICA CONFECTIEI Iasi anunță depunerea cererii pentru emiterea autorizației de mediu pentru obiectivele: 1. Sediul administrativ - str. O. Cazimir nr.1; Unitatea de croitorie nr. 22, 23, 72-101, str. Gării, bl. L16; Complex deservire a populației. Unitățile nr. 1, 5, 6, str. Gh. Vodă 2A+B; Unitate croitorie nr. 26-27, str. Socola, bl. T1; Complex deservire a populatiei, unitățile 42, 28, 39, Piata Voievozilor, bl. C3; Croitorie, unitatea 12, 13, Bd. Independenței, bl. R1; Unitate mică serie nr. 33, Ștefan cel Mare B2C; Croitorie bărbați și desfacere, unitățile 14, 15, 16, 19, 20, 41, Casa de Modă, Ștefan cel Mare; Unitate mică serie nr. 31, 34 Țuțora; Croitorie și desfacere nr. 9-45 C Negri Bl. C4; Unitate croitorie nr. 30 și 37 Dacia, bl. DC1-9; Unitate croitorie nr. 24, 86 Țuțora. Documetația tehnică poate fi consultată la sediul firmei din Iași, strada O. Cazimir nr. 1, telefon 145886, sau la Agenția de Protecție a Mediului Iași, str. Th. Văscăuțeanu nr. 10. Eventualele observații ale publicului referitoare la activitatea și amplasamentul obiectivului se vor transmite în scris la Agenția de Protecție a Mediului Iasi, str. Th. Văscăuțeanu nr. 10, în termen de maximum 30 de zile de la publicarea acestui anunț în ziar. (343439)

■ **Posed** mărfuri de sezon și societate, doresc asociat cu spatiu și auto. Telefon 216482, după orele 17,00. (343289)

Decese

✝ Gică, Lina, Gabriel, Mihael, Cristina și Alexandra Diută, înmărmuriți de durere pentru dispariția celui care a fost pentru noi nepotul DIUTĂ VALICĂ, transmitem regretele noastre familiei Diută Vasile. Dumnezeu să te ierte, VALICĂ, nu te vom uita niciodată. Înmormîntarea va avea loc la ora 14,00, la cimitirul "Sf. Petru și Pavel".

✝ Nasii - Eufrosina și Ioan Diută, împreună cu copiii anunță cu profundă durere încetarea fulgerătoare din viață a dragului lor fin VALERIU DIUTĂ. Dragii noștri fini, Tuți și Ciprian, sîntem alături de voi și împărtășim aceeași durere. Dumnezeu să-l ierte!

✝ Cu durere în suflet, soțul anunță încetarea din viață a celei care a fost ELENA COSTAN. Înmormîntarea va avea loc sîmbătă, 23 noiembrie la cimitirul Eternitatea. Dumnezeu s-o odihnească în pace!

✝ În veci nemîngîiați, Natalia - soție, copiii - Rodica și Dan, Lidia - noră, Dan - ginere, Larisa și Smărăndița - nepoate, anunță cu durere în suflet, decesul, după o lungă și grea suferință, a iubitului lor DUMITRU (MITICĂ) PALAGHEANU, 74 ani, veteran de război. Corpul neînsufletit va fi depus joi, orele 13.00, la Biserica Albă. Slujba de înmormîntare - vineri, orele 12,00, la Biserica Albă, înmormîntarea la cimitirul Eternitatea, orele 13,30. Nu te vom uita niciodată!

✝ Nepoții și strănepoții anunță cu regret moartea celei ce a fost AGAFIA GEORGESCU. Înmormîntarea va avea loc joi, 21 noiembrie 1996, la cimitirul Eternitatea, la orele 15,00. Dumnezeu s-o ierte!

Condoleanțe

✝ A plecat spre cele vesnice mentorul nostru drag, profesor universitar GEORGE PASCU, muzician de înaltă formație enciclopedică, fondator devotat institutiilor artistice iesene și numeroaselor promoții ale Conservatorului "George Enescu". Personalitate distinsă, rămîne model și imbold pentru toți acei care l-au cunoscut. Cu pioasă recunoștință, vom păstra vie amintirea marelui ctitor, ultimul reprezentant al unei generații față de care ne închinăm. Petru și Paula Bălan.

✝ Colectivele societăților comerciale UNIC și UNICOM sînt alături de familia Ioan Despa la greaua pierdere suferită. Profundă compasiune și sincere condoleanțe.

✝ Familiile Leik, Faifer și Bîrlescu transmit sincere condoleanțe familiei George Chelariu pentru pierderea suferită.

✝ Colectivul de tehnicieni dentari al Clinicii de Protetică Dentară este alături de colega lor, dna Elena Constantinescu, la marea durere pricinuită de moartea mamei, și-i transmit sincere condoleante.

✝ Colegii din Catedra de Mecanisme de la Universitatea Tehnică "Gh. Asachi" Iasi sînt alături de conf.dr.ing. Gheorghe Popovici și-i transmit sincere condoleanțe pentru pierderea tatălui. Dumnezeu să-l odihnească în pace!

✝ Fostele colege din cadrul serviciului Financiar-contabilitate regretă dispariția dragei lor ELEONORA CUZA și transmit sincere condoleante familiei. Dumnezeu să o ierte!

✝ Sîntem alături de tine și copil, cu gîndul și sufletul pentru pierderea fulgerătoare a sotului și tatălui, DIUTĂ VALICĂ. Familia Diută Gheorghe. Dumnezeu să-l ierte!

✝ Un ultim omagiu celei care a fost ELEONORA CUZA (Norica), întreaga compasiune și sincere condoleanțe familiilor îndoliate. Dumnezeu să o ierte și să o odihnească în pace. Familia Ceucă (nașii).

✝ Colectivul anului II E de la Liceul Economic nr. 2 este alături de colega lor Oboroceanu Mihaela în grelele momente pricinuite de pierderea mamei. Sincere condoleante.

✝ Familia Stirbu este îndurerată de moartea cele mai dragi mătuși - ELENA COSTAN și este alături de familia îndoliată. Dumnezeu să o ierte!

✝ Locatarii blocului F6, str. Ciurchi 103, sc. F, anunță cu durere decesul colocatarului GHEORGHE CONSTANTINESCU și transmit sincere condoleanțe familiei îndoliate. Dumnezeu să-l odihnească în pace!

✝ Colectivul R1-IPROCHIM SA este alături de colega Lenuța Chelaru în aceste momente de suferință. Sincere condoleanțe familiei îndoliate.

✝ Un ultim omagiu și rămas bun vărului meu VALICĂ DIUTĂ, plecat prea devreme din lumea aceasta. Sincere condoleanțe familiei. Nu te vom uita! Diută Costel.

✝ Un ultim omagiu celei ce a fost NORICA CUZA din partea fostelor colege de la biroul Financiar-contabilitate. Sincere condoleanțe familiei.

✝ Familia Ciobanu transmite doamnei directoare Ecaterina Ilisei și lui Ionuț sincere condoleante pentru pierderea suferită.

✝ Familiile Rusu Petru și Chirilă Vasile regretă dispariția fulgerătoare a celei care a fost dr. ELENA GAVRILIU și transmite sincere condoleante familiei îndurerate.

✝ Personalul Stației de Radiodifuziune Uricani transmite sincere condoleanțe colegului Gh. Buzdugan pentru decesul surorii sale. Dumnezeu să o ierte!

✝ Regrete profunde, nemărginită tristețe pentru trecerea în neființă a dragului nostru GHEORGHE TUSAC - unchiul. O ultimă îmbrățișare de la Alina, Rodica, Dan - nepoți.

✝ Familia Cernacef aduce un pios omagiu și întreaga compasiune pentru pierderea celui ce a fost VALERIU DIUTĂ, cel mai bun prieten, un foarte bun tată și sot și sînt alături de familia îndoliată.

✝ Familia ing. M. Teslariu este alături de familia ing. Laurențiu Tvigun și-i transmite sincere condoleanțe pentru pierderea suferită.

✝ Un ultim omagiu celei care a fost ELEONORA CUZA (NORICA), întreaga compasiune și sincere condoleante familiilor îndoliate. Dumnezeu să o ierte și să o odihnească în pace! Cornelia și Iulian Varvara.

✝ Elevii clasei a V-a B de la Scoala nr. 2 "V. Micle" sînt alături de doamna dirigintă, profesoara Gabriela Tusac la greaua pierdere a tatălui. Sincere condoleante.

✝ Colegii de la Școala nr. 2 "V. Micle" sînt alături de doamna profesoară Gabriela Tusac la ireparabila pierdere a tatălui. Sincere condoleanțe și Dumnezeu să-l ierte!

✝ Elevii clasei a VIII-a A de la Școala nr. 2 "V. Micle", împreună cu doamna dirigintă Radu Elena, sînt alături de doamna profesoară Gabriela Tusac la greaua pierdere a tatălui. Sincere condoleanțe!

Mulțumiri

■ Pencovici Elena multumeste pe această cale echipei de medici și asistente de la Clinica I-a Femei a Spitalului nr. 7 din Socola pentru înalta valoare profesională dovedită.

ULTIMA ORĂ

Vînzări

Ceas Camel Trophy

Original, în garanție. Preț 100$. Relații la adresa T. Vladimirescu, T 15, camera 109.

■ **Produse** naturale pentru sănătatea și frumusețea dvs. Consultații gratuite. Telefon 162580, între orele 18,00-21,00.

■ **Urgent** 5 uși apartament. Telefon 165035.

■ **Urgent** 1 butoi - 100 kg, 2 butoaie de 60 kg și o damigeană de 20 litri. Telefon 165035.

■ **Vînd** vin alb de Huși. Telefon 141296.

■ **Canapea** extensibilă, plușată, în stare foarte bună, la jumătate din prețul ei de pe piață, de 800 mii lei. Telefon 164848, după ora 14.00.

■ **Seturi** macrame, diferite modele. Telefon 137023.

■ **Trusă** Rotring, șabloane calc, hîrtie xerox și milimetrică, aparat foto cu blitz, laborator foto alb-negru, complet cu ustensile laborator; mașină cusut "Singer", butelie voiaj 5 litri. Telefon 155041 sau 126624.

■ **Porc** 120 kg. Telefon 156238.

■ **Îmbrăcăminte,** încălțăminte, posete SUA, Radio-ochelari, bicicletă "Pegas", sanie "Bob", tacîmuri inox deosebite. Relatii la telefon 165900.

■ **Palton** damă, imitatie astrahan, mărimea 50, și masă extensibilă cu patru scaune tapițate. Relații la telefon 140585, orele 19,00-22,00.

■ **Două** certificate acționar a cîte 39 acțiuni. O acțiune valorează 25.000 lei, negociabil. Relații la telefon 117457, după ora 17.00.

■ **Masă** ovală din lemn masiv, model deosebit, și 6 scaune tapițate. Preț avantajos. Relații la telefon 167152.

■ **Pui** Caniche alb, vaccinat. Telefon 110504, (343303)

■ **Palton** blană iepure nou, talia 42-44, alb cu negru, preț fix 300.000 lei. Telefon 271460.

■ **Pompe** electrice apă rusești. Telefon 230341.

■ **O** pereche de patine cu rotile Baoer. Telefon 158233, orele 10,00-20,00.

■ **Urgent** 3,5 g aur, preț 36.000 lei/g, negociabil. Telefon 141738.

■ **Haină** blană vulpe roșcată, nouă, lungă, mărimea 46, 3.000.000 lei. Telefon 178507. (343081)

Auto

Dacia 1310 Break

Urgent Dacia 1310 Break, alb 13, an fabricație 1994, preț fix 13 milioane lei. Relații la telefon 222852.

■ **Auto** VW 1600 cu piese de rezervă și stare tehnică pînă în 1998. Condiții avantajoase. Telefon 155041 sau 126624.

■ **Pentru** VW (1300-200) - piese noi și reconditionate, Boxer și Diesel, cilindri așezați cu pistoane și segmenți; vibrochen, biele, volantă cu placă presiune și disc delcou, electromotor, planetară, tobă eșapament inox, tamburi frînă, etrier, diverse. Telefon 155041 sau 126624.

■ **Dezmembrez** Fiat 131 Supermirafiori, stare foarte bună de funcționare. Telefon 231209.

■ **Geam** spate (lunetă) Lada. Telefon 137024.

Electronice

■ **Televizor** "Snagov" 100 mii lei și televizor modern cu set lămpi rezervă 50 mii lei. Telefon 215633.

Imobiliare

■ **Apartament** 3 camere, etaj 2, Galata I, preț informativ 43 milioane lei. Relații la telefon 223981. Eventual schimb cu apartament 2 camere plus diferență.

■ **Apartament** 3 camere, stare excepțională, zona Păcurari. Telefon 251997.

ULTRACENTRAL 3 CAMERE

Zona Arcu-Tarom, confort 1, 6/8, decomandat, 94 milioane lei. Telefon 214606. (343302)

■ **Teren** 300 mp, str. Protopopescu 5. Preț negociabil. Telefon 170690.

■ **Vînd** (schimb) 1000 mp teren vis-à-vis de Motel Bucium, cu apartament o cameră. Telefon 125397.

■ **1600** mp teren vis-à-vis de Motel Bucium. Telefon 125397. (343441)

■ **Apartament** 2 camere, confort îmbunătățit, zona Alexandru cel Bun, Șos. Națională nr. 44 A, bloc E.L. scara A, parter, apartament 1.

■ **Apartament** 2 camere, parter, pentru privatizare, preț negociabil. Telefon 84A, Ruginoasa Iași.

■ **Teren** intravilan 6000 mp, în comuna Tomești, deasupra MAT, ideal pentru vie și livadă. Relații la telefon 140585, orele 19,00-22,00.

Cumpărări

■ **Garsonieră,** confort I, etaj 1 sau 2, cartierele Cantemir, Șoseaua Națională, Podu Roș sau Decebal. Telefon 137023.

Închirieri

■ **Caut** garsonieră (apartament) semimobilată pe termen lung. Ofer 150.000 lei, anticipat pe 3 luni. Telefon 166166, după ora 17,00.

■ **Tineri** căsăoriți caută cameră sau garsonieră pentru închiriat în zona Mircea cel Bătrîn sau Galata. Telefon 166262, zilnic.

AGENȚIA CASTER

TRANZACȚII IMOBILIARE

Intermediem vînzări,închirieri și schimburi de case, apartamente și terenuri.

Înscrierea în baza de date și reclamă (presă și radio) este gratuită.

Ofertă actualizată permanent pe computer.

Pentru informații suplimentare sunați la tel.

032-216262

Între orele 8.00 - 20.00, sîmbăta 9.00 - 14.00

Hotel UNIREA cam. 106

METALCO

— PRODUCȚIE PUBLICITARĂ —

- reclame luminoase
- bannere
- inscripționări cu autocolant (vitrine, autoturisme)
- inscripționări serigrafice (autocolante, pixuri, brichete, agende, cărți de vizită, calendare)

Str. Moara de Foc nr. 29
tel./fax: 032/ 21.54.80

M V D
Servicii consulting

Hotel Unirea cam. 105-107
tel/fax **212299**
informații **215015**
IASI

Asigurăm servicii pentru:

-definitivarea formalităților legate de înființarea societăților comerciale cu capital românesc sau străin

-înscrieri mențiuni pentru acte adiționale

-obținerea autorizațiilor și avizelor de funcționare pentru sedii, spații comerciale, depozite, spații de producție

-înregistrarea la DGFPCFS și Administrația Financiară.

Noi vă promovăm afacerea !

Program: Luni-Vineri 9-19
Sîmbătă 9-14

TE UIȚI ȘI PRIVEȘTI

Grupul VACANȚA MARE

casetă audio, casetă video

VACARENA

Grupul Divertis

casetă audio, tricou

Sunați acum !

en gros
en detail

NEST Electronics tel. 213284
Pasajul comercial din Bd. Șt. cel Mare,
lîngă Casa Modei

AGENDA OMULUI DE AFACERI

ROCAMBOLE SRL

Unic distribuitor BENCKISER

vă oferă: • gama de detergenți DOSIA
• detergenți SOLE, CALINDA, LIP

Transport gratuit.

Tel. 142363, 212684

TOFAN GRUP

comercializează: • anvelope și camere auto (produse de Danubiana și Victoria Florești)
• baterii și acumulatori auto

Iași- Șos. Păcurari nr. 92 (în incinta Transmixt SA)
Tel. 032/154.343

TUDOR MAGNUM PLUS

comercializează en gros și en detail nasturi, fermoare tercoturi, ață bumbac și sintrom, prosoape plușate, elastic blană sintetică, capse, pernițe umeri și tricoturi

Str. Fundac Gavril Muzicescu, tel. 032/213676.

CEPROPLAST S.A.

• COMERCIALIZEAZĂ produse din pvc, polietilenă (tuburi, bare, benzi, profile, capișoane sigilare butelii, cutii, folii, saci, pungi etc.)

• EXECUTĂ lucrări de cercetare, proiectare, implementare în domeniul prelucrării maselor plastice

Iași, Calea Chișinăului nr. 23 A, tel./fax 032/230840, 032/233536

MOLDOVA TRICOTAJE TEX

Comercializează prin rețeaua propie de magazine

• tricotaje • confecții • țesături • încălțăminte
• ciorapi • marochinărie

Iași, tel: 032/137655, 231600, 230166, 136932; Fax: 032/231500

FITNESS CLUB

• întreținere corporală cu aparatură modernă
• bronzare perfectă cu ajutorul razelor UV
• holiday solar

Program: 9.00-19.00
Programări și informații la tel. 032/142110, int. 312,
Hotel UNIREA, camera 312.

Ofer spațiu depozitare zonă semicentrală, 50 mp, cu vad comercial, plata anticipat pe 6 luni. Relații la telefon 164860, seara după ora 18,00.

Schimburi

■ **Apartament** 4 camere, pentru 2 apartamente a două camere. Telefon 158619.

■ **Apartament** proprietate, 2 camere, nedecomandat, 59 mp, cu multiple îmbunătățiri, etaj I, lîngă Zimbru, cu garsonieră confort I sau apartament cu o cameră, proprietate, etaj 1-2. Prefer cartier Alexandru cel Bun, Podu Roș, Podul de Piatră, Canta. Diferența negociabilă. Telefon 157992.

■ **Garsonieră** Pașcani, strada Aleea Grădiniței, bl. M3, sc.A, et. 2. ap. 27, cu apartament 2 camere decomandate în Pașcani.

Servicii

Meditații

■ **Meditez** matematică, V-XII. Studentă Matematică, serioasă, cu experiență. Relații în str. Sărărie, 220, cămin 1 Mai B, cam. 5 (lîngă Poliția Județeană).

■ **Meditez** Istoria României - admitere. Studentă Drept. Telefon 158957.

■ **Limba** germană și Limba română, clasele V-VIII, 3000 lei/h. Telefon 162167.

■ **Student** informatică, ultimul an, ofer meditații matematică, clasele V-XII, informatică, V-VIII (Pascal). Avantajos. Telefon 251198.

■ **Filmări** video. Telefon 129573.

Angajări

■ **STOP!** Time to start and Invest in New Business is now!! American Company Gives opportunity to ambicious people on the national and international level. Contact Mr. Herba 032/155061 (13,00-15,00)

■ **Doriți** să cîștigați bani ușor și repede? Deveniți distribuitor al produselor Oriflame! Sunați acum la 032/161194.

■ **Angajez** cu carte de muncă vînzător la tonetă pentru zona Podu Roș. Solicit seriozitate și garanție materială. Telefon 134439, după ora 18.00.

■ **S.C.** angajează muncitori cu experiență în construcții și lăcătuși. Telefon 231076.

Farmacist

Farmacia PASSIFLORA S.R.L. Bacău, str. Gării nr. 60, angajează un farmacist. Telefon 034/114705, între orele 20,00-22,00.

Aniversări

■ **Din** partea finei un sincer "La mulți ani!", cu ocazia aniversării a 64 ani și multă sănătate cu ocazia aniversării a 42 de ani de căsnicie pentru Cojocariu Elena.

■ **Cu** ocazia împlinirii vîrstei de 29 de ani, a ta colegă Carmen îți urează un călduros "La mulți ani!" și multe bucurii alături de florile cărora le-ai dat viață. Pentru Amihăiesei Marina.

Pierderi

■ **Decizie** de pensie pe numele Stoianovici Niculina. O declar nulă.

■ **Legitimație** agent FGM, marca 104. O declar nulă. (343080)

Licitații

■ **Avînd** în vedere apariția Legii 114/1996 privind locuințele, licitația programată pe data de 20.XI.1996, pentru concesionare terenuri în zona Moara de Vînt - Spital Pașcanu se amînă pentru data de 5.XII.1996, începînd cu ora 10,00. Persoanele interesate se mai pot înscrie pentru participarea la licitație pînă cel tîrziu 3.XII.1996, ora 15,00. Menționăm că modificarea Caietului de sarcini s-a efectuat în conformitate cu prevederile art. 12, din Legea 114/1996. Relații suplimentare se pot obține la Serviciul Amenajarea Teritoriului și Cadastru Funciar, telefon 143030, int. 118 și 127.

Diverse

■ **Caut** colegi echipă pentru amenajări interioare. Relații: Șoseaua Păcurari 122 (stația Petru Poni, NAOMI) sau telefon 215250, pentru Marius, orele 17,00-19,00.

■ **Serviciul** Administrația Piețelor din cadrul Primăriei Municipiului Iași anunță că începînd cu data de 24.11.1996, oborul de vite din strada Cicoarei se va muta în b-dul Poitiers (lîngă MECON).

■ **Serviciul** Administrația Piețelor din cadrul Primăriei Municipiului Iași anunță mutarea Sectorului de păsări, animale mici și peștișori exotici din Piața Hala Centrală, în Piața Podul de Piatră începînd cu 24.11.1996.

■ **Societatea** comercială MARLEN S.R.L. anunță depunerea cererii pentru emiterea acordului de mediu pentru obiectivul: magazin mixt (alimentar) - Cuza Vodă nr. 23, Iași, avînd ca obiect de activitate desfacere produse alimentare și nealimentare ambalate și neambalate, amplasat în Iași, str. Cuza Vodă nr. 23. Documentația tehnică poate fi consultată la sediul firmei din strada Curelari nr. 10 Iași, telefon 212462, sau la sediul Agenției de Protecție a Mediului Iași, str. Th. Văscăuțeanu nr. 10. Eventualele observații ale publicului referitoare la activitatea și amplasamentul obiectivului se vor transmite în scris la Agenția de Protecție a Mediului Iași, str. Th. Văscăuțeanu nr. 10, în termen de maximum 30 de zile de la publicarea acestui anunț în ziar. (343299)

■ **La** 1,5 km de Letcani s-a deschis Iarmarocul țărănesc Cucuteni, în zilele de sîmbătă.

Mesaje

■ **Cine** se oferă să contribuie financiar la tipărirea unei lucrări educative pentru tineret să sune la 153101. (343301)

Decese

✝ Soția, copilul și socrii anunță cu durere dispariția fulgerătoare a celui care a fost un om deosebit, soț, tată și ginere, VALERIU DIUȚĂ. Înmormîntarea va avea loc joi, 21 noiembrie 1996, orele 14,00, la cimitirul Sf. Petru și Pavel. Dumnezeu să-l odihnească în pace.

✝ Diuță Vasile, mama - Victorița, sora - Viorica, soția - Tuți și Ciprian - fiul anunță decesul lui DIUȚĂ VALERIU, fost tehnician la Nicolina, fost la Octav Băncilă. Înmormîntarea va avea loc joi, 21 noiembrie 1996, la cimitirul Moara de Vînt, ora 14,00. Nu te vom uita niciodată.

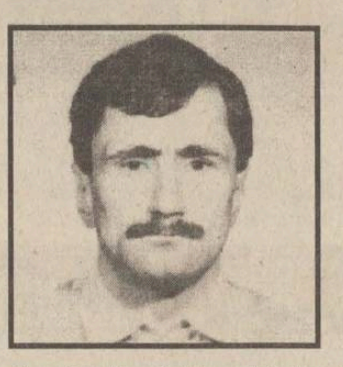

✝ S-a stins din viață bunul și dragul nostru nepot și verișor NICOLAE SABADAC. Dumnezeu să-l odihnească în pace! Familiile Bălteanu Ioan, Sabadac Maria și Slăvog Gheorghe, verișorii - Costel, Petrică, Ionuț, Iulian, Petronela, Cristi și Mihai anunță că slujba de înmormîntare va avea loc joi, 21.XI.1996, la Biserica Sf. Vasile, unde este depus defunctul, iar înmormîntarea va avea loc la cimitirul Sf. Vasile.

Condoleanțe

✝ Locatarii blocului D3, Alexandru cel Bun, nr. 40, scara B, transmit sincere condoleanțe doamnei Andrei Maria pentru decesul prematur al soțului ANDREI MIHAI. Dumnezeu să-l ierte.

✝ Familiile Iftimoaie și Pasnicu sînt alături de doamna educatoare Diuță Constanța la greaua pierdere suferită prin dispariția fulgerătoare a soțului VALERIU. Fie-i țărîna ușoară!

✝ Unchiul Telich Emil împreună cu familia regretă decesul fulgerător al nepotului VALERIU DIUȚĂ și este alături de familie la greaua pierdere prin care trece. Sincere condoleanțe.

✝ Niciodată cuvintele nu vor fi de ajuns să aline durerea din sufletul doamnei educatoare Diuță Constanța, Grădinița nr. 24, în clipele despărțirii de soțul iubit. Toate gîndurile copiilor și ale părinților se îndreaptă spre familia îndoliată. Dumnezeu să-l odihnească în pace!

✝ Asociația Oamenilor de Știință din România, filiala Iași, aflînd cu mare durere trecerea în neființă a domnului prof. GEORGE PASCU, distins cadru didactic, OM cu alese calități sufletești și personalitate proeminentă a muzicii țării noastre, transmite sincere condoleanțe și profundă compasiune familiei îndurerate. Odihnească-se în pace!

✝ Colectivul secției de confecții TOMIRIS S.A. este alături de colega lor Ciulin Monica la greaua suferință pricinuită de moartea soțului și transmite sincere condoleanțe.

✝ Familia Telich Traian înmărmurită de durere pentru dispariția celui care a fost printre noi DIUȚĂ VALERIU transmite regretele noastre, familiilor Diuță Vasile și Diuță Constanța.

✝ Colectivul clasei a IX-a C, Liceul de Informatică, transmite sincere condoleanțe doamnei directoare pentru pierderea tatălui.

✝ Colectivul Serviciului organizare transmite sincere condoleanțe domnului ing. Tvigun la marea pierdere pricinuită de decesul tatălui.

✝ Colectivul diviziei trafic - biroul organizare dezvoltare este alături de doamna directoare dr. Tvigun Rodica la greaua pierdere suferită. Profundă compasiune și sincere condoleanțe.

✝ Familia Marinov își exprimă întreaga compasiune și transmite sincere condoleanțe familiei ing. Laurențiu Tvigun în aceste momente grele pricinuite de decesul celui care a fost ing. EVGHENII TVIGUN.

✝ Viceprimarul municipiului Iași, ec. Vasile Dumitriu, regretă decesul prematur al colonelului VIOREL AMALCAI și transmite sincere condoleanțe familiei îndoliate. Dumnezeu să-l ierte!

✝ Conducerea și salariații din cadrul serviciilor publice ale Primăriei Municipiului Iași transmit sincere condoleanțe colegei lor, Marta Ionela Amalcai, la marea pierdere pricinuită de decesul prematur al tatălui. Dumnezeu să-l ierte!

✝ Colegii din UM 01175 Iași anunță cu adîncă durere încetarea fulgerătoare din viață a șefului de stat major, colonel AMALCAI VIOREL, transmițînd pe această cale sincere condoleanțe și întreaga compasiune familiei îndurerate. Corpul neînsuflețit va fi depus la capela din cimitirul Sf. Petru și Pavel, iar înmormîntarea va avea loc sîmbătă, 23 noiembrie, orele 12,00. Dumnezeu să-l odihnească în pace!

✝ Colegii din UM 01564 Iași transmit cele mai sincere condoleanțe și întreaga compasiune familiei îndoliate pentru pierderea celui care a fost colonelul AMALCAI VIOREL. Dumnezeu să-l odihnească în pace!

Comemorări

✝ Pios omagiu și sinceră aducere aminte dragilor noștri dispăruți ANETA CROITORU și GHEORGHE STRATULAT din Bohotin - Iași, la 11 si respectiv 1,7 ani de la dispariție. Dumnezeu să-i odihnească în pace. Familia.

Oferta săptămînii: tehnică de calcul - birotică

OPEN SYSTEMS

Calculatoare PGA
5x86/133, Pentium , AMD K5, 6x86

Microsoft Qualified Dealer
Novell Networking Partner
Canon Authorized Dealer
OKI Authorized Dealer

Sediul: Str. Stejar 3 tel/fax 032/17.47.59, 17.79.91 **Birotică**: Independenței 4 tel. 21.63.04 **Magazin**: lîngă Optinova, tel: 11.35.45

RADIX

Computere
Consumabile

HP DeskJet 690
LaserJet 5L, 6P

HEWLETT PACKARD
Authorized Reseller

Iași, B-dul Copou, nr. 3, etaj II; tel. 032/212453 tel./fax/ 032/210423

Universal RX
Master V.A.R. SALIENT
Calculatoare
SALIENT
486, 5x86, Pentium, 6x86, Pentium Pro
În 12 rate lunare.
3 ani Garanție Integrală !
Iași, Str. Grigore Ureche nr. 3
Tel. 032-212660, Fax 032-112058

ACE COMPUTERS
distribuitor autorizat
Calculator DTK
PENTIUM 120 - GREEN
Cache burst 256 K, INTEL VX 430, HDD 1,27 GB SEA GATE (3 Mb/sec), VGA 1 MB PCI, Monitor SVGA 14" color DTK, I.R, NI, 48 KHz frecv. orizontală, refresh 72 Hz
Iași, str. Grigore Ureche, bl. W. Mărăcineanu
tel./fax 032/213122, 213130

LIVIUS
Master V.A.R. SALIENT
Calculatoare SALIENT
Imprimante ace/jet/laser/color
Programe de contabilitate CIEL
Instalare. Instruire. Service
Iași, str. Fătu 1A
tel./fax 032/112221, 115922

AUTO - TECHNIC
CALCULATOARE:
5x86/133 MHz
6x86/120 MHz (PENTIUM 150+)
IMPRIMANTE. CONSUMABILE. COMPONENTE
PLATA ÎN RATE.
Magazin - Bd. Independentei B 1-5
Tel./Fax: **032/21 31 01**

SERCOM
PARTENER AUTORIZAT
HEWLETT PACKARD, DTK
PC 586/133 Mhz, Pentium 100-166Mhz
HP LaserJet 5L, 4V
HP DeskJet 690 C
Prețuri minime !
Iași, B-dul N. Iorga nr. 46,
tel./fax: 231001, 122589

Universal RX
CONSUMABILE
pentru orice tip de imprimante, copiatoare și faxuri
Iași, Bd. Ștefan cel Mare nr. 8
Galeriile Comerciale - Mezanin
Tel. 023 - 216205, 215978

UNITRADE SYSTEMS
VERBATIM
Diskete
CD-uri inscriptibile
CONDIȚII DEOSEBITE PENTRU DISTRIBUȚIE
Iași, Bd. Copou nr. 4,
tel. 216413, 213455; fax 216412

UNITRADE SYSTEMS
Calculatoare: COMPAQ, ZENITH, ARX
Imprimante: EPSON
Software: MICROSOFT Windows 95
CIEL contabilitate
REDUCERI PENTRU CONFIGURAȚII COMPLETE
Iași, Bd. Copou nr. 4, tel. 216413, 213455; fax 216412

EuroBIT
586 DX5 - 133 MHz PCI/ISA
8 M RAM, HDD 850 Mb, FDD 3,5", Mon. 14" color SVGA PCI 1M
access INTERNET gratuit
Program balanță contabilă
4.049.000 lei
Plata în rate.
Iași, str. A. Panu nr. 36, bl. 1B, tel./fax 032/214010, 211494

INTERELECTRIC
mita CC-35
1188 DM*
COPIATOR DE BIROU - *ecran mobil* -A4
4 copii / min, tot timpul gata de copiere, alimentare cu max. 50 de coli + manual, ușor de înlocuit tonerul
Str. ELENA DOAMNA, nr. 24
tel: 032/210030,210031; fax: 112366

AXON International
societate româno-franceză
programe de gestiune material financiară, contabilitate, imobilizări și salarizare
Iași - Moara de Foc 35, et. 5
Tel./Fax: 032-250239
axon@ mail.cccis.ro

INFONET CONSULTING
Calculatoare 486, 586, PENTIUM
Imprimante cu ace, DeskJet, Laser
Networking
Iași, str. Moara de Foc nr. 35, tel./fax 032/251898

QUARTZ MATRIX
DISTRIBUITOR AUTORIZAT
TOSHIBA
COPIATOARE SI TELEFAXURI
IASI SOS. PACURARI 8, bl. 558
TEL:157090 TEL/FAX:165558

QUARTZ MATRIX
DISTRIBUITOR AUTORIZAT
COMPAQ
PENTRU ROMANIA
IASI SOS. PACURARI 8, bl. 558
TEL:157090 TEL/FAX:165558

QUARTZ MATRIX
CENTRU AUTORIZAT
DE DISTRIBUTIE SI SERVICE
EPSON
IASI SOS. PACURARI 8, bl. 558
TEL:157090 TEL/FAX:165558

Beta Line
COMPUTERS - SERVICE - ACCESORIES
Vă oferă calculatoare
MODELE: **trophy** 586/133, **elite** PENTIUM 120, 133, 150, 166, 200, **magnum** PENTIUM 133, 150, 166 + MULTIMEDIA
Periferie: GENIUS, EPSON, HP
Iasi, B-dul Tudor Vladimirescu nr. 22, tel./fax: 032/271281
Comandă un COMRACE și lasă-l să lucreze pentru tine
COMRACE COMPUTERS
No. 1 în topul calității în ROMÂNIA
Microsoft OEM Partner
Western Digital OEM Partner
ADI OEM Partner

RTD RomUS
TRADING & DEVELOPMENT
Austin - Texas Company
Iași, Bd. Copou 3, Tel/Fax: +40-32-210.492
Calculatoare
5x86, *Pentium*, 6x86
3 ani garanție !

SC INVEST HOLDING SA

Bd. T. Vladimirescu nr. 32A, tel. 032/215495, fax 032/215496

SC INVEST HOLDING SA vă asigură pătrunderea autorizată și competentă într-un domeniu de activitate absolut nou în România: **PIATA DE CAPITAL**. Prin aceasta vi se pune la dispoziție o linie modernă, flexibilă, rapidă și ieftină pentru obținerea fondurilor necesare întreprinderii dvs.

SC INVEST HOLDING SA vă stă la dispoziție cu următorul pachet de servicii:

A. Servicii tip "broker"
- vînzarea și cumpărarea de valori mobiliare în contul clientului;
- transmiterea ordinelor clienților în scopul executării acestora prin alți intermediari autorizați;
- deținerea de fonduri și/sau valori mobiliare ale clienților în scopul executării ordinelor.

B. Administrarea portofoliilor clienților (Portofolio Management)
- administrarea conturilor aferente portofoliilor de valori mobiliare ale clienților.

C. Consultanța economico-financiară
- asistență și evaluarea economică a societăților comerciale în vederea stabilirii politicii de investiții;
- elaborarea documentației și stabilirea soluțiilor optime pentru majorarea capitalului social și/sau finanțarea acestora prin plasament privat și/sau ofertă publică;
- comercializarea titlurilor de participare ale fondurilor deschise de investiții.

SC INVEST HOLDING SA vă oferă servicii ireproșabile în domeniul pieței de capital, bazate pe:
- bună credință și confidențialitate;
- corectitudine;
- cunoașterea și înțelegerea partenerului;
- responsabilitate financiară;
- capacitate profesională;
- respectarea reglementărilor specifice pieței;
- informarea rapidă și corectă a clientului;
- comisioane convenabile și negociabile.

Așteptăm să ne contactați în timpul cel mai scurt.

Timpul înseamnă bani!

CENTRU INTERNAȚIONAL de LIMBI MODERNE - IAȘI

vă oferă:

Cursuri de:
- engleză generală;
- engleză pentru afaceri;
- engleză medicală;
- pregătire bacalureat și/sau admitere;
- pregătire examene TOEFL, Cambridge...,
- cursuri de limba italiană, germană, franceză și spaniolă pentru prescolari, ciclul primar, gimnazial, liceal;
- Grădiniță program normal -(începînd din 15.09), grupe de engleză, franceză, germană.

Înscrieri la sediul nostru din:
Str. Moara de Foc 35, Et.8
Tel.: 032-252870, Fax: 032-252902

VREMEA

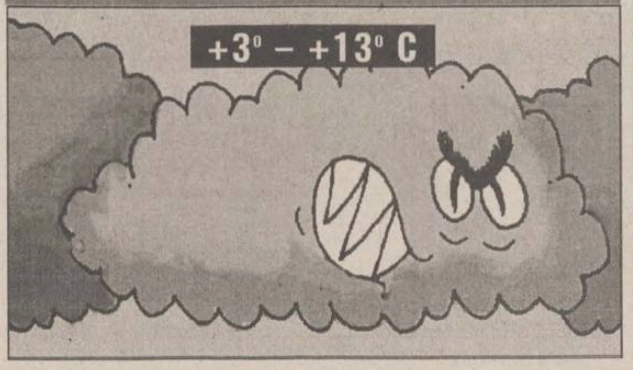

■ Vremea se menține, în general, caldă pentru această perioadă, cu cerul mai mult noros. Izolat, se vor semnala ploi locale. Vîntul va sufla slab la moderat, cu unele intensificări din sector sudic. Local, dimineața, se va semnala ceață. Temperatura aerului va înregistra valori minime cuprinse între 3° și 6° C, iar maxime între 8° și 13°C. **(Eugen Mihai Panianopol - Centrul de Prevedere a Vremii Bacău)**

FARMACII ȘI SPITALE DE GARDĂ

Farmacia nr. 2, Piața Unirii (tel. 116029).

Spitalul "Sf. Spiridon" (tel. 142730): Clinica a III-a Medicală; **Spitalul de Urgență** (tel. 140690); **Maternitatea "Cuza Vodă"** (tel. 143320).

TEATRUL NAȚIONAL

■ Teatrul Național "Vasile Alecsandri" deschide astăzi, la orele 19,00, stagiunea în sala mare a teatrului cu spectacolul muzical **"Nu sînt turnul Eiffel"** de **Ecaterina Oproiu**. Regia: Irina Popescu-Boieru. Scenografia: Rodica Arghir. Muzica: Ion Cristinoiu și Mihai Dumnbravă. Coregrafia: Brîndușa Mircea. Pregătirea muzicală: Evredica Filipovici. În distribuție: Catinca Tudose, Constantin Pușcașu, Doina Deleanu, Daniel Busuioc, Georgeta Burdujan, Irina Răduțu, Doru Aftanasiu, Ruxandra Bucescu și alții.

MUZEUL TEATRULUI "V. ALECSANDRI"

■ Muzeul Literaturii Române Iași în colaborare cu Palatul Copiilor și Elevilor organizează astăzi, la orele 17,00, la Muzeul Teatrului "Vasile Alecsandri" o "seară literară muzicală" - **"Mărturia unei generații"** - dedicată poetului **Nicolae Labiș**. Invitați: prof.dr. Al. Husar, foști colegi de școală ai lui Nicolae Labiș)poetul Vasile Filip, prof.dr. Călin Ignat, prof.dr. Harry Offenberg, dr. Emanuel Busuioc, ing. Constantin Suditu, prof. Marcel Tanasachi), publicistul Eugen Andone. Participă: cercul de pian al Palatului Copiilor și Elevilor, condus de prof. Iulia Dinu, cant-autoarea Petronela Baldovin. În program: vernisarea expoziției de documente "N. Labiș", recital de pian, recitări din versurile poetului Nicolae Labiș. Interpreți: Teodora Tmiș, Simona Ilie, Cristina Agache, Elena Barau, Elena Budeanu, Anabella Vieriu.

CURSURILE VALUTARE DE REFERINȚĂ ALE BNR PENTRU 21 NOIEMBRIE

Valute în cont	Curs lei	Variația față de valoarea precedentă (lei)
1 dolar SUA	**3509**	**+9**
1 marcă germană	**2335**	**+12**
1 leu moldovenesc	**762**	**+2**
1 franc francez	691	+4
1 liră sterlină	5876	+40
1 șiling austriac	332	+2
100 yeni japonezi	3149	+12
100 lire italiene	232	+1
1000 lire turcești	35	0
1 franc elvețian	2768	+18
1 ECU	4486	+25

CASELE DE SCHIMB VALUTAR

Casele de schimb valutar	Dolar SUA		Marcă germană	
	C	V	C	V
B.R.D. (tel. 211340)	4657	4890	3090	3245
Credit Bank (tel. 117591)	3525	3625	2405	2505
Casa de schimb Hygeco (tel. 112035)	4500	4700	3000	3100
Casa de schimb ACR (tel. 112345)	4700	4900	3000	3250
BANKCOOP (tel. 211236)	3600	3700	2500	2600
Banca "București" (tel. 212009)	4000	4100	2670	2735
TAROM (tel. 115309)	4100	4400	2700	2900
B.C.R. (tel. 230500)	3990	3540	2321	2354
B. Agricolă (tel.215965/316)	3675	3725	2439	2472
Banca Comercială "Ion Țiriac" (tel. 211740)	3500	3600	2500	2600
B.R.C.E. (tel. 211738)	3500	3550	2323	2356
Olimp (tel. 215524)	4500	4700	2600	2750
Banca Dacia Felix (tel. 145125)	3385	3460	2280	2350
Nasty Change (tel. 211800/29)	4000	4600	2600	3100

CALENDARUL CREȘTIN - ORTODOX

✝ **Intrarea Maicii Domnului în Biserică**
(Dezlegare la pește)

HOROSCOP

BERBEC
(21 mart. - 20 apr.):

Traversați un moment de mai mare stabilitate, ceea ce vă permite să aveți inițiative. Capacitatea de reacție este și ea în creștere, profitați de context.

TAUR
(21 apr. - 20 mai):

Sînt prea multe deosebiri de vederi între dvs. și partenerul pe care l-ați găsit. E de recomandat să mai tatonați înainte de a lua o hotărîre definitivă.

GEMENI
(21 mai - 21 iun.):

Vă puteți atrage simpatii noi, cu condiția să arătați mai multă deschidere. Simpla comunicabilitate nu convinge la prima vedere și nu ține loc de sinceritate.

RAC
(22 iun. - 22 iul.):

În eventualitatea unei revanșe, arătați-vă interesul pentru o viitoare colaborare. Ați putea trece cu ușurință peste diferendele care v-au despărțit de adversar.

LEU
(23 iul. - 22 aug.):

Emoțiile au fost depășite, puteți să vă desfășurați pe toată gama personalității. Avantajele materiale vor apare ceva mai tîrziu, construiți-vă platforma.

FECIOARĂ
(23 aug. - 22 sept.):

Nu sînt indicii că situația financiară s-ar putea deteriora peste noapte. Ca să preveniți orice incident, evitați angajamentele pe termen mai lung.

BALANȚĂ
(23 sept. - 22 oct.):

Nu vi se cere să renunțați la o chestiune vitală, ci la un fleac oarecare. Nu vă cramponați în mod inutil, cînd perspectivele sînt atît de promițătoare.

SCORPION
(23 oct. - 21 nov.):

Un incident neplăcut ar putea să vă strice momentele de mulțumire profesională. Ar putea să apară amenințări voalate, dar care ar putea căpăta consistență.

SĂGETĂTOR
(22 nov. - 21 dec.):

Cu un mod de lucru ceva mai disciplinat îți putea obține tot ce v-ați propus. Există indicii că sînteți preferat(ă) într-o competiție extrem de dură.

CAPRICORN
(22 dec. - 19 ian.):

Nu vă consumați energia în creștere pe chestiuni de amănunt care vă ocupă tot timpul. Chiar dacă nu vedeți șanse reale, optați pentru pariul cel mai greu.

VĂRSĂTOR
(20 ian. - 18 febr.):

Sentimentul de izolare vine din neputința dvs. de a da dimensiunile reale unui contact de afaceri. Consolați-vă la gîndul că a murit și capra vecinului.

PEȘTI
(19 febr. - 20 mart.):

Orientați-vă la fața locului, socoteala de acasă nu se potrivește cu aceea din tîrg. Veți lua hotărîrile care se impun văzînd și făcînd, nu vă pierdeți în pronosticuri.

LEGENDA:

- *vă paște ghinionul;*
- *prudența e mama înțelepciunii;*
- *n-aveți nimic de pierdut;*
- *șansa vă surîde*

INTEGRAMA ZILEI

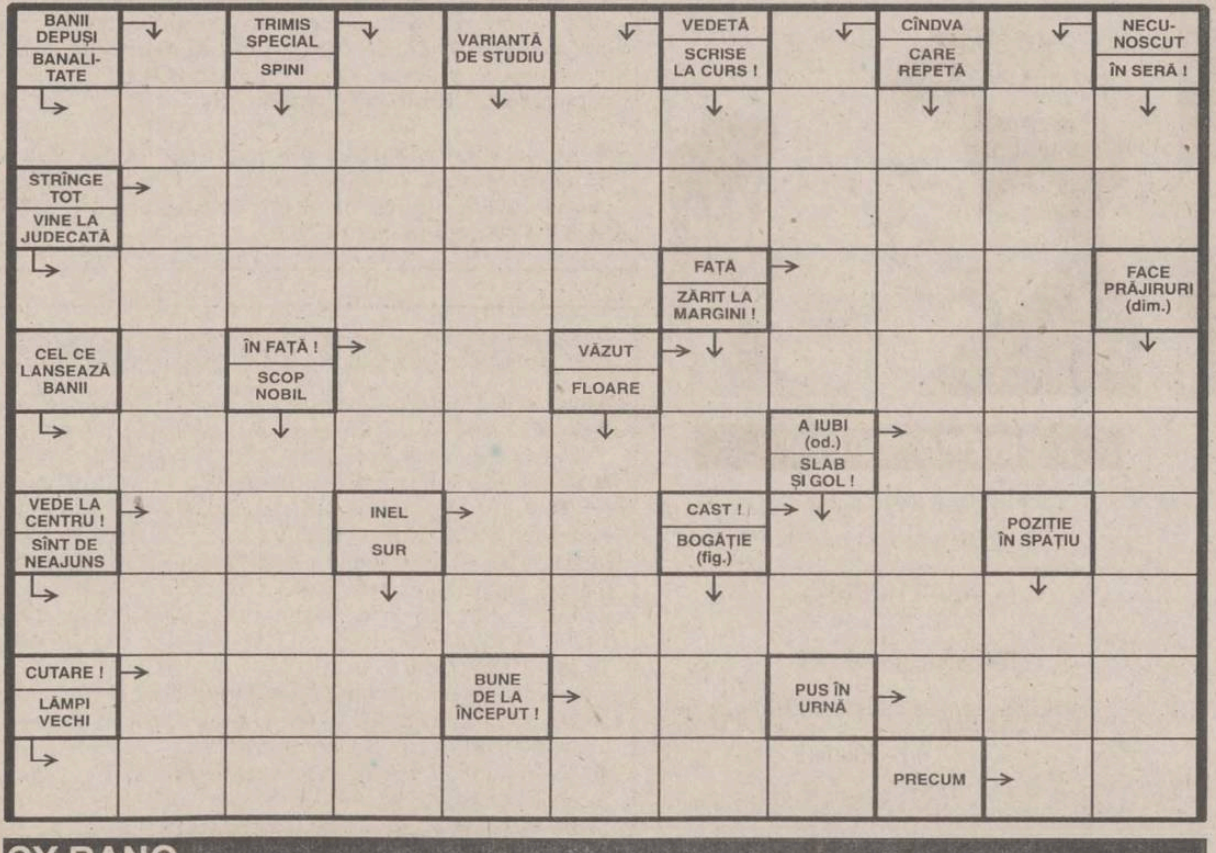

CY-RANO

CALENDARUL CATOLIC

Prezentarea în Templu a Sfintei fecioare Maria

☎ TELEFOANE UTILE: FARMACII

1. **FARMACIA SF. LAZĂR -**
zilnic : 8.00 - 20.00
sîmbăta : 8.00 - 14.00
duminica : 8.00 - 14.00
☎ **230.153**

2. **NOREX PHARM**
Str. Grigore Ureche nr. 1
(Centrul Civic, lîngă Tribunal)
zilnic: 8.00 - 20.00
sîmbăta: 9.00 - 18.30
duminica: 9.00 - 13.00
☎ **216.382**

3. **FARMACIA GHIȚUN -**
Cuza Vodă 27
zilnic : 7.00 - 20.30
sîmbăta : 8.00 - 15.00
☎ **147.077**

4. **GHIȚUN FARM -**
Primăverii 11
zilnic : 7.00 - 20.00
sîmbăta : 8.00 - 13.00
☎ **231.876**

5. **SEMIS -**
Străpungere Silvestru nr.7
zilnic : 8.00 - 20.00
duminica: 9.00 - 17.00
☎ **210.542**

6. **REMEDIA -**
Str. Gării 30
zilnic : 7.30 - 20.00
sîmbăta : 8.00 - 14.00
duminica : 8.00 - 14.00
☎ **146.325**

7. **FARMACIA 4**
Bd. Ștefan cel Mare nr. 3
zilnic : 7.30 - 19.30
sîmbăta : 8.30 - 13.30
☎ **142.020**

8. **BEST FLORA**
Str. Vasile Lupu 108
zilnic: 8.00 - 20.00
duminica: 8.00 - 14.00
☎ **271.962**

9. **FARMACON**
Str. Gavril Muzicescu
(lîngă Palatul Telefoanelor)
zilnic: 8.00 - 21.00
sîmbăta: 8.00 - 16.00
duminica: 8.00 - 14.00
☎ **213.050**

10. **LIMA FARM**
Bulevard Tudor Vladimirescu 306
zilnic: 7.30 - 19.00
sîmbăta: 8.00 - 13.00
duminica: 10.00 - 12.00
☎ **114.453**

11. **FARMACIA NR. 1 Iași**
B-dul Dacia nr. 32
zilnic: 8.00 - 16.00
sîmbăta: închis
☎ **153.498**

12. **FARMACIA NR. 2 Iași**
Piața Unirii nr. 3
zilnic: 7.00 - 20.00 - 7.00
sîmbăta: program permanent
duminica: program permanent
Farmacie cu gardă
☎ **116.029**

13. **FARMACIA NR. 7 Iași**
Socola nr. 9, bloc E.1
zilnic: 7.00 - 20.00
sîmbăta: 8.00 - 14.00
☎ **132.293**

14. **FARMACIA NR. 9 Iași**
Sălciilor, bloc 828 Nicolina II
zilnic: 7.00 - 20.00
sîmbăta: 8.00 - 14.00
☎ **122.782**

15. **FARMACIA NR. 11 Iași**
Vasile Lupu 160, bloc G.3
zilnic: 10.00 - 18.00
sîmbăta: închis
☎ **175.457**

16. **FARMACIA NR. 15 Iași**
B-dul Independenței nr.23
zilnic: 7.00 - 20.00
sîmbăta: închis
☎ **116.408**

17. **FARMACIA NR. 50 Iași**
Vasile Lupu 8, bloc D.3
zilnic: 7.00 - 20.00
sîmbăta: 8.00 - 14.00
☎ **172.867**

18. **FARMACIA NR. 86 Iași**
Str. Măgurii nr. 4, Nicolina II
zilnic: 7.00 - 20.00
sîmbăta: 8.00 - 14.00
☎ **122.459**

19. **UNITATEA TEHNICO-MEDICALĂ Iași**
Sălciilor, bloc 828, Nicolina II
zilnic: 8.00 - 16.00
sîmbăta: închis
☎ **124.646**

20. **ALSOC - FARMAVITA**
Sf. Andrei nr. 4
(lîngă Biserica Sf. Andrei)
zilnic: 9.00-19.00
sîmbăta: 9.00-14.00
duminica: 9.00-14.00
☎ **112043**

SERVICII UTILE

CONDUCĂTOR AUTO PROFESIONIST
☎ **- 032/159186**

DACTILOGRAFĂ
☎ **- 032/118423**

Monumente funerare
☎ **- 174174**

FOTOGRAF
☎ **- 032/156023**

CONTABILITATE
firme mari, mijlocii, mici, orice profil de activitate
☎ **- 032/132181**

ÎNCHIDERI BALCOANE
☎ **- 032/117512**

DEPANATOR
mașini de cusut, mașini de scris
☎ **- 032/124693,**

CONTABIL
firme mici și mijlocii
☎ **- 032/146293**

RAȘCHETAT PARCHET
☎ **- 032/126923**

DIBLURI, montaje
☎ **- 032/270844; 175575**

INSTRUCTOR FITNESS
☎ **- 032/213486**

HIDROIZOLAȚII TERASE, SUBSOLURI, GARAJE
☎ **- 032/174340**

INSPECTOR ASIGURĂRI
☎ **- 032/271895**

COSMETICIANĂ
coafură, pedichiură, cosmetică
☎ **- 032/215822,**

REPARAȚII ELECTRICE
auto, deranjamente
☎ **- 032/155694**

SOBAR
☎ **- 032/215783**

ZUGRAV
☎ **- 032/128831**

REPARAȚII FRIGIDERE
☎ **- 032/251006; 220859**

TÎMPLAR
capitonări, furniruri
032/147694

TRICOTERĂ
☎ **- 032/129888**

REPARAȚII
mașini de spălat rufe, vase, mașini de uscat, rebobinări motoare
☎ **- 032/173204**

MEDIC VETERINAR
☎ **- 032/176647**

ASISTENTĂ MEDICALĂ
☎ **- 032/231976**

INSTALAȚII SANITARE
☎ **- 032/160164**

SPECIALIST
antene satelit Germania
032/213023

OPERATOR VIDEO
032/158194

REPARAȚII ARAGAZE
☎ **- 032/132141**

FRIGOTEHNIST
032/127420

NOTAR
Sora Bârzu
032/138750 (orele 9-17)

TÎMPLĂRIE
☎ **- 032/158588**

☎ TELEFOANE UTILE

☎ SALVARE: 961
☎ POMPIERI: 981
Pașcani: 981, 761774
☎ POLITIE:
Inspectoratul Județean Centrala 140720; Dispecerat 146666; Municipiu Centrala 140020 Dispecerat 146840/955 Ofițer de serviciu 146850; Serviciul Circulație - 140070.
☎ SERVICII MEDICALE MOBILE CORPO-SAN (asistență medicală non-stop de urgență la domiciliu): 113130
☎ PROTECȚIA MUNCII.: 116139
☎ ASOCIAȚIA ROMÂNĂ ANTI-SIDA, HOTLINE SIDA: 210024
☎ AGENȚIA C.F.R.: 147673
☎ INFORMAȚII GARĂ: 146333
☎ AUTOGARĂ: 146587
☎ TAXICOM, dispecerat: 953, 146593
☎ GO-TAXI, dispecerat: 222060
☎ TAXI ROMARIS, dispecerat: 215555, 222222
☎ TAXI LYON TRANZ, dispecerat: 214214
☎ AGENȚIA TAROM: 115239
☎ INFORMAȚII AEROPORT: 174058;271590
☎ STAȚII PECO: Baș Ceauș - 176865; Aurel Vlaicu - 175872; Bucium - 132891; Crișan - 112182; Păcurari - 164142; Sărărie - 147480.
☎ A.C.R. - informații utile: 112345, 130177.
☎ DISPECERATE: R.A. Gaz-Metan - 928; 141737; R.A. Apă-Canal - 214271 (centrala - 215410); Renel - 147070, deranjamente - 929; Termoficare - 141956; R.A. Locuința - 112434; Telefoane - Deranjamente - 921;
☎ GARDA FINANCIARĂ: 114065, 12427.
☎ ADMINISTRAȚIA FINANCIARĂ: 143030
☎ TRIBUNAL: 146300
☎ PROCURATURĂ: 212566
☎ CAMERA DE COMERȚ: 117757
☎ CENTRUL MILITAR JUDEȚEAN: 146370
☎ STATUL MAJOR JUDEȚEAN DE APĂRARE CIVILĂ: 214470
☎ HOTELURI: Moldova - 142225; Traian - 143330; Unirea - 142110; Continental - 114320; Sport - 232800; Orizont - 112700
☎ POLICLINICA CU PLATĂ: triaj informații - 117244
☎ OFICIUL JUDEȚEAN PENTRU PROTECȚIA CONSUMATORILOR: 145392.
☎ AGENȚIA DE PROTECȚIA MEDIULUI: 214357
☎ LABORATOR ANALIZE "PRO FAMILIA": 230431
☎ FUNDAȚIA PENTRU PROTECȚIA ANIMALELOR "SALVANIM" - anunțuri pierderi/găsiri animale: 212184
☎ Vama Nicolina - 142817
☎ Punct vamal Of. Poștal 13 - 113093
☎ Direcția Regională Vamală Iași - 127779; 130154

TELEVIZIUNEA NAȚIONALĂ

7,00 TVM. Telematinal
8,30 La prima oră. Actualități; Puncte cardinale; Desene animate; Revista presei; Maxima zilei
9,20 Film serial: Santa Barbara (SUA/r). Ep. 536
10,05 Limbi străine: Germană; Italiană
11,05 Film serial (r). Andrea Celeste (Argentina). Ep. 79
11,55 Film serial (r). Studioul de Film al TVR prezintă: Ochii care nu se văd...(ep. 5)
12,50 Desene animate. Întoarcerea lui Maidanian (Anglia, 1994)
13,15 1001 audiții. Bijuterii muzicale. Interpretează violoncelistul Alexandru Moroșanu și pianista Tatiana Moroșanu. Își dă concursul Anne Marie Vretos
14,00 Actualități
14,10 TVR Iași. Est Meridian
15,00 TVR Cluj-Napoca. Jurnal; Rubrică în limba maghiară: Știri, corespondente; Thalia-panoramic teatral transilvan; Videoportret - profesorul Pop Géza
15,40 Tradiții. "Focul și apa" - un film care a obținut recent "Grand Prix" în Franța, la Festivalul de etno-cineaști "Reporters de la Memorie"
16,00 Actualități
16,10 Cuvinte potrivite. Limba prozei eminesciene; Firmele bucureștene și "privatizarea" limbii române (II); Limbă și limbaj plastic; Poșta emisiunii
16,35 Magazin social: Orașul văzut de... jos
17,25 Desene animate. Grendizer (Japonia)
17,55 Interpreți ai cîntecului popular - Viorica Flintașu
18,15 Tragerile Super Loto 5/40 și Multiplă Expres
18,25 Milenium. O relație explozivă: subdezvoltare - incertitudine socială (I)
19,10 Film serial pentru tineret "Tînărul Indiana Jones" (SUA, 1990). Ep. 29
20,00 Actualități. Buletin meteo. Telesport
20,45 Publicitate
20,50 Film serial: Labirintul dragostei (Franța-Germania, 1995). Ep. 11
21,45 153.014 km. Emisiune realizată de Direcția Poliției Rutiere din Inspectoratul General al Poliției
22,00 Studioul economic. Soluții pentru supraviețuirea coloșilor
22,30 Actualități
22,45 Memorialul durerii. Emisiune retrospectivă
0,05 Film serial - Conacul din Ulloa (Los Pazos de Ulloa - Spania, 1985). Ep. 2

7,00 La prima oră; Știri ROMPRES; Buletin meteo; Gimnastica de dimineață; Informații utile; Desene animate (I); Autografe muzicale; Trei minute pentru sport; Cronica șoselei; Unde mergem?; Simezele orașului; Avocatul casei; Dedicații muzicale; Ce spun astrele?; Calendar; Desene animate (II)
8,30 TVR Cluj-Napoca. Rubrică în limba germană: reportaje de la Deutsche Welle; Anotimpuri muzicale: Studioul muzicii contemporane - compozitoarea Dora Cojocaru; Solstițiul cuvintelor
9,20 Muzica pentru toți
10,05 Documentar - satelit. Cei patru locotenenți francezi din Indochina. Prima parte (CFI)
10,40 Întîlnirea de la miezul nopții (r)
11,35 Desene animate
12,05 Curcubeu. O brutărie tradițională în Franța; O specie rară de ponei; Porumbelul de vînătoare; Copilul și puiul de focă; Floarea de cireș - simbol japonez
13,05 Film serial (r). Frumoasa și bestia. Ep. 21
14,00 Actualități
14,10 Reportaj '96. Sărăcia poleită; Din nou tînăr și ferice; Născuți în zodia... ghinionului
14,45 Limbi străine (r): Germană; Italiană
15,45 Desene animate: Babar (Canada, 1993)
16,10 Film serial: Alejandra (Venezuela, 1991). Ep. 84
17,00 Ceaiul de la ora 5. Transmisiune directă de la Timișoara. Invitat celebrul "cuplu de taină": Elena Cîrstea - Ștefan Popa Popa's. Veți urmări un eveniment inedit: cel mai rapid caricaturist din lume și cea mai "guralivă" interpretă de muzică ușoară din România lansează împreună o carte! Prezent la Timișoara CEAIUL DE LA ORA 5 va fi unul dintre cele mai fierbinți!
19,00 Emisiune în limba germană. Instantanee; Cooperare economică româno-germană; Cîntec și voie bună cu "Enztäler Musikanten"; Germania în imagini: Elbsandsteingebirge (I)
20,00 Cultura în lume (r)
20,30 Enigma. Suspans, inteligență, perspicacitate reunite într-o atractivă emisiune-concurs
21,00 TVM. Mesager
21,30 Căsuța cu povești
21,35 Liga Campionilor la Fotbal. Rezumatele meciurilor din etapa a cincea: Ajax Amsterdam - Auxerre, Glasgow Rangers - Grasshopper Zürich, Fenerbahce Istanbul - Rapid Viena, Manchester United - Juventus Torino, Rosenborg - IFK Göteborg, FC Porto - AC Milan
22,40 Cinematograful de artă: Golful Biscaya (Spania). Premieră pe țară, înregistrare TVE. Film subvenționat de Ministerul Culturii din Spania și Departamentul de Cultură al Guvernului Basc. Cu: Omero Antonutti, Silvia Munt, Patxi Bisquert, Anaia Lasa. Regia Javier Rebollo
0,10 Jazz Alive Show. Concert de club Cristian Soleanu.

PRO TV

7,00 Ora 7, bună dimineața!
9,00 Film serial: Tînăr și neliniștit (r, ep. 153)
9,45 Sport la minut - știri sportive
10,00 Film serial: Paradise Beach (r, ep. 244)
10,30 Film serial: MASH (r., ep. 202)

Chandler Jeff

11,00 Film artistic: La zece secunde de Iad (psihologic, Marea Britanie, 1959). Regia Robert Aldrich; cu: Jeff Chandler, Jack Palance, Martine Carol. Imediat după sfîrșitul celui de-al doilea război mondial, mare parte din Berlin este în ruine. Și cu toate că raidurile aeriene au încetat, deasupra orașului planează încă o amenințare - bombele neexplodate, pe care o echipă de oameni cu nervi tari trebuie să le dezamorseze. Ei fac un tîrg: timp de trei luni, fiecare din cei șase membri ai grupului va contribui cu jumătate din salariu la un fond comun, care se va împărți între supraviețuitori, dacă va exista vreunul.
12,55 Știrile Pro Tv
13,00 Film serial: Robocop (r., ep. 2)
13,45 Film serial: Beverly Hills (r., ep. 44)
14,30 Gillette. Lumea sportului
15,00 Film serial: Verdict - crimă!, ep. 14
16,00 Film serial: Tînăr și neliniștit (ep. 155)
16,45 Film serial: Maria Jose (ep. 49)
17,30 Film serial: Grace, ep. 22
18,00 Știrile Pro Tv
18,05 Sport la minut - știri sportive
18,15 Film serial: Enigmele Agathei Christie, ep. 2
19,00 Film serial: Ultimul hotar, ep. 7
19,30 Știrile Pro Tv
20,00 Film serial: Melrose Place. Cu: Josie Bissett, Thomas Calabro, Heather Locklear.
21,50 Tragerea Super Loto 5/40 și Simplă Expres
21,55 Știrile Pro Tv
22,05 Film serial: Familia Bundy, ep. 40
22,30 Film serial: MASH, ep. 203
23,00 Film serial: Walker, polițist texan; ep. 25. Cu: Chuck Norris
0,00 Știrile Pro Tv
0,20 Sport la minut - știri sportive
0,40 Film serial: Melrose Place (r)
2,15 Știrile Pro Tv (r)
2,35 Film artistic: La zece secunde de Iad (r)
4,10 Film serial: Verdict - crimă! (r., ep. 15)
5,00 Film serial: Grace (r., ep. 22)
5,25 Film serial: Maria Jose (r., ep. 49)

Chuck Norris

TELE 'M

7,00 Desene animate
7,30 Matinal de joi
8,00 Telemedicina (r)
9,00 "Atac sălbatic" (f.a./r)
10,25 "Knigh Rider 2000" (f.a./r)
12,50 Worldnet, în direct de la Washington
17,00 BSN în direct pentru dumneavoastră
18,00 Știri Tele 'M
18,30 Actualitatea ieșeană
19,30 "Main Street Jazz" (III)
20,00 Desene animate
20,30 "Marea Britanie, azi" (do)
21,00 Știri Tele' M
21,30 "Moartea Diavolului" (f.a.-acțiune). Cu: Ellen Sandweiss. Regia Sam Raimi
23,00 Știri Tele' M
23,30 "Imagini în oglindă"
0,40 Știri Tele'M
1,10 Worldnet, în direct de la Washington

ANTENA 1

7,00 Telematinal
10,00 Știrile dimineții
10,15 Din lumea afacerilor
10,30 Quantum Teleshopping
11,00 Lumină călăuzitoare (ep. 339)
12,00 O iubire de neuitat (ep. 48)
13,00 Lumină călăuzitoare (ep. 340)
14,00 Știrile amiezii
14,10 Furia Parisului (r)
16,00 Medalion Dire Straits
16,30 Quantum Teleshopping
17,00 Știrile după-amiezii
17,10 O iubire de neuitat (ep. 49)
18,30 Thalia
18,30 Model Academy
19,00 Desene animate - Dog City
19,30 Vise și oglinzi (ep. 39)
20,30 Observator
21,30 Romero (dramă, premieră, SUA, 1989). Cu: Raul Julia, Richard Jordan, Ana Alicia, Tony Plana, Harold Gould. Regia John Dulgan
23,20 O problemă de inimă (film de dragoste, SUA, 1982). Cu: Susan Walden, Alex Sheale. Regia Rick Bennewitz
1,00 Quantum Teleshopping
1,30 Observator (r)
2,30 Alarmă roșie (acțiune, I). Cu: Bernard-Pierre Donnadieu. Regia Gilles Katz
4,00 Dance Club
5,45 Vise și oglinzi (ep. 39)
6,30 Quantum Teleshopping

Raul Julia

TV EUROPA NOVA

10,00 Desene animate (r)
10,30 Schimbătorul de viteze (r)
11,30 "Misiune imposibilă" (s/r)
12,20 Vitralii (r)
12,35 "Miami Vice" (s/r)
13,25 Stadion (r)
16,00 Dosare secrete ale comunismului românesc
17,00 Desene animate
17,30 Film documentar: "Asaltul MB"
18,00 Reporter Europa Nova. Medicamentele - lux sau necesitate? Respectarea jurămîntului lui Hipocrate devine tot mai dificilă din cauza lipsei de fonduri din spitale și a prețului prohibitiv al medicamentelor din import. Cînd vom putea vorbi despre normalitate în domeniul sanitar?; Noii parlamentari de Iași - între promisiuni și succes electoral. Febra alegerilor generale, iar cetățenii și-au desemnat noii reprezentanți în Parlamentul României. Între promisiuni, succesul campaniei electorale și noile responsabilități, ei vor răspunde în fața electoratului ieșean.
18,40 Mașina de dans (I)
18,55 Publicitate
19,00 Infonova
19,35 "Specialiștii" (s)
20,30 Mașina de dans (II)
20,45 "Dragă John" (s., ep. 2). Toată lumea este prezentă la prima serată a clubului "One to One", cu excepția lui Ralph. Încuiat în propriul apartament, acesta se crede victima blestemului lui Tutankhamon, transmis în familia sa din generație în generație.
21,15 Telefon Top abc
21,50 Infonova
22,00 Aici Europa Nova. Profesioniștii cărții. Participă reprezentanți ai editurilor Institutul European, RAO, Ars Longa.
23,00 Lumea filmului. Premiere pe ecranele ieșene; "Cinematografia română se reabilitează?"

TVR INTERNAȚIONAL

21,30 Telejurnal. Revista presei
22,00 Punctul pe "I". O temă la zi
22,15 Discover România
22,30 Selecțiuni din emisiunea de divertisment "Ceaiul de la ora 5"
23,00 Vino și vezi! Inițiative românești
23,15 Antologia umorului românesc
23,30 Romanța iubirii
23,50 Ferestre spre România. Atelier Teatru Tv. Interviu cu regizorul Eugen Todoran; Fundația culturală "Onisifor și Octavian Ghibu"; Fuga în abstract. De vorbă cu pictorii Adriana și Cristian Bădescu
0,20 Athenaeum: Serată muzicală la Muzeul Cotroceni
0,50 24 de ore

TVR IAȘI

Pr. I, orele 14,10 - 15,00 - Est Meridian Magazin: ■ Fotograme (evenimente din actualitatea regională) ■ Punctul pe "i": "Spitale bolnave" ■ Portret pe portativ ■ Crochiu în absență: Ana Maslea ■ Videoclipul emisiunii.

CONY - SATv

18,00 Deschiderea ediției ■ 18,05 Caleidoscop CONY-SATv (calendarul zilei, știri, reportaje, reportajul zilei, anunțuri, publicitate) ■ 19,00 "Alături de noi..." - emisiune în direct (telefonul telespectatorului: 230576). Redactor Cristina Constantin ■ **20,00 Film artistic: "Necazuri la Clear River"**, regia Karen Arthur. Cu: Thomas Wilson Brown, Gloria Garlin■ 21,40 Închiderea programului ■

TELECABLE

10,00 Film: Hiroshima ■ 11,45 100 de ani de cinematografie (ep. 9 și 10) - film documentar ■ 13,00 Film: Frăția trandafirului ■ 16,00 Pauza muzicală ■ 17,00 Film: Războiul lui Murphy ■ 18,30 Urmărirea ■ 20,30 Agenda Telecable ■ 21,00 Film: Cădere liberă ■ 22,35 Film: Cealaltă femeie ■ 0,00 Gîndul serii ■ 0,05 Film: Schimb de părinți ■ 1,40 Nocturnă muzicală

RADIO NORD - EST

5,30 - 10,00 Micul dejun. Emisiune matinală de informații și muzică: știri din actualitatea locală, informații utilitare, horoscop, sfatul medicului, informații economice, relatări, interviuri în direct, concursuri (6,00-6,30 Buletinul de știri și programul Actualitatea preluate de la BBC). ■ **10,00 - 14,00 Fir direct.** Timp de patru ore în contact direct cu viața orașului: informații din actualitatea locală, relatări, interviuri, concursuri și muzică. Realizator: Iulia Mihalache ■ **14,00 - 14,30 BBC.** Buletinul de știri și Actualitatea ■ **14,30 - 18,00 Turnul de control.** Realizator Gabriela Gugeanu. Informații sportive (14,45), știri, interviuri, concursuri, muzică; 16,30 Puls Nord Est - cel mai important grupaj informativ al zilei. Realizator Ovidiu Simonca ■ **18,00-19,00 BBC;** Buletinul de știri și Actualitatea ■ **19,00 - 21,00 Buzduganul de seară.** Emisiune de divertisment: muzică și concursuri. Realizatori: Daniel Buzdugan, Gabi Jugaru și Octavian Tudorache ■ **21,00 - 21,30 BBC:** Buletinul de știri și Actualitatea ■ **21,30 - 22,00 Puls Nord Est** - ediție de seară (știri, reportaje, interviuri, relatări din actualitatea locală și națională) ■ **22,00 - 24,00 Muzică de catifea.** O atmosferă diafană și romantică pentru suflete sensibile. Realizator Sandi Leonties ■ 0,00 - 3,00 Rob Mc Lean Show - VOA Europe ■ 3,00 - 4,15 Albumul nopții ■ 4,15 - 5,00 June Brown Show - VOA Europe ■ 5,00 - 5,30 Ritmuri de înviorare.

Radio CONTACT

5,00-8,00 Bună dimineața! (meteo, sport, horoscop, concursuri, aniversări, revista presei, recomandări TV, actualitatea prin informații, reportaje din țară și corespondențe BBC) ■ 8,00 - 14,00 Azi în Iași (informații locale, concursuri, muzică) ■ 14,00 - 19,00 Contact FM ■ 19,00 - 22,00 Seara la Iași (Program de divertisment: informații diverse, concursuri, muzică) ■ **21,00-22,00 "Conversația de joi seară"** (invitați în studioul Radio Contact, dezbateri, probleme stringente, răspunsuri la întrebările noastre) Atunci cînd coborîrea din maimuță nu mai continuă și-n jungla rațiunii, ieșenii în "Contact direct cu cei care-i conduc. ■ 22,00 - 0,00 Contact cu muzica fierbinte (emisiune cu și despre ritmuri tropicale) ■ 0,00 - 1,00 "Contact jazz". Realizator Corneliu Stroe

■ Atunci cînd coborîrea din maimuță nu mai continuă și-n jungla rațiunii, ieșenii în "Contact" dirct cu cei care-i conduc în "CONVERSAȚIA DE JOI SEARA" începînd cu ora 20,00.

RADIO IAȘI

6,00 - 8,30 Diminețile noastre - Știri, 6,00; Radiojurnal, 7,00 ■ 7,30 - 8,00 Post-scriptum, Revista presei; Avanpremiera radio; Muzică ■ 8,00 - 8,05 Buletin de știri ■ 8,05 - 8,30 Informații utilitare ■ 8,30 - 9,00 Columna (r) ■ 9,00 - 9,05 Buletin de știri ■ 9,05 - 13,00 Radiosfera: Știri: 10,00; 11,00; 9,30 și 11,30 Agenda electorală;10,00 - 11,00: Radio circuit multiplex; Concert de muzică populară românească ■ 13,00 Radiojurnal ■ 13,15 - 16,00 Întîlniri... pe unde medii: Expo melodii - reluare ■ 14,00 și 15,00 Buletin de știri ■ 16,00 Radiojurnal ■ 16,15 - 17,00 Cotidian sonor 17,00 - 17,30 Corespondența radio - muzică populară ■ 17,30 - 18,00 Jurnalul artelor ■ 18,00 - 18,05Buletin de știri ■ 18,05 - 19,00 Tribuna electorală ■ 19,00 - 19,15 Radiojurnal ■ 19,15 - 19,20 Muzica ■ 19,20 - 20,50 Teatru la microfon ■ 20,50 - 21,00 Agenda electorală ■ 21,00 - 21,30 Evenimentele zilei. Sport. Meteo ■ 21,30 - 22,00 Univers muzical II

Programul cinematografelor în această săptămînă

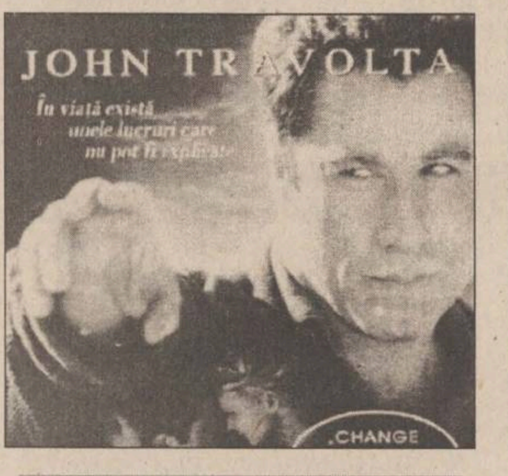
JOHN TRAVOLTA
În viață există... unele lucruri care nu pot fi explicate
CHANGE

CINEMA "VICTORIA"

Telefon. 112502

"Phenomenon"

Premieră
Producție SUA, 1996
Comedie romantică cu ***John Travolta***
ora 9,00 - **1500 lei**
orele: 11,30; 14,00; 16,30; 19,00
3000 lei

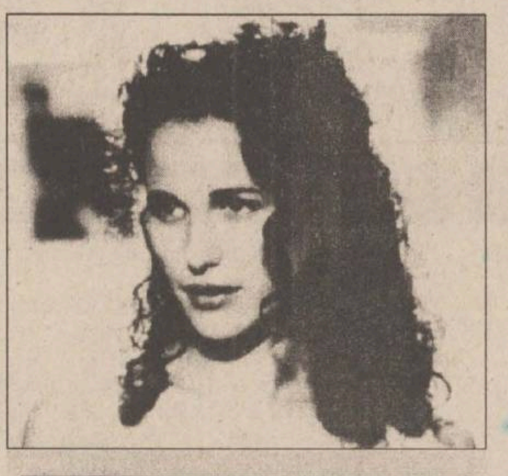

CINEMA "REPUBLICA"

Telefon: 114327

"Un bărbat multiplicat"

Premieră
Producție SUA, 1996
Comedie SF cu Michael Keaton, Andie Mac Dowell, Harris Yulin
ora 9,00 - **1500 lei**
orele: 11,00; 13,00; 15,00; 17,00; 19,00
3000 lei

CINEMA "COPOU"

Telefon: 145738

"Dragonul de aur"

Producție SUA, 1996
Film de aventuri cu demonstrații de arte marțiale cu Jean-Claude Van Damme
ora 9,00 - **1000 lei**
orele 11,00; 13,00; 15,00; 17,00; 19,00 - **2000 lei**

Retrospectiva Lucian Pintilie

19-21.XI: "Prea tîrziu"
Coproducție România, Franța, 1996
După "Subomul" de Răsvan Popescu
ora 19,00 - **2000 lei**

CINEMA "DACIA"

Telefon: 164740

"Inimi furate"

Producție SUA, 1996
Comedie polițistă cu Sandra Bullock
ora 9.00 - **800 lei;**
orele: 11,00; 13,00; 15,00; 17,00; 19,00 -
1500 lei

BIBLIOTECA
CENTRALĂ UNIVERSITARĂ

LOCAL - pag. 2A

Generalul Mihai Calinic acoperă ciudățeniile unui subordonat

NAȚIONAL - pag. 6A

Mircea Snegur îl atacă dur pe Andrei Sangheli

MONITORUL are o nouă structură

Pentru o mai ușoară și mai logică lectură a ziarului nostru, au fost operate cîteva modificări în structura internă:

■ *Secțiunea A*
Evenimentlocal - pag. 1A, 2A, 3A, 4A
Eveniment regional - pag. 5A
Eveniment național - pag. 6A
Eveniment internațional - pag. 7A
Pagina editorială - pag. 8A

■ *Secțiunea B*
Monitorul Sport - pag. 1B, 2B
Pagina de opinii - pag. 3B
Magazin - pag. 4B

■ *Secțiunea C*
Monitorul financiar - pag. 1C
Mica publicitate - 2C, 3C, 4C, 5C, 6C
Utilitare - pag 7C
Carnetul zilei - pag. 8C

VINERI
22 noiembrie
1996
Anul VI,
Nr. 277 (1642)
20 PAGINI
700 LEI

pentru Republica
Moldova - 50 bani

Monitorul

Ziarul care stă de vorbă cu oamenii!

SECȚIUNEA
A
ȘTIRI,
OPINII,
COMENTARII

Director general: Daniel CONDURACHE
Redactor șef: DAN RADU

Înainte de a anunța Poliția, Salvarea sau Pompierii, sunați la MONITORUL!
271.271

Ancheta MONITORUL: Jupînii regimului Iliescu își feresc averile de ochii lumii (2)

Șefii Poliției din Pașcani și-au făcut vile cu numai nouă milioane de lei

Fenomenul Pașcani și secretul "Rățoi" de a construi palate și vile din salarii de bugetari reprezintă cea mai mare preocupare a pășcănenilor. Modul în care într-un colț ferit al Pașcaniului a răsărit într-un timp record un cartier de vile luxoase, precum ciupercile după ploaie, ridică întrebări asupra provenienței sumelor aflate în joc. Miliardele de lei care au "alimentat" cartierul, cu greu pot face un om cinstit să creadă că sînt justificabile doar din salariile acordate de Guvernul Văcăroiu. Fericiții pășcăneni care dețin imobile aflate în faza de construcție în "cartierul Dallas", după cum este denumită acum zona Aerodrom, sînt procurori, polițiști, directori ai societăților de stat aflate în prag de faliment, o multitudine de consilieri locali PDSR, actuali ori foști funcționari ai Primăriei Pașcani. Astăzi, al doilea episod al anchetei privitoare la cartierul rezidențial al acestui oraș.

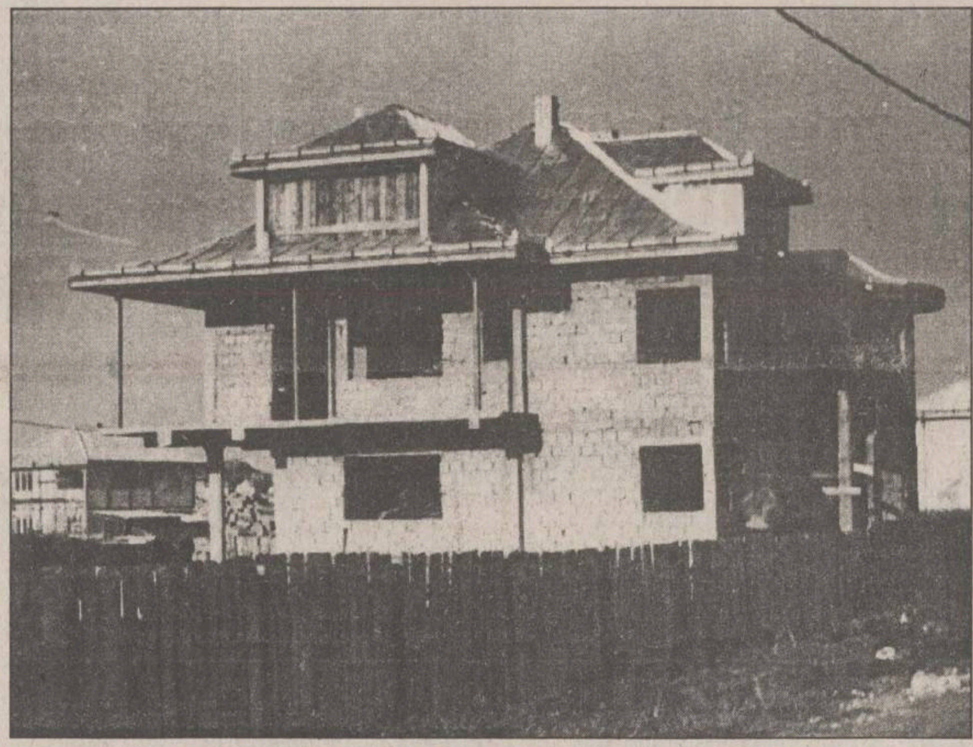

Noua casă a șefului Poliției din Pașcani, colonelul Ioan Macriș, ridicată de proprietar cu aproximativ nouă milioane de lei

Rezumatul episodului de ieri

În anul 1992 Primăria Pașcani a hotărît să scoată la licitație pentru concesiune circa 9 ha teren sub forma a circa 289 de loturi de construcție de cîte 300 m.p. După o primă rundă în care s-au licitat circa 50 loturi, Primăria Pașcani a început să reconstituie în compensare proprietăți a foștilor țărani din satul Sodomeni, care apoi au fost vîndute. Pe loturile din cartierul Aerodrom se află în construcție peste 50 de vile luxoase, aparținînd notabilităților din Pașcani. Arhitecți ieșeni au evaluat lucrările făcute în cartierul Aerodrom - supranumit *"Dallas"* - la miliarde de lei la valoarea actuală a monedei naționale. De remarcat că la un control efectuat de inspectori ai Consiliului Județean Iași la Primăria Pașcani, "vip"-urile de grad zero nu figurează în registrele cu autorizații de construcții, cum ar fi colonelul ***Ioan Macriș*** ori maiorul ***Constantin Huzum***, precum și multe alte persoane.

În paralel cu acestea, MONITORUL a relatat modul în care primarul *Neculai Rățoi* își construiește un palat în satul Sodomeni - o suburbie a Pașcaniului. Sumele înghițite de Palatul Rățoi, evaluat de deputatul ***Vasile Lupu*** la jumătate de miliard de lei, cu greu ar putea fi justificate doar din salariul unui primar. Totodată, MONITORUL a surprins cum se face aprovizionarea cu materiale de construcții la Palatul Rățoi: prin folosirea mașinilor Primăriei Pașcani, deoarece furgoneta ARO IȘ-10-PMP, aparținînd municipalității, tocmai descărca materiale pentru vila primarului Rățoi.

Minunile colonelului Macriș

Cele peste 30 ha teren din cartierul AERODROM ocupate cu vile luxoase construite de "notabilitățile" Pașcaniului au atras și polițiștii locali. Așa cum menționa ieri MONITORUL, în cartierul AERODROM dețin vile colonelul ***Ioan Macriș***, comandantul Poliției Pașcani, precum și maiorul ***Constantin Huzum***, adjunctul șefului Poliției Pașcani. În ceea ce-l privește pe maiorul Huzum, acesta își construiește o vilă împreună cu un fost subofițer - ***Vasile Panțîru***, cunoscut în Pașcani ca fiind "mînă dreptă" a actualului adjunct al comandatului Poliției Pașcani în perioada în care a fost activ.

În urmă cu o săptămînă, **MONITORUL** a solicitat Inspectoratului Județean de Poliție Iași un răspuns privitor la proveniența banilor din care ofițerii din Poliție Pașcani își construiesc mini-palatele din cartierul Aerodrom. Generalul ***Theodor Zaharia*** s-a arătat interesat de cele relatate, dispunînd efectuarea imediată a unei anchete la Pașcani. Însă rezultatul a fost stupefiant: conform declarațiilor și justificărilor date de comandantul Ioan Macriș și adjunctul său Constantin Huzum, cei doi au cheltuit pentru ridicarea vilelor sume cuprinse între 8 și 9 milioane lei.

Bonuri justificative ridicole

Potrivit dosarului întocmit de IJP Iași, maiorul Constantin Huzum a demarat lucrările de construcție a vilei în baza autorizației de construcție 45/31 martie 1993. Însă este curios faptul că certificatul de urbanism eliberat adjunctului camandantului Poliției Pașcani de către Primărie, deși este datat 31martie 1993, a fost eliberat pe 2 aprilie 1993. Precizăm că procedura de eliberare a autorizațiilor de construcție, conform legislației în vigoare, impune eliberarea prealabilă a unui acord de principiu - certificatul de urbanism, fapt ce nu a fost respectat în cazul maiorului Huzum. **(Nicolae MANOLIU)**

continuare în pagina 3A

Directorul Anghel a fost găsit vinovat

■ Raportul Curții de Conturi înșiruie toate ilegalitățile directorului Societății Comerciale "Bucium" SA ■ soția sa, pe care a numit-o în funcție de director de combinat, va reveni la postul de laborant

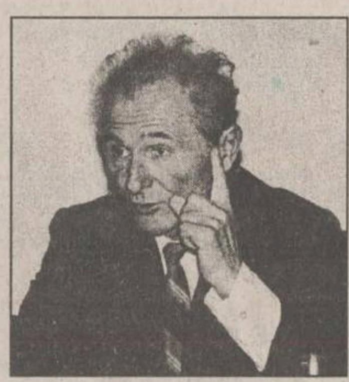

Miercuri, 20 noiembrie, a fost definitivat Raportul Curții de Conturi cu referire la activitatea managerială a directorului SCA "Bucium" SA, ***Gheorghe Anghel*** **(foto)**.

Din acest raport reiese clar că Gh. Anghel a deținut ilegal funcția de director și mandatar al SCA "Bucium" SA. Precizăm că tot miercuri, directorul Anghel a semnat că a luat la cunoștință despre raport, însă ***"cu obiecțiuni, care vor fi prezentate în termen de trei zile de la apariția raportului"***, după cum a notat acesta. Reamintim că, luni, 11 octombrie, în urma protestelor a 54 de salariați, directorul Anghel și-a înaintat demisia. Protestatarii contestă activitatea managerială a directorului Anghel, susținînd că din cauza incompetenței acestuia societatea are datorii de peste 10 miliarde lei, în condițiile în care fermele merg în beneficiu. Așa cum am mai spus, raportul Curții de Conturi etichetează drept "ilegală" funcția de director cu care Gheorghe Anghel a fost împuternicit prin Contractul de muncă nr. 1350 din 10 aprilie 1995. Salariații SCA "Bucium" SA sustin că această "împuternicire" a avut loc în urma "umflării" de către director a procentelor din capitalul social aferente acționarilor de teren agricol. Capitalul social al unității a fost împărțit de către reprezentanții AGA și directorul Anghel astfel: acționarii de teren agricol dețineau 35%, FPS - 44%, iar FPP - 21% din capitalul social. Din raportul Curții de Conturi însă reiese că repartiția capitalului social este cu totul alta: acționarii dețin 11,3%, FPS - 62,1% iar FPP - 26,6%. Motivul acestei diferențe dintre procentajul dat de Anghel și cel al Curții de Conturi îl vom explica mai jos.

Conform legislației în vigoare o societate care are un capital majoritar de stat (atunci cînd FPS deține peste 50% din acțiuni), managerul societății respective urmează a fi desemnat de către FPS, în urma susținerii unui concurs. În cazul în care FPS deține sub 50% din acțiuni, atunci nu se mai pune problema existenței unui manager desemnat de FPS, ci doar a unui mandant desemnat de AGA al societății. **(Dragoș STÎNGU)**

Continuare în pagina 3A

Biserica ortodoxă, luîndu-se la hartă cu medicina

Un preot a împiedicat un transplant de rinichi de la un cadavru

Prima tentativă românească de transplant prin prelevare de rinichi de la un pacient mort clinic a fost ratată pentru că preotul Spitalului de Urgență "Floreasca", unde fusese adus cadavrul, s-a opus grefei.

Conf. dr. ***Ion Sinescu***, medic primar la secția urologie din cadrul Spitalului Fundeni, a declarat, ieri, agenției Mediafax că preotul ***Alexandru Bunda*** a sfătuit-o pe mama tînărului de la care urma să fie prelevat rinichiul să nu accepte operația, pentru că fiul ei nu va mai ajunge în Rai. De cu totul altă părere a fost preotul Spitalului Fundeni, unde urma să aibă loc transplantul, el considerînd acest gen de operație ***"o întrajutorare a aproapelui aflat pe patul de suferință"***.

Mii de persoane mor anual în România, a apreciat conferențiarul Sinescu, pentru că înlocuirea unui organ bolnav, (ficat, inimă, plămîn sau pancreas) nu se poate face din cauza ***"lipsei de educație medico-sanitară a semenilor noștri"***. Prelevarea un organ de la un muribund nu este un abuz, ci mai degrabă un act umanitar, a adăugat dr. Sinescu.

Singurul transplant care se poate face prin prelevare de organe de la voluntari (persoane în viață) este cel de rinichi, deoarece un om sănătos poate trăi și cu un singur rinichi.

Totuși, donatorul voluntar rămîne, după pierderea rinichiului, mai sensibil la infecții sau diverse traumatisme.

"Românii trebuie să înțeleagă că așa cum donează sînge pot dona un organ, mai ales că prelevarea se face numai de la persoane moarte cerebral, care nu mai pot fi salvate", a mai spus șeful secției urologie.

NOUTĂȚILE ZILEI

Formarea Guvernului a rămas în aer

Partidele învingătoare poartă încă negocieri

Surprizele principale ale negocierile purtate ieri de PNȚCD și USD pentru constituirea noului guvern al României au fost lipsa delegației PNL și prezența celei a PNLCD. Deși în cursul dimineții au fost numai doi parteneri de discuție, PNȚCD și USD, nu au fost înlăturate semnele de întrebare privind modul în care vor fi atribuite ministerele. Țărăniștii au încercat să diminueze pretențiile USD din cauză că, potrivit sondajelor, sprijinul USD în al doilea tur de scrutin nu ar fi fost conform promisiunilor, iar de cealaltă parte s-a cerut imperativ respectarea Acordului semnat de Emil Constantinescu și Petre Roman. **(Monica TOMA) (Amănunte în pagina 6A)**

Comisia Campionatului Național a hotărît

Dumitru Sechelariu a fost suspendat șase luni din lumea fotbalului

Comisia Campionatului Național (CCN), întrunită în ședința de ieri, a hotărît ca primarul Bacăului, Dumitru Sechelariu, să fie suspendat din viața fotbalistică șase luni și să plătească o amendă de 5 milioane de lei. La partida AS Bacău - FC Argeș el a fost trecut pe foaia de arbitraj ca delegat al echipei gazdă. În urma incidentelor și a declarațiilor incendiare ale primarului de Bacău, Sechelariu a fost chemat în fața CCN, care a decis suspendarea din viața fotbalistică pe o perioadă de șase luni și plata unei amenzi de 5 milioane de lei.

Într-o carte a fostului ambasador francez

"Iliescu este un manipulator de excepție"

Ion Iliescu este "un manipulator de excepție", iar Petre Roman - "un tip inteligent, foarte dotat, rapid pînă la punctul în care se poate angaja superficial în unele chestiuni", afirmă Jean-Marie Le Breton, fost ambasador al Franței la București între 1987 și 1990.

Acesta a publicat recent, la Paris, cartea sa intitulată "Sfîrșitul lui Ceaușescu - Istoria unei revoluții", în care descrie evenimentele din decembrie '89 și pe primii doi conducători post-revoluționari ai României. Potrivit recenziei de carte publicate, miercuri, de cotidianul francez "Le Figaro", noul regim post-Ceaușescu nu s-ar fi putut instala atît de ușor la putere, în 1989, decît grație unor aranjamente ale "grupului Iliescu" cu defuncta Securitate și cu șefii fostului aparat al Partidului Comunist. Această negociere, afirmă Jean-Marie Le Breton, "era indispensabilă, dacă se dorea, într-adevăr, evitarea unei aventuri politice".

Bătălia pentru Basarabia

Valeriu Matei îl sprijină pe Mircea Snegur

Liderul Partidului Forțelor Democratice din Republica Moldova, Valeriu Matei, a declarat ieri că sprijină candidatura lui Mircea Snegur în turul al doilea de scrutin. După primul tur, Mircea Snegur l-a devansat pe Petru Lucinschi cu 11%, obținînd 38% din voturi. Valeriu Matei primise 9% din sufragiile alegătorilor. **(I. LUPAN)**

LATIN
IAȘI, Cuza Vodă 56
tel./fax 032/115151, 142030
MOBILIER MULTIFUNCȚIONAL
birouri
magazine
săli publice
locuințe
Caimi
BREVETTI
DAL 1949 IDEE FULMINANTI

Frămîntările din PDSR Iași au ajuns la Centru

Solcanu este sprijinit de șefii de la București

Delegația Permanentă a PDSR îl sustine pe ***Ion Solcanu*** în conflictul cu grupul care îl contestă din filiala Iași a partidului. Purtătorul de cuvînt al PDSR, ***Dumitru Pâslaru***, a declarat, ieri, după ședința Delegației Permanente, că "s-a luat act" de situația de la Iași, însă decizia finală trebuie luată atît într-o ședință a organizației județene a partidului, cît și în cadrul conducerii PDSR. Pâslaru a precizat, chiar, că Delegația Permanentă poate respinge demiterea lui Solcanu de către organizația Iași și poate decide menținerea acestuia în funcția de președinte al organizației. Purtătorul de cuvînt al PDSR a caracterizat conflictul ca ***"așa-zisa lovitură de palat de la Iași"***. El sustine că Solcanu a renunțat la funcția de președinte PDSR Iași din motive de boală și că nu i se pot reproșa rezultatele obținute de PDSR în județ. Deputatul PDSR ***Dumitru Mugurel Vintilă*** a declarat, miercuri, agenției Mediafax că Solcanu își va pierde funcția de președinte al PDSR Iași și că va fi înlocuit cu fostul prefect ***Dan Gîlea***, considerat liderul "de facto" al filialei.

Citiți zilnic
Monitorul
pe Internet
http://www.nordest.ro/
Nord Est Communications S.A.
tel. 032 - 271333, fax 032- 270415
E-mail: necomm @ necomm.ro

MONITORUL DE IAȘI

O întrebare la ordinea zilei

Cine va fi viitorul prefect?

Conducerea Prefeturii Iași va fi preluată de către PNT-CD, după cum afirmă surse autorizate din cadrul acestui partid. Pentru postul de prefect, cel mai sigur candidat conform acelorași surse, este consilierul județean Ion Chiorescu, angajat al SC "Unirea" SA Iași. Conform altor informații primite de la conducerea filialei locale a PNT-CD, există varianta ca pentru acest post să fie propus consilierul județean Florin Vitan. Este însă mult mai sigur ca acesta să fie numit subprefect. Există un protocol între partidele care formează CDR Iași prin care postul de subprefect să fie dat unui membru PNL. În caz că se respectă protocolul, numele vehiculate în mediile politice referitoare la postul de subprefect sînt cele ale consilierul județean Titus Ceia sau a consilierul județean Mihai Păstrăguș. Ultima persoană nu este însă agreată de membrii PNT-CD. Proaspătul deputat Traian Rînja, persoana pomenită cel mai des ca fiind un posibil prefect a primit sarcină din partea conducerii PNT-CD să nu renunțe la locul din Camera Deputaților.
(M. GIUBERNEA)

Începînd de duminică

Oborul de vite va fi mutat lîngă Tîrgul de mașini și cherestea

Serviciul de Administrare a Piețelor din cadrul Primăriei Iași a hotărît ca Oborul de vite care funcționează în str. Cicoarei să fie mutat lîngă Tîrgul de mașini și cherestea, deci în apropierea Hipodromului, pe șoseaua Iași - Ciurea.

"Amplasarea Oborului de vite în exteriorul orașului este mult mai indicată decît pe vechiul amplasament. În primul rînd se va evita poluarea pîrîului Nicolina, unde cei care soseau cu vite la Tîrg obișnuiau să le spele. Poluarea zonei cu deșeuri biologice, cît și afectarea peisajului ne-au determinat să mutăm acest amplasament.

În al doilea rînd, se va realiza o grupare a celor trei tîrguri: de mașini, de cherestea și de animale. Astfel vor fi mai bine supravegheate activitățile care se desfășoară aici, iar igienizarea acestor suprafețe de teren va fi mult mai ușor de asigurat", ne-a declarat viceprimarul Vasile Dumitriu, adăugînd că în vechea variantă se intra în contradicție cu Legea nr. 137/'95, cu privire la conservarea mediului înconjurător. **(Constantin NICOLAU)**

Acțiuni umanitare

Bunici pentru copiii orfani

Începînd de săptămîna viitoare, orfanii de la Casa de copii Copou vor avea parte de bunici. Acțiunea "Un copil, un bunic" a fost inițiată de Fundația "Prietenii Iașului-Emil Alexandrescu", care va intermedia întîlnirile dintre micuți și bătrînii Căminului de pensionari din Copou. Din punct de vedere afectiv, și bătrînii care locuiesc în cămin sînt un fel de orfani. Aducerea unei fetițe de la Centrul de Minori, în mijlocul lor, anul trecut, a stîrnit o explozie de bucurie. De aceea, conducerile celor două instituții de ocrotire, Casa de copii și Căminul de pensionari, s-au gîndit că întîlnirile dintre cele două generații, nu poate fi decît benefică pentru ambele părți. În felul acesta orfanii devin nepoți iar bătrînii devin bunici. Amintim că de anul acesta, orfanii au și "părinți" belgieni prin corespondență, părinți ce le trimit daruri și se interesează periodic de ei. Astfel, micuții încep să știe ce este aceea o familie, chiar dacă ea este împrăștiată și dincolo de frontiere.
(D.P.)

În curînd

În Spitalul de Neurochirurgie nu va mai mirosi a mort

Spitalul de Neurochirurgie va fi, în curînd, singurul spital ieșean dotat cu dulap frigorific modern, pentru depozitarea cadavrelor. Această inițiativă a conducerii spitalului a fost motivată de faptul că, în zilele de sîmbătă și duminică, atunci cînd Institutul de Medicină Legală nu lucrează, morga spitalului este supraaglomerată. "Morții sînt puși pe niște mese sau pe tărgi, în morga spitalului, pentru că dulap frigorific nu avem. La sfîrșitul săptămînii, situația devine insuportabilă. Si asta mai ales în timpul verii", este de părere ec. Ioan Murgoci, directorul economic al Spitalului de Neurochirurgie. Acesta a calculat că spitalul are nevoie de patru dulapuri frigorifice, cu cîte trei compartimente. Primul dulap va fi confecționat "de probă", după cum ne-a declarat ec. Ioan Murgoci, și în regim de gratuitate. Pentru cumpărarea celorlalte trei, însă, spitalul va trebui să obțină bani de la Direcția Sanitară. "Noi am fi vrut ca dulapurile să fie făcute din aluminiu, dar ar fi fost prea scumpe și știm că nu sînt bani. Așa, făcute din tablă, poate că Direcția Sanitară ne va da banii de care avem nevoie", a adăugat directorul economic al Spitalului de Neurochirurgie, care este de părere că inițiativa unității pe care o conduce va fi, în curînd, preluată și de celelalte spitale ieșene.
(C.P.)

Pe urmele celebrului general Viorel Cheptine?

Generalul de brigadă, Mihai Caliniuc, acoperă ciudățeniile colonelului Spălățelu

■ *el a sancționat un subofițer care nu l-a lăsat pe colonelul respectiv să scoată pe poarta unității lucruri care nu-i aparțin*

Asa cum am mai precizat, ***colonelul de grăniceri Ionel Spălățelu*** este acuzat de cadre militare din cadrul brigăzii că ar fi sustras în repetate rînduri carne de porc de la gospodăria agricolă zootehnică (GAZ) a unității. De asemeni, el este acuzat și de alte abuzuri dintre care amintim folosirea buteliilor unității drept combustibil pentru autoturismul său, sustragerea de echipament militar și de alte bunuri din folosința unității. Precizăm că înainte de evenimentele din decembrie '89, colonelul Spălățelu a mai fost anchetat de procurorii militari, fiind acuzat de delapidare, abuz în serviciu contra intereselor obștești, fals intelectual și uz de fals și crearea de plusuri în gestiune. Referindu-se la acest aspect, colonelul Spălățelu susține că ***"totul a fost o înscenare".*** Cert este că, în urma definitivării anchetei de către procurorii militari, Spălățelu a fost nevoit să plătească o amendă cu caracter administrativ, fapta săvîrșită de el fiind calificată drept o infracțiune cu gravitate redusă. Actualmente, colonelul Spălățelu este anchetat de Parchetul de pe lîngă Tribunalul Militar Teritorial București. Șeful ierarhic al colonelului Spălățelu, ***generalul Mihai Caliniuc,*** comandantul Brigăzii de Grăniceri Iași, a încercat să-l apere pe colonelul Spălățelu, susținînd că ***"este convins de probitatea morală a colonelului".*** În plus, cadre militare din aceeași unitate aduc mai multe acuze la adresa celui incriminat. Un plutonier, care din motive lesne de înțeles a preferat să nu-i fie publicat numele, ne-a relatat o întîmplare șocantă. *"În acest an, prin luna aprilie, în timp ce la poarta unității se afla de serviciu plt. maj. Gheorghe Mihăilă s-a petrecut un eveniment deosebit. La poartă, s-a prezentat o mașină condusă de sergentul angajat V. Iliescu, care conținea un frigider. Cu puțin timp înainte, la Brigada de Grăniceri s-au primit cîteva zeci de frigidere care urmau să fie trimise la pichetele de pe frontieră. Cînd plutonierul a solicitat actele, șoferul a spus că frigiderul, (care era de același tip cu cele primite de unitate), trebuie reparat și nu are nici un act. Apoi, nefiind lăsat să iasă cu frigiderul s-a întors în unitate. Între timp, la poartă, au telefonat pe rînd diferiți subordonați ai colonelului, care i-au cerut plt. Mihăilă să dea drumul mașinii pentru că frigiderul îi aparține lui Spălățelu. Mai tîrziu, la poartă a venit însuși colonelul, care i-a ordonat santinelei să deschidă pentru ca mașina să plece. Mihăilă însă a scos pistolul, și la somația acestuia șoferul a fost nevoit să oprească. După un timp, Spălățelu a adus din oraș un act din care rezulta că este proprietarul frigiderului, însă seria de pe act diferea de cea a frigiderului cu pricina. Totuși, în cele din urmă, plutonierul de la poartă i s-a făcut lehamite și l-a lăsat pe șofer să plece cu tot cu frigider. Oricum, între timp s-a adunat acolo cadre ale unității care se uitau ca la urs, pe de o parte la plt. Mihăilă cu pistolul în mînă, iar pe de alta, la Spălățelu, care îl ruga pe acesta să dea drumul mașinii. Generalul Caliniuc nu a găsit ceva mai bun de făcut decît să-l sancționeze pe plutonierul Mihăilă. Toți colegii mei din unitate știu că după întîmplarea aceasta, generalul l-a chemat la el pe plutonier și l-a pus să întocmească un raport în legătură cu folosirea neregulamentară a armamentului din dotare. În urma prezentării acelui raport, Mihăilă s-a ales cu o mustrare scrisă"*, ne-a relatat respectivul cadrul militar.

Generalul Mihai Caliniuc , comandantul Brigăzii de Grăniceri din Iași

Deși a fost solicitat de reporterii noștri pentru amănunte, plt. major Mihai Mihăilă a refuzat orice comentariu.

Precizăm că deși reporterii "Monitorului" au încercat în cursul zilei de ieri să ia legătura atît cu gen. Caliniuc cît și cu col. Spălățelu, aceștia au refuzat ferm orice discuție. **(Dragoș STÎNGU)**

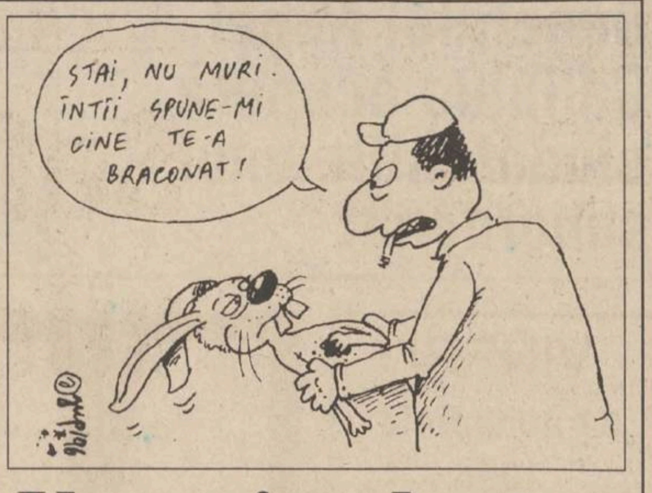

STAI, NU MURI. ÎNTÎI SPUNE-MI CINE TE-A BRACONAT!

Un maior de grăniceri a fost prins la braconaj

■ *el a fost exclus din Asociația Vînătorilor și Pescarilor*

Maiorul Dănuț Silian, ofițer la Centrul Militar din Iași, membru al ***Asociației Județene a Vînătorilor și Pescarilor Sportivi (AJVPS), Iași,*** a fost exclus pe 10 noiembrie din această organizație, pentru practicarea de braconaj.

În noaptea de 7 spre 8 noiembrie a.c., acesta a fost surprins de paznicii de vînătoare braconînd iepuri pe fondul de vînătoare Valea Lupului, care este în administrația acestei asociații.

Deși AJVPS a decis ca sezonul de vînătoare la iepuri să înceapă pe 24 noiembrie, ***Dănuț Silian*** a încălcat această hotărîre. La lumina farurilor mașinii sale, acesta a braconat iepuri folosind o armă de tir (gloanțe de calibrul 5,6) cu care nu este permisă vînătoarea. De asemenea, paznicii au găsit în portbagajul mașinii doi iepuri vînați. Arma de tir nu a aparținut lui Dănuț Silian. ***"Acesta ne-a precizat că arma a fost împrumutată de la maiorul Ioan Arhire, un alt membru al asociației noastre",*** ne-a spus ***Nae Mîndru,*** președintele AJVPS Iași.

Consiliul asociației a hotărît ca maiorul Silian să fie exclus din rîndul vînătorilor și pescarilor sportivi. ***"Acesta și-a recunoscut vina, ne-a plătit prejudiciul în valoare de 200.000 lei, iar Biroul permanent a cerut excluderea sa din asociație",*** ne-a precizat Nae Mîndru. Față de Ioan Arhire, care i-a împrumutat arma de tir lui Dănuț Silian, nu s-a luat măsura excluderii. Nae Mîndru a spus că maiorul Arhire nu a participat la vînătoare, deci nu este implicat. ***"Cei care pot decide situația lui Ioan Arhire sînt Poliția și Parchetul militar. Nu știu dacă Dănuț Silian are permis pentru arma de tir, dar cert este că nu este permisă vînătoarea cu astfel de arme",*** ne-a declarat Nae Mîndru.
(A. M.)

De ziua națională a României

Dubeț vrea să sisteze furnizarea apei calde

RA "Termoficare" pare decisă să oprească apa caldă la asociațiile de locatari care sînt datoare regiei pe o perioadă de timp mai mare de 5 luni. Situația financiară dificilă îl face pe directorul RAT, ***Arcadie Dubeț*** **(foto)**, să treacă la măsuri extreme. Astfel, în cazul în care el își va pune în aplicare amenințările, va fi prima dată după decembrie 1989 cînd unii ieșeni nu vor avea apă caldă pe timp de iarnă. Măsura, odată concretizată, va avea efecte sociale extrem de grave, chiar dacă directorul RAT o justifică prin faptul că: ***"Avem asociații care în acest an nu și-au plătit nici o factură".*** În prezent, la sediul regiei au loc negocieri cu asociațiile debitoare, negocieri la care "Termoficarea" pornește de pe poziții de forță. Datornicilor li se va pune în vedere să plătească pînă pe 1 decembrie cel puțin facturile de pe primul semestru al anului. In cazul în care asociațiile de locatari nu se vor conforma ultimatimului, riscă sancțiunea extrem de gravă în acest anotimp de a le fi întreruptă distribuția de apă caldă.
(Ovidiu BUNEA)

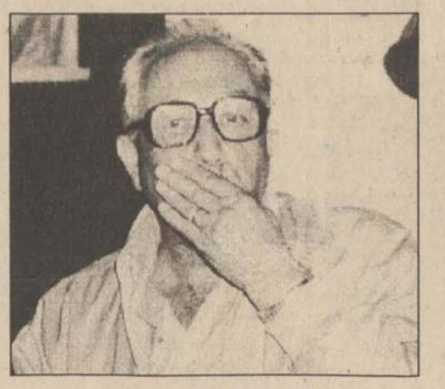

Arcadie Dubeț

O tînără care a născut un copil "din flori" a fost izgonită de acasă

■ *ea nu are nici adăpost, nici serviciu* ■ *familia nu vrea să mai audă de ea* ■

După ce a dormit trei nopți în stradă, împreună cu copilul său în vîrstă de un an și jumătate, o tînără de 20 de ani s-a internat în spital, unde a stat o zi cu sufletul la gură, cît timp băiețelul său s-a aflat în ghearele morții. Din fericire, eforturile medicilor n-au fost zadarnice și viața copilului a fost salvată. Cei doi - mamă și fiu - și-au prelungit cît au putut șederea în unitatea spitalicească. Dar, pînă la urmă, au fost nevoiți să se externeze. De aici, ei nu mai știu încotro s-o ia. Fiindcă a dat naștere unui copil "din flori", ***Mirela Maftei*** (20 de ani) a fost repudiată cu hotărîre de către familia sa. Iubitul a părăsit-o, de asemenea, și s-a însurat cu alta, mai pricepută în arta amorului. ***"Știam că pot face întrerupere de sarcină - de altfel toți cunoscuții m-au sfătuit în acest sens - dar n-am vrut. Mi-am dorit foarte mult un copil (pe Andrei îl iubesc mai mult decît orice pe lume) și am crezut că mă voi descurca. Nu mi-am imaginat că familia mea va fi atît de intransigentă. Dar ei nu vor să mă ierte. Am fost crescută de bunicii mei, deci legăturile cu părinții au fost mai slabe. Dacă nu m-au iubit cît eram mică, acum, cînd am făcut un pas greșit, mă resping cu atît mai mult"***, spune, cu tristețe, Mirela Maftei. Părinții săi locuiesc într-un apartament cu trei camere și mai au în întreținere doi copii, de 22 ani, respectiv 15 ani. Cît timp a fost gravidă, fata a fost adăpostită, din milă, la Spitalul "Socola". După ce a născut, ea s-a dus la bunicii săi, unde a stat mai bine de un an. Aceștia însă nu au mai putut suporta în preajma lor plînsetele unui copil mic și au invitat-o pe tînăra mamă afară din casă. Cît a fost vară, Mirela a stat pe la prieteni sau prin spitale. Acum însă situația sa a devenit de-a dreptul de neîndurat. ***"Pe copil l-am înscris la o creșă cu program săptămînal - măcar el să nu moară de foame - și eu sînt gata să mă apuc de lucru. Am calificare de cofetar-patiser și cred că mi-aș găsi serviciu în domeniu. Dacă aș găsi o gazdă ieftină, toate problemele mele s-ar rezolva",*** susține Mirela Maftei. Deocamdată, ea se întreține din alocația fiului său, de 12.000 lei, din care cumpără mîncare și poartă haine de împrumut. Spectrul iernii care sosește o îngrozește. N-a crezut niciodată că poate ajunge într-o situație atît de disperată și e surprinsă de faptul că statul nu oferă nici o soluție tinerilor aflați în situații asemănătoare. **(G.PARFENIE)**

Doi ieșeni au ales pe 17 noiembrie închisoarea

■ *unul dintre ei a încercat o fraudă electorală, iar celălalt a provocat scandal în incinta secției de votare*

In județul Iași, după terminarea alegerilor generale pentru parlament și președinție, două persoane sînt în atenția organelor de anchetă, urmînd să le fie întocmite dosare penale, conform celor declarate de judecătorul ***Aurel Dublea,*** președintele Biroului Electoral de Circumscripție (BEC) Iași. ***Neculai Pecimgiuc,*** membru în Biroul Secției de votare nr. 301 din comuna Comarna, este acuzat de tentativă de fraudă. Pe 17 noiembrie a.c., în timp ce își exercita funcția din cadrul secției de votare, Neculai P. a luat de pe un scaun un buletin de vot și a vrut să-l ascundă în buzunar. Prins asupra faptului de către președinta secției de votare, ***Iulia Pavel,*** el a scos din buzunar alte șase buletine de vot, toate ștampilate pe candidatul Ion Iliescu. În procesul-verbal întocmit de președinta secției de votare, aceasta declară că Neculai P. nu a precizat de unde are buletinele de vot și chiar i-a spus că din moment ce au fost ștampilate să le introducă în urnă. Iulia Pavel a luat buletinele de vot și le-a anulat, întocmind în același timp procesul-verbal de motivare a anulării voturilor. În urma declarațiilor luate de la martori, lui Neculai P. i se va întocmi dosar penal, pedeapsa pe care o poate primi fiind cuprinsă între 2 și 7 ani închisoare.

Cea de-a doua persoană aflată în atenția organelor de anchetă este acuzată de ofensă adusă autorităților publice aflate în misiune și refuzul de a se conforma dispozițiilor președintelui secției de votare. Pe 3 noiembrie a.c., după ce a votat la secția de votare de la Liceului "Emil Racoviță" din Iași, cetățeanul în cauză a declanșat un scandal în incinta secției. Nu s-a potolit nici în momentul în care a intervenit polițistul care păzea secția de votare, mai mult, a înjurat organul de ordine și a deteriorat un steag al României arborat la intrarea în secția de votare. Pedeapsa pe care o riscă este închisoare de la o lună la șase luni sau amendă contravențională de la 45.000 lei la 100.000 lei. **(M.GIUBERNEA)**

Aurel Dublea, președintele BEC Iași, a cerut anchetarea celor doi

---

Poliția a început cercetările în cazul bărbatului care și-a batjocorit soția

■ *femeia urmează să fie operată în cursul zilei de astăzi*

După cum am relatat în numărul nostru de ieri, ***Valeria N.,*** de 31 ani, din Iași, a fost nefericita victimă a instinctelor animalice a trei bărbați, din care unul era chiar soțul său. În seara zilei de 3 noiembrie a.c., femeia a fost violată în propria casă de soțul său și doi amici ai acestuia. Aflați sub influența alcoolului, cei trei bărbați au imobilizat-o pe Valeria și și-au bătut joc de ea. La un moment dat, femeia a reușit să scape din strînsoarea celor trei și, înnebunită de spaimă, s-a refugiat la una din ferestrele apartamentului aruncîndu-se pe geam de la etajul doi. În urma impactului cu solul, și-a fracturat coloana vertebrală și s-a ales cu o parapareză (imposibilitatea de a mai putea merge). Nervoși, bărbații au coborît pe scări după ea, au adus-o din nou în casă și, profitînd de faptul că nu mai putea opune rezistență, au continuat batjocora. Pentru a împinge pînă la extrem incredibilitatea acestui caz, amintim că Valeria a fost transportată la spital abia la două zile de la incident. În prezent, ea se află la Spitalul de Neurochirurgie, unde, în cursul acestei zile, va fi supusă unei intervenții chirurgicale la coloană. După consumarea bestialelor fapte din 3 noiembrie, soțul a venit, în aceste zile, să-și viziteze soția la spital. Valeria a refuzat să stea de vorbă cu el și ne-a mărturisit că intenționează să deschidă acțiune de divorț. ***"Deși au fost multe probleme între noi, nu credeam că se va ajunge la așa ceva",*** ne-a spus ea. Femeia nu este hotărîtă dacă, printre motivele cererii de desfacere a căsătoriei, va specifica și întîmplările din cumplita noapte. Surse din cadrul Poliției ne-au informat că au fost demarate cercetările în elucidarea acestui caz. Dacă cei trei bărbați vor fi găsiți vinovați de săvîrșirea violului, ei riscă o pedeapsă cu închisoare între 5 și 15 ani, conform prevederilor din noul Cod Penal. **(N. MANOLIU)**

Ce așteaptă universitarii ieșeni de la conducătorii țării

■ *unii speră că învățămîntul superior își va recăpăta locul pe care îl merită* ■ *alții se tem să nu fie "curbe de sacrificiu", ca pe vremea cînd era Nicolae Iorga prim-ministru* ■

Speranțele cadrelor didactice universitare privind reabilitarea învățămîntului superior sînt legate de posibilităților noilor autorități de a se implica în restructurarea actualului sistem de educație. Motivația multor profesori universitari reiese din faptul că persoanele care vor ocupa primele trei funcții în stat au avut tangență cu învățămîntul superior. ***Emil Constantinescu,*** noul președinte ales, a fost cadru didactic universitar și președinte al Consiliului Național al Rectorilor. ***Petre Roman,*** viitorul președinte al Senatului, a fost cadru didactic la Universitatea "Politehnica" din București. ***Victor Ciorbea,*** viitorul prim-ministru, a predat la catedră în perioada cît a fost magistrat.

Prof. dr. ing. Victor Bulacovschi, prorector al Universității Tehnice "Gh. Asachi", crede că este necesar ca Emil Constantinescu, Petre Roman și Victor Ciorbea să se implice în revitalizarea învățămîntului superior, cu atît mai mult cu cît fiecare dintre ei cunoaște foarte bine actuala stare de lucruri din acest sector. ***"Faptul că primele trei funcții în stat vor fi ocupate de cadre didactice universitare mă face să sper că sînt toate șansele ca învățămîntul și cadrele didactice să fie repuse în locurile pe care trebuie să le aibă în societate",*** a declarat prorectorul Victor Bulacovschi.

Prof. dr. Gheorghe Mustață, secretarul științific al Universitătii "Al. I. Cuza", a amintit că pot apărea și surprize, precizînd că în perioada cînd a fost Nicolae Iorga prim-ministru, cadrelor didactice li s-au aplicat "curbe de sacrificiu". Referitor la perioada recentă, aceeași sursă a menționat că guvernul Roman a condus la liberalizarea exagerată a învățămîntului universitar particular. Secretarul științific Gheorghe Mustață a precizat: ***"Sper ca cei trei să ajute învățămîntul și să acționeze în mod constructiv. Sînt optimist și cred că învățămîntul va avea de cîștigat. De altfel, majoritatea cadrelor didactice universitare speră ca deschiderea realizată să servească și învățămîntului".***
(Ovidiu MARDARE)

MONITORUL DE IAȘI

O premieră în Iași

Cartierul Galata va avea centru cultural ortodox

Săracii din cartierul Galata - și nu puțini sînt aceștia - s-au ospătat ieri cum se cuvine din pomana oferită la Biserica "Adormirea Maicii Domnului". Pe lîngă sărbătoarea întregii ortodoxii, Intrarea în Biserică a Maicii Domnului, locuitorii Galatei au participat ieri la un alt eveniment festiv. Înalt Prea Sfinția Sa Daniel, Mitropolitul Moldovei și Bucovinei, a inaugurat demisolul Bisericii "Adormirea Maicii Domnului" - biserică aflată în construcție - și l-a instalat în funcție pe preotul-paroh Mircea Stoleriu. Cu acest prilej, diaconul Mircea Stoleriu a fost hirotonit preot.

Această biserică se va deosebi de cele obișnuite prin aceea că proiectul de construcție prevede și dotarea cu săli pentru festivități, pentru activități culturale, ceremonii funerare sau nupțiale. Acest edificiu, care se întinde pe o suprafață de 500 de metri pătrați, se preconizează a fi un centru cultural ortodox printre puținele din România. **(G.P.)**

După mai multe greșeli

RATC și-a calculat bugetul pe anul viitor

În ședința Consiliului Local, care va avea loc luni, 25 noiembrie a.c. la Primăria Iași, se va pune în discuție adoptarea bugetului RATC pentru anul 1996.

Conducerea RATC Iași a avansat spre aprobare către CL Iași, o nouă propunere pentru bugetul de venituri și cheltuieli pentru anul 1996. Ultima propunere de buget formulată de RATC prevedea suma de 41,314 miliarde lei la venituri și 41,214 miliarde lei la cheltuieli. Aceasta a fost respinsă la 23 septembrie a.c. de către CL Iași, avînd în vedere că membrii comisiei economice au considerat bugetul cerut ca fiind alcătuit incorect.

Varianta propusă pentru sedința CL de luni prevede un buget de venituri 38,031 miliarde lei, deci cu 3,182 miliarde lei mai puțin decît varianta din septembrie.

"De această dată consider că bugetul a fost alcătuit mult mai realist. Singura obiecție a fost legată de modul de formulare, care este prea sumar - la capitolul venituri fiind necesare unele specificații în legătură cu veniturile realizate din activități de producție (exploatarea mijloacelor de transport), încasări și subvenții, însă acesta nu a prezentat un impediment major. Propunerea se poate completa foarte ușor. Prin urmare, Comisia economică a aprobat propunerea RATC urmînd ca în ședința CL de luni să fie supusă votului consilierilor municipali", ne-a declarat ec. Iosefina Moroșan, consilier municipal, membră în Comisia economică din cadrul CL Iași. **(Constantin NICOLAU)**

Febra reparațiilor

Conducerea Inspectoratului Școlar trage tare pe ultima sută de metri

Astăzi, la Inspectoratul Școlar Județean principalul subiect al ședinței Consiliului de Administrație a fost investițiile făcute pentru reparațiile capitale de la unitățile de învățămînt din județul Iași. Astfel, în municipiul Iași școlile care încă se află în reparații capitale sînt: Colegiul Național, Liceul "Costache Negruzzi" ,Școala generală "Gheorghe Asachi", Școala "Carmen Sylva", Liceul "Mihai Eminescu", Liceul cu Program Sportiv. Tot la începutul acestui an, fostul Guvern a alocat la șapte școli din județul Iași cîte 50 de milioane lei pentru reconsolidarea unor școli ce stăteau să se dărîme.

În cadrul ședinței de ieri s-au pus în discuție investițiile făcute pînă acum la aceste școli. Astfel, s-a constatat că școala din comuna Grajduri ar fi trebuit să primească din partea Primăriei 20 milioane de lei din fodul de taxe și impozite locale. Suma nu a fost nici pînă acum livrată iar constructorii au abondonat lucrările de reparații .

Un alt caz semnalat de serviciul de investiții al ISJ este cel de la școala Sirețel. Deși prin hotărîre guvernamentală, instituția ar fi trebuit să primească 50 milioane lei pentru începerea lucrărilor de reparații capitale, Primăria locală a blocat se pare, fără nici un motiv banii respectivi. De asemenea, a fost criticat modul defectuos de livrare a fondurilor bănești care reprezintă costul lucrărilor de reparații capitale de către Banca Română de Dezvoltare. **(Silvia CRAUS)**

Ancheta MONITORUL: Jupînii regimului Iliescu se feresc de ochii lumii

Șefii Poliției din Pașcani și-au făcut vile cu numai nouă milioane de lei

Continuare din pagina 1A

Lucrările la vila pe care și-o construiește adjunctul șefului Poliției Pașcani au loc în regie proprie. Pentru justificarea banilor investiți în imobil, maiorul Constantin Huzum a prezentat bonuri de achiziție materiale de construcție, potrivit cărora necesarul de materiale ar fi fost cumpărat în anul 1993, cînd prețurile erau mai mici. Pentru construirea părții sale de vilă, maiorul Huzum a cheltuit pînă în prezent 4,7 milioane lei, iar manopera a fost acoperită cu doar 4,3 milioane lei.

Vila colonelului Ioan Macriș, comandantul Poliției Pașcani

Colonelul ***Ioan Macriș,*** comandantul Poliției Pașcani, deține o vilă mai mare, la care nu lipsesc și anexele, dar pentru care s-au cheltuit mai puțini bani decît în cazul adjunctului său. Conform declarațiilor date în cursul anchetei interne dispuse de generalul ***Theodor Zaharia,*** comandantul Poliției Pașcani justifică lucrările făcute la vila sa din cartierul Aerodrom prin bonuri de materiale achiziționate pentru lucrări în regie proprie. Astfel, pentru materialele necesare ridicării construcției, colonelul Ioan Macriș a cheltuit 5,2 milioane lei, iar manopera l-a costat 3 milioane de lei. Certificatul de urbanism pentru ridicarea vilei - nr.905 - a fost obținut de comandantul Poliției Pașcani pe 19 decembrie 1994, iar pe 24 decembrie 1994 a intrat și în posesia autorizației de construcție nr. 302.

Proveniența sumelor acoperitoare pentru materialele de construcție folosite a fost justificată în cazul celor doi ofițeri superiori de Poliție prin apelarea la credite și fondul CAR al Poliției Pașcani, ceea ce ar fi scăzut drastic bugetul familiilor Macriș și Huzum. Dar a rămas în discuție costul lucrărilor care se fac în prezent la vilele celor doi ofițeri deoarece, după cum afirma însuși generalul Zaharia, pînă acum s-ar putea justifica cele două lucrări, însă colonelul Macriș și maiorul Huzum nu ar mai avea de unde să adune bani încă o bună perioadă de timp. Practic, continuarea lucrărilor la cele două vile ar putea pune în discuție existența unor "bani negri" și, implicit, acuzații de corupție la adresa comandantului Poliției Pașcani și a adjunctului său.

Palatul fostului viceprimar Valerică Andronache

Una din vilele - palat din Pașcani, care a implicat discuții, este cea a fostului viceprimar ***Valerică Andronache***. Amplasată în cartierul Vatra, lîngă Scoala generală Vatra, palatul ex-viceprimarului Andronache a fost construit într-un timp record în anul 1994. Fost șef al Șantierului de Construcții Pașcani înainte de a deveni viceprimar, Valerică Andronache (în prezent manager al SC CONSTRUCTORUL SA) a fost acuzat de luare de mită pe 15 septembrie 1994, într-o ședință publică a Tribunalului Iași. ***Aurica Gafița*** din Pașcani, judecată sub acuzația de trafic de influență ca urmare a șapte plîngeri depuse de persoanele păgubite, a declarat în ședința completului de judecată că a cerut sume cuprinse între 500.000 - 1.000.000 lei de la mai multe persoane la cererea viceprimarului Andronache - aflat în funcție la acea dată. Banii, care i-ar fi dat viceprimarului Valerică Andronache, ar fi trebuit să reprezinte "răsplata" pentru oboseala acestuia de a repartiza locuințe "cotizanților". Însă, potrivit declarațiilor date de Aurica Gafița, după ce a încasat banii, viceprimarul Andronache ar fi afirmat că nu poate repartiza locuințe imediat și că mai trebuie să treacă ceva timp. În plus, cotidianul "România Liberă" a menționat în 1994 faptul că Inspectoratul Școlar Județean Iași nu a luat nici o atitudine față de abuzul cras comis de viceprimarul PDSR Valerică Andronache, acesta beneficiind și de sprijinul primarului Rățoi. Terenul pe care și-a ridicat palatul ex-viceprimarul Andronache a aparținut Școlii Vatra, iar la data la care începuse lucrările de construcții directoarea Horvath ar fi reclamat autorităților abuzul din Pașcani. Menționăm că terenul în cauză a fost donat școlii de către o respectabilă familie de învățători, care la acea dată nu se gîndiseră că pămîntul va suporta palatul unui favorizat al regimului Iliescu. Ca răspuns la sesizările făcute de directoarea școlii păgubite de teren, Rodica Luca - inspector general al ISJ Iași a considerat necesară eliberarea din funcție a "reclamantei", sub motivul că nu colaborează cu autoritățile locale.

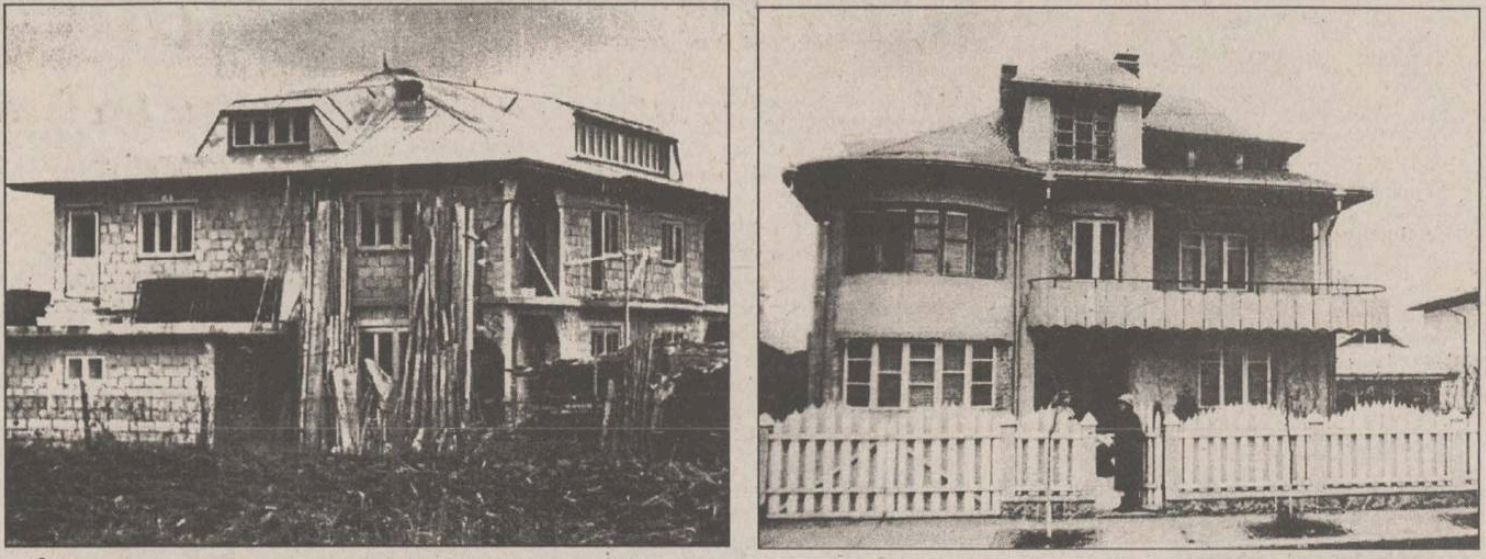

În stînga, vila maiorului Constantin Huzum, adjunctul șefului poliției din Pașcani, iar în dreapta, palatul fostului viceprimar, Valerică Andronache

N.R. - în numărul nostru de ieri, din cauza unei coincidențe de nume, s-a strecurat o eroare. Precizăm că Radu Ștefănescu, managerul de la NECTARUL SA Pașcani, nu deține vilă în cartierul Aerodrom, și după cum a afirmat, ***"n-am avut și nici nu am vreo legătură cu concesionările ori cumpărările de teren de la Primărie".***

Lista celor care își ridică vile somptuoase în cartierul "Dallas":

- colonelul Ioan Macriș, comandantul Poliției Pașcani;
- maiorul Constantin Huzum, adjunctul comandantului Poliției din Pașcani;
- Doina Popovici, secretara primarului Neculai Rățoi;
- Constantin Roman, director ELCHIM SA, președinte al PDSR Pașcani;
- Neculai Agavriloaiei, fiul directorului INTEGRATA SA Pașcani;
- Constantin Rotaru, director adjunct NECTARUL SA;
- Mihai Neamțul, inginer agronom NECTARUL SA;
- Gheorghe Abălașei, director RA ROMGAZ Pașcani;
- Gheorghe Iosub, fostul șef al Serviciului de Amenajare a Teritoriului din cadrul Primăriei Pașcani;
- Doina Filipescu, administrator SC CRENGUȚA SRL;
- Viorel Voinescu, fost director CLF Pașcani, fost consilier local PDSR;
- Elena Chifor, contabil șef SIRETUL SA Pașcani;
- Frija Dănuț (deținător a trei loturi), cunoscut ca susținător al primarului Rățoi în campania electorală;
- Viorel Enea, șeful Direcției Muncii și Protecției Sociale Pașcani;
- Tudor Săvinescu, fiu al unei funcționare a Primăriei Pașcani;
- Ioan Sandu, director al Băncii Comerciale Române - sucursala Pașcani, consilier PDSR 1992 - 1996, reales pe listele aceluiași partid la alegerile locale, ex-președintele PDSR Pașcani;
- Constantin Țincu - deținător a trei loturi, soția ocupînd postul de director adjunct al Băncii Comerciale Române, sucursala Pașcani;
- preot Pavel Postolache, protoireu de Pașcani.

Primele reacții la articolele din MONITORUL

Directorul BCR Pașcani și-a dat demisia din PDSR

Ca urmare a episodului de ieri privind cartierul de vile al notabilităților Pașcaniului, Ioan Sandu, director al Băncii Comerciale Române - Filiala Pașcani și membru al PDSR Pașcani, a înaintat MONITORULUI demisia din funcțiile politice deținute, precum și din partidul a cărui filială a condus-o. În demisia sa publică remisă redacției, directorul BCR Pașcani, deținătorul uneia dintre vilele situate în cartierul Aerodrom, face referire la unele inexactități, însă fără a le semnala. Redăm în continuare textul integral al adresei trimise MONITORUL-ui de către Ioan Sandu - directorul BCR Pașcani:

Stimată redacție,

Avînd în vedere ancheta din ziarul de joi 21.XI.'96 privind "fenomenul Pașcani" constat că formațiunea politică din care fac parte formal (PDSR) îmi aduce prejudicii morale. Într-un interviu publicat în "Pașcani Expres" în această toamnă mi-am exprimat unele opinii care nu concordă cu "linia" trasată de această formațiune politică și pe care cititorii pășcăneni le cunosc deja.

Întrucît tot nu am fost un "membru activ" al acestui partid și pe deasupra văd că îmi aduce și prejudicii, declar public demisia mea din PDSR.

În ce privește calitatea mea de consilier municipal, voi lua o hotărîre la prima ședință de consiliu.

Deși prima parte a anchetei conține inbexactități care dezinformează cititorii, îmi exprim încrederea că în viitor profesionalismul și deontologia ziaristului vor fi îmbunătățite.

Cu aleasă stimă
Ioan Sandu, director Banca Comercială Română SA, Filiala Pașcani.

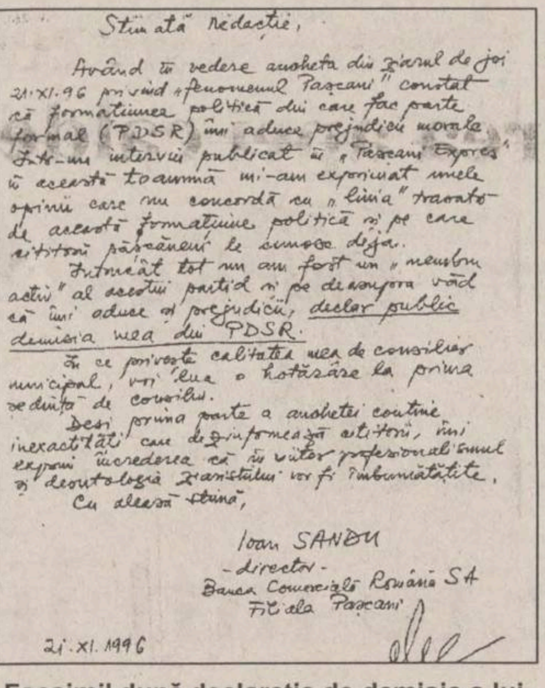

Stimată redacție,

Avînd în vedere ancheta din ziarul de joi 21.XI.96 privind „fenomenul Pașcani" constat că formațiunea politică din care fac parte formal (PDSR) îmi aduce prejudicii morale. Într-un interviu publicat în „Pașcani Expres" în această toamnă mi-am exprimat unele opinii care nu concordă cu „linia" trasată de această formațiune politică și pe care cititorii pașcăneni le cunosc deja.

Întrucît tot nu am fost un „membru activ" al acestui partid și pe deasupra văd că îmi aduce și prejudicii, declar public demisia mea din PDSR.

În ce privește calitatea mea de consilier municipal, voi lua o hotărîre la prima ședință de consiliu.

Deși prima parte a anchetei conține inexactități care dezinformează cititorii, îmi exprim încrederea că în viitor profesionalismul și deontologia ziaristului vor fi îmbunătățite.

Cu aleasă stimă,

Ioan SANDU
- director -
Banca Comercială Română SA
Filiala Pașcani

21.XI.1996

Facsimil după declarația de demisie a lui Ioan Sandu din PDSR

Nu ratați numărul de mîine:

Afacerile consilierului PDSR Petru Alexa

Vila directorului ROMGAZ, Gheorghe Abălașei

Averea familiei directorului de la "Integrata" SA

Directorul Anghel a fost găsit vinovat

■ *timp de un an și jumătate el a ocupat funcția de director al SCA "Bucium"* ■ *el și-a însușit ilegal aproape cinci milioane de lei* ■

Continuare din pagina 1A

Așadar, deoarece în actele întocmite de AGA și de ***Gheorghe Anghel*** capitalul de stat figura doar cu 44%, automat directorul urma să fie desemnat de AGA și nu de FPS (cu susținerea prealabilă a unui concurs). Acest lucru s-a și întîmplat, Gheorghe Anghel fiind "uns" director de către AGA, deși aceasta nu era în drept s-o facă. De asemeni, Curtea de Conturi a dat cîștig de cauză sindicaliștilor care susțineau că Anghel și-a însușit ilegal 15 milioane din banii societății. Spicuim din raportul Curții de Conturi: ***"Suma de 14.612.325 lei s-a calculat și achitat fără respectarea prevederilor legale și, deci, urmează să fie reținută din drepturile dlui Anghel Gheorghe. De asemeni, urmează ca SCA «Bucium» SA să intre în legalitate privind stabilirea managerului, în conformitate cu prevederile legii privind selecționarea managerilor și încheierea contractului de management".***

Mai mult, drepturile achitate Consiliului de Administrație al SCA "Bucium" SA pe o perioadă de mai mult de un an în sumă de 10,5 milioane, conform raportului Curții de Conturi, s-a dovedit că au fost achitate ilegal, întrucît activitatea Consiliului de Administrație trebuia să înceteze cu data de 10 aprilie 1995. Conform unor informații de ultimă oră primite de la reprezentanți ai FPS, Elena Anghel, directoarea Combinatului de Vinificație din cadrul SCA "Bucium" urmează să fie transferată în cadrul aceluiași combinat, dar pe o funcție de laborant. Postul de director al Combinatului de Vinificație va fi ocupat prin concurs. **Vom reveni.**

Deși cursurile au început de două luni

Inspectoratul Școlar a "uitat" să aprobe sporurile pentru profesorii navetiști

■ *"Se pare că au avut treburi care li s-au părut mai importante" - a afirmat liderul sindical Gheorghe Isvoranu*

Profesorii care lucrează în școlile din județul Iași nu au primit nici pînă acum sporul de mediu rural care li se cuvine la salarii, acordat conform contractului colectiv de muncă. Sporul de mediu rural variază în funcție de distanța dintre locul de muncă și municipiu, respectiv între 5% și 15%. Astfel, un profesor "de țară", cu vechime de 20 de ani în învățămînt, care are un salariu de 280.000 lei, primește lunar în plus 42.000 lei. Procentul respectiv trebuie, însă, aprobat la începutul fiecărui an școlar de către Consiliul de Administrație al Inspectoratului Școlar Județean. Cu toate aceste reguli prevăzute de lege, conducerea ISJ nu a emis nici după două luni de la începerea trimestrului I hotărîrea prin care sînt aprobate sporurile salariale respective. Suma de bani pe care o primesc cadrele didactice care fac naveta, se pare că este diminuată nu din motivul că "nu sînt bani în bancă" ci datorită faptului că "ordinea de zi a ședințelor Consiliului de Adminstrație a fost pînă acum prea încărcată".

"Am discutat astăzi cu inspectorul general Rodica Luca și mi-a precizat că mîine, cu siguranță, Consiliul de Administrație va aproba sporurile pentru profesorii din mediul rural. Nu s-a realizat acest lucru pînă acum, deoarece, au existat, se pare, lucruri urgente de rezolvat", ne-a declarat ***Gheorghe Isvoranu, președintele Uniunii Sindicatelor din Învățămîntul Preuniversitar.*** **(Silvia CRAUS)**

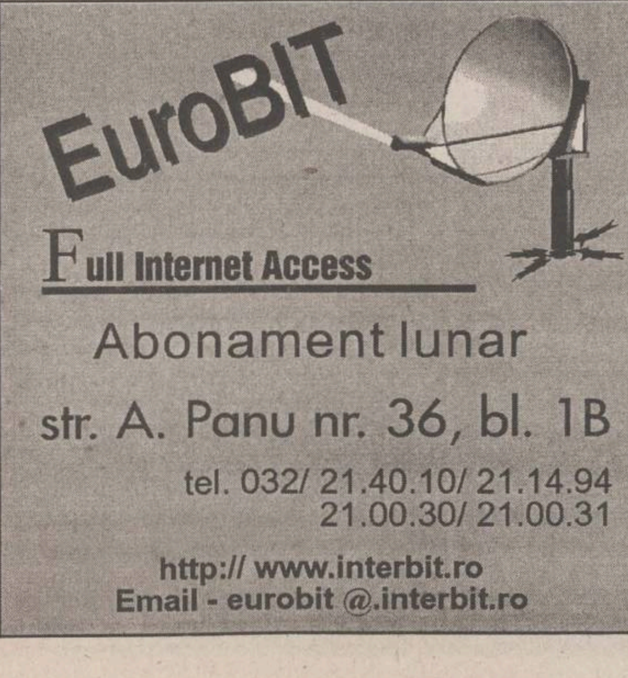

EuroBIT
Full Internet Access
Abonament lunar
str. A. Panu nr. 36, bl. 1B
tel. 032/ 21.40.10/ 21.14.94
21.00.30/ 21.00.31
http:// www.interbit.ro
Email - eurobit @.interbit.ro

RADICAL GRUP
CONFORTUL VIEȚII DUMNEAVOASTRĂ
vă oferă
en gros și en detaille
NOU
DECORAȚIUNI INTERIOARE
• MOCHETE • COVOARE •
• LINOLEUM • TAPET •
• ȚESĂTURI • MOBILIER •
• SANITARE • ACCESORII •
LIVRABILE DIN CANTITĂȚI EXISTENTE CÎT ȘI LA COMANDĂ PE BAZĂ DE MOSTRE/CATALOG
Șos. Păcurari nr. 46, tel./fax 032/145330

NEDO
Str. Iarmaroc 26
Tel: 032-130894; 233444
Tel/Fax: 032-232664; 147986
PRODUCE
✓ jaluzele orizontale din aluminiu
✓ jaluzele verticale din material textil hidrofobizat
✓ pervaze din aluminiu colorat pentru parchet
CALITATE
PROMPTITUDINE
PREȚURI MINIME!
NOU
• mobilier metalic vopsit cu pulberi în cîmp electrostatic
• LA COMANDĂ - orice fel de mobilier sau confecții metalice
• vopsiri în cîmp electrostatic

TV EUROPA NOVA
canal 54
vineri, 22 noiembrie, ora 18:00
DURA LEX
EMISIUNE PE TEME JURIDICE
Contractul colectiv de muncă
Invitat: Valeria Țuțuianu, consilier juridic
redactor: Nucu Florea

MONITORUL DE IAȘI

Printre toti francofonii din lume

Florin Cîntec va fi expert în materie de cultură

A fost confirmată prezența consilierului șef al Inspectoratului deCultură., Florin Cîntec, în calitate de expert pentru probleme de cultură pe lîngă Reuniunea Miniștrilor Francofoni, ce va avea loc în ianuarie 1997 la Yaounde, Camerun. Astfel, Florin Cîntec va participa la reuniunea experților care pregătesc întîlnirea la nivel interguvernamental și care se va desfășura la Paris, în perioada 9-11 decembrie.“Cu această ocazie, voi prezenta o serie de propuneri privind îmbunătățirea regulamentului și a programelor Jocurilor Francofoniei, care se vor desfășura în august 1997 la Tananarive, în Madagascar. De asemenea, voi sustine candidatura poetului și publicistului ieșean Valeriu Stancu, pentru a reprezenta România în cadrul concursului de literatură”, a declarat Florin Cîntec. **(C. SCHIȚELEA)**

Au început lucrările de reamenajare a plajei de la Purcica

Datorită apelor sulfuroase, instalațiile trebuie refăcute anual

Serviciul de Administrare a Patrimoniului Primăriei Iași a inițiat refacerea plajei de la Purcica, aflată în cartierul ieșean Nicolina. Această plajă este deosebit de apreciată datorită apelor sulfuroase și nămolului cu conținut ridicat de sulf. Aici vin anual numeroase persoane cu diverse afectiuni pentru a beneficia de tratamente cu băi sulfuroase și împachetări cu nămol. Procentul ridicat de sulf din apele de aici favorizează oxidarea conductelor care trebuie schimbate anual. De asemeni, nămolul trebuie să fie supus unor operații de regenerare pentru a nu-și pierde proprietățile curative. “Lucrările au început de săptămîna trecută. Pentru început ne ocupăm de regenerarea nămolului. Perioada necesară regenerării fiind de cel puțin șase luni în primăvară acesta va putea fi folosit în tratamente. Datorită faptului că ne aflăm în sezonul rece refacerea conductelor deteriorate va fi începută în luna aprilie” a precizat Livia Rusu, șefa serviciului de Administrare a Patrimoniului din cadrul Primăriei Iași. Datorită materialelor necorespunzătoare reteaua de conducte prin care circulă ape sulfuroase se deteriorează foarte rapid astfel fiind necesară refacerea anuală a acesteia. **(Constantin NICOLAU)**

Băncile scolii transformate în tarabe

Unii profesori de la UMF își vînd cursurile ca la piață

■ *studenții sînt amenințați că vor avea probleme dacă nu le cumpără*

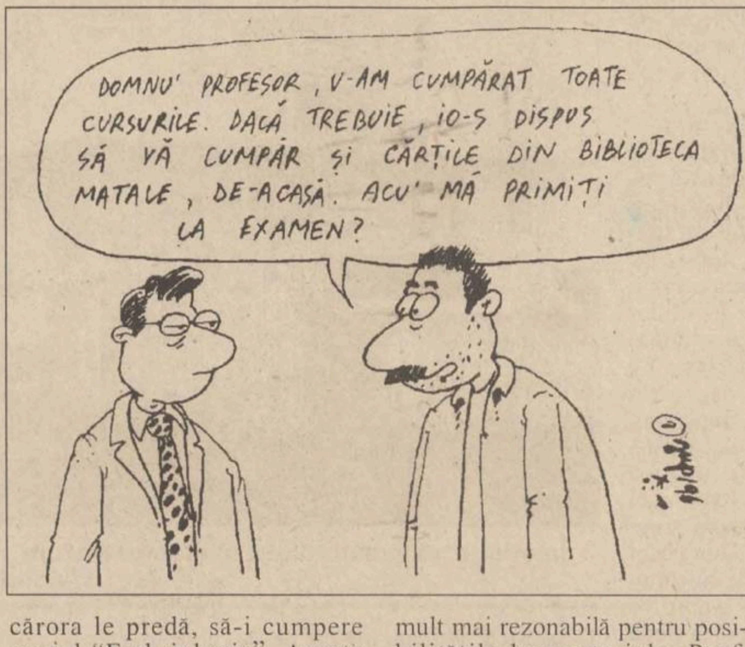
DOMNU' PROFESOR, V-AM CUMPĂRAT TOATE CURSURILE. DACĂ TREBUIE, IO-S DISPUS SĂ VĂ CUMPĂR ŞI CĂRŢILE DIN BIBLIOTECA MATALE, DE-ACASĂ. ACU' MĂ PRIMIŢI LA EXAMEN?

Un caz incredibil de abuz a fost sesizat de studentii de la UMF, care sînt obligați să cumpere cărtile unora dintre profesorii lor pentru a obtine notă de trecere la examen. Imediat după revoluție, majoritatea cadrelor didactice și-au publicat, pe lîngă cărțile de specialitate, și cursuri la alte edituri decît cele ale universităților. Aceste cărți sînt căutate îndeosebi de studenti, deoarece se găsesc în număr redus în biblioteci. Nu de mult semnalam faptul că unii profesori predau doar o parte a cursului, indicînd studentilor să studieze restul materiei din cursul publicat. Datorită prețurilor mari pe care le au majoritatea acestor cărti, studentii au găsit o soluție. Ei cumpără mai mulți un volum și îl copie la xerox. În acest fel, reusesc să cheltuie mai puțin pentru un curs pe care, în mod normal, ar trebui să-l poată consulta la bibliotecă.

Prof. univ. Doina Frîncu, de la UMF, nu a fost multumită însă de această solutie. Ea a cerut studentilor din anul I, cărora le predă, să-i cumpere cursul “Embriologie”. Acesta costă nu mai puțin de 28.000 de lei, deși are mărimea unui caiet. Studenții au cumpărat cîteva exemplare, pe care le-au tras la xerox. Fiecare curs copiat i-a costat cîte 2.500 de lei, o sumă mult mai rezonabilă pentru posibilitățile lor materiale. Prof. Doina Frîncu i-a întrebat dacă fiecare student a cumpărat cartea și i s-a răspuns afirmativ. Ulterior, ea a constatat că la librărie nu se vînduseră decît putine exemplare. Studentii i-au spus adevărul, dar ea a insistat asupra faptului că trebuia cumpărat originalul. Datorită “obrăzniciei” de care au dat dovadă, studenții au fost amenințați că vor avea probleme la examen. Ei se tem acum, mai ales că nu sînt decît în anul I și nu înțeleg cu ce au greșit. ***“Nu ni s-a spus chiar în față, dar ni s-a dat de înțeles că trebuie neapărat să cumpărăm cartea”***, ne-a declarat unul dintre studenți, care a preferat să nu-și decline identitatea.

Această situație nu este unică la Universitatea de Medicină și Farmacie. Si în anii precedenți au mai fost semnalate astfel de situații. S-a întîmplat ca studentii să fie obligați să cumpere o carte a unui profesor cu cîteva zile înainte de examen. Rectorul UMF, ***prof. Carol Stanciu***, apreciază că astfel de cazuri sînt intolerabile. ***“Este degradant ca un profesor să se coboare la acest nivel”***, a afirmat rectorul UMF Iasi, care a mai precizat că va încerca să rezolve acest caz. **(S. ARADEI)**

Intenționînd să se facă preot

Un copil vrea să salveze sufletul tatălui său

■ ***în urmă cu cîteva zile, copilul de 12 ani a fost martor la uciderea mamei de către tatăl său* ■ *pînă la majorat, băiatul va locui într-o casă de copii*** ■

Florinel Lungu, în vîrstă de 12 ani, din comuna Ciurea, a trecut printr-o dramă cumplită. Vinerea trecută, copilul se afla în curtea casei, cînd tatăl său a ieșit și i-a spus sec: ***“Du-te și vezi că am omorît-o pe maică-ta”***. Băiatul a intrat în casă, și-a văzut mama zăcînd într-o baltă de sînge (femeia fusese lovită în cap cu o secure), i s-a făcut rău și a început să vomite. Împleticindu-se spre ușă, a fost întîmpinat de tată, care, liniștit, l-a trimis în sat la bunici să-i aducă trei kilograme de vin. Florinel a adus vinul, l-a adus și pe bunic, și-a mai auzit tatăl cum îl invită pe bătrîn să bea împreună - aruncîndu-i în treacăt incredibila informație: ***“Am lichidat-o!”*** - apoi a luat-o la fugă și nu s-a mai uitat înapoi. Conform spuselor secretarului Primăriei Ciurea, ***Ioan Ciumașu***, copilul s-a întors “acasă” luni, 18 noiembrie.. Autoritatea tutelară a comunei a decis să ceară Comisiei Judetene de Ocrotire a Minorilor (CJOM) internarea lui Florinel Lungu într-o casă de copii. După ce ne-a povestit amănuntele legate de crimă, băiatul a adăugat: ***“Eu aș vrea acum să merg la școală, împreună cu alți copii. Vreau să învăț bine și să mă fac preot, pentru ca să-l scap pe tata din pușcărie”.***

Gelu Lungu, cel care și-a ucis soția, ***Angela*** este arestat preventiv și își așteaptă pedeapsa pe care o va hotărî instanța de judecată. El s-a predat singur poliției, recunoscîndu-și fapta din prima clipă.

CJOM a decis ca Florinel Lungu să fie internat imediat într-o casă de copii. **(G. PARFENIE)**

Liderii sindicatelor din Iași apreciază desemnarea lui Victor Ciorbea ca prim ministru

■ *“El o să ridice demisia la rang de onoare”, apreciază Aurel Livinț, secretarul CNSLR - Frăția Iași*

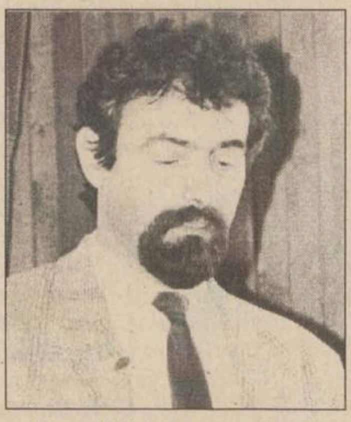

Aurel Livinț, secretarul CNSLR - Frăția Iași

Prin desemnarea lui ***Victor Ciorbea*** ca prim-ministru, liderii de sindicat ieseni consideră că CDR a păsit cu dreptul în noua guvernare. Premierul desemnat a fost, între anii 1990-1993, presedintele celei mai mari uniuni sindicale de la acea oră - Confederatia Națională a Sindicatelor Libere din România, care, prin fuziune cu Frăția, a devenit în mai 1993, CNSRL-”Frăția”. In anul 1995, Ciorbea este ales-presedintele Conventiei Sindicatelor Democrate din România (CSDR), care grupa, în principal, sindicate din sectorul bugetar, fiind si singura uniune de acest gen orientată clar politic. Din acest motiv, CSDR a fost contestat atît de către puterea politică cît și de celelalte confederații.

Cunoscut mediilor sindicale, noul prim-ministru este întîmpinat cu încredere de liderii ieseni. Increderea în omul Ciorbea trebuie însă dublată de un program viabil de guvernare care să îndeplinească, cel putin partial, promisiunile din campania electorală.

Referitor la desemnarea de marti, ***Aurel Livinț***, vicepreședinte al uniunii teritoriale Iasi a CNSRL-Frăția, ne-a declarat: ***“Aceasta este o mutare bună. CDR s-a gîndit foarte bine atunci cînd l-a instalat la conducerea Guvernului. Victor Ciorbea este un bun organizator, este un om tenace și stăpînește perfect arta negocierii. As putea spune chiar că noi, membrii de sindicat, nu ne-am ridicat la valoarea sa. Din cîte îl cunosc eu, și îl știu foarte bine, este o persoană onestă. El o să ridice demisia la rang de onoare întrucît va ști singur cînd își calcă promisiunile făcute sau nu poate să și le respecte”.***

La rîndul său, ***Ion Albu***, lider pe judetul Iasi al Cartelului Alfa, a menționat: ***“Victor Ciorbea a lucrat pentru sindicate și pentru sindicaliști. Cunoaște problemele, a participat direct la elaborarea proiectelor de legi pe care sindicatele le-au înaintat fostului Parlament. Ciorbea mai știe că oamenii au nevoie de un Guvern care să-i reprezinte și care să le respecte demnitatea. Prezența lui în fruntea cabinetului este un lucru bun, dar trebuie să afle că sindicatele se află permanent în opoziție și vor amenda orice încălcare a drepturilor celor pe care-i îi reprezentăm”.***

Doru Alexandrescu, liderul jedețean al Blocului National Sindical (BNS), are o pozitie mai nuanțată, atît datorită faptului că nu l-a cunoscut foarte bine pe Victor Ciorbea cît si datorită traiectului politic al fostului lider sindical: ***“L-am întîlnit o singură dată, în anul 1990, cînd se dezbătea problema patrimoniului fostului UGSR. Mi s-a părut un lider de sindicat adevărat. Foarte cooperant și amabil deși avea în spate forța a 1.5 milioane de membri. Pe de altă parte, ca o părere personală, consider că implicarea în politică a celor mai influenți lideri - Ciorbea și Mitrea - a făcut mult rău mișcării sindicale, în ansamblul său. Prin aceasta s-a indus o reticență fată de sindicate, afectînd în mod negativ credibilitatea acestora. Oricum, Ciorbea rămîne un nume important prin ce a făcut iar meritele sale nu i le poate lua nimeni, deși au existat asemenea tentative”.***

Mentionăm că BNS este singura confederatie sindicală care a elaborat un Proiect de pact social cu formațiunile politice cîstigătoare ale alegerilor de la 3 noiembrie. **(Ovidiu BUNEA)**

Multiselector de canale

Te uiţi la meci, în timp ce te uiţi la meci, în timp ce te uiţi la meci, în timp ce ...

World BEST
SAMSUNG

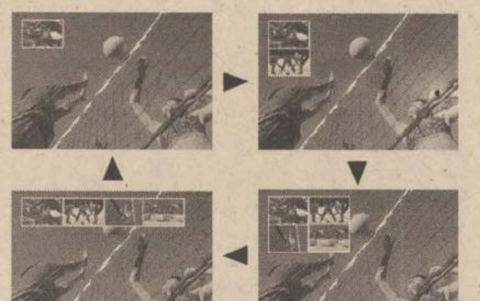

Echipa dumneavoastră favorită joacă în deplasare, în timp ce pe un alt canal se dispută finala Cupei Davis ? Televizorul Samsung World Best vă oferă posibilitatea de a urmări cele două meciuri în acelaşi timp ! Unul pe ecranul principal, iar celălalt pe un subecran. Veţi putea fi oricând alături de idolii dumneavoastră, schimbând programele între ele printr–o simplă apăsare de buton. Mai mult decât atât!

Sistemul acustic al televizorului Samsung World Best, numit Double Woofer Dome Sound Speaker, vă va fascina datorită fidelităţii cu care poate reproduce ambianţa sonoră reală.

Alegeţi imaginea perfectă: datorită multiselectorului de canale, ecranului ultraplat cu protecţie antistatică şi sunetului performant, televizorul Samsung World Best nu reproduce realitatea.

Este realitatea însăşi.

ULTRA Bio VISION

Televizorul Samsung World Best emite raze infraroşii din spectrul îndepărtat. Acestea sunt invizibile pentru ochiul uman, dar energia activă în care se transformă are un efect benefic asupra organismului.

SAMSUNG ELECTRONICS

ÎN ROMÂNIA PRIN ANA ELECTRONIC ŞI DISTRIBUITORII SĂI AUTORIZAŢI

"Monitorul" continuă să vă prezinte seria modificărilor introduse în Codul Penal

20 de ani închisoare pentru violarea unei minore

■ *cauțiunea minimă a crescut de la 100.000 lei la 2 milioane lei*

"Monitorul" v-a prezentat, în numărul de ieri, modificările operate în Codul Penal și Codul de Procedură Penală, modificări care au mărit pedepsele pentru aproape toate infracțiunile. Reamintim că aceste modificări intră în vigoare de la 14 noiembrie a.c., dată la care au fost publicate în Monitorul Oficial.

Lipsa nejustificată a martorului se sancționează cu amendă de la 20.000 de lei la 100.000 de lei

În Codul de Procedură Penală se prevede că ***minimul cauțiunii este de 2 milioane de lei***, maximul nefiind prevăzut de lege. Instanțele de judecată sînt libere să fixeze cauțiuni mai mari de 2 milioane de lei. Precizăm că, pînă acum, maximul cauțiunii era de 100.000 de lei. Cauțiunea nu se aplică în cazul infracțiunilor cu pedeapsă mai mare de 7 ani, dacă inculpatul este recidivist sau dacă există date dacă inculpatul, odată eliberat, va încerca să săvîrșească alte infracțiuni, să ascundă probe ori să influențeze martorii.

Liberarea provizorie sub control judiciar nu se acordă decît în condițiile în care se acordă și cauțiunea, dar, spre deosebire de vechiul Cod Penal, a fost scoasă limita pedepsei de 7 ani peste care nu se putea acorda această liberare.

Lipsa nejustificată a martorului, a expertului sau a interpretului legal se sancționează cu amendă de la 20.000 de lei la 100.000 de lei, în timp ce, pînă acum, maximul amenzii era de 20.000 de lei.

Lipsa nejustificată a apărătorului este sancționată cu amendă de la 100.000 de lei la 500.000 de lei, în vechiul Cod Penal nefiind prevăzută expres această infracțiune.

În Codul Penal au fost modificate pedepsele pentru mai multe infracțiuni. Vom prezenta, în cele ce urmează, infracțiunile cele mai des întîlnite în practica organelor de poliție.

Violul, în cazul care a fost săvîrșit de o singură persoană, și acțiunea penală s-a pus în mișcare la plîngerea victimei se sancționează cu închisoare de la 3 la 10 ani (pînă acum pedeapsa era între 2 și 7 ani). În cazul în care fapta a fost săvîrșită de două sau mai multe persoane, pedeapsa este de la 5 la 15 ani (pînă acum pedeapsa era de la 3 la 10 ani), iar dacă victima nu a împlinit 14 ani, pedeapsa este de la 10 la 20 de ani (pînă acum pedeapsa era de la 3 la 10 ani).

Furtul calificat (săvîrșit prin efracție, în timpul nopții, într-un loc public, de două sau mai multe persoane sau într-un mijloc de transport în comun) se pedepsește cu închisoare de la 3 la 15 ani (pînă acum pedeapsa era de la 1 la 5 ani).

Vătămarea corporală se pedepsește cu închisoare de la 6 luni la 5 ani (vechea pedeapsă era de la 6 luni la 3 ani).

Omorul calificat este pedepsit cu închisoare de la 15 la 25 de ani, în timp ce în vechiul Cod Penal era prevăzută o pedeapsă de la 15 la 20 de ani.

Violarea de domiciliu, adică în cazul în care o persoană intră în domiciliul altuia fără drept, se pedepsește cu închisoare de la 2 la 7 ani, dacă fapta a fost săvîrșită de o persoană înarmată, de două sau mai multe persoane, în timpul nopții, sau prin folosirea de calități mincinoase. Vechiul Cod Penal prevedea o pedeapsă de la 6 luni la 3 ani pentru acest tip de infracțiune.

Pentru un furt cu violență din autobuz se pot primi 20 de ani de închisoare

Pedepsele pentru ***tîlhărie*** au fost majorate considerabil. Astfel, în cazul tîlhăriei în formă simplă, cînd furtul este realizat prin violență de o singură persoană, pedeapsa este de la 3 la 18 ani (vechea pedeapsă era de la 2 la 7 ani). În cazul în care tîlhăria a fost săvîrșită de două sau mai multe persoane împreună, în timpul nopții, într-un loc public, în mijloacele de transport în comun sau într-o locuință ori dependințele acesteia, pedeapsa este de la 5 la 20 de ani închisoare. De precizat că, în vechiul Cod Penal, nu existau specificate aceste cazuri agravante (din care noi am enumerat doar cele mai des întîlnite), deci cele pentru care pedeapsa este de la 5 la 20 de ani închisoare, pedeapsa fiind, pînă acum, pentru orice tip de tîlhărie, de la 2 la 7 ani închisoare.

Înșelăciunea (inducerea în eroare a unei persoane, în prezentarea ca adevărată a unei fapte mincinoase sau ca mincinoasă a unei fapte adevărate, în scopul obținerii pentru sine sau pentru altă persoană a unui folos material) este pedepsită cu închisoare de la 6 luni la 12 ani, vechiul Cod Penal prevăzînd pentru această infracțiune închisoare de la 3 luni la 2 ani sau amendă. În cazul în care înșelăciunea este săvîrșită prin folosință de nume sau calități mincinoase, în scopul mai sus menționat, pedeapsa este de la 3 la 15 ani, în vechiul Cod Penal pedeapsa fiind de la 3 luni la 3 ani.

În cazul unei ***infracțiuni de ultraj***, pedeapsa este de la 3 luni la 4 ani închisoare (vechiul Cod Penal avînd prevăzută o pedeapsă de la 3 luni la 2 ani închisoare ori amendă). Ultrajul este considerat, prin definiție, insultă, calomnia ori amenințarea unui funcționar public care îndeplinește o funcție ce implică exercițiul autorității de stat. În cazul lovirii sau săvîrșirii altui act de violență, ultrajul se pedepsește cu închisoare de la 6 luni la 7 ani (vechea pedeapsă era între 6 luni și 5 ani), iar dacă se produce în urma lovirii o vătămare corporală gravă, pedeapsa este de la 3 la 12 ani închisoare (acest caz nu era prevăzut în vechiul Cod Penal). Dacă faptele sînt săvîrșite împotriva unui magistrat, polițist sau jandarm, ori militar, maximul special al pedepsei se majorează cu 3 ani.

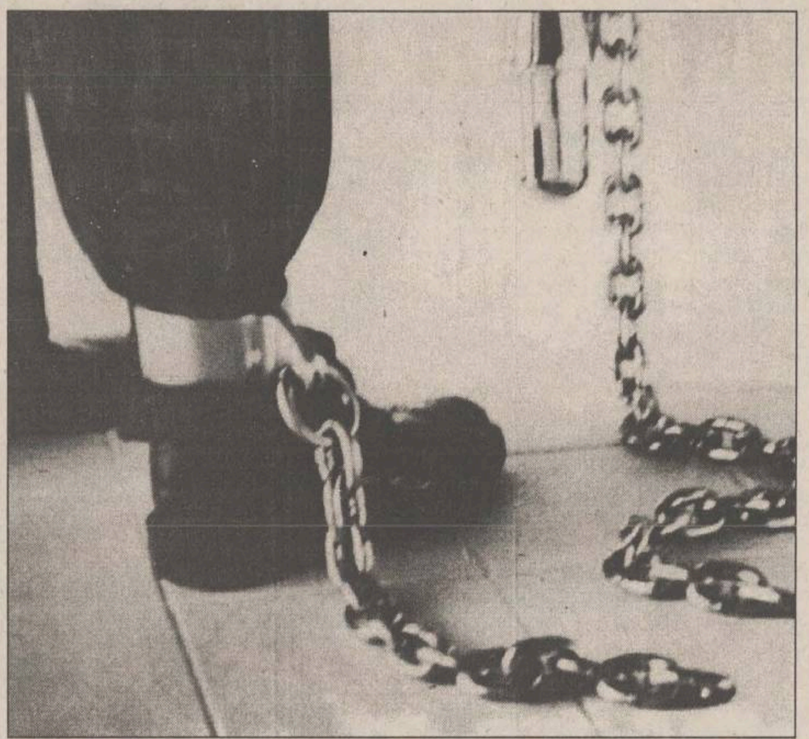

Prin modificările efectuate în Codul Penal au fost introduse și o serie de pedepse care nu erau prevăzute pînă acum. În continuare vă prezentăm aliniatele noi introduse pentru infracțiunile mai des întîlnite.

A fost reintrodusă pedeapsa pentru provocarea ilegală a avortului

Prin art. 185 a fost reintrodusă ***provocarea ilegală a avortului***, infracțiune abrogată în 1990. Provocarea ilegală a avortului se pedepsește în următoarele cazuri: a) cînd întreruperea cursului sarcinii se face în afara instituțiilor medicale; b) cînd întreruperea sarcinii se face de către o persoană ce nu este medic de specialitate; c) cînd se realizează avortul, dacă vîrsta sarcinii a depășit 14 săptămîni. Fiecare din cele 3 cazuri reprezintă infracțiune și se sancționează cu închisoare de la 6 luni la 3 ani. Alin. 2 al art. 185 prevede că dacă avortul este săvîrșit fără consimțămîntul femeii însărcinate, pedeapsa cu închisoarea este de la 2 la 7 ani, iar la alin. 3 se menționează că prin faptele săvîrșite la alin. 1 sau alin. 2 se provoacă vătămarea gravă a femeii, pedeapsa este de la 3 la 10 ani închisoare, iar dacă femeia a murit, pedeapsa este de la 5 la 15 ani închisoare.

Emiterea de cecuri fără acoperire, în scopul de a efectua o plată către o persoană fizică sau juridică se pedepsește cu închisoare de la 3 la 15 ani. De asemenea, se pedepsește cu închisoare de la 3 la 15 ani și retragerea contului după emiterea cecului.

Delapidarea, adică însușirea, folosirea sau traficarea de către un funcționar a unor bunuri pe care le administrează sau le gestionează se pedepsește cu închisoare de la 1 la 15 ani. **(Tiberiu AVRAM)**

Stareţul unei mănăstiri a dispărut fără urmă

■ ***conducătorul obștii mănăstirii Cucova, din județul Bacău, a lăsat un bilet de adio, în care nu spune unde și de ce a plecat ■ drept-credincioșii îl caută în zadar de patru zile ■***

De cîteva zile, țăranii din Cucova, comuna Valea Seacă, județul Bacău, sînt întorși pe dos, iar Mănăstirea din localitate trăiește o intensă neliniște. O veste incredibilă a răscolit satul. Duminică noaptea, în jurul orei 12.00, starețul Mănăstirii Cucova, părintele Iftimie Pătcu, a dispărut în mod misterios. Fără o vorbă, el a părăsit așezămîntul monahal îmbrăcat numai în sutană. Nu și-a luat lucrurile personale și nici altceva din lăcașul de cult. Frații călugări au găsit cheile în ușa chiliei sale, iar pe masă un bilet, în care părintele Iftimie îi anunța că pleacă, fără altă explicație, fără să spună unde se duce și de ce.

Gestul său este cu atît mai de neînțeles cu cît Iftimie a fost crescut încă din copilărie la această mănăstire, iar acum are 40 de ani. La Mănăstirea Cucova și-a făcut ucenicia întru cele sfinte și tot aici a devenit mai mare peste călugări, ca recunoaștere a harului său preoțesc. Drept credincioșii din zonă îl știu pe părintele Iftimie cucernic, blînd și aproape de necazurile și suferințele lor. Cînd au aflat despre dispariția lui, s-au temut pentru viața călugărului și l-au căutat peste tot, prin împrejurimi, chiar și pe la rudele sale. Nu l-au găsit; locuitorii din Cucova se gîndesc că poate pustnicul s-a dus undeva, departe, să-și caute liniștea în singurătate. Totodată nu uită expresia de tulburare pe care au zărit-o săptămîna trecută pe fața călugărului.

"Noi vrem un semn de viață de la dînsul" - a spus o credincioasă cu lacrimi în ochi, frîngîndu-și mîinile. Ea ne-a mai spus că a vorbit și cu arhiereul ***Ion Moraru***, care-i păstorește pe călugări în lipsa lui Iftimie, dar că nici acesta nu știe unde-ar putea fi starețul.

Contactat telefonic, călugărul Antonie, unul dintre apropiații părintelui Iftimie, ne-a declarat, mimînd lipsa de grijă, că starețul a dispărut într-adevăr, dar că e convins că se va întoarce. "***Vine, vine sigur înapoi. Unde să se ducă?***", s-a încurajat el. Antonie a afirmat că nu au anunțat încă poliția, considerînd că au trecut prea puține zile de cînd nu l-au mai văzut pe părintele Iftimie ca să se alarmeze. **(Claudiu TÂRZIU)**

O fantomă vie a celei mai mari conflagrații din istoria umanității

Vasile Onișor a simțit de zeci de ori răsuflarea de gheață a morții

La optzeci și patru de ani, Vasile Onișor, din comuna Todireni, județul Botoșani, a devenit pentru consătenii lui, un fel de fantomă vie a celei de-a doua conflagrații mondiale. Adus de spate, greutatea anilor de viață și-o proptește într-un baston curbat. Hîtru de felul lui, spune oricui că suferă de reumatism și de o spaimă căpătată din război, cînd s-a pomenit cu un proiectil care s-a înfipt între picioarele lui "și gogomanul n-a vrut să explodeze". Consătenii cred că bătrînul a fost investit de ursitoare cu puteri supranaturale, pentru că a trecut prin prea multe și a scăpat cu viață. Povestea vieții lui poate constitui subiectul unui adevărat roman. Și-a satisfăcut stagiul militar la un regimentul de jandarmi, începînd cu anul 1935. Un an mai tîrziu avea să facă parte din garda regelui Carol. A fost decorat cu "Bărbăție și credință " și " Cruciada împotriva comunismului".

Întors acasă din armată, ***Vasile Onișor*** a pus cît de cît în ordine gospodăria, situația financiară a propriei familii și, nu după mult timp, în 1941 a fost din nou chemat la oaste. A trecut prin toate mizeriile frontului .*"Eram la regimentul 6. Vinători. Eram în linia întîi, la Cotul Donului. Nu aveam ce mînca - doar niște rezerve de pește «Cacica», cum am poreclit noi hamsiile foarte sărate. Eram într-un fel fericiți că nu mai simțeam duhoarea cărnii intrată în descompunere."* În 1942 frontul s-a rupt. Pînă atunci, rolul unității lui era acela de a descoperi și anihila orice acțiune a partizanilor ruși. Nici un prizonier din mulțimea Ivanilor arestați nu trebuia să supraviețuiască mai mult de jumătate de oră interogatoriilor soldaților moldoveni. Metoda era simplă: ***"luptam contra rușilor, partizanii lor atacau armata noastră pe la spate și omorau soldații. Noi le cădeam în spate acestor bestii și «le închideam gura»".***

Într-o bună zi, divizia din care făcea parte, a devenit peste noapte carnea de tun, care a fost "prăjită" de artileria "roșiilor". ***"A fost iadul pe pămînt. Obuze, grenade, katiușe și gloanțe ne loveau din toate părțile. Nu mai aveam nici o șansă să supraviețuim blestemului rus. Atunci mi-am adus aminte de Dumnezeu și am repetat pînă la isterie 'Tatăl nostru'. Și tatăl ceresc mi-a ascultat rugile".*** Din peste două mii de români prinși în încercuirea armatei ruse doar două sute au scăpat cu viață. Vasile Onișor, pe atunci sergent, a primit ordin de la șeful său să caute trupe ale dușmanilor și să ducă tratativele de predare necondiționată a rămășițelor diviziei care fusese practic pulverizată sub bombardamente. El nu a reușit în cele cîteva ore de rătăciri prin pădurea dușmană decît să cadă prizonier tocmai adversarilor lui de moarte: partizanii. Aceștia i-au "arestat" pe cei două sute de supraviețuitori.

Adevăratul calvar pentru Vasile Onișor abia de acum încolo avea să înceapă. Dus la un lagăr de pedeapsă, în Niculaev, în Ucraina, a cunoscut în scurt timp neșansa prizonierului de război pe teritoriul sovietic. Atunci și-ar fi dorit să fi fost prins de triburi de canibali decît de "democrații" comuniști. A cunoscut în cîteva zile tot ce poate însemna demența și paranoia umană adusă la rang de politică de stat. După alte trei săptămîni a fost transferat într-un lagăr de prizonieri din Dombas. Acolo avea să stea mai mult de cinci ani. În această perioadă el a fost salahor la o mină de cărbuni și a reușit să distrugă chiar și barierele mult - apreciatului acelor vremi: Stahanov, omul care învingea orice limite ale efortului fizic pentru propășirea comunismului. Românul nostru reușea să scoată zilnic din mină aproximativ opt tone de cărbuni, ceea ce reprezenta mai mult decît dublul normei maxime ruse. Nici el nu mai știe dacă umplea și împingea vagoneții de frică sau de plictiseală. A primit chiar și o decorație din partea comuniștilor.

Vasile Onișor este suspectat că ar avea puteri supranaturale, pentru că a trecut prin prea multe și a scăpat cu viață

Din lagărul din Dombas, moldoveanul din Todireni a încercat să evadeze în trei rînduri. Prima dată a reușit ***"după ce am parcurs peste patru sute de kilometri pe jos, mergînd doar în timpul nopții și mîncînd cartofi și porumb crud"***, să ajungă pînă la Prut, în apropierea localității Negreni. A fost prins de dușman și mulțumește cerului că s-a întîmplat așa. A fost la un pas de a se îneca. Iar salvarea lui a fost un cîine de grăniceri care l-a tîrît înapoi, pînă l-a mal, predîndu-l paznicilor de pe fîșie. La a doua tentativă nu a ajuns decît pînă la Nistru. Cea de a treia încercare părea că va avea cele mai mari șanse de reușită. Împreună cu un alt român, profesor universitar, a atins granița Rusiei cu Finlanda. Însă ghinionul l-a urmărit îndeaproape și nu l-a lăsat să cunoască în acestă viață înțelesul real al capitalismului. Au fost descoperiți de o patrulă, cînd tocmai credeau că au ajuns în lumea privatizaților. Profesorul a fost împușcat pe loc iar șansa lui Vasile Onișor a fost aceea că s-a rugat în limba română: ***"lăsați-mă în viață. Am șase copii acasă".*** Ruga lui a fost întelasă de unul din ruși, care cunoștea cîteva cuvinte din poeziile lui Eminescu.

După fiecare încercare de evadare, țăranul din Todireni a fost trimis de ruși cu avionul înapoi în lagăr. Amintirile lui din Dombas se reduc la cîteva scene scabroase, care dau frisoane omului de rînd, care a citit așa ceva în cărți, ca pe niște povești."***Munceam mai rău decît sclavii. Era frig și nu mîncam decît terci și mămăligă mucegăită. De foame nu știam ce să mai facem. Unii căutau cîte ceva la toaletă - un șanț lung de cincisprezece metri, avînd de o parte și de alta cîte un drug de lemn care folosea drept capac de w.c. pentru o sută de oameni de o dată."*** La această "alimentară" recunoaște că a văzut și oameni înecați. Ultimul an de prizonierat în Dombas a fost pentru români un adevărat infern. La începutul iernii a început epidemia de tifos. ***"Dacă puneam mîna pe sprîncene, puteam să colectez un pumn de păduchi"***, își amintește moldoveanul din Todireni. Comandantul lagărului, un zbir cu cerebel neted, și-a anunțat atunci subalternii că dorește ca, pînă la venirea primăverii, din cei cincisprezece mii de ocnași să se facă în așa fel să supraviețuiască maxim zece procente. Lucru care s-a și întîmplat dealtfel. ***"Mureau cîte douăzeci - cinzeci pe zi. Cînd eram «de cioclu», îmi venea de fiecare dată să-mi vărs și mațele din mine. Împreună cu un alt camarad căram cîte doi morți pe targă. Îi duceam la groapa comună și îi aruncam rapid. Nu aveam timp de așteptat că ne așteptau alți «clienți» și totul mergea ca pe bandă rulantă. O dată, îmi amintesc, am aruncat încărcătura și, din nu știu ce motiv am întors capul. Mortul, un român de-al nostru icnea și se zvîrcolea peste celelalte cadavre. Cred că în cădere și-a rupt coloana, fiindcă a murit în cîteva secunde. Eu am rămas acolo încă jumătate de oră și am simțit pe pielea mea întîrzierea de la «postul de muncă»".***

Scăpat viu din marea încercare a tifosului, Vasile Onișor a fost transferat într-un lagăr din Odessa unde a stat trei ani și a lucrat într-o fabrică de pluguri. Transferat în țară, în '51, în lagărul Ghencea, din București, unde erau închiși criminali de război, el a fost interogat chiar de staff-ul comunist. ***"Ana Pauker avea urechile roase de șobolani, așa cum auzisem încă din Rusia și se uita ca la dracu la mine. Gheorghe Gheorghiu - Dej a fost însă m-a declarat pe loc, nu criminal ci prizonier de război și m-a eliberat după șase luni".***

Ajuns acasă, în Todireni, Vasile Onișor s-a opus timp de alți nouă ani cooperativizării. Abia în anul 1960 a renunțat la cele cinci hectare de pămînt. Acum refuză să creadă că în '90, '92 și chiar în 1996 a votat ca președinte pe Ion Iliescu "ca bun": ***"Nu am televizor, nu prea am bani și nu îmi permit să cumpăr ziare. Abia de curînd am aflat că e comunist și a fost și prim secretar P.C.R. Ce n-aș da să îi spun cîteva între patru ochi și să-l fac să vadă sovietul cum era la Dombas. El ce știe? Promite, lipește afișe și profită de neștiința noastră, a țăranilor. Vorbește și zîmbește frumos dar asta nu ține de foame."*** **(Valentin JANTEA)**

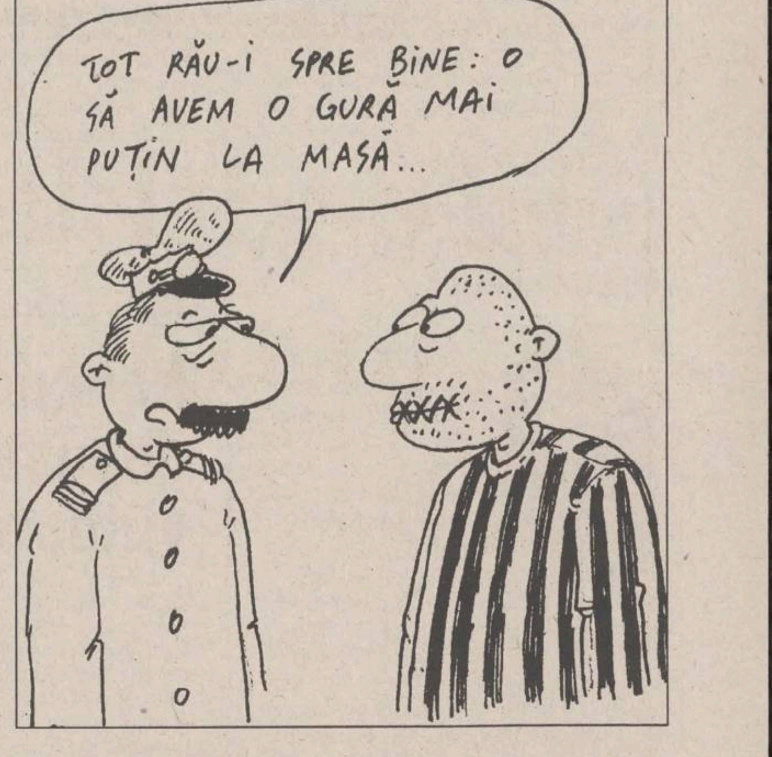

TOT RĂU-I SPRE BINE: O SĂ AVEM O GURĂ MAI PUȚIN LA MASĂ...

Protest original

Un botoșănean condamnat pe viață și-a cusut buzele cu sîrmă

■ ***el a recurs la această metodă de protest pentru că nu vrea să vorbească deloc cu judecătorii***

Gheorghe Gheorghiță din localitatea Broscăuți, județul Botoșani, este singurul deținut din Penitenciarul Botoșani condamnat la închisoare pe viață. El a fost condamnat la pedeapsa maximă pentru săvîrșirea unui omor deosebit de grav. Această pedeapsă a fost decisă de judecători în urma cercetărilor din care reieșea că Gheorghiță a ucis doi oameni cu o cruzime nemaiîntîlnită. După comunicarea sentinței Tribunalului Botoșani, Gheorghe Ghorghiță a atacat hotărîrea instanței prin recurs la Curtea de Apel Suceava, procesul fiind reluat. Datorită unor declarații total contradictorii date de inculpat, magistrații Curții de Apel Suceava au reluat verificarea probatoriului. Pentru a nu mai face declarații instanței, așa cum au precizat surse din cadrul Parchetului de pe lîngă Tribunalul Botoșani, Ghorghe Ghorghiță ***și-a cusut gura cu sîrmă,*** considerînd acest lucru și ca o formă de protest. Contactat telefonic, judecătorul șef al secției penale de la Curtea de Apel Suceava s-a abținut să ofere alte informații despre acest caz. Procesul a fost amînat pe 4 decembrie a.c, pe motivul verificării probelor. **(A.Ș)**

MONITORUL INTERN

Zvonuri spulberate

O participare a României la misiunea umanitară din Zair este puțin probabilă

România nu are resursele necesare pentru o eventuală participare la o misiune umanitară în Zair, a declarat, miercuri seara, ministrul român al Apărării, Gheorghe Tinca. "Nici UEO nu a decis, încă, inițierea unei astfel de misiuni, iar participarea României ar fi puțin probabilă, avînd în vedere că implicarea în misiunile IFOR din Bosnia-Herzegovina și UNAVEM III, în Angola a depășit deja posibilitățile financiare ale statului român", a declarat Tinca.

Astăzi

Camera Deputaților se întrunește pentru desemnarea comisiei de validare a mandatelor

Camera Deputaților se va întruni, astăzi, la ora 10.00, în prima ședință a noii legislaturi, la sediul de la Palatul Parlamentului. Pînă la alegerea Biroului Permanent, lucrările Camerei vor fi conduse de cel mai în vîrstă deputat, în calitate de președinte de vîrstă, asistat de patru secretari, desemnați din rîndul celor mai tineri deputați. În această ședință, Camera Deputaților instituie o comisie pentru validarea mandatelor, compusă din 30 de deputați, respectîndu-se configurația politică a Camerei. Conform ponderii parlamentare, Comisia ar urma să fie compusă din 11 deputați CDR (8-PNȚCD și 3-PNL), 8 deputați PDSR, 5 deputați USD, 2 deputați PRM,1 deputat PUNR și un deputat din partea minorităților naționale. în cel mult patru zile de la constituire, comisia de validare prezintă un raport cu deputații propuși pentru validare.

Crimă în familie

O femeie din Brașov și-a ucis tatăl

O femeie din Brașov și-a ucis tatăl miercuri, la ora 19.30, a informat corespondentul Mediafax, citînd surse ale poliției locale. Pe fondul unor neînțelegeri, care conform mărturiilor vecinilor deveniseră cotidiene, Elena Szekely (40 ani), fără ocupație, domiciliată pe strada Parcul Mic nr. 9, s-a năpustit asupra tatălui său, Szekely Aurel (65 ani), pensionar. După ce l-a izbit cu pumnii, Elena Szekely a luat un cuțit de bucătărie și i-a aplicat bătrînului lovituri în zona gîtului și capului, lovituri în urma cărora acesta a decedat. Poliția Brașov a reținut-o pe autoarea crimei și a solicitat Comisiei de expertiză psihiatrică examinarea Elenei Szekely, pentru a se stabili dacă aceasta poate răspunde penal pentru faptele sale.

Declaratie de sprijin

Ana Blandiana susține că Ion Caramitru va accepta o funcție politică

Poeta Ana Blandiana **(foto)**, vicepreședinte al Alianței Civice, a declarat, ieri, pentru Mediafax că actorul Ion Caramitru este unul dintre puținii membri ai acestei organizatii neguvernamentale care și-au exprimat disponibilitatea de a accepta o functie politică. "Alianta Civică îl sprijină cu hotărîre pe Ion Caramitru, cu atît mai mult cu cît, în prezent, avem mare nevoie de oameni calificați și onești. Dar Ion Caramitru nu este singurul pe care-l susținem, Alianța Civică mai are încă cîțiva candidați pe care-i sprijină și ale căror nume le vom dezvălui la momentul oportun", a mai spus Ana Blandiana.

După victoria din 3 noiembrie urmează sezonul negocierilor

CDR și USD nu au ajuns încă la un acord privind formarea guvernului

Negocierile pentru formarea noului guvern al României sînt în impas, deși conform declarației președintelui PNȚCD ***Ion Diaconescu "nu avem nici o problemă spinoasă"***. Cu toate acestea, delegația USD prezentă ieri la negocierile cu PNȚCD a părăsit nemulțumită sediul partidului țărănist, în timp ce delegația PNL nu s-a prezentat la negocieri deoarece ar fi avut o ședință de partid. În schimb, pentru a solicita acordarea a două potofolii, a venit la negocierile cu PNȚCD o delegație a PNLCD condusă de președintele ***Niculae Cerveni.*** Acesta a cerut pentru el Ministerul Justiției, iar pentru vicepreședintele PNLCD ***Alexandru Popovici*** a solicitat Departamentul Administrației Publice numai dacă acesta se va transforma în minister.

Deși mass-media a prezentat variante ale noului executiv, președintele PNȚCD Ion Diaconescu refuză să subscrie la vreuna dintre ele deoarece consideră că întîi "trebuie vorbit cu toți". ***"Ce aș spune eu acum poate să nu mai fie valabil seara sau mîine dimineață"***, a precizat liderul țărănist.

Cert este faptul că numele senatorului PNȚCD ***Radu Vasile***, al deputatului PNȚCD ***Vasile Lupu*** și al senatorului AR ***Varujan Vosganian*** nu mai sînt menționate în legătură cu vreun minister. Pe de altă parte, surse autorizate cred că din variantele de executiv avansate pînă acum, trei nume ar fi sigure - ***Ulm Spineanu*** la Ministerul Reformei, ***Mircea Ciumara*** la Ministerul Finanțelor și ***Gavril Dejeu*** la Interne. O aprigă dispută se poartă între PNȚCD și USD pentru Ministerul Afacerilor Externe. În timp ce țărăniștii vor să creeze pentru ei un Minister al Integrării Europene, micșorînd astfel din atribuțiile posibilului Ministru de Externe ***Adrian Severin***, USD vrea intact acest portofoliu. Dacă potrivit ponderii în Parlament, USD i-ar reveni șapte dintre ministerele cheie, țărăniștii nu ezită în a refuza acordarea lor motivînd că, potrivit sondajelor, sprijinul USD în al doilea tur al alegerilor prezidențiale a fost mai mic decît cel promis. Liderii USD nu i-au în seamă însă, această acuză, ci invocă respectarea acordului semnat de liderii CDR și USD, Emil Constantinescu și Petre Roman.

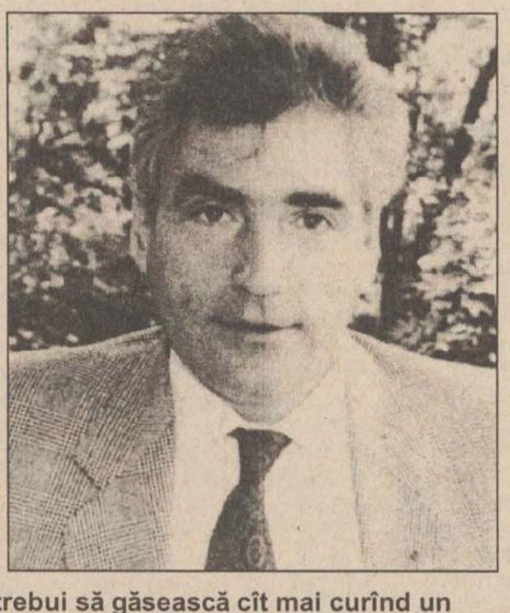

Ion Diaconescu și Petre Roman vor trebui să găsească cît mai curînd un compromis la negocierile de împărțire a portofoliilor în viitorul guvern

În timp ce analiștii consideră că negocierile pentru formarea noului executiv decurg foarte încet, noul premier ***Victor Ciorbea*** crede că ***"viitorul guvern începe să se creioneze"*** fără a avansa însă, vreun nume. Analiștii mai invocă un motiv pentru care negocierile trenează, și anume intenția nedeclarată a țărăniștilor de a respecta dorința noului președinte al României de a se anunța componența executivului în jurul datei de 1 decembrie, cînd se sărbătorește Ziua Națională a României. **(Monica TOMA)**

Bill Clinton l-a felicitat pe Emil Constantinescu

■ ***președintele SUA i-a scris un mesaj și lui Ion Iliescu***

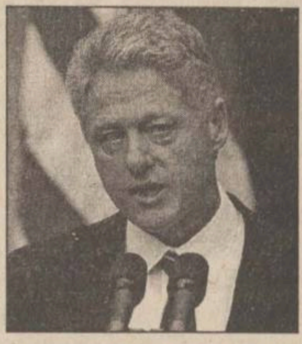

Bill Clinton a vrut să discute și cu învingătorul, dar și cu cel învins

Președintele american ***Bill Clinton*** a trimis, ieri, un mesaj de felicitare adresat lui ***Emil Constantinescu***, cu ocazia alegerii liderului CDR în funcția de președinte al României.

"Din 1989, România și românii au făcut eforturi dramatice pentru stabilirea în această țară a unui regim democratic al economiei de piață. Speranța mea este că transformările din România se vor aprofunda în timpul mandatului dvs. și că, pe această bază, România va deveni un membru sigur al comunității democratice occidentale", se afirmă în mesajul transmis de Bill Clinton, remis agenției Mediafax.

Șeful statului american precizează că SUA continuă să-i sprijine pe români în aspirațiile lor către democrație, prosperitate și securitate și că Washingtonul va ajuta poporul român în atingerea acestor obiective.

"Speranța mea este că, în calitate de președinte al unei Românii democratice, veți putea să promovați cauza reconcilierii naționale și să continuați dezvoltarea unor relații mai strînse cu vecinii și prietenii României. Aștept cu nerăbdare să cooperăm în viitor pentru extinderea și aprofundarea relațiilor deja apropiate dintre guvernele și popoarele noastre", conchide mesajul președintelui SUA. Bill Clinton i-a adresat și lui ***Ion Iliescu*** un mesaj, remis agenției Mediafax de Biroul de presă al Președinției. Președintele american Bill Clinton și-a exprimat "bucuria" față de faptul că Ion Iliescu va rămîne activ în viața publică și după încheierea mandatului său de președinte.

Clinton consideră că recentele ***"alegeri generale, libere, democratice și pașnice"*** constituie ***"o elocventă mărturie"*** a realizărilor președintelui Iliescu.

În mesajul său Bill Clinton a arătat că SUA vor rămîne "puternic atașate" conlucrării cu România, ***"pentru a sprijini transformările declanșate"*** de Iliescu și ***"pentru a o aduce mai aproape de familia democratică a Vestului".*** Clinton se declară încrezător că va continua cooperarea cu Iliescu pentru a întări legăturile dintre poporul român și cel american.

Drumul spre NATO poate trece si prin UEO

România este dispusă să participe cu trupe la formarea forțelor internaționale UEO

România este dispusă să participe la constituirea fortelor nationale și internationale ale Uniunii Europei Occidentale (UEO), a declarat, miercuri, ministrul Apărării, ***Gheorghe Tinca***. Ministrul Apărării a participat la reuniunea miniștrilor Apărării din statele UEO și statele partenere și asociate de la Oostende. El a precizat că această reuniune a avut ca scop clarificarea conceptului de securitate în Europa și dezvoltarea potentialului operațional al UEO, prin crearea atît de forțe nationale, cît și internationale. ***"UEO are dificultăți în a-și găsi poziția în raport cu UE și NATO"***, a arătat Tinca. În cadrul reuniunii, a prevalat, totuși, opinia că UEO are "o relație specială" cu Alianța Nord Atlantică, de ale cărei facilități tehnice beneficiază pentru misiunile sale umanitare. Reprezentanții României au solicitat ca partenerii asociați ***"să fie implicați în procesul de planificare din cadrul UEO"*** . UEO încearca să se transforme în "bratul înarmat" al Uniunii Europene, care caută, la rîndul său, să-și definească o politică de securitate comună tuturor membrilor. Astfel, UEO ar putea deveni "pilonul european" al NATO, completat cu cel "atlantic" (SUA și Canada).

În viziunea PD

Noul președinte ar putea depune jurămîntul săptămîna viitoare la Alba Iulia

Deputatul PD, ***Cristian Rădulescu***, a declarat, ieri, în cadrul unei conferințe de presă, că există posibilitatea ca presedintele nou ales, ***Emil Constantinescu***, să depună jurămîntul în fața Parlamentului săptămîna viitoare, eventual în cadrul unei sesiuni solemne, la Alba Iulia. Rădulescu a afirmat că, după prima reuniune a noului Parlament, prevăzută pentru vineri, comisiile de validare vor putea valida, pînă luni, mandatele a cel puțin două treimi dintre paralmentari, astfel ca Senatul si Camera Deputaților să poată fi constituite. Luni, deputații si senatorii ar putea desemna Birourile Permanente si presedintii Camerelor, iar marti, presedintele ales va putea depune jurămîntul în fața plenului. Rădulescu a mai afirmat că, în cazul în care Emil Constantinescu își va menține dorința de a depune jurămîntul la Alba Iulia, noile Birouri Permanente vor putea decide, marti, desfășurarea unei sesiuni solemne, în acest oras, în cursul aceleiași săptămîni. Presedintele nou ales, Emil Constantinescu, și-a exprimat, imediat după cîștigarea alegerilor, dorința de a depune jurămîntul la Alba Iulia, dacă Parlamentul va fi de acord cu aceasta.

La Chisinău, e în toi războiul declaratiilor

Mircea Snegur îl atacă dur pe Andrei Sangheli

Primul-ministru ***Andrei Sangheli*** a declarat, miercuri, în ședința de guvern, că ***"executivul Republici Moldova își continuă activitatea, conform Constituției. Mandatul ne-a fost dat de Parlament, și noi în fața Parlamentului îl vom depune, cînd va veni timpul"***. Deși înainte de primul tur de scrutin declarase că, dacă va pierde alegerile, își va da demisia, Andrei Sangheli mai spune că ***"fiecare ministru lucrează și rezolvă problemele existente, în pofida tuturor greutăților și presiunilor care se exercită de către forțele de dreapta în aceasta perioadă tensionată, cînd se desfășoara turul doi al scrutinului prezidential". "Am pierdut alegerile, dar noi trebuie să știm și a pierde cu demnitate. Dispunem de informații că echipa actualului președinte a falsificat rezultatul alegerilor, stingind lumina electrică în multe localitați (probabil, pentru a le impiedica celor din comisiile electorale să numere voturile - N.n.). S-au utilizat sume enorme de bani pentru a cumpara electoratul"***, a afirmat Andrei Sangheli. Premierul a lansat apeluri ministerelor de forță, domnilor ***Pavel Creangă*** (ministru al Apărării), ***Constantin Antoci*** (ministru de Interne) și ***Vasile Calmoi*** (ministrul Securitatii), sesizindu-i că ***"a început deja teroarea în unitățile militare, de politie și de graniceri"*** și că "***ordinea publică trebuie să fie asigurată la cel mai inalt nivel"***. Andrei Sangheli mai avertizeaza miniștrii că sînt responsabili ***"în fața legii și în fața Constituției"***, că ***"în nici un caz să nu fie admise acte anticonstituționale". "Personal, sînt gata, după alegerea noului presedinte, să-mi dau demisia, ca în orice tară civilizata, numai pentru a păstra pacea civica și ordinea în republică. Aceasta e hotărîrea mea personală și a întregului Guvern"***, spune Andrei Sangheli în încheierea declarației sale.

În replică, președintele ***Mircea Snegur*** a remis spre difuzare, ieri, o declarație în care se arăta că primul-ministru Andrei Sangheli ***"antreneaza Guvernul intr-un joc extrem de periculos"***. In document, declarația lui Sangheli este calificată drept ***"instigatoare și iresponsabilă"***, de natura să ***"aducă prejudicii grave liniștii și stabilității în societate".***

Snegur a declarat că, ***"mascîndu-și adevaratele intenții cu fraze demagogice precum că actualul Guvern își continuă activitatea și rezolvă problemele existente, primul-ministru a adus cîteva acuzații grave împotriva președintelui republicii"***, avînd în vedere falsificarea alegerilor.

Calificînd aceste afirmatii drept calomniatoare și provocatoare, ce cad sub incidenta Codului Penal, Snegur a declarat că ***"în primul tur de scrutin actualul prim-ministru a suferit o înfringere zdrobitoare. Dar acesta nu e numai un vot de neîncredere exprimat personal lui Sangheli. Acesta e un vot de neîncredere exprimat actualului Guvern în ansamblu, actualei majorității parlamentare agrariene și partidului de guvernamînt".***

"În loc să-și recunoască înfrîngerea cu demnitate, Sangheli antrenează Guvernul într-un joc extrem de periculos, consecintele căruia pot fi dramatice pentru societate" - se spune în Declaratie. Snegur mentioneaza că ***"Guvernul Sangheli întotdeauna a mers mîna în mîna cu președintele Parlamentului, Lucinschi. Și Sangheli, și Lucinschi, poartă răspundere în egală măsură pentru situatia gravă în care a ajuns țara. Guvernul, care nu mai are dreptul moral să rămînă la Putere, în loc să-și dea demisia neîntîrziat, continuă să vorbească, în mod cinic, despre legalitate și ordinea constituțională".***

În opinia președintelui, ***"apelul lui Sangheli adresat ministerelor de forță și personal domnilor Creangă, Antoci și Calmoi urmăresc scopul de a destabiliza situatia în republică în ajunul celui de-al doilea tur de scrutin și de a ajuta fortele antinaționale și neocomuniste care s-au grupat în jurul lui Lucinschi în vederea alegerilor din 1 decembrie".***

"Independența noastră, cîștigată cu atîtea sacrificii, se află în pericol. Vă chem, dragi compatrioți, să conștientizați gravitatea acestui pericol. Să fim împreună în aceste zile de grele încercări. Cred în rațiunea și în patriotismul dumneavoastră" - se spune în încheierea declarației lui Snegur. **(Ilie LUPAN)**

SC METALO Chimice SA
Str. Sf. Lazăr nr. 4, bl. P. Curcanu, tel. 032/116162, fax 032/114407

PREAVIZ DE LICITATIE
în vederea execuției lucrărilor de construcții

1. OBIECTIVUL LICITAȚIEI:
AMENAJARE SPAȚII COMPLEX B1 -B2,
bulevardul Ștefan cel Mare și Sfînt
2. INVESTITOR: **S.C. METALO - CHIMICE S.A.**
3. SURSA DE FINANȚARE:
FONDURI DE RETEHNOLOGIZARE ȘI MODERNIZARE A SOCIETĂȚII
4. ORGANIZATOR LICITAȚIEI:
S.C. METALO - CHIMICE S.A.
Str. Sf. Lazăr nr. 4, Bl. Peneș Curcanu, telefon: 112111, fax 114407
5. OBȚINEREA INFORMAȚIILOR SUPLIMENTARE:
S.C. METALO - CHIMICE S.A.
Str. Sf. Lazăr nr. 4, Bl. Peneș Curcanu, telefon: 112111, fax 114407, serviciul Adminisrativ - personal
6. FELUL LICITAȚIEI:
LICITAȚIE PUBLICĂ FĂRĂ PRESELECȚIE
7. DATA PROBABILĂ A LICITAȚIEI:
decembrie 1996

Documentele licitației vor fi puse în vînzare pe bază de înscriere, începînd cu data de 26 noiembrie 1996.

UNIVERSITATEA "Al. I. Cuza" Iași
SERVICIUL TEHNIC

organizează concurs pentru ocupare următoarelor posturi:

✓1 post de **tîmplar** categoria II/1
✓1 post de **tîmplar** categoria V/1
✓1 post de **lăcătuș** categoria V/1
✓1 post de **lăcătuș** categoria IV/1
✓1 post de **instalator sanitar** V/1
✓1 post de **electrician** categoria V/1
✓1 post de **zidar** categoria III/1
✓1 post de **zidar** categoria V/1

Concursul va avea loc în ziua de **2 decembrie 1996**, ora 9,00, la sediul Serviciului Tehnic.

Candidații vor prezenta un dosar plic, pînă la data de 29.11.1996, care să conțină următoarele acte:
☐ cererea de înscriere la concurs
☐ copie după actul de studii și calificare
☐ adeverință medicală, eliberată de dispensarul medical de care aparține solicitantul
☐ curriculum vitae
☐ recomandare de la ultimul loc de muncă
☐ copie după Carnetul de muncă capit. I și VI sau I și IX.

Relații suplimentare privind ocuparea acestor posturi se pot obține de la Serviciul Tehnic sau la tel: 032/140829.

SC INVEST HOLDING SA
Bd. T. Vladimirescu nr. 32A, tel. 032/215495, fax 032/215496

SC INVEST HOLDING SA vă asigură pătrunderea autorizată și competentă într-un domeniu de activitate absolut nou în România: **PIAȚA DE CAPITAL**. Prin aceasta vi se pune la dispoziție o linie modernă, flexibilă, rapidă și ieftină pentru obținerea fondurilor necesare întreprinderii dvs.

SC INVEST HOLDING SA vă stă la dispoziție cu următorul pachet de servicii:

A. Servicii tip "broker"
- vînzarea și cumpărarea de valori mobiliare în contul clientului;
- transmiterea ordinelor clienților în scopul executării acestora prin alți intermediari autorizați;
- deținerea de fonduri și/sau valori mobiliare ale clienților în scopul executării ordinelor.

B. Administrarea portofoliilor clienților (Portofolio Management)
- administrarea conturilor aferente portofoliilor de valori mobiliare ale clienților.

C. Consultanța economico-financiară
- asistență și evaluarea economică a societăților comerciale în vederea stabilirii politicii de investiții;
- elaborarea documentației și stabilirea soluțiilor optime pentru majorarea capitalului social și/sau finanțarea acestora prin plasament privat și/sau ofertă publică;
- comercializarea titlurilor de participare ale fondurilor deschise de investiții.

SC INVEST HOLDING SA vă oferă servicii ireproșabile în domeniul pieței de capital, bazate pe:
- bună credință și confidențialitate;
- corectitudine;
- cunoașterea și înțelegerea partenerului;
- responsabilitate financiară;
- capacitate profesională;
- respectarea reglementărilor specifice pieței;
- informarea rapidă și corectă a clientului;
- comisioane convenabile și negociabile.

Așteptăm să ne contactați în timpul cel mai scurt.

Timpul înseamnă bani!

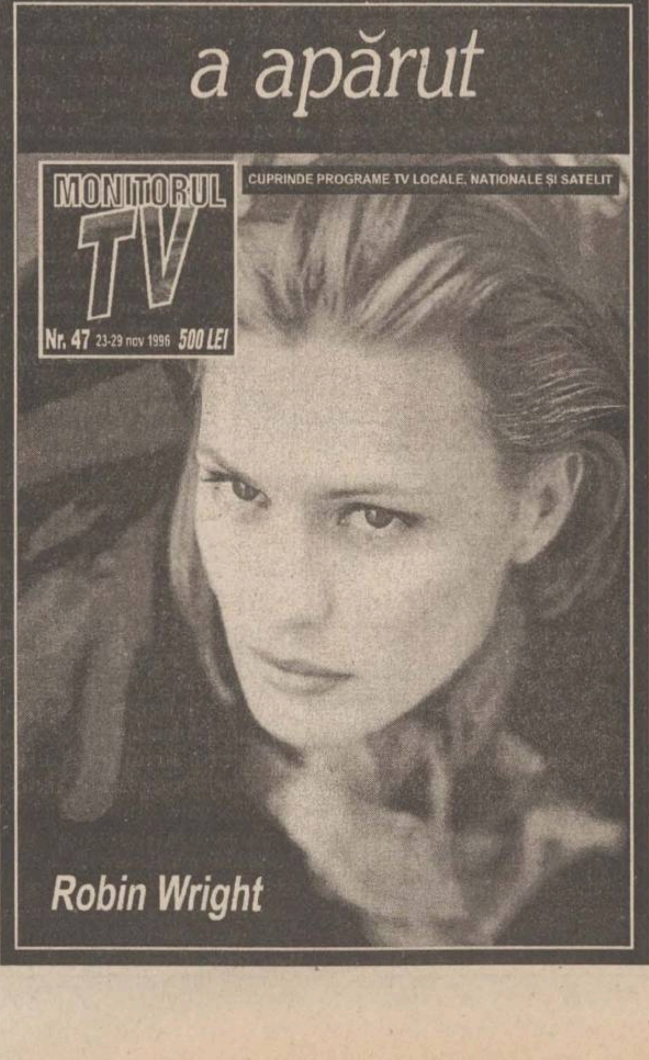

a apărut

MONITORUL TV
CUPRINDE PROGRAME TV LOCALE, NAȚIONALE ȘI SATELIT
Nr. 47 23-29 nov 1996 500 LEI
Robin Wright

Ziarul care stă de vorbă cu oamenii!

Monitorul

EDITORIALE

Dan Gâlea - un exponent tipic al generației Iliescu

Fostul prefect Dan Gâlea s-a hotărît să-și asume o misiune imposibilă. Domnia sa vrea să reclădească PDSR, filiala Iași, după debarcarea de la conducerea organizației județene, în mod atît de jalnic, a senatorului Ion Solcanu. De unde pleacă și unde vrea să ajungă fostul prefect?

Infrastructura partidului a fost zguduită din temelii odată cu pierderea alegerilor generale. Directorii înregimentați cu forța, la indicațiile senatorului Solcanu, se simt ca scăpați din lanț. Pensionarii lui Solcanu, gen Liviu Călcâi, în stare să bată mătănii în fața senatorului, nu mai prezintă nici o utilitate. Tinereii cooptați în partid, în timpul ospățului din vremea guvernării, trebuie învățați cu bunele maniere și cu regulile elementare ale politicii. Clientela agronomilor și a profitorilor de la sate nu mai are motive serioase să fie fidelă. Micile grupuri profesionale interesate de funcții și avantaje materiale vor încerca să facă sluj în fața actualilor guvernanți. Nostalgicii vremurilor trecute, care și-au văzut idealurile întruchipate în foștii activiști de partid din PDSR, nu mai corespund caracterului modern pe care trebuie să îl aibă partidul. Oportuniștii, fripturiștii, cei care aveau nevoie de o umbrelă politică pentru a scăpa de cine știe ce fel de amenințare, nu au motiv să mai treacă pe la partid. Farfuriile din birourile parlamentare s-au golit. În scurt timp, unitatea filialei locale a fostului partid de guvernămînt va plesni de tot.

Pornind de aici, Dan Gâlea trebuie să construiască filiala unui partid dinamic, de opoziție, format din specialiști în stare să critice pertinent efectele naționale și locale ale măsurilor pe care le va lua noul Guvern. Vremea amenințărilor cu instaurarea monarhiei sau cu venirea moșierilor este pe trecute. Sloganele în stare să speculeze confuzia, lipsa de informare, prejudecățile, ura, prostia sau sentimentalismul idiot nu vor mai avea eficiență. Un nou partid este greu de construit, mai ales atunci cînd este lipsit de o ideologie. Cum poți să atragi un specialist de partea ta dacă nu ai o doctrină și nimic de oferit? Dan Gâlea se încăpățînează să creadă că va putea face acest lucru. Trăind timp de șase ani scrîșnind din dinți, mai mult sau mai puțin în umbra lui Solcanu, fostul prefect crede că i-a sosit ceasul afirmării pe tărîmul politicii. A venit momentul să se dedice cu adevărat interesului celor mulți.

Este posibil, însă, ca motivația bravurii de care dă dovadă să fie mult mai simplă. Domnia sa este un om de calitate. Puțini sînt cei care pot spune o vorbă rea la adresa lui. Este, putem spune, o adevărată excepție în PDSR. În felul său a slujit, poate mai mult cu gîndul, ideea de democrație. În acest timp, aproape că și-a ratat cariera universitară. Dar sacrificiul său s-a dovedit a fi inutil. Timp de șase ani a “coabitat” cu cei corupți. Într-o oarecare măsură și poate fără voie s-a făcut exponentul lor. Înfrîngerea din alegeri l-a afectat cu siguranță. El are nevoie să-și dovedească faptul că nu a greșit în acest timp. Este ca un școlar care încearcă să demonstreze o problemă printr-o metodă imposibilă. În ciuda faptului că mai toți cei din jur îi spun că nu se poate, se încăpățînează să creadă că are dreptate. Este, în mare parte, la fel ca Ion Iliescu. Ei reprezintă o categorie aparte a unei generații de intelectuali care aleargă după Fata Morgana și care, în ciuda adevărului știut de toată lume, susțin sus și tare că aceasta există. ■

Întoarcerea leului în Europa

La sfîrșitul guvernării Văcăroiu, Banca Națională a României a decis să “arunce” pe piață bancnota de 50.000 de lei. Inedită - ca format și prin elementele de securizare - în peisajul monetar românesc, noua bancnotă vine să suplinească un gol pe piața finanțelor din țara noastră.

Datorită inflației galopante în care s-a zbătut România ultimilor ani, volumul masei monetare a crescut într-un ritm halucinant. Neavînd acoperire economică, această imensă masă monetară a generat, alături de alți factori economici, o inflație ajunsă, în momentul de față, la nivelul stagflației. În aceste circumstanțe, prețurile nu s-au lăsat mai prejos și au început să-și adauge în coadă cît mai multe zerouri. Ca urmare, operațiunile de plată au fost mult îngreunate, iar apariția unei bancnote cu valoare numerică mare se impunea de la sine.

Departe de a constitui un motiv de satisfacție, apariția noii bancnote trebuie să îngrijoreze. Mugur Isărescu aprecia că această bancnotă nu determină inflație, ci este rezultatul inflației. Parțial corectă, afirmația guvernatorului general al BNR relevă, dacă mai era cazul, situația catastrofală în care se află finanțele românești.

La predarea ștafetei, fostul ministru al Finanțelor, Florin Georgescu, susținea că pe perioada guvernării Văcăroiu românii au dus-o cu mult mai bine decît în timpul precedentelor guvernări. Dacă ar fi să dăm crezare cifrelor seci care ilustrează saltul valoric făcut de moneda națională din 1993 pînă în 1996, am fi tentați să-i dăm dreptate. Privind însă în sacoșele noastre, din ce în ce mai goale, afirmația apare ca fiind o culme a cinismului. Chiar dacă, în cifre absolute, rata inflației a coborît de la 300 la sută, cît era în 1993, la 62 la sută în 1995, puterea de cumpărare a leului nu a urmat un ritm ascendent. Ca urmare, presiunea inflaționistă, cauzată de un sistem economic ștrangulat de o pseudo-reformă, a generat o masă monetară greu de stăpînit și mai ales de manevrat. Apariția, în acest moment, a noii bancnote nu poate bucura decît casierii. Restul populației ar trebui să privească cu teamă, deoarece este recunoscut faptul că, cu cît valoarea celei mai mici bancnote este mai mare, cu atît moneda respectivă este mai slabă. În România, în numai șapte ani, s-a sărit de la bancnota de 10 lei la cea de 500 de lei. Acest salt negativ reflectă, în termeni cît se poate de reali, colapsul monedei naționale. Din păcate, nici chiar o stabilizare monetară - extrem de dificilă și de costisitoare - nu mai poate recupera acest handicap. A investi într-un astfel de proces monetar doar pentru a obține un efect psiho-social, fără a avea însă acoperirea economică reală a monedei, este curată pierdere de timp și de bani.

Din păcate, pentru actualii guvernanți, problema stabilizării ratei inflației și a creșterii puterii de cumpărare a monedei naționale reprezintă doar una dintre numeroasele probleme pe care vor trebui să le rezolve într-o primă etapă.

Faptul că nivelul de referință al leului în raport cu dolarul înregistrează un recul important este semnalul că încrederea populației în viitorul cabinet este foarte mare. Această încredere se reflectă în faptul că populația nu mai cumpără masiv valută, asteptînd revigorarea monedei naționale. Dacă viitorul ministru de Finanțe va reuși să păstreze la finele anului rata inflației în aceleași cote ca în prezent, iar la finele celor 200 de zile contractate de CDR rata inflației va fi într-un regres continuu, se va putea spune că Guvernul Ciorbea și-a onorat poate cea mai importantă promisiune. Pentru aceasta trebuie însă promovat un program economic coerent, la sfîrșitul căruia bancnota de 50.000 de lei să rămînă o raritate numismatică. ■

Negocierile secrete ale vechii administrații județene

Un mare tabu, păstrat cu sfințenie timp de doi ani de fostul președinte al Consiliului Județean, Ioan Amihăesei, a ajuns acum un subiect de prima pagină. Pus să apere interesele celui de-al doilea județ din țară ca număr de locuitori, Amihăesei a hotărît destinația celor 15 milioane de dolari împrumutați de BERD Regiei Județene Apă-Canal în cel mai mare secret. Evoluția negocierilor cu Banca Europeană a fost ținută departe de privirile celor 400.000 de ieșeni, deși ei sînt cei care vor plăti pînă la ultimul cent milioanele de dolari împrumutate.

Pînă în ziua semnării contractului nu s-a știut nimic concret despre acest credit, pentru ca, peste noapte, subiectului să-i fie acordată o publicitate fără precedent pe plan local. Nici o ocazie nu a fost scăpată de fostul președinte al Consiliului Județean de a inocula populației mesajele sale pozitive privind viitorul RAJAC. Luni la rînd, ieșenii au învățat pe de rost că șefii locali ai PDSR s-au bătut eroic pentru a aduce BERD la Iași și că, din punct de vedere al distribuției apei, orașul condus de ei va fi competitiv cu marile aglomerări urbane din Occident. “Peste 3-4 ani Iașul nu va mai avea nici o problemă cu apa potabilă”- a repetat de nenumărate ori Ioan Amihăesei.

Astăzi ce știm? Că milioanele de dolari vor fi cheltuite pe lucrări monumentale prin proporții, împrăștiate prin toate zările județului, departe de ochiul cetățenilor. Că mii de tone de apă vor ajunge la porțile orașului fără să existe posibilitatea ca aceasta să poată fi depozitată. Că 98% din rețeaua de distribuție a apei și-a depășit de mult durata de viață și că RAJAC nu o va putea înlocui nici peste 20 de ani. Că cele 15 milioane de dolari împrumutate pe socoteala a 400.000 de oameni vor fi împărțite doar între cincișase firme. Dar, în primul rînd, știm că a trecut un an și jumătate de la încheierea acordului și că nici o palmă de pămînt nu a fost urnită din loc. Cu o asemenea viteză de acțiune, termenele de finalizare a proiectelor vor intra binișor în miezul secolului XXI. Și asta, în condițiile în care am și fost păsuiți cu o perioadă de grație de trei ani. În loc ca banii să fie folosiți rapid și eficient pentru a crește performanțele rețelei de distribuție a apei și pentru a putea, astfel, să plătim mai ușor creditele, trecerea la fapte e lungită la nesfîrșit. ■

Materialele de mai sus reprezintă punctul de vedere al redacției

PE VIAȚĂ ȘI PE MOARTE

Veneția de la Piatra-Neamț

Aurel Leon a scris munți de cuvinte despre cei care i-a cunoscut. Acum, în fostul spațiu rezervat rubricii “Cafeaua de dimineață”, nepoata sa, Odette Arhip, va picta cu tușe fugare imaginea celui pe care l-a cunoscut mai bine decît toți muritorii. Aurel Leon, văzut în intimitate, este cu adevărat un spectacol.

Odette ARHIP

La Piatra-Neamț umbrele sînt adînci și sonore. În amiaza ascuțită, le trezești cu pașii și nu mai ești sigur dacă sînt cele de azi sau de ieri. Nimic surprinzător: un oraș al strămoșilor. Și totuși, aveam să aflu că poate însemna și altceva.

Pe Ștefan cel Mare, o stradă în pantă, alternînd arhitectura modernă cu cea medievală, destul de departe de centrul orașului, pe partea dreaptă, sub poalele muntelor, se află o imensă casă cu etaj, foișor, grădină sălbatică, alei întortocheate. În prag, ne așteaptă o femeie bărbătoasă și mîndră, în pantaloni, cu țigară în colțul buzelor și o pălărie de grădinar pe cap. Oamenii nu sînt diferiți de pămîntul pe care îl stăpînesc. Grădina ei nici nu ar fi putut să arate altfel. O natură tunsă și frigidă, măsurată cu centimetrul i-ar fi contrazis energia ochilor pătrunzători, fermitatea trăsăturilor desenate pe un ten pergmanetos. Era foarte vie și directă în exprimare, cu o concentrare care intimida și neliniștea:

- Ei, ai venit? În sfîrșit, ai ajuns și pe la Piatra Neamț!

Binucul o îmbrățișa pe Iulia - Iulia Hălăucescu, foarte cunoscută pictoriță din Piatra-Neamț, care înnebunea, cu beția sa de culori, publicul din Iași sau București, ori de cîte ori avea vreun vernisaj.

Imediat ce intra în casă, buiu o chestiona gelos:

- Ai mai pictat? Ce faci, te duci la Ion Frunzetti (regretat și binecunoscut cronicar plastic din București) sau vii tot la noi, la “Cupola”? Măi, fato, apucă-te de treabă, că, altfel, nu mai vin!

Îl asculta fără reacție și, parcă spășită, ne conducea, pe scara interioară, spre atelier. Tot podul casei, imens și misterios ca un decor de film, era plin de pînze. Culorile se întindeau ca niște vele umflate de vînt! Un Eden al culorilor: verde, roșu, negru, corai, toate intense, toate carnivore, toate obsesive! Dar în fiecare: albastru! Albastrul mării, al stînjeneilor, al cerului, al munților și, mai ales, albastrul ochilor. Orice portret avea ochi albaștri și un aer juvenil, cu un rotund al fețelor care amintea de Sabin Bălașa sau, prin aerul degajat, de Cireșarii lui Constantin Chiriță.

Le ascultam discuțiile despre pînza umedă care îngrașă culoarea, despre violența vegetală a unor naturi moarte, despre albastrul considerat de buiu un fel de țap ispășitor... Vorbeau cu patimă, dar și cu necesară luciditate! Deși pătrunsesem în atelierele multor pictori, acolo am fost cel mai mult emoționată. Mă înnebunea, în primul rînd, locul în sine, romantic și incandescent, apoi culorile și, nu în ultimul rînd, acea doamnă, atît de dură în aparență, și care picta cățeî, flori și pisici, pufoși în umbrele acuarelei. Chiar și acum, dintre tablourile din casă, cele mai dragi îmi sînt ale ei: o stranie lalea neagră și o uriașă felină, posesivă și languroasă sub sticla cartonului de pe perete. Mult timp am visat albastru. Și, în acel moment, în care am părăsit casa Iuliei Hălăucescu am privit în jur și i-am mărturisit dezamăgită bunicului că totul mi se pare uscat, descărnat, fără nerv, fără culoare...

- Da, o Veneție fără apă! O Veneție absurdă, cu pilonii palatelor dezgoliti si uscați! ■

Iulia Hălăucescu împreună cu Aurel Leon, Odette și doctorița Ambrozie, la Piatra Neamț, în aprilie 1979

LABORATORUL DE ANALIZE

Un prim-ministru care încurcă multe socoteli

Pavel LUCESCU

Desemnarea lui Victor Ciorbea ca șef al viitorului guvern a stîrnit reacții și aprecieri pozitive de la un capăt la altul al spectrului politic. Dacă n-ai ști cît de aprigă și deseori josnică este bătălia politică de vreo șapte ani încoace, a-i putea crede că, în România, politicienii n-au făcut pînă acum altceva decît să se joace de-a războiul,ca să-și omoare timpul în așteptarea celui care ar urma să pună capăt jocului pentru a-i pune pe toți la treabă. Totul pare atît de frumos acum, încît stai și te întrebi la ce a mai folosit lunga bătălie politică de pînă acum.

Dacă toți politicienii apreciază numirea lui Victor Ciorbea în fruntea viitorului guvern, de ce ar fi nevoie de opoziție, de partide atît de diferite care să se bată pentru putere și, în general, de tot jocul de-a politica. N-ar mai rămîne altceva de făcut decît să ne apucăm cu toții de treabă și, în frunte cu noul prim-ministru, să punem România pe picioare în cel mai scurt timp. Unanimitatea pozitivă în jurul lui Victor Ciorbea este pe cît de deplină pe atît de înșelătoare. În spatele acesteia se află, de fapt, o profundă îngrijorare a majorității celor care s-au grăbit să-și declarare satisfacția față de decizia PNȚ-CD.

Prin desemnarea lui Victor Ciorbea, PNȚ-CD reusește o adevărată premieră în viața politică a ultimilor șapte ani. Văzuți ca oameni de sacrificiu într-o perioadă care reclamă reforme costisitoare social, premierii de pînă acum au fost fie politicieni entuziaști dar mai puțin constienți de ce-i așteaptă (cazul Petre Roman), fie tehnicieni fără ambiții politice, deci dispuși din start la sacrificiu (cazul Stolojan și Văcăroiu). Victor Ciorbea nu poate fi asimilat niciuneia din aceste două categorii de oameni. El nu este nici politician, și cu atît mai puțin un politician inconștient, dar nici tehnocrat. În peisajul politic românesc postcomunist, el reprezintă o noutate absolută.

Venit din structurile de vîrf ale mișcării sindicale, el poate fi considerat - unii chiar susțin acest lucru - ca un om de stînga. Intră însă în rîndurile unui partid creștin-democrat despre a cărui ideologie nu se poate afirma că ar fi de stînga sau de dreapta, pregnantă fiind doar dimensiunea morală impusă de figura fostului președinte Corneliu Coposu. Din această perspectivă, Victor Ciorbea este mai degrabă un moralist decît un politician. Cîștigă primăria Capitalei avînd în spate o alianță, CDR, indefinită doctrinar, dar se impune mai ales prin încrederea pe care o inspiră ca persoană decît prin abilități politice sau de altă natură. Pregătirea juridică nu-l recomandă ca tehnocrat, atîta timp cît se consideră că problema României este de natură economică, fapt ce ar impune în fruntea unui guvern un om cu solide cunostințe în domeniu.

Puse cap la cap, toate aceste date dau imaginea unui om de neîncadrat în tiparele devenite clasice deja a ceea ce reprezintă o personalitate publică în România. Prin aceasta, Victor Ciorbea apare în fața politicienilor versați ca o necunoscută aproape totală. Nu ca persoană publică, ci ca manifestare concretă în situațiile de anvergură politică pe care le presupune funcția de prim-ministru. Pentru că Victor Ciorbea nu e nici politician pur și simplu, deci nu prezintă nici o siguranță că se va comporta ca atare în situații specifice, nu este nici un tehnocrat, deci nu poate fi bănuit de oarece indiferență în privința viitorului său politic, nu este nici un ideolog, așa încît să-i poți anticipa prioritățile și de aici deciziile, în virtutea unor afinități doctrinare.

Moralismul, justițiarismul în sens bun, tenacitatea și inteligența lui Victor Ciorbea complică lucrurile și mai mult. În aceste condiții, viitorul premier răstoarnă, prin ceea ce promite ca personalitate, toate calculele pe care adversari sau aliați și le-au făcut, cu siguranță, pînă acum. Le răstoarnă nu pentru că ele nu ar fi realiste, ci pentru că s-au bazat pe o realitate de care Victor Ciorbea este în mare parte străin și pe care promite s-o schimbe. Valul de aprecieri pozitive revărsat la adresa sa din toate direcțiile nu este decît spoiala care ascunde o profundă îngrijorare. Îngrijorarea unei clase politice puse în fața perspectivei de a juca în mare măsură după reguli impuse de un “străin”. ■

UNGHIUL DE TRAGERE

Val CONDURACHE

O răsuflare de ușurare

Acum, după ce am răsuflat ușurați cei mai mulți dintre noi, îmi permit să fac o scurtă istorie a evoluției dlui Emil Constantinescu de la alegerile din 1992 și pînă acum, nu fără a aduce aminte celor sceptici, dar și adversarilor mei, că în urbea noastră, cel puțin, am fost singurul publicist care nu și-a pierdut nici o clipă încrederea în candidatul CDR. E prima dată (și vă promit că este și ultima dată) cînd mă laud de unul singur în paginile “Monitorului” și nu o fac ca să-mi scot nu știu ce merit, ci pentru a scoate, cum vom vedea, în evidență meritele liderului CDR, pe care nimeni nu era dispus să le recunoască. Am polemizat în cîteva rînduri cu colegul Nichita Danilov, care se arăta mereu nemulțumit de neputința opoziției de a scoate în față un lider credibil. În momentele ascensiunii dlui Petre Roman, salutat, pe bună dreptate, de o presă tot mai atentă la schimbările sensibile în opinia publică, mi-am exprimat satisfacția că în alegerile peste care tocmai am trecut dl Iliescu nu va avea doar un singur adversar redutabil, ci doi, și amîndoi de calibru. Nu am sărit dintr-o barcă în alta, cu toate că, în turul doi, aș fi votat cu aceeași convingere pe oricare adversar al dlui Iliescu. Toate defectele pe care presa independentă i le găsea dlui Emil Constantinescu mie mi se păreau calități, dar nu pentru că l-as fi admirat din cale afară, ci pentru că mi se părea că un președinte al unui stat democratic nu poate fi comparat, în nici un fel, mai ales într-o republică semi-prezidențială, unde rolul președintelui e îngustat de lege, cu președintele unui stat totalitar.

Lipsa de experiență politică mi se părea o calitate. Faptul că seamănă cu foarte mulți dintre noi nu mi se părea un defect. Gafele repetate, făcute din 1992 și pînă acum, erau niște biete jocuri de copii în comparație cu greșelile deliberate făcute din convingere de fostul președinte, dl Ion Iliescu. Faptul că a refuzat paza de corp, că și-a dorit, odată devenit președinte, să bea la fel de liniștit o bere cu prietenii la o braserie centrală mi s-a părut un lucru atît de firesc, încît deodată m-am simțit mutat, ca printr-un miracol, într-un stat așezat din centrul Europei.

Omenescul lui Emil Constantinescu mi s-a părut atuul cel mai mare în confruntarea cu Ion Iliescu și am scris lucrul acesta în mai multe rînduri. Votul de la 17 noiembrie 1996 nu mi-a dat satisfacția unor predicții îndeplinite, ci mi-a confirmat că nu numai eu, un intelectual rătăcit în veacul XX, am nevoie de un președinte normal și nu de unul “providențial”. În dimineața votului m-am întîlnit cu un vecin, un meseriaș foarte bun, dar cu instrucție medie. L-am întrebat cu cine a votat. “Cu Emil”, mi-a răspuns. Nici el nu avea nevoie de un președinte providențial. Lumea care striga în piețele marilor orașe “Victorie, victorie! Emil, Emil!” nu avea nici ea nevoie de un președinte providențial. Nu știu dacă mulțimea care l-a votat așteaptă o bunăstare imediată de la Emil Constantinescu și de la CDR. În mod sigur, nu mai vrea să fie dădăcită, îndrumată, călăuzită, nici măcar spre un viitor luminos. Răsuflarea de ușurare pe care am auzit-o în România poate face posibilă renașterea noastră. ■

❖ PULS ❖ PULS ❖ PULS ❖ PULS ❖ PULS ❖ PULS ❖ PULS ❖

■ **Una mai vechiuță dar haioasă tare, stimați cititori, despre fosta primă doamnă a Iașului, ca să spunem așa. Cică doamna profesoară de franceză și soața senatorului cu același nume încă nu și-a revenit din dezamăgirea căci colegii dumneaei de la liceul Victoria au votat angro și an detai pentru domnul Milică Constantinescu și nu au dat cu bățul pentru nenea Nelu. Ba chiar vorbea lumea pe-acolo că, de-ar fi fost să cîștige tot Nelutu, elevii ar fi avut misiune sfîntă s-o fure pe prima doamnă, ca la nuntă, și să ceară la schimb pe dumneaei fonduri pentru liceu. N-a fost să fie, dragi elevi, da’ fiți pe fază căci nea Nelu și-a pus mari speranțe în alegerile din 2000.**

■ Se vorbește prin tîrg că locul călduț al directorului Costică Dascălu de la șefia agriculturii ieșene s-ar părea că va fi palmat cît de curînd de liberalul Vladimir Tănăsoiu. Acesta ar fi declarat că n-are de gînd să aducă moșierii și la Iași. Păcat, c-am fi vrut și noi să vedem cum arată rasa asta!

■ **Șeful halatelor albe din județ a tras cică zilele astea un ultim tun de adio, semnînd un transfer ilegal pentru o duduiță, treabă la care cotizația se-nvîrte pe undeva pe lîngă mia de parai, din cîte știm noi. Ei, cam asta-i treaba cu vila de la Durău, stimați telespectatori.**

■ Se pare, dragi cititori, că odată cu alegerea apelor și a taberelor de luptă din PDSR în jurul șefilor de ceată Solcanu și Gâlea, se sparge încet dar sigur și unitatea luptei de clasă a gazetelor de Partid, care deja au și început să se caroteze între ele. Astfel, Realitatea rămîne să meargă mînă-n mînă cu aripa muribundă Solcanu, 24 de ore urmînd s-o dea cotită cu novatorii lui Dănuț și Mugurel. Și, cum normal vine acuma, deși în ciuda numelui, cei cu ceasurile numărate rămîn tot băieții lui Radu Iacoban, adică primii.

■ **Iată că s-au ales în sfîrșit apele și pentru prefectură, dragi ieșeni. Aceasta se pare că va fi luată de un băiat de la sediul cu cheie din Cuza vodă, cum bine doineam noi încă de după alegeri, mai exact de Ioan Chiorescu, fost subinginer la fabrica “Unirea”. Sperăm voios și glumeț că, la criza asta, n-a luat-o pe ulei.**

Ziarul care stă de vorbă cu oamenii!
Monitorul
Str. Smîrdan nr. 5 ■ Tel. 271333 (centrala); 271271 (redactor de serviciu) ■ Fax 27.04.15 ■
■ Publicitate tel./fax 14.47.76
http: //www.nordest.ro (Internet)
E-mail: monitorul@nordest.ro

■ Redactor sef:
DAN RADU
■ Redactor sef adjunct:
TONI HRIȚAC
■ Secretar general de redactie:
MARIUS CRISTIAN
■ Manager pentru publicatiile “Monitorul”:
TUDOR CIUBOTARU

SEFI DEPARTAMENTE:
■ Eveniment national
Cristian Racu (int. 109)
■ Eveniment international
Cristina Leca (int. 114)
■ Speciale: Ovidiu Scutelnicu (int. 108)
■ Sănătate: Mihaela Cănănău (int. 108)
■ Administratie: Daniel Nițoi (int. 108)
■ Învătămînt: Silviu Labeș (int. 108)
■ Economic: Mihaela Brezeanu (int. 117)
■ Ev. judetean: Silviu Alupei (int. 123)
■ Cultură: Dorin Popa (int. 109)
■ Sport: Nicolae Grecu (int. 107)
■ Redactor de serviciu:
Constantin Iurașcu (int. 124)
■ Fotoreporter: Constantin Plop
■ Grafică: Lucian Amarii, Daniel Melinte
■ Publicitate: Cristina Labonțu (int. 122)
■ Difuzare: Mihai Tudose (int. 120)
■ Contabilitate: Antoneta Filip (int. 112)

EDITOR:
NORD-EST S.A.
Str. Smîrdan nr. 5
■ Tel. 27.12.71 ■
Fax 27.04.15
Presedinte:
ALEXANDRU LĂZESCU
Director general:
DANIEL CONDURACHE
Director editor:
FLORIN ZAMFIRESCU
Director de marketing:
CEZAR CALUSCHI
Director executiv:
GABRIEL RUSU

Tirajul de joi, 21 noiembrie, al cotidianului MONITORUL cu edițiile de Bacău, Botoșani, Brăila, Neamț, Suceava și Vaslui:
44.450 exemplare

TIPAR OFFSET: MULTIPRINT, Iași str. Sf. Lazăr nr. 49; telefon 230060

Abonamentele se pot face la orice Oficiu Poștal din țară. MONITORUL figurează în catalogul Presei interne la poziția 1040.
Distribuitor: S.C. Nord-Est Distribution S.A.

MONITORUL EXTERN

Suspectat de cancer

Președintele Tudjman va reveni în Croația

Președintele Croației, Franjo Tudjman, care este internat într-un spital militar american din apropierea Washingtonului, va reveni, azi, în Croația, a anunțat, miercuri, medicul său personal, citat de REUTER. "După încheierea tratamentului, președintele Tudjman va părăsi Spitalul Walter Red peste două zile și se va întoarce acasă", a declarat medicul Branimir Jaksic. Oficialitățile din Statele Unite anunțaseră săptămîna trecută că Tudjman suferă de un cancer al stomacului, dar media croată continua să afirme că liderul, în vîrstă de 74 de ani, suferă de "tulburări de digestie". Partidele din opoziție și publicațiile independente din Croația au acuzat mediile de informare oficiale că utilizează metode comuniste, prin care ascund boala de care suferă Tudjman.

În anii următori

400.000 de mineri din Europa Centrală și de Est vor fi concediați

Privatizarea industriei carbonifere în Europa de Est a cauzat pierderea a peste 500.000 de locuri de muncă, de la inițierea reformelor economice pe piață, urmînd ca alți 400.000 de muncitori să-și piardă slujbele în următorii ani, semnalează agenția REUTER. Comisia Economică a ONU pentru Europa (ECE) relevă că, în perioada 1990-1996, România a închis 12 mine, ceea ce a însemnat pierderea a circa 60.000 de locuri de muncă. Polonia a concediat, în aceeași perioadă, 150.000 de mineri, iar Rusia 147.000. Republica Cehă a fost nevoită, de asemenea, să închidă 15 mine și să concedieze 60.000 de oameni, Ungaria a renunțat la producția a 12 mine și la serviciile a 20.000 de muncitori, în timp ce în Bulgaria și Slovenia și-au pierdut slujbele cîte 2.000 de mineri. "Pînă în anul 2000, industria carboniferă din centrul și estul Europei va mai pierde încă 376.000-400.000 de locuri de muncă", a relevat studiul ECE, realizat pe baza estimărilor industriale.

Filmele distorsionează adevărul

Fiicei lui Nixon nu-i plac filmele cu președinți

Fiica fostului președinte Richard Nixon susține că filmele făcute la Hollywood despre președinții americani creează confuzii în mintea celor tineri, informează AP. Vorbind în fața membrilor Societății Istorice din East Tennessee, Julie Nixon Eisenhower a declarat: "Este uluitor felul în care Hollywood-ul permite ca personalitățile istorice să devină puncte de atracție în industria divertismentului". Ea afirmă că filme precum "JFK" și "Nixon" distorsionează adevărul, iar tinerii "nu pot sau nu vor să separe propaganda sau licența artistică de realitatea istorică".

Premieră în învățămîntul chinez

O universitate din Beijing oferă un curs de educație sexuală

O universitate din Beijing a devenit prima instituție de învățămînt superior din China care oferă studenților un curs de educație sexuală, spărgînd astfel un traditional tabu în legătură cu acest subiect, relatează AP. Aproximativ 100 de studenți vor frecventa cursul de educație sexuală al Universității Normale din Beijing, cursul urmînd să se țină în serile de vineri și în diminețile de sîmbătă, a declarat un oficial al universității, care a dorit să rămînă anonim. Studenții care vor frecventa acest curs vor primi, la încheierea studiului un certificat de absolvire. Potrivit unei relatări apărute în cotidianul oficial "China Daily", Universitatea Normală este prima instituție de învățămînt superior care are în programă un astfel de curs. Potrivit sondajelor de opinie, tinerii chinezi au devenit din ce în ce mai activi din punct de vedere sexual, însă mulți dintre ei ignoră unele lucruri elementare, cum este și cel că relațiile sexuale pot duce la sarcină.

Lukașenko și-a început campania pentru referendumul de duminică

Președintele belarus vrea cu orice preț mai multă putere

■ *astăzi, Curtea Constituțională se va pronunța în problema suspendării președintelui*

Președintele Republicii Belarus, ***Alexander Lukașenko*** a intrat, din nou, în conflict, ieri, cu Parlamentul, după ce a refuzat să renunțe la organizarea referendumului, din 24 noiembrie, prin care ar urma să-și extindă prerogativele deja foarte largi.

Un consilier prezidențial a declarat că Lukașenko își va începe campania la Brest, oraș situat la 350 de kilometri de Minsk, la granița cu Polonia, după ce își va reînnoi demersurile privind referendumul de duminică și va respinge eforturile de mediere ale Rusiei.

Rivalul său, președintele Parlamentului, Semion Șaretki, s-a întîlnit, miercuri, cu mediatorii ruși. Dar Curtea Constituțională a menținut la un nivel înalt tensiunea, declarînd că se va pronunța, astăzi, într-o moțiune de suspendare, înaintată de către Parlament împotriva lui Lukașenko.

Președintele Lukașenko a trimis forțele de ordine împotriva celor care îl contestă

Cernomîrdin nu vrea să-l întîlnească pe Lukașenko

Premierul rus Viktor Cernomîrdin nu intenționează să se întîlnească cu președintele belarus, Aleksandr Lukașenko, pentru a discuta disensiunile existente între acesta și legislativul de la Minsk, a declarat, miercuri, Igor Șabdurasulov, ministrul rus al Culturii și Informațiilor.

Ural Latipov, unul dintre colaboratorii președintelui belarus, declarase anterior, la Minsk, că Lukașenko urmează să se întîlnească cu Cernomîrdin vineri sau sîmbătă. Oficialul rus a afirmat însă că premierul Cernomîrdin se va deplasa, vineri, la Murmansk, în nordul Rusiei. ***"Nu cunoaștem ca premierul să-și fi schimbat planurile"***, a precizat sursa citată.

Lukașenko a refuzat să participe la întîlnirea de la Somolensk, de miercuri, cu liderii parlamentari din Rusia. La întîlnire a participat însă președintele Parlamentului din Belarus, Semion Șaretki. Întîlnirea era destinată găsirii unui compromis între cele două părți aflate în conflict asupra legitimității referendumului de duminică, 24 noiembrie. Prin acest referendum, președintele Lukașenko dorește să-și extindă mandatul pînă în anul 2002 și să obțină puteri sporite.

Vecinii Belarusului sînt îngrijorați

Președinții Ucrainei, Lituaniei și Poloniei și-au exprimat, miercuri, într-o declarație comună, îngrijorarea față de ultimele evoluții ale situației politice din Belarus. Opoziția din Belarus a declanșat, marti, procedura constituțională de înlăturare din funcție a președintelui republicii, Aleksandr Lukașenko. Acesta intenționează să organizeze un referendum în problema prelungiriii mandatului prezidențial de la cinci la șapte ani. Atitudinea lui Lukașenko a stîrnit nemulțumirea parlamentului și a dus la manifestări de stradă, marcate de ciocniri cu poliția.

Cei trei șefi de stat au cerut rezolvarea pe căi constituționale a conflictului din fosta republică sovietică, respectarea drepturilor și libertăților civile, în concordanță cu standardele internaționale în materie și cu principiile universale ale democrației. Demersul președinților pornește de la premisa că "relațiile dintre țările regiunii noastre constituie o contribuție importantă la stabilitatea, pacea și prosperitatea în Europa", se arată în declarația comună remisă agenției Mediafax de către Ambasada Ucrainei la București.

Doi fosti premieri italieni au ajuns în fata tribunalului

Berlusconi și Craxi sînt acuzați de corupție

■ *procesul a fost amînat la cererea apărării* ■ *Berlusconi este acuzat că a mituit garda financiară* ■ *Craxi, condamnat deja la patru ani de închisoare, este fugit în Tunisia* ■

Procesul celor doi foști premieri italieni acuzați de corupție, magnatul presei ***Silvio Berlusconi*** și fostul lider socialist ***Bettino Craxi***, a început ieri, însă a fost imediat amînat pînă la data de 9 decembrie, la solicitarea apărării, relatează AP. Nici unul dintre acuzați nu s-a prezentat în fața tribunalului. Avocatul lui Berlusconi a declarat că acesta își exercită dreptul de nu a apărea în fața curții, în vreme ce Craxi a rămas în exilul auto-impus în Tunisia.

Curtea a acceptat o cerere din partea apărării, care a motivat că are nevoie de mai mult timp pentru a examina documentele pe care acuzarea intenționează să le înainteze drept dovezi. Judecătorul Marco Ghezzi a declarat, de asemenea, că va permite accesul camerelor de televiziune în sala de judecată, însă nu va permite transmiterea în direct a procesului. Berlusconi, care a condus guvernul italian pentru o perioadă de șapte luni, în anul 1994, se află sub anchetă din luna ianuarie a.c., fiind acuzat că a mituit garda financiară în timp ce aceasta inspecta grupul său de presă Fininvest. Craxi, care a deținut funcția de prim-ministru între anii 1983 - 1987, a fost deja condamnat la patru ani de închisoare pentru corupție. Împreună cu cei doi, au mai fost acuzate alte nouă persoane, printre care Ubaldo Livolsi, unul dintre directorii grupului Mediaset, deținut de Berlusconi. Procurorii italieni l-au acuzat pe Berlusconi și pe colaboratori săi că au efectuat plăți ilegale către Partidul Socialist al lui Craxi, falsificînd dosarele companiei. Craxi a fost acuzat de însușirea a 10 miliarde de lire italiene (6,6 milioane de dolari), folosind serviciile companiei imobiliare All Iberian. Berlusconi, șeful opoziției parlamentare de centru-dreapta, a negat însă toate acuzațiile care i se aduc, declarînd că acestea au doar bază politică.

China a vîndut tehnologie militară Iranului

■ *afirmă ziarul american "The Washington Times"*

China a vîndut recent Iranului tehnologii de producție a rachetelor balistice și componente pentru un sistem avansat de radar, scrie, în numărul său de ieri, cotidianul american ***"The Washington Times"***, citat de REUTER.

Ziarul menționează drept sursă un raport secret al CIA, potrivit căruia Beijingul ar mai fi vîndut unei uzine chimice iraniene 400 de tone de substanțe folosite în producerea unor gaze neuroparalizante și lacrimogene. Aceste informații completează o serie de dezvăluiri ale serviciilor americane de informații, potrivit cărora China ar fi vîndut tehnologie pentru fabricarea rachetelor balistice și nucleare către Pakistan, Iran și Siria. De asemenea, chinezii au încercat să obțină know-how pentru producerea de rachete intercontinentale din Rusia și Ucraina.

Warren Christopher, secretar de Stat al SUA (stînga) și Jiang Zemin, președintele Chinei

Articolul publicat de "The Washington Times" survine pe fundalul vizitei pe care secretarul american de Stat, ***Warren Christopher***, o efectuează în China. Pe parcursul acesteia, Christopher a declarat că SUA va analiza dacă este cazul să aplice un acord de schimb de tehnologie nucleară pașnică, semnat cu Beijingul în 1985. Șeful executivului american a subliniat însă că partea chineză va trebui să demonstreze că a întărit controlul asupra exporturilor și că nu promovează proliferarea nucleară.

Astăzi, Boris Elțîn va fi externat

Președintele ***Boris Elțîn***, care se simte din ce în ce mai bine, va fi externat din spital astăzi și se va întoarce la biroul său de la Kremlin pînă la sfîrșitul acestui an, a anunțat, joi, medicul său, citat de AP. Serghei Mironov, medicul-șef al Kremlinului, a afirmat că Elțîn se simte suficient de bine pentru a putea fi externat din spitalul unde a fost supus celor cinci by-pass-uri coronariene, la 5 noiembrie. Elțîn va petrece următoarele două sau trei săptămîni la sanatoriul Barviha, înainte de a se întoarce la biroul său de lucru de la Kremlin, a declarat Mironov agențiilor de presă ruse. Arătînd mai slab decît înainte de operație, Elțîn și-a făcut, miercuri, prima apariție televizată, stînd la brațul nepoatei sale, Mașa. ***"Pot spune că stau cu totul și cu totul pe propriile picioare, iar doctorii și-au făcut treaba"*** a afirmat atunci președintele Federației Ruse.

Președintele rus, împreună cu nepoata sa Mașa (stînga), soția, Naina, și fiica cea mai mică, Tatiana, în curtea Spitalului Central, într-o fotografie făcută pe 20 noiembrie

Hong Kong

Incendiu într-un zgîrie-nori soldat cu 45 de morți

Cîteva zeci de cadavre au fost descoperite, ieri, de către către pompierii care încercau să stingă un incendiu de proporții izbucnit în clădirea unui zgîrie-nori din Hong Kong, relatează AP. Cadavrele au fost descoperite între etajele 13 și 15 ale clădirii cu 16 etaje, afectată de cel mai grav incendiu din ultimii 40 de ani din colonia britanică. Numărul victimelor se ridică acum la 45, alte 80 de persoane fiind rănite. Sinistrul a fost stins după 21 de ore. Un pompier a murit cînd a căzut în casa liftului.

Directorul adjunct al serviciului de pompieri a declarat că incendiul a izbucnit în casa liftului și a cuprins rapid și etajele superioare. Poliția și pompierii au refuzat să avanseze vreo ipoteză privind cauza sinistrului, dar sînt suspectați de neglijență muncitorii de la întreținerea ascensoarelor.

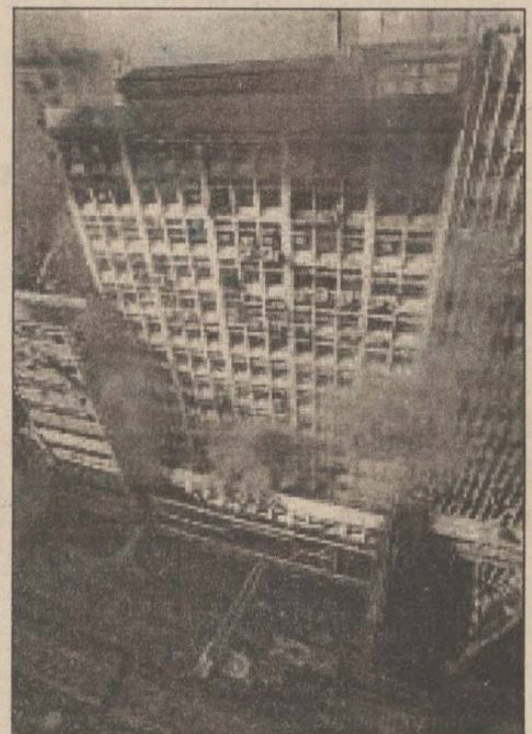

Hebronul va fi lăsat palestinienilor

Semnarea acordului israeliano-palestinian este împiedicată de trei formulări

Încheierea un acord privind retragerea trupelor israeliene din orașul Hebron (Cisordania) este blocată din cauza a trei formulări: ***"anunțare"***, ***"coordonare" și " cu acordul"***, a relatat, ieri, postul de radio israelian, preluat de AP. Negociatorii israelieni și palestinieni se contrazic de cîteva săptămîni pe tema retragerii israeliene din Hebron, și așa amînată cu opt luni. Chestiunea cel mai viu disputată este cererea israelienilor de a se acorda acces fără restricții pentru militarii săi în zonele orașului care se vor afla sub administrație palestiniană. Palestinienii doresc ca în acord să fie inclusă o prevedere potrivit căreia Israelul are dreptul să intre în zonele controlate de palestinieni ***"cu acordul"*** autoritățile palestiniene, în vreme ce israelienii doresc modificarea acestei formulări în ***"după anunțarea"*** sau ***"în coordonare cu"*** autoritățile palestiniene, a relatat postul de radio citat. David Bar-Ilan, consilier al premierului israelian, Benjamin Netanyahu, a refuzat să intre în detalii în legătură cu stadiul negocierilor, însă a spus că ***"mai rămîne de soluționat o minoră chestiune de limbaj"***. Ca o reflectare a incertitudinii în legătură cu retragerea din Hebron, soldații israelieni au scos mobila din interiorul cartierului lor general din Hebron, după care au băgat-o la loc în clădire, a relatat presa israeliană. Ordinul privind aducerea înapoi a mobilei în clădirea comandamentului din Hebron a fost dat după ce mai mulți parlamentari de dreapta s-au plîns premierului Netanyahu că armata se pregătește de retragere înainte de încheierea negocierilor. Bar-Ilan a declarat că posibilitatea ca o întîlnire Netanyahu-Arafat să aibă loc ***"depinde de cît de departe vor ajunge negocierile, pentru că, în mod evident, nu are nici un rost organizarea unei întîlniri care să se termine fără rezultate pozitive"***.

Cotidianul ***"Haaretz"*** a relatat că armata israeliană a cerut negociatorilor să urgenteze discuțiile. Un ofițer de rang înalt, care a dorit să rămînă anonim, a declarat că întîrzierea este exploatată de coloniștii evrei în scopul întăririi pozițiilor lor, pentru a putea intra într-o confruntare cu armata.

Începînd cu data de **1.11.1996**,
SC COMAT SA Iași
este unic distribuitor pe Moldova a produselor
SC MEFIN SINAIA
practicînd prețul de vînzare al producătorului.
Relații suplimentare la sediul societății din Iași,
Str. Sergent Grigore Ioan nr. 7
sau la ☎ 032/156300 int. 120-121.

APROVIZIONAȚI-VĂ DINTR-UN SINGUR LOC
S.C. PROLACOM S.A. Botoșani *vă oferă*
O GAMĂ VARIATĂ DE PRODUSE LACTATE:
- cașcaval RUCĂR; - cașcaval DALIA;
- cașcaval FETEȘTI;- UNT; - sana;
- iaurt cu arome de fructe; - smîntînă;
CELE MAI MICI PREȚURI Calitate și prezentare la STANDARD EUROPEAN
tel./fax: 031-514724 tel. 031-517495 str. Manolești Deal nr. 3 Botoșani

DANIS®
Producător de tricotaje
livrează din stoc sau la comandă tricotaje tip lînă pentru copii și adulți într-o gamă deosebită de modele.
Roman, str. Mihai Eminescu, nr. 5-7
Telefon/Fax: 033-733334

ZAHĂR
(import R. Moldova)
2200 lei (TVA inclus)
SC SIRAJ A.D.- IMPEX SRL
Relații la tel. 032-222392; 032-222393; 018/613438

UNIVERSITATEA "Al. I. Cuza" Iași
GRĂDINA BOTANICĂ
scoate la concurs următoarele posturi:
un post de cercetător pr. I
4 posturi de biologi debutanți
Termenul de înscriere la concurs este de *30 de zile* de la publicare.
Relații suplimentare se pot obține la sediul Grădinii Botanice Iași.

ELECTRA TRADING S.A.
IMPORTATOR EXCLUSIV DE BOILERE ELECTRICE, PREZENT PE PIAȚĂ DIN ANUL 1994, PRODUCĂTOR ITALIA

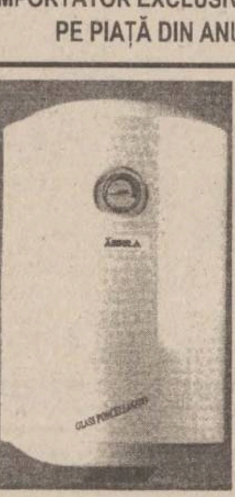

- Calitatea deosebită la nivelul cel mai înalt al standardelor europene.
- Consum redus de energie asigurat prin termostatare.
- Puritate ridicată a apei prin protejarea rezervorului cu glazura sticlată și anod de magneziu.
- Prețuri și condiții de plată avantajoase.
- Adresa: Calea Victoriei 216, sector 1, București, tel: 01/650.36.06, 650.57.80 659.70.33, fax: 312.97.06, 312.47.78.
- Garanție 1 an de la data vânzării, service și piese de schimb asigurate.
- Distribuitorii locali sunt rugați să ne contacteze.

IASICON
Partenerul de afaceri ideal!
B-dul T. Vladimirescu nr. 32A - Iași
Tel. 215495, 215785; Fax: 215496

REGIONALA CĂI FERATE IAȘI
Divizia Infrastructură
organizează licitație publică cu strigare pentru vînzarea a
200 tone șină semibună tip 40
200 tone șină semibună tip 45
material metalic mărunt aferent
utilizabilă la linii industriale și linii de tramvai
în data de 23.XII.1996, ora 11.00.
Documentația de licitație inclusiv caietul de sarcini se pot obține contra taxei de 20.000 lei la casieria Diviziei Infrastructură pînă la data de 15.XII.1996.

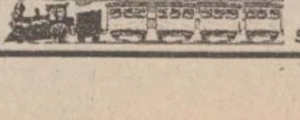

Relații suplimentare se pot obține la ☎ 032/213476.

VINERI
22 noiembrie 1996
Inclus în nr. 277

monitorul
Financiar

SECȚIUNEA C
ECONOMIC
UTILITARE
PUBLICITATE

O soluție pentru realizarea obiectivelor locale cu ajutorul cetățenilor

Cum poate obține municipalitatea ieșeană bani pentru investiții

O modalitate mai deosebită de finanțare la care autoritățile publice locale din România pot apela în prezent este emisiunea de obligațiuni municipale, denumite și bonduri. Bondurile sînt hîrtii de valoare care pot fi emise de administrațiile locale, în manieră asemănătoare firmelor sau băncilor, și sînt titluri pe termen lung. Emisiunea de obligațiuni este efectuată de către municipalitate în scopul obținerii de fonduri, de la populație, necesare investițiilor în diverse proiecte de dezvoltare a localității respective.

Faptul că emisiunea de obligațiuni este o modalitate de finanțare accesibilă este demonstrat de exemplele recent oferite de Brașov și Constanța. Astfel, Primăria orașului Sinaia a emis obligațiuni în valoare totală de circa 200 miliarde lei. Banii care vor fi obținuți în urma subscrierii de către populație sau de persoane juridice sînt destinați amenajării stațiunii montane la nivelul celor din Occident, în scopul oferirii de servicii turistice de calitate. Evident, municipalitatea va obține, în schimb, venituri mult mai consistente din impozitele și taxele aplicate pe plan local.

După cum ne-a declarat Constantin Frost, directorul filialei Moldova a societății "Gelsor" SA, "această emisiune în premieră pe piața de capital românească a fost pregătită timp de un an".

Precizăm că SC "Gelsor" SA este societatea care a cîștigat licitația organizată în primăvara anului trecut de Primăria orașului Sinaia, pentru intermedierea vînzării de obligațiuni.

Ce presupune practic operațiunea de emisiune de obligațiuni de către municipalitate? Concret, orice persoană (fizică sau juridică) poate cumpăra obligațiuni municipale, Consiliul Local putînd realiza astfel investiții în obiectivele prioritare ale orașului, cu banii populației. Constantin Frost a estimat că bondurile ar putea avea o valoare nominală de aproximativ 100.000 lei. În cazul Sinaia, cetățenii care au cumpărat bonduri vor primi un cîștig - un fel de dividende - la fiecare 6 luni, care sînt estimate la aproximativ 50.000 lei/obligațiune, timp de 5 ani. În acest timp, fondurile necesare acordării acestor beneficii deținătorilor de obligațiuni municipale vor fi obținute de Primărie din impozite. Important de reținut este faptul că cetățenii nu devin proprietarii valorilor mobiliare în cauză, ci au rolul de creditori. Operațiunea este, cu alte cuvinte, similară cu cea de împrumut făcut de municipalitate de la cetățeni sau persoane juridice.

Petru Pralea, directorul societății de valori mobiliare "Intermeva" SA Iași, consideră că emiterea de obligațiuni este singura rezolvare a problemelor financiare ale municipalităților. În general, o SVM poate depune la Primărie o ofertă de întocmire a documentației necesare emisiunii de obligațiuni, documentație care are un rol foarte important în mărimea emisiunii. *"Multe depind de modul în care sînt întocmite actele. Pe de altă parte, este nevoie și de garanții bancare, pentru că, în sens contrar, obligațiunile (care pot fi răscumpărate de emitent) nu vor fi atractive"*, a completat Petru Pralea. **(Raluca NAVROTESCU, Dan VLAS)**

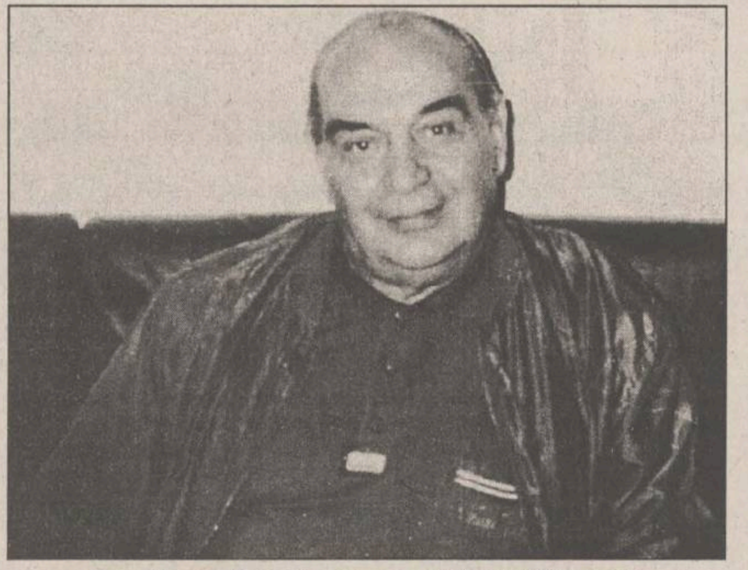

Constantin Frost, directorul filialei Moldova a SC "Gelsor" SA

Cinematografele din Iași ar putea găzdui discoteci și localuri fast-food

■ *filiala Iași a anunțat scoaterea la licitație a unor spații comerciale în holurile cinematografelor "Copou" și "Dacia", în vederea completării veniturilor obținute din încasări*

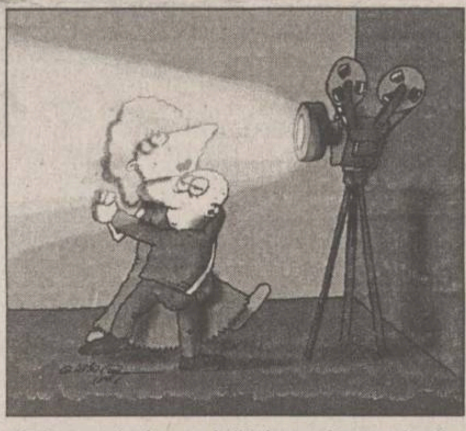

Situația financiară a regiei care administrează cinematografele ieșene este caracterizată în prezent de serioase dificultăți. Cele patru săli de cinema din Iași abia reușesc să-și acopere cheltuielile cu banii obținuți din încasări. Scăderea de șase ori a numărului de spectatori în perioada de după 1990 este motivată de ***Paulina Breaur,*** directorul Regiei Autonome de Distribuire și Exploatare a Filmului (RADEF), România-film, de condițiile socio-economice actuale, la care se mai adaugă și instalarea pe scară largă a televiziunii prin cablu.

Paulina Breaur a precizat că, în acest context, conducerea RADEF a ajuns la concluzia că o sursă de bani pentru investiții ar fi închiriere a unei părți din spațiile cinematografelor.

Astfel, la Iași vor fi scoase la licitație trei spații aparținînd RADEF, la data de 29 noiembrie a.c. Este vorba despre 156 mp în holul cinematografului "Dacia", 97 mp în holul cinematografului "Copou" și 63 mp în Pasajul Gavriil Musicescu nr.1, prin a căror închiere se speră obținerea unor venituri suplimentare care să le completeze pe cele rezultate din încasări.

Menționăm că cinematografele ieșene încasează lunar între 7 milioane și 20 milioane lei. Vasile Gachi, administratorul cinematografului "Copou", a precizat că "veniturile unității sînt, evident, corespunzătoare calității filmului difuzat. Media încasărilor este de circa 15 milioane lei lunar, dar din această sumă trebuie să plătim o serie de taxe la Uniunea Compozitorilor și Muzicologilor, la Consiliul Național al Audiovizualului, o taxă pentru filmul difuzat, etc. În cursul verii, cînd lumea este plecată în concediu, obținem aproximativ 8-9 milioane lei lunar, ceea ce este foarte puțin. Doar la sfîrșitul anului calendaristic se poate vedea dacă am obținut sau nu un profit, care de obicei este de 1-2 milioane lei - bani folosiți pentru a plăti cel de-al "treisprezecelea salariu". Ca urmare, Vasile Gachi consideră că în holul cinematografului "Copou" s-ar putea amenaja o discotecă, sau un fast food. **(Raluca NAVROTESCU)**

Prin licitație publică fără preselecție

FPS vinde peste 61.000 de acțiuni ale firmei "Mecon"

Fondul Proprietății de Stat (FPS) organizează, la data de 13 decembrie a.c., o licitație publică fără preselecție pentru vînzarea pachetului de 40% din acțiunile societății ieșene "Mecon" SA. Este vorba despre 61.238 acțiuni ale societății "Mecon" (firmă de construcții), prețul de pornire fiind de 25.000 lei/acțiune. Licitația se va desfășura la sediul Direcției Teritoriale Iași a FPS, în conformitate cu Legea nr. 55/1995 și a HG nr.887/1995 privind vînzarea contra numerar a acțiunilor societăților comerciale cu capital majoritar de stat care se privatizează. Precizăm că firma amintită are un capital social de peste 3,8 miliarde lei, numărul total de acțiuni fiind de 153.094.

Conform Metodologiei de desfășurare a licitațiilor pentru vînzarea de acțiuni, în cazul în care nu se vor vinde acțiunile la prima rundă de licitație, se vor organiza alte două noi runde de licitație, la intervale de o oră, cu reducerea prețului, la fiecare rundă, cu cîte 5% din prețul de pornire a licitației. Participanții vor trebui să achite taxa de participare în valoare de 200.000 lei, la sediul FPS Iași. În situația de neadjudecare a pachetului scos la vînzare, licitația va fi reluată la data de 6 ianuarie 1997. **(R.N.)**

Opțiune decisivă în urma alegerilor generale

România va decide dacă va urma calea Poloniei sau a Bulgariei

Continuare din numărul de ieri

Alegerile pot fi un punct de răscruce pentru o țară rămasă în urmă cu reforma, apreciază analiștii publicației "Business Central Europe" în ultimul număr al acesteia. Comentariul dedicat țării noastre relevă că România are de ales acum între două posibile scenarii: dezvoltarea și explozia de investiții străine din Polonia, sau dezastrul Bulgariei.

Industria românească a fost stopată în parte de tehnologia primitivă. Izolarea țării a făcut ca în 1989 industria grea să fie sub nivelul Poloniei, iar lipsa investițiilor străine pe termen lung a împiedicat redresarea întreprinderilor. De aceea, analiștii sînt nerăbdători să vadă rezultatele în timp ale programului de privatizare in masă, care a fost încheiat cu puțin timp înainte de campania electorală. Electoratul și-a primit acțiunile, însă numai după alegeri vor afla dacă acestea valorează atît cît a spus guvernul. Și aceasta o vor vedea prin piața bursieră nou înființată, OTC, care și-a început activitatea la sfîrșitul lunii octombrie. Speranțele sînt mari. Aceasta presupune educația românilor în spiritul economiei de piață și încurajarea cumpărării de acțiuni, ce ar duce în final la investiții pe termen lung. Acum însă este prea devreme pentru a spune cît de interesați vor fi investitorii străini. Pentru atragerea de investitori se fac eforturi pentru a-i forma pe cei din țară. Se urmărește de asemenea înființarea de fonduri mutuale, pe lingă cele existente deja. Acestea au reușit să atragă 20% din numărul total de certificate de la un public extrem de încrezător și care nu pare descurajat de colapsul fondurilor mutuale precedente. Există de asemenea și propuneri de mărire a pensiilor, fondurile private sprijinind programul de stat.

Însă România își pune speranțele în atragerea investitorilor străini. În acest sens, investițiile străine de 2 miliarde de dolari sînt insignifiante pe lingă cele din Ungaria de 11 miliarde și cele din Polonia de 10 miliarde. Analiștii fac presiuni pentru schimbarea politicii de atragere a investițiilor străine, care pînă acum au favorizat doar proiectele de peste 50 milioane de dolari. Însă FPS menționează că deja crește interesul celor ce-și îndreaptă atenția spre piața produsului intern brut și a investitorilor direcți. Economia României arată că sînt o mulțime de sectoare disponibile, începînd cu agricultura și terminînd cu ceramica și computerele. Un grup de norvegieni sînt deja interesati de metalurgie, sectorul preponderent și cel mai problematic al României.

Dar dacă industria României s-ar restabili, atunci guvernul ar trebui să reducă subvențiile și transferurile ce penalizează întreprinderile productive în favoarea celor mai puțin productive. Aceasta ar duce mai ales la liberalizarea prețurilor la energie - o problemă ce necesită o revizuire completă a furnizării de energie. Problema este că, în lipsa subvențiilor, unele întreprinderi ar da faliment, ceea ce ar crea dificultăți noului guvern, întrucît mai mult de jumătate din produsul intern brut provine de la întreprinderile neproductive. "Pînă acum, nimeni nu a avut curajul să concedieze un număr mai mare de muncitori", afirma Mircea Coșea. O lege a falimentului este în vigoare din 1995, însă rareori a fost aplicată. Rata somajului este încă destul de scazută (7%), față de 11% în 1991. Însă ea este mai mare în nord, acesta fiind mai puternic industrializat. Politicienii recunosc că șomajul va crește și că va trebui elaborat urgent un program de creare de locuri de muncă, finanțat tot de investitorii străini. "S-ar putea produce un big bang fără prea multe probleme sociale?" întreabă Henry Russell, reprezentantul BERD la București. Noul guvern are 4 ani la dispoziție pentru a răspunde la această întrebare și să decidă ce cale va urma România: a Poloniei sau a Bulgariei? **(O.S.)**

Prin intermediul a trei firme pe care le controlează

George Soros a preluat 5,5 la sută din acțiunile firmei "Moulinex"

Miliardarul George Soros a preluat prin intermediul a trei firme pe care le controlează 5,5% din acțiunile firmei Moulinex, relatează REUTER citînd surse din cadrul Asociației Franceze a Burselor (SBF).

Cele trei firme, Quantum Parteners, Gensor Corp. și Lupa Family Parteners, au preluat 5,39%, 0,05% și, respectiv 0,04% din acțiunile firmei producătoare de produse electrocasnice pe data de 12 noiembrie. Cota de capital controlată de Soros reprezintă 1,55 milioane de acțiuni, respectiv 4,39% din voturile exprimate în consiliul de administrație al firmei Moulinex.

Compania Moulinex, care se confrunta de mai mult timp cu probleme financiare, a anunțat în luna iunie a acestui an restructurări majore după cel de-al patrulea an consecutiv în care a înregistrat pierderi. Analiștii europeni apreciază că dificultățile companiei Moulinex sînt cauzate de costurile ridicate ale forței de muncă și de prezența unei structuri industriale ineficiente.

ȘTIRI ECONOMICE

O rezolvare temporară a crizei de carburanti

Rafinăria Petromidia Năvodari a primit 8.000 de tone de țiței

Directorul general al rafinăriei Petromidia, Adrian Nicolcioiu, a declarat, joi, corespondentului MEDIAFAX că Oil Terminal Constanța a livrat rafinăriei 8.000 de tone de țiței și că vineri va mai primi 10.000 de tone de țiței. Nicolcioiu a apreciat că rafinăria și-a rezolvat temporar criza de producție, în caz contrar fiind nevoită să-și întrerupă vineri activitatea. În portul Constanța va sosi vineri petrolierul "Histria Moon", cu 69.000 de tone țiței provenit din Ucraina. La sfîrșitul săptămînii, în port vor sosi încă 130.000 de tone țiței din Iran și nava "Elgur Sabenia" cu 142.396 tone țiței de aceeași proveniență, au declarat corespondentului Mediafax surse autorizate din Administrația Port Constanța.

Fată de sedinta de marti

Valoarea tranzacțiilor la Bursă s-a înjumătățit

Valoarea tranzacțiilor la Bursa de Valori București a înregistrat o scădere importanta față de ședința precedentă, în timp ce, pentru majoritatea societăților, prețul acțiunilor nu a înregistrat variații deosebite. Valoarea tranzacțiilor din ședința de joi a scăzut la 25.880.150 lei, față de 53.289.050 lei, în ședința de marți 19 noiembrie. S-au efectuat 71 de tranzacții, în volum de 4.288 acțiuni. Acțiunile societăților au crescut cu: 8% - Comelf (preț mediu - 2.600 lei); 6% - Impact (preț mediu - 10.875 lei); 4% - Artrom (preț mediu - 2.069,26 lei); 2% - Neptun (preț mediu - 3.200 lei); 1% - Carne Arad (preț mediu - 2.914,2 lei). Au scăzut acțiunile societăților: Foraj Sonde, APSA, Astra Vagoane, Azomureș.

În raport cu dolarul american

Moneda bulgară s-a depreciat într-o singură zi cu 18%

Moneda bulgară s-a depreciat miercuri cu aproape 18% în raport cu dolarul american, ca urmare a declarațiilor Băncii Naționale a Bulgariei (BNB), potrivit cărora aceasta nu va mai interveni pe piața valutară internă pentru a susține moneda națională, urmînd să folosească rezervele valutare pentru plata datoriei externe, relatează REUTER. "BNB nu va reacționa la tensiunile existente pe piața valutară internă și nu își va cheltui rezervele valutare pentru a inteveni pe această piață deoarece trebuie să fie pregătită să facă față cererilor creditorilor externi și unei posibile introduceri a unui consiliu monetar," a declarat un oficial al BNB. Pe piața interbancară, dolarul a fost cotat miercuri la 335 de leva, după ce marți ultima cotație a dolarului a fost de 285 leva. De la mijlocul săptămînii trecute, deponenții bulgari au retras de la Banca de Economii 13 miliarde de leva (38,8 milioane dolari), în timp ce nivelul depunerilor a fost de numai 2,5 miliarde de leva.

Iesind în premieră pe piata internatională de capital

Rusia a lansat o emisiune de obligațiuni în valoare de un miliard de dolari

Rusia a lansat joi o emisiune de Euroobligațiuni cu termen de cinci ani, în valoare totală de 1 miliard de dolari, aceasta fiind prima ofertă internațională de obligațiuni a acestei țări de după Revoluția din 1917, informează Reuter. Euroobligațiunile emise de Rusia vor oferi un randament cu 345 de puncte procentuale peste cel al obligatiunilor Trezoreriei Statelor Unite. Valoarea totală a emisiunii depășește estimările anterioare ale analiștilor, care se așteptau ca aceasta să se cifreze la 500 - 750 milioane dolari. Societatea de rating Moody's a evaluat gradul de risc al datoriei Rusiei la Ba2, în timp ce Standard&Poor's a stabilit același grad de risc la BB minus, ambele evaluări situîndu-se sub gradul la care sînt recomandate investițiile.

Dobînzile plătite de băncile comerciale pentru depozitele la termen în lei înființate de persoanele fizice

Durata depozitului	1 lună	3 luni	6 luni	9 luni	12 luni	la vedere	suma minimă
Banca Comercială Română	51%	53%	50%	48%	48%	16%	100.000 lei
Banca Română pentru Dezvoltare	43%	53.50%	54%	54.50%	55%	15%	100.000 lei
Banca Ion Țiriac	55%	50%	45%		42%	25%	500.000 lei
Casa de Economii și Consemnațiuni					40%	15%	150.000 lei
Bankcoop	55%	60%	53%	53%	55%	21%	200.000 lei
Banc Post		42%	48%		51%	18%	500.000 lei
Credit Bank	61%	63%	65%	65%	66%	21%	100.000 lei
Banca Agricolă	40%	58%	45%	46%	50%	16%	500.000 lei
Bancorex	60%	55%	55%	55%	55%	22%	1.000.000 lei
Banca "Dacia Felix"		37%	39%	41%	43%	15%	
Banca București	50%	50%	48%	46%	45%	16%	500.000 lei
Banca Românească	53%	54%	52%	50%	50%	18%	500.000 lei

FONDURI DE INVESTIȚII

Valoarea la zi a unităților de investiție:

FMOA - SAFI: (18-24.11.1996)	16.552 lei - valoare unică
CREDIT FOND: (18-24.11.1996)	9063 lei
FRI: (21.11.1996)	26.252 lei - tip A 78.759 lei - tip B
ARDAF: (17.11.1996)	13.635 lei
FNI: (18.11.1996)	23.460 lei
Fondul Transilvania: (18-24.11.1996)	15.255 lei

Evoluția valorii unităților de investiție la fondurile mutuale, în ultima săptămînă

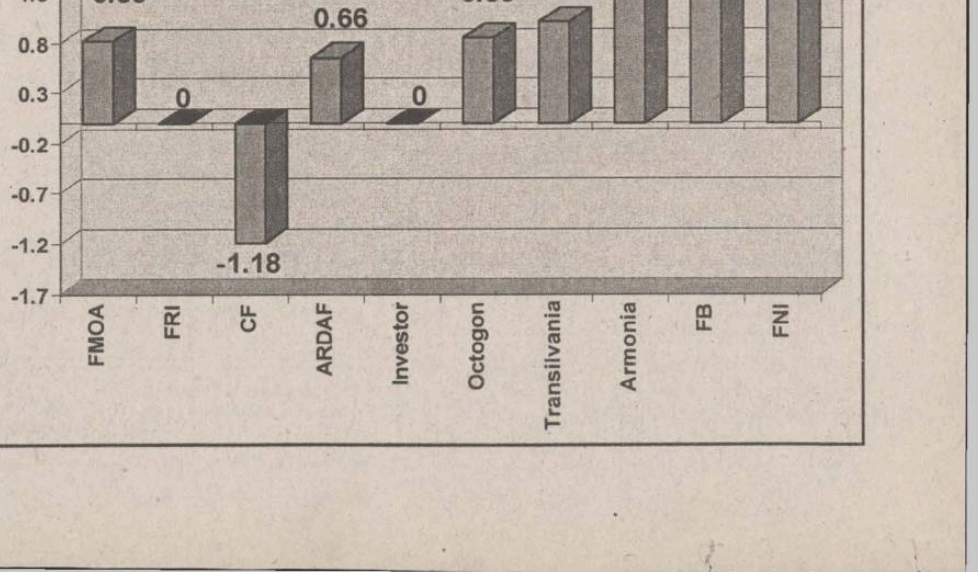

! NOILE CENTRE DE PRELUARE A ANUNȚURILOR de MICA PUBLICITATE

Toate anunțurile publicate de către elevi, studenți, pensionari și șomeri sînt **GRATUITE**
Tot **GRATUIT** apar și anunțurile de la rubricile "Locuri de muncă", "Felicitări" și "Decese".
GRATUIT ! anunțurile pot fi însoțite de fotografii!

Noi tarife tentante la rubricile "Vînzări"/ "Cumpărări"!
Reduceri **MAXIME** de preț pentru anunțurile Dumneavoastră!
NOU! Anunțurile se pot prelua și la **INTERPRESS** (Gara)

Ziarul care stă de vorbă cu oamenii!

Monitorul

TĂTĂRAȘI FLORA

PĂCURARI ARIO

PODUL DE PIATRĂ C.M.V.

ALEXANDRU CEL BUN ELGINA

GARĂ INTERPRESS

FLORA - COMPLEX ALIMENTAR

Oferă:
- carne, preparate din carne
- lactate, specialități, dulciuri
- pîine, produse de panificație
- băuturi alcoolice

Cele mai mici prețuri!!! Calitate garantată!!!

Program: luni-vineri 6.00-20.00; sîmbătă 7.00-15.30; duminică 8.00-14.00
Str. Vasile Lupu nr. 110, tel. 032/175094

ARIO

Comercializează:
- covoare, mochete, surfilări covoare și mochete
- haine blană și piele
- îmbrăcăminte, încălțăminte
- metraje și perdele

Produse de calitate cu plata în rate!!!

Program: luni 10.00-20.00; marți-sîmbătă 8.00-20.00; duminică închis
Bd. Păcurari 142, bl. 585, tel. 032/163928

C.M.V. - SUPERMARKET

Oferă:
- produse alimentare, dulciuri, băuturi alcoolice
- cosmetice
- mobilă
- gresie, faianță, instalații sanitare

Bun gust și calitate la prețuri atractive!!!

Program: luni-vineri 6.00-21.00; sîmbătă 7.00-21.00; duminică 8.00-13.00
Complex Podu de Piatră, tel. 032/135598

ELGINA - MAGAZIN ALIMENTAR

Oferă:
- pîine, făină, produse de panificație
- zahăr, ulei, ouă, produse de băcănie
- produse pentru curățat și de uz casnic
- frigidere

Prețuri minime!!!

Program: luni-vineri 7.00-20.00; sîmbătă 7.00-14.00; duminică 8.00-14.00
Bd. Al. cel Bun nr. 44, tel. 032/152070

INTERPRESS - DIFUZOR DE PRESĂ

La noi găsiți orice ziar!!!

Program: non-stop
Gara de Nord - Iași

Vînzări

■ **Ventilatoare** de birou si de podea (cu picior), en-gros si en-detail. Telefon 213284.

Mese de biliard

Noi, stejar negru, sistem cu fise, placă marmură, accesorii, transport, montaj, reparatii. Fălticeni, telefon 030/442724. (0733167)

Materiale de construcție

Balast, nisip, var - pastă. Telefon 740345. (02543)

■ **Jaluzele** de aluminiu, preț minim. Telefon 215842. (02348)

■ **Șlaif** de tîmplărie mare. Telefon 163904.

Adidași Puma

Piele integral, talpă turnată, mărimile 35,5-36 și 44-44,5, avantajos. Telefon 231800. (343125)

■ **Numai** en-gros baloți îmbrăcăminte și lenjerie pat, calitate deosebită, import SUA și încăltăminte second-hand Germania. Telefon/fax 032/176428, după ora 19,00 sau 01/3236682. (343123)

■ **Haină** blană vulpe roscată, nouă, 3 milioane, negociabil. Telefon 178507. (343064)

■ **"Vilă de Aur"** - Poiana Brasov, perioada 1-7 noiembrie. Telefon 129394. (343410)

■ **Îmbrăcăminte** și încăltăminte second-hand, import SUA, vă oferă "Plus Magazin", șoseaua Arcu, vis-a-vis de statia "Vointa". (343411)

■ **Haină** blană sintetică, aparat taxare. Preț negociabil. Telefon 271136.

■ **Tapet** lavabil, românesc. Telefon 153446.

■ **Haină** blană de iepure, mărimea 44. Telefon 168517.

■ **Tejghea** rafturi, ladă frigorifică și suport pentru butoaie. Telefon 168517.

Cuptor cu microunde

Hibachi, preț avantajos. Telefon 138134.

■ **Cartușieră** și toc port-armă din piele. Telefon 132348, între orele 15,00-21.00.

Frigider "Arctic"

240 l, congelator - 210 l cu 7 sertare și congelator - 140 l cu 4 sertare. Telefon 125344 sau 212886. (343415)

■ **Armă** vînătoare calibru 12 și 16. Telefon 175094, între orele 8,00-15,00.

Canapele

■ **Canapea** 3 sferturi extensibilă, pentru 2 persoane, în str. Traian nr. 10, vis-à-vis de Sala Sporturilor, în spatele bisericii Lipovenești. Pret 160.000 lei, zilnic, între orele 10,30 - 15,30.

■ **Canapea** extensibilă și două fotolii fixe, noi. Telefon 155098.

■ **Canapea** și două fotolii extensibile, sobă Termolux pe combustibili lichizi. Telefon 153726. (343034)

■ **Strung** mecanică fină, nou, doar cu probe de funcționare exercitate. Telefon 163913, după ora 17,00.

■ **Xerox,** model NASHUA, japonez. Telefon 176225.

■ **Haină** blană nutrie neagră, 1/1 și 3/4, noi. Telefon 144970, între orele 9,00-14,00 și 18,00-22,00.

■ **Ofer** pisică Birmaneză unei persoane iubitoare de animale. Foarte bine educată. Telefon 135988.

■ **500** kg grîu (1995), pret 700-800 lei/kg. Telefon 179551.

■ **Geacă** MC și cojoc damă, mărimea 42-44. Telefon 115571.

■ **Două** usi de brad, în tăblii, sub pretul pieței. Telefon 129284.

■ **Tonetă** capsulată aluminiu, tip ROM-CONSTRUCT, 1,55x1,20, foarte avantajos. Telefon 129284.

■ **150** coli tablă zincată 1/2 m. Pentru Marius. Telefon 215250.

■ **Pătuț** copil si mașină de cusut "Ceaica", nouă. Telefon 211480.

Covrigei ambalați

SC INVEST CONA SRL, Bacău, vinde covrigei ambalati (scutiți de TVA). Pret 600 lei, transport gratuit. Comenzi la telefon 032/166819, între orele 11,00-21,00. (343428)

■ **SC** CASA CONI SRL - Iași vinde, en gros, la prețuri avantajoase, vinuri îmbuteliate, la litru, coniac, țuică, produse de SA; ceapă, usturoi, lămîi, portocale, grap-fruit, ulei rafinat de floarea-soarelor - vrac. Telefon 122780. (343426)

■ **Cătei** pechinez, preț avantajos. Telefon 178841.

■ **Congelator,** barcă pneumatică și o mașină de carne rusească, noi. Telefon 132916.

■ **Cursieră,** 10 viteze, preț 400.000 lei, stare ireproșabilă. Relatii în T. Vladimirescu, T6, cam. 407.

■ **Cărți** teste grilă pentru admitere medicină 1995-1996. Telefon 172082.

■ **Biciclete** diferite tipuri. Str. Pictorului 4B, bl. N5.

■ **Porumb** boabe, productie 1995, cantitate 40 tone, pret 600/kg. Telefon 135986.

■ **Geacă** "Faciba", 2 fete, preț 150.000 lei. Telefon 172864. (343071)

■ **De** vînzare: aparat de vulcanizat auto, aparat pentru distilare, laborator foto A.N. Telefon 155658.

■ **Mașină** de făcut bomboane manual, cu două valțuri. Telefon 154925.

■ **Parchet** 5,5 mp - 25.000 mp. Telefon 223640.

■ **Birouri** negre simple sau duble și corpuri bibliotecă tip fisete. Telefon 110722. (342975)

■ **Cherestea** cires, uscată, 4 mc. Telefon 110722. (342974)

■ **Biciclete** maxi si mini "Pegas" folosite. Telefon 175267.

■ **Instalație** BINGO. Preț - 20.000 dolari, negociabil. Telefon 210576.

■ **Sisteme** de alarmă profesionale QUORUM. Telefon 130134.

■ **Pianină** U.R.S.S., stare foarte bună. Telefon 163704.

■ **Cadă** baie din fontă cu lungimea de 1,70 m. Stare bună, pret negociabil. Relatii la telefon 130666, zilnic.

■ **Masă** ovală, 6 scaune tapițate, lac negru, model deosebit și cuier hol. Relatii la telefon 120666, după ora 17,00.

■ **Cavou,** 3 locuri, în cimitirul Eternitate, preț avantajos. Relații la telefon 132906, după ora 16,00. (343272)

Rochie mireasă

Model deosebit, pret avantajos. Telefon 166664. (343269)

■ **Urgent** mașină de tricotat MTM și chitară bass Orfeus. Telefon 166805.

■ **Cojoc** damă, negru, lung, model clopot, nou. Cămin T7, cam. 242, T. Vladimirescu. (343283)

■ **Fermoare,** nasturi, capse, embleme. Telefon 143419.

■ **Avantajos** porți metalice placate cu scîndură, cu deschidere de 4 mp, 2x2x2+1x2 cu yală + 14 m liniari de gard, în plase de scîndură date cu ulei + 20 stîlpi metalici pentru gard de 2,5 m de la diam. 120 la diam. 60 + 300 kg sîrmă ghimpată neagră. Telefon 116504, între orele 9,00-19,00.

■ **Set** mobilă bucătărie. Telefon 135950. (343280)

■ **Haină** piele bărbătească, culoare maro, mărime 46 I, preț avantajos. Telefon 154074.

■ **Prelată** camion 5 x 5, urgent, preț convenabil. Relatii la telefon 165481. (342920)

■ **Cadru** chiosc metalic. Telefon 223260. (342976)

■ **Mașină** de cusut Veronica, nouă. Telefon 137203.

■ **Mobilă** Filipa 2, complet nouă, în condiții foarte avantajoase. Telefon 132673.

■ **7** diskete joc - 160.000 lei negociabil, joc poker și joc Brick Game (132 in 1) 45.000 lei negociabil. Relatii la telefon 231874, după ora 20,00.

■ **Scurtă** capră, mărimea 44-46. Pret negociabil. Telefon 122981. (343288)

■ **Scule** fierărie. Telefon 176701, între orele 16,00-20,00.

■ **Acte** societate S.R.L. fără activitate, înființată 1993, comerț, productie, import-export, prestări servicii. Telefon 215747, între orele 9,00-12,00. (343077)

Skate-board

Profesionist, fibră de sticlă, roți din cauciuc natural, plus genunchiere. Telefon 270906, după orele 20,00.

■ **Placă** de bază 386 SX/40 cu 2M RAM și placă 286-16MZ cu 1M RAM, foarte avantajos. T. Vladimirescu - T6, cam. 136, după orele 15,00.

Citrice

S.C. FLORI SERVICE S.R.L. Iași distribuie en-gros prin depozitul din str. Crisan nr. 12 (în spatele Mitropoliei) citrice, importator direct Grecia. Telefon 146691 sau 130423. (343437)

■ **Cazanie** în slavonă, anul 1647. Pret 1000 DM, negociabil. Relații la telefon 068/423646.

■ **Pianină** "Godard", stare exceptională. Telefon 213565, după ora 15,00.

■ **Loc** de veci cu criptă categoria "A", la cimitirul Sf. Vasile. Telefon 039/683803. (9498)

■ **Două** masini dărăcit lînă. Relatii telefon 031/616327, Dorohoi. (138298)

■ **Două** spray-uri pentru astm "Sultanol", sigilate, Germania. Telefon 251501 (343296)

■ **Aparat** pentru testat glicemia "Lifescan", recent adus din Germania, sigilat. Telefon 251501.

■ **Două** calorifere 900/120x4 a cîte 16 elementi. Relatii la telefon 141853, după ora 17,00. (343293)

■ **Tocător** carne industrial, expresoare profesionale, dozator Cornelius, rîșniță cafea. Telefon 145822.

■ **Rotisor,** friteuză, vitrină frigorifică. Telefon 145822.

■ **Congelator** 380 l, masină spălat vase, vitrină frigorifică. Telefon 145822.

■ **Lemne** foc, 1500 kg, tăiate. Pret fix - 160.000 lei. Telefon 151031, după ora 18,00. (343291)

Ceas Camel Trophy

Original, în garanție. Preț 100$. Relații la adresa T. Vladimirescu, T 15, camera 109.

■ **Produse** naturale pentru sănătatea și frumusetea dvs. Consultatii gratuite. Telefon 162580, între orele 18,00-21,00.

■ **Urgent** 5 uși apartament. Telefon 165035.

■ **Urgent** un butoi - 100 kg, două butoaie de 60 kg și o damigeană de 20 litri. Telefon 165035.

■ **Pianină,** marcă germană. Telefon 142809.

■ **Chiuvetă** inox, universală, nouă, preț negociabil. Telefon 212826.

■ **Haină** astrahan negru, lampă infrarosii HANNAU, orgă muzicală. Telefon 130685.

■ **Vînd** vin alb de Huși. Telefon 141296.

■ **Canapea** extensibilă, plușată, în stare foarte bună, la jumătate din pretul ei de pe piață, de 800 mii lei. Telefon 164848, după ora 14,00.

■ **Seturi** macrame, diferite modele. Telefon 137023.

■ **Porc** 120 kg. Telefon 156238.

■ **Îmbrăcăminte,** încălțăminte, poșete SUA, Radio-ochelari, bicicletă "Pegas", sanie "Bob", tacîmuri inox deosebite. Relații la telefon 165900.

■ **Palton** damă, imitatie astrahan, mărimea 50, și masă extensibilă cu patru scaune tapitate. Relatii la telefon 140585, între orele 19,00-22,00.

■ **Două** certificate acționar a cîte 39 actiuni. O acțiune valorează 25.000 lei, negociabil. Relatii la telefon 117457, după ora 17.00.

■ **Masă** ovală din lemn masiv, model deosebit, și 6 scaune tapițate. Pret avantajos. Relatii la telefon 167152.

■ **Pui** Caniche alb, vaccinat. Telefon 110504. (343303)

■ **Palton** nou blană iepure, talia 42-44, alb cu negru, preț fix 300.000 lei. Telefon 271460.

■ **Pompe** electrice apă rusești. Telefon 230341.

■ **O** pereche de patine cu rotile Baoer. Telefon 158233, între orele 10,00-20,00.

■ **Urgent** 3,5 g aur, pret 36.000 lei/g, negociabil. Telefon 141738.

■ **Haină** blană vulpe roscată, nouă, lungă, mărimea 46, 3.000.000 lei. Telefon 178507. (343081)

■ **Haină** piele bărbătească, lungă, mărimea 48, import Germania, nefolosită, model și calitate excepționale, aflată la consignația TLD IMPEX, str. Costache Negri, lîngă farmacie. Preț 600.000 lei. (343258)

■ **Timbre** filatelice străine prin consignația DANA (zona Gării).

■ **Loz** "Vila de Aur" Brașov, perioada 14.06.-20.06. Telefon 159529. (343316)

■ **Navete** (24 st. 0,5 l și 12 st. 1 l). Telefon 250413.

■ **S.C.** IASICON S.A. oferă spre vînzare polistiren expandat. Relații suplimentare la sediul societătii din Iasi, B-dul T. Vladimirescu nr. 32A. Telefon 215495; fax 215496. Ofertă unică pentru beneficiari deosebiti! (343443)

■ **Două** godine în perfectă stare. Telefon 116678.

■ **Vioară** întreagă. Telefon 211521, după ora 18,00.

■ **Bufet** bucătărie. Telefon 175234, între orele 18,00-20,00.

■ **Generator** de curent electric de 220 kV, german. Funcționează cu benzină, produce 3-3,5 kV, are multiple utilizări. Telefon 170629.

■ **Fire** mărtisor. Pret informativ - 60 lei/bucată. Cămin studentesc nr. 2, cam. 11, parter - Agronomie - Copou.

Auto

BMW 318 I

An de fabricatie 1991 - octombrie, optiuni cod motor, închidere centralizată, culoare neagră, 150.000 kilometri reali; pret fix - 13000 dolari. Telefon 031/512289. (343114)

■ **Zuk,** preț - 6 milioane, negociabil. Telefon 250559. (343144)

Fiat Regata

An 1984, accesorizat, preț - 8 milioane, negociabil. Telefon 250559. (343144)

■ **Camioane** pentru transport marfă de 5 tone, 7 și 20 tone. Telefon 250559. (343144)

■ **Trabant** (1990); preț 2,5 milioane, negociabil. Telefon 250559. (343144)

■ **TV** 14D, motor Brașov, stare bună. Telefon 114354. (343214)

■ **Autoturism** Opel Record pentru piese de schimb, stare completă, an fabricație 1962. Relații la telefon 710138, Tg. Frumos. (343219)

Dacia

Dacia 1310, 11000 km, stare exceptională. Preț negociabil. Telefon 171451, după ora 14,00. (343403)

Dacia Break, an fabricatiei 1993; preț convenabil. Telefon 161619.

Dacia "Liberta", decembrie 1995, 8.000 km, genți magneziu, ornamente, alarmă, stare perfectă de functionare, impecabilă. Preț negociabil. Telefon 131861.

Certificat înmatriculare (sau Dacia 1300). Telefon 133033.

Urgent Dacia 1310 Break, alb 13, an fabricație 1994, preț fix 13 milioane lei. Relații la telefon 222852.

Bloc motor "Dacia 1300", cu palier mărit. Condiții avantajoase. Telefon 176544.

■ **Dacia** 1310 TLX (1990), 36.000 km, vopsea originală, stare perfectă de funcționare. Telefon 119162.

■ **Dacia** berlină nouă, ridicată în luna octombrie 1996. Relatii la telefon 031/534134; 527768. (739)

■ **Dacia** 1310, motor 1400, 1989, stare foarte bună, 9.000.000 lei; Dacia Break, motor 1400, 1995, stare foarte bună, 14.000.000 lei. Telefon 035/361460. (250821)

■ **Autoturism** Dacia 1310, 1990. Telefon 161762.

■ **Ofer** două Dacii 1300 pentru locație. Relații la restaurant Dunărea, formația orchestrală a restaurantului, după ora 18,00.

■ **Bloc** motor Dacia 1310, palier mărit, pret negociabil - 450.000. Telefon 132343; 176544.

■ **Motocicletă** Voshod. Telefon 212500.

Mitsubishi Pajero

Turbo diesel, 2500 cmc, cu trapă, geamuri electrice, cîrlig remorcare, rollbar fată și spate, radiocasetofon Grundig, rezistentă electrică în scaun, genți crom, lățime - 275. Telefon 270904.

■ **Auto** TV, motor Brasov, preț foarte convenabil. Telefon 125722. (343424)

■ **Opel** Kadett 1,6 diesel, model 1985, RK 96, preț 13 milioane. Telefon 252382. (343422)

Renault

Renault 25, fabricație 1985, stare ireproșabilă. Telefon 213368, între orele 18,00-22,00. (343263)

Renault 19, an fabricație 1989, perfectă stare; preț negociabil - 18.000.000 lei. Telefon 232924. (343257)

■ **Fiat** Croma TD 1986, înmatriculat, închidere centralizată, climă, radiocasetofon, stare și aspect foarte bune, preț avantajos. Relații la telefon 214611, după ora 18,00. (343260)

■ **Skoda** 100 S, set motor, Sărărie 176. Telefon 118084.

■ **Skoda** S100, fără motor și cutie de viteză. Telefon 167577. (343286)

■ **Skoda** S100, stare foarte bună. Telefon 035/471718 - Husi; 149147 - Iasi. Pret avantajos, vizibilă str. Puskin (Copou).

■ **Trabant** 1990. Brai Constantin, com. Mădîrjac - Iasi. Telefon 42.

■ **Ford** Escort XR 3, 1600 cmc, benzină, înmatriculat, model sport, argintiu, RC, 4 boxe, trapă bipozițională, eleron, stare foarte bună. Telefon 157087.

ARO

ARO 10, 4 x 4. Relații la telefon 162303.

ARO 10. Telefon 176545, după ora 16,00.

ARO 10, 4x4, din Anglia, motor Renault diesel, 1600 cmc, 26.000 km la bord, an fabricație 1991, trapă, înmatriculat. Telefon 128019.

Fiat 600

Înmatriculat sau ca piese de schimb. Pret foarte avantajos. Relații la telefon 165275, după ora 17,00.

■ **Multicar** cu motor în patru, cu stare de functionare bună. Preț negociabil. Telefon 130248.

■ **Urgent** autoturism ZAZ, an fabricație 1992, pret 3.000.000, negociabil. Telefon 031/516569. (755)

■ **Audi** 80 din 1981, înmatriculat cu 12-IS, pret 3,5 milioane. Relații la adresa Mitropolit Varlaam nr. 9, bl. C2, et. 2, ap. 9 (lîngă Hotel Conest) sau la telefon 13002/interior 2350.

■ **Auto** VW 1600 cu piese de rezervă și stare tehnică pînă în 1998. Conditii avantajoase. Telefon 155041 sau 126624.

■ **Pentru** VW (1300-2000) - piese noi si reconditionate, Boxer si Diesel, cilindri așezați cu pistoane și segmenti; vibrochen, biele, volantă cu placă presiune și disc delcou, electromotor, planetară, tobă esapament inox, tamburi frînă, etrier, diverse. Telefon 155041 sau 126624.

■ **Dezmembrez** Fiat 131 Supermirafiori, stare foarte bună de funcționare. Telefon 231209.

■ **Geam** spate (lunetă) Lada. Telefon 137024.

■ **Acte** Trabant 601, C.I., nr. noi și două roți complete, cu anvelope iarnă, noi. Telefon 153442.

■ **Nissan** Patrol, 1983, recent intrat în țară. Pret 6600 DM, negociabil. Telefon 115060.

■ **Planetară** scurtă, Glenzler. Telefon 163312.

■ **Motor** și cutie viteză Renault 25 V6 injection. Telefon 145822. (343294)

Electronice

Televizoare

Televizor alb-negru, cu lămpi, pentru piese. Relații la T1, camera 140.

Televizor "Snagov" 100 mii lei și televizor modern cu set lămpi rezervă 50 mii lei. Telefon 215633.

Vînd televizor color "Orion". Telefon 150236, familia Popa.

■ **Televizor** alb-negru, marca "Sirius". Telefon 163079.

■ **TV** color Orion, digital. Pret 1 milion lei. Telefon 150236.

■ **Amplituner** Mcron 2 x 25 W FM, stereo, multiple facilități, absolut. **Telefon** 133624.

■ **Aspirator** Goldstar, pret avantajos. Telefon 153446.

■ **Mașină** de spălat cu storcător "Alba Lux 2", pret 200.000 lei, negociabil. Telefon 177544.

■ **Cameră** video "Sharp VHS-C" cu toate utilitățile. Telefon 270904.

■ **Aragaz** electric "Vera" cu 3 ochiuri și cuptor. Telefon 215755.

■ **Miostin** - aparat pentru fizioterapie, indicat pentru tratarea afecțiunilor neuro-motorii. Pret 500.000 lei. Telefon 155706.

Calculatoare "Cobra"

Calculator "Cobra" (Basic + sistem CPM, dischete jocuri, programe + unitate floppy). Pret 300.000. Telefon 155164.

Calculator "Cobra" (Basic + Opus) + unitate floppy + monitor. Pret 375.000 lei, negociabil. Telefon 155706.

■ **Cuptor** cu microunde și aparat pentru pregătit cafea la filtru, aparate perfect noi, pret convenabil. Telefon 233519.

■ **Casete** video 70 buc., televizor color Crown și aparat de fotografiat Polaroid. Telefon 271648. (343075)

■ **Calculator** HC-2000, fără unitate de disc. Dischete 5,25. Telefon 179181.

■ **PC** D0286 mono, VGA HDD 43 MB FDD 3,5. Pret 1,2 mil. lei. Telefon 212624, după ora 16. (342917)

■ **Radiator** electric Ravent-2000 - Tg. Mures - samotat - cu ventilator pentru încălzire rapidă, cu termoregulator, încălzire lentă, consum 60% din timpul total de încălzire. Telefon 155034.

■ **Chitară** electrică efect incorporat, husă originală. Pret fix 100 dolari. Telefon 158442, după ora 16.

■ **Mașină** spălat cu storcător. Telefon 152328.

■ **Boxe** Amfiton 150W, 14 ohmi, absolut noi, 550.000 lei (negociabil), mecanică CAS (B.R.G.) completă 45.000 lei (negociabil). T. Vladimirescu, T17 - 224, et. 2.

■ **Video** "Grundig 2000" + 10 casete. Telefon 251501 (343296)

Imobiliare

Agenția CASTER, tranzacții imobiliare (case terenuri)

Intermediem vînzări, închirieri și schimburi de case, apartamente și terenuri. Înscrierea în baza de date și reclamă (presă și radio) gratuită. Ofertă actualizată permanent pe computer. Perfectarea actelor în regim de urgență. Pentru informații suplimentare sunați la telefon 216262, între orele 8,00-20,00, sîmbăta 9,00-14,00. Hotel Unirea, cam. 106.

Agenția CASTER

2 camere, Alexandru, decomandate, parter, balcon 7 m închis, gresie, faianță, pret 32 mil. neg.

2 camere, Alexandru, nedecomandate, parter, 24 mil.

3 camere, Oancea, decomandate, et. 6/8, gol, îmbunătătiri, 60 mil.

3 camere, Club 20, et. 6/8, decomandate, 13.000 dolari.

3 camere, Club 20, et. 6/8, decomandate, 55 mil.

3 camere, Independentei, et. 7/8, îmbunătătiri, 90 mil.

3 camere, Gară, decomandate, et. 8/8, 60 mil.

■ **Informatii** la telefon 216262.

■ **2** camere, P. Roș, nedecomandate, et. 4/4, fără probleme cu izolația, proaspăt renovat, multiple îmbunătățiri, 36 milioane. Telefon 216262.

■ **2** camere, Independentei, et. 2, semidecomandat, recent renovat, boxă, 80 milioane. Telefon 216262.

■ **3** camere, Păcurari, et. 9/10, decomandate, 35 milioane, negociabil. Telefon 216262.

■ **3** camere, Păcurari, et. 1, 60 milioane. Telefon 216262.

■ **4** camere, Moara de Foc, parter, exceptional, 80 milioane, negociabil. Telefon 216262.

■ **4** camere, Nicolina, et. 3/8, 65 milioane, negociabil. Telefon 216262.

■ **3** camere, Păcurari, et. 1, gresie, faiantă, uși furniruite, două boxe, canalizare separată și alte îmbunătătiri, 70 milioane. Telefon 216262.

■ **2** camere, Nicolina, între a doua și a treia statie, et. 5/8, îmbunătățiri, 35 milioane. Telefon 216262.

■ **3** camere, Dacia, et. 4/4, probleme cu infiltratia, 30 milioane, negociabil. Telefon 216262.

■ **4** camere, Metalurgie, et. 4/4, 45 milioane, negociabil. Telefon 216262.

■ **2** camere, T. Vladimirescu, parter, 40 milioane, negociabil. Telefon 216262.

■ **3** camere, Metalurgie, semidecomandate, et. 3/4, 32 milioane. Telefon 216262.

■ **2** camere, Tudor Vladimirescu, semidecomandate, et. 3/4, 38 milioane. Telefon 216262.

■ **3** camere, P. Roș, et. 1/4, semidecomandate, îmbunătățiri, 50 milioane. Telefon 216262.

■ **Apartament** 2 camere decomandate, et. 7/10, Piata Voievozilor, telefon, gresie, faiantă, tapet, lambriuri, mobilat și utilat complet - bucătărie: mobilă, aragaz, combină frigorifică; sufragerie: garnitură completă, canapea, două fotolii, dulapuri, televizor color, combină muzicală, covor persan; dormitor cu pat dublu. Pret 20 mii DM.

Apartamente 4 camere

Et. 1, cu telefon, deasupra magazinului "1001 Articole" - Pd. Ros. Relatii la telefon 133576, 139785.

Apartamente 3 camere

■ **Apartament** 3 camere, decomandat, cartier Canta - Păcurari. Relații la telefon 250036; 117809 (serv.), după orele 16,00. (343268)

■ **Apartament** trei camere, semidecomandat, etaj 4/4, lîngă Școala nr. 39. Pret fix 28 milioane. Telefon 154738.

■ **Apartament** 3 camere, etaj 2, Galata I, pret informativ 43 milioane lei. Relatii la telefon 223981. Eventual schimb cu apartament 2 camere plus diferentă.

■ **Apartament** 3 camere, stare exceptională, zona Păcurari. Telefon 251997.

ULTRACENTRAL 3 CAMERE

Zona Arcu-Tarom, confort 1, 6/8, decomandat, 94 milioane lei. Telefon 214606. (343302)

■ **Apartament** 3 camere, decomandat, et. 6, îmbunătățit. Telefon 164251. (343278)

Apartamente 2 camere

Vînd apartament 2 camere, decomandat. Pret 30 mil., negociabil, zona Tătărași - Flora. Telefon 173293.

Apartament 2 camere, et. 1, cartier Dărmănești - Piatra Neamț. Pret 34 milioane negociabil. Telefon 033/217796, zilnic.

■ **Apartament** 2 camere, confort îmbunătătit, zona Alexandru cel Bun, Sos. Natională nr. 44 A, bloc E.L. scara A, parter, apartament 1.

■ **Apartament** 2 camere, parter, pentru privatizare, pret negociabil. Telefon 84A. Ruginoasa Iași.

■ **Apartament** zona Podu-Ros - Nicolina. Pret avantajos. Telefon 131436.

Garsoniere

Vînd urgent garsonieră confort 1, parter, camera foarte mare, baie cu cadă, bucătărie, hol mare (modificat), gratii la balcon, telefon, telecablu, între Flora și Doi Băieți. Pret 21 milioane, negociabil. Telefon 171479, între orele 16,00-22,00.

■ **Garsonieră,** zona P. Ros, mobilată. Telefon 124300, după orele 17,00. (343271)

Terenuri

Teren, 240 mp, cu certificat de urbanism aprobat pentru spatii comerciale în zona CUG, la stradă, linia de tramvai. Telefon 126055 sau 125821. (343127)

Vînd 1 ha teren intravilan (loc de casă), în comuna Corn, la șoseaua Corn-Botoșani. Telefon 032/132348, între orele 8,00-11,00 și 15,30-21,00.

Teren, 600 mp în sat Barbu Lăutaru nr. 6, cu bucătărie de vară locuibilă, curent electric, posibilități gaz metan și apă. Informații, între orele 14,00-16,00 la aceeași adresă. Pret negociabil.

Teren, 800 mp, la stradă, bun pentru privatizare, zona Nicolina-CUG. Telefon 214048.

Teren (actiuni) la S.C. AGROINDUSTRIALA Bucium S.A. (fost I.A.S. Bucium). Telefon 146618 și 233119, numai după ora 20,00. (343264)

Urgent teren intravilan - 17.600 mp, între Ciric și Aeroport. Pret avantajos. Telefon 176544.

■ **1** ha pădure Bîrnova. Telefon 118084.

■ **4000** mp sat Valea Lungă, intravilan. Telefon 172772.

■ **2000** mp teren intravilan construibil, la 2 km de Iasi, amplasat la intrarea în Miroslava, 20 m deschidere la soseaua Iasi-Voinesti, posibilităti energie electrică, telefon, apă curentă. Pret negociabil. Telefon 215552, 156866.

■ **Urgent** 2000 mp în Tomesti Iasi, la DN 28, cu facilităti (vie, pomi fructiferi, apă, gaz metan, lumină) - 15.000 lei/mp. Telefon 164303, zilnic. (342693)

■ **Vînd** pămînt intravilan în satul Vlădiceni, 2500 lei/mp. Telefon 138134.

■ **Grădină** cu 1400 mp plus casă bătrînească în sat Horlesti, comuna Rediu - Iasi, 9 km de la terasa Breazu. Relatii la telefon 225083, după ora 16,00. (343432)

■ **Livadă** meri - 1000 mp. Relații în satul Pietrărie, comuna Bîrnova, la familia Luca I. Vasile. (343438)

■ **Ofertă** unică: 500 mp teren Sf. Lazăr. Telefon 032/132006.

■ **Teren** construibil în sos. Bîrnova nr. 5. Telefon 142952.

■ **Teren** intravilan 6000 mp, în comuna Tomesti, deasupra MAT, ideal pentru vie și livadă. Relatii la telefon 140585, orele 19,00-22,00.

■ **2000** mp teren loc casă, poziție bună, în satul Poieni, pret negociabil. Relatii la telefon 136513, zilnic.

5000 mp teren șosea, loc casă Tomești. Telefon 139815, pret convenabil.

537 mp pămînt în statiunea Durău. Telefon 114330. (343270)

Teren pentru casă la drum principal, Valea Lupului. Pret negociabil. Cipiniuc Alexandru, Valea Lupului.

3300 mp teren intravilan, la 300 metri de Vama Sculeni. Telefon 136269, între orele 8,00-13,00 și 17,00-21,00. (343436)

Teren 300 mp, str. Protopopescu 5. Pret negociabil. Telefon 170690.

Vînd (schimb) 1000 mp teren vis-à-vis de Motel Bucium, cu apartament o cameră. Telefon 125397.

1600 mp teren vis-à-vis de Motel Bucium. Telefon 125397. (343441)

Teren constructii, posibilitate canalizare, apă, curent electric, 350 mp, 23 dolari/mp, negociabil, sau echivalentul în lei. Telefon 122152. (343307)

Case

Casă în Răducăneni, lîngă liceu, cu 5000 m de teren. Pret negociabil. Telefon 251972. (342918)

Casă bătrînească, 2 camere, nelocuită, cu teren - 357 mp, zona Centru Civic. Telefon 139248. (343442)

■ **Casă** în Husi, central sau schimb cu Iasi (variante). Telefon 114354. (343214)

■ **Casă** cu jumătate de hectar pămînt în satul Henci - Pd. Iloaiei, fam. Stegaru Constantin. (343240)

■ **Casă** veche, Copou, Universitate; pret - 30 mii dolari, negociabil. Telefon 143244.

■ **Casă** în Cîmpulung Moldovenesc, 5 camere, dependinte, anexă 3 camere, teren aferent 700 mp. Telefon 030/223623.

■ **Casă** 4 camere plus 5000 mp teren, cu beci, condiții de gaz și apă în cartier Manta Roșie, str. Cazangii nr. 18. Telefon 270701; 167847.

Cumpărări

Agenția CASTER cumpără

Apartamente cu 1, 2, 3, 4 camere, indiferent de zonă și stare. Prețuri avantajoase, în funcție de zonă, amplasare și amenajări. Pentru informații suplimentare sunați la telefon 032/216262, între orele 8,00-20,00, sîmbăta 9,00 - 14,00. Hotel Unirea, cam. 106.

Apartament 2 camere

Nicolina, la stradă, confort I. Tel. 032/216262. Program 8,00 - 20,00, sîmbăta 9,00 - 14.00. Hotel Unirea, cam. 106.

Garsonieră

Sau apartament cu o cameră, indiferent de zonă. Tel. 032/216262. Program 8,00 - 20,00, sîmbăta 9,00 - 14,00. Hotel Unirea, cam. 106.

■ **Cumpăr** apartament cu 2 camere, indiferent de zonă. Ofer 22-25 milioane lei. Telefon 216270.

■ **Cumpăr** garsonieră, conf. II, ofer 16 milionae. Telefon 216270.

■ **Cumpăr** apartament 1 cameră, Autogară, etaj intermediar, 30-35 mil. Telefon 216262.

■ **Cumpăr** apartament 1 cameră, Nicolina, Aleea T. Neculai, Păcurari, 20-25 mil. Telefon 216262.

■ **Cumpăr** apartament 2 camere, Nicolina, Păcurari, la stradă, blocuri noi, etaj intermediar, 30-35 mil. Telefon 216262.

■ **Cumpăr** apartament 2 camere, Alexandru, dec., et. intermediar, 27-30 mil. Telefon 216262.

■ **Cumpăr** apartament 2 camere, Autogară, Gară, et. intermediar, 50-55 mil. Telefon 216262.

■ **Cumpăr** apartament 2 camere, Oancea, blocuri noi, etaj intermediar, 35-40 mil. Telefon 216262.

■ **Cumpăr** apartament 2 camere, Tătărași, etaj intermediar, 30-35 mil. Telefon 216262.

■ **Cumpăr** apartament 2 camere, Alexandru, Mircea, semidec., 25 mil. Telefon 216262.

■ **Cumpăr** apartament 2 camere, cf. II, în orice zonă, preturi avantajoase. Telefon 216262.

■ **Cumpăr** apartament 1 cameră cf. II-III, în orice zonă, preturi avantajoase. Telefon 216262.

■ **Teren** liber, 5000 mp, zona CUG, capăt, pret 3 dolari mp. Telefon 216262.

Imobiliare

■ **Apartament** cu 1, 2, 3, 4 camere, indiferent de zonă sau confort. Telefon 215443. (343418)

■ **Apartament** 3-4 camere, zonele Oancea, Păcurari sau Nicolina. Telefon 215443. (343418)

■ **Apartament** 2-3 camere, zonele Podu Ros, Nicolina, Tătărași sau Păcurari. Telefon 215443. (343418)

■ **Apartament** 1 cameră - Centru Civic sau Gară - Autogară. Telefon 215443. (343418)

■ **Casă** modestă la tară. Telefon 170809; 177313.

■ **Apartament** 2-3 camere, conf.I, etaj intermediar, zonele Podu Roș, Nicolina. Telefon 172292. (343423)

■ **Apartament** 2-3 camere. Telefon 140970. (343272)

■ **Cumpăr** garsonieră conf. I, Alexandru sau Păcurari. Telefon 250299.

Diverse

Cumpăr colecții de publicații specializate cinema, tv, muzică, eventual CD-ROM-uri cu informații din domeniile de mai sus. Relatii la telefon 271271, int. 115, între orele 17,30-22,00.

■ **Cărți** din toate domeniile, inclusiv la domiciliu. Telefon 130577. (343265)

■ **Cumpăr** certificat Dacia 1310. Telefon 115060.

■ **Beletristică,** enciclopedii, dictionare, filosofie, istorie, artă. Telefon 174653, 270076. (02750)

■ **Cărți** din orice domeniu. Telefon 270076. (343056)

■ **Cumpăr** "Traitè d'anatomie humaine" de L. Testut. Relatii la telefon 140775.

■ **Televizoare** defecte pentru piese de schimb. Telefon 113380. (343207)

■ **Carte** de economie, editiile 1994, 1995. Telefon 161847. (342971)

■ **Husă** pentru aparat foto Zenit. Telefon 114143, în fiecare dimineață, ora 7.

■ **Cumpăr** Hamster auriu, femelă, păr lung, pui. Telefon 172082.

■ **Cumpăr** Sprachkurs Deutsch, volumul 1 (edit. Tehnică 1994). Pret avantajos. Telefon 179507.

■ **Garsonieră,** confort I, etaj 1 sau 2, cartierele Cantemir, Soseaua Natională, Podu Roș sau Decebal. Telefon 137023.

Închirieri

Apartament 1-2 camere

Caut apartament 1-2 camere, (ne)mobilat, cu frigider și telefon. Telefon 213655, între orele 16,00-22,00.

■ **Închiriez** apartament cu una cameră, în Centru Civic. Telefon 124936.

■ **Tînără** serioasă, doresc să închiriez o cameră. Telefon 176395, orele 6-14, cu Petronela.

■ **Închiriez** cameră decomandată, acces dependinte, pentru tineri căsătoriti. Plata anticipat pe trei luni. Telefon 166952.

■ **Ofer** apartament cu o cameră în bloc nou, mobilat complet cu obiecte noi, menaj complet la domiciliul meu, plata anticipată pe trei luni, 120 dolari pe lună. Telefon 132673.

AGENDA OMULUI DE AFACERI

ETNIS

Reprezentanța firmei germane **Vaillant** pentru Moldova, vă oferă:

Centrale și cazane pentru încălzit pe combustibil lichid, gaz și electrice

- proiectare, montaj și garanție 3 ani
- plata în 6 rate lunare

Str. N. Iorga 7D, bl. F5, tel. 230113, fax 232690
telemobil 018613246

EDENTA SRL

Distribuitor al produselor dentare
3M pentru zona Moldovei

vă oferă ● compozite și glassionomeri autopolimerizabile și fotopolimerizabile ● mase de ambalat și aliaje dentare: Palliag, Pallidor, Gaudent

IAȘI, str. Sf. Lazăr 49
(clădirea Tipografiei "Dosoftei")
Tel./fax 032-137114

PROINF S.R.L.

Centrul pentru Instruire în Informatică organizează cursuri de instruire pentru:

- formare operatori (DOS, WINDOWS, utilitare)
- formare utilizatori PC (contabilitate, proiectare asistată, tehnoredactori)

Iași, str. Golia 14, tel-fax:032/ 115944

AVICENA COMPUTERS

Dealer autorizat

● PACKARD BELL ● DECK ● IBM / LEXMARK
● HEWLETT PACKARD ● UBI cod de bare
PLATA ÎN RATE

Iași, Bd. Ștefan cel Mare 10, tel./fax 032/213047

REL Computer S.R.L

Distribuitor autorizat **EPSON**

- PC AT 586, PENTIUM, 686 - plata în 12 rate lunare
- Imprimante EPSON și consumabile
- Case de marcat și cîntare electronice

Iași, Șos. Arcu nr. 12, tel. 032/214190

Compania de Turism NET

asigură transport aerian din Iași pentru Frankfurt, Berlin, Varșovia, Kiev

- bilete de avion pentru orice destinație din lume
- bilete de autocar pentru destinații în Europa

Iași, Casa Modei - mezanin, tel.:032/213450, fax: 032/270415

Agenția de Turism UNIREA (OJT) Iași

OFERTA

REVELION 1997
plecări în 28 decembrie 1996

MEXIC, THAILANDA, GRECIA, ANGLIA, CHINA, AUSTRIA, INDIA, ITALIA, TUNISIA, CIPRU, PRAGA

Iași, Piața Unirii nr. 12, tel. 032/143037

FIMEX SRL

comercializează:

- calculatoare, imprimante, componente,
- produse de birotică și consumabile
- produse audio - video JVC

Str. Cuza Vodă nr. 8 tel. 032/117119, tel./fax: 032/211333

ROTHERM

Reprezentant al firmei **FERROLI** - Italia

- Centrale termice și cazane ptr. instalații de încălzire
- Calorifere din aluminiu, arzătoare gaz, lichid etc.
- ***Proiectare, montaj, garanție, service etc.***

Iași - Tel./Fax: 032/175105

DAS

Reprezentant al firmei germane VAILLANT
Distribuitor ROMSTAL și DE LONGHI (Italia)

- proiectează și execută rețele de încălzire
- proiectează și instalează centrale termice
- dimensionează instalații de climatizare, instalații de răcire și ventilație

Iași, str.Aurel Vlaicu 87, Tel./Fax: 032-175488

DAS

Reprezentant al firmei germane VAILLANT
Distribuitor ROMSTAL și DE LONGHI (Italia)

proiectează și instalează
echipamente de îmbunătățire
a factorului de putere
cu tehnologie germană

Iași, str. Aurel Vlaicu 87, Tel./Fax: 032-175488

TORAMAT PRODINVEST SRL

vitrine orizontale, verticale, lăzi și camere frigorifice cu service în garanție și postgaranție

ACUM CU PLATA ÎN RATE

Iași, Calea Chișinăului nr. 35, tel/fax 032/233460

Oferta săptămînii: turism

TOTEM TURISM

OFERTĂ SPECIALĂ REVELION -adulți, elevi și studenți -	REVELION '97 TABERE de CRĂCIUN	EXCURSII EXTERNE	TRANSPORT AUTOCAR INTERN, PERMANENT	TRANSPORT AERIAN	ASISTENȚĂ TURISTICĂ
ELVEȚIA GRECIA	Sovata, Vatra Dornei, Durău, Tușnad, Covasna, Rarău, Valea Prahovei, Poiana Brașov, Slănic Moldova, Cîmpulung Moldovenesc	Italia, Franța, SUA, Cipru, Austria, Grecia, Anglia, Spania, Israel	Germania, Franța, Anglia, Spania, Benelux, Italia, Scandinavia, Austria, Grecia	Agent AIR MOLDOVA INTERNAȚIONAL - eliberări bilete și rezervări pentru orice direcție cu plecări din Iași	- Centrul Național de Informare Ecologică și Turistică - asigurări: cartea verde, medicale etc. - închirieri autocare, microbuze

CASA TINERETULUI IAȘI
tel. 032/213545

net

Compania de Turism
NORD-EST TOURS

CASA MODEI (mezanin)
tel. 032/117596, 213450
fax 032/144577, 270415

REVELION '97

GRECIA - 325.000 lei și 330 USD
ANGLIA - MARGATE - 300 USD și 1.060.000 lei (pentru adulți, elevi și studenți- pentru 40 de persoane plătitoare)
AUSTRIA - VIENA - 330 USD și 325.000 lei

REVELION '97

BALVANYOS - 977.500 lei
BORSEC - 155.000 lei
SOVATA - 175.000 lei
TUȘNAD - 669.000 lei
TUȘNAD - 340.000 lei
VATRA DORNEI - 695.500 lei

TABERE

22-28 decembrie 1996

BORSEC - 88.000 lei BUȘTENI - 136.000 lei
SÎNGEORZ BĂI - 90.000 lei SOVATA - 88.000 lei
TUȘNAD - 136.000 lei TUȘNAD - 88.000 lei
VATRA DORNEI - 110.500 lei

3-6 ianuarie 1997

BORSEC - 44.000 lei BUȘTENI - 68.000 lei
SÎNGEORZ BĂI - 45.000 lei SOVATA - 44.000 lei
TUȘNAD - 59.000 lei TUȘNAD - 38.000 lei
VATRA DORNEI - 55.250 lei

OLIMP

AGENTIE TURISM

Vacanțe Crăciun - Revelion '97

Externe: Austria, Italia, Grecia - Atena -autocar din Iași, Spania, Franța, Maroc, Turcia, SUA, Cehia, Ungaria

Interne: Sinaia, Vatra Dornei, Durău, Brașov, Dimbul Morii, Slănic, Revelion Studențesc

Odihnă; Tratament; Schimb valutar; Excursii externe-vize ambasadă

Iași, str. Gavril Muzicescu nr. 6, bl. 7A, mezanin
Tel: 032/215524, 215539 Fax: 032/215539

AGPI TURISM

Revelion '96 - '97

Poiana Brașov, Predeal, Brasov, Vatra Dornei,Sovata, Slănic Moldova, Cîmpulung Modovenesc

Tabere pentru elevi și studenți

Iași, B-dul Ștefan cel Mare și Sfînt nr. 8 A, bl. B1, mezanin,
(spatele Bancorex, deasupra magazin DUET)
tel./fax 032/210932

EUROPA
Agenție Turism

Vacanțe și tabere de Crăciun

REVELION - Vatra Dornei, Sinaia, Slănic Moldova, Lacu Roșu, Bicaz, Rădăuți, Valea Uzului

Excursii interne - cu autocarul;
externe - Polonia, Iugoslavia, Italia, Egipt, Grecia, Turcia

Odihnă și tratament balnear

Iași, str. 14 Decembrie 1989 nr. 4,
Tel: 032/112564, tel./fax: 032/211330

MONDO - PHOENIX

vă oferă vacanțe, concedii, odihnă-tratament, excursii, călătorii, reuniuni profesionale, programe distractive, servicii: cazare, masă, transport, ghid, traduceri, informatii turtistice, xerox, schimb valutar

Ofertă specială: programe pentru
Crăciun și **Revelion '97**

Iași, str. Sf. Lazăr nr. 2-4,
tel:032/112242, 213365, fax:032/112227

SIMIAN

Revelion '97 intern

Sîngeorz Băi, Bușteni, Predeal, Sovata, Voineasa, Balvanyos, Durău, Tușnad

Revelion '97 extern - SUA, Turcia, Grecia, Elvetia, Scandinavia, Ungaria

Tabere pentru elevi și studenti:
Sîngeorz Băi, Bușteni, Durău, Vatra Dornei
Bilete autocar, transporturi internaționale - Europa

Iași, str. C. Negri bl. C2 (lîngă Biserica Bărboi)
tel./fax: 032/215393

PUBLICITATE, UTILITARE

AGENDA OMULUI DE AFACERI

COMITEL

oferă și instalează echipamente **Panasonic**

- centrale telefonice • centrale termice
- aparate de aer condiționat

Iași, bd. Copou 3, parter, cam.2, tel./fax: 032/ 213375, 210054

ELECTRA SRL

ALARME inteligente, import, omologate.
Autorizare I.G.P. Avizări conform Legii 18/1996.

INTERFOANE de acces cu cartelă
pentru blocuri, sedii firme, vile.

Iași, șos. Nicolina nr. 35, bl. 919, tel./fax 032/126276

DANUBIANA SA

produce

• elevatoare • transportor cu bandă • transportor elicoidal • rezervoare de capacități mari din tablă neagră și inoxidabilă • utilaje pentru industria lemnului

Roman, telefon 033/731301; 033/731307,
telex 025241

CANEL SRL

alarme auto **ENFORCER - USA**
alarme pentru magazine, depozite, caserii, imobile
PARADOX - CANADA

Iași, I. C. Brătianu nr. 22
fax: 032-211986, tel: 032-214659, 213479

ELCOSERV

Case de marcat - cîntare electronice
Mașini de numărat bani. PC 486
Platformă electronică 300 kg.
Plata în rate !

Iași, str. Decebal nr.1, tel./fax:032/230205

ALFA CIVIC

distribuie scule, dispozitive, unelte, accesorii Bosch, Metabo, Ryobi, Stayer, Felisatti, Fiac, Far, Rothenberger, Grandinetti, CEA, Dieffe

Iași, Tg. Cucului 1 (lîngă Alimentară),
tel./fax: 032-214306

LIFO ELECTRONICS SRL

vă oferă:
- distribuție corpuri de iluminat OSRAM - Germania
- întrega gamă de conductori Tg. Mureș (cupru cu manta PVC)

Iași, str. Străpungerii Silvestru nr. 56, bl. T3A, sc. B, ap. 3
Tel./fax: 032/210625

MOBIJOCK SRL

execută la comandă din lemn
• uși • ferestre • lambriuri
• mobilier • șarpantă • sicrie
• diverse lucrări de construcții.

Iași, str. Cicoarei 43, tel. 032/125866, 152812

SEDCOM LIBRIS S.A.

• oferă prin librăriile sale și prin depozitul de la sediul ultimile apariții editoriale, rechizite, birotică indigenă și din import, bunuri culturale
• execută *la comandă calendare și agende personalizate*

Iași, str. Moara de Foc Nr. 4, tel. 153 570, 163 210, fax. 163 989

MOLDODERM SRL

- achiziționează piei vită și prelucrează piei crude
- confecționează haine blană și din piei box, căciuli, textile
- vopsește haine din piele

Iași, str. Dragoș Vodă nr. 29 (Tătărași Nord)
tel.: 032/177550, tel./fax: 032/210615

ED & FMAN ZAHĂR PRODUCT SRL ROMAN

vinde
zahăr
- saci 50 kg. -

Roman, tel. 033/733532

I.G. TRADE S.R.L.

vinde avantajos:

ulei
sticle și vrac

Tel. 032/171629, 230789, fax: 032/271466

■ **Caut** apartament 2 camere, zona Alexandru cel Bun, cu telefon si frigider, pret maxim 250.000 lei lunar sau în avans 3-4 luni. Telefon 167018, orele 16-22.

■ **Caut** pentru închiriere pe o durată de 9 luni garsonieră nemobilată în cartierul Tătărasi, Centru, Păcurari. Relatii la telefon 116540, între orele 8-13.

■ **Închiriez** apartament 2 camere ultracentral, mobilat, frigider, aragaz, telefon. Relații la telefon 117642.

■ **Caut** garsonieră pentru închiriat. Ofer 150.000 lei. Telefon 177600. (343297)

■ **Apartament** 2 camere, mobilat, plata în avans pe 10 luni. Telefon 132194.

■ **Caut** garsonieră (apartament) semimobilată, pe termen lung. Ofer 150.000 lei, anticipat pe 3 luni. Telefon 166166, după ora 17,00.

■ **Student** serios doresc să închiriez apartament 1-2 camere, zonă - Centru Civic (cu telefon). Telefon 176225.

■ **Ofer** spre închiriere, pe termen lung, apartament cu suprafata de 43 mp, în strada Lăpusneanu, primul nivel, telefon Alcatel. Plata anticipat pe un an. Telefon 270762

■ **Tineri** căsăoriti caută cameră sau garsonieră pentru închiriat în zona Mircea cel Bătrîn sau Galata. Telefon 166262, zilnic.

Spații comerciale

Societate cu capital privat caută spre închiriere spatiu de 30-50 mp în zonă semicentrală pentru service echipamente, cu telefon, pentru o perioadă de minim 2 ani. Telefon 214306.

Spatiu comercial, cu 250 mp, vad comercial, deosebit. Telefon 175094, între orele 8-20. (343133)

Ofer prin asociere în participațiune (închiriere) spațiu comercial, central, 30 mp. Telefon 143031, orele 10-16. (343133)

S.C. ELGINA S.R.L. închiriază spațiu comercial (asociere), 100 mp. Telefon 152070.

Spațiu comercial amenajat sau colaborare pe bază de comision, Tg. Neamț. Telefon 033/663598. (343065)

Închiriez 40 mp spatiu comercial în cartier Dacia. Relatii la telefon 155178, orele 17-22. (342914).

Policlinica ASA S.R.L. închiriază cabinet stomatologic la Vlădeni. Telefon 130624 și 162412. (342968)

Policlinica ASA S.R.L. închiriază spații pentru cabinete medicale. Telefon 130624 și 162412. (342967)

S.C.C.A. CONSTRUCTORUL Iași închiriază spațiu (144 mp), pentru producție sau depozitare, în strada Rampei nr. 18-20. Relații suplimentare la telefon 154590, între orele 8-15. (342913)

În Iași - spațiu central - suprafață 140 mp. Dispune de o sală amenajată pentru lucru cu publicul, o suprafață de 70 mp. Informatii la 032/271333, int. 123.

Ofer spre închiriere în orasul Piatra Neamt, 90 mp spatiu bun pentru depozite en gross sau altceva, chirie lunară 300 mii lei. Telefon 141356.

Ofer spatiu depozitare zonă semicentrală, 50 mp, cu vad comercial, plata anticipat pe 6 luni. Relații la telefon 164860, seara după ora 18,00.

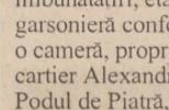

Schimburi

■ **Apartament** cu 4 camere, semidecomandat, et. 4, contra apartament două camere și garsonieră sau numai 2 camere. Diferență. Telefon 174096.

■ **Schimb** apartament 4 camere pentru 2 camere. Ofer diferentă. Telefon 158619.

■ **Apartament** 4 camere, pentru 2 apartamente a două camere. Telefon 158619.

■ **Apartament** proprietate. 2 camere. nedecomandat, 59 mp, cu multiple îmbunătătiri, etaj I, lîngă Zimbru, cu garsonieră confort I sau apartament cu o cameră, proprietate, etaj 1-2. Prefer cartier Alexandru cel Bun, Podu Ros, Podul de Piatră, Canta. Diferența negociabilă. Telefon 157992.

■ **Casă** bătrînească, 2 camere, cu beci interior din piatră, instalație electrică, cu grădină aferentă (1400 mp), plantată cu pomi fructiferi, altoi pe rod (40 pomi) si vie nobilă, 100 butuci pe rod, situată în satul Poieni (8 km de Iasi), comuna Schitu Duca, la șoseaua națională Iasi-Bucuresti, cu apartament 2 camere. Telefon 171038.

■ **Schimb** apartament 2 camere pentru apartament 2 camere sau garsonieră. Telefon 163079.

■ **Schimb** apartament trei camere, decomandat, cu multiple îmbunătățiri, zona Alexandru cel Bun, pentru casă. Telefon 251150. (343025)

■ **Apartament** 3 camere, conf. I, balcon închis, parchet, 2 grupuri sanitare, telefon, str. Canta 53. bl. 521, sc. A, et. II, ap. 9, cu apartament 2 camere, diferentă negociabilă. Familia Rusu. Telefon 155338.

■ **Schimb** apartament 2 camere cu multiple îmbunătățiri, etaj II, zona Zimbru, în blocul D1-2, cu apartament 3 sau 4 camere decomandate, alte zone. Telefon 113751.

■ **Casă** Tătărași, contra apartament 2 camere de stat. Telefon 178900. (343072)

■ **Garsonieră** Pașcani, strada Aleea Grădiniței, bl. M3, sc.A, et. 2. ap. 27, cu apartament 2 camere decomandate în Pascani.

■ **Schimb** apartament 2 camere în Alexandru cu garsonieră (cu boxă la subsol), preferabil în Tătărași. Telefon 150056. (343447)

■ **5** certificate actionar NAVROM Galati cu auto. Telefon 172864. (343071)

■ **Schimb** apartament 2 camere cu îmbunătățiri situat în zona Zimbru, bloc D1-2 cu apartament 3-4 camere în alte zone. Telefon 113751.

Servicii

Servicii medicale mobile

CORPO SAN, societate specializată în servicii medicale mobile, oferă ABONAMENTE în trei variante optionale: A. - două consultații medicale lunar, zilnic între orele 7-22; eliberarea de retete în regim compensat; tratamente injectabile de urgentă în caz de necesitate. B. - două consultații medicale lunar în regim non-stop; 20% reducere pentru următoarele consultatii din cadrul aceleiași luni; eliberarea de retete în regim compensat; tratamente injectabile de urgentă în caz de necesitate. C. - două consultații medicale lunar în regim non-stop; 50% reducere pentru următoarele consultatii din aceeași lună; 20% reducere pentru analize de laborator (recoltate la domiciliu); 20% reducere pentru tratamente injectabile (intramusculare, intravenoase); eliberarea de retete în regim compensat; transportul la spital și internarea în caz de necesitate. Persoanele care se abonează la CORPO SAN primesc un carnet de abonat care le conferă calitatea de beneficiar al serviciilor de asistentă medicală la domiciliu. Vă reamintim pe scurt serviciile pe care CORPO SAN vi le oferă în regim NON STOP:

■ **deplasarea** în cel mai scurt timp posibil la domiciliul bolnavului, în urma solicitării acestuia

■ **eliberarea** de rețete medicale în regim compensat și eliberarea de certificate medicale

■ **tratamente** de urgență în caz de necesitate

■ **tratamente** de lungă durată (pansamente, injectii intramusculare, intravenoase, perfuzii etc.)

■ **recomandare** de investigatii paraclinice (laborator, radiografice, echografice etc.)

■ **transportul** la spital și prezentarea medicului de gardă în vederea internării

■ **controale** periodice anuale, precum și consult medical complet la angajare

■ **supravegherea** activă a bolnavilor cronici. Apelati NON STOP Corpo San la telefon 113130. SOSIM IMEDIAT!

Centrul medico-social THEMIS ART

Centrul medico-social THEMIS ART Iasi asigură categoriilor defavorizate ale populației (conform Legii nr. 139/1995 și HG 126/6.04.1995) asistentă medico-socială GRATUITĂ atît prin sistemul de dispensare propriu (autorizate sanitar), cît și la domiciliu (supraveghere, îngrijire, tratamente: bătrîni și copii, sănătoși și bolnavi - handicapati). Solicitări și informații suplimentare: Telefon/fax 175380 și 251803.

Reparații TV

Tv color universal. Îmi ofer serviciile. Dispecerat 250915. (02852)

Inginer specialist tv - Goldstar, Nei, Funai, Profex, Royan, Crown, Zass, Telecolor, Cromatic, Alfa, Philips, Snagov, la domiciliu. Ofer și cer seriozitate. Telefon 175160. (343062)

■ **Ingineri** electronisti efectuăm reparații tv color, alb negru, garanție, tarife minime. Telefon 128796, orele 8-16. (343245)

■ **Reparații** tv, montări selectoare hiperbandă pentru tv cablu. Telefon 118655. (343290)

■ **Electrician** electronist îmi ofer serviciile. Telefon 113380. (343207)

Meditații

Profesoară de limba română, cu vechime și experientă în învățămînt, pregătesc cu seriozitate și eficientă pentru admiteri. Telefon 174234.

Studentă, an III ISE, cu experientă, meditez economie pentru admitere facultate. Seriozitate și eficientă. Telefon 170573, după ora 19,00.

Student, anul IV, meditez Fizică și Matematică (V-XII), avantajos. Telefon 170137, după ora 16,00.

Studentă la Drept, acord meditatii la Limba română pentru elevi din clasele IV-VIII. Relații la telefon 176078.

Profesor, meditez Fizică orice nivel, bacalaureat, admitere facultate. Telefon 231082, după ora 15,00.

Meditez matematică, clasele V-XII. Telefon 223189.

Meditām matematică, limba și literatura română, clasele V-VIII. Telefon 167934.

Pregătire matematică și limba franceză, clasele I-X, 3000 lei/h. Telefon 117126.

Profesori cu experientă, de Română și Fizică, meditām orice nivel (V-VIII, IX-XII), pentru examenul de bacalaureat, pentru admiteri la Drept, Filologie, Politehnică, Medicină, Universitate (Fizică). Garantăm satisfactii. Telefon 113751 și 252491, după orele 20,00.

Meditez matematică, V-XII. Studentă Matematică, serioasă, cu experientă. Relatii în str. Sărărie, 220, cămin 1 Mai B, cam. 5 (lîngă Politia Judeteană).

Meditez Istoria României - admitere. Studentă Drept. Telefon 158957.

■ **Pregătesc** fizică si chimie organică. Cadru didactic cu experientă. Tel. 154583. (342557)

■ **Meditez** fizică, orice nivel, și fizică pentru medicină. Telefon 161107.

■ **Profesoară** cu experientă meditez avantajos germană, V-VIII, și alte concursuri scolare. Telefon 134459.

■ **Limba** germană si Limba română, clasele V-VIII, 3000 lei/h. Telefon 162167.

■ **Student** informatică, ultimul an, ofer meditatii matematică, clasele V-XII, informatică, V-VIII (Pascal). Avantajos. Telefon 251198.

■ **Acord** meditatii la Istorie. Mesaj în "Monitorul" pentru Mihai.

■ **Student,** Fac. Matematica, anul V, meditez matematică orice nivel. Pret avantajos. Relatii la telefon 271784, între orele 18.00-20.00.

Medic pediatru

Doctor Iordache Constantin, medic primar pediatru, acordă consultații la domiciliul copiilor. Tel. 214001. (343110).

■ **Doctor** primar Ailoaie ofer permanent consultații la domiciliu. Programare robot. Telefon 251117.

Menaj la domiciliu

Agenția de menaj "Nufărul Alb" vă oferă prin intermediul serviciilor sale de menaj la domiciliu un real ajutor în gospodărie. Relații la sediul firmei, aflat la "Casa Bucovineană", str. Cuza Vodă nr. 30-32, etajul 2, camera 9, telefon 117597.

■ **Multiplicări** Offset. Telefon 174274. (343057)

■ **Montez** dibluri. Telefon 270076, 270879. (343056)

■ **Consiliere** psihologică și psihopedagogică pentru copiii dotați sau mai puțin dotați, de asemenea testare inteligentă și aptitudini pe calculator. Consiliere familială și medicală de orice fel. Programare la CP1806-OP 9 Iași.

■ **Montez** ecrane tv alb negru, orice diagonală. Telefon 113380. (343207)

■ **Fotograf** profesionist, cu vechime în domeniu, îmi pun la dispoziția tuturor ce sînt interesați, serviciile. Telefon 210184. (343217)

■ **Efectuez** transporturi cu autoșea, 17 tone, acoperit. Telefon 137333. (343407)

■ **Marfă** cu Peugeot 2 tone, toate rutele din țară, siguranță și confort, 400 lei/km. Telefon 270509. (343231)

Lucrări mecanice la domiciliu

Execut lucrări mecanice, tinichigerie, antifonare și vopsitorie auto, la domiciliu clientului. Telefon 119068. (343229)

■ **Gratuit** consultații în domeniul nutriției interne, metabolismului, curățirii interne, slăbire, mentinere, îngrășare, precum și a altor tipuri de afectiuni cu tendință cronică. Telefon 133624.

■ **Execut** împletituri din lînă mohair, diverse modele pentru persoane particulare. Relatii la telefon 150493, zilnic.

■ **Electrician** de întretinere și reparații instalatii electrice și masini unelte. Pensionar, 51 ani. Telefon 166602.

■ **Organizăm** înscrieri pentru excursii în Italia, Germania, Austria, Franta, Anglia, Grecia etc. Relații: Piatra Neamț, magazin Petrodava, et. III, stand 18. Informații la telefon 033/216072, interior 111: 033/233621. (874903)

Tehnoredactare și design

Listare inkjet (mono sau color). Telefon 132059.

■ **Pensionar,** 57 ani, solicit post de paznic sau șofer cu permis de conducere B-C-D-E, cu vechime. Telefon 177921.

■ **Persoană** serioasă, se oferă să facă menaj la o bătrînă (bătrîn) sau îngrijire copil. Pret negociabil. Telefon 271542, între orele 18-22.

■ **Creator** model predau curs de constructii, tipare pentru femei. Relații la telefon 215600 interior 2004.

M.V.D. Servicii consulting

Asigurăm servicii pentru: definitivarea formalităților legate de înființarea societăților comerciale cu capital românesc sau străin; înscrieri mentiuni pentru acte adiționale; obtinerea autorizațiilor și avizelor de funcționare pentru: sedii, spații comerciale, depozite, spații de producție (pompieri, sanepid, mediu, protecția muncii etc.); înregistrarea cererilor pentru mărcile de fabrică, de comerț și de servicii la OSIM; înregistrarea la DGFPCFS și Administrația Financiară. Hotel Unirea, cam. 107. Tel/fax 212299, pentru autorizații cam. 105, tel. 215015. Program 9-19, sîmbătă 9-14.

■ **Tehnoredactare** CV Word 6 listare jet. Telefon 152967. (343274)

■ **Redactare** computerizată: proiecte de diplomă, materiale pentru nunți și alte ocazii. Telefon 270906, după ora 20,00.

■ **Șofer,** categoria B, îmi ofer serviciile non-stop. Familist, șomer și foarte serios. Telefon 160347.

■ **Executăm** și imprimăm: foi cu antet, etichete, oferte, cereri, adeverințe, adrese, rapoarte, fluturași publicitari, afișe, broșuri, pliante, prospecte, instructiuni, invitații, felicitări, cărti de vizită, legitimatii, ecusoane, plicuri cu antet, calendare cu antet, lucrări de diplomă și doctorat, proiecte, scanări (A4), plotări. Telefon 032/179756.

S.C. CRISTAL OPTIC

Execută, ieftin și rapid, ochelari de vedere, cu materiale import și indigene. Policlinica CFR. Optician Cozma Titiana. Telefon 116142.

■ **Execut** fotografii color Konica - orice ocazie. Telefon 116214.

■ **Foarte** urgent efectuăm transport cu mașini de 22 tone. Telefon 270150. (343292)

■ **Repar** biciclete la domiciliul clientului. Str. Pictorului 4B, bl. N5.

■ **Realizez** programe de gestiune în Fox Pro. Meditez informatică. Tehnoredactez. Telefon 139894.

■ **Emailez** căzi, chiuvete. Telefon 170287, 271061.

■ **Fochist** autorizat îmi ofer serviciile. Telefon 128506.

■ **Schimb** sisteme de alarmă Quorum cu automobil neînmatriculabil în stare de functionare. Telefon 130134.

■ **Țin** evidentă contabilă pe calculator. Telefon 210812.

■ **Doriți** ajutor menaj, îngrijire bătrîni sau copii - sunati la telefon 116823, între orele 17,00-21,00.

■ **Tehnoredactare** computerizată si imprimare pentru diferite lucrări. Ofer calitate si profesionalism. Telefon 136879.

■ **Economist** (contabil autorizat) țin evidentă contabilă. Telefon 123559, 221577. (343293)

■ **Tînăr,** cu cunoștinte de mecanică auto și posesor carnet auto, categoria B, îmi ofer serviciile. Telefon 151247.

■ **Filmări** video. Telefon 129573.

Servicii croitorie damă

Telefon 170209.

■ **Închiriez** camion 7 tone pentru transport marfă. Telefon 250559.

■ **Ingineri** electroniști oferim servicii de proiectare și consultanță în domeniu. Elaborare PCB în conditii deosebite. Pentru amatori și profesioniști. Telefon 153073, între orele 20,00-21,00.

Angajări

Agenți imobiliari

Agenția imobiliară CASTER angajează cu carte de muncă agenti imobiliari în următoarele conditii: bărbați, vîrsta maximă 30 ani, prezentabili, dinamici, posesori auto. Salarizare atractivă și decont pentru benzină și ulei consumat. Pentru fișe de concurs și informatii suplimentare, telefon 216262, Hotel "Unirea", cam. 106, zilnic între 8,00 - 20,00.

■ **Ocazie!** Dacă nu aveți loc de muncă sau nu sînteți satisfăcut de cîștigul dumneavoastră, fără bani sau spațiu comercial puteți deveni distribuitor al produselor cosmetice ORIFLAME. Mii de noi oportunități vi se vor deschide. Cîștiguri excepționale! Nu ezitați. Sunați numai la 131963.

■ **Companie** americană oferă o șansă unică de a vă crea o afacere personală cu cîștiguri nelimitate. Telefon 133624.

■ **Societate** comercială angajează tinichigii în construcții, cu contract de muncă. Telefon 177800.

■ **S.C.** angajează, în condiții avantajoase, difuzori de presă. Relatii la telefon 215556, zilnic, între orele 8,00-16,00.

■ **CONSUMCOOP** oraș Tg. Frumos angajează patiseri-cofetari, pentru redeschiderea Laboratorului de cofetărie. Relații la telefon 710530, 710640.

AGENDĂ AUTO

PIESE AUTO IMPORT

1.INFOTEC SRL
luni - vineri 9,00 - 18,00
sîmbătă 9,00 - 14,00
Str. Împăcării nr. 35, bl. 919
☎ 221405, 126816
Castrol dealer autorizat

2. SIX SRL - vopsele STANDOX
luni - vineri 9,00 - 18,00
sîmbătă 9,00 - 12,00
Străpungere Ștefan cel Mare nr. 3
☎ 117557

REPREZENTANȚĂ
MONROE amortizoare

3. TILT SRL
luni - vineri 9,00 - 17,00
Str. Socola 20 (intersecția Cotnari)
☎/FAX 230493

TAMOIL
• Uleiuri auto și industriale
PECO-Panther '93

BOGE BUCȘE AMORTIZOARE
ELECTRICE BERU ultra
FILTRE PUROLATOR

5. VIBOL SRL
luni-vineri 9,00 - 16,00
sîmbătă 9,00 - 13,00
Str. Uzinei 32A (lîngă IRE)
☎ 115830

6. BRAS SRL
Piese auto pentru mașini străine
luni - sîmbătă 8,00 - 20,00
duminică 8,00 - 13,00
Str. Silvestru nr. 4
☎/Fax 214.910

PARBRIZE
A.G.E.R. SERVICE
AUTO GLASS EXPRES ROMANIA SERVICE
• Geamuri import vest pentru toate tipurile de autovehicule (și en gros)
• Asigurăm și montaj, cu set de soluții originale
Str. N. Gane nr. 15 ☎/fax 210351

BOSCH
MONROE amortizoare

8.RUEDAS SRL
luni-vineri 8,00 - 20,00
sîmbătă 8,00 - 16,00
duminică 9,00 - 14,00
Str. Armeană nr. 5, tel. 112239

9. TOFAN GRUP
luni - vineri 8,00 - 16,00
Șos. Păcurari nr. 92
în incinta TRANSMIXT SA (AUTOBAZA 2)
☎ 032/154.343

10. AMRS SRL
luni - vineri 8.00-18.00
sîmbăta 8.00-12.00
Str. Păcurari 78
Tel. 032/214150
Ford dealer

auto ricambi
• Importator piese auto
luni - vineri 9,00 - 18,00
sîmbătă 9,00 - 14,00
Piața CUG
☎ /FAX 232856

12. RUDOLF -cimitir auto
luni - vineri 8,00 - 18,00
sîmbătă 8,00 - 16,00
duminică închis
Str. Arcu nr. 22 (zona Gării)

AUTOSHOP
• Toate tipurile de rulmenți auto
luni-vineri 8,00 - 22,00
sîmbătă 8,00 - 18,00
Str. Nicolina nr. 33 (rond vechi CUG)
☎ 221849, FAX 222403

PIESE AUTO ROMÂNEȘTI

1. BRAS SRL
Dacia, Raba, Saviem, ARO
luni - sîmbătă 8,00 - 20,00
duminică 8,00 - 13,00
Str. Silvestru nr. 4
☎/Fax 214.910

MAXIM
DACIA OLTCIT
luni - vineri 8,00 - 20,00
sîmbătă 8,00 - 17,00
Str. Ornescu nr. 4 (vizavi Peco Bas-Ceauș)
☎/Fax 212618
luni-sîmbătă 9,00 - 19,00
B-dul Dacia nr. 1 (Berăria Zimbru)

S.C. INTER express S.R.L.
luni - vineri 8,00 - 18,00
sîmbătă 8,00 - 14,00
duminică 8,00 - 12,00
Str. Socola nr. 18 (lîngă Cotnari)
☎ 230278

■ **Societate** mixtă româno-chineză LOIAMEX S.A. Iași angajează absolvent Științe Economice pentru activitate comercială. Condiții: vîrsta maximă 30 de ani, cunoașterea perfectă a limbii engleze, operare PC, posesor carnet auto. Cererile, curriculum vitae și copii după actele de studii se vor depune la sediul societății din B-dul Poitiers nr. 2. Telefon 133483. (343256)

■ **Angajez** zidar pentru tencuieli interioare. Telefon 142289.

■ **Societate** construcții angajează dulgheri. Relații Casa "V. Pogor".

■ **Stațiunea** de Cercetare și Producție Pomicolă Iași, Șoseaua Voinești nr. 175, telefon 143303; 145565, organizează concurs pentru ocuparea următoarelor posturi vacante: 2 ingineri horticultori pentru activitatea de cercetare, absolventti ai promoției 1995 sau 1996, avînd media minimă de absolvire "9"; 2 responsabili economici pentru ferma din zona Hîrlău; 1 responsabil economic pentru ferma din zona Sîrca; 1 economist (contabil) pentru zona Iași. Cererile se depun la sediul unității împreună cu xerocopia actului de studii.

■ **S.C.** IMA S.A. Iași angajează prin concurs: ingineri proiectanți specialitate construcții de mașini, cu o vechime în proiectare de minimum 8 ani; proiectanți tehnologii prelucrări la rece și sudură, cu o vechime de minimum 10 ani în specialitate; proiectanți SDV-uri, cu o vechime de minimum 8 ani în specialitate. Concursul va avea loc la sediul unității în data de 2.12.1996, la ora 8,00. Relații suplimentare la telefon 143170.

Agenți comerciali

Societate comercială angajează agenți comerciali. Telefon 145822.

■ **Complexul** studențesc GINKGO angajează bucătar și barman. Telefon 145822.

■ **S.C.** TIMI S.A. angajează zidari și sudori autorizați. Telefon 130603 sau 232736.

■ **STOP!** Time to start and Invest in New Business is now!! American Company Gives opportunity to ambicious people on the national and international level. Contact Mr. Herba 032/155061 (13,00-15,00)

■ **Angajez** specialist în industria pielăriei, cu experiență, pentru colaborare, muncitor tăbăcar. Telefon 177550 sau tel/fax 210615.

■ **Angajez** confecționeră, cunoștințe croit și Triplok. Program garantat 8 ore pe zi. Telefon 232210.

■ **Doriți** să cîștigați bani ușor și repede? Deveniți distribuitor al produselor Oriflame! Sunați acum la 032/161194.

■ **Angajez** cu carte de muncă vînzător la tonetă pentru zona Podu Roș. Solicit seriozitate și garanție materială. Telefon 134439, după ora 18,00.

■ **S.C.** angajează muncitori cu experiență în construcții și lăcătuși. Telefon 231076.

Farmacist

Farmacia PASSIFLORA S.R.L. Bacău, str. Gării nr. 60, angajează un farmacist. Telefon 034/114705, între orele 20,00-22,00.

■ **S.C.R.** MOLDOVA S.A. Iași încadrează pe durată nedeterminată un muncitor calificat în meseriile de zidar și zugrav-vopsitor pentru lucrări de întreținere clădiri. Relații suplimentare la sediul societății, bir. org. muncii personal, între orele 7,00-15,00; telefon 137770; 137780.

■ **Angajez** tinere calificate în meseria de barman-ospătar. Telefon 127029.

■ **S.C.** MICA INDUSTRIE S.A. Iași, cu sediul în Iași, str. V. Alecsandri nr. 6, angajează de urgență șofer profesionist, vîrsta 35 ani. Relații suplimentare la telefon 117755/31, între orele 7,00-15,00.

■ **Angajăm** confecționere, salarizare deosebită, urgent. Telefon 123272.

Aniversări

■ **Din** partea finei un sincer "La mulți ani!", cu ocazia aniversării a 64 ani și multă sănătate cu ocazia aniversării a 42 de ani de căsnicie pentru Cojocariu Elena.

■ **Din** partea finilor pentru Berbece Marieta multă sănătate, fericire și un sincer "La mulți ani", cu ocazia aniversării zilei de naștere.

Matrimoniale

■ **Dacă** sînt doi tipi peste 24 de ani, fără prejudecăți, spirituali, care doresc să petreacă sărbătorile de iarnă într-un mod inedit, să lase mesaj pentru L. și I. (două studente pline de viață).

Pierderi

■ **Șoferul** de taxi, care - sîmbătă -, 16 noiembrie, la ora 17,00, a făcut o cursă, Hală-Complex Diana, transportînd o mamă cu un băiețel de 8 ani, dacă a găsit un rucsac avînd în el un joc LEGO, este rugat să sune după ora 16,00, la 211081.

■ **Acte** personale (carnet muncă, certificat naștere și căsătorie) pe numele Hunea Ioan. Le declar nule. Ofer recompensă aducătorului. Telefon 165481.

■ **Carnet** de student pe numele Lozovanu Dorin. Îl declar nul.

■ **Carnet** de student pe numele Serghiac Teodor Emil. Îl declar nul. (343445)

■ **Carnet** de student pe numele Calu Oana Daniela. Îl declar nul. (343444)

■ **Acte** pe numele Clamparu Nicoleta: carnet de student, permis de intrare la B.C.U. Asachi, Centrul Cultural Francez, legitimație de călătorie, legitimație de cămin. Le declar nule. (343309)

■ **Carnet** de student pe numele Honciuc Giuliana-Grațiela. Îl declar nul. (343450)

Licitații

■ **Avînd** în vedere apariția Legii 114/1996 privind locuințele, licitația programată pe data de 20.XI.1996, pentru concesionare terenuri în zona Moara de Vînt - Spital Pascanu se amînă pentru data de 5.XII.1996, începînd cu ora 10,00. Persoanele interesate se mai pot înscrie pentru participarea la licitație pînă cel tîrziu 3.XII.1996, ora 15,00. Menționăm că modificarea Caietului de sarcini s-a efectuat în conformitate cu prevederile art. 12, din Legea 114/1996. Relații suplimentare se pot obține la Serviciul Amenajarea Teritoriului și Cadastru Funciar, telefon 143030, int. 118 și 127.

Diverse

Casa de Cultură a Sindicatelor Iași

Organizează, începînd cu 25 noiembrie 1996, Școala superioară de secretariat, cu durata de 5 luni. Absolvenții vor primi diplome recunoscute. Relații la telefon 135158. (342861)

SUZANA - SALA DE GIMNASTICĂ

Cu specific de modelare a trupului și spiritului, aduce la cunoștința celor interesați că programările se pot face zilnic și la noul număr de telefon 210202, între orele 12-14 și 19-21. Telefonul 135791 rămîne valabil pentru intervalul 8-10 și 15-19.

■ **Arte** marțiale Qwan-Ki-Do, instructor 2 dan C. Băltatu. Telefon 270746. (343210)

■ **Minigrădiniță** în limba franceză completează 2 locuri. Telefon 119250 sau 211606.

■ **Spray** contra ejaculării rapide, medicamente potență, frigiditate, zahăr afrodisiac. Telefon: 01/6376273.

■ **Promoția** 1976 Liceul "Emil Racoviță" organizează revederea cu ocazia aniversării a 20 de ani de la absolvire. Colegii sînt rugați să contacteze organizatorii la telefon 138602, 130584, 222107, 122915, 166462, 136588. (343429)

ANUNȚ IMPORTANT!

Biroul notarial public Silvia Frost și-a mutat sediul în B-dul Copou nr. 4, la parterul clădirii în care funcționează și Camera de Comerț Industrie și Agricultură Iași.

"Deschide ușa creștine"

Casa de Cultură a Sindicatelor Iași vă invită marți, 26 noiembrie 1996, orele 17,00 și 20,00, la spectacolul extraordinar de colinde "Deschide ușa creștine", susținut de Ștefan Hrușcă. Prezintă poetul George Țărnea. Biletele se găsesc la casa sălii. (343284)

"Vampiri în izmene"

Casa de Cultură a Sindicatelor Iași vă invită duminică, 1 decembrie 1996, orele 16,00 și 19,00, la spectacolul "Vampiri în izmene", prezentat de grupul Vacanța Mare. Biletele se găsesc la casa sălii. (343285)

■ **Găsit** cățelușă Cocker spaniol. Telefon 179395, după ora 16,00.

■ **Posed** mărfuri de sezon și societate, doresc asociat cu spațiu și auto. Telefon 216482, după orele 17,00. (343289)

■ **Caut** colegi echipă pentru amenajări interioare. Relații: Șoseaua Păcurari 122 (stația Petru Poni, NAOMI) sau telefon 215250, pentru Marius, orele 17,00-19,00.

■ **La** 1,5 km de Lețcani s-a deschis Iarmarocul țărănesc Cucuteni, în zilele de sîmbătă.

Seminariile practice SUNDARI

Casa Studenților și Fundația de terapii naturiste "Sundari" vă invită să participați la seminariile practice SUNDARI în perioada 25-29 noiembrie 1996. Temele abordate: autocontrol, alimentație, astrologie. Telefon 136000. (343449)

■ **Caut** colaborator cu capital. Dispun de societate și spațiu comercial. Telefon 149568. (343317)

Autorizație de mediu

SC ICRTI S.A. Iași anunță depunerea cererii pentru emiterea autorizației de mediu pentru obiectivul: S.C. ICRTI S.A. Iași avînd ca obiect de activitate comerț en-gros amplasat în Iași, b-dul Poitiers nr. 14. Documentația tehnică poate fi consultată la sediul societății din Iași, b-dul Poitiers nr. 14, telefon/fax 133212 sau la sediul Agenției de Protecție a Mediului Iași, str. Th. Văscăuțeanu nr. 10. Eventualele observații ale publicului referitoare la activitatea și amplasamentul obiectivului se vor transmite în scris la Agenția de Protecție a Mediului Iași, str. Th. Văscăuțeanu nr. 10, în termen de maximum 30 de zile de la publicarea acestui anunț în ziar.

■ **Membrii** Asociației Naționale pentru Cercetări Aplicative Parapsihologice, filiala Iași, sînt rugați să comunice la sediul asociației propuneri pentru programul de activitate pentru anul 1997. Se primesc de asemenea și înscrieri pentru cursurile ce vor fi organizate periodic. Detalii la sediul asociației, telefon 270762.

DISPARIȚII

A dispărut în data de 18.11.1996, Toma Lucian, 1,80 înălțime, șaten, geacă bleu, blugi albaștri, adidași albi. Pentru relații sunați la telefon 270016 sau la Poliție. (343318)

Mesaje

■ **Cine** se oferă să contribuie financiar la tipărirea unei lucrări educative pentru tineret să sune la 153101. (343301)

Decese

✝ În veci nemîngîiați, Natalia - soție, copiii - Rodica și Dan, Lidia - noră, Dan - ginere, Larisa și Smărăndița - nepoate, anunță cu durere în suflet, decesul, după o lungă și grea suferință, a iubitului lor DUMITRU (MITICĂ) PALAGHEANU, 74 ani, veteran de război. Corpul neînsuflețit va fi depus joi, orele 13,00, la Biserica Albă. Slujba de înmormîntare - vineri, orele 12,00, la Biserica Albă, înmormîntarea la cimitirul Eternitatea, orele 13,30. Nu te vom uita niciodată!

✝ Cu nemărginită durere în suflet și cu lacrimi în ochi, deplîngem moartea, după o lungă și grea suferință, a scumpului nostru tată, socru, bunic ION ȚIFACHE, 73 ani. Te vor păstra în amintire, soția - Maria, fiica - Paraschiva, fiii - Vasile și Iulian, nurorile - Doina și Lucica, ginerele - Ion, nepoții - Ionuț, Sorin, Dănuț, Nelu și Georgel. Dumnezeu să-l ierte și să-l odihnească în pace! Înmormîntarea va avea loc sîmbătă, 23 noiembrie 1996, orele 10,00, în satul Epureni, comuna Movileni.

✝ Cu durere în suflet, soția - Veronica, fiica - Marta și fiul - Nadir, anunță încetarea fulgerătoare din viață a celui mai bun soț și tată, colonel VIOREL AMALCĂI, 47 ani. Tată, ne-ai părăsit cînd aveam mai multă nevoie de tine! Dumnezeu să te odihnească în pace și să aibă grijă de sufletul tău blînd. Înhumarea - sîmbătă, 23 noiembrie, orele 12,00, la cimitirul "Sf. Petru și Pavel" Iași. Corpul neînsuflețit va fi depus la capela cimitirului.

✝ Cu adîncă durere în suflet, fiicele, fiii, ginerii, nurorile și nepoții anunță moartea, după o lungă și grea suferință a celei mai iubite mame, soacre și bunici MARIOARA FOCȘANEANU, din satul Bogdănești. Înmormîntarea va avea loc sîmbătă, 23 noiembrie 1996.

✝ Cu nemărginită durere în suflet, nepoții - Dănuț, Gabi, Nelu, Mihaela, Georgel și strănepoata - Simona, anunță moartea, după o grea și lungă suferință, a celui care a fost ION ȚIFACHE. Te vom păstra mereu în amintire.

Condoleanțe

✝ Familiile Neculau Gheorghe și Toncu Grigore sînt alături de dna Mimi Selaru la pierderea suferită prin decesul mătușii. Sincere condoleanțe familiei îndoliate. Dumnezeu s-o odihnească în pace!

✝ Personalul Stației de Radiodifuziune Uricani transmite sincere condoleanțe colegului Gh. Buzdugan pentru decesul surorii sale. Dumnezeu să o ierte!

✝ Un ultim omagiu celei care a fost ELEONORA CUZA (NORICA), întreaga compasiune și sincere condoleanțe familiilor îndoliate. Dumnezeu să o ierte și să o odihnească în pace! Cornelia și Iulian Varvara.

✝ Locatarii blocului D3, Alexandru cel Bun, nr. 40, scara B, transmit sincere condoleanțe doamnei Andrei Maria pentru decesul prematur al soțului ANDREI MIHAI. Dumnezeu să-l ierte.

✝ Colectivul Diviziei trafic - Biroul organizare-dezvoltare este alături de doamna directoare dr. Tvigun Rodica la greaua pierdere suferită. Profundă compasiune și sincere condoleanțe.

✝ Colegii din UM 01175 Iași anunță cu adîncă durere încetarea fulgerătoare din viață a șefului de stat major, colonel AMALCAI VIOREL, transmițînd pe această cale sincere condoleante și întreaga compasiune familiei îndurerate. Corpul neînsuflețit va fi depus la capela din cimitirul Sf. Petru și Pavel, iar înmormîntarea va avea loc sîmbătă, 23 noiembrie, orele 12,00. Dumnezeu să-l odihnească în pace!

✝ Aurica - cumnată, împreună cu familiile Roșu Traian și Zlăvog Mihai regretă profund încetarea din viață a dragului lor DUMITRU PALAGHIAN (MITICĂ) și sînt alături de familia îndurerată. Va rămîne veșnic în amintirea noastră.

✝ Colectivul de cadre didactice din Grupul Școlar "D. Mangeron" transmit sincere condoleanțe dnei prof. Viorica Diută pentru pierderea suferită.

✝ Colectivul Societății Comerciale TAXICOM SA Iași este alături de colegul Iulian Țifache la greaua pierdere suferită prin trecerea în lumea umbrelor a tatălui și transmite sincere condoleanțe.

✝ Familia Radu Gheorghe transmite sincere condoleanțe familiei îndurerate pentru pierderea celui ce a fost soț și tată - colonel VIOREL AMALCĂI. Să-l odihnească Dumnezeu între cei buni!

✝ Colectivul de cadre al Unității Militare 01094 Iași este alături de familia Amalcăi în aceste momente deosebit de grele pricinuite de neașteptata pierdere a colonelului VIOREL AMALCĂI, și-i transmite sincere condoleanțe. Dumnezeu să-l odihnească în pace!

✝ Colectivul Centrului 4 de încălțăminte (Autogară) este alături de familia Țifache Vasile și-i transmite cele mai sincere condoleanțe pentru pierderea tatălui.

✝ Finii Drumea regretă dispariția neașteptată a nașului lor ALEXANDRU PICINCU. Dumnezeu să-l odihnească în pace! Sincere condoleanțe familiei îndoliate.

✝ Locatarii blocului A8 din Dancu regretă dispariția neașteptată a celui ce a fost un bun vecin CONSTANTIN AMIHĂESEI, 38 ani. Sincere condoleanțe familiei îndoliate. Dumnezeu să-l odihnească!

✝ Roxănica, fii tare acum, cînd tăticul tău drag a plecat în lumea umbrelor. Sîntem alături de tine! Alina, Daniela și Cătălin.

✝ A dispărut fulgerător cel ce a fost un om deosebit, un tată și soț model COSTEL AMIHĂESEI, 38 ani. Sincere condoleanțe din partea cumătrilor - Lili și Mihai Sîngiap. Amintirea lui va rămîne veșnic în inimile noastre!

✝ Colectivul UM 02309 Iași își exprimă durerea nemărginită trecerii în eternitate a celui care a fost colonel VIOREL AMALCAI. Dumnezeu să-l ierte!

✝ Costică - fin, Romița - nora și nepoții, sînt profund îndurerați de dispariția celei ce a fost o bună mamă, soacră și bunică ELENA COSTAN.

✝ Familiile Dascălu și Ferariu, din str. Împăcării nr. 14, bl. 839, sc. D, sînt alături de familia Ovidiu Olărașu, la marea durere pricinuită de decesul prematur al surorii și-i transmit sincere condoleanțe.

✝ Familiile Mihai și Florin Tufescu sînt alături de familia Doina și Dorel Ruscanu la durerea pricinuită de decesul mamei. Sincere condoleanțe.

✝ Familia Caluparu transmite condoleanțe dlui Gheorghe Costan pentru pierderea soției. Dumnezeu s-o ierte!

✝ Colectivul SC PECO SA Iași transmite sincere condoleanțe colegei ec. Magdalena Popa pentru pierderea suferită prin decesul mamei.

Comemorări

✝ Pios omagiu și sinceră aducere aminte dragilor noștri dispăruți ANETA CROITORU și GHEORGHE STRATULAT din Bohotin - Iași, la 11 și respectiv 1,7 ani de la dispariție. Dumnezeu să-i odihnească în pace. Familia.

✝ Tatiana Ghițun și fiicele - Roxana și Ramona, anunță scurgerea a 40 zile de la trecerea în neființă a iubitului lor soț și tată, ing. VIRGIL GHIȚUN. Comemorarea va avea loc sîmbătă, 23 noiembrie, orele 12,00, la cimitirul Galata.

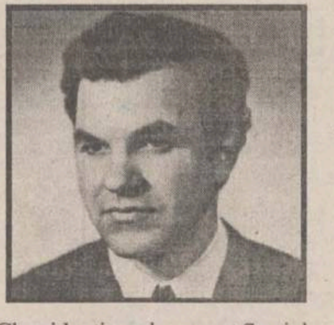

✝ Clepsidra timpul a cernut 7 ani de cînd a plecat în lumea umbrelor MIHAI ONOFREI. Comemorarea are loc sîmbătă, 23 noiembrie 1996, orele 10,15 la cimitirul Eternitatea. Familia.

Mulțumiri

■ Pencovici Elena mulțumește pe această cale echipei de medici și asistente de la Clinica I-a Femei a Spitalului nr. 7 din Socola pentru înalta valoare profesională dovedită.

ULTIMA ORĂ

Vînzări

■ **Urgent** căteluși Pechinezi, rasă pură, deosebiți, 2 luni. Preț avantajos. telefon 172795, după orele 14,00.

■ **Două** rezervoare fibră sticlă a cîte 20.000 l fiecare. Telefon 030/230746. (343082)

■ **Haină** piele bărbătească, cu mesadă, mărimea 52, și bicicletă Sputnik cu piese de rezervă. Telefon 171363.

■ **Cojoc** bărbătesc tip Delon, nou, nr. 54-56. Telefon 118333, după orele 17,00. (342982)

Acordeon Hohner Concerto

72 bași nou, vișiniu. Preț 1 milion. Telefon: 145826. (343320)

■ **Acte** societate fără activitate din anul 1994. Telefon 123851.

■ **Jaluzele** aluminiu orizontale și verticale. Prețuri minime. Telefon 215842.

■ **Vînd** mobilă bucătărie, poloneză, nouă, model cu ceas. Preț negociabil. Telefon 153883, între orele 17,00-21,00. (343038)

■ **Pătuț** copil sau schimb diverse. Telefon 161185. (342983)

■ **Guler** vulpe argintie, mărime și culoare deosebită. Relații la telefon 174578.

■ **Binoclu,** marca Halina, 8 x 22, stare excelentă, preț informativ 250.000 lei. Telefon 116547, după orele 17,00.

■ **Vin** roșu. Telefon 157603. (343319)

Auto

■ **Wartburg** 353, an fabricație 1987, plus certificat înmatriculare, avariat. Preț negociabil. Telefon 156895.

■ **Piese** noi Dacia: 2 cauciucuri 155/13 - 750.000/buc; parbrize duplex - 125.000 lei/buc; alternator - 100.000 lei. Telefon 145826.

■ **Tractor** plug, remorcă 2 RBP, 6,5 tone basculabilă, piese rezervă pentru motor. Preț avantajos sau schimb cu Dacia 1300 nouă. Telefon 270598.

■ **Volkswagen** transporter, 8 + 1, cu banchete, în stare foarte bună de funcționare, an de fabricație 1985, pe benzină. Telefon 176040.

Electronice

■ **Televizoare** color Germania, stereo, telecomandă, teletext, AV, euroscart, 50 programe, 100 canale, 800 mii lei.

■ **TV** A/N, CI, marca Tehnoton, și combină Fidelity. Relații la adresa: str. Vitejilor nr. 15, bl. A3, parter, ap. 2, în spatele Alimentarei Bicaz.

■ **TV** alb-negru în stare de funcționare, sau piese de schimb. Preț negociabil. Telefon 230402.

■ **Satelit** - sisteme de recepție satelit individuale sau colective, noi, cu garanție 6 luni, la preț de importator, pentru localitățile izolate, hoteluri, grupuri de familii. Telefon 032/140512, seara.

Imobiliare

■ **Teren** pentru casă vacanță Vatra Dornei (eventual și construire). Telefon 030/374156.

■ **Casă** vacanță în Vatra Dornei, 74 mp locuibil, lîngă Motel Runc. Telefon 030/347156.

FRESCO®
MADE IN ITALY

REPREZENTANȚA IAȘI

str. SĂRĂRIE nr. 76
tel./fax: 032-216476

vă oferă dotări pentru:

- ○ magazine alimentare
- ○ alimentație publică
- ○ industrie alimentară și hotelieră
- ○ spații de depozitare refrigerate

CONY SAT
STUDIOUL DE TELEVIZIUNE IAȘI

ora 19.00

O LECȚIE DE VIAȚĂ

emisiune în direct

Telefonul telespectatorului
032/230576

Redactor OANA TURCU

TV EUROPA NOVA
canal 54

vineri, 22 noiembrie, ora 19:55

FILM FILM
FILM FILM

"Echipa de baseball"

prod. SUA 1949; regia: Busby Berkeley;
cu: Frank Sinatra, Gene Kelly

Un succes răsunător al genului, un film muzical încîntător, despre o echipă de baseball și frumoasa sa proprietăreasă.

SC TAXICOM SA
SIGURANȚĂ, PROFESIONALISM, SERIOZITATE

22
Monitorul
953

Taxiurile pot fi recunoscute după sigla MONITORUL

tariful unic
600 lei/km
prezentîndu-se pe liber la comandă.

DISPECERAT: 953 sau 146593
NON STOP

AGENDA OMULUI DE AFACERI

IRSIDO

Reprezentantă ESSELTE
- **ARTICOLE DE BIROU** (bibliorafturi, caiete mecanice, suporți documente, clipboard-uri)
- instrumente de scris **SCHNEIDER, PARKER, MICRO**
- hîrtie calc, planșete desen, truse/tuș **ROTRING**
- **rechizite școlare**

Iași, Str. Toma Cozma nr. 7A (vis-a-vis de lic. Negruzzi)
tel./fax 032/144255

ROCAMBOLE SRL

Unic distribuitor BENCKISER

vă oferă:
- gama de detergenți DOSIA
- detergenți SOLE, CALINDA, LIP

Transport gratuit.

Tel. 142363, 212684

TOFAN GRUP

comercializează:
- anvelope și camere auto (produse de Danubiana și Victoria Florești)
- baterii și acumulatori auto

Iași- Șos. Păcurari nr. 92 (în incinta Transmixt SA)
Tel. 032/154.343

TUDOR MAGNUM PLUS

comercializează en gros și en detail nasturi, fermoare tercoturi, ață bumbac și sintrom, prosoape plușate, elastic blană sintetică, capse, pernițe umeri și tricoturi

Str. Fundac Gavril Muzicescu, tel. 032/213676.

FITNESS CLUB

- întreținere corporală cu aparatură modernă
- bronzare perfectă cu ajutorul razelor UV
- holiday solar

Program: 9.00-19.00
Programări și informații la tel. 032/142110, int. 312, Hotel UNIREA, camera 312.

MOLDOVA TRICOTAJE TEX

Comercializează prin rețeaua propie de magazine
- tricotaje
- confecții
- țesături
- încălțăminte
- ciorapi
- marochinărie

Iași, tel: 032/137655, 231600, 230166, 136932; Fax: 032/231500

Cumpărări

■ **Garsonieră zona** Flora - Doi Băieți, de preferat. Ofer 10 mil. lei. Telefon 178488.

■ **Urgent,** la preț convenabil, autoturism sau microbuz străin, înmatriculat. Telefon 170809 și 177313.

■ **4M** RAM pe 30 PINI, eventual 60 NS. Relații în T. Vladimirescu - T2, cam. 303.

Închirieri

■ **Studentă** la Litere, serioasă, nefumătoare, caut să închiriez garsonieră mobilată în zonele Gară, Copou, P. Roș. Ofer plata în avans pe trei luni. Telefon 271333.

■ **Caut** apartament 1-2 camere sau garsonieră, zonă liniștită, preferabil semimobilat, cu telefon. Plata în avans sau lunar, 200 mii/lună, în funcție de zonă și facilități. Intelectual, liniștit, fără vicii. Telefon 140512.

■ **Caut** urgent garsonieră sau apartament de preferință zonele Alexandru cel Bun, Zimbru, Tigarete, termen lung. Ofer 100-150 mii lei. Plata lunar. Telefon 251334, între orele 8,00-13,00 si 17,00-20,00. (343039)

■ **Cameră** mobilată, cu acces la dependințe, unei persoane serioase (tineri căsătoriți). Preț informativ 100 mii lei. Aleea Basarabi nr. 8, bl. U1, sc. A, et. 3, ap. 3 sau la centrul de preluare a anunțurilor "Elgina" din Alexandru cel Bun.

■ **Primesc** în gazdă o studentă serioasă. Telefon 135834.

■ **Primesc** în gazdă studentă. Str. Nicolae Iorga, lîngă Gara Nicolina. Telefon 230680, între orele 17,00-21,00.

■ **Ofer** 100 mp numai pentru depozitare mărfuri. Condiții optime. Telefon 271948.

■ **Spațiu** comercial (magazin) 33 mp + grup sanitar pentru vînzări en gros, en detail, reprezentanță firmă, vad comercial excelent, pe strada Sărărie. Telefon 143419.

■ **Închiriez** sau vînd casă Tîrgușor Nicolina, 4 camere, cu telefon, la persoane de vîrsta a 3-a. Telefon 151242, pentru Nelu.

Servicii

■ **Îmi** ofer serviciile ca baby-sitter. Telefon 156023.

■ **Inginer,** repar televizoare color și alb-negru. Telefon 128356. (343320)

■ **Instalatori** sanitari executăm orice tip de lucrări, ieftin si rapid. Relații la telefon 132388.

Meditații

Ofer meditații limba germană și traduceri de calitate în orice domeniu. Translator cu experiență. Telefon 176040.

■ **Meditez** anatomie XI și psihologie numai pentru admitere în învățămîntul superior. Telefon 164059.

■ **Profesor,** acord meditatii fizică, orice nivel și matematică cl. V-VIII. Telefon 176564.

■ **Meditez** matematică pentru gimnaziu și admitere liceu. Profesoară. Telefon 160097.

■ **Student** la medicină asigur asistența medicală la domiciliu. Telefon 170244, după orele 19,00.

■ **Profesoară,** acord preparații la biologie pentru bacalaureat, examen la școlile postliceale și Facultatea de Biologie. Relații la telefon 153679.

■ **Studentă** anul III la Drept, ofer preparații la gramatică pentru cl. V-VIII, în vederea pregătirii pentru treapta I. Relații, după orele 20,00, la telefon 153679.

■ **Student** stomatolog, ofer consultații stomatologice gratuite la policlinica stomatologică. Programări la telefon 125643.

■ **Student** anul III Stomatologie, îmi ofer serviciile într-un cabinet stomatologic particular. Relații la telefon 156462, vineri între orele 8,00-15,00.

■ **Execut** computerizat texte, acte societate, antete, cărți vizită. Ireproșabil, concurențial. Telefon 152124, între orele 16,00-22,00. (343451)

■ **Listări,** tehnoredactare computerizată. Telefon 155278.

■ **Zugravi,** executăm lucrări de zugrăveli lavabile, placări faianță, gresie și turnări mozaic. Telefon 175334, între orele 8,00-20,00.

Angajări

■ **Birou** notar - Zaharia Gheorghe, cu sediul în Iasi, bdul Socola 5, organizează concurs pentru ocuparea postului de operator calculator. Informatii, la sediu. Concursul va avea loc pe data de 30.XI.1996, orele 9,00.

■ **Angajez** medic veterinar tînără absolventă promoția 1995-1996. Relații la telefon 119295, între orele 10,00-13,00 și 16,00-20,00.

■ **SC** MULTITRADE SRL, specializată în amenajări interioare, angajează avantajos cu carte de muncă, lăcătuși-mecanici, sudori pînă în 30 de ani. Telefon 233702.

Aniversări

■ **Un** braț de flori, un gînd de bine și multă fericire, noroc, sănătate și bucurie, cu ocazia împlinirii a 54 ani pentru Aurelia Condor, din partea lui Alexandru și Irina. "La mulți ani!"

■ **Petru** Ami Lațes, un călduros "La mulți ani!" din partea familiei, a prietenului ei și a colegilor de bloc. Multă fericire și tot ce îți dorești să ți se împlinească.

■ **Am** dori ca această zi să fie numai a ta, să te bucuri de cei ce te înconjoară și te iubesc, și printre ei să fim și noi, să-ți urăm sănătate, fericire și numai bucurii alături de cei dragi. La împlinirea vîrstei de 28 ani din partea fiului - Andrei, mama - Anca și a lui Costel, "La mulți ani!" pentru Sorea Felicia.

■ **Din** partea lui Cristi pentru Droahna Gabi. Sincere felicitări și un călduros "La mulți ani!", cu ocazia împliniri vîrstei de 23 ani. Multă sănătate, fericire și succes în viață.

■ **Un** gînd frumos pentru Sahru Ionela din partea lui Carmen și Adina, cu ocazia aniversării a 17 ani. "La mulți ani!", mult succes la școală.

Matrimoniale

■ **Student** ISE, simpatic, 1,70, doresc să cunosc o fată drăguță, cu simțul umorului, între 17 -20 ani. Scrie-mi la OP 11, Căsuța poștală 2410.

Pierderi

■ **Buletin** identitate pe numele Cheptea Carmen Elena. Îl declar nul. Telefon 157512.

Licitații

■ **SC** REMAT SA Iași vinde la licitație mijloace fixe scoase din funcțiune, în ziua de 26.XI.1996, orele 10,00. Licitatia va avea loc la sediul societății din str. Aurel Vlaicu nr. 88 Iași, unde se află și lista. Informații la telefon 270505. (343083)

Diverse

■ **Dau** pămînt din fundații pentru umplutură, gratuit. Relații la telefon 123851.

■ **Direcția** pentru Tineret și Sport a Județului Iași, prin Centrul de Informare și Documentare pentru Tineret - INFOTIN - anunță continuarea programului special pentru tineret "Jobtin - O șansă pentru tineri", serviciu creat pentru a satisface o parte din cererea de locuri de muncă sezoniere și permanente destinate tineretului ieșean, dorindu-se a fi un contact eficient între cerere și ofertă. În acest context, adresăm tinerilor care doresc un loc de muncă rugămintea de a contacta Centrul de Informare și Documentare pentru Tineret - INFOTIN - în vederea completării documentelor necesare participării la acest program. De asemenea, societățile comerciale de stat și particulare ce oferă locuri de muncă sînt rugate să-și prezinte ofertele, în vederea punerii acestora la dispoziția solicitanților. Relații la: Centrul de Informare și Documentare pentru Tineret - INFOTIN -, telefon 213434 - Hotel Orizont - mezanin sau Biroul de Asesori din cadrul Direcției pentru Tineret și Sport a Județului Iași - telefon 135368.

■ **În** data de 23, 24 noiembrie Ministerul Tineretului și Sportului prin Direcția pentru Tineret și Sport a Județului Iași organizează o nouă sesiune de acreditare a organizațiilor de/și pentru tineret din județul Iași, pentru stabilirea viitorilor parteneri ce vor beneficia de susținere financiară în realizarea proiectelor de acțiuni pe anul 1997. Vă așteptăm vineri și sîmbătă 23, 24 noiembrie, orele 11,00, la Sala Sporturilor - Cabinetul Metodic. În urma acestei sesiune de acreditare, va avea loc în data de joi, 28 noiembrie 1996, licitația de proiecte pentru perioada ianuarie-martie 1997. Formularele de licitație pot fi ridicate de la sediul D.J.T.S. sau la sesiunea de acreditare.

Condoleanțe

✝ Sincere condoleanțe doamnei Andrei Maria pentru dispariția fulgerătoare a soțului și regrete eterne din partea familiei Olaru Gheorghe. Dumnezeu să-l odihnească în pace!

✝ Familia Ailoaie Dumitru și Aurica, împreună cu familia Zaharia Ioan și Elena sînt din toată inima alături de familia Amalcăi, la mult prea crunta și nedreapta pierdere a celui ce a fost colonel VIOREL AMALCĂI (47 ani). Sincere condoleanțe.

✝ Sincere condoleanțe familiei Vasile Țifache pentru pierderea suferită prin decesul tatălui, din partea familiei Iavorschi Alexandru.

✝ Colegii din UM 01568 Iași transmit sincere condoleanțe familiei îndoliate pentru pierderea celui care a fost colonel VIOREL AMALCĂI. Dumnezeu să-l odihnească în pace!

Mulțumiri

■ Colectivul clasei a X-a seral aduce mulțumiri doamnei ing. Popescu pentru toată munca depusă în decursul a două săptămîni.

■ Familia Lupu aduce mulțumiri colectivului de medici din Spitalul "Elena Doamna".

■ Doamna Aneta Șerbu și familia Grigore Ilisei aduc calde mulțumiri rudelor, colegilor, prietenilor, elevilor și profesorilor care, prin gesturile lor delicate, ne-au mîngîiat în durerea pricinuită de trecerea în neființă a dragului CONSTANTIN ȘERBU.

Schimburi

■ **Apartament** 3 camere, etaj 1, cu multiple îmbunătățiri, cu apartament 2 camere sau 2 garsoniere, etaj 1-2. Prefer zona Păcurari, Tătărași sau Primăverii. Str. Mircea cel Bătrîn nr. 14, bl. B3, sc. B, et. 1, ap. 1.

Oferta săptămînii: tehnică de calcul - birotică

OPEN SYSTEMS

Calculatoare PGA
5x86/133, Pentium , AMD K5, 6x86

Microsoft Qualified Dealer
Novell Networking Partner
Canon Authorized Dealer
OKI Authorized Dealer

Sediul: Str. Bradului, parter, bl.907, tel/fax 032/22.51.01, 22.51.41 **Birotică**: Independenței 4 tel. 21.63.04 **Magazin**: lîngă Optinova, tel: 11.35.45

RADIX

Computere
Consumabile

HP DeskJet 690
LaserJet 5L, 6P

HEWLETT PACKARD
Authorized Reseller

Iași, B-dul Copou, nr. 3, etaj II; tel. 032/212453 tel./fax/ 032/210423

Universal RX
Master V.A.R. SALIENT
Calculatoare
SALIENT
486, 5x86, Pentium, 6x86, Pentium Pro
În 12 rate lunare.
3 ani Garanție Integrală !
Iași, Str. Grigore Ureche nr. 3
Tel. 032-212660, Fax 032-112058

ACE COMPUTERS
distribuitor autorizat
Calculator DTK
PENTIUM 120 - GREEN
Cache burst 256 K, INTEL VX 430, HDD 1,27 GB SEA GATE (3 Mb/sec), VGA 1 MB PCI, Monitor SVGA 14" color DTK, LR, NI, 48 KHz frecv. orizontală, refresh 72 Hz
Iași, str. Grigore Ureche, bl. W. Mărăcineanu
tel./fax 032/213122, 213130

LIVIUS
Master V.A.R. SALIENT
Calculatoare SALIENT
Imprimante ace/jet/laser/color
Programe de contabilitate CIEL
Instalare. Instruire. Service
Iași, str. Fătu 1A
tel./fax 032/112221, 115922

AUTO - TECHNIC
CALCULATOARE:
5x86/133 MHz
6x86/120 MHz (PENTIUM 150+)
IMPRIMANTE. CONSUMABILE. COMPONENTE
PLATA ÎN RATE.
Magazin - Bd. Independenței B 1-5
Tel./Fax: 032/21 31 01

SERCOM
PARTENER AUTORIZAT
HEWLETT PACKARD, DTK
PC 586/133 Mhz, Pentium 100-166Mhz
HP LaserJet 5L, 4V
HP DeskJet 690 C
Prețuri minime !
Iași, B-dul N. Iorga nr. 46,
tel./fax: 231001, 122589

Universal RX
CONSUMABILE
pentru orice tip de imprimante, copiatoare și faxuri
Iași, Bd. Ștefan cel Mare nr. 8
Galeriile Comerciale - Mezanin
Tel. 023 - 216205, 215978

UNITRADE SYSTEMS
VERBATIM
Dischete
CD-uri inscriptibile
CONDIȚII DEOSEBITE PENTRU DISTRIBUȚIE
Iași, Bd. Copou nr. 4,
tel. 216413, 213455; fax 216412

UNITRADE SYSTEMS
Calculatoare: COMPAQ, ZENITH, ARX
Imprimante: EPSON
Software: MICROSOFT Windows 95
CIEL contabilitate
REDUCERI PENTRU CONFIGURAȚII COMPLETE
Iași, Bd. Copou nr. 4, tel. 216413, 213455; fax 216412

EuroBIT
586 DX5 - 133 MHz PCI/ISA
8 M RAM, HDD 850 Mb, FDD 3,5", Mon. 14" color SVGA PCI 1M
access INTERNET gratuit
Program balanță contabilă
4.049.000 lei
Plata în rate.
Iași, str. A. Panu nr. 36, bl. 1B, tel./fax 032/214010, 211494

INTERELECTRIC
mita CC-35
1188 DM*
COPIATOR DE BIROU - *ecran mobil* -A4
4 copii / min, tot timpul gata de copiere, alimentare cu max. 50 de coli + manual, ușor de înlocuit tonerul
Str. ELENA DOAMNA, nr. 24
tel: 032/210030,210031; fax: 112366

AXON International
societate romȃno-franceză
programe de gestiune material financiară, contabilitate, imobilizări și salarizare
Iași - Moara de Foc 35, et. 5
Tel./Fax: 032-250239
axon@ mail.cccis.ro

INFONET CONSULTING
Calculatoare 486, 586, PENTIUM
Imprimante cu ace, DeskJet, Laser
Networking
Iași, str. Moara de Foc nr. 35, tel./fax 032/251898

QUARTZ MATRIX
DISTRIBUITOR AUTORIZAT
TOSHIBA
COPIATOARE SI TELEFAXURI
IASI SOS. PACURARI 8, bl. 558
TEL:157090 TEL/FAX:165558

QUARTZ MATRIX
DISTRIBUITOR AUTORIZAT
COMPAQ
PENTRU ROMANIA
IASI SOS. PACURARI 8, bl. 558
TEL:157090 TEL/FAX:165558

QUARTZ MATRIX
CENTRU AUTORIZAT
DE DISTRIBUTIE SI SERVICE
EPSON
IASI SOS. PACURARI 8, bl. 558
TEL:157090 TEL/FAX:165558

Beta Line
COMPUTERS - SERVICE - ACCESORIES
Vă oferă calculatoare
MODELE: **trophy** 586/133, **elite** PENTIUM 120, 133, 150, 166, 200, **magnum** PENTIUM 133, 150, 166 + MULTIMEDIA
Periferie: GENIUS, EPSON, HP
Iasi, B-dul Tudor Vladimirescu nr. 22, tel./fax: 032/271281
Comandă un COMRACE și lasă-l să lucreze pentru tine
COMRACE COMPUTERS®
No. 1 în topul calității în ROMÂNIA
Microsoft OEM Partner
Western Digital OEM Partner
ADI OEM Partner

RTD® RomUS
TRADING & DEVELOPMENT
Austin - Texas Company
Iași, Bd. Copou 3, Tel/Fax: +40-32-210.492
Calculatoare
5x86, *Pentium*, 6x86
3 ani garanție !

M V D
Servicii consulting
Hotel Unirea cam. 105-107
tel/fax 212299
informații 215015
IASI

Asigurăm servicii pentru:
-definitivarea formalităților legate de înființarea societăților comerciale cu capital românesc sau străin
-înscrieri mențiuni pentru acte adiționale
-obținerea autorizațiilor și avizelor de funcționare pentru sedii, spații comerciale, depozite, spații de producție
-înregistrarea la DGFPCFS și Administrația Financiară.

Noi vă promovăm afacerea !
Program: Luni-Vineri 9-19
Sîmbătă 9-14

CENTRU INTERNAȚIONAL de LIMBI MODERNE - IAȘI
vă oferă:

Cursuri de:
- engleză generală;
- engleză pentru afaceri;
- engleză medicală;
- pregătire bacalureat și/sau admitere;
- pregătire examene TOEFL, Cambridge...
- cursuri de limba italiană, germană, franceză și spaniolă pentru prescolari, ciclul primar, gimnazial, liceal;
- Grădiniță program normal -(începînd din 15.09), grupe de engleză, franceză, germană.

Înscrieri la sediul nostru din:
Str. Moara de Foc 35, Et.8
Tel.: 032-252870, Fax: 032-252902

VREMEA

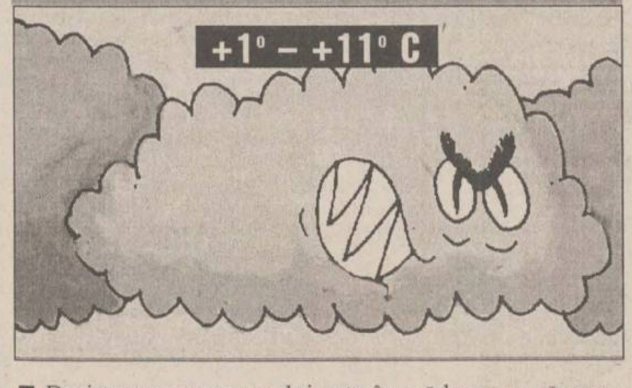

■ Deși temperatura aerului este în scădere ușoară, vremea se menține caldă pentru această perioadă. Cerul va fi mai mult noros și, izolat, este posibil să plouă slab. Vîntul va sufla slab la moderat. Temperatura aerului va întregistra valori minime cuprinse între 1° și 4° C, iar maxime între 8° și 11° C. **(Mihaela GÎRȚU - Centrul**

FARMACII ȘI SPITALE DE GARDĂ

Farmacia nr. 2, Piața Unirii (tel. 116029).

Spitalul "Sf. Spiridon" (tel. 142730): Clinica a II-a Medicală; Clinica I Chirurgie; **Maternitatea "Elena Doamna"** (tel. 210390/ 210394/210392).

TEATRUL NAȚIONAL

■ Teatrul Național "Vasile Alecsandri" prezintă astăzi, la orele 19.00, în sala mare, spectacolul cu piesa **"Nu sînt turnul Eiffel"**, de **Ecaterina Oproiu**. Regia Irina Popescu Boieru.

LUBUL CULTURAL "JUNIMEA"

■ Muzeul Literaturii Române Iași organizează astăzi, la orele 17.00, la Clubul cultural "Junimea", o întîlnire cu cărturarul **Vasile Levițchi**, la împlinirea vîrstei de 75 de ani. Din program - lansarea volumului **"Cerul încă nesfărîmat"**, ed. "Junimea" Iași, 1996. Prezintă: Andi Andrieș, Constantin Dram; lansarea numărului pe noiembrie al revistei "Convorbiri literare". Prezintă: Cassian-Maria Spiridon și Emil Iordache.

CURSURILE VALUTARE DE REFERINȚĂ ALE BNR PENTRU 22 NOIEMBRIE

Valute în cont	Curs lei	Variația față de valoarea precedentă (lei)
1 dolar SUA	3509	0
1 marcă germană	2342	+7
1 leu moldovenesc	762	0
1 franc francez	692	+1
1 liră sterlină	5881	+5
1 șiling austriac	333	+1
100 yeni japonezi	3156	+7
100 lire italiene	234	+2
1000 lire turcești	35	0
1 franc elvețian	2770	+2
1 ECU	4498	+12

CASELE DE SCHIMB VALUTAR

Casele de schimb valutar	Dolar SUA		Marcă germană	
	C	V	C	V
B.R.D. (tel. 211340)	4285	4500	2845	2988
Credit Bank (tel. 117591)	3535	5635	2420	2520
Casa de schimb Hygeco (tel. 112035)	4000	4500	2650	3000
Casa de schimb ACR (tel. 112345)	4100	4400	2700	2850
BANKCOOP (tel. 211236)	3600	3700	2500	2600
Banca "București" (tel. 212009)	3700	4100	2620	2735
TAROM (tel. 115309)	3600	3950	2400	2700
B.C.R. (tel. 230500)	3490	3540	2332	2366
B. Agricolă (tel.215965/316)	3684	3734	2451	2484
Banca Comercială "Ion Țiriac" (tel. 211740)	3500	3600	2500	2600
B.R.C.E. (tel. 211738)	3500	3550	2329	2362
Olimp (tel. 215524)	4200	4400	2700	2850
Banca Dacia Felix (tel. 145125)	3385	3460	2280	2350
Nasty Change (tel. 211800/29)	3900	4700	2600	3100

CALENDARUL CREȘTIN - ORTODOX

✝ Sf. ap. Filimon, Onisim și Arhip; mc. Cecilia

HOROSCOP

BERBEC

(21 mart. - 20 apr.):

Ați început să vă pierdeți sentimentul de siguranță fără să aveți un motiv anume. Adaptați-vă la noile condiții fără să vă schimbați cu totul obișnuințele.

TAUR

(21 apr. - 20 mai):

Sînt semnale pozitive după deplasarea dvs. îndelungată, totul e să nu vă grăbiți. Proiectele dvs. au început să capete multă consistență, dar mai aveți de luptat.

GEMENI

(21 mai - 21 iun.):

Firea tolerantă vă face uneori prea îngăduitori, vă trebuie mai multă exigență. Nu vă grăbiți să acordați un calificativ pe care l-ați putea regreta mai tîrziu.

RAC

(22 iun. - 22 iul.):

Nu v-ați pus de acord asupra condițiilor în care va trebui să acționați în continuare. Nu e o nenorocire, croitorul bun măsoară de două ori și taie o singură dată.

LEU

(23 iul. - 22 aug.):

Nu v-au ieșit socotelile și din pricina precipitării dvs., și din cauza unor neînțelegeri. Urmează să luați niște decizii importante în timpul cel mai scurt.

FECIOARĂ

(23 aug. - 22 sept.):

Termenele pe care le-ați stabilit de comun acord au rămas valabile, chiar dacă s-au schimbat unele date. Nu mai amînați o acțiune de primă însemnătate.

BALANȚĂ

(23 sept. - 22 oct.):

Aveți însă suficiente resurse pentru a duce la bun sfîrșit o inițiativă benefică. Colaborați cu oricine ar putea fi cointeresat în proiectul pe care-l inițiați.

SCORPION

(23 oct. - 21 nov.):

Ambițiile dvs. sînt mai mari decît posibilitățile concrete de realizare. Așteptați un moment mai prielnic, iar pînă atunci pregătiți mai bine terenul.

SĂGETĂTOR

(22 nov. - 21 dec.):

Concursul de împrejurări vă plasează într-o poziție avantajoasă, de unde aveți o perspectivă mai clară. Reacționați în funcție de constatările "de pe teren".

CAPRICORN

(22 dec. - 19 ian.):

Nu mai e nevoie să vă spun cît de necesară ar fi o mai bună colaborare cu partenerii. Tensiunile mai noi s-au mai destins, mergeți pe firul evenimentelor.

VĂRSĂTOR

(20 ian. - 18 febr.):

Comparațiile pe care le faceți nu sînt în avantajul dvs., țineți cont de ele. Nu vă cere nimeni să vă turnați cenușă în cap, dar nu strică să faceți o declarație publică.

PEȘTI

(19 febr. - 20 mart.):

Există posibilitatea revenirii în primul plan, după o scădere a potențialului dvs. Totul este să nu lăsați impresia că doriți o reparație de orgoliu.

LEGENDA:

- *- vă paște ghinionul;*
- *- prudența e mama înțelepciunii;*
- *- n-aveți nimic de pierdut;*
- *- șansa vă surîde*

INTEGRAMA ZILEI

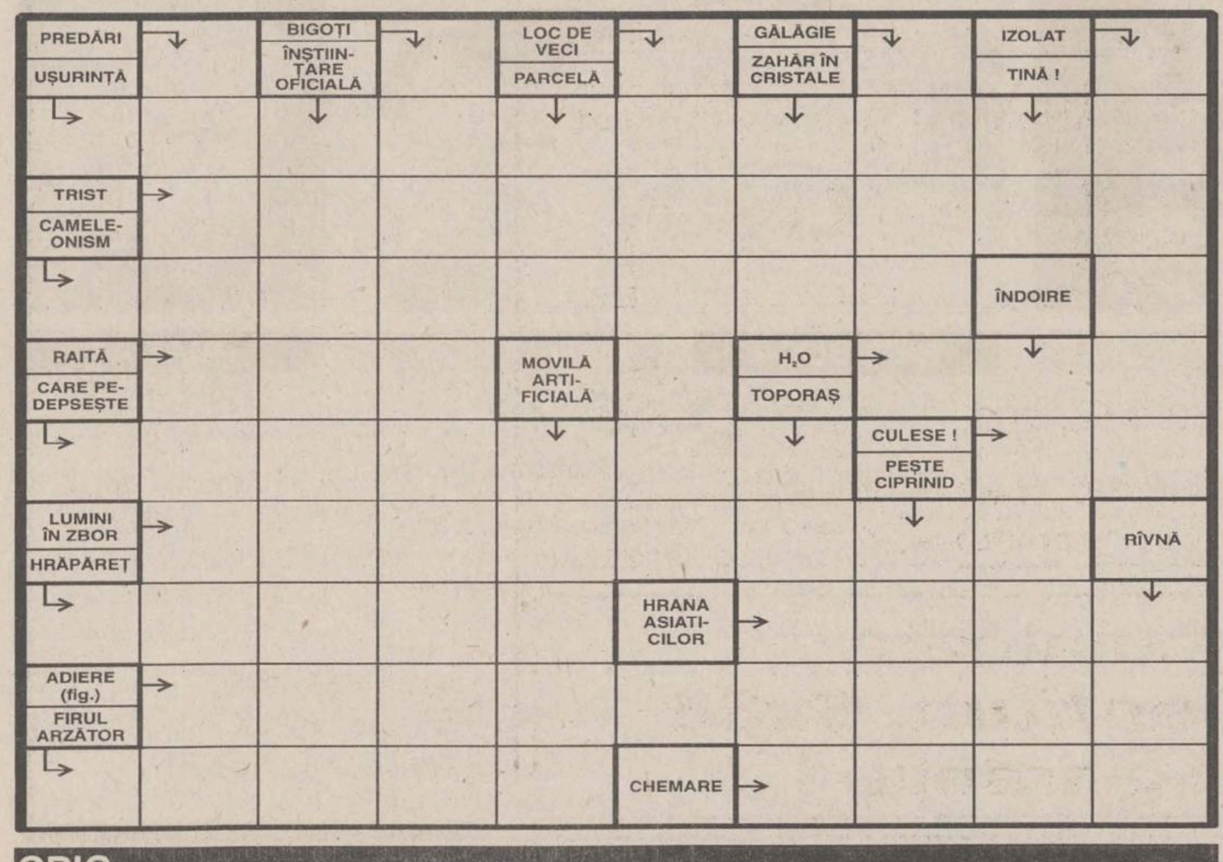

GRIG

CALENDARUL CATOLIC

Sf. Cecilia, fc. m.

☎ TELEFOANE UTILE: FARMACII

1. **FARMACIA SF. LAZĂR** -
zilnic : 8.00 - 20.00
sîmbăta : 8.00 - 14.00
duminica : 8.00 - 14.00
☎ 230.153

2. **NOREX PHARM**
Str. Grigore Ureche nr. 1
(Centrul Civic, lîngă Tribunal)
zilnic: 8.00 - 20.00
sîmbăta: 9.00 - 18.30
duminica: 9.00 - 13.00
☎ 216.382

3. **FARMACIA GHIȚUN** -
Cuza Vodă 27
zilnic : 7.00 - 20.30
sîmbăta : 8.00 - 15.00
☎ 147.077

4. **GHIȚUN FARM** -
Primăverii 11
zilnic : 7.00 - 20.00
sîmbăta : 8.00 - 13.00
☎ 231.876

5. **SEMIS** -
Străpungere Silvestru nr.7
zilnic : 8.00 - 20.00
duminica: 9.00 - 17.00
☎ 210.542

6. **REMEDIA** -
Str. Gării 30
zilnic : 7.30 - 20.00
sîmbăta : 8.00 - 14.00
duminica : 8.00 - 14.00
☎ 146.325

7. **FARMACIA 4**
Bd. Ștefan cel Mare nr. 3
zilnic : 7.30 - 19.30
sîmbăta : 8.30 - 13.30
☎ 142.020

8. **BEST FLORA**
Str. Vasile Lupu 108
zilnic: 8.00 - 20.00
duminica: 8.00 - 14.00
☎ 271.962

9. **FARMACON**
Str. Gavril Muzicescu
(lîngă Palatul Telefoanelor)
zilnic: 8.00 - 21.00
sîmbăta: 8.00 - 16.00
duminica: 8.00 - 14.00
☎ 213.050

10. **LIMA FARM**
Bulevard Tudor Vladimirescu 306
zilnic: 7.30 - 19.00
sîmbăta: 8.00 - 13.00
duminica: 10.00 - 12.00
☎ 114.453

11. **FARMACIA NR. 1 Iași**
B-dul Dacia nr. 32
zilnic: 8.00 - 16.00
sîmbăta: închis
☎ 153.498

12. **FARMACIA NR. 2 Iași**
Piața Unirii nr. 3
zilnic: 7.00 - 20.00 - 7.00
sîmbăta: program permanent
duminica: program permanent
Farmacie cu gardă
☎ 116.029

13. **FARMACIA NR. 7 Iași**
Socola nr. 9, bloc E.1
zilnic: 7.00 - 20.00
sîmbăta: 8.00 - 14.00
☎ 132.293

14. **FARMACIA NR. 9 Iași**
Sălciilor, bloc 828 Nicolina II
zilnic: 7.00 - 20.00
sîmbăta: 8.00 - 14.00
☎ 122.782

15. **FARMACIA NR. 11 Iași**
Vasile Lupu 160, bloc G.3
zilnic: 10.00 - 18.00
sîmbăta: închis
☎ 175.457

16. **FARMACIA NR. 15 Iași**
B-dul Independenței nr.23
zilnic: 7.00 - 20.00
sîmbăta: închis
☎ 116.408

17. **FARMACIA NR. 50 Iași**
Vasile Lupu 8, bloc D.3
zilnic: 7.00 - 20.00
sîmbăta: 8.00 - 14.00
☎ 172.867

18. **FARMACIA NR. 86 Iași**
Str. Măgurii nr. 4, Nicolina II
zilnic: 7.00 - 20.00
sîmbăta: 8.00 - 14.00
☎ 122.459

19. **UNITATEA TEHNICO-MEDICALĂ Iași**
Sălciilor, bloc 828, Nicolina II
zilnic: 8.00 - 16.00
sîmbăta: închis
☎ 124.646

20. **ALSOC - FARMAVITA**
Sf. Andrei nr. 4
(lîngă Biserica Sf. Andrei)
zilnic: 9.00-19.00
sîmbăta: 9.00-14.00
duminica: 9.00-14.00
☎ 112043

SERVICII UTILE

CONDUCĂTOR AUTO PROFESIONIST
☎ - 032/159186

Joyeux Joujou
Grădiniță de limbă franceză
☎ - 032/114263

Monumente funerare
☎ - 174174

FOTOGRAF
☎ - 032/156023

CONTABILITATE
firme mari, mijlocii, mici, orice profil de activitate
☎ - 032/132181

ÎNCHIDERI BALCOANE
☎ - 032/117512

DEPANATOR
mașini de cusut, mașini de scris
☎ - 032/124693,

CONTABIL
firme mici și mijlocii
☎ - 032/146293

RAȘCHETAT PARCHET
☎ - 032/126923

DIBLURI, montaje
☎ - 032/270844; 175575

INSTRUCTOR FITNESS
☎ - 032/213486

HIDROIZOLAȚII TERASE, SUBSOLURI, GARAJE
☎ - 032/174340

INSPECTOR ASIGURĂRI
☎ - 032/271895

COSMETICIANĂ
coafură, pedichiură, cosmetică
☎ - 032/215822,

REPARAȚII ELECTRICE
auto, deranjamente
☎ - 032/155694

SOBAR
☎ - 032/215783

ZUGRAV
☎ - 032/128831

REPARAȚII FRIGIDERE
☎ - 032/251006; 220859

TÎMPLAR
capitonări, furniruri
032/147694

TRICOTERĂ
☎ - 032/129888

REPARAȚII
mașini de spălat rufe, vase, mașini de uscat, rebobinări motoare
☎ - 032/173204

MEDIC VETERINAR
☎ - 032/176647

ASISTENTĂ MEDICALĂ
☎ - 032/231976

INSTALAȚII SANITARE
☎ - 032/160164

SPECIALIST
antene satelit Germania
☎ - 032/213023

OPERATOR VIDEO
☎ - 032/158194

REPARAȚII ARAGAZE
☎ - 032/132141

FRIGOTEHNIST
☎ - 032/127420

NOTAR
Sora Bârzu
☎ - 032/138750 (orele 9-17)

TÎMPLĂRIE
☎ - 032/158588

☎ TELEFOANE UTILE

☎ SALVARE: 961
☎ POMPIERI: 981
Pașcani: 981, 761774
☎ POLIȚIE:
Inspectoratul Județean Centrala 140720; Dispecerat 146666; Municipiu Centrala 140020 Dispecerat 146840/955 Ofițer de serviciu 146850; Serviciul Circulație - 140070.
☎ SERVICII MEDICALE MOBILE CORPO-SAN (asistență medicală non-stop de urgență la domiciliu): 113130
☎ PROTECȚIA MUNCII.: 116139
☎ ASOCIAȚIA ROMÂNĂ ANTI-SIDA, HOTLINE SIDA: 210024
☎ AGENȚIA C.F.R.: 147673
☎ INFORMAȚII GARĂ: 146333
☎ AUTOGARĂ: 146587
☎ TAXICOM, dispecerat: 953, 146593
☎ GO-TAXI, dispecerat: 222060
☎ TAXI ROMARIS, dispecerat: 215555, 222222
☎ TAXI LYON TRANZ, dispecerat: 214214
☎ AGENȚIA TAROM: 115239
☎ INFORMAȚII AEROPORT: 174058;271590
☎ STAȚII PECO: Baș Ceauș - 176865; Aurel Vlaicu - 175872; Bucium - 132891; Crișan - 112182; Păcurari - 164142; Sărărie - 147480.
☎ A.C.R. - informații utile: 112345, 130177.
☎ DISPECERATE: R.A. Gaz-Metan - 928; 141737; R.A. Apă-Canal - 214271 (centrala - 215410); Renel - 147070, deranjamente - 929; Termoficare - 141956; R.A. Locuința - 112434; Telefoane - Deranjamente - 921;
☎ GARDA FINANCIARĂ: 114065, 12427.
☎ ADMINISTRAȚIA FINANCIARĂ: 143030
☎ TRIBUNAL: 146300
☎ PROCURATURĂ: 212566
☎ CAMERA DE COMERȚ: 117757
☎ CENTRUL MILITAR JUDEȚEAN: 146370
☎ STATUL MAJOR JUDEȚEAN DE APĂRARE CIVILĂ: 214470
☎ HOTELURI: Moldova - 142225; Traian - 143330; Unirea - 142110; Continental - 114320; Sport - 232800; Orizont - 112700
☎ POLICLINICA CU PLATĂ: triaj informații - 117244
☎ OFICIUL JUDEȚEAN PENTRU PROTECȚIA CONSUMATORILOR: 145392.
☎ AGENȚIA DE PROTECȚIA MEDIULUI: 214357
☎ LABORATOR ANALIZE "PRO FAMILIA": 230431
☎ FUNDAȚIA PENTRU PROTECȚIA ANIMALELOR "SALVANIM" - anunțuri pierderi/găsiri animale: 212184
☎ Vama Nicolina - 142817
☎ Punct vamal Of. Poștal 13 - 113093
☎ Direcția Regională Vamală Iași - 127779; 130154

CARNETUL ZILEI

TVR 1

7,00 TVM. Telematinal
8,30 La prima oră. Actualități; Desene animate; Puncte cardinale; Revista presei; Maxima zilei
9,20 Film serial: Santa Barbara (SUA) (r). Ep. 537
10,50 Limbi străine. Spaniolă
10,35 Videocaseta muzicală cu: Marina Voica, Monica Anghel, Anca Țurcașiu, Alina Mavrodin, Horia Moculescu
11,00 Film serial: Andrea Celeste (Argentina). Ep. 80 și 81
12,35 Lumea operei de la Claudio Monteverdi la George Enescu
13,20 TVR Iași. Est Meridian. La un pas de weekend
14,00 Actualități
14,10 TVR Cluj-Napoca. Jurnal; Incursiune în necunoscut. Ediția edițiilor; Avanpremieră 1997; Memoria: Despre Apuseni și Rezistență. Dialog cu scriitorul Petre Bucșa; Avanpremieră
14,55 Liban - Țara cedrilor
15,05 Pompierii vă informează! Emisiune realizată în colaborare cu Comandamentul Trupelor de Pompieri
15,25 Din lumea afacerilor: Leu sau... pisică?
16,00 Actualități
16,10 Ieșirea din cerc
16,35 Emisiune în limba germană. Instantanee; Despre agricultură la Biled; Portrete contemporane: preotul Dietrich Galter din Turnișor; Orgi istorice bănățene
17,30 Pro Patria. Emisiune realizată în colaborare cu Redacția Emisiunilor Militare de Radio si Televiziune din Ministerul Apărării Nationale; Leat '96. Reportaj de instrucție; Panoramic militar; Locuri de traditie ale Armatei în București; Instrucție... fără TVA
18,30 Desene animate. Grendizer (Japonia)
19,00 Film serial. Din nou în vestul sălbatic (SUA, 1987). Regia Bill D' Elia. Ep. 3
19,50 Urgente în agricultură
19,55 Publicitate
20,00 Actualități. Buletin meteo. Telesport
20,45 Publicitate
20,50 Tezaur folcloric. Cu cîntecul prin lume: Damian Luca; Din Filmoteca TV: Ileana Sărăroiu; Vechi melodii, interpreti de azi: Maria Văduva, Maria Răuță, Ioana State, Marcela Guragata, Maria Dan

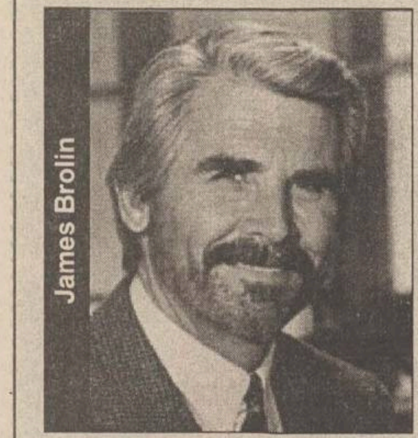
James Brolin

21,30 Film artistic. Viziuni despre crimă (SUA, 1993). Premieră pe țară. Cu: Barbara Eden, James Brolin, Joan Pringle. Regia Michael Rhodes
23,05 Actualități
23,25 MTV. Euro Top 20
0,25 Cinematograful de noapte - Amenințarea (SUA, 1971). Premieră pe țară. Cu: Dustin Hoffman, Susan George. Regia Sam Peckinpah.

Susan George

CONY - SATv

18,00 Deschiderea ediției ■ 18,05 Caleidoscop CONY-SATv (calendarul zilei, știri, reportaje, reportajul zilei, anunturi, publicitate) ■ 19,00 "Alături de noi..." - emisiune în direct (telefonul telespectatorului: 230576). Redactor Cristina Constantin ■ **20,00 Film artistic: "Cursa"**, regia John M. Eckeret. Cu: Michael Douglas, Susan Anspach ■ 21,40 Închiderea programului ■

TVR 2

7,00 La prima oră. Știri ROMPRESS; Buletin meteo; Gimnastica de dimineață; Informatii utile; Desene animate (I); Autografe muzicale; Trei minute pentru sport; Cronica șoselei; Unde mergem?; Simezele orașului; Avocatul casei; Dedicații muzicale; Ce spun astrele?; Calendar; Desene animate (II)
8,30 TVR Iași. La dispoziția dumneavoastră!
9,20 Muzica pentru toti. Filarmonica timișoreană la 125 de ani
10,05 Magazin-Satelit. Cei patru locotenenți francezi din Indochina. Partea a II-a (CFI); Bicicleta în timp (ep. 2); Marile bătălii ale trecutului (ep. 20)
11,30 Desene animate
12,00 TVR Iași. 12 trecute fix!
12,30 TVR Cluj-Napoca. Historia magistra vitae; Cîntece care rămîn; Avanpremieră
13,00 TVR Timișoara. Emisiune pentru tineret
13,30 Limbi straine (r). Spaniolă
14,00 Cafeneaua artelor. Comorile Peleșului
15,20 Convietuiri. Sub aripa muzei: azi literatura. Invitați: Elena Diatcu, Anoka Dagmar, Bogdan Căuș, Dorel Dorian, Neuzat Iusup, Stefan Agopian (II)
16,10 Film serial: Alejandra (Venezuela, 1991). Ep. 85
17,00 Bursa invențiilor
17,40 Oameni care au fost. Grigore Cobălcescu, geolog si paleontolog (1831-1892)
18,10 Film serial: Andrea Celeste (Argentina). Ep. 88
19,00 Concertul Corului și Orchestrei Naționale Radio. Dirijor Ludovic Bacs
21,00 TVM. Mesager
21,25 Căsuta din povesti
21,30 Hyperion. Revistă literară în imagini. Arhivele literare - în grija... nimănui?; Memorialistică și istorie; "Jurnalul de la Păltiniș" și "Epistolarul", după 20 de ani; "Orizonturile Mediteranei" - ultimul număr al revistei "Secolul XX"; Premiul Nobel pentru literatură, 1996
22,30 Robingo 2. Joc-concurs interactiv, dotat cu cîstiguri exceptionale, în care participanti, spectatori și telespectatori trăiesc aceleași emotii
23,10 Film serial: Santa Barbara (SUA). Ep. 538
23,55 Din viata rromilor - Tradiție și actualitate. O initiativă a rromilor din Palazu Mare, județul Constanța: Societatea agricolă "Înfrățirea"; Muzică; Poșta redacției
0,25 Bucuriile muzicii. Seară mozartiană.

TVR INTERNAȚIONAL

21,30 Telejurnal. Revista presei
22,00 Punctul pe "I". O temă la zi
22,15 Discover România
22,20 Flash star
22,40 Punct de întîlnire. Prin misteriosul domeniu. Convorbiri cu Ion Vlasiu
23,00 Un secol de cinema: Noiembrie, ultimul bal (f., 1988). Cu: Ștefan Iordache, Sergiu Tudose, Florian Potra, Șoimița Lupu, Gabriela Baciu, Cornel Revent. Regia Dan Pița.
0,50 24 de ore.

TVR IAȘI

Pr. I, orele 14,10 - 15,00 - Est Meridian Magazin: ■ Fotograme (evenimente din actualitatea regională) ■ Punctul pe "i": "Spitale bolnave" ■ Portret pe portativ ■ Crochiu în absentă: Ana Maslea ■ Videoclipul emisiunii.

TELECABLE

10,00 Film - Războiul lui Murphy (Marea Britanie, 1971), război (cu: Peter O' Toole, Philippe Noiret) ■ 11,30 Film - Urmărirea (cu: Casey Siemaszko, Ben Johnson) ■ 13,00 Film - Cădere liberă (cu: William Devane, Scott Hylands) ■ 14,35 Film - Cealaltă femeie (cu: Jill Eikenberry, Laura Leighton) ■ 16,00 Pauză muzicală ■ 17,00 Film - Înșelarea încrederii ■ 18,30 Film - Crimă în orașul muzicii ■ 20,00 Vam Gogh (do) ■ 20,30 Agenda Telecable ■ 21,00 Film - Îngerul căzut (p. I; cu: James Brolin, Kim Cattrall) ■ 22,35 Film - Stîncile albe (cu Philip Madoc) ■ 0,00 Gîndul serii ■ 0,05 Canalul adultilor ■ 0,20 Film - Picture perfect ■ 1,45 Nocturnă muzicală

PRO TV

7,00 Ora 7, bună dimineata!
9,00 Film serial: Tînăr și neliniștit (r, ep. 154)
9,45 Sport la minut - știri sportive
10,00 Film serial: Paradise Beach (ep. 245)
10,30 Film serial: MASH (r, ep. 203)
11,00 Film artistic: Pentru dragoste și glorie. Regia Roger Young; cu: Daniel Markel, Tracy Griffith, Zack Galligan.
12,55 Știrile Pro Tv

Michael Caine

13,00 Film artistic: Joc murdar (Marea Britanie, 1968). Regia Sandre de Toth; cu: Michael Caine, Nigel Green, Aly Ben Ayed. Ținutul Africii de Nord în timpul celui de al doilea Război Mondial... Un căpitan al armatei britanice regale (interpretat de șarmantul Michael Caine) conduce un grup de "băieți răi" întro misiune sinucigașă, în spatele frontului. Vor reuși ei să înfrîngă inamicul fascist? Cîți se vor mai întoarce oare din această misiune temerară?
15,00 Film serial: Verdict - crimă!, ep. 15
16,00 Film serial: Tînăr și neliniștit, ep. 156
16,45 Film serial: Maria Jose, ep. 50
17,30 Film serial: Grace, ep. 23
18,00 Știrile Pro Tv
18,05 Sport la minut - știri sportive
18,15 Rătăciți în tranziție
19,00 Film serial: Ultimul hotar, ep. 8
19,30 Știrile Pro Tv
20,00 Film serial: Dosarele X, ep. 51
21,00 Film artistic: Final Round (dramă, 1992). Regia George Erschbamer; cu: Lorenzo Lamas, Anthony De Longis, Kathleen Kinmount. Tyler Verdicchio este unul dintre cei mai buni boxeri ai orașului. Întro noapte, în timp ce făcea dragoste cu frumoasa Jordan, cineva îl înțeapă în ceafă și-l trimite în lumea viselor. Cînd se trezește, în fața lui se află Delgado, gangsterul fără scrupule, care, cu multă satisfacție, le spune că au fost aleși pentru un "joc", în fapt o vînătoare de oameni, al treilea fiind Trevor, un fost jucător de fotbal. Deci, lăsați liberi într-o fabrică abandonată, înconjurată de un gard electric foarte înalt, cei trei trebuie să rămînă în viață și să găsească ieșirea.
22,55 Știrile Pro Tv
23,00 Film serial: Apocalipsul, ep. 3
0,00 Stirile Pro Tv
0,20 Sport la minut - știri sportive
0,35 Film serial: Zona Crepusculară, ep. 10
1,00 Film artistic: Viva Zapata (război, SUA, 1952). Regia Elia Kazan; cu: Marlon Brando, Jean Peters, Anthony Quinn. În fruntea unei delegații de țărani mexicani, Zapata se plînge președintelui Diaz că marii patroni le iau pămînturile cu japca. Însă fără nici un ecou. Zapata este numit general al armatelor Sudului de către revoluționarul Francisco Madero, care speră ca astfel să reușească și complotul pus la cale de el însuși, pentru răsturnarea guvernării tiranului Diaz. Țăranii pornesc o sîngeroasă bătălie împotriva soldaților, cu numeroase victime în ambele tabere. Speriat de amploarea revoltelor, președintele Diaz fuge din țară, iar Madero se instalează în locul său, pentru scurt timp însă, căci nu se dovedește cu nimic mai bun decît dictatorul.

Marlon Brando

3,00 Baschet NBA: Philadelphia - Washington. Transmisiune în direct
6,00 Film serial: Dosarele X (r., ep. 51).

ANTENA 1

7,00 Telematinal
10,00 Știrile dimineții
10,15 Din lumea afacerilor
10,30 Quantum Teleshopping
11,00 O iubire de neuitat (ep. 39)
12,00 Cod Zebra (acțiune). Cu: Jim Mitchum, Mike Lane, Frank Sinatra jr. Regia Joe Tornatore
14,00 Știrile amiezii
14,10 Lumină călăuzitoare (ep. 341)
15,00 Microbiști, mîine se întîmplă ceva
16,30 Quantum Teleshopping
17,00 Știrile după-amiezii
17,10 O iubire de neuitat (ep. 50)
18,00 Brigada mobilă
18,30 Model Academy
19,00 Dog City (d.a.)
19,30 Vise și oglinzi (ep. 40)
20,30 Observator
21,30 Sălbăticie (premieră, thriller, SUA, 1989). Cu: Anthony Perkins, Glynis Barber. Regia Gerard Kikoine

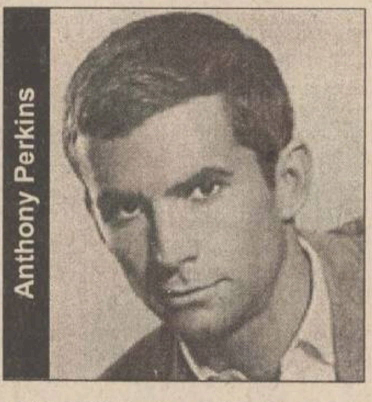
Anthony Perkins

23,05 Ultimatum (f.polițist). Cu: Lee J. Cobb, Franco Gaspari. Regia Stelvio Massi
1,00 Quantum Teleshopping
1,30 Observator (r)

TELE 'M

7,00 Desene animate
7,30 Matinal de vineri
8,00 Actualitatea ieșeană (r)
9,00 "Moartea Diavolului" (f.a./r)
10,30 "Imagini în oglindă" (f./r)
12,10 Worldnet, în direct de la Washington
17,00 BSN în direct pentru dumneavoastră
18,00 Știri Tele' M
18,30 "Gîndul de vineri"
19,30 "Ferestre pentru suflet"
20,00 Desene animate
20,30 "Trăind sănătoși" - Sănătatea intelectuală (do)
21,00 Știri Tele' M
21,30 "Justiție mortală" (acțiune). Cu: Louis Gossett Jr., Anthony La Paglia. Regia Bobby Roth
23,10 Știri Tele' M
23,40 "Menajera" (co). Cu: Goldie Hawn, Steve Martin

Goldie Hawn

1,25 Știri Tele'M
1,55 Worldnet, în direct de la Washington

TV EUROPA NOVA

10,00 Desene animate (r)
10,30 Aici Europa Nova (r)
11,30 "Specialiștii" (s)
12,25 "Chips" (s/r)
13,20 Reporter Europa Nova (r)
16,00 Linia întîi
17,00 Desene animate
17,30 Film documentar: "Reportaj de pe Elba"
18,00 Dura lex - Contractul colectiv de muncă. Invitat: Valeria Țuțuianu, consilier juridic
18,30 Magazin sportiv
18,45 Muzică
18,55 Publicitate
19,00 Infonova
19,40 Telebingo

Frank Sinatra

19,55 "Echipa de baseball" (f., SUA, 1949). Regia Busby Berkeley; cu: Frank Sinatra, Gene Kelly. Un succes răsunător al genului, un film muzical încîntător, despre o echipă de baschet și frumoasa sa proprietară.
21,35 Noapte de catifea
21,50 Infonova
22,00 Concurs Europa Nova. Super Star Show
23,00 Tentatii
23,30 "Rockford Files" (s, ep. 16)
0,20 "Playboy" - Fantezii erotice

RADIO NORD - EST

5,30 - 10,00 MICUL DEJUN. Emisiune matinală de informații muzică, știri din actualitatea locală, informații utilitare, horoscop, sfatul medicului, informații economice, relatări în direct din diferite puncte ale orașului, concursul dimineții (6,00 - 6,30: Buletinul de știri și Actualitatea, preluate de la BBC) ■ **10,00 - 14,00 FIR DIRECT**. Timp de patru ore în contact direct cu viața orașului, informații din actualitatea locală, răspunsuri la întrebările ascultătorilor, relatări în direct, muzică și concursuri ■ 14,00 - 14,30 BBC: Buletinul de știri și Actualitatea ■ **14,30 - 18,00 TURNUL DE CONTROL.** Informații sportive (14,45), știri, interviuri, informații, muzică ■ 16,30 Puls Nord-Est - cel mai important grupaj informativ al zilei ■ 18,00 -19,00 BBC: Buletinul de știri și Actualitatea ■ **19,00 - 21,00 PUNCTUL PE I**. Emisiune talk-show pe subiecte de actualitate ■ 21,00 - 21,30 BBC: Buletinul de știri și Actualitatea ■ **21,30 - 22,00 PULS NORD-EST** - ediția de seară (știri, reportaje, interviuri, relatări din actualitatea locală și națională) ■ **22,00 - 0,00 DEDICAȚII MUZICALE.** Muzică la cererea ascultătorilor ■ **0,00 - 4,00 WEELKY TOP 40**

Radio CONTACT

5,00-8,00 Bună dimineața! (meteo, sport, horoscop, concursuri, aniversări, revista presei, recomandări TV, actualitatea prin informatii, reportaje din țară și corespondențe BBC) ■ 8,00 - 14,00 Azi în Iași (informații locale, concursuri, muzică) ■ 14,00 - 19,00 Contact FM ■ 19,00 - 22,00 Seara la Iași (Program de divertisment: informații diverse, concursuri, muzică) ■ **21,00-22,00 "Conversația de joi seară"** (invitați în studioul Radio Contact, dezbateri, probleme stringente, răspunsuri la întrebările noastre) Atunci cînd coborîrea din maimuță nu mai continuă și-n jungla rațiunii, ieșenii în "Contact direct cu cei care-i conduc. ■ 22,00 - 0,00 Contact cu muzica fierbinte (emisiune cu și despre ritmuri tropicale) ■ 0,00 - 1,00 "Contact jazz". Realizator Corneliu Stroe

■ Atunci cînd coborîrea din maimuță nu mai continuă și-n jungla rațiunii, ieșenii în "Contact" dirct cu cei care-i conduc în "CONVERSAȚIA DE JOI SEARA" începînd cu ora 20,00.

RADIO IAȘI

6,00 - 8,30 Diminețile noastre - Știri, 6,00; Radiojurnal, 7,00 ■ 7,30 - 8,00 Post-scriptum, Revista presei; Avanpremiera radio; Muzică ■ 8,00 - 8,05 Buletin de știri ■ 8,05 - 8,30 Informații utilitare ■ 8,30 - 9,00 Columna (r) ■ 9,00 - 9,05 Buletin de știri ■ 9,05 - 13,00 Radiosfera: Știri: 10,00; 11,00; 9,30 și 11,30 Agenda electorală;10,00 - 11,00: Radio circuit multiplex; Concert de muzică populară românească ■ 13,00 Radiojurnal ■ 13,15 - 16,00 Întîlniri... pe unde medii: Expo melodii - reluare ■ 14,00 și 15,00 Buletin de știri ■ 16,00 Radiojurnal ■ 16,15 - 17,00 Cotidian sonor 17,00 - 17,30 Corespondența radio - muzică populară ■ 17,30 - 18,00 Jurnalul artelor ■ 18,00 - 18,05Buletin de știri ■ 18,05 - 19,00 Tribuna electorală ■ 19,00 - 19,15 Radiojurnal ■ 19,15 - 19,20 Muzica ■ 19,20 - 20,50 Teatru la microfon ■ 20,50 - 21,00 Agenda electorală ■ 21,00 - 21,30 Evenimentele zilei. Sport. Meteo ■ 21,30 - 22,00 Univers muzical II

Programul cinematografelor

"VICTORIA"

Telefon. 112502

"Crudul adevăr"

Premieră
Producție SUA, 1994
Thriller polițist cu ***Eric Roberts***, Michael Rooker, Lysette Anthony
ora 9,00 - **1500 lei**
orele: 11,00; 13,00; 15,00; 17,00; 19,00
3000 lei

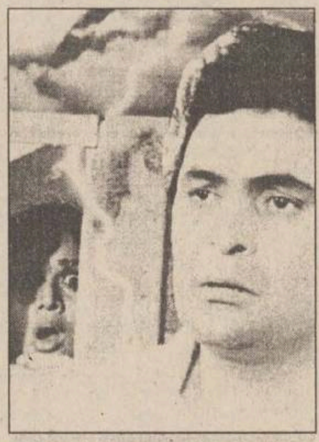

"REPUBLICA"

Telefon: 114327

"Nebunia iubirii"

Premieră
Producție India, 1995
Melodramă muzicală cu Rishi Kapoor și Amrish Puri
ora 9,00 - **1300 lei**
orele: 11,00; 13,00; 15,00; 17,00; 19,00
2500 lei

"COPOU"

Telefon: 145738

"Profesorul Trăznit"

Producție SUA, 1996
Comedie cu Eddie Murphy
ora 9.00 - **1000 lei**
orele 11,00; 13,00; 15.00; 17.00
2000 lei

"Forrest Gump"

Producție SUA, 1994
Dramă. 6 premii Oscar 1995.
În rolul principal ***Tom Hanks***
ora 19.00 - **2000 lei**

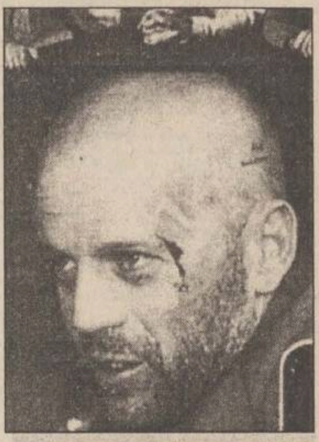

"DACIA"

Telefon: 164740

"Armata celor 12 maimuțe"

Producție SUA, 1995
Thriller SF cu ***Bruce Willis***, Brad Pitt, Madeleine Stowe, Christopher Plummer
ora 9.00 - **800 lei;**
orele: 11,30; 14,00; 16,30; 19,00 - **1500 lei**

VINERI
22 noiembrie 1996
Inclus în nr. 277

monitorul Sport

SECȚIUNEA B
SPORT
OPINII
DIVERTISMENT

Fotbal - Liga Campionilor

Madrilenii, sub așteptări

■ *Steaua București - Atletico Madrid 1 - 1 (0 - 1)*

Au înscris: Sabin Ilie (min.46) - Pantic (min.23).

Steaua - Stelea - Miu, Baciu, Prodan, Nagy - Militaru (min.73 Roșu), Bucur (min.70 Nemțanu), Șerban, Călin (min. 27 Ciocoiu) - Lăcătuș, S. Ilie.

Atletico - Molina - Geli, Lopez, Solozabal, Pablo - Caminero, Bejbl, Pantic (min.73 Vizcaino), Simeone (min.88 Aguilera) - Kiko (min.83 Juan Carlos), Esnaider.

Cartonașe galbene: Lăcătuș, Prodan - Caminero, Pablo, Esnaider, Solozabal.

Arbitraj bun: Urs Meier (Elveția).

Considerînd că în ultima etapă a competiției, la Dortmund, nu se va întîmpla nici o minune, pentru campionii României, partida de miercuri seara era ultimul prilej de a mai "ciupi" ceva dolari de la UEFA în actuala ediție a Ligii Campionilor. Și Steaua și-a îndeplinit obiectivul propus, cu banii obținuți prin această remiză steliștii avînd posibilitatea, de exemplu, să cumpere orice jucător cu firmă din țară.

Pe ansamblu Steaua și-a depășit condiția, jucînd destul de bine, cu hotărîre și multă ambiție. Bineînțeles, acest lucru a fost posibil și datorită evoluției destul de reținute ale oaspeților, care arareori au apăsat cu toată puterea pe accelerator. Și atunci cînd madrilenii făceau acest lucru, se cunoștea! Lipsită de aportul lui Adrian Ilie (accidentat?), cu un flanc stîng sub orice critică, în care Călin a fost mai mult decît un balast, steliștii au mizat în această partidă, în principal, la mingi înalte pentru a amenința poarta lui Molina. De altfel, golul lui Sabin Ilie a căzut tot în urma unei centrări în careu, finalizată cu o lovitură de cap de micuțul dar incisivul vîrf al Stelei. Neinspirată mi s-a părut plasarea mult în lateral a talentatului și masivului Ciocoiu, care ar fi putut face mult mai mult dacă ar fi jucat, ca de obicei, în centrul atacului. Lăcătuș a încercat mai mult decît în alte rînduri, dar anii își spun din ce în ce mai mult cuvîntul, nervozitatea excesivă contribuind și aceasta la diminuarea randamentului. De altfel, căpitanul "roș - albaștrilor" putea fi lesne eliminat dacă arbitrul ar fi fost mai atent sau mai sever. După evoluțiile catastrofale din ultima perioadă, apărarea militarilor a înregistrat un ușor reviriment, reușind, cu mari dificultăți, să-l protejeze cît de cît pe Stelea. În ciuda faptului că au tratat cu destulă superficialitate această partidă, clasa spaniolilor (cel puțin cu o cotă peste cea a românilor) a ieșit, în cîteva rînduri, pregnant în evidență. Pantic și Caminero au reușit cîteva "artificii" de mare efect, iar atunci cînd concentrarea madrilenilor creștea, aceștia ajungeau cu mare ușurință să amenințe poarta formației din Ghencea.

Per total, în ciuda terenului greu, a fost o partidă agreabilă, rezultatul final fiind echitabil. **(Ovidiu MINEA)**

După meci, antrenorul Dumitru Dumitriu a declarat: ***"Consider că a fost un joc angajant, tranșant, cu multe peripeții. Una peste alta, mă bucură acest egal pentru că ambele echipe au trecut pe lîngă victorie, rezultatul este deci echitabil. Noi am avut o echipă tînără, care a încercat și a reușit să facă față unui adversar mult mai experimentat și cred că jocul în ansamblu a plăcut sub toate aspectele lui"***

Radiomir Antic: ***"Am meritat victoria, dar jucătorii mei au irosit cîteva bune șanse să marcheze, mai cu seamă în prima repriză. Așa se întîmplă întotdeauna, dacă nu marchezi, înscrie adversarul".***

Bejbl și Pantic se felicită reciproc după golul marcat în minutul 23

Widzew Lodz - Borușsia Dortmund 2-2 (2-1)

Au înscris Jarek Dembinski ('15), ('19), respectiv Paul Lambert ('13), Juergen Kohler ('62).

Widzew: Szczesny, Szymkowiak (Wyciszkiewicz), Lapinski, Wojtala, Citko, Michalski, Dembinski, Czecwiec, Majak, Bogusz, Michalczuk.

Borussia: Klos, Reinhardt (Kree), Sammer, Reuter, Möller, Herrlich, Lambert, Kohler, Heinrich, Ricken (Tanko), Tretschok (Chapuisat).

Clasamentul grupei B se prezintă astfel:

1.Atletico	5	3	1	1	11-4	10
2.Borussia	5	3	1	1	9-5	10
3.Widzew	5	1	1	3	5-9	4
4.Steaua	5	1	1	3	2-10	4

FLASH FOTBALISTIC

In clasamentul FIFA

România ocupă locul XX

Reprezentativa de fotbal a României ocupă locul XX, cu 53,31 p, în clasamentul dat publicității de FIFA. România a înregistrat astfel o cădere de 6 poziții față de precedentul clasament (în care ocupa locul XIV). Campioana mondială en titre, Brazilia, continuă să conducă detașat în această ierarhie mondială, cu 68,57 p, urmată de Germania - 64,30 p, Franța - 61,37 p, Cehia - 61,05 p, Danemarca - 60,67 p, Rusia - 60,51 p, Columbia - 59,56 p, Spania - 59,01 p, Italia - 58,78 p, Olanda - 58,71 p.

Nimeni nu pleacă de pe Someș

"U" Cluj este la zi cu plata față de ASA

Clubul "U" Cluj este la zi cu plata contractelor față de ASA Tîrgu Mureș în ceea ce îi privește pe fotbaliștii Cioloboc și Maier - a declarat Ion Moja, directorul economic al grupării clujene. Moja a mai afirmat că nu înțelege intransigența celor de la Tg.Mureș și că speră să nu se ajungă la un conflict cu clubul respectiv. În privința lui Zotincă, clubul clujean s-a achitat și jucătorul respectiv va rămîne la Cluj.

Anglia, etapa a XIII-a

Egalitate în derby-ul orașului Liverpool

În cea de-a XIII-a etapă a campionatului de fotbal al Angliei, formația Liverpool a terminat la egalitate 1-1 (1-0) partida disputată miercuri cu echipa Everton. Golurile au fost înscrise de Robbie Fowler (30), respectiv Gary Speed (82). Au asistat 40.750 de spectatori. În clasament, Liverpool ocupă locul II, cu 27 de puncte (după Newcastle - 28 p), iar Everton se află pe poziția a VII-a, cu 20 de puncte.

Un capitol "închis"

Matthäus și Vogts s-au împăcat

Deținătorul recordului selecțiilor în naționala Germaniei, Lothar Matthäus, s-a împăcat cu antrenorul Berti Vogts. Cei doi au purtat o discuție la sediul federației germane și au acceptat să "îngroape securea războiului". În vîrstă de 35 de ani, Matthäus și-a cîștigat cea de-a 122-a selecție în decembrie 1994, după care a suferit o ruptură la tendonul lui Ahile, fiind nevoit să stea în afara gazonului timp de un an. Relațiile dintre Matthäus și Vogts s-au rupt după ce selecționerul german nu l-a inclus pe jucătorul de la Bayern München în lotul pentru Euro '96. "Au existat conflicte, dar ele nu trebuie să mai apară. Discuția dintre cei doi a închis definitiv acest capitol", a declarat presedintele federației germane, Egidius Braun. El a precizat însă că împăcarea dintre Vogts și Matthaeus nu înseamnă că jucătorul în cauză va reveni în națională.

Printr-un nou gol al lui Chilavert

Velez Sarsfield a învins la Cruzeiro

Formația argentiniană Velez Sarsfield a întrecut, în deplasare, cu scorul de 1-0 (0-0), în prima manșă a Supercupei Americii de Sud echipa braziliană Cruzeiro. Unicul punct al partidei a fost marcat de portarul Jose Luis Chilavert (86, din penalty). Meciul a fost urmărit de 61.641 spectatori. Meciul retur se va disputa la 4 decembrie.

Se încing spiritele în Spania

Real Madrid vrea un jucător de la Barcelona

Real Madrid i-a propus internaționalului spaniol Albert Ferrer (FC Barcelona) să evolueze sub culorile sale. Fundașul catalan, absent de la Euro '96 din cauza unei accidentări, a recunoscut că a primit "o ofertă foarte importantă". Intenția clubului din Madrid este considerată de conducătorii Barçei o încercare de a descompleta lotul lui Bobby Robson, pentru ca FC Barcelona să mai încetineaswcă ritmul în campionat. "Este o manevră făcută să ne enerveze. Răbdarea mea va ajunge în curînd la limită, iar dacă se va întîmpla acest lucru, nu va fi bine pentru nimeni" a declarat vice-președintele barcelonez, Joan Gaspart. Acest conflict acutizează relațiile încordate dintre cele două cluburi, dacă avem în vedere "cazul Karembeu", care se pare că a semnat pentru ambele grupări.

La o zi după înfrîngerea cu 5-1

Iugoslavul Filipovic a demisionat de la Boavista

Antrenorul formatiei portugheze Boavista Porto, iugoslavul Zoran Filipovic (43 de ani) a demisionat din acest post după înfrîngerea (1-5) suferită de echipa sa în Cupa UEFA (manșa 1, optimi de finală) în meciul cu Internazionale Milano. Interimatul la conducerea echipei îl asigură antrenorul secund Rui Casaca.

Liga Campionilor, grupa C

Boksic și golul turcesc

■ *Manchester United - Juventus Torino 0-1 (0-1)*

Manchester: Schmeichel - G. Neville, Johnsen, May, P. Neville (min.13-McClair) - Beckham, Butt, Keane, Giggs - Cantona, Solskjaer (min. 82-Cruyff)

Juventus: Peruzzi - Torricelli (min. 83-Juliano), Ferrara, Montero, Porrini - Jugovic, Zidane, Deschamps. Di Livio (min. 80 Tacchinardi) - Boksic, Del Piero.

Cartonașe galbene: Cantona / Jugovic, Torricelli, Ferrara.

A înscris: Del Piero ('35-din penalty).

Partida care s-a disputat pe stadionul "Old Trafford" din Manchester era cotată ca fiind derby-ul etapei în Liga Campionilor. În timp ce italienii aveau deja calificarea în buzunar, gazdele trebuiau încă să tremure de frica turcilor de la Fenerbahce, cu care se pare că se vor bate pentru cel de al doilea loc calificator. Oaspeții n-au venit să se apere, mizînd mult pe cartea atacului, în joc aflîndu-se mai multe sute de mii de dolari. Del Piero are o primă ocazie de gol, într-o primă perioadă în care Juventus-ul combină cu dezinvoltură în jumătatea adversă. Se joacă într-o viteză debordantă, fără momente de răgaz pentru jucători, astfel că fazele periculoase se succed la ambele porti. După ce May trimite o puternică lovitură de cap în min. 10, razant cu transversala, Del Piero este faultat la marginea careului, lovitură rămasă fără efect. Pe fondul dominării mai accentuate a juventinilor, acestia reusesc să deschidă scorul. Era min. 35, atunci cînd Del Piero este faultat de Butt în colțul careului mare. Penalty-ul este transformat de același genial jucător și gluma se îngroașă pentru englezi. Surprinzător, cei care continuă să domine sînt tot oaspeții, care mai ratează o ocazie prin Boksic. Repriza secundă avea să fie una plină de suspans, cu faze succesive la ambele porti. Gazdele atacă haotic, precipitat, în timp ce italienii încearcă să profite de spațiile largi din defensiva engleză. La doar două minute de la reluare Cantona are egalarea în picior dar Peruzzi este titularul naționalei Italiei. În replică Del Piero iroseste cu nonșalanță o mare ocazie de gol, după ce scăpase frontal spre poartă. Alte ocazii îi au la origine pe Giggs, Zidane sau Solskjaer **(foto)**, ultimul reluînd puternic balonul cu capul, milimetric pe lîngă, în min. 64. Intră apoi în scenă vedeta locală, Cantona, care cu două puternice volé-uri (min. 77 și 81) pune în real pericol poarta italiană. Tot acest asediu englez în jumătatea adversă se putea însă solda cu golul lui ...Boksic, care în ultimul minut ratează cea mai mare ocazie a partidei. Scăpat singur spre poartă de la mijlocul terenului, intră în careu, îl driblează pe Schmeichel, dar trage în plasa laterală. Gol turcesc care a dat fiori englezilor și care i-a trimis inevitabil cu gîndul la Fenerbahce. **(L.M.)**

Fenerbahce Istanbul - Rapid Viena 1-0 (0-0)

A înscris Jes Hogh ('75).

Fenerbahce: Rustu, Vagcioglu, Okechukwu, Kogh, Senturk, Akgun, Bolic, Okocha, Kostadinov, Akbas, Bulut.

Rapid: Konsel, Ivanov, Schottel, Stoger, Penska (Guggi), Kuhbauer, Prosenik (Stumpf), Lesiak, Ratajczyk (Jovanovic), Wagner, Heraf.

Clasament:

1. Juventus	5	4	1	0	9-1	13
2. Fenerbahce	5	2	1	2	3-4	7
3. Manchester	5	2	0	3	4-3	6
4. Rapid Viena	5	0	2	3	2-10	2

Celelalte meciuri din Liga Campionilor

Calculele se complică

Grupa A

Ajax Amsterdam - Auxerre 1-2 (1-1)

Au înscris Tijani Bahangida ('44), respectiv Bernard Diomede ('11) și Steve Marlet ('56).

Ajax: Van der Sar, Veldman (Splinter), Bogarde, Melchint, Willems, R. de Boer, Scholten, Wooter (Dani), Babangida, Overmars, Kluivert.

Auxerre: Charbonnier, West, Danjou, Silvestre, Assati (Jay), Henna, Violeau, Saib, Marlet, Laslandes (Tasfanut), Diomede (Lepaul).

Glasgow Rangers - Grasshopper Zürich 2-1 (0-0)

Au marcat Ally McCoist ('66, din penalty, '72), respectiv Jan Berger ('76).

Rangers: Goram, Cleland, Albertz, Gough, Petric, McCoist, Robertson, Miller, Van Vossen (Bo Andersen), Moore, Wilson.

Grasshopper: Zuherbuehler, Thueler, Gren, Esposito, Comisetti (Berger), Lombardo, Turkyilmaz, Vogel (Subiat), Magnin, Haas, Smljanic.

Clasament:

1.Grasshopper	5	3	0	2	8-4	9
2.Ajax	5	3	0	2	7-4	9
3.Auxerre	5	3	0	2	6-6	9
4.Rangers	5	1	0	4	4-11	3

În această grupă, trei formații se află acum la egalitate, după un parcurs în care s-au consemnat rezultate mai puțin scontate. Ajax Amsterdam, de 4 ori campioana Europei, a pierdut acasă cu Auxerre și are nevoie de victorie în ultimul meci pentru a accede în sferturi. În celălalt meci al grupei, Glasgow Rangers a înregistrat prima victorie în Liga Campionilor din martie 1993, întrecînd, pe propriul teren, formația helvetă Grasshopper Zürich, echipă de la care a lipsit Viorel Moldovan (pentru cumul de cartonașe galbene). Pe 4 decembrie se vor juca partidele Grasshopper - Ajax și Auxerre - Rangers.

Fanaticii suporteri turci sărbătoresc victoria în meciul cu Rapid Viena

Grupa D

Rosenborg BK - IFK Göteborg 1-0 (0-0)

A înscris Bent Skammelsrud ('66, din penalty)

Rosenborg: Jamtfall, Stensaas, Strand (Fjoertoff), Skammelsrud, Brattabakk, Heggem, Jon Hjelde, Iversen, Kvarme, Soltvedt.

IFK: Ravelli, Olsson, Lucic, P. Eriksson, Alexandersson, S. Pettersson (Wahlstedt), Lindqvist, Mikael Nilsson, A. Andersson, Erlingmark, Landberg (Martinsson).

FC Porto - AC Milan 1-1 (0-0)

Au înscris: Edmilson Pimenta ('70), respectiv Edgar Davids ('55).

FC Porto: Hilario, Alves, Mendes, Conceicao, Drulovic (Jardel), Artur Oliveira (Joan Manuel Pinto), Barroso, Rinn (Folha), Pimenta, Jorge Costa, Zabovic.

AC Milan: Rossi, Panucci, Maldini, Baresi, Desailly (Ambrosini), Costacurta, Eranio (Dugarry), Boban, Davids, Weah, R. Baggio (Simone).

Clasament:

1.FC Porto	5	4	1	0	10-4	13
2.AC Milan	5	2	1	2	12-9	7
3.Rosenborg	5	2	0	3	5-10	6
4. Göteborg	5	1	0	4	7-11	3

FC Porto a fost stopată de AC Milan, acasă, trecîndu-și în palmares primul egal de pînă acum obținut în grupă. Milanezii au deschis scorul prin Davids, egalarea survenind în min.70 prin golul înscris de Pimenta. A fost o partidă presărată cu destule durități, jucătorii încăierîndu-se la cabine, la terminarea întîlnirii. Meciul dintre cele două echipe scandinave, Rosenborg și Göteborg, s-a încheiat cu victoria primei formații, cu 1-0, golul victoriei formatiei norvegiene fiind realizat de Skammelsrud din penalty, după ce Niclas Alexandersson a fost eliminat de pe teren. Pe 4 decembrie se vor juca meciurile AC Milan - Rosenborg și IFK Göteborg - FC Porto.

UN REVELION SIGUR
300 $ + 1.060.000 lei
pentru adulți, elevi și studenți
330 $ + 325.000 lei
180 $ + 280.000 lei
ANGLIA MARGATE 26 decembrie-8 ianuarie
GRECIA 27 decembrie-5 ianuarie
AUSTRIA VIENA 29 decembrie-2 ianuarie
net TOUROPERATOR
NORD EST TOURS
Relații și înscrieri
Casa Model - mezanin
☎ 032 117596
KLM AGENT
Air Moldova International
DAC AIR

Violente la sfîrșitul partidei FC Porto - AC Milan

Liberianul George Weah i-a spart nasul lui Jorge Costa

Oficiali din conducerea clubului portughez FC Porto au acuzat pe jucătorii italieni de la AC Milan că, după fluierul final al partidei, în tunelul ce duce spre vestiare, au declanșat incidente violente cu componenții echipei gazde. S-a menționat numele atacantului liberian George Weah, care l-a lovit puternic pe fundașul Jorge Costa, cauzîndu-i o contuzie a osului nazal. ***"Nu se poate preciza cît de gravă este rana cauzată pînă ce Jorge Costa nu va fi supus unui control radiografic. Ceea ce pot spune acum că Jose nu a avut cum să se apere, datorită faptului că a fost luat prin surprindere"***, a declarat medicul clubului FC Porto, Jose Carlos Esteves. La rîndul său, antrenorul formației FC Porto, Antonio Oliveira, într-o primă luare de poziție față de cele petrecute, a spus că s-a adus la cunoștiința observatorilor forului fotbalului european (UEFA), prezenți la meci, tot ceea ce s-a întîmplat în tunelul de ieșire din stadion și că are încredere că acesta va lua măsurile ce se impun. Oscar Tabarez, antrenorul formației AC Milan, a refuzat să facă orice comentariu cu privire la incidentele ce au avut loc, menționînd numai că a auzit "gălăgie" pe traseul parcurs de jucători și că așteaptă ca cei abilitați să cerceteze cazul și să ia măsurile ce se impun.

În imagine, fotbalistul portughez Jorge Costa, la conferința de presă

PANORAMIC

Pentru aranjarea unor meciuri

Un fost arbitru și un președinte de club - la închisoare

Fostul arbitru Jose Guimaro și președintele clubului Leca, Manuel Lopes Rodrigues, au fost condamnați la 15 luni, respectiv 1 an închisoare, fiind găsiți vinovați pentru aranjarea unor partide din campionatul Portugaliei, în 1993. Atît Guimaro, cît și Rodrigues au declarat că vor face apel împotriva sentinței. Decizia tribunalului din Lisabona a venit într-un moment delicat pentru fotbalul portughez, lovit de mai multe scandaluri privind trucarea de meciuri.

După o sută de victorii cu milanezii

Hodgson și-a prelungit contractul cu Inter pînă în 1999

Englezul Roy Hodgson va fi antrenorul echipei milaneze Internazionale pînă în anul 1999. Inițial, contractul său cu echipa lombardă ar fi expirat pe 30 iunie 1997 dar, după a 100-a victorie în competițiile europene (5-1 cu Boavista Porto în Cupa UEFA) i s-a oferit un contract suplimentar pe două sezoane. “Hodgson nu este nebun. Nu pleci la o echipă de coada clasamentului din Premier League atunci cînd antrenezi o formației de top din Serie A’, a declarat un oficial al clubului milanez. Sub conducerea fostului selecționer al naționalei Elveției, Inter a jucat 50 de meciuri: 5 în cupele europene, 8 în Cupa Italiei și 37 în Serie A. Bilanțul său e pozitiv: 25 victorii, 13 egaluri și 12 înfrîngeri, 75 de goluri marcate și 45 primite.

În timp ce N’Gotty și Loko vor să părăsească Parisul

Le Guen și-a prelungit contractul cu doi ani

Mijlocașul central Paul Le Guen și-a prelungit contractul pentru încă doi ani cu lidera campionatului din Hexagon, Paris Saint-Germain. PSG dorea ca Le Guen, în vîrstă de 32 de ani să-și asume unele responsabilități administrative în următoarele luni, dar jucătorul a decis să continue să joace. Surse din anturajul conducerii clubului au precizat că Le Guen urma să devină președinte al clubului în 1999, înlocuindu-l pe Michel Denisot. Fundașul Bruno N’Gotty și atacantul Patrice Loko au declarat că au fost contactați de unele cluburi străine și că doresc să fie disponibilizați la sfîrșitul actualului sezon.

Deși Bobby Robson este interesat

Barcelona neagă zvonurile legate de schimbul Nadal-Emerson

Oficiali ai clubului CF Barcelona au negat zvonurile apărute în presă, potrivit cărora se pune la cale un schimb între fundașul Miguel Angel Nadal și turbulentul mijlocaș brazilian de la Middlesbrough, Emerson. Purtătorul de cuvînt al clubului a declarat joi: “Nu este nimic adevărat în acest zvon”. Antrenorul Barcelonei, Bobby Robson, este interesat de achiziționarea lui Emerson, mai ales că Nadal s-a declarat nemulțumit de faptul că Barcelona i-a blocat transferul la campioana Angliei, Manchester United.

Înlocuitorul lui Aragones

Valencia l-a contactat pe Valdano

Valencia l-a contactat pe fostul antrenor al lui Real Madrid, Jorge Valdano, pentru a prelua echipa părăsită de Luis Aragones, mai ales că în urma demisiei de marți, brazilianul Romario și-a arătat disponibilitatea de a reveni la echipă. Valdano este cunoscut ca un mare admirator al brazilianului, care s-a reîntors la Flamengo după unele neînțelegeri cu antrenorul Aragones. Valdano, cîștigător al Cupei Mondiale cu naționala Argentinei în 1986, a condus-o pe Real Madrid la cucerirea titlului din 1995, dar a fost eliberat din funcție în anul următor. Un exponent la jocului deschis bazat pe atac, Valdano este de asemenea cunoscut ca un foarte bun comentator TV și ziarist.

Noi probleme la Politehnica?

Moraru acuză, Hodea se disculpă

Într-o discuție purtată cu fotbalistul Claudiu Moraru, portarul echipei Politehnica Iași (suspendat, după cum se știe, pînă la 31 decembrie, în urma evenimentelor petrecute la meciul cu Poiana Cîmpina), acesta a ținut să ne declare că între el și conducerea Politehnicii există anumite diferende legate de aspectul financiar al contractului dintre cele două părți. Moraru susține că în contractul de joc încheiat înaintea începerii campionatului cu Politehnica (pe o perioadă de doi ani) era stipulată achitarea sumei de un milion de lei drept primă de instalare, sumă pe care el nu a primit-o nici în ziua de azi. Mai mult decît atît, conducerea clubului ieșean nu a achitat prima de victorie (tot de un milion de lei) după succesul obținut în deplasare, la Rocar, succes la care Moraru și-a adus o importantă contribuție. De asemenea, portarul Politehnicii (care a apărat 6 etape, Poli obținînd trei victorii, două egaluri și o înfrîngere) acuză conducerea clubului că refuză să-i elibereze o copie a contractului de joc încheiat în această vară, fapt care poate da naștere la suspiciuni. În momentul de față, el este retribuit cu 200.000 de lei pe lună (sumă ce reprezintă salariul său). Ținînd cont de acest lucru, Moraru este tentat să se transfere la un alt club, el avînd deja alte oferte de joc de la alte echipe începînd cu data de 1 ianuarie 1997. Singura problemă o constituie amenda de 5 milioane de lei, pe care FRF i-a dat-o portarului ieșean după meciul cu Poiana Cîmpina. Moraru declară că după acel incident conducerea Politehnicii s-a angajat să plătească amenda din fondurile clubului, pentru ca în momentul de față atitudinea conducătorilor să se schimbe: ei îl somează să achite amenda din banii săi, ceea ce înseamnă că va trebui să mai apere cîteva etape bune după 1 ianuarie și să nu primească primele de victorie.

Claudiu Moraru, un portar care-și cere drepturile

Președintele clubului Politehnica, Pavel Hodea, ne-a declarat că jucătorul Moraru a primit de la începutul campionatului peste 2,5 milioane de lei reprezentînd prime de joc și salarii, iar că în contract se stipulează faptul că acesta trebuie să primească un milion de lei pe o perioadă de doi ani. Se pare că există o nelămurire în ceea ce privește această sumă de un milion stipulată în contract: fotbalistul spune că este vorba de prima de instalare (care ar fi trebuit de mult achitată), Pavel Hodea susține că ea reprezintă suma minimă ce urma să fie primită de jucător pe parcursul a două campionate. Dar cum am putea lămuri această problemă, din moment ce contractul de joc încheiat între cele două părți este atît de greu de văzut? **(Ion C. TEODOR, O. MINEA)**

Cobuleanu se îndreaptă spre Rapid!

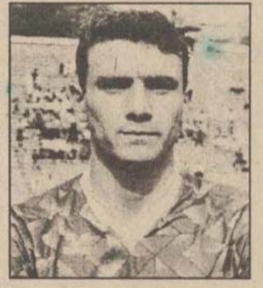

“Profitînd” de suspendarea primită datorită eliminării de la Ploiești, talentatul jucător ieșean Marian Cobuleanu s-a aflat zilele acestea în Capitală unde, printre altele, a dat probe la Rapid București. Din informațiile pe care le deținem se pare că mijlocașul ieșean a impresionat plăcut oficialitățile giuleștene care i-au propus ca din iarnă să fie coleg cu Pancu. Rămîne ca și conducătorii clubului din Copou să-și dea acordul cu privire la acest transfer.

Politehnica Cobuleanu se îndreaptă spre Rapid! “Profitînd” de suspendarea primită datorită eliminării de la Ploiești, talentatul jucător ieșean Marian Cobuleanu s-a aflat zilele acestea în Capitală unde, printre altele, a dat probe la Rapid București. Din informațiile pe care le deținem se pare că mijlocașul ieșean a impresionat plăcut oficialitățile giuleștene care i-au propus ca din iarnă să fie coleg cu Pancu. Rămîne ca și conducătorii clubului din Copou să-și dea acordul cu privire la acest transfer.

(O. MINEA)

PRONOSPORT

■ *concursul din 24 noiembrie*

1. Bologna - Atalanta: 1. (locul 4, 16 p. - locul 15, 9 p.). Surprinzătoare poziție în clasament a noilor promovați bolognezi. Menținerea însă se face cu victorii. Acum este ocazia uneia...

2. Cagliari - Napoli: 1X2. (locul 16, 7 p. - locul 5, 15 p.). Sarzii au avut un debut execrabil de campionat. Numai că ei cunosc secretele scăpării de retrogradare.

3. Fiorentina - Piacenza: 1. (locul 9, 13 p. - locul 14, 11 p.). Fiori nu merge, este vizibil. Cu toate acestea a fost la un pas de a învinge duminică pe “San Siro”, în fața lui Inter.

4. Lazio - Sampdoria: 1. (locul 13, 11 p. - locul 6, 14 p.). Lazialii vin după un 3-1 în fața Piacenzei, chiar pe terenul acesteia. Acest lucru poate fi bun imbold pentru o nouă victorie.

5. Milan - Inter: 1X. (locul 8, 14 p. - locul 1, 18 p.). Derby local la Milano. De obicei se termină X, dar este de luat în calcul și 1-ul “gazdelor”.

6. Parma - Roma: 1X. (locul 10, 12 p. - locul 7, 14 p.). La asemenea joc se joacă invariabil 1X. 2-ul este pentru fricoși.

7. Perugia - Verona: 1. (locul 12, 12 p. - locul 17, 6 p.). Veronezii au scăpat chiar ușor, reușind remiza pe propriul teren în fața Vicenzei. Asta nu înseamnă că a venit vremea recuperărilor.

8. Genoa - Chievo: 1. (locul 6, 15 p. - locul 7, 15 p.). Tributară încă exasperantului egal, care face doar cît o treime de victorie, echipa genoveză se chinuiește în continuare să prindă plutonul celor patru “promozzione”.

9. Vicenza - Reggiana: 1. (locul 2, 17 p. - locul 18, 4 p.). Acasă vicentinii cîștigă, iar în deplasare emilienii pierd. Ușor de ghicit semnul. Orice altceva este bombă.

10. Brescia - Padova: 1. (locul 3, 17 p. - locul 9, 15 p.). Acum două săptămîni, vremea ultimei etape disputate în B, “rîndunelele” au umilit pe Castel di Sangro chiar pe terenul acesteia. Acasă este și mai ușor.

11. Cesena - Palermo: X. (locul 14, 11 p. - locul 15, 10 p.). Apropierea locurilor în clasament și faptul că jocul se dispută în Serie B, ne determină să punem invariabilul X.

12. Foggia - Torino: 1X. (locul 11, 12 p. - locul 8, 15 p.). Torinezii nu mai reprezintă teamul de temut de acum cîțiva ani. Pentru un egal însă, da.

13. Salernitana - Bari: 1X. (locul 12, 12 p. - locul 5, 15 p.). În ciuda unui loc bun în clasament, Bari nu-și găsește totuși cadența victoriilor pe propriul teren, se știe, îndestulătoare pentru promovare... **(S.H.)**

Concursul interredacțional PRONO-R din 24 noiembrie

1. Bologna - Atalanta 1; 2. Cagliari - Napoli X; 3. Fiorentina - Piacenza 1; 4. Lazio - Sampdoria X; 5. Milan - Inter X; 6. Parma - Roma 1; 7. Perugia - Verona 1; 8. Genoa - Chievo X; 9. Vicenza - Reggiana 1; 10. Brescia - Padova X; 11. Cesena - Palermo X; 12. Foggia - Torino 2; 13. Salernitana - Bari 1.

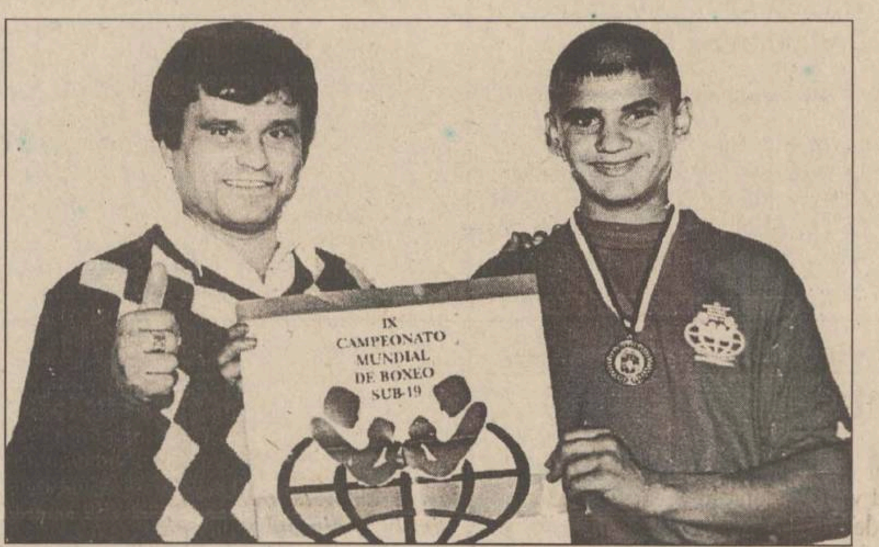

Oferte tentante pentru Ovidiu Bobîrnat

■ *antrenorul Viorel Soroceanu propus pentru titlul de antrenor emerit*

Zilele trecute, mai exact pe 18 noiembrie, Federația Română de Box a trimis o adresă la DJTS Iași prin care se precizează faptul că s-a hotărît ca secția de box a clubului Vointa Iași să devină club de nivel olimpic și internațional, celelalte secții de box din Iași fiind denumite cluburi de nivel național. Această adresă poartă semnătura secretarului general al Federației, Valeriu Maltopol. Pe aceeași adresă se specifică faptul că pe 25 ianuarie 1997 vor avea loc alegeri generale în cadrul Federației. Fiecare secție și Comisia Județeană de Box vor avea dreptul la cîte un vot, în timp ce Vointa Iași va beneficia de două voturi.

În altă ordine de idei, așa cum se știe, la sfîrșitul săptămînii trecute au avut finalele Campionatelor Naționale de box pentru seniori. Sportivul ieșean Ovidiu Bobîrnat, proaspăt medaliat cu bronz la Campionatele Mondiale de juniori, împreună cu antrenorul său, Viorel Soroceanu, au fost prezenți în postură de spectatori pentru a-și cunoaște pe viu viitorii adversari. Menționăm că începînd de la 1 ianuarie, Ovidiu va putea concura în întrecerile de seniori. Campionul categoriei 54 kg a devenit Alexandru Marian (CSȘ Olimpia Călărași), cel pe care Bobîrnat l-a învins în urmă cu două luni la Campionatele Naționale de tineret. Așa cum era de așteptat, după bronzul de la Havana, ofertele pentru Bobîrnat au început să curgă. Reprezentantul clubului Fredom Star Constanța, Ilie Dascălu, a oferit un salariu lunar de un milion de lei și o garsonieră pentru a-l avea pe valorosul sportiv ieșean. Din partea clubului Dinamo, Valentin Vrînceanu a lansat o ofertă deasemenea tentantă, posibilitatea ca Ovidiu să devină ofițer de poliție. Din Iași, cea mai importantă interpelare a intervenit din partea lui Vasile Cîtea, patron la First Group Moldova, cu un salariu lunar de 500 mii lei și o garsonieră. Urmează ca în următoarea perioadă Ovidiu împreună cu familia și antrenorul său să cîntărească ofertele, pentru a alege cea mai bună variantă. Ca recunoaștere a aportului pe care antrenorul Viorel Soroceanu l-a adus la succesul elevului său, FRB i-a solicitat acestuia să-și depună dosarul, în vederea acordării titlului de antrenor emerit. **(L.M.)**

Baschet - NBA

La Los Angeles, un ochi rîde, altul plînge

Miercuri noapte s-au desfășurat o serie de noi partide contînd pentru campionatul profesionist de baschet nord-american. Iată rezultatele înregistrate, cu amănunte de la cele mai interesante meciuri: Seattle Supersonics - Washington Bullets 115-110; Boston Celtics - Detroit Pistons 83-108; Philadelphia 76ers - Indiana Pacers 92-103; Charlotte Hornets - New York Knicks 93-86; San Antonio Spurs - Los Angeles Clippers 81-93; Phoenix Suns - Chicago Bulls 99-113; Utah Jazz -Los Angeles Lakers 113-97; Vancouver Grizzlies - Miami Heat 75-94.

La Seattle, Gary Payton a marcat 31 de puncte și le-a adus celor de la Sonics o victorie grea, obținută abia după două reprize de prelungiri. Bullets au așteptat prea mult de la Chris Webber, care - jucînd eroic - a reușit 34 de puncte și 13 recuperări, dar n-a putut face imposibilul. Lucru vizibil în cea de-a doua repriză de prelungiri, cînd Webber a cedat fizic și gazdele s-au desprins în învingători. De la Sonics l-am mai remarcat pe Shawn Kemp, autorul a 34 de puncte și 12 recuperări.

Disputa dintre Hornets și Knicks a fost una echilibrată, dar în final Anthony Mason (20 p, 5 recuperări, 4 pase decisive) și Vlade Divac (23 p, 13 recuperări) s-au dovedit mai în formă decît “veteranul” Larry Johnson, așa că cei din Charlotte au întrerupt șirul ultimelor patru înfrîngeri consecutive. Mason a plecat în această vară de la New York, conducătorii clubului precizînd atunci că nu are valoare pentru Kniks! Se pare că este vorba și de un complex de inferioritate aici: Kniks au pierdut 10 din ultimele 13 meciuri cu Hornets. Pentru ei, înfrîngerea de miercuri noapte a venit după șase victorii consecutive. Echipele din Los Angeles au avut rezultate diametral opuse: Clippers s-a impus clar la San Antonio, în timp ce Lakers a pierdut pe terenul lui Utah Jazz, o echipă considerată “convenabilă”. Surpriza cea mare vine de la Clippers, echipă care nu o mai învinsese acasă pe Suns de 13 meciuri! De data aceasta însă “jocurile au fost făcute” de Loy Vaught (20 de puncte reușite - record personal) și Stanley Roberts (10 p). Spurs nu pot depăși pasa proastă în care au început acest campionat, ei înregistrînd pînă acum doar 2 victorii.

La Inglewood, Lakers au cedat neașteptat de ușor. Defensiva celor de la Jazz (care nu a primit pînă acum peste 100 de puncte de la vreo echipă) s-a descurcat excelent, anihilîndu-l aproape total pe uriașul Shaquille O’Neal, iar Karl Malone a marcat nu mai puțin de 37 de puncte. L-a asistat cu brio John Stockton (16 p, 13 pase decisive), în timp ce de la oaspeți doar Nick Van Exel a mai mișcat cîte ceva.

Chicago Bulls nu au avut nici o problemă să obțină cel de-al 11-lea succes consecutiv de la începutul campionatului. E de ajuns să spunem că la Phoenix Michael Jordan și Scottie Pippen au marcat fiecare cîte 37 de puncte, iarc Suns nu au cunoscut încă gustul victoriei, după 10 partide disputate în acest sezon.

Reactia politicienilor

Guterres intervine în scandalul din fotbalul portughez

Antonio Guterres, șeful executivului portughez, a cerut să se pună capăt polemicii existente în presă și cercurile sportive ale Portugaliei, declanșată de fenomenele de corupție descoperite recent în fotbalul național. “În tot ceea ce afirmăm trebuie să dăm dovadă de «bun simț», să verificăm temeinic fiecare acuzație, dacă ea este fondată. În primul rînd trebuie pus punct acestei «isterii colective» ce aduce prejudicii întregii noastre societăți”, a declarat premierul portughez. Cu același prilej, Antonio Gutteres a mai spus, printre altele: “Țara noastră trece prin momente grele: sărăcia, carențele existente în sistemul de educație națională, în sistemul de asistență socială și șomajul, afectează profund societatea portugheză. Deci nu putem să considerăm că fotbalul este cea mai importantă problemă și singura noastră preocupare. Desigur fenomenele negative existente în sport, în general, și fotbal, în special, trebuie să fie eradicate”. În încheiere, Antonio Guterres a subliniat că Guvernul are puține mijloace la îndemînă să intervină din punct de vedere juridic și că acum este cazul ca instanțele judiciare, alături de poliția judiciară să își facă cunoscute punctele de vedere cu privire la acuzațiile de corupție. În caz că ele pot fi dovedite trebuiesc luate măsurile ce se impun și să se stabilească responsabilitățiile individuale.

Sport la TV

9,45 - Pro TV: Sport la minut; 10,00 - Eurosport: Schi alpin. Cupa mondială (feminin). Slalom uriaș - Park City, SUA (r); 13,00 - Eurosport: Fotbal. Cupa UEFA - turul al treilea, prima manșă; 15,00 - Eurosport: Tenis. Turneul campionilor de la Hanovra (d); 18,05 - Pro TV: Sport la minut; 19,00 - Eurosport: Schi alpin. Cupa mondială (masculin). Slalom uriaș - Park City. Prima manșă (d); 20,00 - Eurosport: Tenis. Turneul campionilor de la Hanovra; 22,00 - Eurosport: Schi alpin. Cupa mondială (masculin). Slalom uriaș - Park City. Etapa a doua (d); 22,30 - Eurosport: Patinaj artistic. Circuitul campionilor - etapa a patra. Cupa națiunilor - Gelsenkirchen (d); 23,00 - SAT 1: Ran. Fotbal. Etapa a XV-a din Bundesliga; 0,00 - Eurosport: Călărie. Cupa mondială Volvo. Sărituri peste obstacole - etapa a doua: concursul de la Berlin; 0,20 - Pro TV: Sport la minut; 3,00 - Pro TV: Baschet, NBA. Philadelphia - Washington (d).

Tenis pe meridiane

Dragomir încearcă să cucerească Thailanda

Pattaya: Smashnova iese din primul tur

Romînca Ruxandra Dragomir (principala favorită a competiției) și Florencia Labat (Argentina, nr. 3) s-au calificat în sferturile de finală ale Openului feminin Volvo de la Pattaya, Thailanda (dotat cu premii în valoare totală de 107.500 de dolari). Dragomir a învins-o pe germana Christina Singer în trei seturi - 3-6, 7-5, 6-4. După un început slab de partidă, în care a pierdut primul set, romînca (situată pe locul 31 în clasamentul WTA pe săptămîna în curs) a revenit puternic, impunîndu-se în următoarele două, și are mari șanse de a cîștiga cel de-al treilea său turneu din acest an (după Budapesta și Karlovy Vary). Argentiniana Labat, a 42-a jucătoare în WTA, s-a impus tot în trei seturi (6-3, 3-6, 6-4) în fața Andreei Glass (Germania), urmînd să o întîlnească pe Denisa Chladkova (Cehia). Aceasta a învins-o pe a opta favorită, sud-coreeana Sung-Hee Park, cu 3-6, 7-5, 6-0. Și Janette Husarova (nr. 7) a trecut în sferturi, în urma victoriei contra Adrianei Gersi (Cehia). Tînăra Anna Smashnova, una dintre marile speranțe ale Rusiei, a părăsit turneul încă din primul tur, fiind învinsă de Shi Ting Wang (Taiwan, nr. 2). O altă jucătoare care a depăsit faza optimilor este slovaca Henrietta Nagyova, care a cîștigat meciul cu Kyoko Nagatsuka (Japonia).Cîștigătoarea turneului va primi un cec în valoare de 17.700 de dolari.

Mastersul feminin: Martinez nu abandonează

Cea de-a patra favorită a Mastersului feminin de la Madison Square Garden din New York (cu premii de peste două milioane de dolari), Conchita Martinez, s-a calificat în sferturile de finală, învingînd-o pe austriaca Judith Wiesner, în ciuda unei probleme de sănătate. “M-am simțit din ce în ce mai rău, fiind la un moment dat aproape de abandon. Cred că oboseala adunată într-un sezon extrem de încărcat începe să-și spună cuvîntul. Mă bucur, totuși, că am învins. Wiesner este o adversară dificilă, care preferă schimburile lungi de mingi, asteptînd greșeala. Pentru a o învinge, după accidentare, am jucat mai agresiv, cu dese ieșiri la fileu, scurtînd mult partida. Altfel, nu stiu dacă aș fi rezistat. Cu un tratament adecvat, mă voi reface și aș putea face o figură frumoasă în continuare”. Compatrioata Conchitei, Arantxa Sanchez Vicario, a cîștigat mai ușor, în fața veteranei Brenda Schultz-McCarthy (Olanda), deși învinsa sa a reușit 16 ași în această partidă. “După pauza din ultima vreme, mă simt mult mai bine. Pot să vă spun că n-am atins racheta, n-am făcut și nici măcar nu m-am gîndit la sport. De asta aveam nevoie. Mi-am încărcat bateriile și, implicit, sînt mult mai proaspătă”. Jana Novotna (a cincea favorită a turneului) a obținut cea de-a 13-a victorie consecutivă, la capătul partidei cu sud-africana Amanda Coetzer, urmînd ca în sferturi să dea piept cu Arantxa. “Ultimele mele rezultate arată că joc din ce în ce mai bine. Următorul meci va fi, însă, foarte dificil, avînd în vedere că o voi întîlni pe cea de-a doua jucătoare a lumii”. Rezultate, turul I: Arantxa Sanchez Vicario (Spania nr.3) - Brenda Schultz-McCarthy (Olanda) 6-4, 7-6; Conchita Martinez (Spania nr.4) - Judith Wiesner (Austria) 6-1, 3-6, 6-4; Jana Novotna (Cehia nr.5) - Amanda Coetzer (Africa de Sud) 6-4, 6-1.

Turneul Campionilor: Agassi a abandonat

Un purtător de cuvînt al comitetului de organizare al Masters-ului masculin de la Hanovra a declarat că Andre Agassi **(foto)** (SUA nr.7) a decis să se retragă din Campionatul Mondial al Circuitului ATP, în curs de desfășurare la Hanovra, din cauza stării sănătății sale. După înfrîngerea suferită în fața lui Pete Sampras (SUA nr. 1), cu 2-6, 1-6, Agassi a precizat că, în parte, acest rezultat nefavorabil lui se datorește și faptului că starea sănătății sale a lăsat mult de dorit. “În tot timpul partidei am suferit de crampe stomacale și de urmările unei gripe rebele, care nici acum nu au trecut. Acesta este motivul pentru care am decis că nu mai este cazul să continui”, a declarat Agassi. Americanul, după înfrîngerera jenantă suferită în partida cu Pete Sampras, a fost amendat și cu 50.000 de dolari pentru absența de la două acțiuni cuprinse în programul Turneului de la Hanovra. Agassi a fost singurul jucător care a absentat de la tragerea la sorți a grupelor și de la conferința de presă, care au avut loc luni. Oficiali ai ATP au declarat ieri că Agassi a fost amendat cu 5% din totalul cîștigurilor din acest an, care se ridică la suma de aproape 1 milion de dolari. Purtătorul de cuvînt al ATP Tour, Peter Alfano, a declarat: “Este o lege strictă care se aplică foarte repede. Toți jucătorii sînt obligați să se prezinte la întîlnirea cu presa și la tragerea la sorți. Oricum el are dreptul să facă un recurs”. Cei aproape 12.000 de spectatori, care au plătit între 180 și 230 de mărci (120-153 de dolari) pentru un bilet, au fost evident nemulțumiți de non-combatul lui Agassi în fața compatriotului său Pete Sampras. Un oficial al turneului a precizat că Agassi a fost examinat de medicul turneului care a certificat faptul că americanul este răcit și că probabil, totul se datorează unui virus. Suedezul Thomas Enqvist îl va înlocui pe Agassi, în grupa roșie a Turneului Campionilor. În Grupa albă, croatul Goran Ivanisevic a obținut cea de-a doua victorie, trecînd de olandezul Richard Krajicek: 6-4, 6-7, 7-6.

O pagină întreagă realizată de cititorii “Monitorului”!

MONITORUL vă pune la dispoziție o pagină în care aveți șansa să vă faceți cunoscute opiniile legate de problemele mai mici sau mai mari cu care vă confruntați. Vă dăm ocazia să reacționați public la orice eveniment și să vă spuneți părerea despre personalități din toate domeniile. Pregătiți-vă să fiți opriți pe stradă sau să fiți solicitați telefonic de reporterii “Monitorului”, care vor să afle ce credeți despre ceea ce se întîmplă în Iași și în țară. Sondaje de opinie, interviuri, păreri diverse, dezbateri, sesizări, întrebări adresate oficialităților, toate își vor găsi loc în această pagină pentru a da adevărata noastră imagine despre ceea ce gîndiți. Și părerea dumneavoastră contează. Aveți curajul să o faceți publică, pentru că numai așa puteți schimba lucrurile.

CITITORII MONITORULUI POT SCHIMBA LUMEA

Cîteva mici sugestii adresate noii Puteri

Înainte de alegerile parlamentare de la 3 noiembrie, precum și înainte de turul al doilea al prezidențialelor, Monitorul mi-a publicat materiale în care pledam în favoarea unei schimbări radicale în politica României. Acum, după victoria alianței CDR-USD, în zilele cînd se definitivează structura noului guvern, îmi iau permisiunea de a formula cîteva sugestii.

Aș dori ca la alcătuirea noului guvern, precum și la numirea în posturile de conducere din instituțiile centrale și din teritoriu, să se aibă în vedere mai întîi calitățile profesionale și morale îndeobște recunoscute ale respectivilor pretendenți și doar în al doilea rînd niscaiva merite politice (electorale) ale acestora.

Am apreciat ca foarte înțeleaptă o declarație a domnului Ion Diaconescu, făcută înainte de alegeri, prin care președintele PNȚ-CD, prin care avansa ideea, foarte realistă și de bun simț politic, potrivit căreia, în guvernul ce se va forma după victoria în alegeri, ar putea fi incluși în structurile Puterii, chiar și în guvern, unele personalități aparținînd chiar și unor formațiuni politice extraparlamentare sau neîncadrate politic. Bazîndu-mă pe această declarație și avînd încredere în probitatea morală și simțul politic realist al celor două personalități, Emil Constantinescu și Ion Diaconescu, al căror cuvînt va fi hotărîtor în structurarea noii Puteri, sugerez a se apela la concursul unor personalități a căror prezență în structurile Puterii ar aduce acesteia (Puterii) un plus de prestigiu. Dincolo de interese personale și de unele veleități (unele neîntemeiate), trebuie să primeze cauza generală pentru care s-a dat bătălie electorală: scoaterea țării din haosul economic, politic și moral lăsat moștenire de partidul clientelar al lui Ion Iliescu. Astfel stînd lucrurile, sugerez a se apela la Nicolae Manolescu, la Andrei Pleșu, la Gabriel Liiceanu, personalități de primă mărime în cultura românească.

Pentru prestațiunea sa în fruntea Ministerului Apărării Naționale, ar fi bine de menținut Gh. Tinca, căruia să i se ceară să renunțe la apartenența sa la PDSR. De asemenea, ar fi corect atît din punct de vedere politic, cît și din punct de vedere moral, ca USMR să fie cooptat în guvern, atribuindu-i-se un minister și cîteva posturi în instituțiile centrale și la prefecturi. În acest sens, propun înființarea unui minister al minorităților, la conducerea căruia i-ar sta bine domnului Gh. Frunda. Se pot atribui și 2-3 posturi de prefecți, dar nu la Harghita și Covasna ci la Giurgiu, Ialomița, Gorj, Botoșani sau Vaslui. Includerea reprezentanților maghiari în structurile Puterii ar fi nu numai un act politic înțelept, dar, după părerea mea, ar duce și la dezamorsarea tensiunilor interetnice alimentate de extremiștii xenofobi atît dintr-o parte (Vadim și Funar), cît și din cealaltă (Laszlo Tökes). Este o realitate bine cunoscută că atît românii trăitori în județele cu populația majoritar maghiară (Harghita și Covasna) cît și maghiarii din aceste județe trăiesc în armonie, fără incidente sau animozități. Deși nu prea numeroase, totuși destule, există în Transilvania sau în Maramureș și Crișana, căsătorii mixte româno-maghiare, ceea ce dovedește că oamenii simpli, nedrogați cu propagandă otrăvitoare, fie ei români ori maghiari, se simt vecini și chiar prieteni aparținînd uneia și aceleiași patrii, care este România.

Ioan N. Manolache

Schimbarea interioară și speranța

Probabil, cel mai des utilizat cuvînt în ultimele luni a fost “schimbare”. Nu e greu de presupus că cele mai multe conotații îi fixau un sens restrictiv, superficial; cei mai mulți s-au gîndit la schimbarea unui partid, a unui guvern, nu a președintelui. Mai puțini au asociat această schimbare (și) cu încetarea corupției, a hoției generalizate, a proastei gestionări a bunului public etc. Mult mai puțini electori, atunci cînd au votat pentru schimbare, și-au pus problema schimbării interioare, a schimbărilor de ordin moral și sufletesc; și aproape nimeni nu s-a gîndit că această schimbare trebuie să pornească de la propria sa persoană, de la acțiunile, gîndurile și comportamentul său. Toate aceste suite succesive de schimbări, de la cele de suprafață, desigur importante și acestea, pînă la cele din sufletul și mintea fiecăruia dintre noi, ar asigura, cred, acel grad minim de confort material și spiritual la care aspirăm de atîta vreme.

S-ar putea, totuși, ca, mai mult sau mai puțin, majoritatea celor care au ales schimbarea totală la 3 și 17 noiembrie să se fi gîndit și la acest gen de schimbări interioare. Vor avea însă acești oameni (printre care mă număr și eu) puterea de a se schimba pe ei înșiși (firește, dacă este cazul!), pe ceilalți (adică aproape 6 milioane, care preferă aproape inexplicabil, imobilismul politic, social și economic, de dragul unei iluzorii și păguboase “stabilități”!) și, în ultimă instanță, sistemul moștenit de la comuniștii lui Dej sau Ceaușescu ori de la neocomuniștii lui Iliescu?!?

Cred că de răspunsul pe care îl vor da, și îl vom da acestor interogații, deloc retorice, depinde viitorul imediat și de perspectivă al României. Altfel, “cheia” va începe să ruginească, românii își vor pierde iremediabil speranța (asociată acum de cei mai mulți cu “cheia”) și am putea intra într-un blocaj istoric din care doar bunul Dumnezeu ne-ar mai putea scoate.

Însă trebuie să privim cu optimism la cei peste 6 milioane de cetățeni români care și-au dat votul pentru schimbare și să sperăm că prefacerea în bine a României nu va rămîne numai cea de la nivelul conducătorilor, ci va fi una mult mai profundă, cu implicații concret umane, dar și creștin eterne.

Marcel Lutic

FIRUL SCURT
sondaje prin telefon

Victor Ciorbea pentru funcția de prim-ministru - o alegere bună?

■ *Emilia Bendescu, pensionară*

“Am o părere foarte bună. Am impresia că e un om bun, corect, cinstit. Cît a fost primar cred că a făcut lucruri bune.”

■ *Florin Muraru, merceolog*

“Eu nu prea știu politică, dar cred că s-au grăbit cei de la Convenția Democrată atunci cînd l-au ales. A fost numit prea repede. Graba strică treaba.”

■ *Petru Ciubotaru, controlor calitate FORTUS*

“Părerea mea este că s-a făcut o alegere foarte bună. Cred că este un om care o să se descurce în funcția de prim-ministru.”

■ *Ana-Ionela Stan, studentă, anul IV, Științe Economice*

“Mi se pare un om care știe ce vrea, iar timpul o să decidă. Faptele. “

■ *Elena Stan, inginer*

“Eu nu prea sînt de acord cu alegerea lui Ciorbea. Mi se pare un om cam moale, care cred că nu cunoaste prea bine problemele. Ar trebui un om mai cu inițiativă, cum a fost Petre Roman”.

■ *Victor Enache, elev*

“Eu cred că este bine să fie ei între ei, ca să nu se certe. Ciorbea cred că a dovedit că poate să dețină o astfel de funcție. “

■ *Anca Darie, cadru didactic*

“Ciorbea a fost liderul nostru, al cadrelor didactice, la învățămînt. Este un om foarte deștept, cunoaște legislația țării. Nu cred că nu se va descurca, dar îi va trebui ca ajutor un economist. De unul singur nu va face față.”

■ *Elena Horobeț, administrator*

“Cred că nu s-ar fi putut o alegere mai bună. Este un om care poate face față la ora actuală tuturor problemelor.”

■ *Alexandra Însurățelu, pensionar*

“Nu-l cunosc așa de bine, dar din cît l-am văzut la televizor cred că este bun. E un pic sever, are studiile necesare. La ora actuală ne trebuie un om cu picioarele pe pămînt și care să nu fie pătat cu nimic, ca să-i poată ține pe ceilalți în mînă mai dur.”

■ *Violeta Pohoață, asistentă medicală*

“Este cel mai nimerit. Din punct de vedere al pregătirii am înțeles că are studii, și economice și juridice. În Contractul cu Bucureștiul, de 200 de zile, a dovedit că poate. Și în perioada cît a fost la “Frăția” a fost cinstit, nu a trecut de partea puterii, cum a făcut Miron Mitrea, și a rămas la ideile lui”.

50.000 lei pentru cea mai interesantă opinie

O dată pe săptămînă, “Monitorul” acordă un premiu în valoare de 50.000 lei autorului celei mai interesante scrisori publicate la rubrica “Cititorii MONITORULUI pot schimba lumea”. Dintre scrisorile publicate în cursul unei săptămîni, o vom premia pe cea care conține opinia cea mai pertinentă asupra unei probleme de larg interes, iar la sfîrșitul fiecărei săptămîni cîștigătorul va fi anunțat în această pagină. Trimiteți, deci, pe adresa redacției părerile dumneavoastră în legătură cu evenimente care ne privesc pe toți sau despre probleme deosebite cu care vă confruntați. Opinia dumneavoastră valorează mult, iar noi vă dăm posibilitatea să o faceți cunoscută.

Opinia dumneavoastră este cea mai importantă

Ieri, “Monitorul” a supus atenției cititorilor un top al evenimentelor acestei săptămîni, întocmit pentru început de redacție și pe care îl vom realiza în continuare pe baza sugestiilor dumneavoastră. Zilnic, aveți posibilitatea să aflați, pe baza scrisorilor pe care le primim la redacție, care sînt subiectele pe teme locale, de politică internă și internațională care vă interesează cel mai mult. În fiecare zi vom include în acest top evenimentele noi pe care le considerați cele mai importante. Așterneți pe hîrtie opiniile dumneavoastră referitoare la subiectele zilei și trimiteți-le redacției spre publicare.

Topul evenimentelor acestei săptămîni:

1. Programul de modernizare a RAJAC, întocmit fără consultarea populației

2. Cartierul de vile luxoase de lîngă Pașcani

3. Dan Gâlea - viitorul președinte al PDSR Iași?

4. Intenția lui Ion Solcanu de a demisiona din funcția de președinte al filialei Iași a PDSR

5. Desemnarea lui Victor Ciorbea ca prim-ministru

Viața Iașului în instantanee fotografice

50.000 de lei pentru cea mai bună poză

Cum arată viața orașului nostru surprinsă în instantanee fotografice? Puteți afla din noua rubrică pe care “Monitorul” o inițiază. Trimiteți pe adresa redacției, str. Smîrdan, nr. 5, fotografii care “prind” Iașul și oamenii lui în cele mai surprinzătoare ipostaze, de la imaginea culturală și istorică pînă la fața dureroasă a orașului. Luați în obiectiv Iașul și pe ieșeni așa cum îi vedeți dumneavoastră, iar noi vom alege fotografia zilei, pe care o vom publica. Aveți, astfel, șansa să cîștigați un premiu de 50.000 de lei și un abonament la ziarul nostru, pe care redacția îl va acorda o dată la două săptămîni autorului celei mai reușite fotografii.

DIN TELEFOANELE ȘI AUDIENȚELE ZILEI

271.271

Rubrica “Din telefoanele și audiențele zilei” are menirea de a asigura un dialog direct între cititori și reprezentanții principalelor instituții publice. În cadrul acestei rubrici cititorii își pot exprima opiniile în legătură cu diverse probleme locale și de interes național. Cititorii sînt rugați să folosească un limbaj decent și să nu aducă acuzații nefondate. Pentru atestarea veridicității afirmațiilor făcute, materialele prezentate la redacție pot fi însoțite de copii xerox ale unor acte doveditoare. De asemenea, semnatarii trebuie să lase un număr de telefon la care pot fi contactați pentru relații suplimentare.

Redactorul de serviciu răspunde apelurilor dvs. la numerele de telefon 271271 și 172557, între orele 8.00-24.00

“Nu s-ar putea amenaja un parc de joacă pentru copii?”

C. Bădărău, din Pașcani, strada Grădiniței, bl. K2, ap. 11, ne-a telefonat la redacție, în seara zilei de 19 noiembrie: ***“Chiar lîngă blocul nostru, bloc dat în folosință după ‘89, există un teren viran, probabil proprietatea Primăriei Pașcani, unde se putea amenaja un părculeț pentru copiii noștri care nu au bunici la țară pentru a-și petrece vacanțele și nici unde să se joace în timpul liber. Am observat însă că, de la o bucată de vreme, acest teren a devenit un veritabil șantier unde se ridică fel de fel de improvizații de garaje. Înțeleg că Primăria are nevoie de fonduri, însă copiii noștri unde ar trebui să se joace? Această generație, în formare, care mai tîrziu ne va judeca, trebuie să fie, în continuare, lipsită de spații amenajate de joacă?”***

Stimate domn, sperăm că în urma apariției acestei note, cineva din conducerea Primăriei Pașcani ne va furniza un răspuns. În caz contrar, dvs., împreună cu ceilalți vecini nemulțumiți, va trebui să vă adresați direct organelor în drept să ia măsurile ce se impun.

“Să circuli pe pasarela de la gară este o adevărată aventură”

O ieșeancă, domiciliată în strada Alexandru cel Bun, bl. A 7, ne-a telefonat la redacție, în seara zilei de 19 noiembrie: ***“Circul zilnic pe pasarelă, dinspre Gară spre cartierul Alexandru cel Bun, însă, de la o vreme, am observat că aceasta nu mai este în grija și admnistrarea nimănui. Spun aceasta deoarece în scîndurile pasarelei există găuri, unele mici, în care îți poți rupe tocurile, și altele mari care-ți pot provoca entorse. Scîndurile sînt rupte și neînlocuite, iar altele au fost înlocuite cu tablă pe care, călcînd, ai «șansa» să aluneci și să-ți rupi vreo mînă sau un picior. Pentru ca «tacîmul» să fie complet, de cîteva zile, deasupra scheletului metalic al pasarelei sînt suspendate două țevi din care curge, probabil, apă, astfel încît, dacă nu ai umbrelă, trebuie «să-ți înfrunți destinul», înaintînd prin «ploaie». Ce fel de administrație există la SNCFR dacă nu are grijă de propria ogradă, pentru că, în vară, timp de două săptămîni, au oprit circulația pe pasarelă pentru a o reda în stare bună de folosință pietonilor, însă s-au mulțumit doar să vopsească grilajul. Oare cineva din conducerea Regionalei Iași calcă vreodată pe această pasarelă?”***

“Sîntem disperați din cauza zgomotelor”

Ileana Burțilă, din Pașcani, strada Crișan, bl. PA 3, în numele mai multor locatari (urmează o listă cu nume și semnături), a expediat pe adresa redacției, în data de 19 noiembrie, o scrisoare prin care ne solicită ajutorul: ***“Vă aduc la cunoștință că nu se poate locui în apartamentele construite perete în perete cu centrala termică, din cauza hidrofoarelor care nu sînt antifonate conform legii. De nenumărate ori ne-am plîns la conducerea unității, dar în zadar. Vă rugăm, disperați, să ne ajutați să determinăm intensitatea zgomotului în locuințele noastre și să-i obligați pe cei ce se fac vinovați să ne lase să trăim în liniște”.***

Stimată I.B., ați omis să ne spuneți de cine aparține această centrală termică, ce demersuri ați făcut dvs. și unde. Nu ne-ați specificat cu cine ați luat legătura din conducerea așa-zisei “unități” (??). Avînd în vedere zgomotul produs de hidrofoare, vă sfătuim să vă adresați Agenției pentru Protecția Mediului din Iași (tel. 214357), singura în măsură să intervină în cazul în care cele sesizate de dvs. sînt reale.

Cînd regiile se ceartă între ele, pierde locatarul

Dorel Frunză, din cartierul Dancu, bl. B1, tronson 6, et. 3, ap. 10, ne-a telefonat la redacție, în seara zilei de 19 noiembrie, nemulțumit de serviciile prestate de RA “Termoficare”, consumatorilor casnici. ***“Astăzi, conform programării, trebuia să beneficiem de apă caldă, însă observ că acest program se respectă doar pe hîrtie. Am luat legătura cu administratorul blocului, dar fiind o persoană foarte împăciuitoare nu vrea să se certe cu nimeni. Cum de la administrator nu am putut afla nimic concret, la orele 19.00, m-am dus la PT 1 (probabil), pentru a mă interesa de ce nu se respectă programul de furnizare a apei calde, însă aici, cu toate că operatorii colaborează cu noi, locatarii, nu am găsit pe nimeni, operatorul fiind plecat, probabil, la celălalt punct termic. Deci, în final, plătim un serviciu de care noi, cei de la tronsonul 6, nu beneficiem. Locuiesc de 11 ani în acest bloc, dar în ultimii cinci ani, nu beneficiez nici de căldură din cauza diferendelor dintre RAJC și RA “Termoficare”, care dau vina una pe cealaltă că ar avea obligația să efectueze reparații la țevile prin care circulă apa caldă și care stau în apa provenită de la avariile de la canalizare. Cît vom mai putea oare suporta frigul, indiferența și incompetența unor manageri?”***

Solicitați renegocierea salariului

Am primit pe adresa redacției, în după-amiaza zilei de 19 noiembrie, o scrisoare expediată de ***Anica Dulgheru,*** din satul Boureni, comuna Tg. Frumos, angajată a Căminului-școală din comună, pe post de spălătoreasă (mînuitoare de mașini de spălat), prin care ne solicită ajutorul.

“Lucrez în această unitate de 22 de ani, în acest sector, fiind singura mînuitoare a mașinilor de spălat care asigură spălarea lenjeriei intime și de pat, a uniformelor și flanelelor, a prosoapelor și a celorlalte obiecte (preșuri, covoare. mochete), pentru cel puțin 300 de copii, săptămînal. Condițiile de lucru sînt deosebite, în comparație cu ale celorlalte colege care se ocupă de călcat, de cîrpit, de cusut nasturi. V-am scris această scrisoare pentru a vă întreba dacă este drept ca, după munca făcută, să fiu încadrată în aceeași grupă cu colegele care fac lucruri mai ușoare și dacă nu am dreptul să fiu încadrată în grupa a II-a de muncă”.

Stimată doamnă, din scrisoarea dvs. am înțeles că munca pe care o faceți nu este manuală, ca a celorlalte colege, ci automatizată, deci mai ușoară (nu ne-ați precizat în ce constă greutatea muncii dvs.). Ar fi fost indicat, lucru pe care nu l-ați precizat, să luați legătura cu conducerea unității pentru a le explica situația și, eventual, să renegociați contractul individual de muncă (inclusiv salariul). Dacă nu ajungeți la o înțelegere cu conducerea unității, vă sfătuim să vă adresați la Direcția Muncii, respectiv la Oficiul juridic (dna Fieraru).

Actualitatea în catren

Marele analist politic Adrian Năstase, dorind să arate cît este de preocupat de soarta bietului român, a făcut o remarcă deosebit de înțeleaptă: a spus că dacă s-a considerat că alegerile din mai 1990 s-au desfășurat în Duminica Orbului, cele din noiembrie 1996 au avut loc în Duminica Surdului! Adică, în 1990 electoratul nu a văzut bine cu cine a votat (recunoaște abia azi, după 6 ani!), iar acum, în Duminica Surdului, nu a ascultat cîntecul îmbietor al sirenelor pedeseriste și a greșit. Măreață constatare, iar C. Iurașcu nu lasă neobservat fenomenul:

Românii noștri, așadară,
Cu-nțelepciunea mamei Dochii,
Urechile își astupară
Și-n schimb deschis-au bine ochii.

Constantin IURAȘCU
Eugen ACASANDREI

VOCILE IAȘULUI

Credeți că politica noului guvern va duce la creșterea șomajului?

Dumitru Arsene

șomer
29 de ani

“Cred că deocamdată numărul de șomeri va crește. Nu văd nici un loc de muncă nou în care să fie angajați oamenii. Mai tîrziu avem speranțe că vor fi și locuri de muncă. Eu am fost miner, acum sînt șomer, dar nu am luat niciodată ajutorul de șomaj.”

Ioan Herciu

pensionar
68 de ani

“Într-o primă etapă, sigur că o să fie mai greu, numărul șomerilor o să crească, dar n-o să mai treacă șapte ani. Dacă mai mergea încă patru ani de acum înainte ca pînă acum, ne scotea din uz.”

Ion Ioniță

conducător auto
42 de ani

“Eu cred că o să scadă numărul de șomeri pentru că o să se schimbe treburile, o să fie mai bine. Nu trebuie să ne fie frică de viitor.”

Georgeta Petrea

asistentă medicală
48 de ani

“Pentru început, cred că numărul de șomeri o să crească, dar sperăm că mai încolo situația se va îmbunătăți. Trebuie să mai așteptăm cîteva luni.”

Paul Gagiuc

frigotehnist
35 de ani

“Nu cred că, așa cum a spus PDSR-ul, o să fie dați oamenii afară. Văd că se mai creează locuri de muncă. Cum am găsit și eu acum. Am fost în șomaj, apoi la patron, acum am venit înapoi de unde am plecat.”

Bogdan Constantin

profesor de muzică
56 de ani

“Părerea mea este că noul Guvern, dacă o să fie un guvern puternic, o să micșoreze numărul șomerilor. Am votat tocmai pentru ca totul să se schimbe în bine.”

ORIZONT MAGAZIN

CLUBUL ISTEȚILOR

A. Se știe că orice pasăre se naște dintr-un ou; dar ar putea oare exista păsări ce nu fac niciodată ouă!?

B. Tartarin dorea să vîneze un urs. Îl pîndește, apoi îl urmărește: face 10 km spre sud, apoi 10 km spre est și în cele din urmă, după încă 10 km spre nord, ajunge ursul tocmai în locul de unde-și începuse traseul. Ce culoare avea ursul?!

C. Bulă a devenit automobilist dar... e cam distrat. Coborînd cu mașina de la Predeal spre Timiș a adormit chiar preț de vreo 15 minute, exact acolo unde curbele erau mai periculoase; cu toate acestea, el se laudă că n-a avut nici un accident. Oare spune adevărul?! **(Dr. J. BLERU)**

Soluții:

A. Bineînțeles... de exemplu cocoșul!

B. Ajungînd la locul de unde a plecat după ce a mers spre sud, apoi spre est și spre nord, Tartarin plecase de la Polul Nord; ursul era deci alb!

C. De ce nu?! Conducea desigur altcineva!

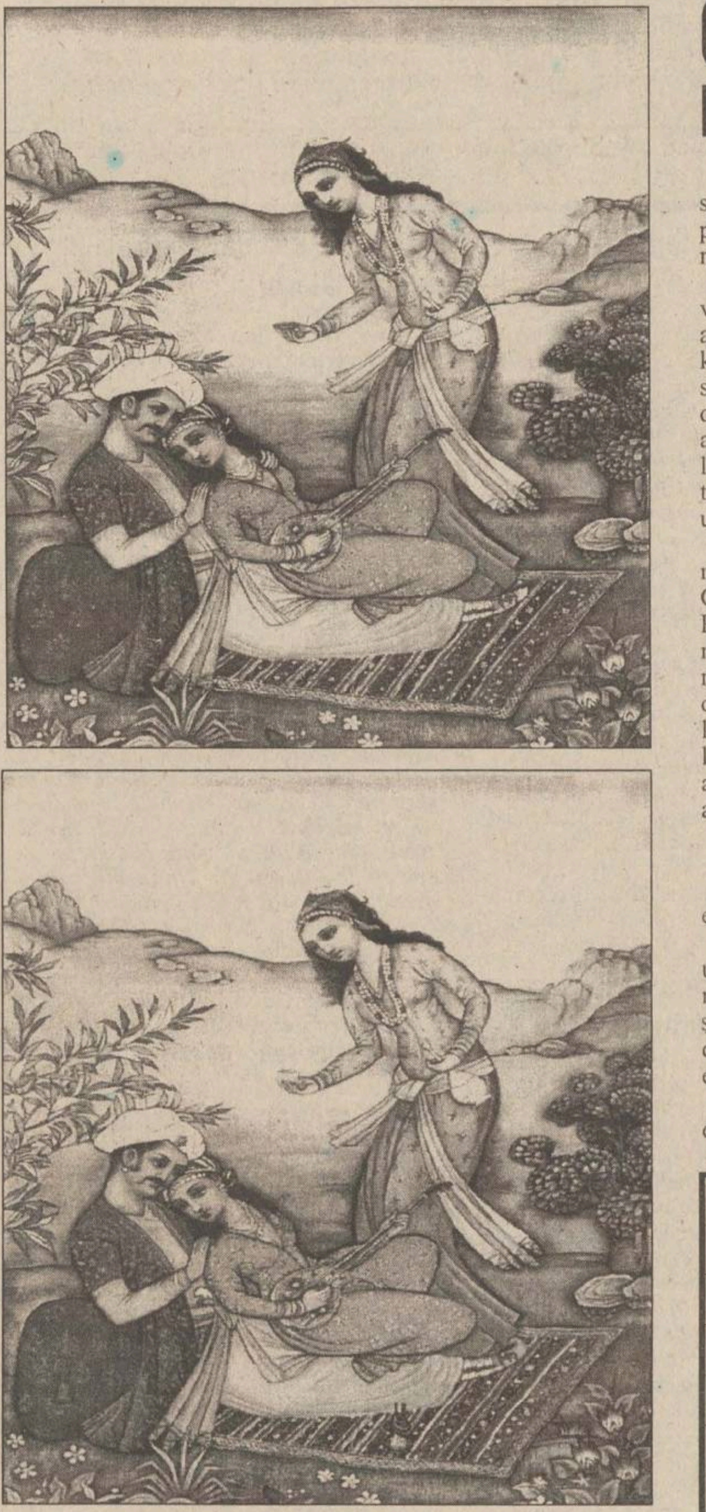

Între cele două secvențe din "1001 de nopți" s-au strecurat cîteva deosebiri. Dumneavoastră cîte puteți găsi?

	1	2	3	4	5	6	7	8
1								
2							■	
3					■			
4			■					
5					■			
6			■			■		
7		■					■	
8								

ORIZONTAL: 1) Tăria unei broaște. 2) Mare pe mare. 3) Iubitul oficial al mamei n Poartă-n casă (pl.). 4) Capabi!! n Explozia cerului. 5) Coadă între picioare n Întinsă la pămînt. 6) Înscris poștal! n Captare! n Înșeuat la mare. 7) Aprecieri muzicale. 8) Scutul viu.

VERTICAL: 1) Nabab... ce strînge cureaua (sic!). 2) Om de treabă. 3) Ținutul celor tradiționali n Oferta... bătăușului. 4) Indicator... digital. 5) Salut... cu pălăria (!) n Coase cu acul. 6) Americanele din pădure n Încete! 7) Grădiniță pentru copiii din flori. 8) Lansează bombe în spațiu.

Soluția: CARAPACE; AMIRAL - M; TATĂ - UȘI; AB - TUNET; RIMA -ERĂ; AL - TA - AT; M - NOTE - O; APĂRĂTOR.

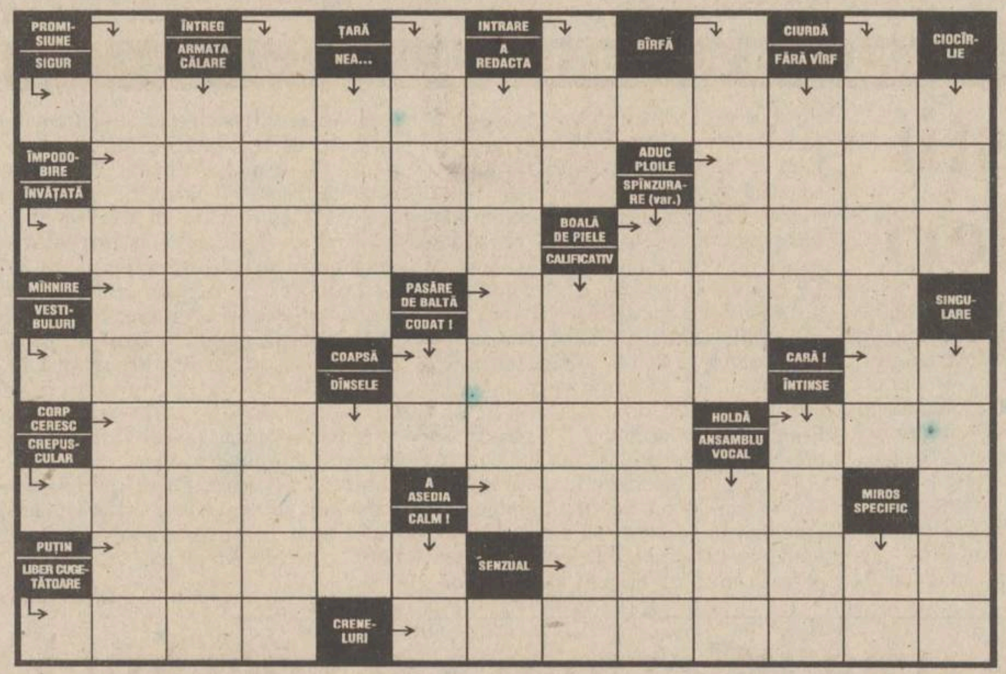

JOCUL CUPLAJELOR

Găsiți 10 cuvinte de cîte 4 litere cu următoarele semnificații:

1) Mîncare pentru puști
2) Femeia cu copii
3) Adăpost pentru vase
4) Grădini de iarnă
5) Date în lucru
6) Strămoșii francezilor
7) Asociație
8) Masa de seară
9) Momeală pentru pești
10) Deosebite

Cuplați-le două cîte două pentru a obține 5 cuvinte de cîte 8 litere cu următoarele semnificații:

A. Păsări vorbitoare
B. Turtă de porumb
C. Ascunsă de plante
D. Cîntec de trubadur
E. Curajoase

Soluția

A: PAPĂ + GALI = PAPAGALI

B: MAMĂ + LIGĂ = MĂMĂLIGĂ

C: RADĂ + CINĂ = RĂDĂCINĂ

D: SERE + NADĂ = SERENADĂ

E: TEME + RARE = TEMERARE

			A	**M**	A			
			T	**O**	R			
			U	**N**	I			
			M	**I**	S			
			A	**T**	E			
			T	**O**	N			
			U	**R**	A			
			A	**U**	R			
			A	**L**	I			

Cuvinte înlănțuite

Introduceți grupurile de cîte trei litere de mai jos în spațiile libere din stînga pentru a obține cuvinte înlănțuite, după modelul

*PAL*TONETA

AMA
BAL
BAN
BIG
ETA

HAL
MAT
NTA
ORA
PAL

ENT
FII
GAN
GEN

PRO
TAR
TOR
TER

CINEMATECA

Oliver Stone

"Natural Born Killers"

("Născuți asasini")

■ *Casa de Cultură a Studenților, orele 17.00*

Oliver Stone (New York, 15 septembrie 1946), a studiat la Attended Yale University, a luptat la Saigon, în timpul războiului din Vietnam. S-a stabilit temporar în Mexic, unde a scria un roman. Regizor și producător de filme publicitare, autor al cîtorva scenarii valoroase, pentru Alan Parker, Brian de Palma și Michael Cimino, elev al lui Martin Scorsese, debutează, ca regizor, în 1974, cu ***"Seizure"*** ("Atac"). Cele mai bune filme ale lui sînt: ***"Salvador"***, 1985, un film despre faimoasele "escadroane ale morții", ***"Platoon"*** ("Plutonul"), patru premii Oscar, un film despre acel "complex vietnamez", ***"Born on the Fourth of July"*** ("Născut pe 4 iulie"), 1989, un film despre "complexul vietnamez", (complexul vinovăției), două premii Oscar. Filme remarcabile: ***"The Doors"***, 1991, un film despre nonconformism, nota dominantă a filmelor sale, pretextul fiind destinul exemplar al cîntărețului, devenit legendar, un simbol al revoltei, Jim Morrison; ***"J.F.K."***, 1992, un film care a scandalizat prin atitudinea anti-oficială.

"Născuți asasini", 1994, Premiul special al juriului, Veneția 1994, și nominalizat pentru Premiul Globul de aur pentru Cea mai bună regie, este un film, aparent despre violență, o violență convertită însă în elemente de artă. Dar dincolo de violența, uneori, dusă chiar dincolo de limitele suportabilității, în straturile profunde ale filmului, se află marile sensuri și semnificații ale acestui superb film. O meditație asupra răului, ca mod de existență, ca mijloc de re-găsire a identității, ca mod de a aspira și a atinge "absolutul". Un film despre "cuplul erotic" devorat de istorie. Dar, generalizînd, o meditație asupra condiției și existenței umane. Aici, ideea rousseauistă, și anume, că "omul este născut bun dar societatea îl corupe prin civilizația sa" este formulată, prin sugestie, altfel, că "omul este născut rău și că societatea, prin civilizația sa, îl înrăiește și mai mult". Răul, pentru oameni, este un destin implacabil. Prin rău, totuși, omul se poate răscumpăra, prin rău omul poate atinge un prag superior al autocunoașterii și al cunoașterii. Stilistic, filmul este o sinteză de film documentar, de reportaj, de limbaj de televiziune, de video, de limbaj cinematografic. Un ritm amețitor, o alternanță de puritate și abjecție, de păcat și virtute, de inocență și vinovăție.**(Mircea DUMITRESCU)**

AVANPREMIERĂ DOSARELE X

episodul

Paperclip

■ *ora 20.00, PRO TV*

regia: Rob Bowman
scenariu: Chris Carter
cu: Tom Braidwood (Frohike); William B.Davies (Omul care fumează), Dean Haglund (Langly), Bruce Harwood (Byers), Sheila Larken (Margaret Scully), Nicholas Lea (agentul Alex Krycek), John Neville (bărbatul-cu-mîini-îngrijite), Floyd "Red Crow" Westerman (Albert Hosteen)

Odată ce Mulder s-a reîntors, directorul Skinner îi spune că are caseta digitală și că se va folosi de ea pentru a negocia viața celor doi agenți. Ajutați de prietenii lor de la "Lone Gunman", Scully și Mulder pornesc în căutarea unui fost om de știință nazist care susține că l-a cunoscut pe tatăl lui Mulder. Îndrumați de acesta, ei vor descoperi într-o clădire abandonată un vast sistem de dosare medicale detaliate a milioane de persoane printre care și Dana Scully și Samantha Mulder. Cînd în clădire pătrund militarii omului care fumează, Mulder va asista la decolarea unei nave stranii...

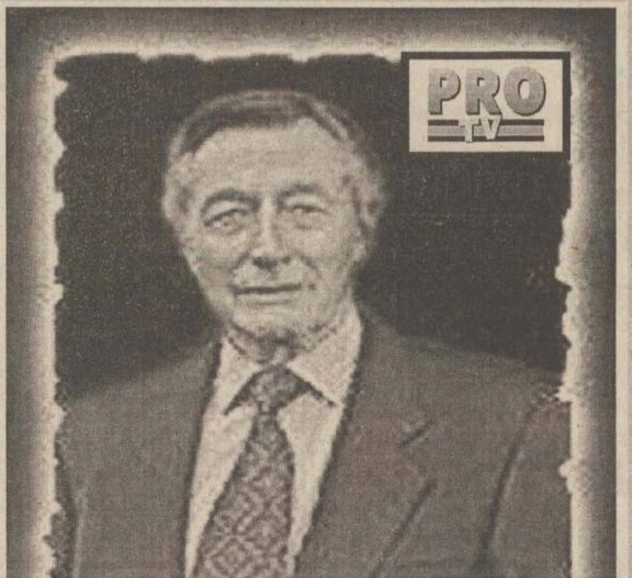

Are lumea bani

Un colier purtat de Sharon Stone a fost vîndut cu 50.000 de dolari

Casa de licitație Christie's a vîndut la Geneva o colecție de bijuterii, printre care și colierul Bulgari din aur purtat de Sharon Stone în filmul ***"Casino"***. Libaneza Mouna Al-Ayoub, divorțată de omul de afaceri saudit Nasser Al-Rachid, a scos la licitație 146 de piese din colecția ei de bijuterii. Absolut toate s-au vîndut, unele din ele chiar cu prețuri record. Colierul Bulgari purtat de frumoasa Stone este alcătuit din trei șuvițe de aur de diverse lungimi. Împreună cu brățara și cerceii asortați, bijuteria s-a vîndut cu ***50.000 de dolari***, deși prețul estimat fusese de maxim ***15.000 de dolari***. Al-Ayoub a obținut în urma licitației 12,1 milioane de dolari. Ea a declarat că va dona o parte din încasări pentru opt organizații de caritate și instituții medicale din Europa, Liban și Statele Unite.

Mîine, în pagina "Magazin"

Club **CINEMA**

*** O nouă premieră americană: "Crudul adevăr"**

*** Eric Roberts, un actor al cărui talent nu a fost încă valorificat suficient**

CORPO SAN
societate specializată în servicii medicale mobile

ABONAMENTE INDIVIDUALE

CORPO SAN
Tel. 113130

oferă începînd cu 1 noiembrie 1996
ABONAMENTE INDIVIDUALE
în trei variante opționale:

A.
- două consultații medicale lunar, zilnic între orele 7-22
- eliberarea de rețete în regim compensat
- tratamente injectabile de urgență în caz de necesitate

B.
- două consultații medicale lunar în regim non-stop
- 20% reducere pentru următoarele consultații din cadrul aceleași luni
- eliberare de rețete în regim compensat
- tratamente injectabile de urgență în caz de necesitate

C.
- două consultații medicale lunar în regim non - stop
- 50% reducere pentru următoarele consultații din aceeași lună
- 20% reducere pentru analize de laborator (recoltate la domiciliu)
- 20% pentru tratamente injectabile (intramusculare, intravenoase)
- eliberare de rețete în regim compensat
- transportul la spital și internarea în caz de necesitate

Persoanele care se abonează la CORPO-SAN primesc un carnet de abonat care le conferă calitatea de beneficiar al serviciilor de asistență la domiciliu. Dacă doriți să vă abonați sau să aflați mai multe detalii despre SERVICIILE MEDICALE MOBILE, completați talonul de mai jos. Imediat după primirea talonului vă vom contacta și vă vom oferi amănunte și explicații suplimentare.

DA, doresc informații suplimentare despre
SERVICIILE MEDICALE MOBILE

Nume.................................Prenume.................................Vîrstă..........
Adresa: Str. ....Nr. ....Bl...............
Sc..........Ap. .... Et....................Tel ....

Vă rugăm să decupați acest talon, să-l completați în întregime și să-l expediați într-un plic, pe adresa:
Oficiul Poștal 3 - Căsuța Poștală 765, Iași, cu mențiunea "Pentru CORPO SAN".

EXPEDIAȚI CHIAR ASTĂZI ACEST TALON!

Abonați-vă acum la SERVICIILE MEDICALE MOBILE
și o echipă medicală va fi zi și noapte la dispoziția dumneavoastră.

SĂNĂTATEA ESTE BUNUL NOSTRU CEL MAI DE PREȚ!

fabrica de ambalaje
MULTICOLOR
Printing & Packages S.A.

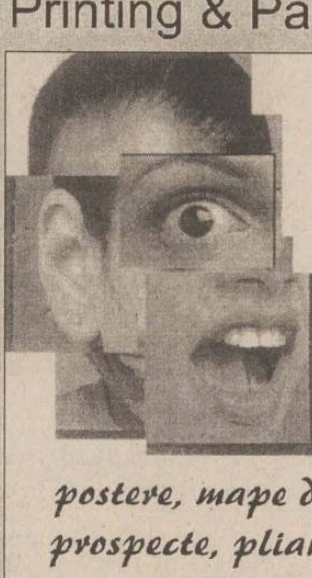

cutii din carton duplex

etichete în orice forme și dimensiuni

postere, mape de prezentare, prospecte, pliante, calendare

copertă de carte

UNIVERSUL CULORILOR

CALITATEA PE CARE O AȘTEPTAȚI DEMULT !
Iași, B-dul Nicolae Iorga nr.4 ☎ 032-232.776, fax: 270.415

ECOGRAFII
ecograf ultraperformant
Policlinica nr. 2 (Industrială) Iași

Efectuăm ecografii
➢ abdominale (rinichi, ficat, pancreas),
➢ glanda tiroidă
➢ ginecologie
➢ sarcină și glanda mamară
➢ explorări vasculare cu Doppler color.

Specialiști de înaltă ținută profesională
asigură calitatea investigațiilor
dr. Cătălina Arsenescu
dr. Veronica Tănase
dr. Liliana Jurcă
dr. Ivona Lupașcu

Tel: 133088, program zilnic

BIBLIOTECA
CENTRALĂ

O nouă serie de dezvăluiri despre noii îmbogățiți ai Pașcaniului (pag.3)

■ *orașul este în fierbere* ■ *în ultimele două zile, tirajul trimis acolo de "Monitorul" s-a epuizat în foarte scurtă vreme* ■ *mulți pășcăneni stăteau la coadă în fața chioșcurilor în așteptarea ziarului nostru*

MONITORUL are o nouă structură

Pentru o mai ușoară și mai logică lectură a ziarului nostru, au fost operate cîteva modificări în structura internă. Azi, sumarul este:

■ *Secțiunea A*
Eveniment local - pag. 1A, 2A, 3A, 4A
Monitorul religios - pag. 5A
Eveniment național - pag. 6A
Eveniment internațional - pag. 7A
Pagina editorială - pag. 8A

■ *Secțiunea B*
Monitorul Sport - pag. 1B, 2B
Pagina de opinii - pag. 3B
Magazin - pag. 4B

■ *Secțiunea C*
Monitorul financiar - pag. 1C
Mica publicitate - 2C, 3C, 4C, 5C, 6C
Utilitare - pag 7C
Programele TV - pag. 8C

SÎMBĂTĂ
DUMINICĂ
23-24 noiembrie
1996
Anul VI,
Nr. 278 (1648)
20 PAGINI
700 LEI

pentru Republica
Moldova - 50 bani

Monitorul
Ziarul care stă de vorbă cu oamenii!

SECȚIUNEA
A
ȘTIRI,
OPINII,
COMENTARII

Director general: Daniel CONDURACHE
Redactor șef: DAN RADU

Înainte de a anunța Poliția, Salvarea sau Pompierii, sunați la MONITORUL!
271.271

Cazul Bucium

Curtea de Conturi confirmă dezvăluirile "Monitorului"

■ *directorul Anghel a fost găsit vinovat de încălcări flagrante ale legii*

Așa cum am precizat în numărul de ieri, miercuri s-a definitivat Raportul Curții de Conturi cu privire la activitatea managerială a directorului SCA Bucium, Gheorghe Anghel.

În numerele trecute, cotidianul "Monitorul" a relatat pe larg despre ilegalitățile și abuzurile comise de Gh. Anghel în perioada în care a fost la conducerea SCA Bucium. Dintre acestea, amintim afacerea în urma căreia s-au vîndut pe piața ieșeană vinuri contrafăcute cu zahăr, apă și struguri din care s-a extras, în prealabil, prima șarjă de vin. Aceste vinuri, deși prezentau o calitate îndoielnică, s-au vîndut ca fiind "vinuri selecționate". De asemenea, "Monitorul" a semanalat despre afacerile directorului Anghel cu persoane dubioase din Republica Moldova. Aceste persoane aduceau vinuri de o calitate îndoielnică, pentru șampanizare în cadrul SCA Bucium, iar în schimb primeau șampanie de cea mai bună calitate, produsă din strugurii recoltați de fermele SCA Bucium. De remarcat este că toate matrapazlîcurile directorului Anghel, semnalate de cotidianul nostru, s-au verificat punct cu punct în Raportul înaintat de Curtea de Conturi în 20 noiembrie.

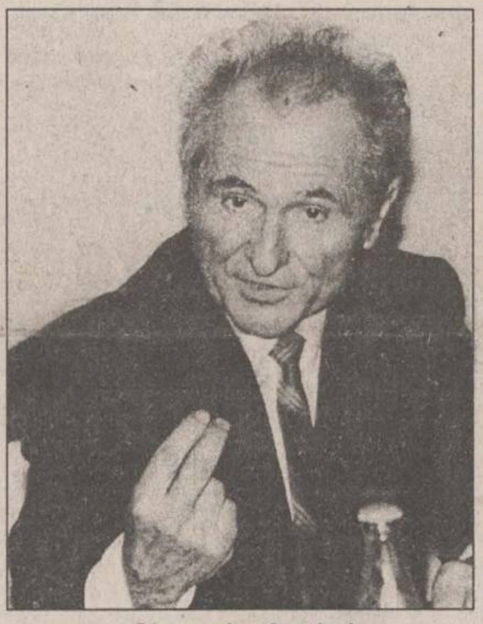
Gheorghe Anghel

În anul 1995 s-a încheiat un contract între SCA Bucium, în calitate de prestator, și "Komacaz Impex" Galați, ca beneficiar. Conform contractului, SC "Komacaz" se obliga să aducă o cantitate de vin pentru prelucrare în cadrul combinatului de la Bucium, plus o cantitate de 6% pentru acoperirea pierderilor. În urma cercetărilor efectuate de Curtea de Conturi, s-a stabilit că întreaga cantitate de șampanie expediată către firma din Galați nu a fost prelucrată din vinul adus la Iași de această firmă. Vinul spumos livrat societății "Komacaz" a fost produs în întregime din vinurile SCA Bucium. În plus, s-a constatat că acel procent de 6% care reprezenta pierderile în procesul de vinificație nu a fost inclus și facturat niciodată în registrele SCA Bucium. **(Dragoș STÂNGU)**

Continuare în pagina 3A

Greșelile vechii conduceri a județului afectează acum pe toți ieșenii

15 milioane de dolari aruncați la canal

■ *actualul director al regiei recunoaște că împrumutul BERD a fost direcționat și spre lucrări care nu sînt prioritare* ■ *la Brașov, banii au fost folosiți pentru înlocuirea conductelor uzate astfel încît, acum, pierderile din rețea sînt de numai 7%, față de 40% cît sînt în Iași* ■

Solicitînd urgent o conferință de presă, Gheorghe Nichita, directorul general al RAJAC Iași, a vorbit, ieri, două ore și jumătate despre programul de finanțare al Băncii Europene de Reconstrucție și Dezvoltare (BERD). ***"Cu bune și rele, împrumutul este folositor Iașului"***- a fost concluzia directorului Nichita, la capătul discursului său.

Subiectul a fost adus în discuție, în urmă cu două zile, de ziarul "Monitorul" în articolul ***"Pentru ce plătesc ieșenii 15 milioane de dolari?"***. Aceasta este suma împrumutată Regiei Apă-Canal, în 1995, ***cu scopul modernizării sistemului de alimentare cu apă a orașului***, credit pe care locuitorii Iașului vor trebui să-l plătească în următorii 8 ani. Ideea aflată în discuție este cît de folositoare pentru oraș vor fi lucrările prevăzute în programul de finanțare și cît de profitabile vor fi pentru firmele care au cîștigat sau vor cîștiga dreptul de realizare a proiectelor.

Gheorghe Nichita și-a declinat orice responsabilitate privind alegerea lucrărilor, în acea perioadă el neocupînd o funcție de conducere în cadrul regiei. "***La negocierile cu BERD au participat fosta conducere a regiei*** (demisă în luna iulie a.c.- n.r.), ***Ioan Amihăesei, fostul președinte al Consiliului Județean, și reprezentanți ai Ministerului de Finanțe"***- a lămurit problema actualul director general. Gheorghe Nichita a punctat toate deficiențele legate de derularea programului, dar, mai ales, a nominalizat cel puțin două lucrări care, personal, nu le consideră ca prioritare pentru orașul Iași: ***"Nu era necesară cumpărarea de apometre cu dolari și nici realizarea decantorului radial de la stația Chirița nu era o urgență".***

Ceea ce a lămurit din capul locului directorul Nichita a fost problema pierderilor de apă din "antica" rețea de distribuție a orașului. În Iași se pierde 40% din apa furnizată, în timp ce în Brașov, alt oraș ce folosește credite BERD pentru îmbunătățirea sistemului de distribuție a apei, risipa se limitează în prezent la doar 7%. ***"La Brașov, s-a lucrat mult mai rapid și mai eficient și îi felicit pentru aceasta. Acolo s-a investit imens pentru refacerea completă a conductelor și abia acum au trecut la contorizare"***- a adăugat Gheorghe Nichita. La Iași, s-a procedat invers: în cinci ani au fost înlocuite doar 6 km de rețea dar s-au făcut afaceri fabuloase cu apometre importate din Israel, din care, după doar doi ani, mai mult de jumătate sînt defecte.

Gheorghe Nichita, managerul RAJAC, a acceptat ieri ideea că vechea conducere a regiei a direcționat greșit banii oferiți de BERD

Concluzia întregii povești legate de cea mai importată finanțare străină din județul Iași, programul BERD, este una amară: "foștii", adică directorii de la RAJAC și Ioan Amihăesei și-au pierdut funcțiile, iar "actualii" se desolidarizează de evenimentele anterioare, motivînd lipsa oricărei implicări directe în "afacerea BERD". **Vom reveni. (S. STOIANOV)**

NOUTĂȚILE ZILEI

La prima sedintă a noului Parlament

PUNR a cerut invalidarea mandatului senatorului Ion Iliescu

Comisia de validare a membrilor Senatului, constituită în timpul ședinței inaugurale de ieri, va avea de soluționat două contestații referitoare la senatorii Ion Iliescu (PDSR) și Corneliu Turianu (PNȚCD). Calitatea de senator a lui Ion Iliescu a fost contestată de PUNR și de Uniunea Mondială a Românilor Liberi (UMRL). Ambele contestații se referă la faptul că Ion Iliescu nu putea candida pe listele unui partid politic, atît timp cît deținea funcția de președinte al României, deoarece, conform legii electorale, pe listele partidelor pot candida numai membri de partid. Contestația referitoare la Corneliu Turianu a fost depusă de un avocat din afara Senatului, al cărui nume nu a fost divulgat de Secretariatul General. Autorul contestației afirmă că Turianu era în judecător atunci cînd a candidat pe listele unui partid politic. Comisia de validare va lucra, începînd de ieri, timp de patru zile pentru validarea mandatelor și soluționarea contestațiilor. **(amănunte despre deschiderea lucrărilor Parlamentului în pagina 4)**

Deoarece productia autohtonă e la pămînt

România se situează pe locul zece în lume la importurile de țigarete

România se situează pe locul zece în lume în rîndul țărilor mari importatoare de țigarete, cu circa 15 miliarde de țigarete importate la nivelul anului 1996, au declarat agenției MEDIAFAX surse din Ministerul Agriculturii și Alimentației, citînd date ale Departamentului Agriculturii al Statelor Unite. Producția de țigarete a României va fi în acest an de 20,5 miliarde bucăți, față de un consum de circa 35 de miliarde bucăți. Federația Rusă este cel mai mare importator de țigarete, cu 80 de miliarde bucăți, urmată de Japonia, cu 77 de miliarde și Hong Kong cu 63 de miliarde bucăți. Principalele țări mari exportatoare de țigarete sînt SUA cu 235 miliarde bucăți, Germania cu 85 de miliarde și Olanda cu 82 de miliarde bucăți. Bulgaria se găsește pe locul nouă în rîndul marilor exportatori, cu 50 de miliarde bucăți (75% din producția totală a Bulgariei). Țările mari producătoare de țigarete sînt China - 1.712 miliarde, SUA - 750 miliarde, Japonia - 261 miliarde. Producția mandială de țigarete în 1996 este apreciată la 5.569 miliarde bucăți.

După un an de detenție

Zaher Iskandarani va fi eliberat luni

Zaher Iskandarani va fi eliberat din arest luni. Tribunalul București a decis, ieri, eliberarea din arest a cetățeanului sirian în urma respingerii recursului declarat de Parchet. Direcția de Cercetări Penale nu a contestat legalitatea deciziei Tribunalului, însă a hotărît ca Iskandarani să fie eliberat pe baza unor documente corect formulate.

Zaher Iskandarani a fost arestat la 6 noiembrie 1995, pentru contrabandă. Șase luni mai tîrziu, el și asociatul său au fost trimiși în judecată pentru contrabandă cu cafea și țigări, fiind învinuiți că ar fi prejudiciat statul român cu aproximativ 42 miliarde de lei.

În urma presiunilor exercitate de filiale

Conducerea PAC este gata să demisioneze

Conform declarațiilor făcute de către vicepreședintele PAC, Vasile Popovici, ***conducerea PAC își va anunța, astăzi, demisia la Comitetul Național al partidului.*** Acestaă demisie în bloc ar trebui să fie interpretată ca o atitudine morală în urma eșecului în alegeri. Vicepreședintele PAC Vasile Popovici a declarat că va face acest lucru alături de alți membri ai conducerii partidului. Vasile Popovici a afirmat că trebuie identificați responsabilii pentru "gafa politică" a ieșirii PAC din CDR. Președintele PAC, Nicolae Manolescu, va face, probabil, și el gestul demisiei, dar Popovici nu a putut preciza atitudinea exactă a președintelui partidului de la Comitetul Național. ***Demisia lui Manolescu a fost cerută de primarul Constantin Simirad.*** Acesta declara ieri postului de Radio "Nord Est" că ***la Comitetul Național va solicita demiterea întregii conduceri a PAC și înlocuirea ei cu un consiliu de conducere provizoriu.***

Detalii în pagina 6A

FEDERAL RESERVE NOTE
AB 57847347 A
B2
THIS NOTE IS LEGAL TENDER FOR ALL DEBTS, PUBLIC AND PRIVATE
SERIES
100
ONE HUNDRED
AB57

După ce a crescut și a scăzut apoi cu circa 1000 lei într-o săptămînă

Dolarul dă noi semne de creștere

■ *lipsa de lei din aceste zile este înlocuită acum de lipsa monedei americane*

Fluctuațiile cursului dolarului înregistrate în ultima săptămînă pe piața caselor de schimb valutar din Iași par să continue în aceste zile. După saltul impresionant de la sfîrșitul săptămînii trecute - cînd dolarul ajunsese în Iași la un vîrf al prețului de vînzare de ***5550 lei*** și ***scăderea, apoi, cu circa 1000 de lei*** corelată cu lipsa de lei, la ora actuală casele de schimb din Iași nu mai au dolari la vînzare. Este vorba practic de faptul că, ***la prețul de 4000-4200 lei, foarte mulți cetățeni s-au grăbit să cumpere dolari,*** fenomenul generînd astfel o nouă tendință de creștere a cursului. La o parte din casele de schimb valutar (în special la cele cu preț mai mic), nu se mai găsește valută la vînzare ("Olimp", care oferea dolarul la 4.200 lei, "IDM Exchange", la care prețul de vînzare este de 4.450 lei/dolar).

Reprezentanți ai casei de schimb valutar "Nasty Change" afirmă că ieri prețul de vînzare a început să crească semnificativ în alte orașe (la București dolarul nu se vindea sub prețul de ***4.700,*** iar pe piața neagră din Galați dolarul se vindea cu ***4.000*** lei dimineața iar la prînz comercianții cumpărau deja cu ***4.300*** lei). Valută (în special dolari și mărci germane) se mai găsește numai la punctele de schimb valutar care au prețuri mai mari (***4.700 - 4.900*** la "Nasty Change"). Aceeași sursă a precizat că și în următoarele zile sînt posibile creșteri ale prețurilor de vînzare practicate de casele de schimb, deși fenomenele de pe piața valutară devin tot mai puțin previzibile.**(M.M.)**

Regulamentul de participare la loteria vizelor

Cum puteți deveni rezident în Statele Unite ale Americii

În anul 1998 românii vor avea posibilitatea să emigreze în Statele Unite ale Americii. Ambasada SUA a anunțat că ***55.000 vize de imigrare cu statut de rezident permanent în SUA*** (care se bucură de aproape toate drepturile unui cetățean al SUA) vor fi obținute de oameni din șase regiuni geografice ale lumii (Africa, Asia, America de Nord, Oceania, America de Sud-America Centrală-Zona Caraibelor și Europa) prin participarea la loteria pentru obținerea vizelor de imigrare americane. Europa va primi ***23.213 vize.*** Cererile de participare la această loterie se vor transmite în perioada 3 februarie - 5 martie 1997, la adresa: **EUROPA, DV-98 Program, National Visa Center, Portsmouth, NH 00212, USA.** Selecția cîștigătorilor va fi făcută aleatoriu, de un calculator, iar ***cîștigătorii vor fi anunțați prin poștă în cursul verii 1997 și vor primi instrucțiuni asupra modului de completare a cererii de imigrare,*** căreia va trebui să-i dea curs rapid. Pentru a putea participa la loterie, ***solicitanții trebuie să se fi născut într-una din țările admise la loterie*** (și România este admisă).

De asemenea, trebuie să fie ***cel puțin absolvenți de liceu, sau să aibă cel puțin doi ani de muncă în ultimii cinci ani, într-o meserie care necesită cel puțin doi ani de calificare sau experiență.*** Cererea trebuie să fie bătută la mașină sau scrisă citeț în alfabetul latin și trebuie să cuprindă: ***numele întreg al solicitantului, data și locul nașterii, numele, data și locul nașterii soției și copiilor minori care doresc să emigreze.*** De asemenea, trebuie scrisă adresa completă a solicitantului și, dacă este posibil, un număr de telefon, țara de origine, în cazul în care ea diferă de țara de naștere. Aceste date vor fi însoțite de ***o fotografie recentă a solicitantului de dimensiunile 37mm/37 mm, cu numele solicitantului scris pe spatele fotografiei.*** Fotografia va fi lipită de coala de hîrtie cu scotch transparent. Cererea trebuie semnată de solicitant și trimisă prin poștă, într-un plic cu următoarele dimensiuni: ***lungimea între 15 și 25 cm și lățimea între 9 și 11 cm.*** Pe plic trebuie scrise ***țara în care s-a născut solicitantul, numele expeditorului, adresa completă și țara în care are reședința*** (în alfabetul latin), în colțul din stînga sus al plicului. **(C.P.)**

Citiți zilnic
Monitorul
pe Internet
http://www.nordest.ro/

Nord Est Communications S.A.
tel. 032 - 271333, fax 032- 270415
E-mail: necomm @ necomm.ro

MONITORUL DE IAȘI

Aflat în patrulare

Pădurarul Radu Dobândă a fost bătut și dezarmat de doi țărani

Pădurarii nu mai sînt în siguranță nici cu arma la ei. Astfel, în după amiaza zilei de miercuri, 20 noiembrie a.c., pădurarul Radu Dobândă în timp ce se afla în patrulare în pădurea din Dolhești, a fost bătut de doi țărani și dezarmat. În urma reclamației depuse la Poliție, cei doi agresori, Eugen Cozma de 46 de ani, din comuna Miclești -Vaslui și Constantin Perioc de 32 de ani, din comuna Botești -Vaslui, au fost prinși. Ei sînt cercetați în stare de arest preventiv, deoarece l-au lovit și deposedat de arma de vînătoare marca IJ pe pădurarul Radu Dobândă în timp ce era de serviciu la Cantonul Silvic Dealul Voina care aparține de Ocolul Silvic Dobrovăț-Iași. **(Eugen RUSU)**

La Spitalul de Neurochirurgie

Va fi nichelat instrumentarul medical

Nichelarea instrumentarului medical, la Spitalul "Sf. Treime", s-a impus după ce o echipă de medici-inspectori de la Inspectoratul de Poliție Sanitară și Medicină Preventivă Iași a făcut un control în acest spital. Echipa aflată în control a descoperit cîteva cutii în care se steriliza instrumentarul, aflate într-o stare înaintată de degradare. "Cutiile erau aproape negre, așa că le-am dus la o întreprindere din Iași și i-am rugat pe directorii de acolo să le nicheleze. În felul acesta eu scap mai ieftin: nu trebuie să mai cer bani pentru alte cutii și poate că nichelarea nu va costa prea mult", speră ec. Ioan Murgoci, directorul economic al Spitalului de Neurochirurgie. După cutii, a venit rîndul instrumentarului medical să suporte "operații reparatorii" de nichelare. Medicii sînt de părere că instrumentarul medical, puțin, vechi, sau de proastă calitate, nu îi ajută prea mult. Mai mult decît atît, compartimentele administrative ale spitalelor au grijă ca, periodic, bisturiele să fie date la ascuțit. De înlocuirea lor nici nu poate fi vorba. Pentru a putea folosi instrumentar medical de calitate, majoritatea medicilor preferă să își cumpere propriile truse. Acestea însă, nu sînt suficiente pentru toți bolnavii din spitale. **(C.P.)**

În acest week-end

Zilele "In memoriam Dan Merișca"

Ieri, în organizarea Casei de Cultură Studențească și a Direcției Județene pentru Tineret și Sport, au debutat manifestările dedicate Zilelor "In memoriam Dan Merișca". Pe parcursul acestui sfîrșit de săptămînă, fanii SF-ului vor putea lua parte la un dens program patronat de "profesioniștii" acestui gen literar. Scriitorul Ion Hobana își va lansa ultimele sale apariții, volumele "Un englez neliniștit" (Editura RAO - București) și "Enigme pe cerul istoriei" (Editura Amacona - București). Cu același prilej, Aurel Cărășel își va prezenta "Dicționarul benzii desenate din România" (Editura Aïus - Craiova) și un "Mic dicționar de autori SF" (Editura Vlad & Vlad - București). Emil Răducanu va încerca să demonstreze convergența rock-ului și SF-ului prin vernisarea ambelor volume din "Vîrstele rock-ului" (Editura Bolta Rece - Iași). Nelipsiți la întîlnirea cu fanii SF-ului, graficienii Ionuț Bănuță și Viorel Pîrligras vor organiza un workshop de benzi desenate.**(O.M.)**

Pe scena Teatrului "Luceafărul"

Spectacol al copiilor cu deficiențe

Vineri, 29 noiembrie, copiii deficienți din sistemul de învățămînt special din Iași vor face artă pe scena Teatrului "Luceafărul". Cele 17 formații artistice din școli din tot județul vor prezenta dansuri moderne, dansuri populare, scenete din obiceiuri moldovenești. După încheierea programului artistic, va fi prezentată o expoziție inedită ce va cuprinde produse realizate integral de copiii deficienți, de la jucării de lemn pînă la covorașe și picturi. Pentru ca acest festival să nu rămînă fără ecou, ca în anii precedenți, organizatorul, Inspectoratul Școlar Județean Iași, a trimis invitații unor personalități ieșene. Alături de acestea, în sală vor fi și elevi din școli obișnuite. "Acest spectacol, care înseamnă un efort financiar pentru noi, este destinat mai ales comunității. Comunitatea trebuie să-i vadă pe copiii deficienți și în postura de artiști și să se apropie de ei mai mult decît pînă acum", ne-a declarat Magda Ioachim, inspector de educație specială. **(D.P.)**

O afacere încurcată care trebuie descîlcită de organele în drept

Cristi Chiriac este acuzat de deturnare de fonduri

■ *banii tinerilor care au cumpărat în această vară bilete la Costinești au fost virați cu întîrziere la Ministerul Tineretului* ■ *o firmă misterioasă a suplinit lipsurile financiare din gestiunea lui Cristi Chiriac* ■ *acesta refuză orice comentariu* ■

Cristi Chiriac, fost președinte al fostei Fundații pentru Tineret, ex-președinte al organizației de tineret a PDSR Iași, fost director adjunct la DJTS Iași, unde s-a ocupat tot cu probleme de tineret, a fost acuzat de ***Florin Slabu***, un fost coleg de la Fundația pentru Tineret, de deturnare de fonduri. Suma aflată în discuție este relativ mică, aproximativ două milioane lei, dar întreaga poveste are semnificații adînci. Disputa este legată de o afacere cu bilete pentru tineri la Costinești, subiect tratat pe larg în luna iulie de ziarul **"Monitorul".**

În anul electoral 1996, Guvernul a hotărît contractarea tuturor locurilor de cazare din stațiunea Costinești - pentru întregul sezon estival - motivația fiind subvenționarea, în proporție de 70%, a vacanței la mare pentru tineri.

În iulie, "Monitorul" a demonstrat că propaganda privind subvențiile alocate mult încercatului tineret din România a fost o simplă gogoriță electorală.

În Iași, ca în întreaga țară, nici o agenție de turism nu a avut acces la locurile din Costinești. În afară de PDSR-tineret, două fundații din oraș au reușit să intre în "combinația" cu biletele la mare. Pe baza relațiilor de la București, Florin Slabu, fondatorul fundației "Liga Liceelor", a reușit să obțină dreptul de comercializare a unui număr de bilete. Banii strînși de Florin Slabu de la tinerii ieșeni aveau ulterior următorul traseu: "Liga Liceelor" - Direcția Județeană pentru Tineret și Sport (DJTS) Iași - "New-Welcome Contur" București (firmă de turism, care strîngea banii din toată țara) - Ministerul Tineretului și Sportului. Astfel, banii încasați de Florin Slabu erau predați lui Cristi Chiriac, care acum cîteva luni era angajat la DJTS.

Pe 25 iulie, președintele "Ligii Liceelor" i-a predat lui Cristi Chiriac o tranșă de 10 milioane lei rezultați din vînzarea biletelor. Acesta, la rîndul lui, ar fi trebuit să-i predea firmei "New-Welcome Contur" din București. În mod ciudat, plățile către agenția de turism s-au derulat pe toată durata verii.

La mijlocul lunii septembrie, agenția bucureșteană l-a somat pe Florin Slabu că, din cele 10 milioane lei, a mai rămas dator cu 2 milioane. Din acest moment a început disputa dintre cei doi foști parteneri, Cristi Chiriac liniștindu-l pe Florin Slabu că va achita banii imediat, fără a preciza însă ce a făcut cu banii adunați de la tinerii din Iași. În continuare, sumele au intrat în contul firmei din București, din nou, în mai multe tranșe: 600.000 lei în 24 septembrie, 500.000 lei în 14 octombrie și 308.000 lei în 15 noiembrie, adică în urmă cu doar o săptămînă. În tot acest interval, "Liga Liceelor" a continuat să fie atenționată de cei de la București de neachitarea datoriilor. ***"Am fost considerat un hoț, din cauza domnului Chiriac. Vreau să știu ce a făcut toată vara cu banii pe care eu i-am încredințat încă din luna iulie"*** - a invocat Florin Slabu. Fără a răspunde solicitării celui lezat, Cristi Chiriac a declarat pentru "Monitorul" doar atît: ***"Problema datoriilor s-a rezolvat. Nu înțeleg de ce subiectul mai prezintă interes".***

Un alt aspect care face ca subiectul să mai prezinte totuși interes este originea banilor care au intrat, în cele din urmă, în contul "New-Welcome Contur". Florin Slabu, care a fost personal la București pentru a lămuri situația, a descoperit că ultimele note de plată au fost înregistrate pe numele unei firme din Iași și nu pe numele lui Cristi Chiriac sau ale DJTS. ***"Chitanțele erau eliberate pe numele unei firme private din Iași. Chiriac a adunat banii din contractele de sponsorizare"*** - a afirmat Florin Slabu. Contactată telefonic, ***Flori Constantin***, director economic al agenției din București, a confirmat acuzațiile formulate de liderul "Ligii Liceelor". ***"Îmi amintesc exact că era vorba de un agent economic, dar nu mai rețin numele acestuia. Sînt sigură că am emis 600.000 lei pe numele unui sponsor. Registrul este închis într-un fișet la care nu am cheia, iar contabila lipsește pînă luni, 25 noiembrie"*** - a declarat "ad literam" Flori Constantin.

Cristi Chiriac, o persoană care a găsit întotdeauna un loc cald pe undeva

Pentru a elimina orice posibilă eroare, nu facem public numele firmei, avansat deja de Florin Slabu, pînă ce acesta nu se confirmă oficial. Firma care, pînă la urmă, l-a scos din încurcătură pe debitorul Cristi Chiriac va fi însă făcută cunoscută, în numărul de marți, 26 noiembrie, al ziarului "Monitorul". **(S. STOIANOV)**

Noi secții la Universitatea Al.I.Cuza

■ *Biroul Senat a aprobat ieri înființarea mai multor secții, precum și creșterea cifrei de școlarizare pentru facultățile care au solicitat acest lucru*

Senatul Universității "Al.I. Cuza" a aprobat joi, 21 noiembrie, structura instituției pe anul universitar 1996/1997. În cadrul ședinței au fost discutate propunerile legate de cifra de școlarizare, numărul facultăților, al specializărilor, institutelor și colegiilor din viitorul an universitar.

Cifra de școlarizare a rămas aceeași doar pentru Facultățile de Chimie, Fizică, Geografie-Geologie și Teologie. Celelalte facultăți au solicitat Senatului suplimentarea cifrelor de școlarizare. Astfel, au primit aprobarea de mărire a numărului locurilor pentru examenul de admitere din anul 1997 Facultatea de Informatică - 40 locuri, Facultatea de Drept - 50 locuri, Facultatea de Psihologie - 10 locuri, Facultatea de Filozofie - 25 locuri, Facultatea de Istorie - 25 locuri, Facultatea de Educație Fizică - 10 locuri și Facultatea de Biologie - 25 locuri. Facultățile de Matematică, Litere și Științe Economice urmează să se hotărască în legătură cu dimensiunea cifrei de școlarizare.

Anul universitar 1997/1998 va oferi absolvenților de liceu posibilitatea de a studia în cadrul unor colegii sau institute nou înființate. Este vorba de ***Colegiul de Institutori*** propus de Facultatea de Filozofie, care își va desfășura activitatea în colaborare cu Școala Normală "Vasile Lupu", ***Colegiul de Institutori-Psihopedagogie Specială, Colegiul de Institutori-Învățători, Colegiul de Limbi Străine*** de la Botoșani care va funcționa sub patronajul Facultății de Litere și ***Colegiul de Finanțe-Bănci***, propus de Facultatea de Științe Economice.

Participanții la ședința Senatului au discutat, de asemenea, situația Școlilor Academice Postliceale. În acest context s-a propus crearea, la nivelul fiecărei facultăți, a unui departament al Școlilor Academice Postliceale. Înființarea acestora se va face în ideea interdisciplinarității, chestiune ce urmează a fi mai mult discutată în viitoarele ședințe ale Senatului.

În cadrul Facultății de Litere va funcționa, începînd de anul viitor secția de Jurnalistică, iar Facultatea de Filozofie a primit aprobarea de înființare a secției Științe Politice. Cifra de școlarizare reală și numărul de secții și colegii nou înființate vor fi cunoscute abia în luna ianuarie, după ce vor fi aprobate de Ministerul Învățămîntului, respectiv de CNEA.**(Anca DEBOVEANU)**

Patronul Universității "M. Eminescu" este cercetat pentru delapidare

■ *el a pretins studenților cîte 500.000 de lei pentru eliberarea foilor matricole*

Gheorghe Irimia, patronul Universității particulare "Mihai Eminescu", este cercetat penal de procurori Parchetului de pe lîngă Judecătoria Iași, sub acuzația de ***"delapidare" și "abuz în serviciu contra intereselor persoanelor".***

Universitatea "Mihai Eminescu" nu a primit acreditarea Ministerului Învățămîntului, studenții săi văzînduse în situația de a cere transferul către alte universități acreditate. Pentru a se putea înscrie la alte universități, studenții au cerut secretariatului facultății să le elibereze foaia matricolă ce atestă faptul că au frecventat cursurile acesteia. În cursul lunii februarie, mai mulți studenți ai universității s-au plîns la Poliție că patronul Gheorghe Irimia le-a pretins bani pentru eliberarea foilor matricole. Cercetările făcute de polițiști au concluzionat că sumele de 500.000 lei pretinse pentru eliberarea foii matricole au fost înregistrate în contabilitate și nu presupun existența unei infracțiuni. În acest caz polițistul ***Eujan Istov***, care a făcut cercetările, a propus neînceperea urmăririi penale, măsură cu care Parchetul nu a fost de acord și a dispus continuarea urmăririi penale. În contradicție cu procurorul, conducerea Universității "Mihai Eminescu" a trimis Poliției o adresă în care se menționează că taxele solicitate în momentul eliberării foii matricole și a actelor originale de la dosar reprezintă contravaloarea serviciilor efectuate de secretariatul facultății. Este cel puțin ciudat faptul că pentru înapoierea unor acte și a unei foi matricole să percepi o taxă de 500.000 lei, cînd această sumă reprezintă cu aproximație salariul unei secretare pentru două luni. Cînd dosarul va ajunge la Judecătorie, instanța se va pronunța asupra legalității măsurii luate de Gheorghe Irimia, patronul Universității "Mihai Eminescu". **(Anca ALEXANDRU)**

Gheorghe Irimia, patronul unei prăvălii universitare

Ce trebuie să știe Victor Ciorbea

La Spitalul de Urgențe nu sînt suficienți medici

■ *un individ tăiat pe abdomen și brațe a primit îngrijiri medicale la cinci ore de la prezentarea la spital*

Lucian Galan, de 29 de ani, din Iași, a trebuit să meargă, în dimineața zilei de ieri, de trei ori la Spitalul de Urgențe pentru a primi minimele îngrijiri medicale de care avea nevoie. Noaptea ce trecuse fusese, pentru el, destul de tulbure. ***"Am fost cu prietenii la un bar, unde am consumat băuturi alcoolice. La un moment dat, totul a devenit incert și-mi mai amintesc că la 4.00 dimineața m-am trezit pe stradă, într-o baltă de sînge. Eram plin de tăieturi pe abdomen, piept și brațe. Cred că băieții cu care am băut mi-au pus ceva în alcool pentru că nu-mi pot explica cum am ajuns în așa hal"***, susține Lucian Galan.

De aici filmul evenimentelor pare a fi mult mai clar. ***"Am fost dus cu Salvarea la Spitalul de Urgențe, dar acolo nici măcar nu m-au trecut în registru. Mi-au spus să aștept puțin pentru că doctorii de gardă operau un pacient adus cu ceva timp înaintea mea"***, afirmă Lucian Galan. Din păcate, pacientul nu a mai avut răbdare să fie consultat de un medic și a plecat la Gară să ceară ajutorul unui prieten care locuia în acea zonă. Acesta l-a adus înapoi la Spitalul de Urgențe, dar nici de data aceasta medicii nu erau ieșiți din operație și, în concluzie, asistenta le-a spus să revină.

"Atunci, de nervi, am amenințat că aduc presa, dar asistenta mi-a spus să trec întîi pe la Guvern să le spun că nu sînt medici care să mă panseze" - a spus Lucian Galan. În sfîrșit, la orele 9.00, aflat pentru a treia oară în aceeași zi în triajul Spitalului de Urgențe, a fost preluat de medicii care tocmai intraseră de gardă. Aceștia i-au dezinfectat și suturat rănile. Deși îngrijirea și pansarea rănilor a durat aproximativ o oră, Lucian Galan a reușit să beneficieze de acest tratament abia după cinci ore de la prima solicitare. **(Nicolae MANOLIU)**

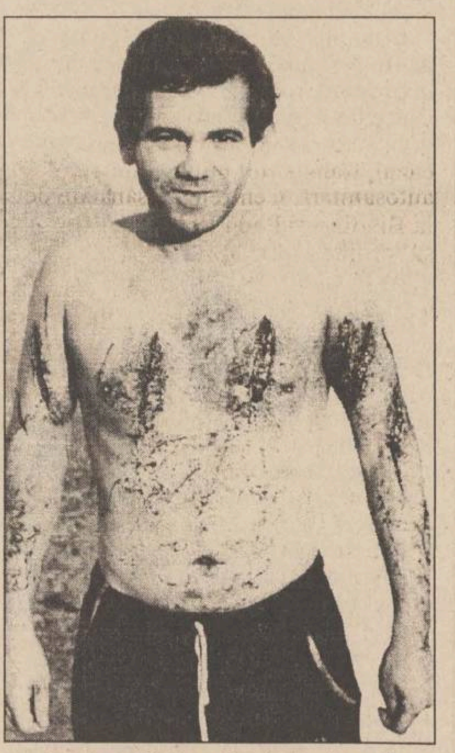
Lucian Galan, înainte de a fi îngrijit de medici

Medicamente alterate la Spitalul de Pneumoftiziologie

■ *acestea erau în termenul de garanție prevăzut pe etichete*

În urmă cu cîteva zile s-a descoperit că 200 de flacoane de *etambutol* (a cîte 50 de capsule fiecare), medicamente destinate bolnavilor de tuberculoză, sînt complet inutibilizabile. Practic, în loc de 50 de casete întregi, în flacoanele respective s-a găsit o pastă informă, rezultată prin alterarea și deprecierea pastilelor. Conform etichetei, medicamentele sînt fabricate în luna ianuarie 1996, avînd ca termen de valabilitate anul 1998, luna decembrie. Ele sînt produse de SICOMED SA București. Etambutolul, care este un tuberculostatic, se eliberează gratuit bolnavilor TBC care se tratează la domiciliu și se distribuie, de asemenea, celor care sînt internați în spital. Cîțiva bolnavi au avut surpriza să constate că, în locul cunoscutelor cașete care trebuiau înghițite zilnic au primit acum un amestec ciudat, care putea fi consumat cel mult cu ajutorul linguriței. ***"Medicamentele erau destinate bolnavilor internați în secția Pașcanu a Spitalului de Pneumoftiziologie. Cînd am deschis prima cutie și am văzut amestecul acela topit, de culoare roz-alb, m-am speriat. Imediat am anunțat farmacia spitalului, oprindu-se de la consum întregul stoc. De curînd, însă, a venit la mine un bolnav de TBC căruia îi dădusem tratament în ambulator și care s-a dus la singura farmacie care onorează rețetele gratuite pentru tuberculoză, dorind să-și ridice medicamentele. Bolnavul mi-a adus un flacon în care am găsit aceeași pastă alterată"***, ne-a declarat conf.dr. ***Traian Mihăescu,*** șeful Clinicii de pneumoftiziologie de la spitalul amintit. Farmacista ***I. Măgirescu***, de la farmacia nr.56 a Spitalului Pașcanu, ne-a relatat că nu toată marfa din respectiva serie a fost afectată. ***"Doar 200 de flacoane din pachetul respectiv sînt depreciate. Aceasta mă face să cred că este vorba și de un viciu de fabricație. Noroc că aceste medicamente nu sînt foarte scumpe*** (în jur de 2500 lei flaconul - n.r.), ***așa încît paguba a fost de numai 500.000 de lei. Dar problema a fost rezolvată. Bolnavii n-au avut de suferit. Am returnat toată marfa afectată, cei de la depozit urmînd a sesiza fabrica - lucru pe care am înțeles că deja l-au făcut",*** a mai precizat farmacista Măgirescu. **(Gynella PARFENIE)**

Albumul bestiilor cu față umană

Tentativă de viol asupra unei fetițe de cinci ani

■ *de atunci, copilul a început să aibă coșmaruri noaptea și să se teamă de orice*

"În ultimii ani, tot mai mulți copii trec pe la Comisia de expertiză medico-legală psihiatrică a minorilor, pentru cazuri de agresiune sexuală", ne-a declarat dr. ***Constantin Barabolschi***, medic în cadrul Laboratorului de Sănătate Mintală din Iasi. Recent, ***Ana D.*** de numai cinci ani, dintr-o localitate a județului Iasi, a trăit o experiență traumatizantă pentru copilăria ei. Într-una din zilele lunii trecute, fetița se juca, împreună cu copii de aceeași vîrstă, pe drumul aflat la ieșirea din satul natal. Florin P. , de 27 de ani, din același sat, a răsărit pe neașteptate lîngă copii, venind din lanul de porumb de la marginea drumului. Cu vorbe blînde, el a atras-o pe Ana în porumb apoi, cuprins de o furie animalică, a dezbrăcat-o și a încercat să o violeze. Cuprinsă de o mare spaimă, fetița nici nu a mai putut striga. Dar copiii rămași la marginea lanului au alertat oamenii din sat și zarva iscată l-a făcut pe individ să-și abandoneze intențiile și să încerce să scape cu fuga. Nu a reușit, pentru că sătenii l-au ajuns din urmă, l-au imobilizat și predat Poliției. Fizic, fetița s-a ales numai cu vînătăi dar șocul psihic a fost dur. ***"De atunci a început să aibă coșmaruri noaptea și să se teamă de orice"***, ne-a spus mama ei. ***"Consecințele abuzului sexual la copii sînt multiple"***, sînt de părere medicii psihiatri. Pot să apară întîrzieri în procesul de creștere și dezvoltare (pînă la 10% din potențialul normal vîrstei), întîrzieri în dezvoltarea psihică (pînă la 50% din cazuri), de limbaj (pînă la 1/3 din copii), dificultăți de comunicare. Din punct de vedere psihologic se remarcă: anxietatea, ideile de vinovăție, teama de posibilitatea repetării abuzului, scăderea stimei de sine, dificultăți de integrare socială, retragere în sine, idei de autoacuzare. Copiii de care s-a abuzat au un risc crescut de a dezvolta un comportament agresiv, de a avea tulburări de personalitate de tip antisocial sau autoagresiv cu tentative de suicid și cu tendința spre abuzul de substanțe toxice, stupefiante și alcool. **(Dana FECHET)**

Primăria va concesiona terenuri pentru construcția de locuințe

■ *prețul de pornire este enorm: 195.000 lei pe metru pătrat*

Licitația programată de Primăria Iași pentru 20 noiembrie a fost amînată pentru 5 decembrie a.c. Prin această licitație, Primăria Iasi va concesiona 42 de parcele pentru construcția de locuințe în zona Moara de Vînt, lîngă spitalul Pașcanu. Terenurile vor fi concesionate pentru întrega perioadă de viață a clădirilor.

"Licitația a fost amînată de la data fixată inițial deoarece mai trebuiau lămurite unele aspecte ale condițiilor de licitație", ne-a declarat ***Gheorghe Zăinescu***, șeful serviciului de Anenajare a Teritoriului din cadrul Primăriei Iași.

În textul Legii nr.114, art.12 se prevede că lucrările edilitare (șosea, canalizare etc - n.a.) necesare realizării construcției se vor executa din fonduri de la bugetul local și alte fonduri constituite în acest sens. Lucrările edilitare au fost estimate la 3,7 miliarde lei și, prin urmare, licitația ar fi trebuit să înceapă de la 195.000 lei/mp (în medie 58 milioane/locuință). ***"Sumele au fost considerate destul de mari însă, după ce ne-am consultat cu domnul primar Simirad, am ajuns la concluzia că nu există altă variantă pentru realizarea lucrărilor edilitare, deoarece bugetul local este oricum mult subdimensionat față de necesitățile Iașului. Între timp s-au înregistrat peste 110 cereri, chiar la nivelele de licitație stabilite. În aceste condiții am rămas la prima variantă în ceea ce privește nivelul de pornire al licitației, deci 195.000 lei/mp"***, a mai adăugat ing. Gheorhe Zăinescu.

Dintre cele 42 de parcele de teren, 36 sînt destinate construcției de locuințe individuale, 2 pentru locuințe cu cîte 4 apartamente și 4 pentru locuințe cu cîte 6 apartamente, în total 68 de apartamente. Înscrierile pentru licitație continuă pînă la 3 decembrie ora 15.00. Condițiile de participare și amplasamentele se află afișate la Primăria Iași. **(Constantin NICOLAU)**

MONITORUL DE IAȘI

După apariția unui articol în "MONITORUL"

Un pensionar s-a oferit să-i ofere o cameră Mirelei Maftei

În urma unui articol publicat ieri în "Monitorul", Mirela Maftei (20 de ani) este acum în măsură să-și rezolve cea mai acută problemă: aceea a unui acoperiș deasupra capului. Dumitru Zaicu, pensionar, domiciliat în strada Petru Rareș nr. 11, a fost impresionat de drama tinerei fete și s-a oferit să-i cedeze o cameră în casa sa, fără a-i cere vreun ban pentru aceasta. Binefăcătorul a pus o singură condiție: aceea ca Mirela să ajute la menținerea curățeniei în imobil, o locuință cu un număr mare de camere.

Amintim că Mirela Maftei a născut un băiat, Andrei, acum în vîrstă de un an și jumătate, motiv pentru care a fost repudiată de familie și părăsită de iubit. În timpul scurs de la nașterea copilului, tînăra mamă a locuit mai mult prin spitale, unde medicii o țineau din milă. Acum, băiatul a fost înscris la o creșă cu program săptămînal, iar Mirela Maftei este gata să se înscrie în rîndul celor care muncesc pentru a se întreține. Singura sa problemă era lipsa unei locuințe, deoarece fata, din alocația copilului, în valoare de 12.000 de lei - singurul lor venit - nu-și putea permite să plătească o gazdă. **(G. P.)**

În luna cadourilor

În Iași vor fi date în folosință două centre de sănătate rurale

Locuitorii din comunele Bivolari și Podu Iloaiei nu vor mai ajunge prea ușor în spitalele din Iași. Asta pentru că, de la 1 decembrie, în aceste localități vor începe să funcționeze două centre de sănătate rurale. În județul Iași mai există un singur astfel de centru, specializat în asigurarea asistenței medicale primare, în ambulatoriu, la Răducăneni. Conform unei hotărîri guvernamentale privind unele măsuri pentru reforma serviciilor medicale, recent adoptată, în centrul de sănătate rural se va asigura și asistența medico-chirurgicală de urgență, precum și, atunci cînd este cazul, transportul bolnavului cu o autosanitară. Centrele de sănătate de la Bivolari și Podu Iloaiei vor fi în subordinea spitalelor teritoriale din zona în care se află. Ceea ce înseamnă că de buna funcționare a Centrului de la Podu Iloaiei va răspunde Spitalul nr. 1 "Sf. Spiridon", în timp ce Spitalul Bivolari va asigura buna funcționare a centrului de sănătate din comună. Trebuie precizat, de asemenea, că în prezent asistența medicală în aceste localități este asigurată cu 4 medici și un stomatolog la Bivolari și 7 medici și 2 stomatologi la Podu Iloaiei. La nivelul întregii țări, prima zi din luna cadourilor a acestui an va fi și ziua în care vor începe să funcționeze 65 de centre de sănătate rurale, din 35 de județe. **(Cristina PETRACHE)**

În perioada 1993-1995

Guvernul a greșit calculul salariilor medicilor veterinari

La data de 27 noiembrie, salariații Direcției Sanitare Veterinare Iași vor primi diferențele de salarii pentru anul 1995. Cele peste 30 milioane lei, care revin Direcției Sanitare Veterinare Iași în urma recalculării salariilor, vor fi ridicate de către reprezentanții circumscripțiilor sanitar-veterinare din teritoriu care, la rîndul lor, vor împărți banii celor în drept să îi primească. Aceste diferențe de salariu s-au datorat sistemului de calcul greșit care a fost folosit în anul 1995. Astfel, la calcularea retribuției lunare nu s-a ținut cont de cele 4 elemente care stau la baza calculului salariului de bază și anume: salariul grilă, indemnizația de conducere, salariul de merit și sporul de poliție sanitară-veterinară. La toate aceste elemente se raportează celelalte sporuri. "S-au raportat sporurile de vechime, de periculozitate și cel de izolare la salariul grilă și nu la cel de bază, iar rezultatul a fost micșorarea venitului lunar pentru salariații Direcției Sanitar-Veterinare. O situație asemănătoare am găsit și în anii 1993-1994. Dar pentru acea perioadă nu au mai fost împărțite diferențele de salariu, deoarece trebuia să ne adresăm justiției. În condițiile în care am fi cîștigat în instanță ar fi trebuit ca aceste diferențe să fie suportate de către directorul general și contabilul șef. Ori Adunarea Generală a Camerei Federative a Veterinarilor a hotărît prin vot renunțarea la diferențele de salariu pentru anii 1993-1994", ne-a declarat ***dr. Mircea Șușnea,*** șeful Camerei Federative a Veterinarilor Iași. **(Brigitta SCHLICH)**

Ancheta "MONITORUL": Jupînii regimului Iliescu își feresc averile de ochii lumii (3)

Îmbogățiții Pașcaniului au strîns averi fabuloase în umbra funcțiilor de la stat

Rezumatul episoadelor anterioare

În cartierul Aerodrom din Pașcani, supranumit "Dallas", în decursul ultimilor trei ani au fost ridicate 50-60 de vile, însumînd cheltuieli de miliarde de lei. Cum majoritatea proprietarilor erau funcționari publici sau rude de gradul I ale acestora, în mod firesc s-a născut întrebarea: de unde provin acești bani? Însuși primarul Neculai Rățoi ridică în satul Sodomeni un veritabil palat, ajutîndu-se de mijloacele din dotarea Primăriei Pașcani, practic de banii tuturor pășcănenilor care plătesc impozite.

În cartierul Aerodrom își ridică vile luxoase funcționari ai Primăriei, polițiști, consilieri municipali PDSR, procurori și diverse cunoștințe ori persoane apropiate primarului Neculai Rățoi. MONITORUL a descris felul în care, urmînd probabil exemplul dat de primarul Pașcaniului, colonelul Ioan Macriș și maiorul Constantin Huzum, comandantul Poliției Pașcani și adjunctul său, au construit două vile monumentale. Ei afirmă senin că fiecare din cele două palate nu au costat decît cel mult nouă milioane de lei. De asemenea, ex-viceprimarul Valerică Andronache, acuzat public într-un proces penal de Aurica Gafița, pentru instigare la pretindere de mită, în vederea facilitării unor repartiții de locuințe, și-a ridicat un veritabil palat în curtea Școlii Vatra, pe un teren donat școlii de o respectabilă familie de învățători.

Fiul directorului de la INTEGRATA își face o casă care rivalizează cu sediul Primăriei din Pașcani

Așa cum relata ieri MONITORUL, între notabilitățile pășcănene care și-au ridicat somptuase vile în cartierul Aerodrom, se numără și șefii Poliției Pașcani. La cîtiva metri de "cuibușorul" colonelului Macriș, o altă construcție grandioasă se ridică de zor. Principalele materialele de construcții investite în această clădire sînt cărămizile și betoanele, toate la un preț de care un om oarecare nici nu se poate apropia. Vila în cauză aparține, după cum au afirmat muncitorii din zonă, ***inginerului Nicolae Agavriloaiei,*** fiul actualului manager general al SC INTEGRATA SA Pașcani. Inginerul Agavriloaiei a lucrat la fosta Fabrică de Traductoare, astăzi RETROM SA, de unde a plecat la începutul anilor '90 pentru a înființa o firma ACK SRL, laolaltă cu ***inginerii Florin Constantinescu*** și ***Kasighera.*** În perioada de început a existenței firmei nou înființate, profilată pe producție de apometre, ca și fosta Fabrică de Traductoare, Nicolae Agavriloaiei, tatăl acționarului de la firma privată, deținea funcția de director general al RETROM SA. Pînă la data plecării la SC INTEGRATA SA Pașcani, directorul general al RETROM SA Pașcani a ajutat folosindu-și cunoștințele în domeniu firma la care era acționar fiul său. În prezent, după cum pășcănenii cunosc, firma ACK deține propria hală de producție și rulează sume fabuloase pentru cetățenii de rînd. În prezent, Nicolae Agavriloaiei și colegul său, inginerul Florin Constantinescu, dețin vile în cartierul Aerodrom.

Cum a strîns avere prietenul cel mai bun al primarului Rățoi

Consilierul municipal Petru Alexa, reales pe listele PDSR în turul de scrutin din 2 iunie a.c., este patronul firmei ALBITO SRL. În trecut, el a fost director general la fabrica de zahăr S.C. NECTARUL. În municipiul Pașcani consilierul Petru Alexa este cunoscut ca un bun prieten al primarului Rățoi, mulți afirmînd că este chiar "mîna dreaptă" a acestuia. Sub ochii ***primarului Neculai Rățoi,*** consilierul PDSR Petru Alexa a obținut multe comenzi din partea Primăriei Pașcani. Se observă o primă ciudățenie. Consilierul local, care are acces la toate datele economice din primărie, face afaceri cu instituția în cauză. Ani de zile firma ALBITO SRL a aprovizionat cu materiale de construcție Primăria, fapt din care nu a avut de cîștigat decît colegul de partid al primarului Rățoi. Mai mult, primarul a încredințat spre executare firmei ALBITO și lucrări edilitare, deci nu este de mirare că Petru Alexa își ridică un sediu așa mare la firma sa. Însă, chiar și aici, există unele discuții, deoarece terenul pe care se construiește sediul firmei pășcănene a fost dat în proprietate consilierului Petru Alexa, deși nu a avut niciodată pămînt în acel loc, cu atît mai mult cu cît este originar din satul Blăgești - Pașcani.

Vila cu turnulețe a unui personaj misterios

Gheorghe Abălașei, șeful punctului de lucru al RA ROMGAZ Pașcani, își ridică, de asemenea, o casă în cartierul "Dallas". Însă asupra construcției sale există unele semne de întrebare. Aflați săptămîna trecută în Pașcani, reporterii MONITORUL au întrebat oamenii care lucrau la o casă alăturată cine este proprietarul luxoasei vile din imagine. Aceștia au răspuns că vila aparține inginerului Gheorghe Abălașei, "directorul de la ROMGAZ". Ba chiar l-au întrebat pe ***deputatul PNȚCD Vasile Lupu,*** aflat la fața locului, de ce se interesează de această vilă. ***"Vrem să refacem aerodromul, ca să aibă unde ateriza avioanele sanitare"***, a răspuns atunci deputatul țărănist.

Conducerea RA ROMGAZ Iași a confirmat că șeful punctului Pașcani al regiei ar deține o vilă în acest cartier, dar că ar fi de dimensiuni mai reduse și undeva mai în spate. Cu alte cuvinte, vila cu turnulețe pe care o prezentăm alăturat ar fi greu de justificat de un șef de punct de lucru al RA ROMGAZ. Gheorghe Abălașei a fost de negăsit de către reporterii noștri. La Primărie, vila lui Gheorghe Abălașei figurează pe parcela 31, pentru care s-a eliberat autorizația de construcție 284/29.10.1993. Vila din imagine corespunde amplasamentului specificat în planul de situație al loturilor concesionate.

Zidul lui Rățoi

Despre materialele folosite în construcțiile de vile din zona Pașcaniului, ori despre transporturile efectuate ar putea fi multe de spus, oricît s-ar încerca justificarea cu bonuri de achiziție. Un exemplu în acest sens îl constituie cazul zidului de consolidare de pe strada Mârzasca, descris pe larg într-un raport al Curții de Conturi întocmit în urma unui control la Primăria Pașcani. Lucrările pentru construcția zidului de consolidare a dealului au avut loc în perioada 1989 - 1991, dar în actele contabile ale Primăriei Pașcani sînt justificate materiale de construcție ca și cum zidul ar fi început a se ridica în 1992. Cu alte cuvinte, cantitate impresionabilă de materiale de construcții a dispărut pur și simplu, destinația ei fiind, probabil, vreo vilă. De asemenea, Curtea de Conturi a descoperit un haos total în modul de evidențiere a materialelor de construcții din gestiunea Primăriei Pașcani. **(Nicolae Manoliu)**

În pagina 3B puteți citi reacțiile pășcănenilor la un sondaj telefonic efectuat de reporterii de la "MONITORUL".

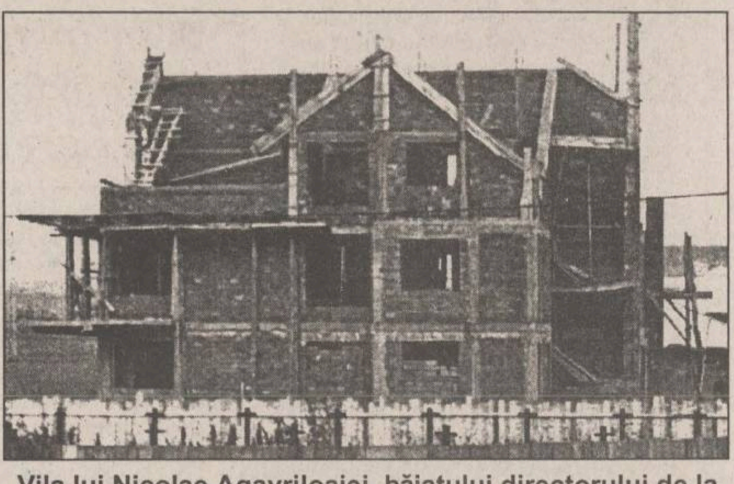
Vila lui Nicolae Agavriloaiei, băiatului directorului de la S.C. INTEGRATA S.A

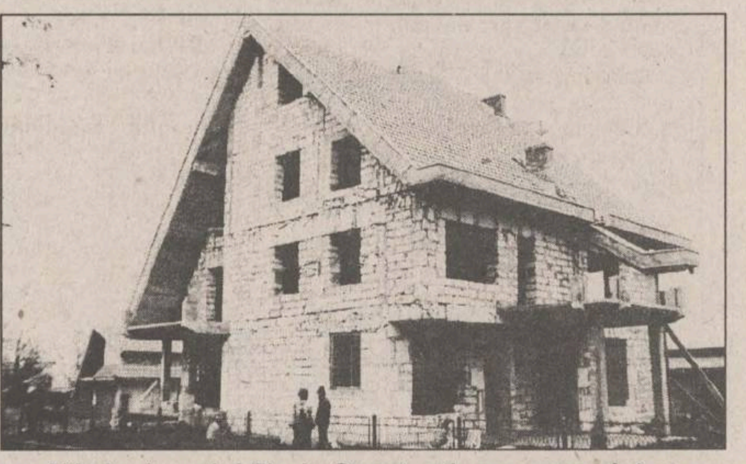
Vila inginerului Florin Constantinescu, asociat cu Nicolae Agavriloaiei, la o firmă sprijinită din umbră de directorul de la S.C. INTEGRATA.

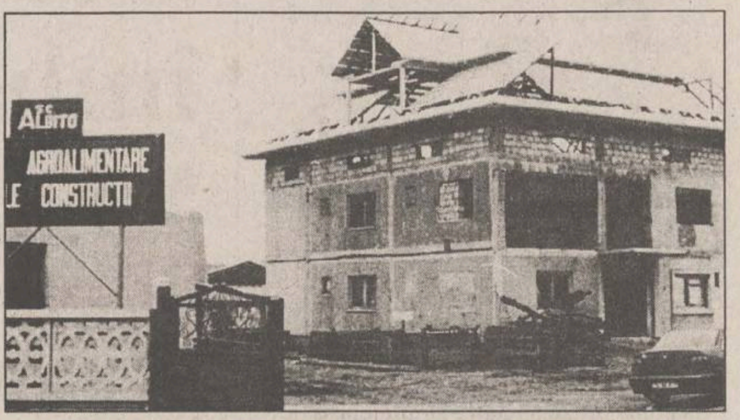

Modestul sediu al firmei SC ALBITO, în care va locui și consilierul PDSR Petru Alexa, prieten bun al primarului Rățoi, cu ajutorul căruia a putut să pună firma pe picioare

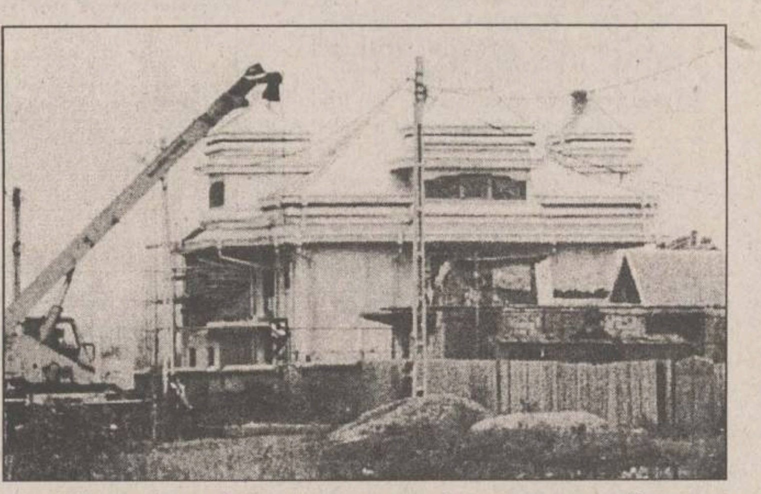
Vila cu turnulețe, despre care lumea spune că ar aparține șefului punctului de lucru ROMGAZ din Pașcani

Control la Primăria Pașcani

■ *președintele Consiliului Județean cere Curții de Conturi să verifice din nou activitatea primarului Neculai Rățoi*

"Cred că salariul primarului municipiului Pașcani este mult mai mare decît al meu" - a spus ieri Liviu Antonesei, președintele Consiliului Județean (CJ) Iași, referitor la articolele despre vilele pe care și le-au construit oficialitățile din municipiul menționat, printre care și primarul Neculai Rățoi, articole apărute în paginile cotidianului "Monitorul". "Am ajuns la această concluzie după ce am văzut ce vilă își face. La Primăria Pașcani nu a fost de curînd nici un control din partea CJ Iași, deci nu pot să spun dacă lucrurile sînt în neregulă acolo. În cel mai scurt timp voi trimite o echipă a Corpului de control financiar și gestiune, împreună cu inspectori de la Direcția tehnică a CJ Iași și, în același timp, voi trimite o adresă către Curtea de Conturi Iași, prin care am să-i rog să planifice cît mai devreme un control la Primăria Pașcani", ne-a mai declarat Liviu Antonesei. **(M.G.)**

Citiți în ziarul de luni

■ Despre rezultatele controlului Curții de Conturi la Primăria Pașcani și despre cum a dispărut și reapărut dosarul în cauză la Parchetul Pașcani. ■ Alte amănunte despre circulația unor fonduri uriașe gestionate de primarul Rățoi. ■ Istoria unui banal grup sanitar, destinat nevoilor fiziologice ale trecătorilor, în care au fost pompate 189 de milioane de lei, ajungînd să fie supraetajat. Dacă vrei să-i vezi acoperișul, îți cade pălăria din cap. ■

Cazul Bucium

Curtea de Conturi confirmă dezvăluirile "Monitorului"

Continuare din pagina 1A

Trebuie precizat că la cantitatea de peste 100.000 de sticle livrate cu această ocazie, la procentul de pierderi amintit s-a obținut o sumă de 1.537.000 lei, bani care nu figurează nicăieri, dispărînd ca în ceață. La această sumă se adaugă și cheltuielile rezultate în urma procesului de îmbuteliere (pentru etichete, dopuri, căpestre din sîrmă) și transport, în total 6.500.000 lei. Rezultă deci că SCA "Bucium" urma să recupereze de la SC "Komacaz" Galați suma de peste 8 milioane lei, bani pe care, din motive ciudate, nimeni nu s-a mai gîndit să-i recupereze. În mod identic, societatea condusă de ***Gheorghe Anghel*** a realizat și alte contracte cu firme din Republica Moldova, diferența constînd în cantitățile de vin livrate. Conform Raportului Curții de Conturi, principalul vinovat de aceste afaceri dezastruoase pentru SCA "Bucium" este directorul Gh. Anghel. ***"Avînd în vedere cele prezentate, privind neînregistrarea cu știință a veniturilor societății, a veniturilor bugetului, fapta se încadrează în art. 40 din Legea 82/1991, care prevede «efectuarea cu știință de înregistrări inexacte, precum și omisiunea cu știință a înregistrărilor în contabilitate, avînd drept consecință denaturarea veniturilor, cheltuielilor, rezultatelor financiare și elementelor patrimoniale ce se reflectă în bilanțul contabil, constituie infracțiune de fals intelectual și se pedepsește conform legii». Răspunderea revine directorului general Anghel Gheorghe"*** - citat extras din documentul întocmit de Curtea de Conturi.

Din același act s-a descoperit utilizarea unor cantități de zahăr între 168.000 și 282.000 kg pe an. Întrucît în ultimii ani în societate s-au înregistrat randamente cuprinse între 80 și 82% și avînd în vedere că nu s-a urmărit încadrarea în normele de consum de zahăr, Curtea de Conturi a dispus o expertiză pentru determinarea parametrilor tehnici ai vinurilor prelucrate în combinat. Așa cum se știe, directorul Anghel este acuzat că ar fi vîndut vinuri contrafăcute. Deci, în urma expertizei efectuată de specialiști se va ști cu precizie ce cantități de zahăr s-au introdus în vinurile prelucrate și concentrația alcoolică rezultată. În ceea ce privește datoriile pe care le are SCA "Bucium" față de stat, Curtea de Conturi a analizat bilanțurile pe anii 1994-1995 și rezultatele financiare pe perioadă 1 ianuarie - 30 iunie 1996. Astfel, s-a constatat că volumul datoriilor a crescut de la 4,3 miliarde lei, în 1994, la 10,8 miliarde, în 1996, datorii contractate tocmai în perioada cît Gh. Anghel a fost director general. El motivează aceste datorii prin: ***"creșterea stocurilor din depozite, pe seama scăderii puterii de cumpărare a consumatorilor și prin concurența pe care o fac producătorii individuali, care, de regulă, practică prețuri mai mici".***

Gheorghe Luca, inițiatorul acțiunii de protest din 11 noiembrie, în urma căreia directorul și-a dat demisia, susține însă că aceste stocuri se datorează creșterii fără motiv a prețurilor de desfacere pentru vinul produs de combinat. ***"Astfel, din ordinul directorul Anghel, fermele producătoare de struguri ar fi primit din partea Combinatului de vinificație modesta sumă de 250 lei pentru kilogramul de struguri livrat. În condițiile în care combinatul vinde vinul cu 2700 lei litrul, această diferență este inexplicabilă"*** - ne-a spus Gheorghe Luca.

DORIȚI SĂ AVEȚI GARANȚIA ECONOMIILOR DUMNEAVOASTRĂ?

BANCA COMERCIALĂ ROMÂNĂ
VĂ OFERĂ CERTIFICATE DE DEPOZIT
CU DOBÂNDĂ FIXĂ ȘI SCADENȚA
LA 3 SAU 6 LUNI
Banca de care aveți nevoie!

MOBILĂ
PRODUSE ELECTRONICE
ȘI ELECTROCASNICE
12 RATE
ELVILA international
Magazinul SUPERCOPOU
tel. 032/11.22.20, 211014
PROGRAM: zilnic 8.00-20.00
Depozit: Str. Grăniceri nr. 3-9 (depozite COMAT-în spatele Unității de Grăniceri Manta Roșie)
PROGRAM: zilnic 9.00-17.00, sîmbăta 9.00-13.00.

OPEN SYSTEMS

Calculatoare PGA oricînd pe stoc

Sediu: Stejar 3, Tel 174759, 177991
Magazin: lîngă Optinova, Tel 113545

MONITORUL DE IAȘI

Săptămîna viitoare

Polițistul Rățoi va fi anchetat de Parchetul Militar

Cazul lui Petrică Rățoi, ajutor al șefului de post din comuna Mogoșești, este atent analizat de Parchetul Militar de pe lîngă Tribunalul Iași. Amintim că Petrică Rățoi a terorizat prin înjurături, bătăi și amenințări o comună întreagă timp de aproximativ doi ani. În numerele trecute ale cotidianului nostru am prezentat detaliat numeroase sesizări prin care sătenii ne-au relatat cum au fost bătuți, amenințați cu pistolul și jigniți de către polițistul Rățoi. Șeful Parchetului Militar, prim-procurorul Ștefan Mihai **(foto)**, ne-a precizat că în cursul săptămînii viitoare ajutorul șefului de post din comuna Mogoșești va avea un prim termen de anchetă. "Cu cît vor fi aduse mai multe reclamații la adresa acestui polițist, cu atît situația lui se va îngreuna. Deja am primit patru plîngeri la adresa acestuia, de la persoane care au fost nedreptățite de către polițist", ne-a declarat prim-procurorul Ștefan Mihai. **(Alice MARCU)**

La Consiliul Județean și la RAJAC

Încă nu a fost elucidat misterul dispariției a trei miliarde lei

Misterul în care trei miliarde lei au dispărut pe hîrtie din profitul pe acest an al RAJAC Iași nu a fost încă elucidat. Reamintim că, la ultima ședință a Consiliului Județean (CJ) Iași, membrii acestui organism au fost intrigați de faptul că pe primele șase luni regia avea un profit de 10 miliarde lei, iar în rectificarea de buget pe 1996 apare la sfîrșitul anului un profit de 7 miliarde lei. Consilierul județean Emil Stratan **(foto)**, președintele Comisiei economice a CJ Iași, ne-a declarat că așteaptă ca Maria Vengher, directorul economic al regiei, să revadă calculele financiare. "Pînă cînd Maria Vengher nu îmi prezintă datele finale ale bilanțului regiei pe 1996 nu mă pot pronunța. Lucrurile se desfășoară greoi deoarece angajata Regiei de apă și canal a fost o perioadă suspendată și acum trebuie să se pună la punct cu noile calcule făcute cît timp a lipsit", ne-a explicat Emil Stratan. Președintele Comisiei economice ne-a precizat că materialul privind rectificarea bugetului a fost aprobat de Consiliul de Administrație al RAJAC Iași din care face parte Tiberiu Brăilean, directorul Direcției economice a CJ Iași. "Nu înțeleg din ce cauză, dacă rectificarea a fost aprobată în CA al regiei, apoi în Delegația permanentă a CJ Iași, directorul Brăilean nu s-a informat pentru a prezenta consilierilor județeni din ce cauză profitul la sfîrșitul anului este de doar 7 miliarde lei. Noi, la Comisia economică, nu am avut nici un referat pe această temă, deci nu am putut să dăm un răspuns. În plenul CJ Iași a fost aprobat bugetul pe 1996 al RAJAC Iași, cu rezerva reverificării calculelor financiare", ne-a mai declarat Emil Stratan. Pînă la viitoarea ședință a CJ Iași, după cum avea să ne informeze președintele Comisiei economice, se va stabili unde sînt cele trei miliarde lei. **(M. GIUBERNEA)**

La sfîrșitul săptămînii

Manifestări culturale organizate de Muzeul Literaturii Române

Sîmbătă, 23 noiembrie, ora 10.00, la Casa "N. Gane" va avea loc o șezătoare literară intitulată "N. Gane și epoca sa". Participă membrii cenaclului literar "Ecoul", sub îndrumarea prof. Livia Ciupercă.

Tot Muzeul Literaturii Române organizează la Muzeul Teatrului, duminică, 24 noiembrie, ora 11.00, aniversarea a 20 de ani de la deschiderea muzeului.

Din program: Centenarul morții lui Matei Millo, centenarul clădirii Teatrului Național "V. Alecsandri" din Iași, 180 de ani de la primul spectacol în limba română. Va fi deschisă o expoziție documentară dedicată personalității lui Matei Millo. Printre invitați Petre Ciubotaru, Constantin Paiu, Ion Arhip, Constantin Ostap.

Seria manifestărilor din această săptămînă se va încheia cu a 81-a ședință a Cenaclului de proză ce va avea loc la Bojdeuca "Ion Creangă" duminică, 24 noiembrie. Tema ședinței va fi "In memoriam Marcel Vîrlan" - 40 de ani de la naștere. Programul mai conține o lansare de carte ("Geografia județului Iași" reeditată, de Ion Creangă) și o slujbă de pomenire. **(C. SCHIȚELEA)**

Există o răzbunare a oamenilor încornorați

Toți cei care își înșeală nevestele pot fi condamnați la șase luni de închisoare

■ *în instanțele ieșene nu s-a mai judecat, însă, de foarte mult timp un adulter* ■ *din cauza legislației greoaie soții înșelați se lasă păgubași* ■

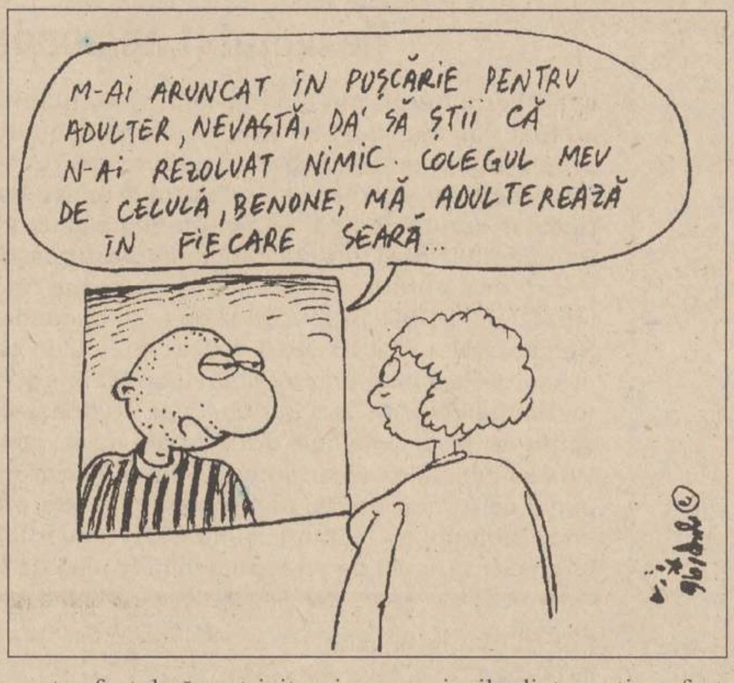
M-AI ARUNCAT ÎN PUȘCĂRIE PENTRU ADULTER, NEVASTĂ, DA' SĂ ȘTII CĂ N-AI REZOLVAT NIMIC. COLEGUL MEU DE CELULĂ, BENONE, MĂ ADULTEREAZĂ ÎN FIECARE SEARĂ...

Într-un număr anterior al cotidianului *"Monitorul"* au fost prezentate rezultatele unor statistici alarmante în ce privește fidelitatea soților din județul Iași. Concluzia era că din totalul celor 180.000 de cupluri căsătorite, în cel puțin 16.000 de familii apare adulterul. Cu alte cuvinte, fenomenul numit adulter intervine în aproximativ 10% dintre cupluri.

Și asta numai dacă plecăm de la premisa că numai unul dintre soți este adulterin. Dar ce înseamnă în termeni juridici adulterul?

Potrivit Codului Penal, fapta persoanei căsătorite de a avea relații sexuale în afara căsătoriei este considerată infracțiune și se pedepsește cu închisoare de la o lună la șase luni sau cu amendă.

Din procentul de 10% dintre ieșenii căsătoriți care comit această faptă penală, în fața instanțelor de judecată nu ajung decît o parte infimă a celor vinovați. Problema este extrem de curioasă dacă ne gîndim că, la ora actuală, pe rolul instanțelor nu există nici măcar un caz de adulter, deși un ieșean din zece, după cum am mai precizat, este infidel în căsătorie.

Avocați cu state vechi în meserie ne-au mărturisit că nu au avut, în întreaga lor carieră, decît unul, maximum două dosare de adulter.

Explicațiile specialiștilor în domeniu sînt numeroase. Majoritatea a ținut să ne precizeze că numărul mic al dosarelor de adulter se datorează în primul rînd faptului că această infracțiune este foarte greu de probat. Sînt considerate probe, potrivit legislației în vigoare, doar constatarea infracțiunii prin surprinderea în flagrant delict sau prin scrisori compromițătoare ce provin de la soțul vinovat. Este ușor de observat desuetudinea legii în ce privește ultima prevedere. Este evident că amanții sau amantele trăiesc, în cele mai multe cazuri, în aceeași localitate. Pornind de la această idee, apare deplasată corespondența scrisă dintre soțul adulterin și amant (amantă).

Deci soțul vinovat poate fi acuzat doar în cazuri rarisime pe baza acestei probe. Rămîne așadar flagrantul delict. Or, chiar prin definiție, acesta presupune descoperirea infracțiunii în momentul săvîrșirii sau imediat după săvîrșire, ceea ce este foarte greu de realizat. Mai mult, soțul înșelat trebuie să sesizeze organul de urmărire penală și, împreună, să constate adulterul. Ceea ce este, de asemenea, dificil. În primul rînd, pentru faptul că, potrivit opiniei unor avocați cu vechime, Poliția are, în general, ceva mai bun de făcut. Este cunoscut faptul că, în cele mai multe cazuri, polițiștii evită să intervină în conflictele dintr-o familie. Au fost cazuri în care agresiunile dintre soți au fost extrem de grave și, cu toate acestea, nimeni nu a vrut să intervină numai pe considerentul că "rufele se spală în familie". Pe lîngă legislația foarte greoaie care face aproape imposibilă dovedirea adulterului, ar mai fi și alte explicații pentru numărul mic de cazuri de adulter care ajung în fața completelor de judecată. O altă cauză principală este aceea că soții înșelați acceptă relația partenerului cu o altă persoană. Una dintre cauze ar fi grija față de copii, pentru care mulți părinți acceptă compromisul infidelității. O altă cauză ar fi și rușinea de a apărea ca "încornorat" în fața unei săli de judecată pline sau în fața rudelor și prietenilor. Un alt motiv ar fi acela că unii soți se consideră, din acest punct de vedere, persoane "moderne" și acceptă și înțeleg relația de acest tip. Uneori se exagerează și se ajunge la adevărate triunghiuri conjugale.

Oricare ar fi motivele pentru care partenerul înșelat nu își acuză partenerul de adulter, trebuie spus că multe dintre cupluri ajung să se despartă. Și aproape toată lumea încearcă să ajungă la un divorț cît mai puțin răsunător, trecînd cu vederea că soțul a comis o faptă penală. **(A. SCUTELNICU)**

Un pericol care nu a apucat încă să muște

Deocamdată, nimeni nu s-a îmbolnăvit de SIDA la frizerie

■ *la cele 54 de unități de coafură și frizerie din Iași nu există decît două aparate de sterilizare a instrumentarului*

Pe lîngă boli de piele, de păr, de unghii, în unitățile prestatoare de servicii de igienă personală există riscul de a contracta hepatita sau chiar SIDA. Din această cauză, în normativ se prevede că fiecare frizerie, coafură sau unitate de cosmetică trebuie să aibă autoclavă. Cu toate acestea, la cele 54 de unități ale cooperativei SOCOM Igiena din Iași există doar două astfel de aparate de sterilizare, unul cumpărat la mîna a doua și unul închiriat. Un control recent, efectuat de Oficiul pentru Protecția Consumatorilor a relevat că 90 % din unitățile de igienă din Iași și din Pașcani, nu au sterilizatoare. Acest lucru înseamnă că orice client, contra cîtorva mii de lei, cît costă o manichiură sau pedichiură, poate să capete, relativ ușor, hepatită sau SIDA. Este de ajuns ca manichiurista să fie o secundă neatentă și să ciupească puțin pielea clientului. Cu toate acestea, conducerea cooperativei SOCOM Igiena, consideră că s-au luat toate măsurile necesare pentru a evita astfel de incidente. Cei 525 de lucrători au fost instruiți să "conștientizeze" pericolul infectării cu HIV, iar unde nu sînt autoclave sînt oale sub presiune. Din păcate la aceste oale nu pot fi sterilizate și forfecuțele cu mînere de plastic, mult folosite pentru manichiură și pedichiură. "O autoclavă costă în jur de 3,5 milioane lei, iar o forfecuță nemțească din inox, ce poate fi sterilizată, costă 12.000 lei. Ca să putem folosi la fiecare client numai instrumentar sterilizat, ar trebui să avem la fiecare unitate cel puțin trei-patru truse de forfecuțe. Efortul financiar ar fi peste posibilitățile noastre", ne-a declarat Angela Tiron, președinta cooperativei SOCOM Igiena. Aceasta a ținut să precizeze că la unitățile din subordine nu s-au mai mărit tarifele din mai 1995, în ideea ca omul de rînd să își poată permite un tuns sau o manichiură. "Am fi putut închide unitățile, și să lăsăm doar cîteva pe care să le dotăm așa cum trebuie, dar aceasta ar fi însemnat disponibilizări de personal", spune Angela Tiron. Menționăm că Oficiul pentru Protecția Consumatorilor a găsit la unitățile de igienă aparținînd cooperativei ieșene, nu mai puțin de 51 de nereguli, de la neafișarea tarifelor, pînă la apa de colonie expirată. Președinta Tiron spune că fiecare unitate se autogospodărește și că responsabilitatea folosirii unor produse inadecvate revine integral lucrătorilor care încă au o mentalitate învechită. Argumentul final pentru menținerea acestei stări de fapt este ceva de genul "Nu s-a îmbolnăvit nimeni de la un tuns sau o manichiură". Răspunsul nu poate fi decît unul singur: "Deocamdată!". **(Dana PAVEL)**

Foarte posibil

O parte din personalul spitalelor CFR va fi concediată

■ *noua lege a SNCFR precizează că angajații autobazelor și cei ai Direcției de Poștă nu vor mai fi tratați la Spitalul CFR* ■ *aceasta înseamnă micșorarea numărului de paturi și reduceri de personal* ■

În curînd, angajații autobazelor și Direcției de Poștă din Iași nu vor mai beneficia de asistență medicală la Spitalul CFR. Ca atare, Spitalul CFR ar putea, peste 10 zile, conform legii privind transportul pe căile ferate române, să piardă aproximativ 50% din capacitate. Aceasta pentru că legea amintită, care intră în vigoare la 1 decembrie, prevede ca personalul unităților de asistență medicală, medicină și psihologia muncii să se supună Societății Naționale a Căilor Ferate Române (SNCFR) și să deservească numai personalul acestei societăți. ***"Acum, spitalele CF din țară aparțin de Direcția Sanitară a Direcției de Transporturi și Telecomunicații. Prin urmare, aceste unități sanitare asigură asistența medicală pentru angajați ai CFR-ului, pentru angajații autobazelor, precum și pentru lucrătorii angajați de poștă"***, ne-a explicat *ec. Ioan Chirculescu*, contabil șef la Spitalul CF Iași, care a adăugat: ***"Trecerea acestor spitale în subordinea SNCFR va limita activitatea medicală numai pentru îngrijirea ceferiștilor"***. Angajații spitalului CF Iași estimează că reducerea va afecta 50% din capacitatea spitalului. Pierzînd pacienți, spitalul va trebui să își micșoreze numărul de paturi și implicit să renunțe la o parte din personalul angajat. Cu toate acestea, ***dr. Rodica Waszkiewicz***, directoarea Spitalului CF Iași, speră ca prin încheierea de contracte cu unele întreprinderi sau societăți comerciale, să păstreze actuala structură a spitalului. Însă, în acest moment, nimeni nu poate aprecia care ar fi decizia cea mai bună pentru spital. Cert este că cei aproximativ 10 mii de posibili pacienți care lucrează în autobaze și la Direcția de Poștă vor fi nevoiți să se adreseze celorlalte spitale din Iași, care deja sînt foarte solicitate. **(Răzvan ALEXA)**

Hotărîri misterioase

Guvernul a suplimentat cifra de școlarizare pentru anul în curs

■ *conducerile facultăților nu știu cum să aplice o asemenea hotărîre apărută la două luni de la începerea școlii*

Una din utimele hotărîri ale Guvernului României, apărută în Monitorul Oficial nr. 283 din 12 noiembrie 1996, a stîrnit nedumerirea conducerii uiversităților ieșene. Este vorba de Hotărîrea Guvernamentală nr.1.051 privind suplimentarea cifrei de școlarizare pentru învățămîntul superior de stat, cu 1725 de locuri, la nivel național, în anul universitar 1996/1997.

În condițiile în care procesul de învățămînt din universitățile din țară se desfășoară de aproape două luni, decizia Guvernului este cel puțin surprinzătoare.

Întrebat în ce mod s-ar mai putea suplimenta, la ora actuală, cifra de școlarizare, ***prof. dr. Ioan Toderașcu***, prorector cu probleme didactice la Universitatea "Al.I. Cuza", este de părere că ar putea fi vorba de o legiferare a situației concrete existente după examenul de admitere. ***"Au intervenit situații în care unii studenți au intrat la admitere cu aceeași medie sau în urma contestațiilor. De asemenea, se pot aminti institutele sau colegiile care nu au o cifră de școlarizare fixă și pentru care Hotărîrile Guvernului au ieșit ulterior".***

Prof. dr. Ioan Toderașcu, prorector cu probleme didactice la Universitatea "Al.I. Cuza"

Nici conducerea Universității Tehnice "Gh. Asachi" nu a putut da relații concrete în legătură cu misterioasa decizie a Guvernului.

După părerea ***profesorului Victor Bulacovschi***, prorector al Universității Tehnice "Gh. Asachi", ***"probabil este vorba de specializările sau facultățile nou înființate, ale căror dosare au fost aprobate mai tîrziu de CNEA. Astfel s-ar putea explica apariția atît de tîrziu a Hotărîrii Guvernamentale".***

Conducerea U.M.F. a aflat de la reporterii Monitorului de existența acestei HG, asftfel încît uluirea inițială a lăsat loc indignării. ***"Sînt foarte surprins de această Hotărîre Guvernamentală. Nu pot să concep ca la sfîrșitul lunii noiembrie să se suplimenteze numărul de locuri. S-a dat un examen de admitere. Acum este mult prea tîrziu pentru un altul"***, a declarat ***prof. dr. Carol Stanciu***, rectorul U.M.F.

Chiar dacă conducerile universităților ieșene au intuit corect despre ce este vorba, Hotărîrea Guvernamentală în cauză ar fi trebuit să apară și să fie transmisă mult mai repede. În contextul politic actual, ea este interpretată ca o justificare a bugetului, înainte ca noul Guvern să-și preia activitatea. **(Anca DEBOVEANU)**

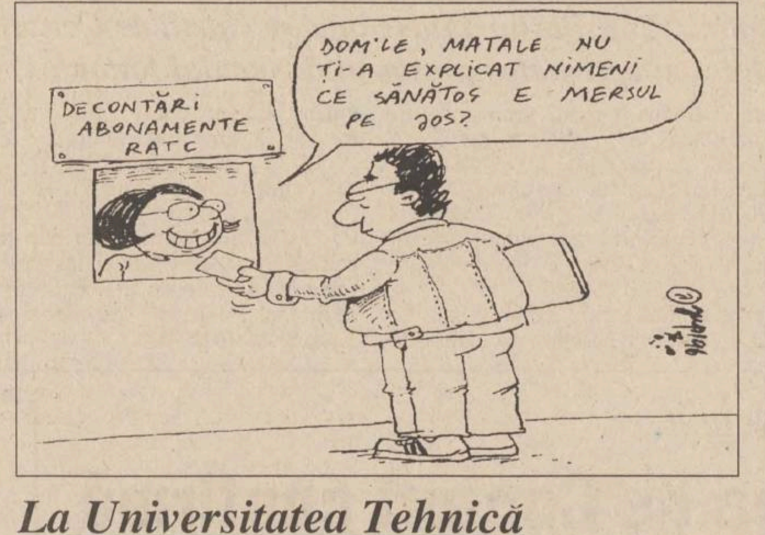
DECONTĂRI ABONAMENTE RATC
DOM'LE, MATALE NU ȚI-A EXPLICAT NIMENI CE SĂNĂTOS E MERSUL PE JOS?

La Universitatea Tehnică

Decontarea abonamentelor studenților se face după lupte grele

■ *patru servicii îi chinuie teribil pe studenți, pentru a-și rezolva un drept statuat prin lege*

Pentru a putea deconta 50 % din prețul abonamentelor pentru transportul în comun, studenții politehniști sînt obligați să facă un adevărat slalom printre piedicile birocratice stabilite de Direcția Administrativă a Universității Tehnice "Gh. Asachi". Prin reglementările instituite de Direcția Administrativă a Universității Tehnice, în operațiunile de decontare a abonamentelor pentru studenți sînt implicate patru compartimente distincte: Serviciul Aprovizionare (care se ocupă cu întocmirea actelor pentru înregistrarea în contabilitate a tichetelor achiziționate de la RATC), Serviciul Financiar (pentru extragerea sumelor din bancă pentru efectuarea plăților către studenți și RATC), Atelierul Rotaprint (pentru multiplicarrea formularelor necesare) și Serviciul Social (primește cereri, eliberează tichete, întocmește state de plată și efectuează plățile). Potrivit acelorași reglementări, fiecare student trebuie să-și dovedească identitatea prezentînd nu mai puțin de trei documente: buletinul de identitate, carnetul de student și legitimația de student pentru acordarea reducerii pentru transportul în comun. Sînt obligatorii vizele, pe anul în curs, pe ultimele două documente. Pentru a beneficia de reducerea cu 100 % pentru transportul în comun, studenții orfani sau proveniți de la casele de copii trebuie să solicite secretariatelor facultăților aplicarea unei vize suplimentare. Tichetul pentru transportul în comun va fi prezentat împreună cu abonamentul nominal, abonament care în final va rămîne la student. Tichetul, la rîndul său, trebuie însoțit de un anumit tip de cerere. În cazul în care se dorește decontarea în proporție de 50 % pentru transportul intern auto sau naval, studentul este obligat să utilizeze un alt tip de cerere. În borderoul pentru evidența studenților care solicită decontarea abonamentelor trebuie completate nu mai puțin de 15 rubrici. Deoarece Serviciul Social este asaltat de studenți, a fost necesar angajarea unei persoane pentru a rezolva problema abonamentelor. Cu toate că reglementările amintite au fost introduse pe data de 5 noiembrie a.c., decontarea abonamentelor va începe abia azi.

După cum a declarat marea majoritate a studenților, Direcția Administrativă a Universității Tehnice "Gh. Asachi" și-a demonstrat din nou ineficiența, din moment ce decontarea abonamentelor putea fi făcută direct la casierie prin intermediul evidenței pe computer. **(Ovidiu MARDARE)**

Și bărbații pot da dovadă de slăbiciune

Tatăl a patru copii a încercat să se sinucidă

■ *acesta nu a mai putut îndura tristețea și lacrimile copiilor părăsiți de mamă*

Doar disperarea l-a putut determina pe ***Acatrinei M. (38 ani)***, bărbat în toată firea, din localitatea Comarna, județul Iași, să se otrăvească în urmă cu două seri, cu o soluție de insecticid. Tată a 5 copii, acesta a fost părăsit în urmă cu 3 săptămîni de soția sa, ***Silvia***, care a plecat de acasă luîndu-l cu ea doar pe mezin. Acatrinei M. a rămas să-i crească singur pe ceilalți 4 minori (un băiat de 5 ani și trei fete), rupîndu-i-se inima cînd îi vedea mereu triști și adesea plîngînd după mama lor. Bărbatul a încercat din răsputeri să depășească aceste momente, dar în ultima perioadă necazurile l-au copleșit. Mama sa în vîrstă de 95 de ani a fost singura care l-a ajutat în acest timp, avînd grijă de cei 4 copii cît timp băiatul ei muncea bucata de pămînt din jurul casei, pentru a avea mîncare. Bărbatul ne-a mărturisit că o certa adeseori pe Silvia, iar uneori îi trăgea și cîteva palme atunci cînd găsea copiii flămînzi, iar ea mirosea a băutură. Pentru a reuși să-și întrețină întreaga familie a fost nevoit să muncească 12 ore pe zi, mai ales că pe soția sa nu o lua la muncă. Tot ce trebuia să facă aceasta era să se ocupe de copii. ***"Dacă pe mine nu mă mai dorea, nu o condamn, însă nu pot concepe nici acum ce fel de mamă putea fi să-și lase copiii plîngînd de foame și să se intereseze mai mult de băutură"***, ne-a povestit cu tristețe Acatrinei M. Ochii înlăcrimați ai fetițelor, reproșul mut din privirile lor, care îl implorau parcă pe tată să o aducă acasă pe Silvia, îl tulburau tot mai mult. În urmă cu două seri a simțit că nu mai face față situației. A băut, ca să-și facă curaj, mai multe pahare cu vin, după care s-a otrăvit cu o substanță insecticidă organo-fosforică. Norocul lui și al copiilor a făcut ca să fie descoperit de o rudă, fiind urgent transportat la Clinica Medicală de Urgență, unde în urma eforturilor cadrelor sanitare a supraviețuit. Faptul că a fost la un pas de moarte l-a făcut să vadă altfel viața. Bărbatul este hotărît să divorțeze și la fel de hotărît să-și crească copiii. **(Laura HUSARU)**

SÎMBĂTĂ
23 noiembrie
1996

MONITORUL RELIGIOS

nr.
18

apare o dată la două săptămîni

BISERICA ȘI PROBLEMELE VREMII

Democrația-creștină

În urma alegerilor de la 17 noiembrie, România are un președinte creștin-democrat. De la o institutie prezidențială de stînga, imorală și atee, la una creștin-democrată, schimbarea pare a fi, sub toate aspectele, miraculoasă. Ea este cu atît mai tranșantă cu cît, de azi înainte, principalul partid de guvernămînt aparține aceleiași importante familii politice a democrației-creștine europene.

În Europa de astăzi există două grupări politice importante: **creștin-democrația** (cu 157 de membri în Parlamentul European) și **social-democrația** (majoritară, cu 198 de membri). State precum Germania datorează creștin-democraților ridicarea din ruine a economiei de după război și renașterea morală a unui întreg popor. Astăzi, democrația-creștină apare pentru politologi ca o mișcare de laici care încearcă rezolvarea problemelor politice, economice și sociale pe baza principiilor moralei creștine și în spiritul democrației moderne. Pentru creștin-democrați, atît "liberalismul individului" cît și "socialismul tovarășului", sînt eșecuri de nuanțe diferite dar răspunzătoare, în egală măsură, de **moartea persoanei**, de tragedia omului în care chipul lui Dumnezeu agonizează.

Desigur, nu ascundem observațiile teologice și politologice asupra unor anumite incompatibilități între morala creștină și democrație. Dar societatea a dovedit că înseși mecanismele democratice sînt suficiente pentru a depăși aceste opoziții care pot apărea la un moment dat între religiozitate și civism.

Să vedem, acum, ce "pierde" Biserica Ortodoxă Română în urma alegerilor de la 17 noiembrie.

Pierde, în primul rînd, sprijinul total și necondiționat, acordat cu disperare de partidul d-lui Iliescu. Oferta electorală a acestuia, pentru cine a avut vreme să o citească, cuprindea promisiuni amețitoare: "restituirea anumitor proprietăți sau acordarea de compensații financiare în schimbul altora", "instituirea unui sistem de salarizare pentru întreg clerul ortodox", "realizarea construcției Catedralei Neamului în București" ș.a.m.d. O ispită blestemată, pe care ierarhii Bisericii Ortodoxe au respins-o prin refuzul oricărei forme de înregimentare electorală.

Ce pare "a cîștiga", în schimb, Biserica de pe urma noii puteri civile creștin-democrate în curs de instalare?

Faptul că principiile moralei creștine devin – cel puțin în intenția președintelui Emil Constantinescu – principii de reconstrucție a societății civile. Oferta făcută în acest sens Bisericii de către P.N.Ț.C.D. nu s-a referit nici la salarizarea preoților, nici la construirea "Catedralei Neamului", ci la **"constituirea moralei creștine într-un cod menit să filtreze legislația politică, economică și socială"**. O ofertă sumară, dar care concentrează tot ce este mai important pentru noi în aceste momente. Între individualismul neo-liberal și colectivismul socialist, nota personalistă a democrației-creștine promite **persoanei umane** (nu individului, nici tovarășului) o lume în care, pe lîngă "drepturile omului", Dumnezeu își recapătă "drepturile" Sale.

Rămîne de văzut cît de responsabilă se va dovedi noua putere față de crezul ei creștin, afirmat atît de categoric nu numai în campania electorală.

F.M. Florescu

Serile duhovnicești la Mănăstirea "Sfinții Trei Ierarhi"

"Serile duhovnicești" organizate la Mănăstirea "Sfinții Trei Ierarhi" în fiecare duminică, de-a lungul acestui post al Crăciunului, urmăresc pregătirea duhovnicească a credincioșilor pentru întîmpinarea Nașterii Domnului. Cuvintele de învățătură vor fi rostite de călugări, preoți, profesori de teologie, după următorul program:

■ Duminică, 17 noiembrie, ora 19,00: **"Rugați-vă neîncetat"**. Cuvînt despre cum se cade să ne rugăm.

■ Duminică, 24 noiembrie, ora 19,00: **"Credința fără fapte, moartă este"**. Cuvînt despre mila trupească și mila sufletească.

■ Duminică, 1 decembrie, ora 19,00: **PATERICUL**. Cuvînt despre aceea că în tot ceea ce facem trebuie să ne silim a ne purta și a gîndi precum Sfinții Părinți.

■ Duminică, 8 decembrie, ora 19,00: **FILOCALIA. Viața frumoasă**. Cuvînt despre aceste prea minunate cărți și despre bucuria de a trăi după învățătura lor.

■ Duminică, 15 decembrie, ora 19,00: **"Vedeți să nu vă amăgească cineva"**. Cuvînt despre secte, ateism și alte sminteli ale veacului acestuia.

■ Duminică, 22 decembrie, ora 19,00: **"Să umblăm și noi întru înnoirea vieții"**. Cuvînt despre viața în Hristos la care este chemat fiecare.

Ce este postul după învățătura ortodoxă

Vorbind despre post, omul de rînd vede pe Dumnezeu ca pe un tiran care vrea să impună supușilor săi o dietă alimentară: ce trebuie să mîncăm și ce nu-i slobod; dacă oala în care s-a fiert zeama de pui trebuie spălată cu detergent ori numai cu leșie țărănească; dacă preotul invitat la masă, în aceste zile de post, trebuie să refuze invitația, sau să se ducă cu fasolea frecată după el și cu murăturile de acasă. Întrebările curg cu duiumul: Ce cîntec să cîntăm? Ce haine să îmbrăcăm? Are drept omul în post să se apropie de soția lui legitimă pe care Dumnezeu i-a dat-o în Taina Sfintei Cununii și s-o iubească?... și multe altele de felul acesta, încît te întrebi dacă postul mai are vreo legătură cu Biserica și cu problemele spirituale!

Cînd aceste nedumeriri vin de la oameni simpli, merită toată considerația. Însă de cele mai multe ori sînt propagate de omul bisericos și mîndru, care pentru a se justifica pe sine că este bun creștin, trîmbiță reguli de comportare și împarte rețete de mîntuire, pe stradă și prin bîlciuri. Aceste preocupări ritualistice vin de la niște creștini cu mintea uscată și sufletul golit de orice sentiment și constituie expresia fariseismului nostru contemporan. Acum două mii de ani, Mîntuitorul și-a deslănțuit mînia lui sfîntă asupra acestei categorii de oameni, care **"Strecurau țînțarul și înghițeau cămila"** (Matei 23-24). Fiul lui Dumnezeu a fost violent cu ei pentru că într-adevăr, atît fariseul istoric cît și cel modern, operează o transmutare de valori, el schimbă punctul de gravitate de la sfințenia lui Dumnezeu la legea rituală, de la omul ca individ, la haina de pe el, de la viața în sine, cu frumusețile, virtuțile și căderile ei, la impresia falsă a corectitudinii, care duce la mîndrie și îndepărtează pe om de Dumnezeu.

Ortodoxia are și ea fariseii ei, pentru care formalismul și legalismul este mai important decît viața însăși. Creștinul bigot, care limitează postul numai la niște prescripții alimentare, pe care le recomandă cu insistență și altora, ca unică rețetă a mîntuirii sufletului, vrea să se convingă pe sine că e corect și că e un bun membru al Bisericii, prin îndeplinirea formalităților. De aceea, cînd vorbim de post trebuie să ne menținem în contextul biblic și în învățătura Sfinților Părinți, care socoteau această perioadă de patruzeci de zile (...) ca pe cel mai frumos moment al anului.

Postul este academia vieții duhovnicești în care învățăm cine sîntem, adică ne descoperim identitatea noastră spirituală, ca fii ai lui Dumnezeu. Sfinții Părinți au asemănat Postul cu școala de patruzeci de ani a Evreilor în Pustiul Sinai și cu antrenamentul lor spiritual. În robia egipteană, Evreii erau un grup amorf, fără conștiință națională, fără identitate. Prin Moise și prin sacrificiul mielului pascal, care îl închipuie pe Iisus Hristos, Dumnezeu i-a adus în pustiu ca într-o arenă duhovnicească, unde aveau să se lupte cu elementele naturii, să îndure foame și sete, să se călească în școala răbdării, să strige și să fie auziți, să greșească și să fie pedepsiți și să vadă cu ochii lor, că totul depinde numai de Dumnezeu. Cînd omul mănîncă bine și se îmbuibează, crede că el este Dumnezeu. Experiența poporului Român trecut prin închisorile comuniste, ne-a învățat că atunci cînd ești flămînd, cu personalitatea zdrobită, fără speranță, cînd toate ușile mîntuirii pămîntești se închid, mîna lui Dumnezeu, din înălțime, rămîne pururea întinsă. Însă ajunși în Canaanul pămîntesc, înfruptați din mierea și laptele pămîntului, stomacul se umple, mintea se moleșește, idealurile dispar, patimile domină. Aceasta este rațiunea pentru care Biserica recomandă abținerea de la anumite mîncăruri. Mîncarea nu te spurcă, dar nici nu te face fericit, însă trupul lîncezește, mintea se lenevește, voința slăbește. Activitățile spirituale depind foarte mult de regimul alimentar. Biserica nu este absurdă, ci îl vrea pe om în control.

Postul nu este o întreprindere individuală, ci ne privește pe toți, ca membri ai Trupului Tainic al Domnului, care este Sfînta Biserică. Să lăsăm Biserica să stabilească reguli de ce să mîncăm, cît și cum. Canoanele postului au fost făcute de Biserică, în Biserică și pentru Biserică. Uneori Biserica desleagă posturile, pentru copii, pentru bolnavi, pentru cei săraci și uneori chiar pentru națiuni întregi, considerînd starea de secetă, război sau alte calamități. Nu există reguli rigide. Postul este făcut pentru om și nu omul pentru post. Dar principalul de la care nimeni nu are dreptul să se abată este consemnat în Sfintele Scripturi: **"Cînd postiți, nu fiți triști ca fățarnicii; căci ei își smolesc fețele, ca să se arate oamenilor să postesc; adevăr grăiesc vouă: își iau plata lor. Tu însă, cînd postești, unge capul tău și spală-ți fața, ca să nu te arăți oamenilor că postești, ci numai Tatălui tău care vede în ascuns îți va răsplăti ție"**. (Matei 6,16)

"Toate îmi sînt îngăduite, dar nu toate îmi sînt de folos. Toate îmi sînt îngăduite, dar nu mă voi lăsa biruit de ceva. Bucatele sînt pentru pîntece și pîntecele pentru bucate, dar Dumnezeu va nimici și pe unul și pe celălalt. Trupul însă nu este pentru desfrînare, ci pentru Domnul... Sau nu știți că trupul vostru este templu al Duhului Sfînt care este în voi și că voi nu sînteți ai voștri? Căci ați fost cumpărați cu preț!" (I Corinteni 6:12, 13, 19).

"Poporul meu mă întreabă - zice Domnul - pentru ce să postim cînd Tu nu vezi? La ce să ne smerim sufletul nostru, dacă Tu nu iei aminte?... Da - zice Domnul - pentru că în timpul postului voi asupriți pe lucrători, postiți ca să vă certați și să vă sfădiți și să bateți furioși cu pumnul în masă... Este oare acesta un post care îmi place mie, să-și plece omul capul ca o trestie și să se culce pe sac și pe cenușe? Nu - zice Domnul - mai bine rupeți lanțurile nedreptății, deslegați legăturile jugului, dați drumul celor asupriți, împarte-ți pîinea ta cu cel flămînd, adăpostește în casă pe cel sărman, îmbracă pe cel gol și nu te ascunde de cel de un neam cu tine..." (Isaia 58:3-8).

Fă acestea și postul tău va fi primit înaintea lui Dumnezeu.

Arhim. Roman Braga

N.R. - Articolul de mai sus a apărut, sub titlul "Nu fiți ca fățarnicii", în antologia Pe drumul credinței", HDM PRess, 1995, SUA.

Mîntuirea vine de la Dumnezeu, democrația - de la oameni

Noaptea de duminică (17 noiembrie) spre luni, orele 1,00 - declarație de presă, prin telefon, la un post de televiziune.

Respectivul politician fusese întrebat ce reprezintă pentru țară alegerile de duminică, încheiate cu victoria clară a democraților împotriva comuniștilor regimului Iliescu. Răspunsul: "Este un moment istoric pentru România, care înseamnă mîntuirea țării prin democrație".

Reținem mesajul, dar nu se poate accepta **"mîntuirea țării prin democrație".** Avem în față un abuz de limbaj care trebuie amendat măcar într-o foaie religioasă. Vrem să credem că noii parlamentari **democrați** (unii dintre ei chiar creștin-democrați) vor prețui și respecta valoarea cuvintelor, lucru pe care nu l-au făcut comuniștii cu aberanta lor limbă de lemn. Analizînd și reanalizînd "afirmația" politicianului, în contextul și împrejurările acelui "moment istoric" televizat, deducem că declarația ar fi trebuit formulată corect astfel: "... salvarea țării prin democrație".

Abuzul de limbaj comis de acel politician - care probabil se crede, și el ca și noi păcătoșii, creștin - duce la pervertirea unui "cuvînt" (sau concept ca să fim în ton cu științele zise pozitiviste) care în religia creștin-ortodoxă reprezintă miezul doctrinar al Bisericii lui Hristos, și anume MÎNTUIREA. Biserica Ortodoxă învață că mîntuirea vine de la Dumnezeu, nu de la oameni! Iar democrația de unde vine? De la oameni, deoarece este o formă de guvernămînt și nimic mai mult. Conform celei mai succinte definiții (după etimologie), democrație înseamnă puterea poporului, sau conducerea Statului prin voința poporului. Prin raționament logic se deduce enormitatea cuprinsă în "afirmația" politicianului nostru: o țară, un popor se pot mîntui prin ele însele!

Democrația - afirmă și susțin ideologii ei, încă din epoca iluminismului ateu al Revoluției franceze din 1789 - **"pleacă de la presupunerea că fiecare om este capabil să poarte în sine adevărul și deci să-l recunoască"**. Așa să fie oare? Istoria omenirii punctează momente în care s-a văzut că... omul autonom al lui Petre Țuțea, și cu atît mai puțin poporul, nu a fost în stare să poarte adevărul și nici măcar să-l recunoască! Și astăzi, în lume, se găsesc oameni și popoare orbite sufletește, incapabile să-L recunoască pe singurul cu adevărat Mîntuitor al omenirii, Iisus Hristos, Fiul lui Dumnezeu, care ne-a învățat, acum 2000 de ani, că numai El este "Calea, Adevărul și Viața".

De mîntuire, de mîntuirea sufletelor noastre păcătoare, poate vorbi și se poate ocupa numai Biserica lui Hristos. **Una este mîntuirea omului și altceva salvarea unei țări.** Democrația și chiar democrația creștină care se instaurează acum, victorios, în România, se pot preocupa numai de ceea ce le stă în putere și în... competență: de salvarea "economicului", a "socialului", a "politicului", a "culturalului" unei țări aproape distrusă.

Politicienii noștri ar trebui să asculte și glasul sociologilor creștini. România este o țară creștină și tocmai de aceea "implementarea" adevăratei democrații în acest spațiu ortodox cere multă înțelepciune și nu doar abilitate politică de tip occidental. Să nu se uite că, pentru comuniști, democrația a însemnat dictatura proletariatului și proletarizarea tuturor, iar pentru puterea regimului Iliescu a însemnat degradarea acestei forme de guvernămînt la o ficțiune, prin falsificarea legalității și arbitrariul puterii executive. Trebuie să ne reamintim cu toții de formularea savantului **Traian Brăileanu,** profesor de sociologie la Universitatea din Cernăuți, între anii 1930-1940 (martir al închisorilor comuniste), autor al unor inegalabile tratate de sociologie creștină:

"Democrație înseamnă drum deschis pentru orice om de merit de a deveni aristocrat, în toate domeniile de activitate, nu numai în politcă. Iar criteriul meritului personal nu exclude principiul eredității, ci poate fi pus de acord cu el, pentru a zădărnici anarhizarea societății".

Silviu Alupei

VITRINA CU CĂRȚI

■ Semnalăm, cu întîrziere, numărul 1-2/1996 al reviste trimestriale **MANUSCRIPTUM** consacrat filosofului creștin **Mircea Vulcănescu**. Repere biografice, studii inedite sau cu răsunet în epocă, jurnal, pagini de corespondență, evocări semnate de Andrei Pleșu, Traian Herseni, Al. George, Virgil Ierunca ș.a., precum și o bogată iconografie (zeic de fotografii, grafică, facsimile etc.) - toate acestea alcătuiesc sumarul, destul de stufos al acestui număr special. O ediție așteptată și, deci, binevenită, dar căreia i se poate reproșa lipsa unor articole importante, în special la secțiunea "religie" și în general selecția după criterii nu tocmai limpezi a textelor alese să ilustreze opera atît de diversă a lui Mircea Vulcănescu. **(F.M.F.).**

MANUSCRIPTUM
1-2 1996
(102-103) ANUL XXVII
• NUMĂR SPECIAL •
MIRCEA VULCĂNESCU

■ Editura Insitutului Biblic și de Misiune al Bisericii Orotodxe Române a început reeditarea celui mai importnat tratat de dogmatică ortodoxă din zilele noastre: **TEOLOGIA DOGMATICĂ ORTODOXĂ**, a părintelui **Dumitru Stăniloae**. A apărut, deocamdată, volumul I, urmînd să fie tipărite și celelalte două volume în ediție nouă. În loc de prezentare, e suficient să cităm din scurta prefață (la ediția I) a autorului: **"Am părăsit (...) metoda scoalstică a tratării dogmelor ca propoziții abstracte, de un interes pur teoretic și în mare măsură depășit, fără legătură cu viața adîncă, duhovnicească, a sufletului. (...) Ne-am silit să înțelegem învățătura Bisericii în spiritul Părinților, dar în același timp să o înțelegem așa cum credem că ar fi înțeles-o ei astăzi".** (Pr.Prof.Dumitru Stăniloae) **(F.M.F.).**

Primim de la Asociația Foștilor Deținuți Politici, filiala Buzău

Mărturisitorii Bisericii Ortodoxe Române

Citind în "Monitorul Ortodox" din 12-19 octombrie 1996 despre preoții martiri ai Bisericii Ortodoxe, în timpul fiarei, subsemnatul Negulescu Bucur, fost deținut politic, vă ofer o listă (incompletă) pe care am reușit să o realizăm la nivelul. A.F.D.P.R. - Filiala Buzău, cu preoții prigoniți:

I. Morți în închisori:

- Mitropolitul Moldovei - Irineu Mihălcescu - buzoian, mort prin otrăvire
- Preot Crețu Marin - com. Zoița - mort la Canal
- Preot Dragomirescu N. Gheorghe - com. Lopătari - ucis în anchete la securitatea Buzău, în primele 7 zile de la arestare 1959 (se crede că a fost împușcat în cap și îngropat undeva în cîmp, aproape viu - certificatul de deces emis în 1961 a fost înmînat preotesei în anul 1963)
- Preot Roșescu Dumitru - Rîmnicu Sărat - ucis în bătaie la Salcia.

II. Preoți ce au fost în închisorile comuniste

- Preot Alexandrescu - com. Șarînga
- Preot Beșchea Gheorghe - com. Mărăcineni
- Preot Brătulescu Gheorghe - com. Bălănești
- Preot Bitan Alexandru - com. Scutelnici
- Preot Boboc Ion - com. Cislău
- Preot Cocora Gabriel - Buzău
- Preot Ciomag - Mizil
- Preot Dăscălescu Ion - com. Tronari
- Preot Dragomirescu Teodor - com. Gura Nișcov
- Preot Dumitrașcu Nicolae - com. Vadu-Pașii
- Preot Georgescu Ilie - com. Smeeni
- Preot Geamblete Ștefan - com. Florica
- Preot Iacob Dumitru - com. Robești
- Preot Iamandi Ștefan - Buzău
- Preot Marin Ștefan - com. Bozioru
- Preot Marcoșanu Alexandru - com. Movila-Oii
- Preot Nicolescu Dumitru - com. Nehoiu
- Preot Popescu Sebastian - com. Dumitrești și Năeni
- Preot Popescu Ion - com. Glodeanu-Văcăreasca
- Preot Popescu Militiade - com. Șarînga
- Preot Petrescu - com. Lopătari
- Preot Petcu - com. Năeni
- Preot Rotărescu Gheorghe - com. Zorești
- Preot Stoicescu Constantin - com. Tăbărăști
- Preot Sandu Tudor - com. Mînzătești
- Preot Stănescu Mihai (Mircea) - com. Mînzătești-Jghiab
- Preot Sburlan Constantin - com. Săgeata
- Preot Sburlan Ștefan - com. Aliceni
- Preot Trocea - com. Săsenii Noi
- Preot Trifănescu - Buzău
- Preot Zugravu Ion - com. Păltineni
- Preot Vasilescu Ion - Rîmnicu Sărat

Aceasta este evidența A.F.D.P.R. Buzău - fără pretenția că ar fi completă. Nu știm ce evidențe are cancelaria Sf. Episcopii Buzău - nu am reușit să o consultăm.

Am făcut această comunicare cu speranța că vă va fi folositoare.

Bucur Negulescu, str. Bucegi 7, bl. 2, ap. 18, Buzău

Ultima scrisoare a lui Mircea Vulcănescu

Aiud, 1947

1931 - Mircea Vulcănescu, la 27 de ani. Martir al temnițelor comuniste. Mort în anul 1951

Draga mea,

Începutul a fost greu. ca la judecata dintîi, cînd te înfățișezi gol înaintea lui Dumnezeu între îngeri și draci. A mai fost pe urmă un ceas greu. Prima seară de celulă. Nu știam cum se practică aici. Nici că seamănă cu starea mea de totdeauna. Dar seara 'ntîi a trecut ușor. Zgomotele ritmice ale sălii și freamătul vîntului mi-au creat o stare de exaltare euforică. Păream pierdut în fundul lumii și purtat ca pe o aripă. Am plîns, dar nu de necaz. Ci gîndind ce trist trebuie să fi fost Getzimani sau Golgota, de vreme ce eu nu eram trist. Apoi, singurătatea de aici s-a vădit mai puțin perfectă. Ca și liniștea veșnic susținută de-un ritm ca de joc: Taratíri-tiri-ram (bis!). Să fie iluzie ori Dyonisos umblă încă prin țara lui? Am rămas în sfîrșit cu mine însumi. Mi-am retrăit viața, ceas cu ceas. Am descoperit că tinerețea mea împlinește un sfert de secol! Am stat de vorbă cu mine despre evidență, despre mine, despre natură, despre Dumnezeu. Am făcut exerciții inutile. Am rezolvat probleme arbitrare. M-am simțit tulburător de lucid; dar spăimîntător de liber. Afară de un singur gînd.

Cu drag,
Mircea.

Pagină realizată de : F.M. FLORESCU și SILVIU ALUPEI

MONITORUL INTERN

Apropiere reciprocă

Uniunea Europeană va finanța cooperarea transfrontalieră româno-ungară

Uniunea Europeană va sprijini cu sume substanțiale proiectele de cooperare în regiunea graniței româno-ungare, a informat Jacques Santer, președintele Comisiei Europene, într-o scrisoare adresată premierului Gyula Horn. Santer a caracterizat Tratatul de bază româno-ungar drept o contribuție importantă la stabilitatea zonei. El a apreciat și faptul că, în conformitate cu Recomandarea 1201, Ungaria a renunțat la a mai susține autonomia pe baze etnice pentru maghiarii din România, transmite, ieri, corespondentul Mediafax la Budapesta. Santer a confirmat, totodată, că răspunsurile date de Ungaria la chestionarele UE asupra aderării sînt complete și se află în curs de analizare.

Situația politică din România - încă în atenția presei străine

România a rupt definitiv relațiile cu trecutul comunist

Cotidianul "International Herald Tribune" publică, în ediția sa de joi, un articol referitor la campania electorală română, însoțit de o fotografie a premierului desemnat al României, Victor Ciorbea. Autoarea articolului comentează perioada campaniei electorale române, subliniind rolul pe care documentele și scrisorile trimise lui Emil Constantinescu de către alegători l-au avut în evidențierea corupției din interiorul fostului partid de guvernămînt, PDSR. La aproape șapte ani de la revoluția sa încă înconjurată de ambiguități, România a rupt, în sfîrșit, relațiile cu trecutul, scrie publicația săptămînală franceză "L'Express" în ultima sa ediție, referindu-se la victoria CDR și a lui Emil Constantinescu în alegerile generale din acest an. Creștin-democratul Constantinescu, învingător net al președintelui în exercițiu, ex-comunistul Ion Iliescu, se va strădui să își readucă țara în Europa, afirmă L'Express. Publicația citată adaugă, însă, că, fie și cu riscul de a dezamăgi, Constantinescu trebuie să ducă la capăt, pe durata mandatului său, reformele neterminate și dureroase pentru populație, începînd cu privatizarea unui aparat industrial gigantic și învechit.

Mafia traficanților din piețe a primit o lovitură serioasă

IJP Buzău a confiscat de la achizitorii ilegali zeci de tone de cartofi

IJP Buzău a organizat, joi, o operațiune de verificare a persoanelor care au achiționat, în condiții ilegale, mari cantități de cartofi, din județele Brașov, Covasna și Harghita, în scopul revinderii lor pe piețele buzoiene, a transmis corespodentul Mediafax. Existau date despre 49 de astfel de comercianți, dintre care au fost depistați 22, acționîndu-se în continuare pentru prinderea celorlalte 27 de persoane implicate. La șapte dintre persoanele verificate s-au găsit 82 de tone de cartofi, achiziționate prin plata unui avans sau pe credit, la prețul de 600-800 lei/kg. Poliția Buzău a sancționat cu amendă patru persoane, confiscînd totodată o cantitate de 17.800 kg cartofi. Un caz deosebit îl reprezintă Ion Vasile, 44 de ani, administrator la societatea comercială "Ion Vasile", care a achiziționat 70 de tone de cartofi de la SC "Pajiști" Brașov, prin mituirea directorului societății Viorel Chitu, și alte 20 de tone de la producători particulari din județul Harghita. Prețul de achiziționare a fost de 700 lei/kg. Ion Vasile s-a autodenunțat, urmînd a figura ca martor al acuzării în procesul intentat directorului societății brașovene, Viorel Chitu.

Victor Ciorbea încearcă să-și găsească colaboratorii

Astăzi se decide soarta viitorului guvern

■ PNȚCD, PNL și USD se vor întruni într-o nouă rundă de negocieri pentru repartizarea posturilor din viitorul executiv

Victor Ciorbea trebuie să-și ia în serios rolul de prim ministru la negocierile CDR-USD

Negocierile între PNȚCD-USD-PNL pentru alcăturirea Executivului încep în această dimineața, urmînd să se încheie peste două trei zile, după cum a anticipat premierul desemnat *Victor Ciorbea.*

Aceste negocieri au fost precedate de o serie de întîlniri între echipa de negociatori a PNȚCD (partidul care l-a nominalizat pe primul-ministru) și omologii din celelalte formațiuni care vor participa la guvernare: USD, PNL, PNLCD și UDMR. La toate aceste discuții, cu caracter informal, în care părțile și-au prezentat pretențiile, a fost prezent și Victor Ciorbea.

PNȚCD, într-o întîlnire separată cu premierul, stabilise ministerele vizate de țărăniști, convenind și asupra unui pachet de ministere strategice precum Apărare, Interne, Industrii, Agricultură, Finanțe.

Negocierile trilaterale vor tranșa definitiv cărei alianțe îi vor aparține Ministerele Apărării și Justiției, care va fi tandemul de la Externe și de la Departamentul de Integrare Europeană, cine va deține cheile de la Finanțe și va stabili apartenența politică a Ministerelor Transporturilor și Comunicațiilor.

Cu excepția Ministerului Finanțelor, revendicat insistent de liberali, celelalte portofolii vor fi negociate de binomul PNȚCD-PD. Cele trei formațiuni politice vor lua o decizie și în privința cooptării la guvernare a UDMR, fapt acceptat explicit pînă acum doar de PNȚCD și de premierul desemnat. UDMR solicitase un portofoliu ministerial și 2-3 posturi de secretar de stat.

Toate negocierile trebuie să respecte principiile convenite de Victor Ciorbea cu conducerea PNȚCD: nominalizările pentru portofoliile ministeriale să se îndrepte către oameni politici relativ tineri, necompromiși și avînd o atitudine echilibrată.

În general, propunerile partidelor din cele două alianțe de guvernare (CDR și USD) au respectat aceste principii. Excepție a făcut PNLCD, care a solicitat Ministerul Justiției pentru președintele partidului, *Niculae Cerveni*, în vîrstă de 70 de ani, fapt ce a deranjat echipa de negociatori a PNȚCD.

Negocierile pentru formula de guvernare vizează cele 21 de portofolii din Executiv, la care se adaugă Secretariatul General al Guvernului și Departamentul Administrației Publice Locale.

Echipa de negociatori ai PNȚCD, condusă de Victor Ciorbea, s-a întîlnit, ieri, începînd cu orele 15.00, cu negociatorii PNL pentru a discuta ponderea liberalilor în viitorul Executiv.

Din partea PNL au fost prezenți ***Viorel Cataramă, Radu Boroianu*** și ***Călin Popescu Tăriceanu***. Această discuție a fost precedată de o altă întîlnire tête-à-tête dintre președinții PNȚCD și PNL, ***Ion Diaconescu*** și, respectiv, ***Mircea Ionescu-Quintus***. Negocierile au vizat solicitărilor liberalilor privind, în principal, Ministerele Finanțelor și Comerțului.

Premierul desemnat Victor Ciorbea declarase, ca principiu, imediat după desemnare, că din echipa guvernamentală nu vor face parte persoane asupra cărora planează acuze de corupție.

Negocierile de vineri PNȚCD-PNL trebuiau să aibă loc joi seara, însă PNL nu s-a prezentat.

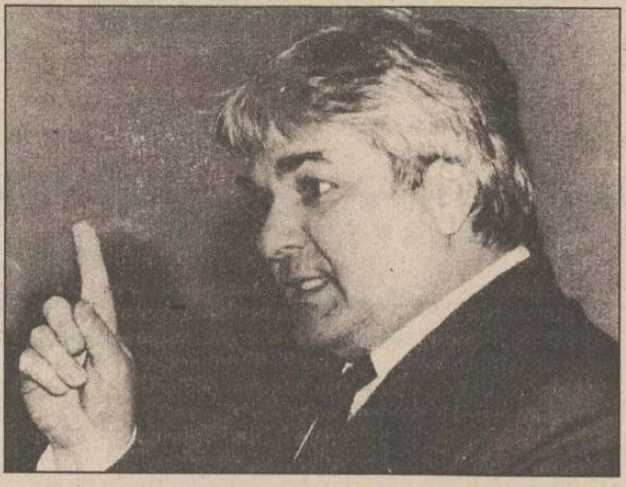

A sosit ora socotelilor

Simirad vrea capul lui Manolescu

■ Liviu Antonesei se mulțumește doar cu cele ale vicepreședinților

"Voi cere destituirea întregii conduceri, inclusiv a lui Nicolae Manolescu pentru că nu văd PAC drept un partid condus de un «tătuc»"- declara postului de Radio "Nord Est", primarul ***Constantin Șimirad***. Această declarație a fost făcută ieri, în avanpremiera reuniunii de astăzi, de la București, a Comitetului Național al PAC.

Vicepreședintele cu probleme organizatorice, ***Laurean Oniga***, aprecia că reuniunea de astăzi are ca principale obiective ***"analiza alegerilor parlamentare și prezidențiale precum și perspectivele partidului în viitor"***. Referindu-se la faptul că majoritatea filialelor s-au declarat deja nemulțumite de rezultatul alegerilor, Laurean Oniga remarca faptul că ***"de rezultatul alegerilor nu sîntem nici unul dintre noi mulțumiți".***

Responsabilitatea pentru eșecul înregistrat de către PAC în cadrul scrutinului din noiembrie revine, conform liderului local al PAC, ***Liviu Antonesei*** celor șase vicepreședinți ai partidului. În consecință, acesta va solicita Comitetului Național destituirea celor șase vicepreședinți. ***"Din moment ce aceștia au realizat managementul partidului, rezultă că acesta a fost prost și trebuie să răspundă managerii"*** - a precizat Liviu Antonesei. În ceea ce îl privește pe ***Nicolae Manolescu***, liderul local al PAC îl consideră pe acesta vinovat în măsura în care s-a lăsat "condus" de către vicepreședinți.

Mai incisiv, Constatin Șimirad dorește nu numai demiterea întregii conduceri ci și organizarea unui Congres extraordinar al PAC în luna ianuarie la Iași. Conform declarațiilor făcute postului de radio "Nord Est", Constatin Simirad dorește să verifice cu această ocazie și continuitatea unei metode comuniste la nivelul conducerii partidului: ***"vreau să verific o metodă: dacă critici tătucul din partid, ești dat afară. Sînt curios ce se va întîmpla în cazul meu".***

Referitor la dorința liderilor ieșeni de schimbare a conducerii naționale, Laurean Oniga, preciza că ***"nu am primit semnale în acest sens. În afară de cîteva declarații de presă ale organizațiilor din Iași, altceva nu am văzut pînă acuma"***. Întrebat dacă în cadrul reuniunii de astăzi se vor lua în discuție și poziția PAC Iași în campania electorală, vicepreședintele PAC a precizat că ***"PAC a început campania electorală cu o anti-campanie a unor organizații ale noastre. Referindu-ne la aceste declarații de presă ele sînt una din componentele acestei anti-campanii. Vom lua decizii iar responsabilitățile se vor împărți. Cei care au făcut aceste declarații vor trebui să dea și ei socoteală".***

Cert este că toți sînt de acord că decizia finală va fi luată prin vot în cadrul reuniunii de astăzi.

În ceea ce privește posibilitatea ca unii dintre membrii PAC să migreze către Partidul "Alternativa României", fiecare dintre cei intervievați are propria opinie. Constatin Simirad este de părere că într-o astfel de eventualitate, migrația ilustrează ***"faptul că oamenii de valoare din conducerea partidului au plecat datorită faptului că Nicolae Manolescu nu a avut talentul să-i adune și să-i țină în preajmă"*** În ceea ce îl privește pe el, primarul Iașului susține că nu va "părăsi partidul" deoarece nu dorește ***"să plece în altă parte, chiar și în condițiile în care propunerea mea de destituire a conducerii nu va fi luată în discuție. Mă voi supune unei decizii a Comitetului Național"***. Dacă Liviu Antonsei s-a declarat surprins de o astfel de posibilitate, Laurean Oniga speră ***"că nu vor avea loc migrări. În situații de criză ne verificăm și noi oamenii. Este o situație mai specială prin care ne vom verifica oamenii, fidelitatea față de partid, de o ideea. Bănuiesc că cei care au intrat în PAC sînt oameni de foarte bună calitate și nu oportuniști care migrează către putere, indiferent cum arată aceasta"***. Referitor la posibilitatea ca unii dintre membrii PAC să se îndrepte către PAR, liderul acestei formațiuni politice, senatorul Varujan Vosganian, a precizat că "trasfugii" vor fi acceptați doar dacă depun cereri individuale de înscriere. În cazul în care procesul de migrație va include un grup mai important de membri, acesta va fi inclus în PAR doar prin absorbție. **(Dănuț DUDU)**

În fotografie, Constantin Simirad, omul care a obținut mai multe voturi decît Nicolae Manolescu

Noul Parlament și-a început lucrările

■ Ion Iliescu a fost ales liderul grupului PDSR din Senat

Decanul de vîrstă al Senatului, ***Valentin Gabrielescu***, a deschis, ieri, noua legislatură.

Gabrielescu va prezida lucrările pînă la alegerea noului Birou Permanent, programată săptămîna viitoare. Senatorul PNȚCD a fost asistat la prezidiu de cei mai tineri aleși, ***Liviu Pașca*** și Dumitru Huidu (PNL), ***Gheorghe Achim*** (PNȚCD) și ***Ion Mânzână*** (PRM).

La întrunirea noului Senat au fost prezenți 126 din cei 143 de senatori aleși.

Printre cei prezenți s-au numărat președintele în exercițiu ***Ion Iliescu*** și premierul ***Nicolae Văcăroiu***. Cei doi au ocolit intrarea obișnuită a senatorilor și nu au stat la coada formată de ceilalți parlamentari pentru ridicarea legitimațiilor.

Senatorii și-au desemnat, ieri, liderii grupurilor parlamentare.

Ion Iliescu a fost ales liderul grupului parlamentar al PDSR. Vicepreședinți au fost desemnați ***Doru Ioan Tărăcilă*** și ***Vasile Văcaru***, iar secretar, ***Ion Vasile.*** PDSR este cel mai mare grup parlamentar, compus din 41 de senatori.

Liderul grupului PNȚCD va fi ***Nistor Bădiceanu***. Vicepreședinte a fost ales ***Florin Buruiană***, iar secretar ***Paul Ghițiu***, senator PAR. Grupul țărănist va avea 30 de membri. Celor 26 de senatori PNȚCD li s-au adăugat cei trei senatori ai Alternativei României (***Varujan Vosganian, Laurențiu Ulici*** și ***Paul Ghițiu***) și senatorul PER, ***Ioan Baras.***

Grupul Partidului Democrat este format din 23 de membri (22 de senatori PD și unul PSDR). Liderul grupului este, ca și în legislatura trecută, ***Cristian Dumitrescu.*** Vicepreședinte a fost desemnat ***Dan Vasiliu***, iar secretar, ***Ioan Crețu.***

Grupul UDMR (11 senatori) va fi condus de Verestoy Attila, vicepreședinte ***Jeres Denes*** și secretar ***Pușcaș Balint Zoltan.***

Tot ieri s-a reunit și Camera Deputaților în noua componentă.

Prima ședință a fost condusă de deputatul PSDR ***Constantin Moiceanu***, decanul de vîrstă al deputaților -.84 de ani.

Grupurile parlamentare din Camera Deputaților și-au ales, ieri, liderii și viceliderii.

Liderul deputaților PNȚCD +PER + PAR + FER (91 deputați) este ***Ion Diaconescu***, secondat de ***Gabriel Țepelea*** și ***Otto Weber.***

PDSR (91 deputați) îl are ca lider pe ***Adrian Năstase***, iar vicelideri sînt ***Dan Marțian, Miron Mitrea*** și ***Dan Ioan Popescu.***

PD (43 deputați) îl are ca lider pe ***Adrian Severin***, urmat de ***Paula Ivănescu*** și ***Alexandru Sassu.***

Lider al grupului de 10 deputați PSDR este ***Sergiu Cunescu***, iar vicelider ***Constantin Avramescu.***

PNL (31 deputați) l-a desemnat ca lider pe ***Crin Antonescu*** și ca vicelideri pe ***Valeriu Stoica*** și ***Sorin Stănescu.***

Un soldat înarmat a fugit din postul de gardă de la Spitalul Elias

■ el a fost prins după șase ore

Un soldat aflat în gardă la Spitalul Elias din București a fugit, în dimineața de 22 noiembrie, cu armament și muniție, informează Biroul de presă al Armatei. ***Liviu Barbu***, militar în termen la UM 01026 București, este originar din Reșița, nu are antecedente penale și nu a creat probleme pînă în prezent. Conform datelor deținute de MApN, este posibil ca militarul să se îndrepte către locuința sa din Reșița. Absența sa din postul de santinelă a fost constatată la ora 6.00 dimineața, de către comandantul gărzii, care verifica serviciul de pază. Soldatul Liviu Barbu a fost prins în jurul orei 12.00, de o brigadă a Poliției Rutiere, informează Biroul de presă al Armatei. Soldatul a fost depistat și reținut la un filtru făcut de poliție în comuna Balotești, lîngă București. El călătorea cu un taxi dar nu se știe încă direcția în care se îndrepta. Liviu Barbu nu a opus rezistență și nu a protestat, predîndu-se pe loc. El a fost dus în arestul Poliției Capitalei, de unde va fi preluat de către Parchetul Militar. Soldatul va fi cercetat pentru călcare de consemn și nerespectarea regimului armelor și munițiilor.

În perioada următoare

Medicii speră că avorturile vor înregistra o scădere

Medicii prezenți la prima Conferință Națională de Sănătatea Reproducerii, care se desfășoară în perioada 21-23 noiembrie în Poiana Brasov, speră ca numărul avorturilor să înregistreze o scădere accentuată în perioada următoare, a informat ieri corespondentul Mediafax. ***Teodor Viorel Dan***, directorul Direcției Ocrotirii Mamei și Copilului din Ministerul Sănătății, a declarat agenției Mediafax că, în primele opt luni ale acestui an, s-au înregistrat 315.000 de avorturi, comparativ cu anul 1995 cînd numărul acestora a atins cifra de 410.000.

melcret

nou!

Pentru
societăți particulare
sau
persoane fizice

Grupul de firme
MELCRET
produce
CHIOȘCURI STRADALE
din aluminiu

CU PLATA ÎN RATE

fonoterm

IAȘI - B-dul Poitiers nr. 14 IAȘI
tel. 032 - 233400

SC METALO Chimice SA
Str. Sf. Lazăr nr. 4, bl. P. Curcanu, tel. 032/116162, fax 032/114407

PREAVIZ DE LICITATIE
în vederea execuției lucrărilor de construcții

1. OBIECTIVUL LICITAȚIEI:
AMENAJARE SPAȚII COMPLEX B1 -B2,
bulevardul Ștefan cel Mare și Sfînt
2. INVESTITOR: **S.C. METALO - CHIMICE S.A.**
3. SURSA DE FINANȚARE:
FONDURI DE RETEHNOLOGIZARE ȘI MODERNIZARE A SOCIETĂȚII
4. ORGANIZATOR LICITAȚIEI:
S.C. METALO - CHIMICE S.A.
Str. Sf. Lazăr nr. 4, Bl. Peneș Curcanu, telefon: 112111, fax 114407
5. OBȚINEREA INFORMAȚIILOR SUPLIMENTARE:
S.C. METALO - CHIMICE S.A.
Str. Sf. Lazăr nr. 4, Bl. Peneș Curcanu, telefon: 112111, fax 114407, serviciul Adminisrativ - personal
6. FELUL LICITAȚIEI:
LICITAȚIE PUBLICĂ FĂRĂ PRESELECȚIE
7. DATA PROBABILĂ A LICITAȚIEI:
decembrie 1996

Documentele licitației vor fi puse în vînzare pe bază de înscriere, începînd cu data de 26 noiembrie 1996.

SC INVEST HOLDING SA
Bd. T. Vladimirescu nr. 32A, tel. 032/215495, fax 032/215496

SC INVEST HOLDING SA vă asigură pătrunderea autorizată și competentă într-un domeniu de activitate absolut nou în România: **PIAȚA DE CAPITAL**. Prin aceasta vi se pune la dispoziție o linie modernă, flexibilă, rapidă și ieftină pentru obținerea fondurilor necesare întreprinderii dvs.

SC INVEST HOLDING SA vă stă la dispoziție cu următorul pachet de servicii:

A. Servicii tip "broker"
- vînzarea și cumpărarea de valori mobiliare în contul clientului;
- transmiterea ordinelor clienților în scopul executării acestora prin alți intermediari autorizați;
- deținerea de fonduri și/sau valori mobiliare ale clienților în scopul executării ordinelor.

B. Administrarea portofoliilor clienților (Portofolio Management)
- administrarea conturilor aferente portofoliilor de valori mobiliare ale clienților.

C. Consultanța economico-financiară
- asistență și evaluarea economică a societăților comerciale în vederea stabilirii politicii de investiții;
- elaborarea documentației și stabilirea soluțiilor optime pentru majorarea capitalului social și/sau finanțarea acestora prin plasament privat și/sau ofertă publică;
- comercializarea titlurilor de participare ale fondurilor deschise de investiții.

SC INVEST HOLDING SA vă oferă servicii ireproșabile în domeniul pieței de capital, bazate pe:
- bună credință și confidențialitate;
- corectitudine;
- cunoașterea și înțelegerea partenerului;
- responsabilitate financiară;
- capacitate profesională;
- respectarea reglementărilor specifice pieței;
- informarea rapidă și corectă a clientului;
- comisioane convenabile și negociabile.

Așteptăm să ne contactați în timpul cel mai scurt.

Timpul înseamnă bani!

UNIVERSITATEA "Al. I. Cuza" Iași
Departamentul de Relații Internaționale și Imagine Universitară

organizează în ziua de **26.11.1996**
concurs pentru ocupare postului de
REDACTOR III

Condiții:
- absolvenți cu studii superioare
- 3 ani vechime în specialitate
- să cunoască o limbă străină foarte bine (de preferat limba engleză)
- competență redacțională și abilități în relațiile cu mass media

Concursul constă în:
- examen scris - traducere din limba străină în limba română și din limba română în limba străină
- conversație în limba străină
- redactarea unui subiect la calculator (cunoașterea unui program editor de texte și/sau a unui program de grafică)
- interviu.

Candidații vor depune un dosar plic care să conțină următoarele acte:

☐ copie după actul de licență
☐ adeverință medicală
☐ curriculum vitae
☐ recomandare de la ultimul loc de muncă
☐ copie după Carnetul de muncă capit. I și VI sau I și IX.

Așteptăm candidați sociabili, cu imaginație și spirit de inițiativă, gata să se implice în procesul de modernizare a structurii administrative a Universității și de integrare a învățămîntului superior românesc în sistemul educațional al Uniunii Europene.

Înscrierile se fac pînă pe data de **22 noiembrie 1996.**
Detalii suplimentare se pot primi de la Departamentul de Relații Internaționale, tel: **032/213152.**

MONITORUL EXTERN

Răfuieli de tip mafiot

O bombă a explodat în centrul Varșoviei

O puternică bombă a explodat, joi noaptea, în centrul Varșoviei, rănind șapte persoane, a anunțat, ieri, poliția locală, citată de REUTER. Sursa citată a afirmat că nu se știe cu claritate cine a amplasat bomba, care părea să fi fost căptușită cu cuie și fabricată din exploziv militar sau folosit la exploatările miniere. Organizațiile interlope din Polonia folosesc din ce în ce mai des bombe pentru a extorca bani de la firme mici sau magazine, pentru a anihila competiția sau a regla conturile cu rivalii. Explozia de joi noaptea s-a produs în apropierea unei piețe în aer liber, deschise lîngă cea mai aglomerată intersecție rutieră din capitala Poloniei. Cîțiva răniți au fost transportați la spital pentru a li se scoate schijele, însă nici o victimă nu se află în pericol, au adăugat oficialii poliției. Atacul a ridicat la 12 numărul atentatelor de acest fel declanșate în Varșovia în cursul acestui an. Nimeni nu a fost ucis de aceste explozii.

Meandrele justiției

Un fost criminal nazist a fost pus în libertate

Un judecător din cadrul Tribunalului Militar italian a ordonat, joi, eliberarea din arest a unui fost maior SS, în vîrstă de 84 de ani, implicat în atrocitățile comise în timpul celui de-al doilea război, în Italia, și a declarat că Tribunalul Civil ar trebui să preia cazul. Strămutatrea cazului fostului maior SS Karl Hass, după o audiere cu ușile închise, ar putea deveni un coșmar legal. Un alt fost ofițer SS, Erich Priebke, se află în detenție preventivă așteptînd rejudecarea cazului său de către un tribunal militar, privind aceleași atrocități. Procurorul militar Antonino Intelisano solicitase, joi, în cazul Hass, schimbarea încadrării în complicitate la crimă multiplă și judecarea sa alături de Priebke, în cazul masacrului de la Fosele Ardeatine, din martie 1944. În schimb, judecătorul Giuseppe Mazzi a acceptat o petiție din partea avocaților ce reprezintă familile victimelor, potrivit căreia cazul iese de sub incidența unui tribunal militar și ar trebui preluat de instanța civilă.

În ajunul alegerilor parlamentare

Atentat cu bombă în Abhazia

O bombă de putere mare a explodat, ieri, în apropierea unei clădiri administrative din Abhazia, cu numai o zi înaintea desfășurării alegerilor parlamentare din această provincie, informează AP. Deflagrația, produsă într-o clădire din orașul Gali, nu a făcut victime, dar a produs pagube însemnate clădirii și sistemului de aprovizionare cu apă. Președintele gruzin Eduard Șevardnadze declarase anterior atentatului că alegerile parlamentare organizate de separatiștii abhazi și programate pentru 23 noiembrie sînt ilegale. Abhazia a devenit independentă în 1993, cînd separatiștii, cu autorul Moscovei, au înfriînt trupele președintelui gruzin Șevardnadze. Uniunea Europeană (UE) a solicitat, ieri, ca alegerile parlamentare din Abhazia, programate pentru 24 noiembrie, să fie anulate, invocînd faptul că acestea ar putea declanșa un val de violențe în regiunea Caucazului. Șeful securității abhaze, Astamur Tarba, a declarat că atentatul a fost organizat de "sabotorii gruzini" pentru a "submina situația din regiune, înainte de alegerile parlamentare din Abhazia". Abhazia se consideră independentă din 1993, cînd trupele sale, cu ajutorul Moscovei, au înfrînt armata președintelui gruzin Eduard Șevardnaze.

Alexandr Lebed face declarații incendiare în SUA

Sistemul nuclear al Rusiei este vulnerabil în fața terorismului

■ *teroriștii s-ar putea folosi de o cantitate mică de material nuclear pentru "a provoca imense dureri de cap întregii lumi"*

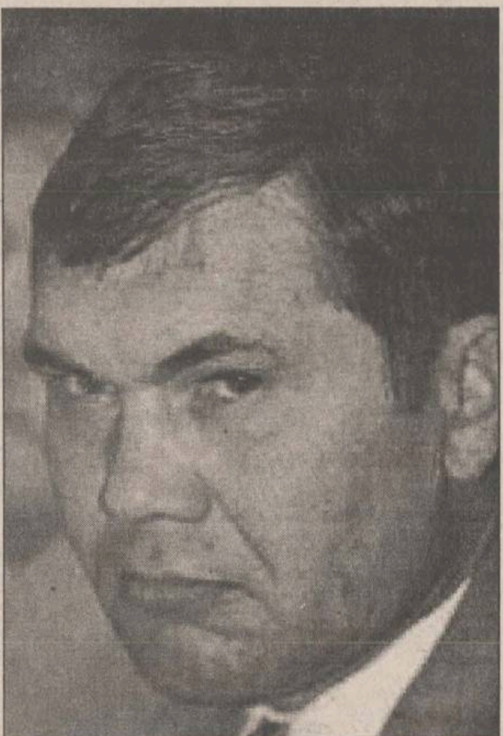

Fostul șef al Consiliului de Securitate al Federației Ruse, ***Alexandr Lebed*** **(foto)**, a avertizat, joi, că gradul de securitate nucleară în Rusia este nesatisfăcător, lăsînd țara vulnerabilă în fața unor posibile atacuri teroriste, relatează REUTER. Averismentul lui Lebed a fost lansat în cadrul unei întîlniri pe care acesta a avut-o joi, la Washington, cu senatorul republican de Indiana, Richard Lugar, care a sprijinit acordarea de fonduri Rusiei în scopul reducerii arsenalului său nuclear. Biroul senatorului Lugar l-a citat pe Lebed, care a declarat că gradul de control asupra materialelor nucleare în spațiul fostei Uniuni Sovietice este "nesatisfăcător" și că centralele nuclearo-electrice și celelalte facilități nucleare ale Rusiei sînt vulnerabile.

Lebed a subliniat că eventualii teroriști ar trebui să obțină doar o cantitate mică de material nuclear pentru a pune la cale atacuri de proporții devastatoare. ***"Acesta este exact cazul în care orice cost este justificat. Prin terorism nuclear și șantaj, o mînă de ticăloși pot provoca imense dureri de cap întregii lumi"***, a spus Lebed.

Tot joi, Lebed a fost primit la Departamentul de Stat de adjunctul secretarului de stat, Strobe Talbott, arhitectul politicii americane față de Rusia din ultimii ani. Un purtător de cuvînt al Departamentului de Stat a declarat că ***"a fost o întîlnire lungă și un bun schimb de idei"***, fără a oferi și alte detalii. Ulterior, Lebed a declarat că întîlnirea cu Talbott a fost ***"călduroasă și prietenoasă"***. În cadrul unei conferințe de presă, Lebed a declarat că a venit în Statele Unite pentru a vedea cu ochii lui democrația în funcțiune. ***"Am văzut prea multe parodii ale democrației. Este mai bine să o vezi o dată decît să auzi despre ea de sute de ori"***, a spus Lebed.

Întrebat dacă, în opinia sa, este pregătit să conducă Rusia, Lebed a oferit exemplul altor militari, precum generalii Dwight Eisenhower și Charles de Gaulle, care au devenit președinți ai Statelor Unite, respectiv Franței. ***"Cred că temperamentul meu este OK. De experiență duc lipsă, așa că am luat decizia că trebuie să învăț"***, a spus Lebed.

Acord sub presiunea Moscovei

Belarus: compromis între președinte și Parlament

■ ***referendumul propus de Lukașenko va avea un caracter consultativ ■ parlamentarii renunță la procedura de demitere a președintelui ■***

Președintele Republicii Belarus și parlamentarii "recalcitranți" au ajuns, ieri, la un compromis pentru ieșirea dintr-un impas ce amenința stabilitatea fostei republici sovietice, informează REUTER. Președintele ***Alexander Lukașenko***, premierul rus, ***Viktor Cernomîrdin***, președintele Parlamentului din Belarus, ***Semion Șarețki***, și președinții celor două camere ale Legislativului rus au semnat un acord ce pune capăt disputei aprige de la Minsk.Conform prevederilor documentului semnat de ambele tabere, referendumul solicitat de Lukașenko pentru extinderea prerogativelor prezidențiale, ce se desfășura la 24 noiembrie a.c., va avea numai un caracter consultativ, iar Parlamentul, la rîndul său, va opri procedura de suspendare a președintelui. ***"În baza acestui acord, președintele anulează cele două decrete privind caracterul de lege al referendumului, iar Parlamentul anulează toate demersurile sale înaintate Curții Constituționale, privind suspendarea președintelui"***, a declarat Lukașenko.Documentul, numit ***"Acord privind situația sociopolitică și reformele constituționale din Republica Belarus"***, este destinat ***"să pună capăt conflictului dintre forțele politice, care amenință stabilitatea republicii"***.

Masacru în Burundi

■ *trei sute de etnici hutu au fost asasinați într-o biserică în urmă cu o lună*

Trei sute de persoane au fost masacrate într-o biserică din Burundi, a anunțat, ieri, o agenție umanitară a ONU, citată de AP. Purtătoarea de cuvînt a Înaltului Comisariat al ONU pentru Refugiați (UNCHR), Christiane Bethiaume, a declarat că masacrul de pe 22 octombrie seamănă cu războiul dintre etniile Hutu și Tutsi din 1994, din Rwanda. Victimele erau printre primii refugiați care reveniseră în Burundi după izbucnirea violențelor în taberele de refugiați din estul Zairului, de luna trecută. Un alt reprezentant al UNCHR presupune că masacrul ar avea legătură cu uciderea guvernatorului provinciei Cipitoke, unde se află biserica. Acesta a adăugat că nu cunoaște etnia victimelor, dar se pare că acestea aparțineau, în majoritate, tribului Hutu.

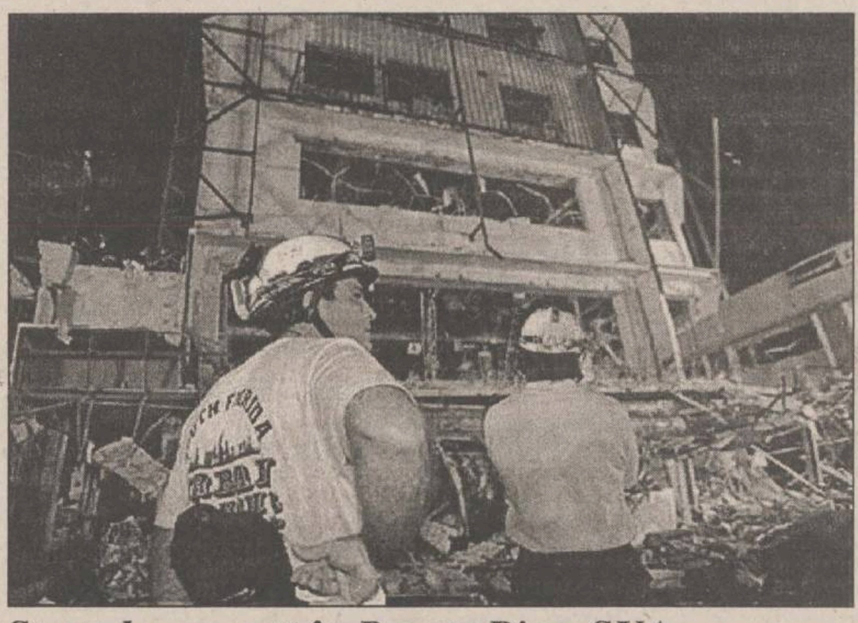

Stare de urgență în Puerto Rico, SUA

20 de morți în urma prăbușirii unei clădiri

■ *tragedia a fost cauzată de o explozie provocată de scurgeri de gaze*

Președintele american ***Bill Clinton*** a decretat, joi, stare de urgență în Porto Rico, după prăbușirea unui bloc de cinci etaje, soldată cu moartea a cel puțin 20 de persoane și rănirea altor 80, relatează REUTER.

Într-o declarație a Casei Albe se arată că președintele american a autorizat Agenția Federală pentru Situațiile de Urgență să deplaseze la locul tragediei echipe de salvare. Blocul s-a prăbușit într-un cartier comercial al orașului San Juan, îngropînd victimele sub moloz și armături metalice. Autoritățile sînt de părere că prăbușirea a fost cauzată de o explozie provocată de o scurgere de gaze.

Ieri dimineața, echipele de salvare, dotate cu macarale și alte echipamente sofisticate au reluat operațiunile de recuperare a celor 11 persoane date dispărute joi. La operațiunile de salvare participă și reprezentanți ai Comisiei Naționale pentru Siguranța Transporturilor, din SUA, care se ocupă, de obicei, de investigarea accidentelor aviatice. Locuitorii din zonă au declarat că simțiseră un miros urît cu două săptămîni înainte exploziei, ceea ce poate confirma ipoteza scurgerii de gaz.

Duma îi cere lui Elțîn să-l îndepărteze pe Anatoli Ciubais

■ *parlamentarii au mai solicitat și demiterea vicepremierului Viktor Iliușin ■ președintele rus s-a întîlnit cu Ciubais imediat după ce a părăsit Spitalul Central ■*

Camera inferioară a Parlamentului rus a solicitat, ieri, președintelui ***Boris Elțîn*** să îl elibereze temporar din funcție pe șeful administrației de la Kremlin, Anatoli Ciubais, invocînd implicarea sa într-un scandal politic, informează REUTER. Duma de Stat a înaintat o cerere de eliberare temporară din funcție și în cazul vicepremierului Viktor Iliușin, fost consilier prezidențial. ***"Duma de Stat vine în fața Dvs. cu o propunere care vă supune atenției responsabilitatea lui V.V.Iliușin și a lui A.B.Ciubais și vă solicită eliberarea temporară din funcțiile pe care le dețin cei doi, pînă la clarificarea situației"***, se arată în apelul adresat președintelui, adoptat cu 263 de voturi pentru și o abținere.

Scandalul a izbucnit în urma cu două săptămîni, cînd cotidianul Moskovskii Komsomoleț a publicat extrase dintr-o conversație între Ciubais, Iliușin și un alt oficial rus, în care aceștia dezvăluiau aspecte ale finanțării ilegale a campaniei electorale a președintelui, în iunie trecut. Cele trei persoane implicate au negat că această discuție a avut loc vreodată. Elțîn, care de obicei ignoră cererile Dumei de Stat, s-a întîlnit cu Ciubais la sanatoriul Barviha, după ce a părărsit, vineri dimineața, Spitalul Clinic Central din Moscova. Detalii privind subiectul discuției celor doi nu au fost imediat cunoscute.

La nord de Kabul

Talebanii au fost atacați violent de forțele generalului Dostum

■ *linia frontului a ajuns la 20 km de capitala afgană*

Lupte grele au izbucnit, ieri, în nordul capitalei Afganistanului, Kabul, unde trupele generalului ***Rashid Dostum*** au declanșat un atac împotriva milițiilor Taleban, care au răspuns cu tiruri intense de rachete, relatează AP.

Pe tot parcursul zilei de vineri, tirurile de artilerie s-au făcut auzite, însă nici una dintre părți nu pare să fi pierdut teren. Un șef militar al Talebanilor a afirmat că milițiile sale nu sînt echipate pentru luptele de iarnă, motiv pentru care trupele lui Dostum încearcă să-i țină permanent ocupați. Luptele au continuat fără încetare pe linia de front, stabilită la 20 km nord de Kabul, în timp ce Națiunile Unite depun eforturi susținute în vederea negocierii unui armistițiu.

Milițiile islamiste Taleban, formate în principal din foști studenți la drept coranic, antrenați în Pakistan, controlează aproape două treimi din teritoriul Afganistanului, inclusiv capitala Kabul, capturată la 27 septembrie a.c. O nouă rundă de convorbiri de pace între Talebani și alianța formată de patru forțe este programată pentru începutul lunii viitoare. Încercările precedente de a negocia un armistițiu au eșuat. Alianța anti-taleban este formată din oameni din nordul țării, obișnuiți cu iernile grele și ninsorile abundente. Cea mai mare parte a militarilor lui Dostum și ai aliaților acestuia sînt uzbeci, tadjici, turkmeni, hazarași și musulmani și'iți. Soldații Taleban sînt, în marea lor majoritate, etnici Pashtun din sudul călduros al Afganistanului. Membrii organizațiilor umanitare prezente în Afganistan afirmă că războiul a devenit unul de natură etnică, forțînd numeroși civili să se refugieze din cauza apartenenței lor etnice.

Opoziția din Belgia vrea capul vicepremierului

■ *Elio Di Rupo este acuzat că ar fi implicat în scandalul de pedofilie*

Primul ministru belgian, ***Jean-Luc Dehaene***, a fost acuzat, joi, că pune supraviețuirea guvernului său înaintea moralității, sprijinindu-l deschis pe adjunctul său, vicepremierul ***Elio Di Rupo (foto)***, bănuit că ar fi implicat în acte de pedofilie, informează REUTER. "***Presiunile exercitate asupra guvernului și adjunctului Dvs. nu vor scădea, ci vor crește în intensitate în următoarele zile"***, a afirmat Patrick Dewael, lider parlamentar al Partidului Liberal Flamand (VLD), principala formațiune politică din opoziție. Cu o coaliție guvernamentală de centru-stînga aflată pe un butoi cu pulbere, parlamentarii au votat cu 103 la 20 în favoarea recomandării comisiei speciale de a i se încredința continuarea anchetei declanșate de acuzațiile pe care Di Rupo le dezminte. Opoziția ceruse ca ancheta să fie dusă de organele de justiție. "***Vă este frică că demiterea lui Di Rupo ar putea însemna sfîrșitul guvernului"***, a declarat Dewael. ***"Dacă Dvs. susțineți că guvernul își poate încă desfășura în mod normal activitatea, atunci fie mințiți, fie sînteți rupt complet de realitate"***, a afirmat, la rîndul ei, Annemie Van de Casteele, membră a formațiunii politice de dreapta Volksunie. Dehaene a replicat că Di Rupo, în vîrstă de 45 de ani, l-a asigurat personal că acuzațiile care i-au fost aduse nu au nici un fundament și că își poate îndeplini în continuare funcțiile ministeriale. Dacă Di Rupo, un socialist francofon, este obligat să demisioneze, soarta guvernului rămîne incertă.

CORPO SAN
societate specializată în servicii medicale mobile

ABONAMENTE INDIVIDUALE

CORPO SAN

oferă începînd cu 1 noiembrie 1996
ABONAMENTE INDIVIDUALE
în trei variante opționale:

Tel. 113130

A.

- **două consultații medicale lunar, zilnic între orele 7-22**
- **eliberarea de rețete în regim compensat**
- **tratamente injectabile de urgență în caz de necesitate**

B.

- **două consultații medicale lunar în regim non-stop**
- **20% reducere pentru următoarele consultații din cadrul aceleași luni**
- **eliberare de rețete în regim compensat**
- **tratamente injectabile de urgență în caz de necesitate**

C.

- **două consultații medicale lunar în regim non - stop**
- **50% reducere pentru următoarele consultații din aceeași lună**
- **20% reducere pentru analize de laborator (recoltate la domiciliu)**
- **20% pentru tratamente injectabile (intramusculare, intravenoase)**
- **eliberare de rețete în regim compensat**
- **transportul la spital și internarea în caz de necesitate**

Persoanele care se abonează la CORPO-SAN primesc un carnet de abonat care le conferă calitatea de beneficiar al serviciilor de asistență la domiciliu. Dacă doriți să vă abonați sau să aflați mai multe detalii despre SERVICIILE MEDICALE MOBILE, completați talonul de mai jos. Imediat după primirea talonului vă vom contacta și vă vom oferi amănunte și explicații suplimentare.

✂

DA, doresc informații suplimentare despre
SERVICIILE MEDICALE MOBILE

Nume.................Prenume.................Vîrstă..........
Adresă: Str. ....Nr. ....Bl...........
Sc.........Ap. .... Et..................Tel ....

Vă rugăm să decupați acest talon, să-l completați în întregime și să-l expediați într-un plic, pe adresa:
Oficiul Poștal 3 - Căsuța Poștală 765, Iași, cu mențiunea "Pentru CORPO SAN".

EXPEDIAȚI CHIAR ASTĂZI ACEST TALON!

Abonați-vă acum la SERVICIILE MEDICALE MOBILE
și o echipă medicală va fi zi și noapte la dispoziția dumneavoastră.

SĂNĂTATEA ESTE BUNUL NOSTRU CEL MAI DE PREȚ!

APROVIZIONAȚI-VĂ DINTR-UN SINGUR LOC
S.C. PROLACOM S.A. Botoșani *vă oferă*
O GAMĂ VARIATĂ DE PRODUSE LACTATE:
- cașcaval RUCĂR; - cașcaval DALIA;
- cașcaval FETEȘTI;- UNT; - sana;
- iaurt cu arome de fructe; - smîntînă;
CELE MAI MICI PREȚURI Calitate și prezentare la STANDARD EUROPEAN
tel./fax: 031-514724 tel. 031-517495 str. Manolești Deal nr. 3 Botoșani

S.C. IMPEX ROMCATEL S.A.
Producție, consulting, service electronică, electrotehnică, automatizări

TRANSFORMATOARE TOROIDALE
de rețea și cu aplicații de înaltă frecvență

REBOBINĂRI DIVERSE

DOAR NOI VĂ ASIGURĂM CEA MAI BUNĂ VARIANTĂ !
IAȘI, str. Lascăr Catargi nr.22, ☎ 032-211328, tel./fax 032-211280

Dacă în alte magazine prețurile vi se par mari, veniți la noi, ele vă sînt accesibile !!
Obiecte INOX (oale, seturi) - import
seturi tacîmuri, servicii de sticlă și porțelan,
servicii de masă, seturi din plastic
și multe, multe altele . . .
ARTICOLE MENAJ
HALA CENTRALA
la etajul 2

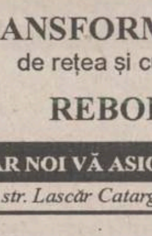

TV EUROPA NOVA
canal 54
duminică, 24 noiembrie
ora 14:00
DOMINO DE 7
RETROSPECTIVA SĂPTĂMÎNII
INTERNE ȘI INTERNAȚIONALE

Ziarul care stă de vorbă cu oamenii!
Monitorul
EDITORIALE

LOCAL

Vremea marilor dezvăluiri se apropie tropotind

Schimbarea de putere petrecută în România poate nu va determina chiar imediat creșterea nivelului de trai sau o îmbunătățire economică majoră, dar cu siguranță va pune pe picioare morala și va da voie justiției să răsufle.

La puțină vreme după desemnarea sa în funcția de prim-ministru, întrebat care vor fi primele măsuri pe care le va lua, Victor Ciorbea a declarat, printre altele, că toate dosarele marii corupții vor fi deblocate și-și vor urma cursul firesc în justiție. Oricine poate observa, fără să se concentreze prea mult, că apele au început deja să se învolbureze și că marii rechini se agită încercînd să găsească ieșirea. Miron Cozma s-a grăbit să afirme că se bucură de schimbare și că el nu i-a putut suferi niciodată pe ciocoii regimului Iliescu, magnatul de la Slobozia, cel cu herghelia de cai și cu turnul Eiffel în curte, a început să-și concedieze oamenii pentru că, brusc, a descoperit că nu mai are bani, George Păunescu s-a dat la fund de tot, despre Corneliu Iacobov se zvonește că e gata să o șteargă tocmai în Paraguay, și tot așa. Vremea zguduitoarelor dezvăluiri vine tropotind și mai tot omul așteaptă cu sufletul la gură să vadă adevărata dimensiune a dezmățului corupției. Pentru a nu ne depărta prea mult de dulcele nostru tîrg, nu putem uita la numărătoare seria de anchete publicată de ziarul nostru de la apariție și pînă acum. Unele dintre ele au găsit imediat ecou la cei care erau obligați să așeze lucrurile în firesc, motiv pentru care, inundat de presă de calitate, Iașul a ajuns destul de repede un oraș aflat în fruntea unui imaginar top al legalității din România.

Investigatiile noastre de proporții au rămas însă fără reacții majore. Cazul Comtom, societate al cărei director general a păgubit statul român cu patru milioane de dolari, n-a fost rezolvat. SRI a prezentat afacerea în raportul anual, o comisie formată din experți îndoielnici a cercetat actele contabile ale firmei, dar Toma Cocârtă își vede de treabă netulburat. Afacerea agronomilor nu este nici pe departe lămurită, cum de altfel nici situația de acum celebrului procuror Bădărău nu a suferit modificări de esență. Modul în care s-au scurs bani de la firmele de stat în sacul campaniei electorale PDSR ar fi un alt fenomen interesant de adus la cunoștința opiniei publice. Timpul ca adevărul să iasă în piața publică pentru a fi văzut de toată lumea a venit. Acum vom putea admira în liniște, fără bruiaje, radiografia dezastrului. ■

NAȚIONAL

De la un guvern minoritar la un executiv majoritar

Negocierile tripartite între PNȚCD-USD-PNL se vor afla astăzi pe ultima sută de metri. Acest ultim set de tratative a fost precedat de o serie de întîlniri între echipa de negociatori a PNȚCD (partidul care l-a nominalizat pe primul-ministru) și omologii din celelalte formațiuni care vor participa la guvernare: USD, PNL, PNLCD și UDMR.

Negocierile vor tranșa definitiv cărei alianțe îi vor aparține Ministerele Apărării și Justiției, care va fi tandemul de la Externe și de la Departamentul de Integrare Europeană, cine va deține cheile de la Finanțe și va stabili apartenența politică a Ministerelor Transporturilor și Comunicațiilor. Deocamdată, cu excepția Ministerului Finanțelor, revendicat insistent de liberali, celelalte portofolii vor fi negociate de PNȚCD și PD. De asemenea, cele trei formațiuni politice vor trebui să ia o decizie și în privința cooptării la guvernare a UDMR. Acceptarea de către Ciorbea a dificilei misiuni de realizare a unui cabinet reprezentativ pentru actuala putere s-a făcut cu o condiție: nominalizările pentru portofoliile ministeriale să se îndrepte către oameni politici relativ tineri, necompromiși și avînd o atitudine echilibrată. În general, cei doi principali parteneri de guvernare - CDR și USD - au încercat să respecte doleanța lui Ciorbea.

Viitorul executiv, indiferent de formula finală pe care o va adopta, trebuie să se bucure de o majoritate parlamentară care să-i permită să-și pună în aplicare ambițiosul program de guvernare. Începînd de ieri, această majoritate parlamentară a început să prindă contur. Prima reuniune a noului Parlament a permis clarificări atît la nivelul grupurilor parlamentare cît și la nivelul raportului de forțe.

După cum era de așteptat, deși încă nu este membru al PDSR, fostul președinte al României, Ion Iliescu a fost ales liderul grupului parlamentar al PDSR din Senat. Celui mai puternic grup din Senat - 41 de membri - i se vor opune grupurile CDR și USD. Celor 26 de senatori PNȚCD li s-au adăugat cei trei senatori ai Alternativei României (Varujan Vosganian, Laurențiu Ulici și Paul Ghițiu) și senatorul PER, Ioan Baras. Acestora li se adaugă grupul parlamentar național-liberal cu cei 23 de membri. De aceeași parte a baricadei se va afla Partidului Democrat (22 de senatori PD și unul PSDR) și grupul UDMR, cu cei 11 senatori. Încă ezitînd, după tristele experiențe căpătate în decursul colaborării guvernamentale, PUNR,cu cei șapte senatori, probabil că se va alătura celor 8 senatori PRM. Acest grup de 15 senatori va vota în funcție de interesele de moment, aplicînd aceeași politică ezitantă promovată în precedenta legislatură.

Un calcul elementar indică faptul că cei 41 de senatori ai PSDR trebuie să țină piept a nu mai puțin de 86 de parlamentari reuniți în alianța guvernamentală. Aportul celor 15 senatori ai PRM și PUNR practic nici nu va conta în bătăliile parlamentare.

Situația este aproape identică și în Camera Deputaților. Cei 91 de deputați ai PDSR vor trebui să se lupte cu cei 215 deputați ai actualei Puteri. Ajutor pot spera doar din partea celor 19 deputați ai PRM deoarece pe ajutorul celor 18 PUNR-iști nu se poate pune prea mare bază. Asta deoarece, calitatea de senator a lui Ion Iliescu a fost contestată de PUNR și de Uniunea Mondială a Românilor Liberi (UMRL).

Toate aceste calcule indică, fără dubiu, că fosta opoziție a devenit majoritară în actualul Parlament. Acest fapt ar trebui să-i asigure "cabinetului Ciorbea" o stabilitate și o putere neîntîlnite încă în România post-revoluționară. Aplicarea programului de guvernare așa cum va rezulta din negocierile aflate pe ultima sută de metri ar trebui să fie garantată tocmai de această majoritate parlamentară. Aparent, în fața succesului executivului nu mai stă decît un singur obstacol: iarna. O iarnă deosebit de blîndă pînă în acest moment, dar care poate răsturna orice calcule și previziuni ale actualei Puteri. Abia la finele iernii vom putea ști cu adevărat dacă alegerea făcută de către români este cea corectă și dacă prețul cerut de guvernanți pentru finalizarea reformei nu este prea mare. ■

Materialele de mai sus reprezintă punctul de vedere al redacției

◆ PULS ◆ PULS ◆ PULS ◆ PULS ◆ PULS ◆ PULS ◆

■ **Din ultimul leat de zvonuri ce ne-a picat pe masa de lucru se pare, dragi cititori, căci copilul teribil al Pedesereului de Iași, proaspătul deputat Mugurel, a pus umărul cam olecuță de capul lui la răsturnatul lui Solcanu din jilț, adică fără bilet de voie de la tătucii ăi bătrîni ai lui din București. De fapt, acțiunea face parte dintr-un plan mai vechi, condus din umbră chiar de Iliescu, de epurare a Partidului și punerea lui pe baze curate pentru alegerile din 2000. Cum era normal însă, cică dușmanii lui Solcanu de la Centru sar în sus de bucurie. Chiar și ceilalți cică n-ar mai avea mult și vor sări și ei de bucurie, dar în jos.**

■ Apropo de viitorul politic al senatorului Solcanu, cică e vorba ca mîine să pice în tîrg un sobor de pedeseriști de la Centru, ca să vadă ce și cum. În noaptea asta se pare că nu vor avea somnul dulce nici domn senator, dar nici deputatul Mugurel. Vom vedea însă care din doi va visa frumos barem diseară.

■ **Ultimul partid în care ar vrea să facă haltă fostul agrarian Petru Dascăl se pare c-ar fi PNȚ, deși cugetul și simțirile l-au mînat dintotdeauna spre Pedesereu. Dumnealui cică dă tîrcoale de-o vreme pe lîngă sediul cu cheie din Cuza vodă, ba chiar unii spun c-ar fi făcut și-o jalbă de primire în partid. Să vedem acuma ce părere are și conu Lupu, căci noi, în ce ne privește, ne-am spus-o mai demult.**

■ Se pare, dragi tovarăși și pretini, căci încă un om de soi își pregătește trambulina de pe care să sară în căruța politică a altora mai breji. Este vorba despre rectorul UMF Carol Stanciu, care se căiește pe la cine are timp să-l asculte că a fost tras pe sfoară și amăgit cu tot felul de gogoșei atunci cînd s-a înscris în partidul rozelor ce mor și că acuma regretă pasul făcut mai ceva ca un june de op'spe ani că s-a-nsurat prea necopt. Așa că, peste vreo săptămînă, se pare că poate fi și el așteptat să vină cu căciula-n mînă la sediul din Cuza vodă.

■ **Încet încet se limpezește și misterul întîlnirilor secrete dintre primarul Simirad și prefectul Flaiser. Se vorbește pe la colțurile Casei Pătrate că domn Costică are misiune secretă de a mijloci și negocia trecerea prefectului în bătătura CDR. Dar noi evident că nu credem așa ceva.**

■ Domnul fost deputat Petru Ioan, unul din cei mai de vază logicieni în viață pe care i-a dat Peunereul, și-a extins activitatea didactică spre studenții de la Matematică, unde ține curs. Ceea ce, după socoteala noastră, cam miroase a carotare din partea filosofilor. Și cînd te gîndești că, mai an, dînsul visa să ajungă prorector!

PE VIAȚĂ ȘI PE MOARTE

Un spectacol

Aurel Leon a scris munți de cuvinte despre cei care i-a cunoscut. Acum, în fostul spațiu rezervat rubricii "Cafeaua de dimineață", nepoata sa, Odette Arhip, va picta cu tușe fugare imaginea celui pe care l-a cunoscut mai bine decît toți muritorii. Aurel Leon, văzut în intimitate, este cu adevărat un spectacol.

Odette ARHIP

Bunicul, considerat un memorialist, avea într-un anume sens o memorie fragilă, pentru că, de voie, din viață, se hărăzise singur uitării. Din traiul său, rar i se întîmpla să dezvăluie ceva. Totul fusese o luptă și din grelele încercări ieșise călit, nefiind un om al resemnării. Încrederea în sine și sîngele rece nu l-au părăsit nici în cele mai grele ceasuri. Dacă ar fi scris un jurnal, s-ar fi mirat de descrierea propriilor sentimente și suferințe, despre care nu și-ar mai fi amintit nimic, nici măcar că au fost ale sale. Memoria lui exista numai cu pixul în mînă și reprezenta mai mult materia primă, instrumentul de lucru. Aceeași grijă protectoare o acorda și celorlalți.

Puțini au știut, și mai puțini țin minte că, din 1970 pînă în 1984, cînd s-a stins, soția sa a fost paralizată... Vijelia din luna mai a anului 1970 a devastat orașul, a dezrădăcinat copaci, a distrus locuințe mai șubrede. Spaima prăbușirii nucului peste casă i-a provocat bunicii un accident vascular cerebral, care, timp de cîteva zile, i-a pus în pericol și viața. În primul rînd somitățile spitalelor ieșene, aduse în ajutor de bunic, au luptat pentru salvarea, apoi recuperarea ei, în măsura posibilităților. Adevărata minune, făcută și de medicină, dar, mai ales, de dragostea și căldura familiei, a produs rezultate mai bune decît cele mai încurajatoare pronosticuri. Această revenire spectaculoasă s-a frînt brusc cînd ea a aflat că unicul copil, fiica ce o îngrijise, era condamnată la o rapidă dispariție. Deznodămîntul s-a și produs în decembrie 1977 și, de atunci, sfîrșitul a început și pentru bunica. Bine ar fi fost să fi avut dreptate anticii care ștergeau, din celebrele lor liste de regi, pe cei răi, negîndu-i nu numai pentru viitor, ci și pentru trecut, convinși că reechilibrează universul pe care faptele lor abominabile îl lipsiseră de armonie. Numele celor două personaje masculine care au transformat viața mamei nu în eșec, ci în tortură, ar fi putut fi atunci răzuite și, chiar dacă boala nu alege, dreptul la fericire l-ar fi avut și ea.

În tot acest vălmășag de tristețe, durere, disperare, buiu executa un joc, un fel de joc secund, în care mima voioșia și preocuparea, buna dispoziție și exultarea, pentru ca să-l facă fericit pe copilul ce îi era stăpîn. Din dragoste și din altruism. Copiii - spectatori ai acestui joc au fost bunica, mama și cu mine, pentru care el interpreta partitura vieții așa cum ar fi trebuit să se întîmple, într-o lume bună, cu o natură blîndă. Atmosfera era destinsă, libertatea pe care o aveam excesivă, și m-am lăsat convinsă de jocul său pînă în ultima clipă. Nu doresc să se înțeleagă că a acoperit răul sau cruzimea timpului și, mai ales, a oamenilor; l-am putut privi în continuare cu oroare fizică și intelectuală, dar apropierea lor nu o mai simțeam apăsătoare ca o ploaie ce coboară cerul la pămînt și, timp de cîteva ore, te înspăimîntă cu întunecări, vînt, praf, tunete care reușesc să întristeze pe fiecare în parte. Răul se producea pe neașteptate, avea un caracter magic deoarece nu păstra memoria a ceea ce fusese cu numai o secundă înainte. Acest fel degajat, lipsit de crispare a avut un intens efect purificator. Nu exista noroi, nu vedeam dîrele de murdărie. Metaforele morții din slujbele preoților îmi curățau morții pînă au început să strălucească. Înzestrat cu această forță de regenerare, el acționa ca surdina luminoasă a destinului.

AgatheBarsescu

"Fostului meu elev, Aurel Leon, cu sinceră prietenie dorindu-i viață lungă, fericită, noroc și sănătate! 21 iulie 1938 Iași" - Agatha Bârsescu

Probabil avea dreptate marea actriță Agatha Bârsescu, profesoara bunicului de la Conservator, cînd, înfruntînd eșecul didactic, recunoștea că nu l-a putut învăța să contureze făpturi sau să întruchipeze simboluri în decor de mucava. În plină repetiție la o tragedie antică, în costum de mare preot, cu o cruce mare pe piept, în loc să invoce zeii, să implore destinul, îi provoca, cu umorul vieții, determinînd întreaga figurație să izbucnească în rîs.

Romantic și spectacular și acum joacă același joc al așteptării unei bucurii și al desfiderii soartei, întrucît m-a făcut, vedeți, să mă simt legată printr-o rudenie de pasiune și idei cu toți redactorii, fotoreporterii, corectorii, secretarele unui ziar, ceea ce nu poate decît să însemne un noroc al formării mele. ■

PUNCTE DE VEDERE

Ieșirea din Revoluție

Liviu ANTONESEI

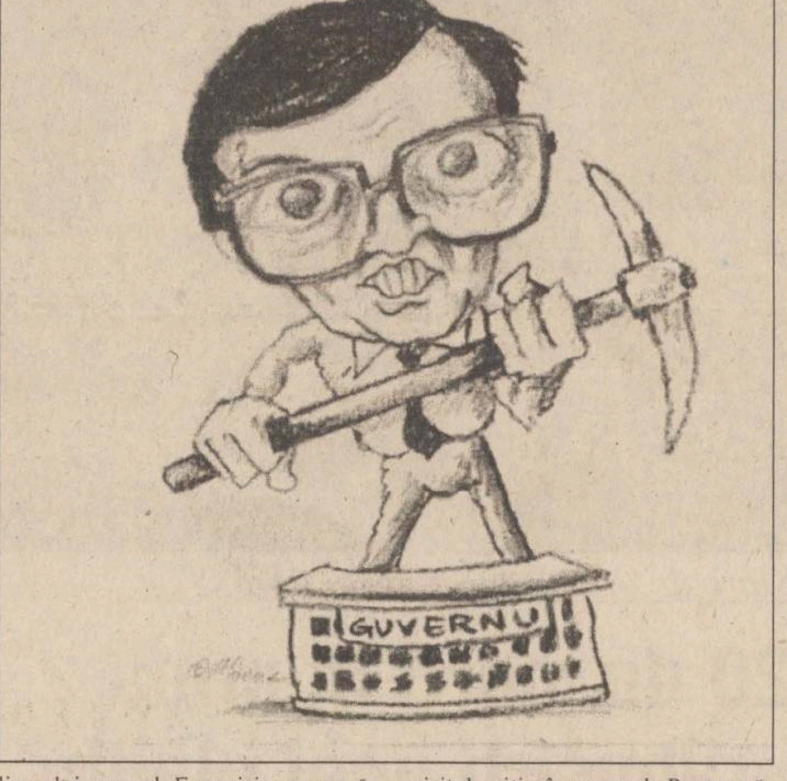

Ziua de 17 noiembrie 1996 va rămîne în istoria României drept ziua în care Revoluția începută în decembrie 1989 s-a încheiat. După șapte ani, e adevărat, dar nici o Revoluție n-a durat o zi, o săptămînă, o lună ori un an. În fapt, începînd cu 17 noiembrie, am intrat în normalitate. O normalitate politică și socială, ce va trebui să fie urmată de una economică și instituțională. Economia va trebui să se redreseze, prin placarea ei pe principiile clare ale economiei de piață, iar instituțiile statului, toate, dar poate în primul rînd justiția, vor trebui să funcționeze. Odată cu Revoluția, în mod normal, s-a terminat și provizoratul, improvizațiile, derogările de la lege și chiar de la bunul simț. Va trebui, între altele, să spunem limpede ce fel de societate dorim pentru România. Cum nu există cale de mijloc între socialismul real și capitalism, după fericita expresia a președintelui Havel la Washington, în ianuarie 1990, cu prilejul primei vizite în America, va trebui să spunem că reforma economică, politică și instituțională au un obiectiv precis - capitalismul. Jungla aceasta care reunește la un loc mici zone de inițiativă privată normală, zone mai extinse de capitalism monopolist de stat, rămășițe ale lumii comuniste și teritorii ale capitalismului sălbatec, gen secolul al XVII-lea, va trebui să se transforme într-un fel de grădină. Va trebui să înțelegem că acest lucru nu se poate face planificat, cum se iluziona expreședintele Iliescu și cum credea convins peste poate dl. Văcăroiu, pentru simplul motiv că, deosebit de comunism, capitalismul nu se construiește. El crește natural, pentru că e un fenomen natural, pe măsura naturii umane și, prin urmare, nu are nevoie nici de mari proiecte, nici de planuri cincinale. Atunci, care e treaba guvernanților, a legiuitorilor, a președinților? Ea este mai simplă decît pare și mai complicată decît li se părea celor ce-au guvernat înainte. Treaba lor este, în primul rînd, să nu împiedice dezvoltarea normală a capitalismului, ridicîndu-i inutile și păgubitoare piedici. În al doilea rînd, ei ar trebui să asigure viitoarei societăți românești condițiile legale și instituționale care să-i permită generarea capitalismului normal. E o misiune ușoară întrucît nu cere grandioase planuri, dar e dificilă dat fiind că nimic nu-i mai greu unui guvernant decît să nu se amestece acolo unde nu este treaba sa. Am surprins, adesea, aleși ori demnitari ai opoziției - acum la putere! - care nu se puteau împiedica să nu creadă că procesele economice ar trebui dirijate și planificate. Nu mă refer la microplanificarea pe care și-o face orice firmă, ci la tendințele macro-planificatoare. Într-un fel e normal - am trăit cu toții prea mult timp într-o societate colectivistă și într-o economie dirijată ca să nu fim marcați de reflexe și habitudini de această natură. Dar, orice învăț are și dezvăț, cum s-a văzut și cu prilejul alegerilor din acest an - de la cele locale pînă la cel de-al doilea tur al prezidențialelor. De aceea, sper că noii guvernanți vor înțelege cum trebuie și descentralizarea administrativă, și autonomia financiară locală, și necesitatea sprijinirii legale și instituționale a inițiativei capitaliste spontane, și urgența încheierii privatizării economiei încă etatiste, și încă o mulțime de alte lucruri. Între altele, sper că vor avea și un alt comportament față de presă, atunci cînd presa își va manifesta spiritul critic, cum sper o toleranță sporită față de spiritul critic în general. Pentru că, se știe, democrația începe chiar cu tolerarea vocilor critice - ale adversarilor politici ori ale independenților.

În opinia mea, victoria dlui Constantinescu reprezintă un alt semn al normalității. Electoratul a ales un om fără trecut politic, fără comportamente excesiv de spectaculoase, în jurul căruia nu s-au construit nici mituri, nici mari scandaluri. Cei mai mulți au ales din instinct, bazîndu-și alegerea pe o bună-credință intuită și pe o competență ipotetică la care nu toți au avut acces. La fel, numirea dlui Ciorbea, iarăși o personalitate nu foarte spectaculoasă, dar care și-a probat calitățile atît în mișcarea sindicală, cît și la conducerea *Primăriei* Bucureștilor, se aliniază aceluiași traseu ce ne conduce spre normalitate. E bine așa, pentru că viața politică nu se face, în cele din urmă, nici cu conducători de cenacluri, nici cu persoane ce nu reușesc să-și controleze ieșirile isteroide. Să dea Dumnezeu ca acest gust pentru normalitate să ne țină! Să nu rîvnim nici la tribuni "inspirați", nici la "trimișii lui Dumnezeu", nici la barzi incandescenți... Am ieșit din Revoluție. Să intrăm în Reformă! ■

ÙNGHIUL DE TRAGERE

Val CONDURACHE

Marea nedumerire

Alegerile prezidențiale din 17 noiembrie au adus o schimbare la care foarte puțină lume se aștepta. Nu mă refer la votul pe care majoritatea l-a acordat d-lui Emil Constantinescu. Marea schimbare - au recunoscut-o și liderii CDR, a recunoscut-o și actualul președinte - s-a produs în mentalitatea electoratului, care, o spunea dl Emil Constantinescu, din balconul Universității, i-a luat prin surprindere și pe oamenii politici. Înlăturarea regimului Ion Iliescu nu a fost tratată de omul de pe stradă în termenii unei doctrine, ci în numele unei libertăți pe care revoluția din decembrie nu a obținut-o decît pe jumătate. Votul din 17 noiembrie 1996 a venit în prelungirea manifestațiilor de stradă de la Timișoara, din 16 decembrie 1989 și de la București, din 21-22 decembrie 1989. El s-a legat firesc de celelalte manifestări organizate în ianuarie 1990, în februarie în același an și în marele forum al democrației române, acela din Piața Universității, înainte și după alegerile din luna mai. La oamenii care au ieșit în stradă pentru a cere îndepărtarea lui Ceaușescu și pentru a clama căderea comunismului, aproape aceia și care s-au opus, peste cîteva luni, președintelui Iliescu, s-au adăugat, încet-încet, cei care chibițau de la fereastra apartamentului la marșul cămășilor albe, organizat de Alianța Civică și, în cele din urmă, spectatorii de pe trotuare ai mineriadei din 13-15 iunie 1990. Mă încumet să afirm, după ce fac o socoteală riguroasă a voturilor, că pînă și muncitorii de la IMGB, femeile de la Apaca s-au dumirit în șapte ani de minciuna pe care au trăit-o atunci și au votat cu Emil. În acest apelativ există o foarte apăsată notă populistă, dar ea nu a fost inventată în centre secrete de manipulare a opiniei publice: ea s-a născut în stradă, laolaltă cu celelalte sloganuri prin care democrația și-a făcut drum în societatea civilă.

Fostii guvernanți, PDSR și dl Ion Iliescu au dat vina pe erodarea imaginii și pe dificultățile tranziției. Eu, unul, am convingerea că votanții CDR și USD, ai d-lui Emil Constantinescu nu-și fac prea mari iluzii în legătură cu viitorul. Ei nu au fost ademeniți de promisiunile electorale și nu se așteaptă ca, de mîine, pe străzi să curgă rîuri de lapte și miere. Ei vor doar să nu mai fie mințiți cu aceeași nerușinare ca în regimul comunist. I-am văzut pe domnii Ion Iliescu, Adrian Năstase și Teodor Meleșcanu la conferința de presă organizată la sediul central al PDSR după aflarea rezultatelor primelor sondaje: imaginea lor, cu zidul alb în spate, mi-a amintit, izbitor, de execuția de la Tîrgoviște. Cuplul Ceaușescu, țintuit cu spatele la un alt zid, nu înțelegea nici în ultima clipă, cum de i se poate întîmpla una ca asta. Staff-ul PDSR era și el țintuit la zid, atît că execuția a fost doar una morală. Nu s-a tras cu gloanțe, s-au luat doar imagini, dar conducătorii aveau, vizibil, același sentiment că li se face o nedreptate istorică. Marea nedumerire a PDSR și a dlui Ion Iliescu nu se va risipi niciodată, iar dl Iliescu nu va fi în stare să înțeleagă de ce, în marile orașe ale țării, mulțimea a ieșit în stradă, la fel ca în decembrie 1989 și a cîntat "Ole, ole. Iliescu nu mai e!", manifestînd în noapte pînă foarte tîrziu, cu sentimentul că a recăpătat revoluția care i-a fost furată. Forțele politice care ne-au condus pînă acum au intrat în istorie în contratimp, pe o ușă greșită. Ele ne-au condus din 1989 și pînă în 1996 în loc să guverneze din 1982 pînă în 1989. Își vor reveni oare din această confuzie? ■

Ziarul care stă de vorbă cu oamenii!
Monitorul
Str. Smîrdan nr. 5 ■ Tel. 271333 (centrala); 271271 (redactor de serviciu) ■ Fax 27.04.15 ■
■ Publicitate tel./fax 14.47.76
http: //www.nordest.ro (Internet)
E-mail: monitorul@nordest.ro
■ Redactor șef:
DAN RADU
■ Redactor șef adjunct:
TONI HRIȚAC
■ Secretar general de redacție:
MARIUS CRISTIAN
■ Manager pentru publicațiile "Monitorul":
TUDOR CIUBOTARU

ȘEFI DEPARTAMENTE:
■ Eveniment național
Cristian Racu (int. 109)
■ Eveniment internațional
Cristina Leca (int. 114)
■ Speciale: Ovidiu Scutelnicu (int. 108)
■ Sănătate: Mihaela Cănănău (int. 108)
■ Administrație: Daniel Nițoi (int. 108)
■ Învățămînt: Silviu Labeș (int. 108)
■ Economic: Mihaela Brezeanu (int. 117)
■ Ev. județean: Silviu Alupei (int. 123)
■ Cultură: Dorin Popa (int. 109)
■ Sport: Nicolae Grecu (int. 107)
■ Redactor de serviciu:
Constantin Iurașcu (int. 124)
■ Fotoreporter: Constantin Plop
■ Grafică: Lucian Amarii, Daniel Melinte
■ Publicitate: Cristina Labonțu (int. 122)
■ Difuzare: Mihai Tudose (int. 120)
■ Contabilitate: Antoneta Filip (int. 112)

EDITOR:
NORD-EST S.A.
Str. Smîrdan nr. 5
■ Tel. 27.12.71 ■
Fax 27.04.15
Președinte:
ALEXANDRU LĂZESCU
Director general:
DANIEL CONDURACHE
Director editor:
FLORIN ZAMFIRESCU
Director de marketing:
CEZAR CALUSCHI
Director executiv:
GABRIEL RUSU

Tirajul de vineri, 22 noiembrie, al cotidianului MONITORUL cu edițiile de Bacău, Botoșani, Brăila, Neamț, Suceava și Vaslui:
45.250 exemplare

TIPAR OFFSET: MULTIPRINT, Iași str. Sf. Lazăr nr. 49; telefon 230060

Abonamentele se pot face la orice Oficiu Poștal din țară. MONITORUL figurează în catalogul Presei interne la poziția 1040.
Distribuitor: S.C. Nord-Est Distribution S.A.

SÎMBĂTĂ
DUMINICĂ
23-24 noiembrie 1996
Inclus în nr. 278

monitorul
Financiar

SECȚIUNEA C
ECONOMIC
UTILITARE
PUBLICITATE

Criza motorinei ar putea bloca transportul interjudețean de călători

■ *Dumitru Stan, managerul societății "Transmixt" Iași, afirmă că rezerva de motorină ajunge pentru doar două zile* ■ *societățile din industria chimică au probleme în aprovizionarea cu materii prime*

Stocul de motorină al societății ieșene Transmixt SA, care asigură transportul interjudețean de călători, ajunge pentru două zile. Conform declarației managerului societății, ***Dumitru Stan,*** dacă rafinăria din Dărmănești nu va livra societății ieșene cantitatea de motorină solicitată - trei cisterne cu o capacitate de circa 30 de tone - cantitate suficientă pentru 6 zile, exista posibilitatea ca luni Transmixt SA să-și înceteze activitatea. ***"Prefer să nu mă gîndesc la ce se va întîmpla dacă rafinăria nu ne va onora cererea",*** a declarat *Dumitru Stan.* ***"Cisternele noastre stau acolo de trei zile și sînt programate să fie încărcate azi*** (ieri, n.r.) - ***deci mîine ar trebui să primim motorină. Dacă presupunem că nu vom primi motorină, luni încetăm activitatea",*** a completat Dumitru Stan. Menționăm că la serviciile Transmixt SA apelează, zilnic, peste 6.000 de persoane.

Pe lîngă transporturi și agricultură, disfuncționalitățile generate de lipsa petrolului - caracterizate de Dumitru Stan drept "o porcărie" - au urmări negative și asupra societăților din petrochimie. Concret, SC Terom SA Iași (producător de fire și fibre sintetice) a primit deja de la furnizorii interni, în mod surprinzător, notificări de majorare cu 50-60 la sută a prețurilor la materiile prime. ***"Dacă se vor opera aceste majorări de prețuri, prețurile noastre de producție se vor mări cu 30-40 la sută. Practic, vor fi periclitate exporturile, într-un moment în care ne pregăteam să creștem producția",*** a precizat Ioan Ardelean, managerul "Terom" Iași. Un alt exemplu este oferit de producătorul ieșean de mase plastice "Moldoplast" SA. ***"Problema materiilor prime a devenit îngrijorătoare. Deja, la Pitești nu se mai produce polietilenă și nici poliester la Rîmnicu Vîlcea",*** a menționat ***Sergiu Ambrono,*** managerul societății, apreciind că lipsa acestora ar putea provoca mari disfuncționalități în procesul de producție. **(D.V.)**

Managerii societăților comerciale evită cît pot piața secundară a acțiunilor

Firmele din Iași optează pentru Bursa de Valori

Piața de acțiuni din România este caracterizată în prezent de o concurență din ce în ce mai serioasă între cele două segmente principale ale sale, care sînt Bursa de Valori și proaspăt apăruta piață secundară sau extrabursieră. Interesant de remarcat este că apariția pieței secundare de acțiuni - pe care se tranzacționează acțiunile rezultate în urma privatizării în masă - pare a fi determinat, paradoxal, o creștere a solicitărilor societăților pentru înscrierea la Bursă. De ce tot mai multe societăți solicită acum cotarea la Bursă?

Specialiștii și o parte dintre managerii firmelor ieșene care au înaintat cereri pentru intrarea în ringul bursier - "Antibiotice" SA, "Moldomobila" SA, "Remar" Pașcani - își prezintă în continuare argumentele. ***Constantin Frost,*** directorul filialei "Moldova" a societății de valori mobiliare "Gelsor", explică tendința de orientare spre Bursă prin simplul fapt că ***"piața secundară de acțiuni (OTC) este bursa omului sărac. După părerea mea, acțiunile unei societăți comerciale pot fi tranzacționate pe piața OTC timp de o lună sau două, în timp ce la Bursa de Valori București, «jucătorii» rămîn acolo cît doresc. Eu aș sfătui toate societățile să se îndrepte către Bursă, pentru că, după cum se știe, prin cotarea acțiunilor în ringul acesteia, capitalul social al întreprinderii respective se va mări cu siguranță".***

Conform opiniei specialiștilor, creșterea interesului pentru Bursa de Valori se datorează și faptului că primele societăți comerciale cotate la Bursă și-au mărit cifra de afaceri, fiind luate drept exemplu "Azomureș" SA, acțiunile producătorului din Tîrgu Mureș, la ora actuală, sînt printre cele mai "lichide" și atractive de pe piață, acestea acaparînd mai mult de jumătate din volumul tranzacțiilor la ședințele bursiere. Conform unui studiu recent efectuat de către specialiști din mai multe țări, înscrierea la Bursa de Valori mărește prețul acțiunilor unei întreprinderi cu mai mult de 20%, la care se adaugă reclama obținută prin mediatizarea evoluției cotațiilor la bursă.

Managerul societății comerciale "Antibiotice" SA Iași, ***Veniamin Munteanu,*** ne-a declarat că ***"s-a luat hotărîrea de cotare a acțiunilor societății la Bursa de Valori deoarece aceasta reprezintă un segment important al pieței de capital care asigură un grad mare de lichiditate al valorilor mobiliare tranzacționate, în condiții de protecție și siguranță adecvate. Cotarea la bursă a acțiunilor sporește prestigiul societăților comerciale în cauză, știut fiind faptul că, pentru a fi admisă la Bursă, întreprinderea trebuie să înregistreze un standard ridicat cu privire la statutul financiar al societății. Cred că este rentabil". Gheorghe Hîrbu,*** managerul SC "Remar" SA Pașcani (întreprinderea de reparații material rulant), susține aceeași idee, adăugînd că ***"cererea de cotare a acțiunilor «Remar» la Bursa de Valori a fost înaintată în urma unei hotărîri luată de conducere, în ideea că va aduce beneficii situației financiare a societății".*** **(Raluca NAVROTESCU)**

Veniamin Munteanu, managerul "Antibiotice": "Cotarea acțiunilor la Bursă sporește prestigiul firmei"

Pentru a face rost de bani

Ieșenii își amanetează autoturismele

Casele de amanet (denumite și birouri de împrumut) au captat atenția multor ieșeni care doresc obținerea rapidă a unor sume bănești mai mari sau mai mici. Aceste societăți acordă pe loc împrumuturi în bani cu perceperea unui comision zilnic (de circa 1%) și cu reținerea unor obiecte de valoare pînă la restituirea sumei. Bunurile personale care pot fi amanetate sînt obiecte din aur, aparate electronice, electro-casnice și altele, iar valoarea împrumutului acordat este de aproximativ o treime din valoarea reală a bunului depus ca garanție. Proprietarul bunului încheie cu casa de amanet un contract, iar la scadentă (sfîrșitul perioadei împrumutului) acesta trebuie să restituie suma împrumutată și comisionul, pentru a-și recupera bunurile amanetate. În caz contrar, aceste obiecte intră în posesia casei de amanet și pot fi supuse vînzării pentru ca aceasta să-și recupereze banii.

Mai nou, în rîndul obiectelor care se pot amaneta au intrat și autoturismele. Este cazul firmelor SC "Nantes" SRL și SC "Prosecom impex" SRL, care vin în întîmpinarea persoanelor care doresc sume mult mai mari decît cele obținute prin amanetarea altor obiecte. Problema cea mai mare o constituie faptul că majoritatea solicitanților nu realizează că prin contract, casa de amanet se obligă să păstreze autoturismul pe perioada împrumutului. ***Viorel Miron,*** administrator al societății "Prosecom" a afirmat că: ***"Amanetarea autoturismelor nu este o afacere viabilă din moment ce foarte mulți solicitanți pentru astfel de împrumuturi aduc mașini vechi, iar dacă aceștia nu restituie suma, casa de amanet nu-și recuperează banii prin vînzarea mașinilor".***

Societatea "Nantes" a acordat cîteva împrumuturi de acest gen, cum ar fi amanetarea unui autoturism "Opel omega" producție 1990 pentru suma de 6 milioane lei, deși evaluarea mașinii a fost de 35 milioane lei. Posesorul acestuia, a returnat banii înainte de termen, deoarece nu se putea dispensa de mașina amanetată. Alte autoturisme depuse ca garanție (de obicei de proveniență străină), au fost supravegheate în parcare cu plată pînă la recuperarea de către beneficiarul împrumutului. Au existat și solicitanți pentru sume apropiate de valoarea reală a mașinii, dar societatea nu și-a asumat un risc atît de mare. ***Aurel Bârleanu,*** administrator al societății amintite, a afirmat: ***"Posesorii de automobile returnează împrumutul de obicei înainte de termen deoarece nu se pot dispensa de mașina amanetată. Pe lîngă autoturisme, acceptăm și apartamente, în acest sens colaborăm cu agenția imobiliară "Gesat lt" pentru întocmirea actelor la notariat. Solicitările pe care le-am avut pînă acum nu au putut fi onorate deoarece situația apartamentelor oferite drept garanție pentru împrumut nu era clară."*** **(Mihaela M.)**

ȘTIRI ECONOMICE

Potrivit afirmației guvernatorului BNR

Stabilitatea leului presupune aplicarea unui program economic coerent și credibil

Realizarea stabilității monedei naționale presupune impunerea unui program economic coerent și credibil, a afirmat Mugur Isărescu, guvernatorul BNR, la încheierea seminarului "Sistemul bancar din România - prezent și viitor". "Dacă vrem să avem un curs stabil, trebuie să susținem un program economic coerent și credibil", a spus Isărescu. El a susținut că România are nevoie de încheierea unui nou acord cu FMI. "Mesajul pe care trebuie să îl transmitem piețelor financiare este că putem promova politici și programe economice credibile", a spus guvernatorul BNR. La sfîrșitul lunii decembrie 1995, guvernul Văcăroiu a semnat cu FMI prelungirea acordului stand-by pînă în aprilie 1997, dar, din cauza neîndeplinirii unor criterii economice, în special a blocării pieței valutare interbancare, FMI a amînat, în primăvara acestui an, acordarea tranșelor de împrumut. Victor Ciorbea, desemnat de PNȚCD pentru funcția de prim-ministru, a afirmat miercuri că în cursul săptămînii viitoare se va întîlni cu o delegație a FMI, pentru discuții privind programul economic al viitorului guvern.

Pentru o cantitate de 130.000 de tone

Compania Română de Petrol a obținut finanțarea importului de țiței

Compania Română de Petrol (CRP) a obținut, joi, finanțarea pentru plata celor 130.000 de tone de țiței din import aflate la Oil Terminal de circa o săptămînă, au declarat agenției MEDIAFAX surse din cadrul CRP. Bancorex, cu sprijinul BNR, a acordat 21 de milioane dolari pentru deschiderea acreditivului. În perioada următoare, CRP mai așteaptă două vase cu cîte 70.000 de tone de țiței (21-25 noiembrie) și unul cu 130.000 tone (27-28 noiembrie), au completat sursele citate. CRP a întîmpinat dificultăți de ordin financiar în urma anulării de către Curtea de Apel București, la solicitarea firmei private GTI, a HG 540/1996 privind înființarea companiei.

La sfîrșitul lunii octombrie

Deficitul balanței comerciale - 890,3 milioane dolari

Deficitul balanței comerciale a fost, la sfîrșitul lunii octombrie, de 890,3 milioane dolari (prețuri FOB), a declarat vineri, la conferința de presă, Alexandru Radocea, președintele Comisiei Naționale pentru Statistică. În primele zece luni, importurile FOB au însumat 6.951,1 milioane dolari, fiind în scădere cu 8,5% față de aceeași perioadă a anului trecut. Exporturile au scăzut, în această perioadă, cu 6,1%, reprezentînd 6.060,8 milioane dolari. Importurile au fost în luna octombrie de 912,2 milioane dolari (¿13,2% față de octombrie 1995), iar exporturile de 610,4 milioane dolari (-11,2%, comparativ cu octombrie 1995). Principalii parteneri comerciali ai României sînt: Germania, Italia, Franța, Rusia, SUA, Olanda.

Față de perioada similară a anului trecut

A scăzut numărul locuințelor construite în primele trei trimestre

În primele nouă luni ale anului curent au fost construite 10.693 locuințe, cu 3.123 mai puțin decît în aceeași perioadă din anul trecut, reiese din datele Comisiei Națioanle pentru Statistică. Din numărul total al locuințelor finalizate, 2.057 au fost finanțate din fonduri publice (cu 3.268 mai puține, comparativ cu primele nouă luni din 1995), 1.647 de la bugetul de stat și local și 410 din fondurile agenților economici cu capital de stat. Din fondurile private s-au realizat 8.547 locuințe (cu 56 de locuințe mai mult față de 1 ianuarie 1995), majoritatea (8.370) din fondurile populației. La 30 septembrie a.c. se aflau în diferite faze de execuție 39.927 apartamente.

ANTIMARKETING

Cumpăr, deci exist (IV)

■ *o fi oare greșit și imoral să permiți fraierilor să-și păstreze banii?*

Cu voia ta, cetitorule, încă mai am de spus cîteva fleacuri, (ne)folositoare poate, despre comportamentul nostru de cumpărare. Am tot scris despre cumpărătura rațională și despre cea impulsivă. Ar mai fi cea euforică și cea compulsivă (maniacală). Toate la timpul lor; astăzi facem cumpărături euforice.

Comportamentul de cumpărare euforic este cel pe care îl adoptăm, fără să ne dăm seama, atunci cînd ne aflăm sub presiunea psihologică a unui eveniment important, fie fericit, fie nefericit. Ziua de naștere, promovarea în funcție, absolvirea unui examen, nașterea unui copil, moartea unei ființe apropiate etc. pot fi exemple de astfel de evenimente. Ele ne marchează și bulversează în plan psihic. Rezistența rațională la tentații deșarte scade și ne pune în situația să cumpărăm, cu mare ușurință, bunuri nemeritat de scumpe și inutile.

"Azi sînt cineva..." spune cumpărătorul euforic și plătește nebunește, uitînd de ziua de mîine, cu sentimentul că rangul și statutul său social s-au schimbat pentru totdeauna. Amețit de euforia unui succes efemer, care ia mințile, cumpără bunuri care nu sînt de nasul său. În fond, s-au văzut destui proaspeți tați care, euforizați de nașterea primului băiat, au dat de băut la toți (in)amicii, s-au făcut pulbere și n-au mai avut cu ce scoate copilul și nevasta din maternitate. S-au văzut și miri sau mirese care, tocmai în (ne)fericita zi, și-au tocat spuza de avere și s-au înglodat în datorii care fac viața imposibilă. Cumpărări "euforice" se fac și la necaz. Năucit de durere, cînd pierzi pe cineva apropiat, le dai toate pe una de parcă-i sfîrșitul lumii. Nu-i întîmplător că tradiția populară spune că, la nuntă și la înmormîntare, să lași "vornicul" să facă cumpărăturile; străin de euforia familiei, el poate rămîne "cap limpede". Produsele care conferă iluzii de rang, frumusețe și statut social sînt cele care fac deliciul și momeala cumpărăturilor euforice. Aici intră cosmeticele, băuturile de clasă, bijuteriile, mesele festive, moda, cadourile și suvenirurile. Comercianții se conduc, oricum, după principiul lui Murphy: ***"Este greșit și imoral să permiți fraierilor să-și păstreze banii".*** Marketingul abia așteaptă cumpărătorul bezmetic, ca să-i exploateze orgoliul și vanitatea.

Știu o glumă cu tîlc pe tema asta. Un domn joacă la loto, iar nevastă-sa află, înaintea lui, că a cîștigat un miliard. Cum domnul suferea cu inima, ea s-a temut să-i spună de-a dreptul că a dat norocul peste el. Un psihiatru, prieten de familie, s-a oferit să-i dea, el, vestea, cu "binișorul": ***"Măi, omule,*** i-a zis el, ***ce te-ai face tu dacă ți-aș spune că ai cîștigat miliardul la loto?"*** Omul i-a răspuns detașat: ***"Să fiu al dracului, dacă nu ți-aș da și ție jumătate".*** A murit doctorul. Să auzim de bine. **(Ștefan PRUTIANU)**

După cum declară conducerea Patronatului

Fabricile de zahăr din România au probleme cu finanțarea

Înființarea unei instituții care să se ocupe de problemele industriei alimentare, afectată din punct de vedere financiar de politica de prețuri și de decapitalizare, este o necesitate, a declarat agenției Mediafax ***Radu Văleanu,*** președintele Patronatului Zahărului. Fabricile de zahăr din România au beneficiat în mică măsură de creditele cu dobîndă redusă acordate pentru campania agricolă de toamnă și pentru constituirea stocurilor de produse agroalimentare. Prin HG 727/1996, creditele acordate producătorilor agricoli, în limita unui plafon de 1.300 de miliarde lei, sînt subvenționate în proporție de 60%. Din cauză că sfecla de zahăr nu a fost acceptată drept cultură de toamnă (cu toate că inițial Ministerul Agriculturii și

Alimentației a fost de acord cu aceast lucru), fabricanții de zahăr nu au putut angaja creditele necesare pentru plata lucrărilor sau pentru achiziționarea de cantități suplimentare de îngrășăminte chimice, afirmă sursa citată. Surse oficiale din Ministerul Agriculturii și Alimentației declară că se poate asigura accesul la creditele cu dobîndă redusă pentru plata lucrărilor de arături și fertilizare efectuate în toamnă numai după depunerea decontorilor de către fabrici. Cele mai profitabile fabrici de zahăr (Roman, Pașcani, Bucecea, Luduș, Tîrgu Mureș, Arad, Oradea, Carei și Lechința) au beneficiat de sume mici din cele acordate prin Ordonanța 7/1996 privind constituirea stocurilor de toamnă, a declarat Radu Văleanu. Plafonul inițial acordat fabricilor de zahăr prin ordonanță, de 170 de miliarde lei, a fost diminuat la 117,5 miliarde, iar banii se acordă numai pentru plata sfeclei de zahăr și a transportului, nu și pentru cheltuielile de producție. Din acest plafon s-au primit pînă la data de 21 noiembrie, conform datelor MAA, 28,3 miliarde lei, în condițiile în care recoltarea sfeclei de zahăr s-a încheiat practic, iar fabricile au preluat 2,5 milioane tone de sfeclă din producția de 2,766 milioane tone obținută. În acest an lucrează 22 de fabrici de zahăr din cele 30 existente. Producția internă de zahăr este estimată la 245.000 de tone de zahăr, față de un consum de 450.000 de tone.

Dobînzile plătite de băncile comerciale pentru depozitele la termen în lei înființate de persoanele fizice

Durata depozitului	1 lună	3 luni	6 luni	9 luni	12 luni	la vedere	suma minimă
Banca Comercială Română	51%	53%	50%	48%	48%	16%	100.000 lei
Banca Română pentru Dezvoltare	43%	53.50%	54%	54.50%	55%	15%	100.000 lei
Banca Ion Țiriac	55%	50%	45%		42%	25%	500.000 lei
Casa de Economii și Consemnațiuni					40%	15%	150.000 lei
Bankcoop	55%	60%	53%	53%	55%	21%	200.000 lei
Banc Post		42%	48%		51%	18%	500.000 lei
Credit Bank	61%	63%	65%	65%	66%	21%	100.000 lei
Banca Agricolă	40%	58%	45%	46%	50%	16%	500.000 lei
Bancorex	60%	55%	55%	55%	55%	22%	1.000.000 lei
Banca "Dacia Felix"		37%	39%	41%	43%	15%	
Banca București	50%	50%	48%	46%	45%	16%	500.000 lei
Banca Românească	53%	54%	52%	50%	50%	18%	500.000 lei

FONDURI DE INVESTIȚII

Valoarea la zi a unităților de investiție:

FMOA - SAFI: (18-24.11.1996)	16.552 lei - valoare unică
CREDIT FOND: (18-24.11.1996)	9063 lei
FRI: (22.11.1996)	26.252 lei - tip A 78.759 lei - tip B
ARDAF: (17.11.1996)	13.635 lei
FNI: (25.11.1996)	23.940 lei
Fondul Transilvania: (25.11.1996)	15.400 lei

Ponderea valorică a importurilor de baterii în România pe state de proveniență în 1995

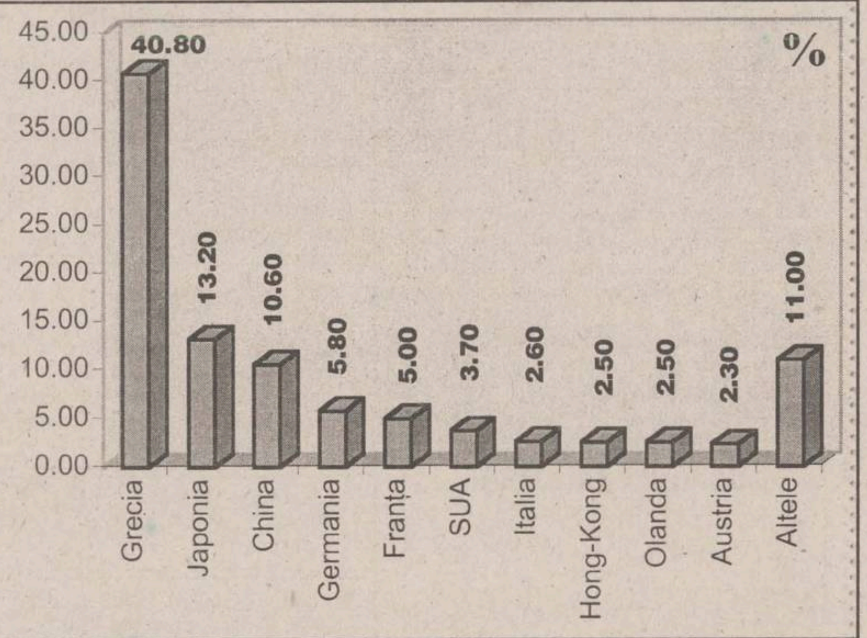

! NOILE CENTRE DE PRELUARE A ANUNȚURILOR de MICA PUBLICITATE

Toate anunțurile publicate de către elevi, studenți, pensionari și șomeri sînt **GRATUITE**
Tot **GRATUIT** apar și anunțurile de la rubricile "Locuri de muncă", "Felicitări" și "Decese".
GRATUIT ! anunțurile pot fi însoțite de fotografii!

Noi tarife tentante la rubricile "Vînzări"/ "Cumpărări"!
Reduceri **MAXIME** de preț pentru anunțurile Dumneavoastră!
NOU! Anunțurile se pot prelua și la **INTERPRESS** (Gara)

Ziarul care stă de vorbă cu oamenii!

Monitorul

TĂTĂRAȘI FLORA

PĂCURARI ARIO

PODUL DE PIATRĂ C.M.V.

ALEXANDRU CEL BUN ELGINA

GARĂ INTERPRESS

FLORA - COMPLEX ALIMENTAR

Oferă:
- carne, preparate din carne
- lactate, specialități, dulciuri
- pîine, produse de panificație
- băuturi alcoolice

Cele mai mici prețuri! Calitate garantată!

Program: luni-vineri 6.00-20.00; sîmbătă 7.00-15.30; duminică 8.00-14.00
Str. Vasile Lupu nr. 110, tel. 032/175094

ARIO

Comercializează:
- covoare, mochete, festonat covoare și mochete
- haine blană și piele
- îmbrăcăminte
- metraje și perdele

Produse de calitate cu plata în rate!

Program: luni 10.00-20.00; marți-sîmbătă 8.00-20.00; duminică închis
Bd. Păcurari 142, bl. 585, tel. 032/163928

C.M.V. - SUPERMARKET

Oferă:
- produse alimentare, dulciuri, băuturi alcoolice
- cosmetice
- mobilă
- gresie, faianță, instalații sanitare

Bun gust și calitate la prețuri atractive!

Program: luni-vineri 6.00-21.00; sîmbătă 7.00-21.00; duminică 8.00-13.00
Complex Podu de Piatră, tel. 032/135598

ELGINA - MAGAZIN ALIMENTAR

Oferă:
- pîine, făină, produse de panificație
- zahăr, ulei, ouă, produse de băcănie
- produse pentru curățat și de uz casnic
- frigidere

Prețuri minime!

Program: luni-vineri 7.00-20.00; sîmbătă 7.00-14.00; duminică 8.00-14.00
Bd. Al. cel Bun nr. 44, tel. 032/152070

INTERPRESS - DIFUZOR DE PRESĂ

vinde:
- ziare locale
- ziare centrale
- reviste
- integrame

La noi găsiți orice ziar!

Program: non-stop
Gara de Nord - Iași

Vînzări

■ **Ventilatoare** de birou și de podea (cu picior), en-gros și en-detail. Telefon 213284.

Mese de biliard

Noi, stejar negru, sistem cu fise, placă marmură, accesorii, transport, montaj, reparații. Fălticeni, telefon 030/442724. (0733167)

Materiale de construcție

Balast, nisip, var - pastă. Telefon 740345. (02543)

■ **Jaluzele** de aluminiu, preț minim. Telefon 215842. (02348)

Adidași Puma

Piele integral, talpă turnată, mărimile 35,5-36 și 44-44,5, avantajos. Telefon 231800. (343125)

■ **Numai** en-gros baloți îmbrăcăminte și lenjerie pat, calitate deosebită, import SUA și încălțăminte second-hand Germania. Telefon/fax 032/176428, după ora 19,00 sau 01/3236682. (343123)

■ **"Vilă de Aur"** - Poiana Brașov, perioada 1-7 noiembrie. Telefon 129394. (343410)

■ **Îmbrăcăminte** și încălțăminte second-hand, import SUA, vă oferă "Plus Magazin", șoseaua Arcu, vis-a-vis de stația "Vointa". (343411)

■ **Haină** blană sintetică, aparat taxare. Preț negociabil. Telefon 271136.

■ **Tapet** lavabil, românesc. Telefon 153446.

■ **Haină** blană de iepure, mărimea 44. Telefon 168517.

■ **Tejghea** rafturi, ladă frigorifică și suport pentru butoaie. Telefon 168517.

Cuptor cu microunde

Hibachi, preț avantajos. Telefon 138134.

■ **Cartușieră** și toc port-armă din piele. Telefon 132348, între orele 15,00-21,00.

Frigider "Arctic"

240 l, congelator - 210 l cu 7 sertare și congelator - 140 l cu 4 sertare. Telefon 125344 sau 212886. (343415)

■ **Armă** vînătoare calibru 12 și 16. Telefon 175094, între orele 8,00-15,00.

Canapele

Canapea și două fotolii extensibile, sobă Termolux pe combustibili lichizi. Telefon 153726. (343034)

Canapea extensibilă și două fotolii fixe, noi. Telefon 155098.

■ **Strung** mecanică fină, nou, doar cu probe de funcționare exercitate. Telefon 163913, după ora 17,00.

■ **Xerox,** model NASHUA, japonez. Telefon 176225.

■ **Haină** blană nutrie neagră, 1/1 și 3/4, noi. Telefon 144970, între orele 9,00-14,00 și 18,00-22,00.

■ **500** kg grîu (1995), preț 700-800 lei/kg. Telefon 179551.

■ **Geacă** MC și cojoc damă, mărimea 42-44. Telefon 115571.

■ **Două** uși de brad, în tăblii, sub prețul pieței. Telefon 129284.

■ **Tonetă** capsulată aluminiu, tip ROMCONSTRUCT, 1,55x1,20, foarte avantajos. Telefon 129284.

■ **150** coli tablă zincată 1/2 m. Pentru Marius. Telefon 215250.

■ **Pătuț** copil și mașină de cusut "Ceaica", nouă. Telefon 211480.

Covrigei ambalați

SC INVEST CONA SRL, Bacău, vinde covrigei ambalați (scutiți de TVA). Preț 600 lei, transport gratuit. Comenzi la telefon 032/166819, între orele 11,00-21,00. (343428)

■ **SC CASA CONI SRL** - Iași vinde, en gros, la prețuri avantajoase, vinuri îmbuteliate, la litru, coniac, țuică, produse de SA; ceapă, usturoi, lămîi, portocale, grap-fruit, ulei rafinat de floarea-soarelor - vrac. Telefon 122780. (343426)

■ **Cățel** pechinez, preț avantajos. Telefon 178841.

■ **Congelator,** barcă pneumatică și o mașină de carne rusească, noi. Telefon 132916.

■ **Cursieră,** 10 viteze, preț 400.000 lei, stare ireproșabilă. Relații în T. Vladimirescu, T6, cam. 407.

■ **Cărți** teste grilă pentru admitere medicină 1995-1996. Telefon 172082.

■ **Biciclete** diferite tipuri. Str. Pictorului 4B, bl. N5.

■ **Porumb** boabe, producție 1995, cantitate 40 tone, preț 600/kg. Telefon 135986.

■ **Geacă** "Faciba", 2 fețe, preț 150.000 lei. Telefon 172864. (343071)

■ **De** vînzare: aparat de vulcanizat auto, aparat pentru distilare, laborator foto A.N. Telefon 155658.

■ **Mașină** de făcut bomboane manual, cu două valțuri. Telefon 154925.

■ **Parchet** 5,5 mp - 25.000 mp. Telefon 223640.

■ **Birouri** negre simple sau duble și corpuri bibliotecă tip fișete. Telefon 110722. (342975)

■ **Cherestea** cireș, uscată, 4 mc. Telefon 110722. (342974)

■ **Biciclete** maxi și mini "Pegas" folosite. Telefon 175267.

■ **Instalație** BINGO. Preț - 20.000 dolari, negociabil. Telefon 210576.

■ **Sisteme** de alarmă profesionale QUORUM. Telefon 130134.

■ **Cadă** baie din fontă cu lungimea de 1,70 m. Stare bună, preț negociabil. Relații la telefon 130666, zilnic.

■ **Masă** ovală, 6 scaune tapițate, lac negru, model deosebit și cuier hol. Relații la telefon 120666, după ora 17,00.

■ **Fermoare,** nasturi, capse, embleme. Telefon 143419.

■ **Avantajos** porți metalice placate cu scîndură, cu deschidere de 4 mp, 2x2x2+1x2 cu yală + 14 m liniari de gard, în plase de scîndură date cu ulei + 20 stîlpi metalici pentru gard de 2,5 m de la diam. 120 la diam. 60 + 300 kg sîrmă ghimpată neagră. Telefon 116504, între orele 9,00-19,00.

■ **Set** mobilă bucătărie. Telefon 135950. (343280)

■ **Prelată** camion 5 x 5, urgent, preț convenabil. Relații la telefon 165481. (342920)

■ **Cadru** chioșc metalic. Telefon 223260. (342976)

■ **Mașină** de cusut Veronica, nouă. Telefon 137203.

■ **Mobilă** Filipa 2, complet nouă, în condiții foarte avantajoase. Telefon 132673.

■ **7** diskete joc - 160.000 lei negociabil, joc poker și joc Brick Game (132 in 1) 45.000 lei negociabil. Relații la telefon 231874, după ora 20,00.

■ **Scule** fierărie. Telefon 176701, între orele 16,00-20,00.

Skate-board

Profesionist, fibră de sticlă, roți din cauciuc natural, plus genunchiere. Telefon 270906, după orele 20,00.

■ **Placă** de bază 386 SX/40 cu 2M RAM și placă 286-16MZ cu 1M RAM, foarte avantajos. T. Vladimirescu - T6, cam. 136, după orele 15,00.

Citrice

S.C. FLORI SERVICE S.R.L. Iasi distribuie en-gros prin depozitul din str. Crisan nr. 12 (în spatele Mitropoliei) citrice, importator direct Grecia. Telefon 146691 sau 130423. (343437)

■ **Cazanie** în slavonă, anul 1647. Preț 1000 DM, negociabil. Relații la telefon 068/423646.

■ **Pianină** "Godard", stare excepțională. Telefon 213565, după ora 15,00.

■ **Două** mașini dărăcit lînă. Relații telefon 031/616327, Dorohoi. (138298)

■ **Două** spray-uri pentru astm "Sultanol", sigilate, Germania. Telefon 251501 (343296)

■ **Aparat** pentru testat glicemia "Lifescan", recent adus din Germania, sigilat. Telefon 251501.

■ **Tocător** carne industrial, expresoare profesionale, dozator Cornelius, rîșniță cafea. Telefon 145822.

■ **Rotisor,** friteuză, vitrină frigorifică. Telefon 145822.

■ **Congelator** 380 l, mașină spălat vase, vitrină frigorifică. Telefon 145822.

■ **Lemne** foc, 1500 kg, tăiate. Preț fix - 160.000 lei. Telefon 151031, după ora 18,00. (343291)

Ceas Camel Trophy

Original, în garanție. Preț 100$. Relații la adresa T. Vladimirescu, T 15, camera 109.

■ **Produse** naturale pentru sănătatea și frumusețea dvs. Consultații gratuite. Telefon 162580, între orele 18,00-21,00.

■ **Urgent** 5 uși apartament. Telefon 165035.

■ **Urgent** un butoi - 100 kg, două butoaie de 60 kg și o damigeană de 20 litri. Telefon 165035.

■ **Pianină,** marcă germană. Telefon 142809.

■ **Chiuvetă** inox, universală, nouă, preț negociabil. Telefon 212826.

■ **Haină** astrahan negru, lampă infraroșii HANNAU, orgă muzicală. Telefon 130685.

■ **Vînd** vin alb de Huși. Telefon 141296.

■ **Canapea** extensibilă, plușată, în stare foarte bună, la jumătate din prețul ei de pe piață, de 800 mii lei. Telefon 164848, după ora 14,00.

■ **Seturi** macrame, diferite modele. Telefon 137023.

■ **Porc** 120 kg. Telefon 156238.

■ **Îmbrăcăminte,** încălțăminte, poșete SUA, Radio-ochelari, bicicletă "Pegas", sanie "Bob", tacîmuri inox deosebite. Relații la telefon 165900.

■ **Palton** damă, imitație astrahan, mărimea 50, și masă extensibilă cu patru scaune tapițate. Relații la telefon 140585, între orele 19,00-22,00.

■ **Două** certificate acționar a cîte 39 acțiuni. O acțiune valorează 25.000 lei, negociabil. Relații la telefon 117457, după ora 17,00.

■ **Pompe** electrice apă rusești. Telefon 230341.

■ **Masă** ovală din lemn masiv, model deosebit, și 6 scaune tapițate. Preț avantajos. Relații la telefon 167152.

■ **Pui** Caniche alb, vaccinat. Telefon 110504. (343303)

■ **Palton** nou blană iepure, talia 42-44, alb cu negru, preț fix 300.000 lei. Telefon 271460.

■ **Haină** blană vulpe roșcată, nouă, lungă, mărimea 46, 3.000.000 lei. Telefon 178507. (343081)

■ **Timbre** filatelice străine prin consignația DANA (zona Gării).

■ **Loz** "Vila de Aur" Brasov, perioada 14.06.-20.06. Telefon 159529. (343316)

■ **Navete** (24 st. 0,5 l și 12 st. 1 l). Telefon 250413.

■ **Urgent** cățeluși Pechinezi, rasă pură, deosebiți, 2 luni. Preț avantajos. Telefon 172795, după orele 14,00.

■ **Două** rezervoare fibră sticlă a cîte 20.000 l fiecare. Telefon 030/230746. (343082)

■ **Haină** piele bărbătească, cu mesadă, mărimea 52, și bicicletă Sputnik cu piese de rezervă. Telefon 171363.

■ **Cojoc** bărbătesc tip Delon, nou, nr. 54-56. Telefon 118333, după orele 17,00. (342982)

Acordeon Hohner Concerto

72 basi nou, vișiniu. Preț 1 milion. Telefon 145826. (343320)

■ **Două** godine în perfectă stare. Telefon 116678.

■ **Vioară** întreagă. Telefon 211521, după ora 18,00.

■ **Bufet** bucătărie. Telefon 175234, între orele 18,00-20,00.

■ **Generator** de curent electric de 220 kV, german. Funcționează cu benzină, produce 3-3,5 kV, are multiple utilizări. Telefon 170629.

■ **Fire** mărțișor. Preț informativ - 60 lei/bucată. Cămin studențesc nr. 2, cam. 11, parter - Agronomie - Copou.

■ **Acte** societate fără activitate din anul 1994. Telefon 123851.

■ **Jaluzele** aluminiu orizontale și verticale. Prețuri minime. Telefon 215842.

■ **Vînd** mobilă bucătărie, poloneză, nouă, model cu ceas. Preț negociabil. Telefon 153883, între orele 17,00-21,00. (343038)

■ **Pătuț** copil sau schimb diverse. Telefon 161185. (342983)

■ **Binoclu,** marca Halina, 8 x 22, stare excelentă, preț informativ 250.000 lei. Telefon 116547, după orele 17,00.

■ **Vin** roșu. Telefon 157603. (343319)

■ **Dărac** pentru lînă, mașină de destrămat cîrpe, în stare de funcționare, la preț negociabil. Telefon 035/412304. (343070)

■ **Guler** vulpe argintie, mărime și culoare deosebită. Relații la telefon 174578.

■ **Stație** PECO plus Popas cu o suprafață de un hectar teren, cu toate avizele în regulă, situate pe D.N. Iași - Vaslui la intersecția cu D.J. Codăiești. Preț negociabil. Telefon 035/311660.

■ **Urgent,** acordeon Weltmais cu 80 basi, culoare roșie, nefolosit. Preț 500.000 lei. Două damigene a 50 litri cu 30.000 lei/bucată și două butoaie a 60 l cu 25.000 lei bucata. Telefon 137179.

Aragaz

4 ochiuri, "Carpați", stare bună, preț convenabil. Relații în str. Ciric nr. 40A, bl. V-2, et. 3, ap. 13, între orele 15,00-20,00.

■ **Aragaz** cu 4 ochiuri și butelie de aragaz. Telefon 151339.

■ **Aragaz** electric cu 3 ochiuri și cuptor cu termostat, consum 50%, boiler electric - 60 l, inclusiv piese asamblare; lustre cu 3 brațe, două bucăți; covor iută 3/2, model bej.

■ **Chioșc** cu acte de funcționare în Piața Alexandru cel Bun, sub pasaj. Preț 1800 dolari, echivalent în lei, negociabil. Telefon 164390. (343329)

■ **Colecție** de mărci poștale românești, mijloc plăcut de petrecere a timpului și îmbogățirea cunoștințelor, colecție a cărei valoare timpul o însutește și o înmiește, singurul mod de a păstra valoarea banilor, investiți și apărați de inflație. Telefon 137066.

■ **Centrală** termică (gaz), automatizată, cu sistem dublu, tip instant. Ofer garanție și service la punerea în funcțiune. Preț informativ 1,6 milioane. Telefon 128811. (343328)

■ **Alarmă** fum (foc). Telefon 211275.

■ **Dormitor** de nuc vechi, studio și un bufet. Telefon 137785; 130815.

■ **Rochii** festive, pantofi piele, manta stofă gri. Telefon 232476, seara. (343322)

■ **Porumb** pentru animale, tăiat, 100 lei kg sau schimb cu legume sau materiale lemnoase. Telefon 032/151917. (343324)

■ **Mașină** de preparat gogoși, 2000 de bucăți în 8 ore și tablou Veniamin Costache, lucrat în fir aurit. Telefon 01/6193901.

Auto

BMW 318 I

An de fabricație 1991 - octombrie, opțiuni cod motor, închidere centralizată, culoare neagră, 150.000 kilometri reali; preț fix - 13000 dolari. Telefon 031/512289. (343114)

■ **Zuk,** preț - 6 milioane, negociabil. Telefon 250559. (343144)

Fiat Regata

An 1984, accesorizat, preț - 8 milioane, negociabil. Telefon 250559. (343144)

■ **Camioane** pentru transport marfă de 5 tone, 7 și 20 tone. Telefon 250559. (343144)

■ **Trabant** (1990); preț 2,5 milioane, negociabil. Telefon 250559. (343144)

■ **TV** 14D, motor Brașov, stare bună. Telefon 114354. (343214)

■ **Autoturism** Opel Record pentru piese de schimb, stare completă, an fabricație 1962. Relații la telefon 710138, Tg. Frumos. (343219)

Dacia

Dacia Break, an fabricatiei 1993; preț convenabil. Telefon 161619.

Dacia "Liberta", decembrie 1995, 8.000 km, genți magneziu, ornamente, alarmă, stare perfectă de funcționare, impecabilă. Preț negociabil. Telefon 131861.

Certificat înmatriculare (sau Dacia 1300). Telefon 133033.

Urgent Dacia 1310 Break, alb 13, an fabricație 1994, preț fix 13 milioane lei. Relații la telefon 222852.

Dacia 1302 (papuc) fără acte, 1.600.000 lei. Telefon 159666.

Bloc motor "Dacia 1300", cu palier mărit. Condiții avantajoase. Telefon 176544.

■ **Dacia** 1310 TLX (1990), 36.000 km, vopsea originală, stare perfectă de funcționare. Telefon 119162.

■ **Dacia** berlină nouă, ridicată în luna octombrie 1996. Relații la telefon 031/534134; 527768. (739)

■ **Ofer** două Dacii 1300 pentru locație. Relații la restaurant Dunărea, formația orchestrală a restaurantului, după ora 18,00.

■ **Bloc** motor Dacia 1310, palier mărit, preț negociabil - 450.000. Telefon 132343; 176544.

■ **Motocicletă** Voshod. Telefon 212500.

Mitsubishi Pajero

Turbo diesel, 2500 cmc, cu trapă, geamuri electrice, cîrlig remorcare, roljbar față și spate, radiocasetofon Grundig, rezistență electrică în scaun, genți crom, lățime - 275. Telefon 270904.

Renault

Renault 25, fabricație 1985, stare ireproșabilă. Telefon 213368, între orele 18,00-22,00. (343263)

Renault 19, an fabricație 1989, perfectă stare; preț negociabil - 18.000.000 lei. Telefon 232924. (343257)

■ **Fiat** Croma TD 1986, înmatriculat, închidere centralizată, climă, radiocasetofon, stare și aspect foarte bune, preț avantajos. Relații la telefon 214611, după ora 18,00. (343260)

■ **Skoda** 100 S, set motor, Sărărie 176. Telefon 118084.

■ **Skoda** S100, fără motor și cutie de viteză. Telefon 167577. (343286)

■ **Skoda** S100, stare foarte bună. Telefon 035/471718 - Huși; 149147 - Iași. Preț avantajos, vizibilă str. Pușkin (Copou).

■ **Trabant** 1990. Brai Constantin, com. Mădîriac - Iasi. Telefon 42.

■ **Ford** Escort XR 3, 1600 cmc, benzină, înmatriculat, model sport, argintiu, RC, 4 boxe, trapă bipozițională, eleron, stare foarte bună. Telefon 157087.

ARO

ARO 10, 4 x 4. Relații la telefon 162303.

ARO 10, 4x4, din Anglia, motor Renault diesel, 1600 cmc, 26.000 km la bord, an fabricație 1991, trapă, înmatriculat. Telefon 128019.

■ **ARO** 10. Telefon 176545, după ora 16,00.

■ **ARO** 10/6 din acest an, tip papuc. Telefon 01/6193901.

■ **Auto** TV, motor Brașov, preț foarte convenabil. Telefon 125722. (343424)

■ **Multicar** cu motor în patru, cu stare de funcționare bună. Preț negociabil. Telefon 130248.

■ **Urgent** autoturism ZAZ, an fabricație 1992, preț 3.000.000, negociabil. Telefon 031/516569. (755)

■ **Audi** 80 din 1981, înmatriculat cu 12-IS, preț 3,5 milioane. Relații la adresa Mitropolit Varlaam nr. 9, bl. C2, et. 2, ap. 9 (lîngă Hotel Conest) sau la telefon 13002/interior 2350.

■ **Auto** VW 1600 cu piese de rezervă și stare tehnică pînă în 1998. Condiții avantajoase. Telefon 155041 sau 126624.

■ **Pentru** VW (1300-2000) - piese noi și reconditionate. Boxer și Diesel, cilindri așezați cu pistoane și segmenți; vibrochen, biele, volantă cu placă presiune și disc delcou, electromotor, planetară, tobă eșapament inox, tamburi frînă, etrier, diverse. Telefon 155041 sau 126624.

■ **Dezmembrez** Fiat 131 Supermirafiori, stare foarte bună de funcționare. Telefon 231209.

■ **Geam** spate (lunetă) Lada. Telefon 137024.

■ **Acte** Trabant 601, C.I., nr. noi și două roți complete, cu anvelope iarnă, noi. Telefon 153442.

■ **Nissan** Patrol, 1983, recent intrat în țară. Preț 6600 DM, negociabil. Telefon 115060.

■ **Wartburg** 353, an fabricație 1987, plus certificat înmatriculare, avariat. Preț negociabil. Telefon 156895.

■ **Planetară** scurtă, Glenzler. Telefon 163312.

■ **Motor** și cutie viteză Renault 25 V6 injection. Telefon 145822. (343294)

■ **Piese** noi Dacia: 2 cauciucuri 155/13 - 750.000/buc; parbrize duplex - 125.000 lei/buc; alternator - 100.000 lei. Telefon 145826.

■ **Tractor** plug, remorcă 2 RBP, 6,5 tone basculabilă, piese rezervă pentru motor. Preț avantajos sau schimb cu Dacia 1300 nouă. Telefon 270598.

■ **Volkswagen** transporter, 8 + 1, cu banchete, în stare foarte bună de funcționare, an de fabricație 1985, pe benzină. Telefon 176040.

Electronice

Televizoare

Televizor "Snagov" 100 mii lei și televizor modern cu set lămpi rezervă 50 mii lei. Telefon 215633.

Vînd televizor color "Orion". Telefon 150236, familia Popa.

Televizoare color Germania, stereo, telecomandă, teletext, AV, euroscart, 50 programe, 100 canale, 800 mii lei.

■ **TV** A/N, CI, marca Tehnoton, și combină Fidelity. Relații la adresa: str. Vitejilor nr. 15, bl. A3, parter, ap. 2, în spatele Alimentarei Bicaz.

■ **TV** alb-negru în stare de funcționare, sau piese de schimb. Preț negociabil. Telefon 230402.

■ **TV** color Orion, digital. Preț 1 milion lei. Telefon 150236.

■ **Televizor** Miraj-4, cu tubul și lămpile în stare de funcționare, defect minor pe calea comună, 150 mii lei. Telefon 137066.

■ **Amplituner** Mcron 2 x 25 W FM, stereo, multiple facilități, absolut **Telefon** 133624.

■ **Aspirator** Goldstar, preț avantajos. Telefon 153446.

■ **Mașină** de spălat cu storcător "Alba Lux 2", preț 200.000 lei, negociabil. Telefon 177544.

■ **Cameră** video "Sharp VHS-C" cu toate utilitățile. Telefon 270904.

■ **Aragaz** electric "Vera" cu 3 ochiuri și cuptor. Telefon 215755.

■ **Miostin** - aparat pentru fizioterapie, indicat pentru tratarea afecțiunilor neuro-motorii. Preț 500.000 lei. Telefon 155706.

Calculatoare "Cobra"

Calculator "Cobra" (Basic + sistem CPM, dischete jocuri, programe + unitate floppy). Preț 300.000. Telefon 155164.

Calculator "Cobra" (Basic + Opus) + unitate floppy + monitor. Preț 375.000 lei, negociabil. Telefon 155706.

■ **Cuptor** cu microunde și aparat pentru pregătit cafea la filtru, aparate perfect noi, preț convenabil. Telefon 233519.

■ **Casete** video 70 buc., televizor color Crown si aparat de fotografiat Polaroid. Telefon 271648. (343075)

■ **Placă** de bază Dx40 MHz, coprocesor, 4 MB RAM (30 PINI). Relatii la T19, cam. 14A.

■ **PC** D0286 mono, VGA HDD 43 MB FDD 3,5. Pret 1,2 mil. lei. Telefon 212624, după ora 16. (342917)

■ **Radiator** electric Ravent-2000 - Tg. Mureș - șamotat - cu ventilator pentru încălzire rapidă, cu termoregulator, încălzire lentă, consum 60% din timpul total de încălzire. Telefon 155034.

■ **Chitară** electrică efect incorporat, husă originală. Pret fix 100 dolari. Telefon 158442, după ora 16.

■ **Mașină** spălat cu storcător. Telefon 152328.

■ **Boxe** Amfiton 150W, 14 ohmi, absolut noi, 550.000 lei (negociabil), mecanică CAS (B.R.G.) completă 45.000 lei (negociabil). T. Vladimirescu, T17 - 224, et. 2.

■ **Video** "Grundig 2000" + 10 casete. Telefon 251501 (343296)

■ **Satelit** - sisteme de receptie satelit individuale sau colective, noi, cu garantie 6 luni, la pret de importator, pentru localitățile izolate, hoteluri, grupuri de familii. Telefon 032/140512, seara.

■ **Calculator** HC-2000, fără unitate de disc. Dischete 5,25. Telefon 179181.

Imobiliare

Agenția CASTER, tranzacții imobiliare (case terenuri)

Intermediem vînzări, închirieri si schimburi de case, apartamente si terenuri. Înscrierea în baza de date și reclamă (presă si radio) gratuită. Ofertă actualizată permanent pe computer. Perfectarea actelor în regim de urgență. Pentru informatii suplimentare sunați la telefon 216262, între orele 8,00-20,00, sîmbăta 9,00-14,00. Hotel Unirea, cam. 106.

Agenția CASTER

2 camere, Alexandru, decomandate, parter, balcon 7 m închis, gresie, faiantă, pret 32 mil. neg.

2 camere, Alexandru, nedecomandate, parter, 24 mil.

3 camere, Oancea, decomandate, et. 6/8, gol, îmbunătățiri, 60 mil.

3 camere, Club 20, et. 6/8, decomandate, 13.000 dolari.

3 camere, Club 20, et. 6/8, decomandate, 55 mil.

3 camere, Independentei, et. 7/8, îmbunătățiri, 90 mil.

3 camere, Gară, decomandate, et. 8/8, 60 mil.

■ **Informatii** la telefon 216262.

2 camere, P. Ros, nedecomandate, et. 4/4, fără probleme cu izolatia, proaspăt renovat, multiple îmbunătățiri, 36 milioane. Telefon 216262.

2 camere, Independentei, et. 2, semidecomandat, recent renovat, boxă, 80 milioane. Telefon 216262.

3 camere, Păcurari, et. 9/10, decomandate, 35 milioane, negociabil. Telefon 216262.

3 camere, Păcurari, et. 1, 60 milioane. Telefon 216262.

4 camere, Moara de Foc, parter, exceptional, 80 milioane, negociabil. Telefon 216262.

4 camere, Nicolina, et. 3/8, 65 milioane, negociabil. Telefon 216262.

3 camere, Păcurari, et. 1, gresie, faiantă, usi furniruite, două boxe, canalizare separată si alte îmbunătățiri, 70 milioane. Telefon 216262.

2 camere, Nicolina, între a doua si a treia statie, et. 5/8, îmbunătățiri, 35 milioane. Telefon 216262.

3 camere, Dacia, et. 4/4, probleme cu infiltratia, 30 milioane, negociabil. Telefon 216262.

4 camere, Metalurgie, et. 4/4, 45 milioane, negociabil. Telefon 216262.

2 camere, T. Vladimirescu, parter, 40 milioane, negociabil. Telefon 216262.

3 camere, Metalurgie, semidecomandate, et. 3/4, 32 milioane. Telefon 216262.

2 camere, Tudor Vladimirescu, semidecomandate, et. 3/4, 38 milioane. Telefon 216262.

3 camere, P. Ros, et. 1/4, semidecomandate, îmbunătățiri, 50 milioane. Telefon 216262.

Apartamente 4 camere

Et. 1, cu telefon, deasupra magazinului "1001 Articole" - Pd. Ros. Relatii la telefon 133576, 139785.

Apartament deosebit, cu 4 camere, decomandat, et II, Oancea; 2 balcoane închise, 2 boxe mari, usă masivă stejar, telecablu, multiple îmbunătățiri. Tel 173413. Pret 86 mil. lei.

Apartament 4 camere în Nicolina I. Relatii la adresa: str. Împăcării nr. 31, bl. 919, tronson III, ap. 30. Pret - 40 milioane.

Apartamente 3 camere

■ **Apartament** 3 camere, decomandat, cartier Canta - Păcurari. Relatii la telefon 250036; 117809 (serv.), după orele 16,00. (343268)

■ **Apartament** trei camere, semidecomandat, etaj 4/4, lîngă Scoala nr. 39. Pret fix 28 milioane. Telefon 154738.

■ **Apartament** 3 camere, etaj 2, Galata I, pret informativ 43 milioane lei. Relatii la telefon 223981. Eventual schimb cu apartament 2 camere plus diferentă.

■ **Apartament** 3 camere, stare exceptională, zona Păcurari. Telefon 251997.

ULTRACENTRAL 3 CAMERE

Zona Arcu-Tarom, confort 1, 6/8, decomandat, 94 milioane lei. Telefon 214606. (343302)

Apartamente 2 camere

Decomandate, et. 7/10, Piata Voievozilor, telefon, gresie, faiantă, tapet, lambriuri, mobilat si utilat complet - bucătărie: mobilă, aragaz, combină frigorifică; sufragerie: garnitură completă, canapea, două fotolii, dulapuri, televizor color, combină muzicală, covor persan; dormitor cu pat dublu. Pret 20 mii DM.

Apartament 2 camere, decomandat. Pret 30 mil., negociabil, zona Tătărasi - Flora. Telefon 173293.

Apartament 2 camere, et. 1, cartier Dărmănesti - Piatra Neamț. Pret 34 milioane negociabil. Telefon 033/217796, zilnic.

■ **Apartament** 2 camere, confort îmbunătățit, zona Alexandru cel Bun, Sos. Natională nr. 44 A, bloc E.L. scara A, parter, apartament 1.

■ **Apartament** 2 camere, parter, pentru privatizare, pret negociabil. Telefon 84A, Ruginoasa Iasi.

■ **Apartament** zona Podu-Ros - Nicolina. Pret avantajos. Telefon 131436.

Garsoniere

Vînd urgent garsonieră confort 1, parter, camera foarte mare, baie cu cadă, bucătărie, hol mare (modificat), gratii la balcon, telefon, telecablu, între Flora si Doi Băieti. Pret 21 milioane, negociabil. Telefon 171479, între orele 16,00-22,00.

■ **Garsonieră,** zona P. Ros, mobilată. Telefon 124300, după orele 17.00. (343271)

Terenuri

1 ha teren intravilan (loc de casă), în comuna Corn, la soseaua Corn-Botoșani. Telefon 032/132348, între orele 8,00-11,00 si 15,30-21,00.

Teren, 600 mp în sat Barbu Lăutaru nr. 6, cu bucătărie de vară locuibilă, curent electric, posibilități gaz metan și apă. Informații, între orele 14,00-16,00 la aceeasi adresă. Pret negociabil.

Teren (actiuni) la S.C. AGROINDUSTRIALA Bucium S.A. (fost I.A.S. Bucium). Telefon 146618 și 233119, numai după ora 20,00. (343264)

Urgent teren intravilan - 17.600 mp, între Ciric și Aeroport. Pret avantajos. Telefon 176544.

5000 mp teren sosea, loc casă Tomesti. Telefon 139815, pret convenabil.

537 mp pămînt în statiunea Durău. Telefon 114330. (343270)

Teren pentru casă la drum principal, Valea Lupului. Preț negociabil. Cipiniuc Alexandru, Valea Lupului.

3300 mp teren intravilan, la 300 metri de Vama Sculeni. Telefon 136269, între orele 8,00-13,00 si 17,00-21,00. (343436)

Teren 300 mp, str. Protopopescu 5. Preț negociabil. Telefon 170690.

Vînd (schimb) 1000 mp teren vis-à-vis de Motel Bucium, cu apartament o cameră. Telefon 125397.

1600 mp teren vis-à-vis de Motel Bucium. Telefon 125397. (343441)

Teren construcții, posibilitate canalizare, apă, curent electric, 350 mp, 23 dolari/mp, negociabil, sau echivalentul în lei. Telefon 122152. (343307)

■ **1** ha pădure Bîrnova. Telefon 118084.

■ **4000** mp sat Valea Lungă, intravilan. Telefon 172772.

■ **2000** mp teren intravilan construibil, la 2 km de Iași, amplasat la intrarea în Miroslava, 20 m deschidere la șoseaua Iași-Voinești, posibilități energie electrică, telefon, apă curentă. Preț negociabil. Telefon 215552, 156866.

■ **Urgent** 2000 mp în Tomești Iasi, la DN 28, cu facilități (vie, pomi fructiferi, apă, gaz metan, lumină) - 15.000 lei/mp. Telefon 164303, zilnic. (342693)

■ **Vînd** pămînt intravilan în satul Vlădiceni, 2500 lei/mp. Telefon 138134.

■ **Grădină** cu 1400 mp plus casă bătrînească în sat Horlești, comuna Rediu - Iași, 9 km de la terasa Breazu. Relatii la telefon 225083, după ora 16,00. (343432)

■ **Livadă** meri - 1000 mp. Relatii în satul Pietrărie, comuna Bîrnova, la familia Luca I. Vasile. (343438)

■ **Ofertă** unică: 500 mp teren Sf. Lazăr. Telefon 032/132006.

■ **Teren** construibil în șos. Bîrnova nr. 5. Telefon 142952.

■ **Teren** intravilan 6000 mp, în comuna Tomești, deasupra MAT, ideal pentru vie și livadă. Relatii la telefon 140585, orele 19,00-22,00.

■ **2000** mp teren loc casă, poziție bună, în satul Poieni, pret negociabil. Relatii la telefon 136513, zilnic.

■ **Teren** în oras cu conditii de apă, lumină și gaz metan, cartier Bejan. Telefon 126170.

Case

Casă în Răducăneni, lîngă liceu, cu 5000 m de teren. Pret negociabil. Telefon 251972. (342918)

Casă bătrînească, 2 camere, nelocuită, cu teren - 357 mp, zona Centru Civic. Telefon 139248. (343442)

■ **Casă** în Huși, central sau schimb cu Iasi (variante). Telefon 114354. (343214)

■ **Casă** cu jumătate de hectar pămînt în satul Henci - Pd. Iloaiei, fam. Stegaru Constantin. (343240)

■ **Casă** veche, Copou, Universitate; pret - 30 mii dolari, negociabil. Telefon 143244.

■ **Casă** 4 camere plus 5000 mp teren, cu beci, condiții de gaz și apă în cartier Manta Roșie, str. Cazangii nr. 18. Telefon 270701; 167847.

Cumpărări

Agenția CASTER cumpără

Apartamente cu 1, 2, 3, 4 camere, indiferent de zonă și stare. Prețuri avantajoase, în funcție de zonă, amplasare si amenajări. Pentru informații suplimentare sunați la telefon 032/216262, între orele 8,00-20,00, sîmbăta 9,00 - 14,00. Hotel Unirea, cam. 106.

Apartament 2 camere

Nicolina, la stradă, confort I. Tel. 032/216262. Program 8,00 - 20,00, sîmbăta 9,00 - 14,00. Hotel Unirea, cam. 106.

Garsonieră

Sau apartament cu o cameră, indiferent de zonă. Tel. 032/216262. Program 8,00 - 20,00, sîmbăta 9,00 - 14,00. Hotel Unirea, cam. 106.

Imobiliare

Apartament cu 2 camere, indiferent de zonă. Ofer 22-25 milioane lei. Telefon 216270.

Garsonieră, conf. II, ofer 16 milioane. Telefon 216270.

Apartament 1 cameră, Autogară, etaj intermediar, 30-35 mil. Telefon 216262.

Apartament 1 cameră, Nicolina, Aleea T. Neculai, Păcurari, 20-25 mil. Telefon 216262.

Apartament 2 camere, Nicolina, Păcurari, la stradă, blocuri noi, etaj intermediar, 30-35 mil. Telefon 216262.

Apartament 2 camere, Alexandru, dec., et. intermediar, 27-30 mil. Telefon 216262.

Apartament 2 camere, Autogară, Gară, et. intermediar, 50-55 mil. Telefon 216262.

Apartament 2 camere, Oancea, blocuri noi, etaj intermediar, 35-40 mil. Telefon 216262.

Apartament 2 camere, Tătărași, etaj intermediar, 30-35 mil. Telefon 216262.

Apartament 2 camere, Alexandru, Mircea, semidec., 25 mil. Telefon 216262.

Apartament 2 camere, cf. II, în orice zonă, preturi avantajoase. Telefon 216262.

Apartament 1 cameră cf. II-III, în orice zonă, prețuri avantajoase. Telefon 216262.

Teren liber, 5000 mp, zona CUG, capăt, preț 3 dolari mp. Telefon 216262.

■ **Apartament** cu 1, 2, 3, 4 camere, indiferent de zonă sau confort. Telefon 215443. (343418)

■ **Apartament** 3-4 camere, zonele Oancea, Păcurari sau Nicolina. Telefon 215443. (343418)

■ **Apartament** 2-3 camere, zonele Podu Ros, Nicolina, Tătărasi sau Păcurari. Telefon 215443. (343418)

■ **Apartament** 1 cameră - Centru Civic sau Gară - Autogară. Telefon 215443. (343418)

■ **Casă** modestă la țară. Telefon 170809; 177313.

■ **Apartament** 2-3 camere, conf.I, etaj intermediar, zonele Podu Ros, Nicolina. Telefon 172292. (343423)

■ **Garsonieră,** confort I, etaj 1 sau 2, cartierele Cantemir, Soseaua Natională, Podu Ros sau Decebal. Telefon 137023.

Garsonieră

Zona Flora - Doi Băieți, de preferat. Ofer 10 mil. lei. Telefon 178488.

■ **Apartament** 2-3 camere. Telefon 140970. (343272)

■ **Cumpăr** garsonieră conf. I, Alexandru sau Păcurari. Telefon 250299.

Diverse

Cumpăr colecții de publicații specializate cinema, tv, muzică, eventual CD-ROM-uri cu informații din domeniile de mai sus. Relatii la telefon 271271, int. 115, între orele 17,30-22,00.

Cărți din toate domeniile, inclusiv la domiciliu. Telefon 130577. (343265)

■ **Cumpăr** certificat Dacia 1310. Telefon 115060.

■ **Beletristică,** enciclopedii, dicționare, filosofie, istorie, artă. Telefon 174653, 270076. (02750)

■ **Cărți** din orice domeniu. Telefon 270076. (343056)

■ **Cumpăr** "Traité d'anatomie humaine" de L. Testut. Relații la telefon 140775.

■ **Televizoare** defecte pentru piese de schimb. Telefon 113380. (343207)

■ **Husă** pentru aparat foto Zenit. Telefon 114143, în fiecare dimineață, ora 7.

■ **Hamster** auriu, femelă, păr lung, pui. Telefon 172082.

■ **Sprachkurs** Deutsch, volumul 1 (edit. Tehnică 1994). Pret avantajos. Telefon 179507.

■ **Urgent,** la pret convenabil, autoturism sau microbuz străin, înmatriculat. Telefon 170809 si 177313.

■ **4M** RAM pe 30 PINI, eventual 60 NS. Relatii în T. Vladimirescu - T2, cam. 303.

Închirieri

■ **Ofer** spre închiriere, pe termen lung, apartament cu suprafață de 43 mp, în strada Lăpușneanu, primul nivel, telefon Alcatel. Plata anticipat pe un an. Tel. 270762.

Apartament 1-2 camere

Caut apartament 1-2 camere, (ne)mobilat, cu frigider și telefon. Telefon 213655, între orele 16,00-22,00.

■ **Închiriez** cameră decomandată, acces dependinte, pentru tineri căsătoriți. Plata anticipat pe trei luni. Telefon 166952.

■ **Ofer** apartament cu o cameră în bloc nou, mobilat complet cu obiecte noi, menaj complet la domiciliul meu, plata anticipată pe trei luni, 120 dolari pe lună. Telefon 132673.

■ **Caut** apartament 2 camere, zona Alexandru cel Bun, cu telefon și frigider, preț maxim 250.000 lei lunar sau în avans 3-4 luni. Telefon 167018, orele 16-22.

■ **Inchiriez** apartament cu una cameră, în Centru Civic. Telefon 124936.

■ **Caut** pentru închiriere pe o durată de 9 luni garsonieră nemobilată în cartierul Tătărași, Centru, Păcurari. Relatii la telefon 116540, între orele 8-13.

■ **Închiriez** apartament 2 camere ultracentral, mobilat, frigider, aragaz, telefon. Relații la telefon 117642.

■ **Caut** garsonieră pentru închiriat. Ofer 150.000 lei. Telefon 177600. (343297)

■ **Apartament** 2 camere, mobilat, plata în avans pe 10 luni. Telefon 132194.

■ **Caut** garsonieră (apartament) semimobilată, pe termen lung. Ofer 150.000 lei, anticipat pe 3 luni. Telefon 166166, după ora 17,00.

■ **Student** serios doresc să închiriez apartament 1-2 camere, zonă - Centru Civic (cu telefon). Telefon 176225.

■ **Tineri** căsăoriți caută cameră sau garsonieră pentru închiriat în zona Mircea cel Bătrîn sau Galata. Telefon 166262, zilnic.

■ **Studentă** la Litere, serioasă, nefumătoare, caut să închiriez garsonieră mobilată în zonele Gară, Copou, P. Roș. Ofer plata în avans pe trei luni. Telefon 271333.

■ **Caut** apartament 1-2 camere sau garsonieră, zonă liniștită, preferabil semimobilat, cu telefon. Plata în avans sau lunar, 200 mii/lună, în funcție de zonă și facilități. Intelectual, liniștit, fără vicii. Telefon 140512.

■ **Caut** urgent garsonieră sau apartament de preferință zonele Alexandru cel Bun, Zimbru, Tigarete, termen lung. Ofer 100-150 mii lei. Plata lunar. Telefon 251334, între orele 8,00-13,00 si 17,00-20,00. (343039)

■ **Cameră** mobilată, cu acces la dependinte, unei persoane serioase (tineri căsătoriți). Pret informativ 100 mii lei. Aleea Basarabi nr. 8, bl. U1, sc. A, et. 3, ap. 3 sau la centrul de preluare a anunțurilor "Elgina" din Alexandru cel Bun.

■ **Primesc** în gazdă o studentă serioasă. Telefon 135834.

■ **Primesc** în gazdă studentă. Str. Nicolae Iorga, lîngă Gara Nicolina. Telefon 230680, între orele 17,00-21,00.

Spații comerciale

Societate cu capital privat caută spre închiriere spațiu de 30-50 mp în zonă semicentrală pentru service echipamente, cu telefon, pentru o perioadă de minim 2 ani. Telefon 214306.

Spațiu comercial, cu 250 mp, vad comercial, deosebit, Telefon 175094, între orele 8-20. (343133)

Ofer prin asociere în participațiune (închiriere) spațiu comercial, central, 30 mp. Telefon 143031, orele 10-16. (343133)

S.C. ELGINA S.R.L. închiriază spațiu comercial (asociere), 100 mp. Telefon 152070.

Închiriez 40 mp spațiu comercial în cartier Dacia. Relații la telefon 155178, orele 17-22. (342914).

Policlinica ASA S.R.L. închiriază cabinet stomatologic la Vlădeni. Telefon 130624 și 162412. (342968)

Policlinica ASA S.R.L. închiriază spații pentru cabinete medicale. Telefon 130624 și 162412. (342967)

AGENDA OMULUI DE AFACERI

ETNIS

Reprezentanța firmei germane **Vaillant** pentru Moldova, vă oferă:

Centrale și cazane pentru încălzit pe combustibil lichid, gaz și electrice

- proiectare, montaj și garanție 3 ani
- plata în 6 rate lunare

Str. N. Iorga 7D, bl. F5, tel. 230113, fax 232690
telemobil 018613246

ACE COMPUTERS

distribuitor autorizat DTK *Computer*

Vindem din stoc sisteme performante:

- **toată gama 486 PCI**
- **Pentium, Triton 2, 512 KB Cache Pipeline, EDO RAM**

Iași, Grigore Ureche 3, bl. Walter Mărăcineanu, parter, tel/fax: 032/213122, 213130

PROINF S.R.L.

Centrul pentru Instruire în Informatică organizează cursuri de instruire pentru:

- formare operatori (DOS, WINDOWS, utilitare)
- operare UNIX (cu aplicații INTERNET)
- inițiere în programare P.C. (DBASE, FOX PRO, C)

Iași, str. Golia 14, tel-fax:032/ 115944

AVICENA COMPUTERS

Dealer autorizat

● PACKARD BELL ● DECK ● IBM / LEXMARK ● HEWLETT PACKARD ● UBI cod de bare

PLATA ÎN RATE

Iași, Bd. Ștefan cel Mare 10, tel./fax 032/213047

Compania de Turism NET

asigură transport aerian din Iași pentru Frankfurt, Berlin, Varșovia, Kiev

- bilete de avion pentru orice destinație din lume
- bilete de autocar pentru destinații în Europa

Iași, Casa Modei - mezanin, tel.:032/213450, fax: 032/270415

Agenția de Turism UNIREA (OJT) Iași

EXCURSII EXTERNE

ELVEȚIA (18.11), CHINA (săptămînal), FRANȚA (21.11; 10.12) AUSTRIA (24.11), EGIPT (5.11, 3.12), GRECIA (16.11), CIPRU (permanent).

Locuri la odihnă și tratament cu durata sejurului la alegere în orice stațiune.

Iași, Piața Unirii nr. 12, tel. 032/143037

Agenția de turism BTT

REVELIOANE 1997 - interne: Dîmbu Morii, Bran, Gura Rîului, Moldovița, Vatra Domei, Bușteni, Sovata, Lacu Roșu, Cîmpulung Moldovenesc, Poiana Brașov

Tabere pentru elevi și studenți

Iași, str. Gr. Ureche nr. 27
tel:032/113665, fax:032/142017

FIMEX SRL

comercializează :

- echipamente de încălzire centrală și condiționare aer
- produse medicale: osteosinteză, proteze, instrumentar

Str. Cuza Vodă nr. 8 - tel. 032/117119, tel./fax: 032/211333

ROTHERM

Reprezentant al firmei **FERROLI** - Italia

- Echipamente de condiționare aer etc.
- Calorifere din oțel, pompe, hidrofoare etc.
- ***Proiectare, montaj, garanție, service etc.***

Iași - Tel./Fax: 032/175105

DAS

Reprezentant al firmei germane VAILLANT
Distribuitor ROMSTAL și DE LONGHI (Italia)

- proiectează și execută rețele de încălzire
- proiectează și instalează centrale termice
- dimensionează instalații de climatizare, instalații de răcire și ventilație

Iași, str.Aurel Vlaicu 87, Tel./Fax: 032-175488

DAS

Reprezentant al firmei germane VAILLANT
Distribuitor ROMSTAL și DE LONGHI (Italia)

proiectează și instalează echipamente de îmbunătățire a factorului de putere cu tehnologie germană

Iași, str. Aurel Vlaicu 87, Tel./Fax: 032-175488

GEMINI GRUP SRL

Depozit materiale de construcții

OȚEL-BETON, PLASE SUDATE, etc.

Iași, bd. Chimiei nr. 14 (incinta "Preboc"), tel. 032/135147/33, tel./fax 032/271212

TORAMAT PRODINVEST SRL

vitrine orizontale, verticale, lăzi și camere frigorifice cu service în garanție și postgaranție

ACUM CU PLATA ÎN RATE

Iași, Calea Chișinăului nr. 35, tel/fax 032/233460

Oferta săptămînii: turism

TOTEM TURISM
CASA TINERETULUI IAȘI
tel. 032/213545

OFERTĂ SPECIALĂ REVELION -adulți, elevi și studenți -	REVELION '97 TABERE de CRĂCIUN	EXCURSII EXTERNE	TRANSPORT AUTOCAR INTERN, PERMANENT	TRANSPORT AERIAN	ASISTENȚĂ TURISTICĂ
ELVEȚIA GRECIA	Sovata, Vatra Dornei, Durău, Tușnad, Covasna, Rarău, Valea Prahovei, Poiana Brasov, Slănic Moldova, Cîmpulung Moldovenesc	Italia, Franța, SUA, Cipru, Austria, Grecia, Anglia, Spania, Israel	Germania, Franța, Anglia, Spania, Benelux, Italia, Scandinavia, Austria, Grecia	Agent AIR MOLDOVA INTERNAȚIONAL - eliberări bilete și rezervări pentru orice direcție cu plecări din Iași	- Centrul Național de Informare Ecologică și Turistică - asigurări: cartea verde, medicale etc. - închirieri autocare, microbuze

net Compania de Turism NORD-EST TOURS
CASA MODEI (mezanin)
tel. 032/117596, 213450
fax 032/144577, 270415

REVELION '97

GRECIA - 325.000 lei și 330 USD
ANGLIA - MARGATE - 300 USD și 1.060.000 lei (pentru adulți, elevi și studenți- pentru 40 de persoane plătitoare)
AUSTRIA - VIENA - 330 USD și 325.000 lei

REVELION '97

BALVANYOS - 977.500 lei
BORSEC - 155.000 lei
SOVATA - 175.000 lei
TUȘNAD - 669.000 lei
TUȘNAD - 340.000 lei
VATRA DORNEI - 695.500 lei

TABERE

22-28 decembrie 1996

BORSEC - 88.000 lei
BUȘTENI - 136.000 lei
SÎNGEORZ BĂI - 90.000 lei
SOVATA - 88.000 lei
TUȘNAD - 136.000 lei
TUȘNAD - 88.000 lei
VATRA DORNEI - 110.500 lei

3-6 ianuarie 1997

BORSEC - 44.000 lei
BUȘTENI - 68.000 lei
SÎNGEORZ BĂI - 45.000 lei
SOVATA - 44.000 lei
TUȘNAD - 59.000 lei
TUȘNAD - 38.000 lei
VATRA DORNEI - 55.250 lei

OLIMP
AGENȚIE TURISM

Vacanțe Crăciun - Revelion '97

Externe: Austria, Italia, Grecia - Atena -autocar din Iași, Spania, Franța, Maroc, Turcia, SUA, Cehia, Ungaria

Interne: Sinaia, Vatra Domei, Durău, Brasov, Dimbul Morii, Slănic, Revelion Studențesc

Odihnă; Tratament; Schimb valutar; Excursii externe-vize ambasadă

Iași, str. Gavril Muzicescu nr. 6, bl. 7A, mezanin
Tel: 032/215524, 215539 Fax: 032/215539

TURISM AGPI

Revelion '96 - '97

Poiana Brasov, Predeal, Brasov, Vatra Dornei, Sovata, Slănic Moldova, Cîmpulung Modovenesc

Tabere pentru elevi și studenți

Iași, B-dul Stefan cel Mare și Sfint nr. 8 A, bl. B1, mezanin, (spatele Bancorex, deasupra magazin DUET)
tel./fax 032/210932

EUROPA
Agenție Turism

Vacanțe și tabere de Crăciun

REVELION - Vatra Dornei, Sinaia, Slănic Moldova, Lacu Roșu, Bicaz, Rădăuți, Valea Uzului

Excursii interne - cu autocarul;
externe - Polonia, Iugoslavia, Italia, Egipt, Grecia, Turcia

Odihnă și tratament balnear

Iași, str. 14 Decembrie 1989 nr. 4,
Tel: 032/112564, tel./fax: 032/211330

MONDO - PHOENIX

vă oferă vacanțe, concedii, odihnă-tratament, excursii, călătorii, reuniuni profesionale, programe distractive, servicii: cazare, masă, transport, ghid, traduceri, informații turistice, xerox, schimb valutar

Ofertă specială: programe pentru **Crăciun și Revelion '97**

Iași, str. Sf. Lazăr nr. 2-4,
tel:032/112242, 213365, fax:032/112227

SIMIAN Revelion '97 intern

Sîngeorz Băi, Bușteni, Predeal, Sovata, Voineasa, Balvanyos, Durău, Tușnad

Revelion '97 extern - SUA, Turcia, Grecia, Elveția, Scandinavia, Ungaria

Tabere pentru elevi și studenți:
Sîngeorz Băi, Bușteni, Durău, Vatra Dornei
Bilete autocar, transporturi internaționale - Europa

Iași, str. C. Negri bl. C2 (lîngă Biserica Bărboi)
tel./fax: 032/215393

PUBLICITATE, UTILITARE

AGENDA OMULUI DE AFACERI

COMITEL

oferă și instalează echipamente **Panasonic**
• centrale telefonice • centrale termice
• aparate de aer condiționat

Iași, bd. Copou 3, parter, cam.2, tel./fax: 032/ 213375, 210054

ELECTRA SRL

ALARME inteligente, import, omologate.
Autorizare I.G.P. Avizări conform Legii 18/1996.

INTERFOANE de acces cu cartelă
pentru blocuri, sedii firme, vile.

Iași, șos. Nicolina nr. 35, bl. 919, tel./fax 032/126276

DANUBIANA SA

produce
• elevatoare • transportor cu bandă • transportor elicoidal • rezervoare de capacități mari din tablă neagră și inoxidabilă • utilaje pentru industria lemnului

Roman, telefon 033/731301; 033/731307,
telex 025241

CANEL SRL

radiocomunicații **KENWOOD, MOTOROLA**
componente și aparatură electronică
calculatoare și agende telefonice
CASIO, SHARP

Iași, Ștefan cel Mare și Sfânt nr. 54 (18)
fax: 032-211986, tel: 032-213479, 214659

ELCOSERV

Case de marcat - cîntare electronice
Mașini de numărat bani. PC 486
Platformă electronică 300 kg.
Plata în rate !

Iași, str. Decebal nr.1, tel./fax:032/230205

ALFA CIVIC

distribuie scule, dispozitive, unelte, accesorii
Bosch, Metabo, Ryobi, Stayer, Felisatti, Fiac,
Far, Rothenberger, Grandinetti, CEA, Dieffe

Iași, Tg. Cucului 1 (lîngă Alimentară),
tel./fax: 032-214306

LIFO ELECTRONICS SRL

vă oferă:
- distribuție corpuri de iluminat OSRAM - Germania
- întrega gamă de conductori Tg. Mureș (cupru cu manta PVC)

Iași, str. Străpungerii Silvestru nr. 56, bl. T3A, sc. B, ap. 3
Tel./fax: 032/210625

MOBIJOCK SRL

execută la comandă din lemn
• uși • ferestre • lambriuri
• mobilier • șarpantă • sicrie
• diverse lucrări de construcții.

Iași, str. Cicoarei 43, tel. 032/125866, 152812

SEDCOM LIBRIS S.A.

• **oferă** prin librăriile sale și prin depozitul de la sediul ultimile apariții editoriale, rechizite, birotică indigenă și din import, bunuri culturale
• **execută** *la comandă calendare și agende personalizate*

Iași, str. Moara de Foc Nr. 4, tel. 153 570, 163 210, fax. 163 989

BINAL IMPEX SRL

importator și distribuitor unic INTEROLIVA (Grecia)

oferă toate sortimentele de
MĂSLINE NEGRE ȘI VERZI
în saramură

Botoșani, str. Ștefan Luchian nr. 19;
tel. 031/514722, fax. 031/512104

ED & FMAN ZAHĂR PRODUCT SRL ROMAN

vinde
zahăr
- saci 50 kg. -

Roman, tel. 033/733532

I.G. TRADE S.R.L.

vinde avantajos:

ulei
sticle și vrac

Tel. 032/171629, 230789, fax: 032/271466

IRSIDO

Reprezentanță ESSELTE
• **ARTICOLE DE BIROU** (biblioraftun, caiete mecanice, suporți documente, clipboard-uri)
• instrumente de scris **SCHNEIDER, PARKER, MICRO**
• hîrtie calc, planșete desen, truse/tuș **ROTRING**
• **rechizite școlare**

Iași, Str. Toma Cozma nr. 7A (vis-a-vis de lic. Negruzzi)
tel./fax 032/144255

S.C.C.A. CONSTRUCTORUL Iasi închiriază spațiu (144 mp), pentru producție sau depozitare, în strada Rampei nr. 18-20. Relații suplimentare la telefon 154590, între orele 8-15. (342913)

În Iasi - spațiu central - suprafață 140 mp. Dispune de o sală amenajată pentru lucru cu publicul, o suprafață de 70 mp. Informații la 032/271333, int. 123.

Ofer spre închiriere în orașul Piatra Neamț, 90 mp spațiu bun pentru depozite en gros sau altceva, chirie lunară 300 mii lei. Telefon 141356.

Ofer spațiu depozitare zonă semicentrală, 50 mp, cu vad comercial, plata anticipat pe 6 luni. Relații la telefon 164860, seara după ora 18,00.

Ofer 100 mp numai pentru depozitare mărfuri. Condiții optime. Telefon 271948.

■ **Spațiu** comercial (magazin) 33 mp + grup sanitar pentru vînzări en gros, en detail, reprezentanță firmă, vad comercial excelent, pe strada Sărarie. Telefon 143419.

■ **Închiriez** sau vînd casă Tîrgușor Nicolina, 4 camere, cu telefon, la persoane de vîrsta a treia. Telefon 151242, pentru Nelu.

■ **Închiriez** apartament 2 camere ultracentral ne(mobilat), plata în valută. Telefon 211275.

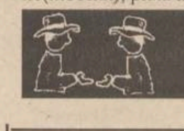

Schimburi

■ **Apartament** cu 4 camere, semidecomandat, et. 4, contra apartament două camere și garsonieră sau numai 2 camere. Diferență. Telefon 174096.

■ **Schimb** apartament 4 camere pentru 2 camere. Ofer diferență. Telefon 158619.

■ **Apartament** 4 camere, pentru 2 apartamente a două camere. Telefon 158619.

■ **Apartament** proprietate, 2 camere, nedecomandat, 59 mp, cu multiple îmbunătățiri, etaj I, lîngă Zimbru, cu garsonieră confort I sau apartament cu o cameră, proprietate, etaj 1-2. Prefer cartier Alexandru cel Bun, Podu Roș, Podul de Piatră, Canta. Diferență negociabilă. Telefon 157992.

■ **Casă** bătrînească, 2 camere, cu beci interior din piatră, instalație electrică, cu grădină aferentă (1400 mp), plantată cu pomi fructiferi, altoi pe rod (40 pomi) și vie nobilă, 100 butuci pe rod, situată în satul Poieni (8 km de Iasi), comuna Schitu Duca, la soseaua națională Iasi-Bucuresti, cu apartament 2 camere. Telefon 171038.

■ **Apartament** 3 camere, etaj 1, cu multiple îmbunătățiri, cu apartament 2 camere sau 2 garsoniere, etaj 1-2. Prefer zona Păcurari, Tătărasi sau Primăverii. Str. Mircea cel Bătrîn nr. 14, bl. B3, sc. B, et. 1, ap. 1.

■ **Schimb** apartament 2 camere în Alexandru cu garsonieră (cu boxă la subsol), preferabil în Tătărași. Telefon 150056. (343447)

■ **Garsonieră** Pascani, strada Aleea Grădinitei, bl. M3, sc.A, et. 2. ap. 27, cu apartament 2 camere decomandate în Pascani.

■ **Apartament** 3 camere, conf. I, balcon închis, parchet, 2 grupuri sanitare, telefon, str. Canta 53, bl. 521, sc. A, et. II, ap. 9, cu apartament 2 camere, diferență negociabilă. Familia Rusu. Telefon 155338.

■ **Apartament** 3 camere cu apartament 2 camere și diferență 8 milioane în zona Alexandru, Cantemir, Galata, Tătărasi. Telefon 158541; 149751.

■ **Casă** Tătărasi, contra apartament 2 camere de stat. Telefon 178900. (343072)

■ **5** certificate actionar NAVROM Galati cu auto. Telefon 172864. (343071)

■ **Schimb** apartament 2 camere cu îmbunătățiri situat în zona Zimbru, bloc D1-2 cu apartament 3-4 camere în alte zone. Telefon 113751.

■ **Schimb** apartament 2 camere cu multiple îmbunătățiri, et. 2, zona Zimbru, bloc D1-2 cu apartament 3-4 camere în alte zone. Telefon 113751.

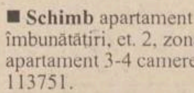

Servicii

Centrul medico-social THEMIS ART

Centrul medico-social THEMIS ART Iași asigură categoriilor defavorizate ale populației (conform Legii nr. 139/1995 și HG 126/6.04.1995) asistență medico-socială GRATUITĂ atît prin sistemul de dispensare propriu (autorizate sanitar), cît și la domiciliu (supraveghere, îngrijire, tratamente: bătrîni și copii, sănătoși și bolnavi - handicapați). Solicitări și informații suplimentare: Telefon/fax 175380 și 251803.

Servicii medicale mobile

CORPO SAN, societate specializată în servicii medicale mobile, oferă ABONAMENTE în trei variante opționale: A. - două consultații medicale lunar, zilnic între orele 7-22; eliberarea de rețete în regim compensat; tratamente injectabile de urgență în caz de necesitate. B. - două consultații medicale lunar în regim non-stop; 20% reducere pentru următoarele consultații din cadrul aceleiași luni; eliberarea de rețete în regim compensat; tratamente injectabile de urgență în caz de necesitate. C. - două consultații medicale lunar în regim non-stop; 50% reducere pentru următoarele consultații din aceeași lună; 20% reducere pentru analize de laborator (recoltate la domiciliu); 20% reducere pentru tratamente injectabile (intramusculare, intravenoase); eliberarea de rețete în regim compensat; transportul la spital și internarea în caz de necesitate. Persoanele care se abonează la CORPO SAN primesc un carnet de abonat care le conferă calitatea de beneficiar al serviciilor de asistență medicală la domiciliu. Vă reamintim pe scurt serviciile pe care CORPO SAN vi le oferă în regim NON STOP:

■ **deplasarea** în cel mai scurt timp posibil la domiciliul bolnavului, în urma solicitării acestuia

■ **eliberarea** de rețete medicale în regim compensat și eliberarea de certificate medicale

■ **tratamente** de urgență în caz de necesitate

■ **tratamente** de lungă durată (pansamente, injecții intramusculare, intravenoase, perfuzii etc.)

■ **recomandare** de investigații paraclinice (laborator, radiografice, echografice etc.)

■ **transportul** la spital și prezentarea medicului de gardă în vederea internării

■ **controale** periodice anuale, precum și consult medical complet la angajare

■ **supravegherea** activă a bolnavilor cronici. Apelați NON STOP Corpo San la telefon 113130. SOSIM IMEDIAT!

Reparații TV

Tv color universal. Îmi ofer serviciile. Dispecerat 250915. (02852)

■ **Inginer** specialist tv - Goldstar, Nei, Funai, Profex, Royan, Crown, Zass, Telecolor, Cromatic, Alfa, Philips, Snagov, la domiciliu. Ofer și cer seriozitate. Telefon 175160. (343062)

■ **Ingineri** electronisti efectuăm reparatii tv color, alb negru, garanție, tarife minime. Telefon 128796, orele 8-16. (343245)

■ **Reparații** tv, montări selectoare hiperbandă pentru tv cablu. Telefon 118655. (343290)

■ **Electrician** electronist îmi ofer serviciile. Telefon 113380. (343207)

■ **Inginer** repar televizoare color și alb-negru. Telefon 128356. (343320)

Meditații

Profesoară de limba română, cu vechime și experiență în învățămînt, pregătesc cu seriozitate și eficiență pentru admiteri. Telefon 174234.

Studentă, an III ISE, cu experiență, meditez economie pentru admitere facultate. Seriozitate și eficiență. Telefon 170573, după ora 19,00.

Student, anul IV, meditez Fizică și Matematică (V-XII), avantajos. Telefon 170137, după ora 16,00.

Studentă la Drept, acord meditații la Limba română pentru elevi din clasele IV-VIII. Relații la telefon 176078.

Meditez matematică, clasele V-XII. Telefon 223189.

Meditām matematică, limba și literatura română, clasele V-VIII. Telefon 167934.

Pregătire matematică și limba franceză, clasele I-X, 3000 lei/h. Telefon 117126.

Profesori cu experiență, de Română și Fizică, meditām orice nivel (V-VIII, IX-XII), pentru examenul de bacalaureat, pentru admiteri la Drept, Filologie, Politehnică, Medicină, Universitate (Fizică). Garantăm satisfacții. Telefon 113751 și 252491, după orele 20,00.

Meditez matematică, V-XII. Studentă Matematică, serioasă, cu experiență. Relații în str. Sărărie, 220, cămin 1 Mai B, cam. 5 (lîngă Poliția Județeană).

Meditez Istoria României - admitere. Studentă Drept. Telefon 158957.

Ofer meditații limba germană și traduceri de calitate în orice domeniu. Translator cu experiență. Telefon 176040.

■ **Pregătesc** fizică și chimie organică. Cadru didactic cu experiență. Tel. 154583. (342557)

■ **Meditez** fizică, orice nivel, și fizică pentru medicină. Telefon 161107.

■ **Profesoară** cu experiență meditez avantajos germană, V-VIII, și alte concursuri școlare. Telefon 134459.

■ **Limba** germană și Limba română, clasele V-VIII, 3000 lei/h. Telefon 162167.

■ **Student** informatică, ultimul an, ofer meditații matematică, clasele V-XII, informatică, V-VIII (Pascal). Avantajos. Telefon 251198.

■ **Acord** meditații la Istorie. Mesaj în "Monitorul" pentru Mihai.

■ **Student,** Fac. Matematică, anul V, meditez matematică orice nivel. Pret avantajos. Relații la telefon 271784, între orele 18,00-20,00.

■ **Meditez** anatomie XI și psihologie numai pentru admitere în învățămîntul superior. Telefon 164059.

■ **Profesor** acord meditații fizică, orice nivel, și matematică cl. V - VIII. Telefon 176564.

■ **Meditez** matematică pentru gimnaziu și admitere liceu, profesoară. Telefon 160097.

■ **Profesoară** acord preparații la biologie pentru bacalaureat, examen la școli postliceale și facultatea de biologie. Relații la telefon 153679.

■ **Studentă,** anul III, la Drept, ofer preparatii la gramatică pentru cl. V-VIII, în vederea pregătirii pentru treapta I. Relații, după orele 20,00, la telefon 153679.

■ **Meditez** limba engleză, avantajos, serios și eficient, pentru copii. Telefon 149115.

■ **Profesor** meditez fizică liceu, admitere facultate. Telefon 232476 - seara. (343322)

Medic pediatru

Doctor Iordache Constantin, medic primar pediatru, acordă consultații la domiciliul copiilor. Tel. 214001. (343110)

■ **Doctor** primar Ailoaie ofer permanent consultații la domiciliu. Programare robot. Telefon 251117.

Menaj la domiciliu

Agenția de menaj "Nufărul Alb" vă oferă prin intermediul serviciilor sale de menaj la domiciliu un real ajutor în gospodărie. Relatii la sediul firmei, aflat la "Casa Bucovineană", str. Cuza Vodă nr. 30-32, etajul 2, camera 9, telefon 117597.

■ **Multiplicări** Offset. Telefon 174274. (343057)

■ **Montez** dibluri. Telefon 270076, 270879. (343056)

■ **Consiliere** psihologică și psihopedagogică pentru copiii dotați sau mai puțin dotați, de asemenea testare inteligență și aptitudini pe calculator. Consiliere familială și medicală de orice fel. Programare la CP1806-OP 9 Iași.

■ **Montez** ecrane tv alb negru, orice diagonală. Telefon 113380. (343207)

■ **Fotograf** profesionist, cu vechime în domeniu, îmi pun la dispoziția tuturor ce sînt interesați serviciile. Telefon 210184. (343217)

■ **Efectuez** transporturi cu autoșea, 17 tone, acoperit. Telefon 137333. (343407)

■ **Marfă** cu Peugeot 2 tone, toate rutele din țară, siguranță și confort, 400 lei/km. Telefon 270509. (343231)

■ **Lucrări** mecanice la domiciliu

■ **Execut** lucrări mecanice, tinichigerie, antifonare și vopsitorie auto, la domiciliul clientului. Telefon 119068. (343229)

■ **Gratuit** consultații în domeniul nutriției interne, metabolismului, curățirii interne, slăbire, menținere, îngrășare, precum și a altor tipuri de afecțiuni cu tendință cronică. Telefon 133624.

■ **Execut** împletituri din lînă mohair, diverse modele pentru persoane particulare. Relații la telefon 150493, zilnic.

■ **Electrician** de întreținere și reparatii instalații electrice și masini unelte. Pensionar, 51 ani. Telefon 166602.

■ **Organizăm** înscrieri pentru excursii în Italia, Germania, Austria, Franta, Anglia, Grecia etc. Relații: Piatra Neamț, magazin Petrodava, et. III, stand 18. Informații la telefon 033/216072, interior 111; 033/233621. (874903)

Tehnoredactare și design

Listare inkjet (mono sau color). Telefon 132059.

■ **Pensionar,** 57 ani, solicit post de paznic sau șofer cu permis de conducere B-C-D-E, cu vechime. Telefon 177921.

■ **Persoană** serioasă, se oferă să facă menaj la o bătrînă (bătrîn) sau îngrijire copil. Pret negociabil. Telefon 271542, între orele 18-22.

■ **Creator** model predau curs de construcții, tipare pentru femei. Relații la telefon 215600 interior 2004.

M.V.D. Servicii consulting

Asigurăm servicii pentru: definitivarea formalităților legate de înființarea societăților comerciale cu capital românesc sau străin; înscrieri mențiuni pentru acte adiționale; obținerea autorizațiilor și avizelor de funcționare pentru: sedii, spații comerciale, depozite, spații de producție (pompieri, sanepid, mediu, protecția muncii etc.); înregistrarea cererilor pentru mărcile de fabrică, de comerț și de servicii la OSIM; înregistrarea la DGFPCFS și Administrația Financiară. Hotel Unirea, cam. 107. Tel/fax 212299, pentru autorizații cam. 105, tel. 215015. Program 9-19, sîmbătă 9-14.

■ **Tehnoredactare** CV Word 6 listare jet. Telefon 152967. (343274)

■ **Redactare** computerizată: proiecte de diplomă, materiale pentru nunți și alte ocazii. Telefon 270906, după ora 20,00.

■ **Executăm** și imprimăm: foi cu antet, etichete, oferte, cereri, adeverințe, adrese, rapoarte, fluturași publicitari, afișe, broșuri, pliante, prospecte, instrucțiuni, invitații, felicitări, cărți de vizită, legitimații, ecusoane, plicuri cu antet, calendare cu antet, lucrări de diplomă și doctorat, proiecte, scanări (A4), plotări. Telefon 032/179756.

■ **Șofer,** categoria B, îmi ofer serviciile non-stop. Familist, șomer și foarte serios. Telefon 160347.

S.C. CRISTAL OPTIC

Execută, ieftin și rapid, ochelari de vedere, cu materiale import și indigene. Policlinica CFR. Optician Cozma Titiana. Telefon 116142.

■ **Execut** fotografii color Konica - orice ocazie. Telefon 116214.

■ **Foarte** urgent efectuăm transport cu mașini de 22 tone. Telefon 270150. (343292)

■ **Repar** biciclete la domiciliul clientului. Str. Pictorului 4B, bl. N5.

■ **Realizez** programe de gestiune în Fox Pro. Meditez informatică. Tehnoredactez. Telefon 139894.

■ **Emailări** căzi, chiuvete. Telefon 170287, 271061.

■ **Fochist** autorizat îmi ofer serviciile. Telefon 128506.

■ **Schimb** sisteme de alarmă Quorum cu automobil neînmatriculabil, în stare de functionare. Telefon 130134.

■ **Țin** evidență contabilă pe calculator. Telefon 210812.

■ **Doriți** ajutor menaj, îngrijire bătrîni sau copii - sunați la telefon 116823, între orele 17,00-21,00.

■ **Tehnoredactare** computerizată și imprimare pentru diferite lucrări. Ofer calitate și profesionalism. Telefon 136879.

■ **Economist** (contabil autorizat) țin evidență contabilă. Telefon 123559, 221577. (343293)

■ **Tînăr,** cu cunoștințe de mecanică auto și posesor carnet auto, categoria B, îmi ofer serviciile. Telefon 151247.

Servicii croitorie damă

Telefon 170209.

■ **Închiriez** camion 7 tone pentru transport marfă. Telefon 250559.

■ **Ingineri** electronisti oferim servicii de proiectare și consultanță în domeniu. Elaborare PCB în condiții deosebite. Pentru amatori și profesioniști. Telefon 153073, între orele 20,00-21,00.

■ **Filmări** video. Telefon 129573.

■ **Îmi** ofer serviciile ca baby-sitter. Telefon 156023.

■ **Instalatori** sanitari executăm orice tip de lucrări, ieftin și rapid. Relații la telefon 132388.

■ **Student** la medicină asigur asistență medicală la domiciliu. Telefon 170244, după orele 19,00.

■ **Student** stomatolog ofer consultatii stomatologice gratuite la Policlinica stomatologică. Programări la telefon 125643.

■ **Studentă** anul III Stomatologie îmi ofer serviciile într-un cabinet stomatologic particular. Relații la telefon 156462, vineri, între orele 8-15.

■ **Execut** computerizat texte, acte societate, antete, cărți vizită ireproșabil, concurențial. Telefon 152124, între orele 16.00-22.00. (343451)

■ **Listări.** Tehnoredactare computerizată. Telefon 155278.

■ **Zugravi** executăm lucrări de zugrăveli lavabile, placări faianță, gresie și turnări mozaic. Telefon 175334, între orele 8.00-20.00.

■ **SC DIVERTIS SRL,** cu sediul în Nicolina-CUG, execută uși, ferestre, dulapuri, dușumele, garduri și alte lucrări specifice tîmplăriei. Zilnic între orele 7.00-22.00, la telefon 126055 sau 127640. (343455)

Angajări

Agenți imobiliari

Agenția imobiliară CASTER angajează cu carte de muncă agenți imobiliari în următoarele condiții: bărbați, vîrsta maximă 30 ani, prezentabili, dinamici, posesori auto. Salarizare atractivă și decont pentru benzină și ulei consumat. Pentru fișe de concurs și informații suplimentare, telefon 216262, Hotel "Unirea", cam. 106, zilnic între 8,00 - 20,00.

■ **Ocazie!** Dacă nu aveți loc de muncă sau nu sînteți satisfăcut de cîștigul dumneavoastră, fără bani sau spațiu comercial puteți deveni distribuitor al produselor cosmetice ORIFLAME. Mii de noi oportunități vi se vor deschide. Cîștiguri excepționale! Nu ezitați. Sunați numai la 131963.

■ **Companie** americană oferă o sansă unică de a vă crea o afacere personală cu cîștiguri nelimitate. Telefon 133624.

■ **Societate** comercială angajează tinichigii în construcții, cu contract de muncă. Telefon 177800.

■ **S.C.** angajează, în condiții avantajoase, difuzori de presă. Relații la telefon 215556, zilnic, între orele 8,00-16,00.

■ **Societate** mixtă româno-chineză LOIAMEX S.A. Iasi angajează absolvent Științe Economice pentru activitate comercială. Condiții: vîrsta maximă 30 de ani, cunoasterea perfectă a limbii engleze, operare PC, posesor carnet auto. Cererile, curriculum vitae și copii după actele de studii se vor depune la sediul societății din B-dul Poitiers nr. 2. Telefon 133483. (343256)

■ **Statiunea** de Cercetare și Producție Pomicolă Iasi, Soseaua Voinesti nr. 175, telefon 143303; 145565, organizează concurs pentru ocuparea următoarelor posturi vacante: 2 ingineri horticultori pentru activitatea de cercetare, absolvenți ai promoției 1995 sau 1996, avînd media minimă de absolvire "9"; 2 responsabili economici pentru ferma din zona Hîrlău; 1 responsabil economic pentru ferma din zona Sîrca; 1 economist (contabil) pentru zona Iași. Cererile se depun la sediul unității, împreună cu xerocopia actului de studii.

■ **S.C.** IMA S.A. Iasi angajează prin concurs: ingineri proiectanți specialitate construcții de mașini, cu o vechime în proiectare de minimum 8 ani; proiectanți tehnologii prelucrări la rece și sudură, cu o vechime de minimum 10 ani în specialitate; proiectanți SDV-uri, cu o vechime de minimum 8 ani în specialitate. Concursul va avea loc la sediul unității în data de 2.12.1996, la ora 8,00. Relații suplimentare la telefon 143170.

Agenți comerciali

Societate comercială angajează agenți comerciali. Telefon 145822.

■ **Complexul** studențesc GINKGO angajează bucătar și barman. Telefon 145822.

■ **S.C.** TIMI S.A. angajează zidari și sudori autorizați. Telefon 130603 sau 232736.

■ **STOP!** Time to start and Invest in New Business is now!! American Company Gives opportunity to ambicious people on the national and international level. Contact Mr. Herba 032/155061 (13,00-15,00)

■ **Angajez** specialist în industria pielăriei, cu experiență, pentru colaborare, muncitor tăbăcar. Telefon 177550 sau tel/fax 210615.

■ **Doriți** să cîștigați bani ușor și repede? Deveniți distribuitor al produselor Oriflame! Sunați acum la 032/161194.

■ **Angajez** cu carte de muncă vînzător la tonetă pentru zona Podu Roș. Solicit seriozitate și garanție materială. Telefon 134439, după ora 18,00.

AGENDĂ AUTO

PIESE AUTO IMPORT

Castrol
dealer autorizat

1.INFOTEC SRL
luni - vineri 9,00 - 18,00
sîmbătă 9,00 - 14,00
Str. Împăcării nr. 35, bl. 919
☎ 221405, 126816

2. SIX SRL - vopsele STANDOX
luni - vineri 9,00 - 18,00
sîmbătă 9,00 - 12,00
Străpungere Ștefan cel Mare nr. 3
☎ 117557

REPREZENTANȚĂ
MONROE amortizoare

3. TILT SRL
luni - vineri 9,00 - 17,00
Str. Socola 20 (intersecția Cotnari)
☎/FAX 230493

TAMOIL
• Uleiuri auto și industriale
PECO-Panther '93

BOGE
BUCȘE AMORTIZOARE
ELECTRICE BERU ultra
FILTRE PUROLATOR

5. VIBOL SRL
luni-vineri 9,00 - 16,00
sîmbătă 9,00 - 13,00
Str. Uzinei 32A (lîngă IRE)
☎ 115830

6. BRAS SRL
Piese auto pentru mașini străine
luni - sîmbătă 8,00 - 20,00
duminică 8,00 - 13,00
Str. Silvestru nr. 4
☎/Fax 214.910

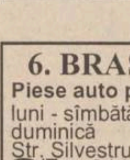

PARBRIZE
A.G.E.R.
SERVICE
AUTO GLASS EXPRES ROMANIA SERVICE
• Geamuri import vest pentru toate tipurile de autovehicule (și en gros)
• Asigurăm și montaj, cu set de soluții originale
Str. N. Gane nr. 15 ☎/fax 210351

BOSCH
MONROE amortizoare

8.RUEDAS SRL
luni-vineri 8,00 - 20,00
sîmbătă 8,00 - 16,00
duminică 9,00 - 14,00
Str. Armeană nr. 5, tel. 112239

9. TOFAN GRUP
luni - vineri 8,00 - 16,00
Șos. Păcurari nr. 92
în incinta TRANSMIXT SA (AUTOBAZA 2)
☎ 032/154.343

10. AMRS SRL
luni - vineri 8.00-18.00
sîmbăta 8.00-12.00
Str. Păcurari 78
Tel. 032/214150
Ford dealer Ford

auto ricambi
• Importator piese auto
luni - vineri 9,00 - 18,00
sîmbătă 9,00 - 14,00
Piața CUG
☎ /FAX 232856

12. RUDOLF -cimitir auto
luni - vineri 8,00 - 18,00
sîmbătă 8,00 - 16,00
duminică închis
Str. Arcu nr. 22 (zona Gării)

AUTOSHOP
• Toate tipurile de rulmenți auto
luni-vineri 8,00 - 22,00
sîmbătă 8,00 - 18,00
Str. Nicolina nr. 33 (rond vechi CUG)
☎ 221849, FAX 222403

PIESE AUTO ROMÂNEȘTI

1. BRAS SRL
Dacia, Raba, Saviem, ARO
luni - sîmbătă 8,00 - 20,00
duminică 8,00 - 13,00
Str. Silvestru nr. 4
☎/Fax 214.910

MAXIM
DACIA OLTCIT
luni - vineri 8,00 - 20,00
sîmbătă 8,00 - 17,00
Str. Ornescu nr. 4 (vizavi Peco Bas-Ceauș)
☎/Fax 212618
luni-sîmbătă 9,00 - 19,00
B-dul Dacia nr. 1 (Berăria Zimbru)

S.C. INTER express S.R.L.
luni - vineri 8,00 - 18,00
sîmbătă 8,00 - 14,00
duminică 8,00 - 12,00
Str. Socola nr. 18 (lîngă Cotnari)
☎ 230278

■ **S.C.** angajează muncitori cu experiență în construcții și lăcătuși. Telefon 231076.

Farmacist

Farmacia PASSIFLORA S.R.L. Bacău, str. Gării nr. 60, angajează un farmacist. Telefon 034/114705, între orele 20,00-22,00.

■ **S.C.R.** MOLDOVA S.A. Iasi încadrează pe durată nedeterminată un muncitor calificat în meseriile de zidar și zugrav-vopsitor pentru lucrări de întreținere clădiri. Relații suplimentare la sediul societății, bir. org. muncii personal, între orele 7,00-15,00; telefon 137770; 137780.

■ **Angajez** tinere calificate în meseria de barman-ospătar. Telefon 127029.

■ **S.C.** MICA INDUSTRIE S.A. Iasi, cu sediul în Iasi, str. V. Alecsandri nr. 6, angajează de urgență șofer profesionist, vîrsta 35 ani. Relații suplimentare la telefon 117755/31, între orele 7,00-15,00.

■ **Angajăm** confecționere, salarizare deosebită, urgent. Telefon 123272.

■ **Birou** notar Gh. Zaharia, cu sediul în Iasi, b-dul Socola 5, organizează concurs pentro ocuparea postului de OPERATOR CALCULATOR. Informații la sediu. Concursul va avea loc pe data de 30 nov., la orele 9.00.

■ **Angajez** medic veterinar, tînără absolventă, promoția 1995-1996. Relații la telefon 119295, între orele 10.00-13.00 și 16.00-20.00.

■ **SC** MULTITRADE SRL, specializată în amenajări interioare, angajează avantajos, cu carte de muncă, lăcătuși-mecanici, sudori, pînă în 30 ani. Telefon 233702.

■ **SC** NICOLINA SA Iasi angajează prin concurs doi economisti în specializările finanțe-contabilitate sau finanțe-bănci. Concursul va avea loc la data de 12 decembrie 1996, orele 10,00, la sediul societății. Cererile, însoțite de un curriculum vitae și copii după actele de studii, se vor depune la registratura societății pînă la data de 11.12.1996. Tematica pentru concurs și alte relații suplimentare se vor lua de la biroul personal-învățămînt-salarizare al societății.

■ **S.C.** angajează tîmplari universali, zilnic între orele 8.00-16,00. Telefon 126055 sau 127640.

Aniversări

■ **Din** partea lui Cristi pentru Droahna Gabi. Sincere felicitări și un călduros "La mulți ani!", cu ocazia împlinirii vîrstei de 23 ani. Multă sănătate, fericire și succes în viață.

■ **"La** mulți ani!" pentru Raluca Andreea Dacinoi, din partea părinților și a surorii mai mici și a celor ce o iubesc, mult noroc și bucurii la împlinirea celor 14 ani.

■ **Să-ți** fie viața rază de lumină, iar fericirea să-ți fie deplină, covor de flori să-și răsară în cale și "La mulți ani!" la aniversarea împlinirii vîrstei de 14 ani pentru Loghin Luminița din partea bunicilor.

Matrimoniale

■ **Dacă** sînt doi tipi peste 24 de ani, fără prejudecăți, spirituali, care doresc să petreacă sărbătorile de iarnă într-un mod inedit, să lase mesaj pentru L. și I. (două studente pline de viață).

■ **Student** ISE, simpatic, 1,70, doresc să cunosc o fată drăguță, cu simțul umorului, între 17 -20 ani. Scrie-mi la OP 11, Căsuța postală 2410.

Pierderi

■ **Șoferul** de taxi, care - sîmbătă -, 16 noiembrie, la ora 17,00, a făcut o cursă, Hală-Complex Diana, transportînd o mamă cu un băiețel de 8 ani, dacă a găsit un rucsac avînd în el un joc LEGO, este rugat să sune după ora 16,00 la 211081.

■ **Acte** personale (carnet muncă, certificat naștere și căsătorie) pe numele Hunea Ioan. Le declar nule. Ofer recompensă aducătorului. Telefon 165481.

■ **Carnet** de student pe numele Contaru Ciprian. Îl declar nul.

■ **Buletin** identitate pe numele Cheptea Carmen Elena. Îl declar nul. Telefon 157512.

■ **Pierdut** ștampilă SC PAVMON SRL 1 și 2 rotunde. Le declar nule. (343456)

Licitații

■ **SC PECO SA**, cu sediul în Iasi, strada Zugravi nr. 24, închiriază prin licitație directă cu preselecție, următoarele obiective: - autoservice PECO Răducăneni; complex turistic PECO Răducăneni. Obiectivele pot fi vizitate la cerere, adresată la sediul societății, zilnic între orele 8,00-15,00, pînă la data de 27.XI.1996. Documentația licitației și relațiile suplimentare la sediul societății sau telefon 032/142780, fax 032/210013. Preselecția va avea loc la data de 28.XI.1996, orele 10,00, iar licitația se va desfășura la sediul societății în ziua de 2.XII.1996, orele 12,00.

■ **Consiliul** Local Iasi prin Direcția tehnică cu sediul în municipiul Iasi, bd. Ștefan cel Mare și Sfînt nr. 11, organizează conform HG 592/1993 (art.3.2) licitație publică deschisă fără preselecție pentru adjudecarea execuției obiectivului de investiții "Rețea de distribuție gaze naturale la blocurile de locuințe din cartierul Lunca Cetățuii" județul Iasi. Natura lucrării: Construcții pentru transportul și distribuția gazelor. Persoana juridică achizitoare: Primăria municipiului Iasi. Finanțarea este asigurată din surse de la bugetul local și din alte fonduri legal constituite cu această destinație. Termenul limită de depunere a ofertelor este data de 6 decembrie 1996, orele 15,00, la sediul organizatorului, et. I, camera 17 - birou investiții (ing. Bulbasa Adriana). Deschiderea licitației publice are loc în ziua de sîmbătă, 7 decembrie 1996, orele 9,00, la sediul organizatorului (sala de ședință a Primăriei). Documentele se pot procura de la sediul organizatorului contra cost (numerar), începînd cu data de 25 noiembrie 1996. Condiții de calificare: a. Cifra medie de afaceri pe ultimii 3 ani (actualizată) minim 2.550 mil. lei; b. Valoarea pe fiecare lucrare similară terminată (actualizată) minim 510 mil. lei; c. Capacitatea financiară minim 320 mil. lei/3 luni. Informații suplimentare la telefoanele 032/146530 sau 032/143030 int. 148 - birou investiții.

■ **Consiliul** local Iasi, prin Direcția tehnică cu sediul în municipiul Iasi, bd. Ștefan cel Mare și Sfînt nr. 11, organizează conform HG 529/1993 (art.3.2.) licitația publică deschisă fără preselecție pentru adjudecarea execuției obiectivului de investiții "Canalizare Aleea Sadoveanu, municipiul Iasi", județul Iasi. Natura lucrărilor Construcții pentru alimentări cu apă și canalizare. Persoana juridică achizitoare: Primăria municipiului Iasi. Finanțarea este asigurată din surse de la bugetul local și din alte fonduri legal constituite cu această destinație. Termenul limită de depunerea ofertelor este data de 6 decembrie 1996, orele 15,00, la sediul organizatorului, et. I, camera 17 - birou investiții (ing. Bulbașa Adriana). Deschiderea licitației publice are loc în ziua de sîmbătă, 7 decembrie 1996, orele 10,00, la sediul organizatorului (sala de sedință a Primăriei). Documentele licitației se pot procura de la sediul organizatorului contra cost (numerar) începînd cu data de 25 noiembrie 1996. Condițiile de calificare: a. Cifra medie de afaceri pe ultimii 3 ani (actualizată) minim 2.550 mil. lei; b. Valoarea pe fiecare lucrare similară terminată (actualizată) minim 510 mil. lei; c. Capacitatea financiară minim 320 mil. lei/3 luni. Informații suplimentare la telefoanele 032/146530 sau 032/143030 int. 148 - birou investiții.

■ **FEDERALCOOP** Iasi vinde prin licitație imobilul din localitatea Podoleni - sat Nou, comuna Cozmești, jud. Iasi. Clădirea are două nivele (P+E), 10 (zece) spații, beci, cu o suprafață de 440 mp, prevăzută cu alei pietonale, grup sanitar, curte de serviciu, racord electric și este amplasată pe o suprafață de 1000 mp. Relații se pot lua de la FEDERALCOOP Iasi, str. sfîntul Lazăr nr. 39-41, telefon 116094. (343333)

Diverse

Casa de Cultură a Sindicatelor Iași

Organizează, începînd cu 25 noiembrie 1996, Scoala superioară de secretariat, cu durata de 5 luni. Absolvenții vor primi diplome recunoscute. Relații la telefon 135158. (342861)

SUZANA - SALA DE GIMNASTICĂ

Cu specific de modelare a trupului și spiritului, aduce la cunoștința celor interesați că programările se pot face zilnic și la noul număr de telefon 210202, între orele 12-14 și 19-21. Telefonul 135791 rămîne valabil pentru intervalul 8-10 și 15-19.

■ **Arte** marțiale Qwan-Ki-Do, instructor 2 dan C. Băltatu. Telefon 270746. (343210)

■ **Promoția** 1976, Liceul "Emil Racoviță", organizează revederea cu ocazia aniversării a 20 de ani de la absolvire. Colegii sînt rugați să contacteze organizatorii la telefon 138602, 130584, 222107, 122915, 166462, 136588. (343429)

"Deschide ușa, creștine"

Casa de Cultură a Sindicatelor Iași vă invită marți, 26 noiembrie 1996, orele 17,00 și 20,00, la spectacolul extraordinar de colinde "Deschide ușa creștine", susținut de Ștefan Hruscă. Prezintă poetul George Țărnea. Biletele se găsesc la casa sălii. (343284)

"Vampiri în izmene"

Casa de Cultură a Sindicatelor Iași vă invită duminică, 1 decembrie 1996, orele 16,00 și 19,00, la spectacolul "Vampiri în izmene", prezentat de grupul Vacanța Mare. Biletele se găsesc la casa sălii. (343285)

■ **Găsit** cățelusă Cocker spaniol. Telefon 179395, după ora 16,00.

■ **Caut** colegi echipă pentru amenajări interioare. Relații: Șoseaua Păcurari 122 (stația Petru Poni, NAOMI) sau telefon 215250, pentru Marius, orele 17,00-19,00.

■ **Minigrădiniță** în limba franceză completează 2 locuri. Telefon 119250 sau 211606.

■ **La** 1,5 km de Letcani s-a deschis Iarmarocul țărănesc Cucuteni, în zilele de sîmbătă.

■ **Posed** mărfuri de sezon și societate, doresc asociat cu spațiu și auto. Telefon 216482, după orele 17,00. (343289)

Seminariile practice SUNDARI

Casa Studenților și Fundația de terapii naturiste "Sundari" vă invită să participați la seminariile practice SUNDARI în perioada 25-29 noiembrie 1996. Temele abordate: autocontrol, alimentație, astrologie. Telefon 136000. (343449)

■ **Caut** colaborator cu capital. Dispun de societate și spațiu comercial. Telefon 149568. (343317)

■ **Membrii** Asociației Naționale pentru Cercetări Aplicative Parapsihologice, filiala Iasi, sînt rugați să comunice la sediul asociației propuneri pentru programul de activitate pentru anul 1997. Se primesc de asemenea și înscrieri pentru cursurile ce vor fi organizate periodic. Detalii la sediul asociației, telefon 270762.

■ **Dau** pămînt din fundații pentru umplutură, gratuit. Relații la telefon 123851.

■ **Direcția** pentru Tineret și Sport a Județului Iași, prin Centrul de Informare și Documentare pentru Tineret - INFOTIN - anunță continuarea programului special pentru tineret "Jobtin - O șansă pentru tineri", serviciu creat pentru a satisface o parte din cererea de locuri de muncă sezoniere și permanente destinate tineretului ieșean, dorindu-se a fi un contact eficient între cerere și ofertă. În acest context, adresăm tinerilor care doresc un loc de muncă rugămintea de a contacta Centrul de Informare și Documentare pentru Tineret - INFOTIN - în vederea completării documentelor necesare participării la acest program. De asemenea, societățile comerciale de stat și particulare ce oferă locuri de muncă sînt rugate să-și prezinte ofertele, în vederea punerii acestora la dispoziția solicitanților. Relații la: Centrul de Informare și Documentare pentru Tineret - INFOTIN -, telefon 213434 - Hotel Orizont - mezanin sau Biroul de Asesori din cadrul Direcției pentru Tineret și Sport a județului Iasi - telefon 135368.

■ **Pe** 23, 24 noiembrie Ministerul Tineretului și Sportului, prin Direcția pentru Tineret și Sport a județului Iasi, organizează o nouă sesiune de acreditare a organizațiilor de/și pentru tineret din județul Iași, pentru stabilirea viitorilor parteneri ce vor beneficia de susținere financiară în realizarea proiectelor de acțiuni pe anul 1997. Vă așteptăm vineri și sîmbătă 23, 24 noiembrie, orele 11,00, la Sala Sporturilor - Cabinetul Metodic. În urma acestei sesiune de acreditare, va avea loc joi, 28 noiembrie 1996, licitația de proiecte pentru perioada ianuarie-martie 1997. Formularele de licitație pot fi ridicate de la sediul D.J.T.S. sau la sesiunea de acreditare.

Cabinet ANIMAVET:

Consultații, tratamente, vaccinări, chirurgie, deparazitări, asistență fătare. Aleea Oltea Doamna nr. 4, în spatele noii Catedrale Catolice din Nicolina. Program zilnic: 10,00-13,000; 16,00-19,00, sîmbătă-duminică 10,00-13,00. Informații la telefon 220028.

■ **Doi** specialiști căutăm un patron cu spațiu și un mic capital în vederea înființării unui atelier de împletituri din papură și răchită foarte căutate la export. Activitatea va fi fără concurență. Telefon 252501; 167925, după orele 19.00.

■ **Noi,** cetățenii din comuna Mogosesti, alături de satele Hadîmbu, Budesti și Mînjesti, aducem un omagiu călduros pentru dl comandant Rățoi Petrică, care-și respectă cu devotament meseria și mîndria sa de polițist. Deși este venit de foarte puțin timp la noi în comună, recunoaștem cu respect ceea ce el a făcut pentru noi. În numele tuturor vă mulțumim și vă dorim în continuare succes în activitatea dvs.

Autorizație de mediu

SC MEDIVET M3 SRL Iasi anunță depunerea cererii pentru emiterea autorizației de mediu pentru obiectivul: Depozit medicamente de uz veterinar și produse de igienă publică, avînd ca obiect de activitate comercializare en-gros și en detaille de medicamente de uz intern și produse de igienă publică; servicii de sanitație și igienă publică, amplasat în Iasi, bd. C.A. Rosetti nr. 30. Documentația tehnică poate fi consultată la sediul societății din Iasi, b-dul C.A. Rosetti nr. 30, telefon/fax 116080 sau la sediul Agenției de Protecție a Mediului Iasi, str. Th. Văscăuteanu nr. 10. Eventualele observații ale publicului referitoare la activitatea și amplasamentul obiectivului se vor transmite în scris la Agenția de Protecție a Mediului Iasi, str. Th. Văscăuteanu nr. 10, în termen de maximum 30 de zile de la publicarea acestui anunț în ziar.

■ **Adunarea** Generală Ordinară a Acționarilor SC TIMI SA Iasi pentru data de 6 decembrie 1996, orele 10,00, la sediul societății. Adunarea va avea următoarea ordine de zi: 1) Alegerea Consiliului de Administrație al SC TIMI SA Iasi, avînd în vedere expirarea mandatului actualului Consiliu de Administrație, începînd cu data de 6.05.1996. 2) Adoptarea unor hotărîri privind desfășurarea activității financiar-contabile a societății în condițiile Legii nr. 82/1991, Legea contabilității. 3) Stabilirea unor clauze contractuale și statutare privind retragerea din societate, excluderea din societate, caracterul exclusiv al ordinii de zi. 4) Adoptarea unor hotărîri privind funcționarea în condițiile legii a comisiei de cenzori și/sau, după caz, desemnarea membrilor comisiei de cenzori. 5) Modificarea unor clauze contractuale și statutare privind componența Consiliului de Administrație, propunerile de modificare fiind comunicate acționarilor în timp util. Semnături: Răcaru Const. Dorel, Mosneagu Oliver, Munteanu Mircea, Birhala Eugen, Dumitriu Constantin, Rădăuceanu Alex. (343325)

■ **Numitul** Botan Costel este chemat la Judecătoria Iasi ca pîrît în dosarul de divorț nr. 14142/95 cu termen la 2 decembrie 1996. (343453)

Premieră în Iași

SC AZOMUREȘ SA anunță deschiderea centrului de prelucrare a filmelor negative, celor automate, prin reprezentanța sa din str. Bărboi nr. 8 (în spatele Halei Centrale). Cu ocazia apropiatelor Sărbători de iarnă, se vor practica prețuri promoționale: format 9 x 13 la 385 lei și format 13 x 18 la 715 lei; prețurile includ TVA. Vizitați-ne și vă veți convinge! (343326)

Dispariții

A dispărut în data de 18.11.1996 Toma Lucian, 1,80 înălțime, șaten, geacă bleu, blugi albastri, adidași albi. Pentru relații sunați la telefon 270016 sau la Poliție. (343318)

Mesaje

■ **Cine** se oferă să contribuie financiar la tipărirea unei lucrări educative pentru tineret să sune la 153101. (343301)

Decese

✝ Cu durere în suflet, soția - Veronica, fiica - Marta și fiul - Nadir anunță încetarea fulgerătoare din viață a celui mai bun soț și tată, colonel VIOREL AMALCĂI, 47 ani. Tată, ne-ai părăsit cînd aveam mai multă nevoie de tine! Dumnezeu să te odihnească în pace și să aibă grijă de sufletul tău blînd. Înhumarea - sîmbătă, 23 noiembrie, orele 12,00, la cimitirul "Sf. Petru și Pavel" Iași. Corpul neînsuflețit va fi depus la capela cimitirului.

✝ Cu nemărginită durere în suflet și cu lacrimi în ochi, deplîngem moartea, după o lungă și grea suferință, a scumpului nostru tată, socru, bunic - ION ȚIFACHE, 73 ani. Te vor păstra în amintire soția - Maria, fiica - Paraschiva, fiii - Vasile și Iulian, nurorile - Doina și Lucica, ginerele - Ion, nepoții - Ionuț, Sorin, Dănuț, Nelu și Georgel. Dumnezeu să-l ierte și să-l odihnească în pace! Înmormîntarea va avea loc sîmbătă, 23 noiembrie 1996, orele 10,00, în satul Epureni, comuna Movileni.

✝ Cu adîncă durere în suflet, fiicele, fiii, ginerii, nurorile și nepoții anunță moartea, după o lungă și grea suferință, a celei mai iubite mame, soacre și bunici - MARIOARA FOCSANEANU, din satul Bogdănești. Înmormîntarea va avea loc sîmbătă, 23 noiembrie 1996.

✝ Cu nemărginită durere în suflet, nepoții - Dănuț, Gabi, Nelu, Mihaela, Georgel și strănepoata - Simona anunță moartea, după o grea și lungă suferință, a celui care a fost ION TIFACHE. Te vom păstra mereu în amintire.

Condoleanțe

✝ Locatarii blocului D3, Alexandru cel Bun nr. 40, scara B, transmit sincere condoleanțe doamnei Andrei Maria pentru decesul prematur al soțului - ANDREI MIHAI. Dumnezeu să-l ierte.

✝ Aurica - cumnată, împreună cu familiile Rosu Traian și Zlăvog Mihai regretă profund încetarea din viață a dragului lor DUMITRU PALAGHIAN (MITICĂ) și sînt alături de familia îndurerată. Va rămîne veșnic în amintirea noastră.

✝ Familia Radu Gheorghe transmite sincere condoleanțe familiei îndurerate pentru pierderea celui ce a fost soț și tată - colonel VIOREL AMALCĂI. Să-l odihnească Dumnezeu între cei buni!

✝ Colectivul Centrului 4 de încălțăminte (Autogară) este alături de familia Țifache Vasile și-i transmite cele mai sincere condoleanțe pentru pierderea tatălui.

✝ Finii Drumea regretă dispariția neasteptată a nasului lor ALEXANDRU PICINCU. Dumnezeu să-l odihnească în pace! Sincere condoleanțe familiei îndoliate.

✝ Locatarii blocului A8 din Dancu regretă disparitia neașteptată a celui ce a fost un bun vecin - CONSTANTIN AMIHĂESEI, 38 ani. Sincere condoleanțe familiei îndoliate. Dumnezeu să-l odihnească!

✝ Roxănica, fii tare acum, cînd tăticul tău drag a plecat în lumea umbrelor. Sîntem alături de tine! Alina, Daniela și Cătălin.

✝ A dispărut fulgerător cel ce a fost un om deosebit, un tată și soț model - COSTEL AMIHĂESEI, 38 ani. Sincere condoleanțe din partea cumătrilor - Lili și Mihai Sîngiap. Amintirea lui va rămîne veșnic în inimile noastre!

✝ Familia Caluparu transmite condoleanțe dlui Gheorghe Costan pentru pierderea soției. Dumnezeu s-o ierte!

✝ Colectivul SC PECO SA Iasi transmite sincere condoleanțe colegei ec. Magdalena Popa pentru pierderea suferită prin decesul mamei.

✝ Centrul Militar Județean Iasi este alături și transmite familiei Amalcăi sincere condoleanțe pentru pierderea suferită prin trecerea în neființă a colonelului VIOREL AMALCĂI. Dumnezeu să-l odihnească în pace!

✝ Colectivul Statului Major de Protecție Civilă Județean Iasi îți exprimă durerea nemărginită a trecerii în eternitate a celui care a fost colonel VIOREL AMALCĂI. Dumnezeu să-l ierte!

✝ Colegii din UM 01567 Iasi transmit cele mai sincere condoleanțe familiei îndoliate pentru pierderea celui care a fost colonelul VIOREL AMALCĂI. Dumnezeu să-l odihnească în pace!

Comemorări

✝ Tatiana Ghițun și fiicele - Roxana și Ramona anunță scurgerea a 40 zile de la trecerea în neființă a iubitului lor soț și tată, ing. VIRGIL GHIȚUN. Comemorarea va avea loc sîmbătă, 23 noiembrie, orele 12,00, la cimitirul Galata.

Mulțumiri

■ Familia Țvigun mulțumeste celor care cu generozitate și compasiune au contribuit la împlinirea trecerii în neființă a ing. EVGHENII ȚVIGUN.

■ Familia Țvigun mulțumeste colectivului secției Neurologie a Spitalului CF Iasi, condus de dr. Karmenina Reaboiu pentru abnegația profesională în îngrijirea celui ce a fost ing. EVGHENII ȚVIGUN.

ULTIMA ORĂ

Vînzări

■ **Mașină** de scris electrică, stare perfectă. Telefon 114354. (343334)

■ **Congelator** cu 5 sertare, foarte puțin folosit. Telefon 135644. Preț informativ 700 mii lei.

■ **Cadă** de fondă cap. 1700. Telefon 136811.

■ **Studio,** convenabil. Telefon 232196. (342985)

■ **Cazan** termic nou, lucrat manual pentru vile. Preț fix 1.500.000 lei. Relații telefon 211478, între orele 16,00-18,00.

■ **Haine** second-hand Germania, saci sigilați, 7000/kg, calitate excelentă, en-gros. Relații telefon 150250. (342928)

■ **Alcool** cereale 97°, cel puțin 20 t la 7000/kg (taxe transport incluse), en-gros. Telefon 150250. (342928)

■ **Mașină** electrică

■ **carne,** mașină copiat chei yale, tambur inox, mașină de spălat Automatic și alte piese, motor ventilator și broască seif. Telefon 167821; 166137.

■ **Vînd** brățară de fildeș, 64 g. Preț avantajos. Telefon 157728.

■ **Bibliotecă** și canapea. Telefon 160197, după orele 16,00. (342927)

■ **Centrale** termice, import Ucraina. Telefon 179364. (343087)

■ **Vînd** pui ciobănesc german. Preț avantajos, 2 luni. Telefon 143527.

■ **Vînd** brac german femelă. Telefon 130134.

■ **Cojoc** damă, mărimea 42-44, stare bună, preț negociabil. Telefon 177390.

■ **Vînd** ușă de stejar, preț negociabil. Telefon 158365, după orele 20,00.

■ **Calorifer** mare, fontă, 11 elementi, 60.000 lei. Telefon 178052.

■ **Vînd** rochie mireasă, model deosebit, import Anglia. Preț 400.000 lei. Telefon 126298.

■ **Societate** comercială prestări. Telefon 152465. (343336)

Auto

■ **Vînd** Dacia 1310 adusă din Ungaria, an fabricație 1986. Preț negociabil 5,9 mil. Telefon 270768.

■ **Vînd** Oltcit 11 RL, an fabricație 1993. Preț negociabil. Telefon 133476.

■ **Vînd** Trabant de lux + motor rezervă, vizibil în fața PT5 Socola, lîngă Liceul "E. Racoviță", IS-01-DZY. Preț fix 4 mil. Telefon 122568.

■ **Autodubiță** TV 14D stare perfectă, preț negociabil. Telefon 114354.

■ **Mașină** "Wartburg 311" pentru piese schimb sau certificat de înmatriculare, motocicletă Jawa 175 în stare de funcționare inclusă în circulație, motor tăiat lemne, pe benzină, cutie viteză Volga și scule pentru făcut fîntîni cu tuburi. Preț convenabil. Telefon 178841.

Electronice

■ **Vînd** placă de bază cu procesor Cyrix 486 SLC/33 MHZ + 4 MB RAM 30 PINI. Telefon 163226, după orele 16,00.

■ **Vînd** mașină de tricotat "Veritas", 360 ace, cu piese de schimb. Preț negociabil. Telefon 170712.

■ **Vînd** aparat foto Unomat C 50, nou, 50.000 lei, negociabil. Telefon 271906.

AGENȚIA CASTER

TRANZACȚII IMOBILIARE

Intermediem vînzări, închirieri și schimburi de case, apartamente și terenuri.

Înscrierea în baza de date și reclamă (presă și radio) este gratuită.

Ofertă actualizată permanent pe computer.

Pentru informații suplimentare sunați la tel.

032-216262

Între orele 8.00 - 20.00, sîmbăta 9.00 - 14.00

Hotel UNIREA cam. 106

NOU

Doriți să cumpărați ultimele apariții ale unor reviste străine ?

PUNCTUL DE DIFUZARE

a presei

din B-dul Independeței

(vizavi de magazinul NEST)

vă oferă:

Time Newsweek The Economist

Complete Car Ideal Home

Buisness Week New Europe

Paris Match Science et vie

Elle

Femme actuelle Premiere

Pointe de vue

Action Auto-Moto La recherche

Arte et decoration

METALCO

— PRODUCȚIE PUBLICITARĂ —

- reclame luminoase
- bannere
- inscripționări cu autocolant (vitrine, autoturisme)
- inscripționări serigrafice (autocolante, pixuri, brichete, agende, cărți de vizită, calendare)

Str. Moara de Foc nr. 29

tel./fax: 032/ 21.54.80

INSTITUTUL EUROPEAN

Str. Cronicar Mustea nr. 17

C.P.: 161 • cod 6600 • Iași

Institutul European

Delegația Comisiei Europene în România

anunta

lansarea programului

"Probleme locale, soluții locale"

Acest program este o componenta a Programului PHARE / TACIS pentru Democrație și este finanțat de Uniunea Europeană.

Primul seminar-atelier cu tema: **"Administrația publică locală. Politici locale"** va fi organizat la Iași în perioada 23-24 noiembrie 1996.

Sînt invitați să conferențieze nume de prestigiu în domeniu.

Seminarul se adresează consilierilor municipali, consilierilor județeni, membrilor departamentelor de administrație publică locală din cadrul filialelor iesene ale formațiunilor politice reprezentate în Consiliul Municipal și Consiliul Județean Iași.

Informații suplimentare la:

Tel. 032-127311 • Tel./Fax: 032-230197

AGENDA OMULUI DE AFACERI

ROCAMBOLE SRL

Unic distribuitor BENCKISER

vă oferă:
- gama de detergenți DOSIA
- detergenți SOLE, CALINDA, LIP

Transport gratuit.

Tel. 142363, 212684

TOFAN GRUP

comercializează:
- anvelope și camere auto (produse de Danubiana și Victoria Florești)
- baterii și acumulatori auto

Iași- Șos. Păcurari nr. 92 (în incinta Transmixt SA)
Tel. 032/154.343

TUDOR MAGNUM PLUS

comercializează en gros și en detail nasturi, fermoare tercoturi, ață bumbac și sintrom, prosoape plușate, elastic blană sintetică, capse, pernițe umeri și tricoturi

Str. Fundac Gavril Muzicescu, tel. 032/213676.

FITNESS CLUB

- întreținere corporală cu aparatură modernă
- bronzare perfectă cu ajutorul razelor UV
- holiday solar

Program: 9.00-19.00
Programări și informații la tel. 032/142110, int. 312, Hotel UNIREA, camera 312.

MOLDOVA TRICOTAJE TEX

Comercializează prin rețeaua propie de magazine

- tricotaje
- confecții
- țesături
- încălțăminte
- ciorapi
- marochinărie

Iași, tel: 032/137655, 231600, 230166, 136932; Fax: 032/231500

CEPROPLAST S.A.

- COMERCIALIZEAZĂ produse din pvc, polietilenă (tuburi, bare, benzi, profile, capișoane sigilare butelii, cutii, folii, saci, pungi etc.)
- EXECUTĂ lucrări de cercetare, proiectare, implementare în domeniul prelucrării maselor plastice

Iași, Calea Chișinăului nr. 23 A, tel./fax 032/230840, 032/233536

■ **Sistem** 5 x 86 - 133 MHZ, 8 Mb RAM, HDD 850 Mb S3 TRIO 64 V + cu 1 Mb memorie, hard disk 1,7 Gb, quantum și placă video S3 TRIO 64 Vt, 1 Mb memorie. Relații telefon 157728 sau 154175.

Imobiliare

■ **Apartament** 2 camere, et. 1, conf. II, zona Cantemir, preț informativ 30 mil. lei negociabil. Relații telefon 156985 sau 270104, după orele 16,00.

Terenuri

Vînd (schimb) teren 9000 mp lîngă stația meteo, investiție de viitor, zonă pitorească, lîngă pădure, multiple posibilități: casă, microfermă, sere, campinguri etc. cu apartament 2-3 camere, depinde de zonă. Relații telefon 152166.

Urgent, 72 arii pămînt la șosea, în orașul Tg. Frumos. Preț avantajos. Telefon 177734.

■ **3200** mp teren în Tg. Neamt, Ponetea. Telefon 134961 - Iași.

■ **Teren** 1000 mp cu căsuță de beton 17 mp electrificată, bar, încălzire, la 16 km de Iași, sat Cotu Mării. Preț 6,5 mil. Telefon 176510. (343086)

Case

Casă cu teren în Huși, central, acces trafic greu, ideal pentru afaceri. Telefon 032/114354. (343334)

■ **Vînd** în sat Cîrniceni-Țigănași Iași, casă neterminată, cimentuită, la șosea, cu curent electric, fîntînă la 4 metri. Preț 25-30 mil. negociabil. Telefon 041/681593.

■ **Vînd** casă comuna Tomești, suprafața 3000 mp, la stradă. Relații - familia Iosib Gheorghe. (343040)

Cumpărări

■ **Cumpăr** apartament zona Alexandru-Zimbru, 2 camere. Telefon 153581.

■ **Cumpăr** garsonieră conf. II. Accept și în cartierul Dancu. Telefon 126367.

Închirieri

■ **Urgent** garsonieră 120-150 mii, plata lunar, preferabil Tătărasi. Telefon 271804.

■ **Caut** spațiu în zona Tătărași sau împrejurimi 15-30 mp (nu pentru comerț). Telefon 176817, între orele 8,30-11,00 și 18,00-22,00.

Servicii

■ **Execut** reparații pentru mașini de spălat. Telefon 131443. (342985)

■ **Șofer** cat.B, tînăr, serios, îmi ofer serviciile. Relații la telefon 161122, între orele 10.00-12.00.

Meditații

Studentă, meditez limba germană, orice nivel. Telefon 163103, zilnic între orele 17,00-20,00.

Matematică, fizică, orice nivel, individual, 2000-4000 lei/oră, după complexitatea materialului prezentat, Stundent la calculatoare cu experiență și foarte multă răbdare, Aleea Mircea cel Bătrîn nr. 15, bl. 09, sc. C, et. I, ap. 3.

■ **Pregătire** muzicală (chitară și canto - muzică ușoară) pentru copiii dvs., avînd ca profesor pe compozitorul și solistul Cristian Simionică. Copiii cu reale calități vor avea avantaje cu totul speciale. Se caută pentru colaborare soliste de muzică ușoară, de preferință cu experiență și fără alte obligații, pentru spectacole, încredințări de piese în primă audiție etc. Telefon 176817, între orele 8,30-11,00 și 18,00-22,00.

■ **Contabil** autorizat, țin evidență firme mici și mijlocii. Telefon 032./139359.

■ **Zugravi** buni, serioși, cu experiență, executăm urgent zugrăveli, simple, calciu, vopsitorii, reaparații. Telefon 161851, zilnic.

■ **Filmări** video. Telefon 158738. (343339)

Angajări

■ **Persoană** cu handicap fizic, grad I, solicit însoțitor (femeie pînă în 50 ani). Se oferă salariu și carte de muncă. Telefon 152334.

■ **ITELS** SA Iași angajează de urgență izolatori hidrofugi, specializați în lipire cu flacără, pentru lucrări în țară. Transport, cazare și masa - gratuite, cu posibilități de cîștig de 600-800 mii lei pe lună. Relații la telefon 145717 sau 214509 sau la sediul firmei din strada Armeană, nr. 12.

■ **Societate** comercială cu capital privat angajează persoane pentru activitate de secretariat și relații cu publicul. Condiții: vîrsta minimă 25 ani, cunoștințe avansate de limba engleză, cunoștințe operare PC - editare texte. Relații, zilnic între orele 16,00-18,00, la telefon 230670.

Matrimoniale

■ **Drăguț,** influențabil și incomod, practic și controversat, doresc cinoștință tînără frumoasă, atrăgătoare, 18-25 ani, sub 1,70 m. Răspuns la OP 3, CP 1318. (343338)

Aniversări

■ **Cu** ocazia aniversării zilei de naștere (24.XI.1996), soțul și copiii urează pentru Viorica Mihăilă, multă sănătate, fericire, bucurii și împlinirea tuturor dorințelor, un sincer și călduros "La mulți ani!"

■ **Tristețea** a trecut, au apărut razele de soare și de speranță ca acum, la împlinirea celor 70 de toamne, fetele - Rodica și Iuliana, ginerii - Gigi și Nelu, nepotul - Adrian, strănepoata - Andreea, împreună cu buna noastră mamă, îți urăm un călduros "La mulți ani!, cu bucurie și sănătate. Pentru tăticul nostru drag, Ioan Ambrozie.

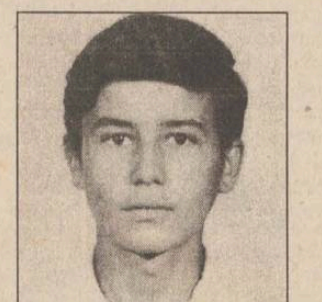

■ **Un** braț de flori îți dăruim/ Un cer senin și fără nori/ în calea ta să fie/ Să ai în viață numai flori și bucurie. Cu ocazia împlinirii frumoasei vîrste de 14 ani, părinții Mariana și Constantin Parfenie și frații Anca și Silviu urează scumpului lor fiu și frate Parfenie Dănuț Răzvan multă sănătate, bucurii și "La mulți ani!"

■ **Pe** data de 24 noiembrie 1996, adorata noastră fiică Antonela Mosneagu aniversează ziua de naștere împreună cu scumpii și drăgălașii ei fii - Andrei și Daniel și scumpul ei soț - Cristi. Părinții le urează multă sănătate și fericire alături de cei dragi. "La mulți ani!"

■ **Numai** gînduri bune și multă sănătate, fericire, bucurii și viață lungă pentru Nica Neculai din satul Vînători, comuna Popricani, din partea copiilor și nepoților, la aniversarea zilei de naștere. Să ne trăiești și "La mulți ani!".

■ **Cu** ocazia prinderii în buchetul vieții a 18 trandafiri, zi de sărbătoare pentru tine, îți dorim ca drumul vieții tale să fie luminat de fericire și bucurii. Te îmbrățișează cu drag ai tăi verișori - Ioana, Ciprian, Lucian și Claudiu. Pentru Nicoleta Crenganiș, "La mulți ani!".

Pierderi

Carnet student

Pe numele Ristea Magdalena. Îl declar nul.

■ **Găsit** cățelușă pechinez. Telefon 252614.

■ **Buletin** de identitate și certificat de naștere, pe numele Oiște Aurora. Le declar nule.

■ **Carnet** de student pe numele Filip Irinel Alina. Îl declar nul.

■ **Carnet** de student pe numele Costache Beatrice. Îl declar nul.

■ **Pierdut** acte SC SOMAR IMPEX SRL și certificat înmatriculare. Le declar nule. (343341)

Mesaje

■ **Enescu** Niculina din Brezoi - Vîlcea este rugată să lase noua sa adresă la telefonul 252340. Pentru pensia alimentară.

■ **Pentru** L și I. Cedez "inițiativă" în locul unui anunț "comercial". Răspuns la OP 3, CP 1318. (343338)

Diverse

■ **SC** MEGA-COMP SRL anunță intenția de majorare a adaosului comercial de la 0% -100%. (343458)

DISPARIȚII

A dispărut cetățeanul Iacob Ioan, din comuna Lipovat, județul Vaslui, în ziua de 19 noiembrie 1996, în zona Copou - Iași. Cine poate da relații este rugat să sune la telefon 035/311821.

Autorizație de mediu

Societatea comercială MEGA COMP SRL anunță depunerea cererii pentru emiterea acordului de mediu pentru obiectivul comerț, avînd ca obiect de activitate chioșc amplasat în Pța Chirilă și fiii. Documentația tehnică poate fi consultată la sediul firmei din str. Primăverii nr. 5, telefon/fax 131706 sau la sediul Agenției de Protecție a Mediului Iași, str. Th. Văscăuțeanu nr. 10. Eventualele observații ale publicului referitoare la activitatea și amplasamentul obiectivului se vor transmite în scris la Agenția de Protecție a Mediului Iași, str. Th. Văscăuțeanu nr. 10. (343457)

Condoleanțe

✝ **Personalul** colectivului de Automatizări din centrul SC NICOLINA SA transmite sincere condoleanțe dnei Sava Rodica și dlui Leahu Gheorghe pentru decesul tatălui. Dumnezeu să-l ierte!

✝ **Colectivul** clasei a X-a E, împreună cu dnul diriginte de la Liceul "Constantin Brîncuși" sînt alături de eleva Cristina Diaconescu la suferința produsă de moartea mamei ei și-i transmit sincere condoleanțe familiei îndoliate.

✝ **Colectivul** atelierului RK Boghiuri RATC Iași, secția nr. 3 este alături de colegul lor, Gheorghe Talpan la greaua pierdere suferită prin decesul tatălui și transmite sincere condoleanțe familiei îndoliate. Dumnezeu să-l ierte!

Comemorări

✝ **Un** pios omagiu fostei noastre colege ELA ANGHELUȚĂ la împlinirea a șapte ani de la deces, din partea colegelor de la Alimentara SC CMV Podul de Piatră, care-i păstrează o duioasă și veșnică amintire. Dumnezeu să te ierte și să-ți dăruiască odihna veșnică!

Oferta săptămînii: tehnică de calcul - birotică

OPEN SYSTEMS

Calculatoare PGA
5x86/133, Pentium , AMD K5, 6x86

Microsoft Qualified Dealer
Novell Networking Partner
Canon Authorized Dealer
OKI Authorized Dealer

Sediul: Str. Bradului, parter, bl.907, tel/fax 032/22.51.01, 22.51.41 **Birotică**: Independenței 4 tel. 21.63.04 **Magazin**: lîngă Optinova, tel: 11.35.45

RADIX

Computere
Consumabile

Iași, B-dul Copou, nr. 3, etaj II; tel. 032/212453 tel./fax/ 032/210423

HP DeskJet 690
LaserJet 5L, 6P

HEWLETT PACKARD
Authorized Reseller

Universal RX
Master V.A.R. SALIENT
Calculatoare
SALIENT
486, 5x86, Pentium, 6x86, Pentium Pro
În 12 rate lunare.
3 ani Garanție Integrală !
Iași, Str. Grigore Ureche nr. 3
Tel. 032-212660, Fax 032-112058

ACE COMPUTERS
distribuitor autorizat
Calculator DTK
PENTIUM 120 - GREEN
Cache burst 256 K, INTEL VX 430, HDD 1,27 GB SEA GATE (3 Mb/sec), VGA 1 MB PCI, Monitor SVGA 14" color DTK, LR, NI, 48 KHz frecv. orizontală, refresh 72 Hz
Iași, str. Grigore Ureche, bl. W. Mărăcineanu
tel./fax 032/213122, 213130

LIVIUS
Master V.A.R. SALIENT
Calculatoare SALIENT
Imprimante ace/jet/laser/color
Programe de contabilitate CIEL
Instalare. Instruire. Service
Iași, str. Fătu 1A
tel./fax 032/112221, 115922

AUTO - TECHNIC
CALCULATOARE:
5x86/133 MHz
6x86/120 MHz (PENTIUM 150+)
IMPRIMANTE. CONSUMABILE. COMPONENTE
PLATA ÎN RATE.
Magazin - Bd. Independenței B 1-5
Tel./Fax: 032/21 31 01

SERCOM
PARTENER AUTORIZAT
HEWLETT PACKARD, DTK
PC 586/133 Mhz, Pentium 100-166Mhz
HP LaserJet 5L, 4V
HP DeskJet 690 C
Prețuri minime !
Iași, B-dul N. Iorga nr. 46,
tel./fax: 231001, 122589

Universal RX
CONSUMABILE
pentru orice tip de imprimante, copiatoare și faxuri
Iași, Bd. Ștefan cel Mare nr. 8
Galeriile Comerciale - Mezanin
Tel. 023 - 216205, 215978

UNITRADE SYSTEMS
VERBATIM
Diskete
CD-uri inscriptibile
CONDIȚII DEOSEBITE PENTRU DISTRIBUȚIE
Iași, Bd. Copou nr. 4,
tel. 216413, 213455; fax 216412

UNITRADE SYSTEMS
Calculatoare: COMPAQ, ZENITH, ARX
Imprimante: EPSON
Software: MICROSOFT Windows 95
CIEL contabilitate
REDUCERI PENTRU CONFIGURAȚII COMPLETE
Iași, Bd. Copou nr. 4, tel. 216413, 213455; fax 216412

EuroBIT
586 DX5 - 133 MHz PCI/ISA
8 M RAM, HDD 850 Mb, FDD 3,5", Mon. 14" color SVGA PCI 1M
access INTERNET gratuit
Program balanță contabilă
4.049.000 lei
Plata în rate.
Iași, str. A. Panu nr. 36, bl. 1B, tel./fax 032/214010, 211494

INTERELECTRIC
mita CC-35
1188 DM*
COPIATOR DE BIROU - *ecran mobil* -A4
4 copii / min, tot timpul gata de copiere, alimentare cu max. 50 de coli + manual, ușor de înlocuit tonerul
Str. ELENA DOAMNA, nr. 24
tel: 032/210030,210031; fax: 112366

AXON International
societate româno-franceză
programe de gestiune material financiară, contabilitate, imobilizări și salarizare
Iași - Moara de Foc 35, et. 5
Tel./Fax: 032-250239
axon@ mail.cccis.ro

INFONET CONSULTING
Calculatoare 486, 586, PENTIUM
Imprimante cu ace, DeskJet, Laser
Networking
Iași, str. Moara de Foc nr. 35, tel./fax 032/251898

QUARTZ MATRIX
DISTRIBUITOR AUTORIZAT
TOSHIBA
COPIATOARE SI TELEFAXURI
IASI SOS. PACURARI 8, bl. 558
TEL:157090 TEL/FAX:165558

QUARTZ MATRIX
DISTRIBUITOR AUTORIZAT
COMPAQ
PENTRU ROMANIA
IASI SOS. PACURARI 8, bl. 558
TEL:157090 TEL/FAX:165558

QUARTZ MATRIX
CENTRU AUTORIZAT
DE DISTRIBUTIE SI SERVICE
EPSON
IASI SOS. PACURARI 8, bl. 558
TEL:157090 TEL/FAX:165558

Beta Line
COMPUTERS - SERVICE - ACCESORIES
Vă oferă calculatoare
MODELE: **trophy** 586/133, **elite** PENTIUM 120, 133, 150, 166, 200, **magnum** PENTIUM 133, 150, 166 + MULTIMEDIA
Periferie: GENIUS, EPSON, HP
Iasi, B-dul Tudor Vladimirescu nr. 22, tel./fax: 032/271281
Comandă un COMRAGE și lasă-l să lucreze pentru tine
COMRACE COMPUTERS
No. 1 în topul calității în ROMÂNIA
Microsoft OEM Partner
Western Digital OEM Partner
ADI OEM Partner

RTD RomUS
TRADING & DEVELOPMENT
Austin - Texas Company
Iași, Bd. Copou 3, Tel/Fax: +40-32-210.492
Calculatoare
5x86, *Pentium*, 6x86
3 ani garanție !

M V D
Servicii consulting
Hotel Unirea cam. 105-107
tel/fax 212299
informatii 215015
IASI

Asigurăm servicii pentru:
-definitivarea formalităților legate de înființarea societăților comerciale cu capital românesc sau străin
-înscrieri mențiuni pentru acte adiționale
-obținerea autorizațiilor și avizelor de funcționare pentru sedii, spații comerciale, depozite, spații de producție
-înregistrarea la DGFPCFS și Administrația Financiară.

Noi vă promovăm afacerea !
Program: Luni-Vineri 9-19
Sîmbătă 9-14

CENTRU INTERNAȚIONAL de LIMBI MODERNE - IAȘI

vă oferă:

Cursuri de:
- engleză generală;
- engleză pentru afaceri;
- engleză medicală;
- pregătire bacalureat și/sau admitere;
- pregătire examene TOEFL, Cambridge...
- cursuri de limba italiană, germană, franceză și spaniolă pentru prescolari, ciclul primar, gimnazial, liceal;
- Grădiniță program normal -(începînd din 15.09), grupe de engleză, franceză, germană.

Înscrieri la sediul nostru din:
Str. Moara de Foc 35, Et.8
Tel.: 032-252870, Fax: 032-252902

CARNETUL ZILEI

VREMEA

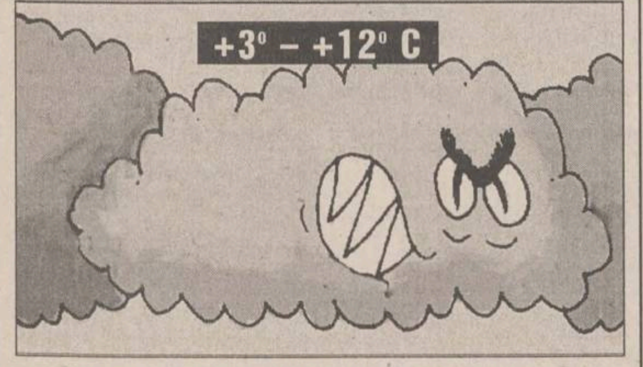

■ Vremea va fi predominant închisă, dar relativ caldă pentru această perioadă. Cerul va fi noros la acoperit și pe spații relativ extinse va ploua. Vîntul va sufla slab la moderat. Temperatura aerului va înregistra valori minime cuprinse între 3° și 6° C, iar maxime între 8° și 12° C. **(Mihaela GÎRȚU - Centrul de Prevedere a Vremii Bacău)**

FARMACII ȘI SPITALE DE GARDĂ

Farmacia nr. 2, Piața Unirii (tel. 116029).

Sîmbătă: **Spitalul "Parhon"** (tel. 140337): Clinica a IV-a Medicală, Clinica a II-a Chirurgie; **Maternitatea "Cuza Vodă"** (tel. 143320).
Duminică: **Spitalul "Sf. Spiridon"** (tel. 142730): Clinica I Medicală, Clinica a III-a Chirurgie; **Maternitatea "Cuza Vodă"** (tel. 143320).

TEATRUL NAȚIONAL

■ Teatrul Național "Vasile Alecsandri" prezintă, sîmbătă, la orele 18.00, în Sala Studio, spectacolul **"Troienele"**, după **Euripide**, prezentat de studenții anului IV - Actorie de la Academia de Arte "George Enescu".
Duminică, 24 noiembrie, la orele 18.00, la Sala Studio a Teatrului Național va fi prezentat spectacolul cu piesa **"O rugăciune de prisos"**, de **George Astaloș**. Regia Ovidiu Lazăr.

TEATRUL "LUCEAFĂRUL"

■ Teatrul "Luceafărul" prezintă, duminică, 24 noiembrie, următoarele spectacole: - orele 10,00 - **"Hansel și Gretel"** (sala mică); orele 11,30 - **"Vrăjitorul din Oz"**, după **Frank L. Baum**. Scenariul și regia Bogdan Ulmu.

CASA "NICOLAE GANE"

■ Muzeul Literaturii Române Iași organizează sîmbătă, 23 noiembrie, la orele 10.00, la Casa "Nicolae Gane", o șezătoare literară sub genericul "Nicolae Gane și epoca sa". Participă membrii Cenaclului literar "Ecoul" (coordonator - prof. Livia Ciupercă).

MUZEUL TEATRULUI

■ Duminică, 24 noiembrie, la orele 11.00, la Muzeul Teatrului va avea loc aniversarea a 20 de ani de la deschiderea muzeului. Din program: centenarul morții lui Matei Millo, centenarul clădirii Teatrului Național "Vasile Alecsandri"; 180 de ani de la primul spectacol în limba română; expoziția documentară dedicată personalității lui Matei Millo. Invitați: Petru Ciubotaru, Constantin Paiu, Ion Arhip, Constantin Ostap.

MUZEUL LITERATURII ROMÂNE

■ Muzeul Literaturii Române Iași organizează, duminică, 24 noiembrie, la orele 12.00, a 81-a ședință a Cenaclului de proză cu tema "In memoriam Marcel Vârlan - 40 de ani de la naștere". Din program: lansare de carte, Ion Creangă, **"Geografia județului Iași"** (reeditare), editura "Sagittarius Libris", Iași, 1996; amintiri ale membrilor cenaclului despre Marcel Vârlan; slujbă de pomenire.

CLUBUL CULTURAL "JUNIMEA"

■ Opera Română Iași prezintă duminică, la orele 18.30, premiera spectacolului **"Nevestele vesele din Windsor"**, operă comică în trei acte, de **Otto Nicolai.** Conducerea muzicală Corneliu Calistru.

CURSURILE VALUTARE DE REFERINȚĂ ALE BNR PENTRU 23-24 NOIEMBRIE

Valute în cont	Curs lei	Variația față de valoarea precedentă (lei)
1 dolar SUA	**3509**	**0**
1 marcă germană	**2342**	**+7**
1 leu moldovenesc	**762**	**0**
1 franc francez	692	+1
1 liră sterlină	5881	+5
1 șiling austriac	333	+1
100 yeni japonezi	3156	+7
100 lire italiene	234	+2
1000 lire turcești	35	0
1 franc elvețian	2770	+2
1 ECU	4498	+12

CASELE DE SCHIMB VALUTAR

Casele de schimb valutar	Dolar SUA		Marcă germană	
	C	V	C	V
B.R.D. (tel. 211340)	4285	4500	2845	2988
Credit Bank (tel. 117591)	3535	3635	2420	2520
Casa de schimb Hygeco (tel. 112035)	4200	4700	2800	3100
Casa de schimb ACR (tel. 112345)	3800	4000	2700	2800
BANKCOOP (tel. 211236)	3600	3700	2600	2700
Banca "București" (tel. 212009)	3800	4100	2620	2735
TAROM (tel. 115309)	3700	3950	2450	2750
B.C.R. (tel. 230500)	3490	3540	2330	2363
B. Agricolă (tel.215965/316)	3684	3734	2452	2485
Banca Comercială "Ion Țiriac" (tel. 211740)	3500	3600	2500	2600
B.R.C.E. (tel. 211738)	3500	3550	2336	2369
Olimp (tel. 215524)	4000	4200	2500	2800
Banca Dacia Felix (tel. 145125)	3385	3460	2280	2350
Nasty Change (tel. 211800/29)	3800	4500	2845	2988

CALENDARUL CREȘTIN - ORTODOX

Sîmbătă: ✝ Sf. mc. Amfilohie; Sinisie Mărturisitorul; sf. cv. Antonie de la Iezeru-Vîlcea
Duminică ✝ Sf. mc. Clement, episcopul Romei și Petru

CALENDARUL CATOLIC

Sîmbătă: Ss. Clement I, pp. m. și Columban, abate
Duminică: CRISTOS, REGELE UNIVERSULUI; Ss. martiri din Vietnam și Crisogon

☎ TELEFOANE UTILE: FARMACII

1. **FARMACIA SF. LAZĂR -**
zilnic : 8.00 - 20.00
sîmbăta : 8.00 - 14.00
duminica : 8.00 - 14.00
☎ 230.153

2. **NOREX PHARM**
Str. Grigore Ureche nr. 1 (Centrul Civic, lîngă Tribunal)
zilnic: 8.00 - 20.00
sîmbăta: 9.00 - 18.30
duminica: 9.00 - 13.00
☎ 216.382

3. **FARMACIA GHIȚUN -**
Cuza Vodă 27
zilnic : 7.00 - 20.30
sîmbăta : 8.00 - 15.00
☎ 147.077

4. **GHIȚUN FARM -**
Primăverii 11
zilnic : 7.00 - 20.00
sîmbăta : 8.00 - 13.00
☎ 231.876

5. **SEMIS -**
Străpungere Silvestru nr.7
zilnic : 8.00 - 20.00
duminica: 9.00 - 17.00
☎ 210.542

6. **REMEDIA -**
Str. Gării 30
zilnic : 7.30 - 20.00
sîmbăta : 8.00 - 14.00
duminica : 8.00 - 14.00
☎ 146.325

7. **FARMACIA 4**
Bd. Ștefan cel Mare nr. 3
zilnic : 7.30 - 19.30
sîmbăta : 8.30 - 13.30
☎ 142.020

8. **BEST FLORA**
Str. Vasile Lupu 108
zilnic: 8.00 - 20.00
duminica: 8.00 - 14.00
☎ 271.962

9. **FARMACON**
Str. Gavril Muzicescu (lîngă Palatul Telefoanelor)
zilnic: 8.00 - 21.00
sîmbăta: 8.00 - 16.00
duminica: 8.00 - 14.00
☎ 213.050

10. **LIMA FARM**
Bulevard Tudor Vladimirescu 306
zilnic: 7.30 - 19.00
sîmbăta: 8.00 - 13.00
duminica: 10.00 - 12.00
☎ 114.453

11. **FARMACIA NR. 1 Iași**
B-dul Dacia nr. 32
zilnic: 8.00 - 16.00
sîmbăta: închis
☎ 153.498

12. **FARMACIA NR. 2 Iași**
Piața Unirii nr. 3
zilnic: 7.00 - 20.00 - 7.00
sîmbăta: program permanent
duminica: program permanent
Farmacie cu gardă
☎ 116.029

13. **FARMACIA NR. 7 Iași**
Socola nr. 9, bloc E.1
zilnic: 7.00 - 20.00
sîmbăta: 8.00 - 14.00
☎ 132.293

14. **FARMACIA NR. 9 Iași**
Sălciilor, bloc 828 Nicolina II
zilnic: 7.00 - 20.00
sîmbăta: 8.00 - 14.00
☎ 122.782

15. **FARMACIA NR. 11 Iasi**
Vasile Lupu 160, bloc G.3
zilnic: 10.00 - 18.00
sîmbăta: închis
☎ 175.457

16. **FARMACIA NR. 15 Iași**
B-dul Independenței nr.23
zilnic: 7.00 - 20.00
sîmbăta: închis
☎ 116.408

17. **FARMACIA NR. 50 Iași**
Vasile Lupu 8, bloc D.3
zilnic: 7.00 - 20.00
sîmbăta: 8.00 - 14.00
☎ 172.867

18. **FARMACIA NR. 86 Iași**
Str. Măgurii nr. 4, Nicolina II
zilnic: 7.00 - 20.00
sîmbăta: 8.00 - 14.00
☎ 122.459

19. **UNITATEA TEHNICO-MEDICALĂ Iași**
Sălciilor, bloc 828, Nicolina II
zilnic: 8.00 - 16.00
sîmbăta: închis
☎ 124.646

20. **ALSOC - FARMAVITA**
Sf. Andrei nr. 4
(lîngă Biserica Sf. Andrei)
zilnic: 9.00-19.00
sîmbăta: 9.00-14.00
duminica: 9.00-14.00
☎ 112043

HOROSCOP

BERBEC
(21 mart. - 20 apr.):

👎 O ceartă în familie ar pune capac la o situație care și așa stă să explodeze. Ocupați-vă timpul ca să nu vă mai rămînă răgazul unei discuții prelungite.

TAUR
(21 apr. - 20 mai):

👍 Ați putea face un pas important dacă v-ați alege aliații cu mai multă inspirație. Țineți cont și de reacțiile posibile ale celor angajați în dispută.

GEMENI
(21 mai - 21 iun.):

👎 Sînteți în mijlocul unui joc de vanități cu neputință de împăcat, ambiguitățile nu "țin". Riscați să vă faceți neînțeles (neînțeleasă) de toate părțile implicate.

RAC
(22 iun. - 22 iul.):

👍 În orice împrejurare ați putea găsi, la analiză, o soluție practică mai bună. Dar la locul faptei nu există întotdeauna posibilitatea de a întoarce lucrurile pe toate fețele.

LEU
(23 iul. - 22 aug.):

✋ Intervențiile dvs. nu au eficiența scontată, aveți prea puțină audiență. Înseamnă că momentul ales nu este cel mai potrivit, pentru că ideea e bună.

FECIOARĂ
(23 aug. - 22 sept.):

✋ Reparația morală pe care o așteptați nu va veni cu una cu două, n-o permit împrejurările. Încercați dvs., fără să insistați, să vă corectați imaginea.

BALANȚĂ
(23 sept. - 22 oct.):

✋ Ați putea să vă mobilizați și mai mult, însă stați mai prost cu moralul. Perioada prin care treceți vă face mai pesimist(ă) decît în restul timpului.

SCORPION
(23 oct. - 21 nov.):

👍 V-a revenit pofta de lucru, după o perioadă în care ați stat să recuperați. Ziua vi se pare prea scurtă pentru toate proiectele pe care le-ați înghesuit în ea.

SĂGETĂTOR
(22 nov. - 21 dec.):

✋ Timpul trece prea încet față de dorința dvs. de a trece la acțiune. Chiar dacă vă pierdeți răbdarea, mai așteptați puțin, nu vă irosiți șansele.

CAPRICORN
(22 dec. - 19 ian.):

👌 S-a ivit posibilitatea unei colaborări mai avantajoase din toate punctele de vedere. Nu renunțați la chibzuință, dar bazați-vă și pe puțin noroc.

VĂRSĂTOR
(20 ian. - 18 febr.):

✋ În relațiile dvs. apar, din nefericire, prea multe capricii și toane. Din motivul acesta, în unele momente aceiași oameni apropiați vă pot abandona.

PEȘTI
(19 febr. - 20 mart.):

👍 Va trebui să vă definiți poziția cu mai multă claritate decît pînă acum. Încrederea pe care o veți obține se va baza foarte mult pe atitudini mai ferme.

LEGENDA:

👎 - *vă paște ghinionul;*
✋ - *prudența e mama înțelepciunii;*
👍 - *n-aveți nimic de pierdut;*
👌 - *șansa vă surîde*

INTEGRAMA ZILEI

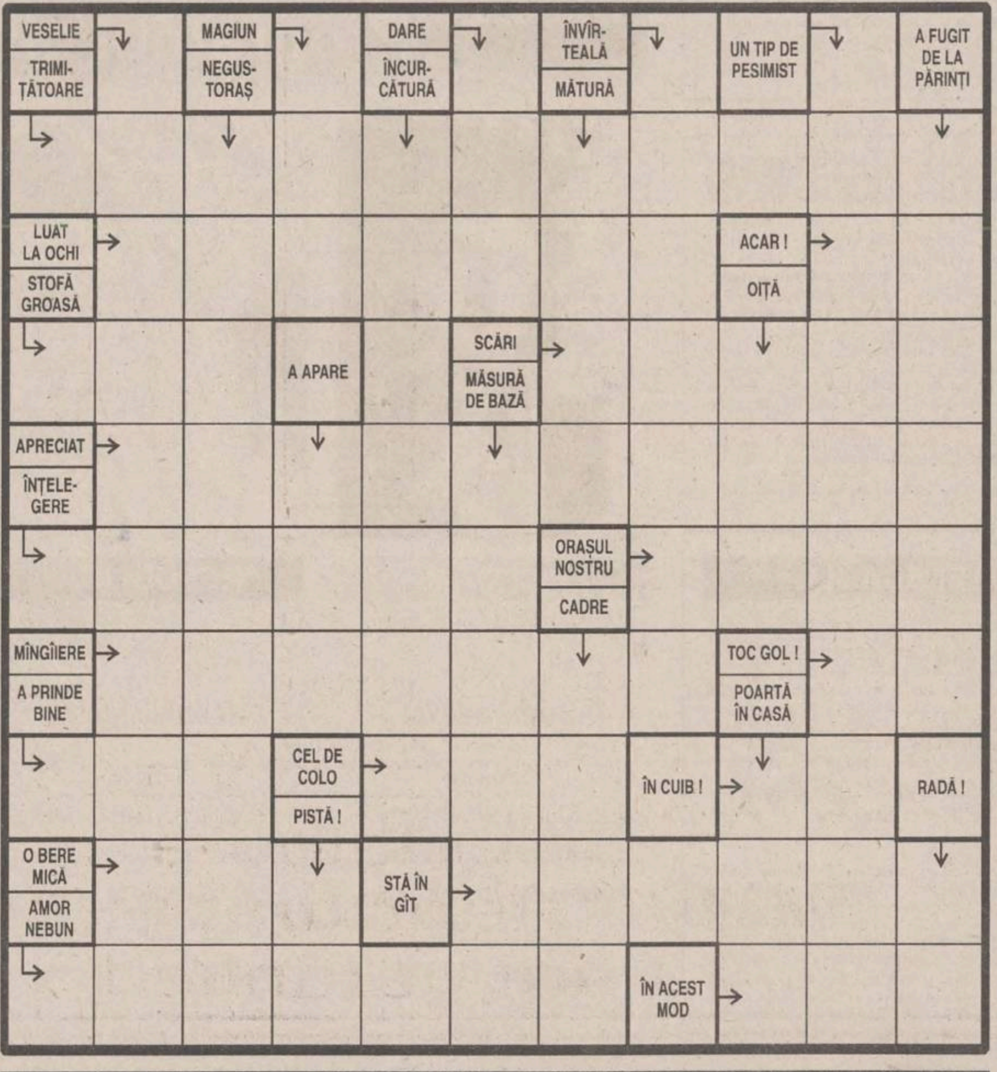

CY-RANO

SERVICII UTILE

CONDUCĂTOR AUTO PROFESIONIST
☎ - 032/159186

Joyeux Joujou
Grădiniță de limbă franceză
☎ - 032/114263

Monumente funerare
☎ - 174174

FOTOGRAF
☎ - 032/156023

CONTABILITATE
firme mari, mijlocii, mici, orice profil de activitate
☎ - 032/132181

ÎNCHIDERI BALCOANE
☎ - 032/117512

DEPANATOR
mașini de cusut, mașini de scris
☎ - 032/124693,

CONTABIL
firme mici și mijlocii
☎ - 032/146293

RAȘCHETAT PARCHET
☎ - 032/126923

DIBLURI, montaje
☎ - 032/270844; 175575

INSTRUCTOR FITNESS
☎ - 032/213486

HIDROIZOLAȚII TERASE, SUBSOLURI, GARAJE
☎ - 032/174340

INSPECTOR ASIGURĂRI
☎ - 032/271895

COSMETICIANĂ
coafură, pedichiură, cosmetică
☎ - 032/215822,

REPARAȚII ELECTRICE
auto, deranjamente
☎ - 032/155694

SOBAR
☎ - 032/215783

ZUGRAV
☎ - 032/128831

REPARAȚII FRIGIDERE
☎ - 032/251006; 220859

TÎMPLAR
capitonări, furniruri
032/147694

TRICOTERĂ
☎ - 032/129888

REPARAȚII
mașini de spălat rufe, vase, mașini de uscat, rebobinări motoare
☎ - 032/173204

MEDIC VETERINAR
☎ - 032/176647

ASISTENTĂ MEDICALĂ
☎ - 032/231976

INSTALAȚII SANITARE
☎ - 032/160164

SPECIALIST
antene satelit Germania
☎ - 032/213023

OPERATOR VIDEO
☎ - 032/158194

REPARAȚII ARAGAZE
☎ - 032/132141

FRIGOTEHNIST
☎ - 032/127420

NOTAR
Sora Bârzu
☎ - 032/138750 (orele 9-17)

TÎMPLĂRIE
☎ - 032/158588

☎ TELEFOANE UTILE

☎ SALVARE: 961
☎ POMPIERI: 981
Pașcani: 981, 761774
☎ POLIȚIE:
Inspectoratul Județean Centrala 140720; Dispecerat 146666; Municipiu Centrala 140020 Dispecerat 146840/955 Ofițer de serviciu 146850; Serviciul Circulație - 140070.
☎ SERVICII MEDICALE MOBILE CORPO-SAN (asistență medicală non-stop de urgență la domiciliu): 113130
☎ PROTECȚIA MUNCII.: 116139
☎ ASOCIAȚIA ROMÂNĂ ANTI-SIDA, HOTLINE SIDA: 210024
☎ AGENȚIA C.F.R.: 147673
☎ INFORMAȚII GARĂ: 146333
☎ AUTOGARĂ: 146587
☎ TAXICOM, dispecerat: 953, 146593
☎ GO-TAXI, dispecerat: 222060
☎ TAXI ROMARIS, dispecerat: 215555, 222222
☎ TAXI LYON TRANZ, dispecerat: 214214
☎ AGENȚIA TAROM: 115239
☎ INFORMAȚII AEROPORT: 174058;271590
☎ STAȚII PECO: Baș Ceauș - 176865; Aurel Vlaicu - 175872; Bucium - 132891; Crișan - 112182; Păcurari - 164142; Sărărie - 147480.
☎ A.C.R. - informații utile: 112345, 130177.
☎ DISPECERATE: R.A. Gaz-Metan - 928; 141737; R.A. Apă-Canal - 214271 (centrala - 215410); Renel - 147070, deranjamente - 929; Termoficare - 141956; R.A. Locuința - 112434; Telefoane - Deranjamente - 921;
☎ GARDA FINANCIARĂ: 114065, 12427.
☎ ADMINISTRAȚIA FINANCIARĂ: 143030
☎ TRIBUNAL: 146300
☎ PROCURATURĂ: 212566
☎ CAMERA DE COMERȚ: 117757
☎ CENTRUL MILITAR JUDEȚEAN: 146370
☎ STATUL MAJOR JUDEȚEAN DE APĂRARE CIVILĂ: 214470
☎ HOTELURI: Moldova - 142225; Traian - 143330; Unirea - 142110; Continental - 114320; Sport - 232800; Orizont - 112700
☎ POLICLINICA CU PLATĂ: triaj informații - 117244
☎ OFICIUL JUDEȚEAN PENTRU PROTECȚIA CONSUMATORILOR: 145392.
☎ AGENȚIA DE PROTECȚIA MEDIULUI: 214357
☎ LABORATOR ANALIZE "PRO FAMILIA": 230431
☎ FUNDAȚIA PENTRU PROTECȚIA ANIMALELOR "SALVANIM" - anunțuri pierderi/găsiri animale: 212184
☎ Vama Nicolina - 142817
☎ Punct vamal Of. Poștal 13 - 113093
☎ Direcția Regională Vamală Iași - 127779; 130154

CARNETUL ZILEI

TVR !

Sîmbătă:

7,00 Buna dimineata... de la Bacău! Emisiune realizată de Studioul TVR Iași
8,50 Tip-Top, Mini-Top! Concurs de muzică și dans pentru copii.
9,50 Film serial pentru copii: Drumul spre Avonlea (Canada), ep. 60
10,40 Matineu muzical: Pagini celebre din opere interpretate de soliștii și ansamblul Teatrului Academic din Moscova (I).
11,25 Pas cu pas. Emisiune de stiintă pentru tineret. Asistarea video a interventiilor chirurgicale; Noutăți tehnico-științifice; Legende în Valea Cernei: Pe urmele lui Hercule; ABC - atehnic; "Frumusețea" - stiință sau artă?
12,15 Planeta Cinema. "Lumea e o scenă și oamenii actori..."
13,05 Pleiade - repere istorice. Asasinatul politic - dimensiunile secolului al XX-lea; Unirea cea Mare, Congresul de la Cernăuți; De strajă la malul Nistrului: Cetatea Hotin.
14,00 Actualități
14,10 Turnul Babel. Desene animate; Filme seriale; Umor; MTV Euro-Top; Sport; Varietăti
17,30 Mapamond
18,00 Concursul Internațional de Dans Sportiv - București '96 (I). Transmisiune directă de la Sala Polivalentă din Capitală.
19,10 Teleenciclopedia. Rafael Sanzio; Salamandrele; Istoria aviatiei; Secretele plantelor.
20,00 Actualități. Buletin meteo. Telesport
20,45 Publicitate

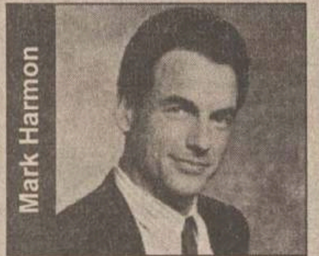

20,50 Film serial: Charlie Grace (SUA). Premieră pe țară. Cu: Mark Harmon, Cindy Katz, Robert Costanzo, Leelee Sobieski. Regia Robert Singer. Ultimul episod
21,50 Concursul International de Dans Sportiv - București '96 (II). Transmisiune directă de la Sala Polivalentă din Capitală.
23,30 Actualități
23,45 Film serial: Perla neagră (Argentina, 1994), ep. 68
0,30 Călătorie muzicală în lumea șlagărelor. Recital George Rotaru
1,00 Parada vedetelor cu: Barbra Streissand, Gloria Estefan, Whitney Houston, Madonna, Sade, Celine Dion, Mariah Carey, Frank Sinatra, Peter Gabriel, Joe Cocker, John Lennon, George Michael, Beatles, Rolling Stones, Salt'n Pepa, Ace of Base, Des'ree.

Duminică:

8,00 Buna dimineața! Noutăți cultural-artistice; Desene animate; Informatii utile; Rețete culinare; Horoscop; Reportaje; Caleidoscop; Muzică.
9,00 Ping, Pong! O nouă editie a concursului "Ping, Pong în familie".
10,00 Film serial pentru copii: Dusty (Australia, 1987), ultimul episod
10,30 Lumină din lumină. Onomastica creștină; Ateliere mânăstiresti: Humor, Moldovita și Sucevita; Biserici de lemn în Țara de Sus: Brosteni; Portretul preotului de la Sibiel: Zosim Oancea.
11,30 Din albumul celor mai frumoase melodii populare. Interpretează: Floarea Tănăsescu, Ileana Ciuculete, Maria Mates, Domnica Dologă, Florentina și Petre Giurgi, Dumitru Ridescu s.a.
12,00 Viata satului. Bilantul lucrărilor agricole de toamnă; Gospodari la gura sobei; Legea nr. 18 - între abuz și tocmeală; Cine controleaza functionarea asociatiilor agricole?; Tinerii satelor.
13,30 Film serial: Visînd la Jeannie (SUA), ep. 43
14,00 Fotbal din Divizia Natională: Craiova - Rapid Bucuresti. Transmisiune directă de la Craiova. În pauză: Actualități (ora 14,45)
15,50 Posta Tv
16,00 Desene animate: Grendizer (Japonia)
16,25 Concursul International de Dans Sportiv - Bucuresti '96 (III). Transmisiune directă de la Sala Polivalentă din Capitală.
17,25 A doua alfabetizare
17,40 Serial SF: Star Trek - Deep Space 9 (SUA, 1993), ep. 8: Dax
18,35 Tragerile Loto Special 6/49 si Noroc
18,45 Lumea si noi. Imagine și contraimagine la Paris (I)
19,15 Robingo. Joc-concurs interactiv, dotat cu cîstiguri exceptionale, în care participanti, spectatori si telespectatori trăiesc aceleași emotii.
19,55 Publicitate
20,00 Actualități. Buletin meteo. Agenda europeană
20,35 Duminica sportivă
20,55 Publicitate
21,00 Film artistic: Căderea Imperiului Roman (SUA, 1964). Premieră pe țară. Cu: Sophia Loren, Stephen Boyd, Alec Guinness, James Mason, Christopher Plummer. Regia Anthony Mann.

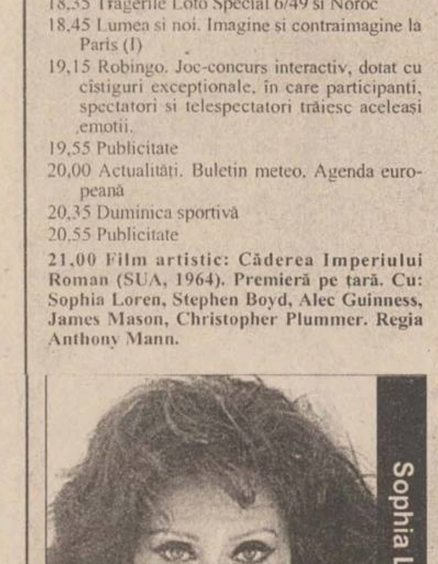

23,55 Actualităti
0,10 Filmele săptămînii
0,15 MTV. 3 from 1
0,45 Avanpremieră
0,55 Nocturna lirică. George Cosbuc.

TVR 2

Sîmbătă:

7,00 Întîlnirea de sîmbătă. Program al Studioului TVR Cluj-Napoca. Caleidoscop matinal: Știri; Starea vremii; Horoscop; Sfaturi utile; Muzică; Revista periodicelor; Faptul divers; Film serial: Puterea, pasiunea (Australia, 1990); Rubrică în limba maghiară: Știri; reportaje; Momente pentru monumente - castelele din Hodod, Bihor; O familie de campioni mondiali; Muzeul "Hááz Rezso" din Odorheiul Secuiesc; Desene și hrană. Interviu cu graficiana Horvath Gyongyvei; Magazin de sfîrșit de săptămînă: Desene animate - Transformers; Generația a doua; Top Transilvania; Viața sportivă; Incursiune în necunoscut; Muzică; Umor; Concursul emisiunii; Film serial: Nicolasa și Bernardina.
12,00 MTV. Disco Dance
13,00 TVR Timișoara. Expres muzical. Emisiune-concurs
13,30 Est Meridian Magazin de sfîrșit de săptămînă. Program al Studioului TVR Iași.
15,50 Desene animate: Barbar (Canada, 1993)
16,20 Film serial: Alejandra (Venezuela, 1991), ep. 86
17,10 Itinerare spirituale. Kroșevo - vatră a aromânilor din Macedonia
17,40 Serata muzicală TV
20,30 Pariați pe campion! Emisiune-concurs de cultură generală și divertisment.
21,00 TVM. Mesager
21,30 Autograf pentru prezent. Radu Grigorovici - fizician, membru al Academiei Române
22,00 Film serial: Santa Barbara (SUA), ep. 539
22,45 Tradiții. Civilizația lemnului la români; Tîrgul Național al meșterilor lemnari, Tîrgu Neamț, ediția a V-a.
23,15 Săptămîna sportivă
23,45 Afla și Omega. Musica sacra
0,15 Colecția "Fragil". Retrospectivă rock a anilor '70.

Duminică:

7,00 5 x 2. Magazin duminical. Program al Studioului TVR Iași. Între dulcele și amarul existenței.
13,00 MTV. Greatest Hits
14,00 Film artistic: Salvați de clopoțel - Nuntă în Las Vegas (SUA, 1994). Premieră pe țară. Cu: Paul Gosselaar, Amber Thiessen, Mario Lopez, Dustin Diamond, Lark Voorhies. Regia Jeff Melman.
15,30 Un zîmbet pentru vîrsta a treia. Invitați: un compozitor, Aurel Giroveanu, și o interpretă, Lucky Marinescu.
16,05 Descoperirea planetei. Dacă este marti, este... Belgia!
16,35 Film serial: Alejandra (Venezuela, 1991), ep. 87
17,30 Selecțiuni din spectacolul de cîntece și dansuri al ansamblului "Orient" din China
18,05 Oglinzi paralele. Prioritatea nucleară - avantaje și riscuri
18,50 Film serial: Santa Barbara (SUA), ep. 540
19,35 Film serial: Puterea, pasiunea (Australia, 1990). Ep. 41
20,00 Maestrii teatrului românesc: George Vraca
21,00 TVM. Mesager
21,30 Fotbal: A.C. Milan - Internazionale, în campionatul Italiei. Transmisiune directă de la Milano
23,15 Repriza a treia. Emisiune de actualitate fotbalistică: analiza în imagini a meciurilor din etapa a 16-a a Diviziei Nationale.

TVR IAȘI

Sîmbătă:

Pr. I, orele 7,00-8,50 - Bună dimineata!: "Bună dimineata de la Bacău!"
Pr. II, orele 13,30-15,50 Est Meridian Magazin de sfîrsit de săptămînă: "Ore" ■ 300 de secunde despre timp ■ Dialoguri la minut ■ Eternitatea unei clipe ■ Din comoara folclorului românesc: Instrumentar muzical bucovinean ■ Film serial: "Iubiri - Dorinta de a trăi" (ep. 4) ■ Lumea în oglindă: "Vremuri" ■ Dedicatii muzicale ■ Desene animate ■ Concursul emisiunii .

Duminică:

Pr.II, orele 7,00-13,00 - "5 x 2": ■ "5 x 2... între dulcele si amarul existentei": ■ Există un gust al fericirii? ■ Între dulcele si amarul existentei ■ Slalom printre preferințe ■ Efecte si defecte... la orice vîrstă ■ Refrene matinale ■ De dragoste si dor: cu "Rapsozii Botosanilor" ■ 8,00 Tara lui Piticot ■ Umor la 5 x 2 ■ 9,00 Fascinatia muzicii: Filarmonica din Bacău - 40 de ani de la înfiintare ■ 9,45 Top 4U ■ 10,00 Film serial: "Fecioara de sticlă" (ep. 1) ■ 10,45 Montan Club ■ Oleacă de taifas: prozatorul Grigore Ilisei în dialog cu poetul Sergiu Adam ■ 11,45 Film serial: Cristal (ep. 88) ■ 12,30 Magazin sportiv ■ Dedicatii muzicale

PRO TV

Sîmbătă:

7,00 Desene animate
9,30 Film serial: Flipper, ep. 49
10,00 Film serial: Aventurile lui Brisco County jr., ep. 21
11,00 Film artistic: Viva Zapata (r)
12,55 Știrile Pro Tv
13,00 Film artistic: Adela (Casa de filme 5, 1985). Regia Mircea Veroiu; cu: George Motoi, Marina Procopie, Valeria Seciu, Ștefan Sileanu
15,00 Fotbal D.N.: F.C. Național - Steaua. Transmisiune în direct
17,00 Baschet: NBA Action
17,45 Lumea lu'Gaiță
18,00 Film serial: Seaquest, ep. 6 (seria III)
19,00 Te uiți și cîștigi!
19,30 Știrile Pro Tv
20,00 Film artistic: Alibi perfect. Regia Kevin Meyer; cu: Teri Garr, Hector Elizondo, Alex McArthur

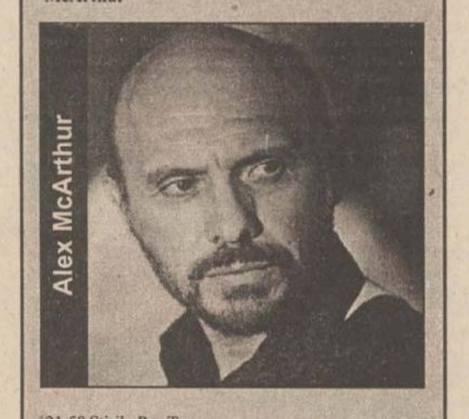

21,50 Știrile Pro Tv
22,00 Film serial: Crimă cu premeditare, ep. 8
23,00 Concert - Hanovra
0,30 Stirile Pro Tv
1,00 Film erotic: Killing for love
2,30 Film serial: Seaquest (r., ep. 6)
3,20 Film serial: Crimă cu premeditare (r., ep. 8)
4,10 Film serial: Aventurile lui Brisco County (r., ep. 21)
4,40 Baschet NBA Action (r)
5,10 Fotbal D.N.: F.C. National - Steaua (r).

Duminică:

7,00 Desene animate
9,00 Super Abracadabra. Film serial: Ocean Girl, ep. 1
11,00 Film artistic: Acolo unde înfloresc crinii (SUA, 1974). Regia William A. Graham; cu: Julie Gholson, Jan Smithers, Matthew Burril, Helen Harmon. Iată povestea a patru copii între 5 și 16 ani, care rămîn singuri pe lume după moartea tatălui lor. Convinși de lucida Mary că, dacă se află adevărul, vor fi despărțiți și plasați în diverse familii, frații acceptă să țină secret că tatăl lor nu mai este. Cu o forță admirabilă la vîrsta lor fragedă, copiii încep să strîngă și să vîndă tot soiul de rădăcini și plante medicinale, pentru a face rost de banii necesari traiului cotidian, plin de privațiuni și greutăți imprevizibile.
12,55 Știrile Pro Tv
13,00 Film serial: News Radio, ep. 10
13,30 Film serial: Legea lui Shannon, ep. 9
14,30 Stan și Bran
15,15 Lumea filmului
15,45 Tenis: Finala Turneului Campionilor, Hanovra
17,45 Talk Show: Fată în fată cu Ilie Șerbănescu
18,30 Film serial: Beverly Hills, ep. 45
19,30 Stirile Pro Tv

Joanne Whalley-Kimler

20,00 Film artistic: Scarlet (II). Regia John Erman; cu: Joanne Whalley-Kimler, Timothy Dalton, Sean Bean (1995). La Pro Tv partea a doua a ecranizării romanului omonim de mare succes, scris de Alexandra Ripley, care continuă saga îndrăgitelor personaje Scarlett O'Hara și Rett Butler, eroii principali ai best-seller-ului "Pe aripile vîntului" al autoarei Margaret Mitchell.
21,50 Tragerea Loto Special 6/49, Noroc și concurs Pronosport
21,55 Stirile Pro Tv
22,00 Film serial: Central Park West, ep. 11
23,00 Film serial: Verdict crimă!, ep. 49
0,00 Stirile Pro Tv
0,05 Sport la minut - știri sportive
0,30 Fotbal: rezumat Il Calcio
1,00 Fotbal: Il Calcio (r)
2,20 Talk Show: Fată în fată cu Ilie Serbănescu (r)
3,05 Film serial: New Radio (r., ep. 10)
3,30 Film serial: Legea lui Shannon (r., ep. 9)
4,30 Film artistic: Acolo unde înfloresc crinii (r)
6,10 Film serial: Ocean Girl (r., ep. 1)
6,35 Sport la minut - știri sportive (r).

CONY - SATv

Sîmbătă: 18,00 Deschiderea editiei ■ 18,05 Cocktail magazin; emisiune interactivă de divertisment (telefonul telespectatorului: 230576). Realizator Oana Turcu ■ **20,00 Film artistic:** "Crima iese la iveală", regia Howard Engel. Cu: Saul Rubinek, Janet-Laine Green ■ 21,40 Închiderea programului ■
Duminică: 18,00 Deschiderea editiei ■ 18,05 Duminica la CONY-SAT - emisiune interactivă de divertisment (telefonul telespectatorului: 230576) Realizator Cristina Constantin ■ **20,00 Film artistic: "Dansînd în întuneric"**, regia Bill Corcoran. Cu: Victoria Principal, Nicholas Campbell ■ 20,00 Închiderea programului ■

TELECABLE

Sîmbătă:

10,00 Film - Înșelarea încrederii ■ 11,30 Film - Crimă în orasul muzicii ■ 13,00 Film - Stîncile albe (cu Philip Madoc) ■ 14,40 Film - Îngerul căzut (p.I; cu: James Brolin, Kim Cattrall) ■ 16,00 Pauză muzicală ■ 17,00 Film - O miscare gresită (cu: Bill Paxton, Cynda Willliams) ■ 18,40 Film - Cîntărețul mexican ■ 20,30 Agenda Telecable ■ 21,00 Film - Îngerul căzut (p. a II-a; cu: James Brolin, Lim Cattrall) ■ 22,35 Film - Întoarcerea lui Macon (cu: Nick Nolte, Don Johnson) ■ 0,00 Gîndul serii ■ 0,05 Canalul adultilor ■ 0.20 Film - Starul ■ 1,45 Nocturnă muzicală.

Duminică:

10,00 Film - O miscare gresită (cu: Bil Paxton, Cynda Williams) ■ 11,40 Film - Cîntăretul mexican ■ 13,40 Film - Vise destrămate ■ 14,40 Film - Îngerul căzut (p. a II-a; cu: James Brolin, Kim Cattrall) ■ 16,00 Pauză muzicală ■ 17,00 Film - O miscare gresită (cu: Bill Paxton, Cynda Williams) ■ 18,40 Film - Cîntărețul mexican ■ 20,30 Agenda Telecable ■ 21,00 Film - Îngerul căzut (ultima parte; cu: James Brolin, Kim Cattrall) ■ 22,35 Film - Iluzie (cu: Jim Metzler, Jennifer Rubin) ■ 0,00 Gîndul serii ■ 0,05 Film - Omul de alături (cu: Michael Ontkean, Pamela Reed) ■ 1,40 Nocturnă muzicală

ANTENA 1

Sîmbătă:

7,00 Vise și oglinzi (ep. 40)
7,45 Din lumea afacerilor
8,00 Știri/Revista presei
8,15 În vizită la Antena 1
10,00 Desene animate: Detectiv Bogey
10,30 Quantum Teleshopping
11,00 O iubire de neuitat (ep. 50)
12,00 1001
12,30 Utopia (comedie). Cu: Oliver Hardy, Stan Laurel. Regia Leo Joannon
14,00 Știrile amiezii
14,10 Moda fantomelor (comedie, SUA, 1987). Cu: Sherman Hamaley, Luis Avalos, Jennifer Rhodes. Regia Alan Smithee
16,00 Poveștile prietenilor mei
16,30 Quantum Teleshopping
17,00 Spionaj (ep.5)
18,00 Video Fashion
18,30 Madison

Ian Mc Shane

18,05 Disraeli (serial istoric, ep. 1). Cu: Ian Mc Shane, Mary Peach. Regia Claude Whathman
20,05 Hale și Pace
20,30 Observator
21,00 Frontul terorii (film de război, premieră SUA, 1987). Cu: Oliver Reed, David Carradine, Don Moffat. Regia Gordon Hesaler
22,50 Roiul ucigaș (thriller SF, premieră SUA, 1993). Cu: Jim Youngs, Tracy Griffith, Michael J. Pollard, Charles Nepier, Michael Horse. Regia Clark Brandon
0,30 Dance Club
1,00 Quantum Teleshopping
1,30 Video pop-rock
2,00 Frontul terorii (r)
3,50 Observator (r)
4,20 Nocturna muzicală
6,30 Quantum Teleshopping

Duminică:

7,00 Dance Club
7,20 Poveștile prietenilor mei (r)
7,55 Telematinal de pici: Desene animate: "Micuta Roșie" (ep. 13), "Aventurile Păsării Spațiale" (ep. 13)
10,30 Quantum Teleshopping
11,00 Disraeli (ep.1/r)
12,00 Telerebus
12,30 Lumea în care trăim
13,00 Știrile amiezii
13,10 Caleidoscop
15,10 Otaku (do.)
16,30 Quantum Teleshopping
17,00 Stiri
17,10 Spionaj (ep. 6)
18,00 Jocuri... politice
18,50 Bărbatul perfect (premieră, Canada, 1993). Cu: Phyllis Diller, Michelle Little, Garwin Sanford. Regia Wendy Hil-Tout
20,30 Observator

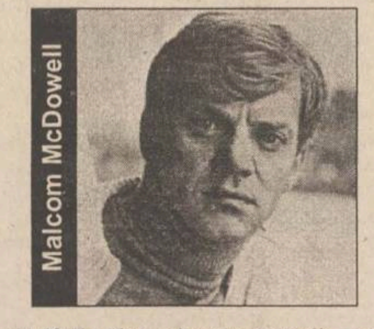

21,00 Un plan nebunesc (comedie, premieră, SUA, 1983). Cu: Malcom McDowell, Allen Gorowitz, Daniel Stern, Miles Chapin, Paul Bartel. Regia Allan Arkush
22,40 Știri sportive
22,50 În primul rînd iubirea (film de dragoste, SUA, 1982). Cu: Janis Page, Richard Young. Regia John Bowab
1,00 Quantum Teleshopping
1,30 Alibi perfect (thriller). Cu: Michael Woods, Phillippe Leroy, Burt Young. Regia George B. Lewis
3,00 Observator (r)
3,30 Music Box
4,40 Un plan nebunesc (r)
6,30 Quantum Teleshopping.

TV EUROPA NOVA

Sîmbătă:

10,00 Mati Nova - Aerobic; Tiri-Plici și Tiri-Pleosc; Echinocțiu de tranziție - Punct și de la capăt; Conu' Leonida fată cu... Budapesta. Invitatul emisiunii: Ioan Holban, directorul Teatrului Național Iași; Pauza de notă întreagă - Nicu Alifantis; Din colț în colț; Rețeta zilei; Fashion; Harlem, New York; Ce citim?; Film serial: "Alf" (ultimul episod)
14,00 "Echipa de baseball" (f./r, SUA, 1949). Regia Busby Berkeley; cu: Frank Sinatra, Gene Kelly.
15,40 Muzică
16,00 "Incredibilul Hulk" (s., ep. 21)
17,00 Desene animate
17,30 "Vecinii" (s., ep. 3)
18,25 Cocktail
18,55 Publicitate
19,00 Infonova
19,30 "Harley Davidson intră în acțiune" (f., SUA, 1993). Regia Graham Baker; cu: John Stamos, Teri Polo
21,00 Prin gaura cheii
21,30 Muzică
21,50 Infonova
22,00 Concurs Europa Nova. Euro Star
23,00 Gala Tele 7 - Cardinal Show Group
23,45 "Îngerii lui Charlie" (s)
0,35 Extensiv alternativ.

Duminică:

9,00 Săptămîna la Iași
9,10 Mati Nova - Aerobic; Desene animate; Cutia muzicală; O zi cu Ion Cristoíu; Destin artistic - Oana Pellea.
11,00 Retuș: Totem; Tabiet - Tabieturile actorilor; Oameni și pasiuni; Univers Baba; Invitatul emisiunii; Film serial: "Familia Addams", ep. 3
14,00 Domino de 7 - retrospectiva săptămînii interne și internaționale

Robert Wagner

14,15 "Aventurierii" (s, SUA, ep. 1, p. a II-a. Cu: Robert Wagner, Stefanie Powers
15,10 Top Ten Viva Tele 7
15,50 În arena circului
16,00 "Star Trek" (s., ep. 33)
17,00 Desene animate
17,30 Film documentar: Instituția prezidențială. Unde lucrează Președintele?
18,00 Stadion - Caleidoscop sportiv
18,40 Vitralii. Remember George Pascu
18,55 Publicitate
19,00 Infonova
19,35 "Alcatraz - o poveste adevărată" (s., ep. 4)
20,35 "Jake și Grăsanul" (s., ep. 39
21,30 Tonomat personal
22,00 Infonova
22,15 "Misiune imposibilă II" (s, ep. 1). După o pauză de 15 ani, producătorii au decis, în 1988, să realizeze o nouă variantă a acestui serial de mare succes, răsplătit cu importantele premii Emmy și Globul de Aur.

TELE 'M

Sîmbătă:

8,00 "Dimineți cu ferestre deschise" - două sute patruzeci de minute în direct cu cei mai fideli telespectatori ai primului studio TV din Moldova. Din cuprins: nouă invitați care vor răspunde la întrebările dvs.; trei dintre ei prin imagine în miscare, restul prin telefon. Cei de la capătul firului vor fi: prefectul județului, vicepresedintele C.J., primarul și un viceprimar, un parlamentar - la ora bilantului săptămînal: Traian Rînja. Trei copii fără părinți de la Casa de copii din Popricani se vor uita în ochii tăcerii. Îi puteți ajuta și mîngîia. Concursul "Diminetilor..." - premii: un telefon SIMENS și o Carte de abonati (120.000 lei de la "Romtelecom"). Nu vor lipsi umorul, muzica și un episod din Muppets
12,00 Gîndul de vineri - emisiune cu oameni deosebiți; personalități marcante ale Iașului
13,00 Documentar Tele' M
14,00 Film artistic - "Colectionarul mortii" (actiune)
15,30 Concert Tele' M
16,00 Film artistic - "Bruce Lee în Noua Guinee" (arte martiale)
17,20 Muzică populară
17,30 Film artistic - "Bruce Lee invincibilul" (arte marțiale)
19,00 Marea Britanie, azi (do)
19,30 "Călătoriile lui Gulliver" (d.a.)
20,20 Muzică usoară
20,30 Film artistic - "Intenția de a ucide" (acțiune)
22,00 Film artistic - "Impact final" (actiune-suspans)
23,40 Secvența zilei
0,00 Film artistic - "Detașamentul de atac" (acțiune/ premieră). Regia Cesar Gaelardo; cu: John Ericson, Karren Ericson
1,35 Film artistic - "Răzbunare nemiloasă" (thriller)
3,00 Film artistic - "Zona ucigașă" (actiune)
4,25 WolrdNet - Washington D.C.

Duminică:

8,00 "Dimineti cu ferestre deschise". Ritmul unei televiziuni început ieri și de peste cinci ani continuă duminica pentru dvs.: invitați, telefoane, premii și trageri la răspundere. Tot 240 de minute în direct cu Liliana Păsărin, Mihaela Antoche și Cristi Chiriac
12,00 "La ceas de toamnă, un gînd de academician" - Valeriu Cotea
13,00 Film artistic - "Exilată după gratii" (acțiune)
14,30 Concert de duminică
14,55 Economist Dumitru Vrînceanu, la ceas... după alegeri
15,30 Film artistic "Forta extremă" (acțiune) n
17,00 Un Muppets de 30 de minute
17,30 Doina și Ion cu Basarabia noastră
18,00 Film artistic - "Intrusul din spatiu" (SF)
19,30 "Marea Britanie, azi" (do)
20,00 Film artistic pentru copii - "Răzbunarea lui Lassie"
21,10 Documentar Tele' M
21,30 Film artistic - "Crimele străzii" (acțiune)
23,00 Film artistic - "Căldură la Los Angeles" (acțiune)
0,30 Film artistic - "Hoinarii" (acțiune)
2,00 Film artistic - "Ochiul nopții" (actiune)
3,35 WorldNet - Washington D.C.

Radio CONTACT

Sîmbătă: 5,00-8,00 Buna dimineata! (7,20 Drumul banilor, rubrica prezentată de Radio Contact si revista "Capital". Meteo, sport, horoscop, concursuri, aniversări, revista presei, recomandări TV, actualitatea prin informatii, reportaje din tară si corespondente BBC) ■ 8,00 - 11,00 Azi în Iasi - Super week-end (informatii locale, concursuri, muzică) ■ 12,50 - 12,55 Contact politic (emisiune de comentariu politic) ■ 13,00 - 13,00 "Contact-film" (prezentarea premierelor săptămînii, comentarii de specialitate, recomandări, interviuri, extrase din coloanele sonore ale filmelor) Realizator: Liana Stanciu ■ 16,00 - 19,00 Top 50 Radio Contact România (clasamentul săptămînal al celor mai bune 50 de noutăti muzicale, alcătuit pe baza scrisorilor primite de la ascultători ■ 19,00 - 22,00 Seara la Iasi (Program de divertisment: informatii diverse, concursuri, muzică)

■ Acolo unde buna dispozitie nu are limite, o noapte doar pentru tine, începînd cu ora 22,00 - "PARTY ALL THE TIME" - si tu stii de ce.

Duminică: 5,00-8,00 Bună dimineata! (7,20 Drumul banilor, rubrica prezentată de Radio Contact si revista "Capital". Meteo, sport, horoscop, concursuri, aniversări, revista presei, recomandări TV, actualitatea prin informatii, reportaje din tară si corespondente BBC) ■ 8,00 - 11,00 Azi în Iasi - Super week-end (informatii locale, concursuri, muzică) ■ 11,00 - 11,15 Fir direct cu America (Actualitatea de peste ocean si ce mai stim despre obiceiurile americanilor într-o corespondentă de la Los Angeles ■ 19,00 - 22,00 Seara la Iasi (Program de divertisment: informatii diverse, concursuri, muzică) ■ 24,00 - 01,00 Legende rock (istoria celor mai tari trupe din lumea rockului)Realizatori: Cristi Dicianu si Alex Revenco

■ Te interesează sportul si vrei să fii informat, ce s-a întîmplat într-o întreagă săptămînă află la "SPORT WEEK-END" începînd cu ora 22,00

RADIO NORD - EST

Sîmbătă: 7,00-13,00 NORD EST DOMINO. Emisiune-maraton de informatii, muzică, divertisment si concursuri (ora 9.00) ■ 10,00 ORA FĂRĂ BULETIN (rubrică pentru copii) ■ 13,00-14,00 ÎN RÎND CU LUMEA - o emisiune despre curente la modă (în film, muzică, vestimentatie etc.) ■ 14,30-16,00 CUTREIERÎND AMERICA ÎN WEEK END - emisiune de muzică country si concursuri ■ 16,00-18,00 TOP 20 RADIO NORD-EST ■ 18,00-19,00 BBC: Buletinul de stiri si programul Actualitatea ■ 19,00-21,00 CLASIC TOP 10 (epoca de aur a muzicii pop în 120 minute) ■ 21,00-21,30 BBC: Buletinul de stiri si Actualitatea ■ 21,30-0,00 DEDICATII MUZICALE (muzică la cererea ascultătorilor) ■ 0,00-4,00 NOAPTE DE DANS ■ 4,00-7,00 ACOUSTIC CAFE - VOA EUROPE

Duminică:

7,00-12,00 WEEK END SPECIAL. Matinal duminical (8,00-8,30: BBC: Buletin de stiri si Actualitatea) ■ 12,00-16,00 MEGA 72,44. Magazin muzical duminical ■ 16,30-17,00 PULS NORD-EST. Stiri, reportaje, interviuri, relatări, retrospectiva evenimentelor săptămînii ■ 17,15-18,00 TOPUL BRITANIC - BBC ■ 18,00-19,00 BBC: Buletinul de stiri si Actualitatea ■ 19,00-21,00 100% ROCK ■ 21,00-0,00 DEDICATII MUZICALE (muzică la cererea ascultătorilor) ■ 0,00-2,00 ACOUSTIC CAFE ■ 2,00-3,00 90' S MODERN ROCK REVIEW - VOA EUROPE ■ 3,00-4,15 ALBUMUL NOPTII ■ 4,15-5,30 Ritmuri de înviorare

RADIO IAȘI

Sîmbătă: 6,00 - 9,00 Diminetile noastre (6,00 Stiri; 7,00 Radiojurnal; 8,00 Stiri) ■ 9,00-10,00 Onoare si patrie ■ 10,00-10,05 Buletin de stiri ■ 10,05-11,00 Planeta copiilor ■ 11,00-11,45 Transmisie fotbal Divizia A (repriza I) ■ 11,45-12,00 Muzică; publicitate ■ 12,00-13,00 Transmisie fotbal Divizia A (repriza a II-a) ■ 13,00-13,15 Radiojurnal ■ 13,15-16,00 Întîlniri pe unde medii: Agenda week-end (spectacole, concerte, expozitii, muzee, drumetii etc.); invitatul emisiunii (15,00-15,05 Stiri, meteo; Umor, fapt divers, concurs muzical; Retro songs) ■ 16,00-16,15 Radiojurnal Iași ■ 16,15-18,00 Radioalmanah ■ 18,00-19,00 Corespondenta radio - muzică populară ■ 19,00-19,15 Radiojurnal ■ 19,15-21,00 Serile muzicale ale studioului: Portret (componistic, interpretativ); Excelsior jazz; Compact disc; Constelatia lirei ■ 21,00-21,15 Radiojurnal, sport, meteo ■ 21,15-22,00 Serile muzicale ale studioului. Panoramic pop - emisiune consacrată muzicii usoare românești.

Duminică: 6,00-9,00 Diminetile noastre; avanpremiera (6,00 Știri; 7,00 Radiojurnal; 8,00 Stiri; 8,10-8,30 Gînduri creștine; 8,40 Sport ■ 8,47 Avanpremiera radio) ■ 9,00-10,00 Satul românesc ■ 10,00-10,05 Buletin de știri ■ 10,05-11,30 Transmisia slujbei de la Catedrala Mitropolitană Iasi ■ 11,30-12,00 Program de muzică usoară ■ 12,00-13,00 Corespondenta radio - Muzică populară ■ 13,00-13,15 Radiojurnal ■ 13,15-16,00 Întîlniri pe unde medii: Orele muzicii - emisiune de auditii muzicale; Country hit; Agenda de concert, spectacole, calendar, interviuri etc.; Din cîntecele tărilor latine; Albumul cîntecului francez (alternativ); Stiri - ora 15,00; Fan Club; Sunetul muzicii ■ 16,00-16,15 Radiojurnal ■ 16,15-19,00 Perpetuum duminical I ■ 19,00-19,15 Radiojurnal ■ 19,15-20,00 Perpetuum duminical II ■ 20,00-22,00 Serile muzicale ale studioului: Galaxia rock; Romanțe si cîntece de neuitat I ■ 21,00-21,15 Radiojurnal, sport, meteo. Romanțe si cîntece de neuitat II: Floare-albastră (poezie de dragoste); Antologia șlagărului.

Programul cinematografelor

"VICTORIA"

Telefon. 112502

"Crudul adevăr"

Premieră
Producție SUA, 1994
Thriller politist cu ***Eric Roberts***, Michael Rooker, Lysette Anthony
ora 9,00 - **1500 lei**
orele: 11,00; 13,00; 15,00; 17,00; 19,00
3000 lei

"REPUBLICA"

Telefon: 114327

"Nebunia iubirii"

Premieră
Producție India, 1995
Melodramă muzicală cu Rishi Kapoor și Amrish Puri
ora 9,00 - **1300 lei**
orele: 11,00; 13,00; 15,00; 17,00; 19,00
2500 lei

"COPOU"

Telefon: 145738

"Profesorul Trăznit"

Producție SUA, 1996
Comedie cu Eddie Murphy
ora 9,00 - **1000 lei**
orele 11,00; 13,00; 15.00; 17,00
2000 lei

"Forrest Gump"

Productie SUA, 1994
Dramă. 6 premii Oscar 1995.
În rolul principal ***Tom Hanks***
ora 19,00 - **2000 lei**

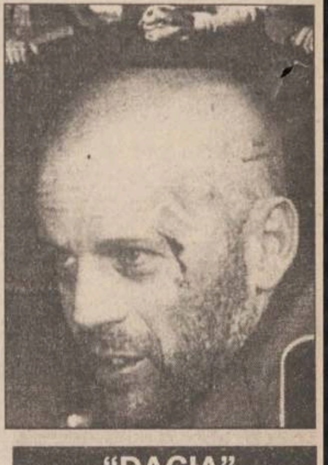

"DACIA"

Telefon: 164740

"Armata celor 12 maimuțe"

Producție SUA, 1995
Thriller SF cu ***Bruce Willis***, Brad Pitt, Madeleine Stowe, Christopher Plummer
ora 9.00 - **800 lei;**
orele: 11,30; 14,00; 16,30; 19,00 - **1500 lei**

SÎMBĂTĂ
DUMINICĂ
23-24 noiembrie 1996
Inclus în nr. 278

monitorul
Sport

SECȚIUNEA B
SPORT
OPINII
DIVERTISMENT

Fotbal, Divizia Națională, etapa a XVI-a

Un meci pentru titlul de toamnă

■ ***mîine, de la ora 16,30, pe Stadionul Cotroceni: FC Național - Steaua***

Campionatul Diviziei Naționale se îndreaptă cu pași de rock spre finalul primei părți. Din penultima etapă a turului, un meci deja s-a disputat, acela în care tandemul Ciula - Dănciulescu a aruncat în mare ambițiile matelotilor constănțeni (Dinamo - Farul 5-2). Șapte partide se vor desfășura astăzi, de la ora 14,00, iar duminică, în nocturnă, pe cocheta arenă Cotroceni se va disputa meciul turului: Anul trecut, ne amintim, tot pe Cotroceni s-a jucat în fapt de iarnă, Naționalul cîștigînd cu 1-0 prin golul înscris de Radu Niculescu (era, de fapt, un meci din retur, disputat în decembrie din motive binecunoscute...). Elevii profesorului de armeană Halagian nădăjduiesc că istoria se va repeta, argumentînd, în special, prin ușoara stare de dezabuzare a campionilor, rodați pe frontul lejer al campionatului, dar și pe cel infernal al Ligii. Pe de altă parte, Țiți Dumitriu își dă perfect de bine seama că, o victorie în Cotroceni ar fi o arvună serioasă pentru al cincilea titlu consecutiv, în timp ce o eventuală înfrîngere ar putea duce la cutremurare de fotolii. Doar trăim în epoca schimbării...

La fluierul arbitrului Marcel Lică din Constanța se vor alinia, probabil, următoarele echipe:

FC Național: Lucescu - T. Petre, Sburlea, Necula, Ciobotariu, P. Marin - Moisescu, Vochin, Vasc - Dună, R. Niculescu.

Steaua: Stelea - Zamfirescu, Prodan, Răchită, Baciu - Militaru, R. Nagy, D. Șerban, Călin - Lăcătuș, S. Ilie.

Dintre celelalte meciuri ale etapei, atrage atenția partida de la Craiova, acolo unde Rapidul, cu un moral de zile mari vine cu pretenția de a reuși o premieră istorică: victorie la Craiova. Meciul va începe, ca și celelalte, de la ora 14,00, dar TVR îl va transmite înregistrat, cu o oră mai tîrziu.

O bună parte din șansele de victorie ale militarilor stau în mîinile lui Stelea

Interesante sînt și meciurile în care evoluează candidatele la retrogradare (Jiul - Gloria Bistrița; FC Argeș - FC Brșov și Poli Timișoara - AS Bacău) în timp ce de la partidele Sportul Studențesc - Petrolul, "U" Cluj - Ceahlăul și (mai ales) Chindia - Oțelul se așteaptă, în special, spectacol fotbalistic. **(Nic. GRECU)**

Week-end fotbalistic european

Milan față în față cu Inter

Italia. Etapa a X-a din Serie A programează duminică un nou derby de zile mari: AC Milan - Internazionale. Celelalte meciuri ale rundei se vor disputa după următorul program: Bologna - Atalanta; Lazio - Sampdoria; Cagliari - Napoli; Fiorentina - Piacenza; Vicenza - Reggiana; Parma - Roma; Perugia - Verona; Udinese - Juventus. În clasament, primele locuri sînt ocupate de Inter, cu 18 puncte, Vicenza, cu 17 p, Juventus, cu 16 p, Bologna, cu 16 p și Napoli, cu 15 puncte.

Germania. Bundesliga a ajuns la etapa cu numărul 15, care are drept cap de afiș întîlnirile Werder Bremen - Borussia Dortmund și FC Köln - SV Hamburg. În rest: St.Pauli - Leverkusen; Bayern München - Hansa Rostock; Arminia Bielefeld - Freiburg; Bochum - Mönchengladbach; Duisburg - VfB Stuttgart; Schalke 04 - München 1860; Karslsruhe - Düsseldorf. În momentul de față, partea superioară a clasamentului se prezintă astfel: 1. Stuttgart - 30 p; 2. Leverkusen - 30 p; 3. Bayern - 29 p; 4. Dortmund - 27 p; 5. FC Köln - 25 p.

Spania. Întîlnirea dintre Athletic Bilbao și Barcelona se anunță cea mai interesantă din etapa a XIV-a în "Primera Division". Echipa lui Craioveanu, Real Sociedad, evoluează în deplasare, la Oviedo. Iată și celelalte întîlniri: Espanyol Barcelona - Racing Santander; Rayo Vallecano - Real Zaragoza; Valladolid - Atletico Madrid; Betis Sevilla - Tenerife; Hercules Alicante - Compostella; Extramadura - Sporting Gijon; Deportivo La Coruna - Logrones; Real Madrid - Valencia; Celta Vigo - FC Sevilla. Primele locuri în clasament sînt ocupate de Barcelona, cu 31 de puncte, Real Madrid, cu 29 p, Deportivo, cu 27 p, Betis, cu 23 p și Valladolid, cu 23 de puncte.

Franța. Astăzi și mîine în campionatul francez se dispută ultima etapă a turului: AS Monaco - Nancy; Auxerre - Bastia; Metz - Nice; Le Havre - Lille; Lyon - Bordeaux; Paris St. Germain - Marseille; Lens - Strasbourg; Cannes - Caen; Guingamp - Rennes; Montpellier - Nantes. Iată cum arată clasamentul înaintea desfășurării acestor partide: 1. PSG - 38 p; 2. Monaco - 35 p; 3. Bordeaux 30 p; 4.Bastia - 30 p; 5. Auxerre - 29 p.

Belgia. Etapa a XVI-a are în prim-plan meciul FC Bruges - Anvers. Dar la fel de interesante se anunță și restul disputelor: Standard Liege - Herelbeke; Molenbeek - La Gantoise; Ekeren - Cercle Bruges; Charleroi - Anderlecht; Malines - Mouscron; Lokeren - Saint Trond; Genk - Lierse; Alost - Lommel.

Portugalia. În campionatul lusitan, în etapa a XI-a, Benfica lui Panduru va juca acasă cu Farense, iar Boavista lui Timofte se va deplasa la Gil Vicente. Celelalte jocuri sînt: Braga - Sporting Espinho; Vitoria Guimaraes - Rio Ave; FC Porto - Maritimo Funchal; Setubal - Sporting Lisabona; Uniao Leiria - Estrela Amadora; Desportivo Chaves - Salgueiros; Belenenses - Leca.

Elveția. Duminică, în etapa cu numărul 21 din campionatul helvet, echipa lui Viorel Moldovan, Grasshopper Zürich, va juca pe terenul marii sale rivale, Neuchatel Xamax. Celelalte meciuri se vor desfășura după cum urmează: Aarau - Saint Gall; Lausanne - Basel; Lugano - Servette Geneva; Zürich - Young Boys Berna; Lucerna - Sion.

Marco Simone, vîrful de lance al lui A.C. Milan

REVELION'97

Borsec
Vatra Dornei
Tușnad
Lacu Roșu
Sovata

net NORD EST TOURS
Informații și înscrieri:
IAȘI 032-117.596

Dinamoviștilor le priește despărțirea de Bondrea

■ *Dinamo București - Farul Constanța 5-2 (2-1)*

Dinamo: Prunea - Contra, Bătrînu, Mohora, Hîldan - Lupu, Tararache, Fl. Petre - Mihalcea, Ciula (min. 76-Nicolae); Dănciulescu

Farul: Munteanu - Ghișan, Petcu (min. 46-Gheorghiu), Axinciuc, Barbu - Carabaș, Chirea (min. 46-Anghel), Ciurea, Tănasă - B. Oprea, Toma (min. 61-Zadea)

Au marcat: Dănciulescu ('26, '71), Ciula ('28, '57, '75)/B. Oprea ('42), Anghel ('83)

Cartonașe galbene: Mohora, Contra/Gheorghiu

Au arbitrat: V. Anghelinei (Galați), P. Abrudan (Cluj) și Gh. Biziniche (Ploiești)

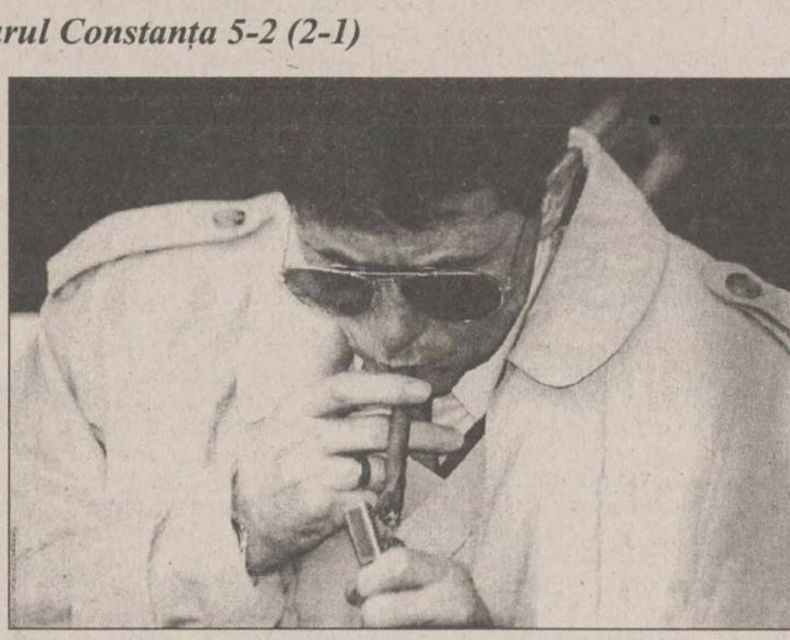

Deși a schimbat scaunul de președinte cu banca de rezerve, preluînd postul de antrenor la Dinamo, Cornel Dinu nu a renunțat la țigările de foi

După ce în cursul săptămînii antrenorul dinamovist Marian Bondrea a părăsit clubul Dinamo, interimatul a revenit președindelui secției de fotbal, Cornel Dinu. Noncomformist din fire, s-a așteptat din partea lui o remaniere a echipei. N-a fost nimic diferit de formula tip "Bondrea", doar avansarea unuia din mijlocași, Dinamo evoluînd astfel cu trei vîrfuri. Startul partidei a însemnat de fapt și o presiune continuă la poarta revenitului Munteanu. Primul gol avea să se înscrie în min. 26 de către Dănciulescu, care a plasat în colțul lung o pasă foarte bună de la Fl. Petre. Doar două minute au trecut pînă în momentul cînd a intrat în scenă sîrbul Ciula, care l-a executat pe portarul constănțean cu un șut din drop, sub bara transversală. Presiunea gazdă se menține, Dănciulescu avînd posibilitatea marcării golului trei, dar nici oaspeții nu se lasă mai prejos. Astfel, în min. 42 ei reușesc să reducă din handicap prin B. Oprea care a reluat din plonjon, cu capul, cu largul concurs al portarului Prunea. Repriza secundă avea să fie la fel de spectaculoasă, cu multe goluri și la fel de multe ratări. În min. 65 are loc un adevărat asediu la poarta lui Munteanu, Ciula și Tararache ratînd consecutiv. Peste numai un minut, Ciula reușește al doilea său gol, fructificînd pasa inteligentă a omniprezentului Lupu. Din nou Ciula este în centrul atenției, printr-o două lovituri de cap, prima lovind transversala iar cealaltă fiind agățată de Munteanu la rădăcina barei. Rarele atacuri ale constănțenilor îl iau pe nepregătite pe tușierul Biziniche care-și pierde fanionul. Trio-ul Lupu - Dănciulescu - Ciula își face din nou datoria, contribuind la marcarea următoarelor două goluri dinamoviste, în minutele 71 și 75. La 5-1 numic nu se mai putea întîmpla. Chiar dacă Hîldan mai trimite un șut bun, constănțenii încearcă să reducă proporțiile scorului. Nou intratul Ahghel va realiza acest lucru în min. 83, dar Dinamo a fost cu două clase peste Farul. Dovadă și scorul înregistrat pe tabelă. **(L.M.)**

Baschet - NBA

Jordan este cel mai mare jucător din toate timpurile

Joi noapte a fost program încărcat în campionatul profesionist de baschet nord-american. Iată rezultatele înregistrate și amănunte de la cele mai interesante meciuri: Detroit Pistons - New Jersey Nets 96-88; Toronto Raptors - Cleveland Cavaliers 81-89; Orlando Magic - Minnesota Timberwolves 90-86; Indiana Pacers - Charlotte Hornets 87-93; Milwaukee Bucks - Atlanta Hawks 65-73; Dallas Mavericks - Los Angeles Clippers 105-94; Houston Rockets - Phoenix Suns 115-105; Denver Nuggets - Chicago Bulls 92-110; Utah Jazz - Golden State Warriors 109-104.

Tehnicianul echipei Los Angeles Clippers, ***Bill Fitch*** și-a trecut în cont cea de-a 1000-a înfrîngere din carieră. Fitch este ***primul antrenor din istoria NBA-ului care a pierdut 1000 de partide, pe banca tehnică***. Această cifră rotundă a fost înregistrată după partida pe care Dallas Mavericks au cîștigat-o în fața celor de la LA Clippers cu 104-94. ***"O mulțime de înfrîngeri despre care pot să spun că nu sînt deloc mulțumit. Cred că mulți consideră că sînt norocos pentru că mai antrenez în continuare"***, a declarat Fitch la conferința de presă ce a urmat partidei.

La Denver, ***Michael Jordan*** a marcat 21 din cele 31 reusite în această partidă în primele două "sferturi", ajutînd-o pe Bulls să se apropie de recordul de victorii consecutive din istoria NBA. Chicago au în momentul de față scorul general de 12-0, iar recordul pentru cele mai multe victorii consecutive în startul sezonului este de 15 si este detinut de Washington Capitols (1948/49) și Houston Rockets (1993/94). Antrenorul lui Nuggets a declarat: ***"Michael Jordan este cel mai mare jucător din toate timpurile și poate răsturna soarta unui meci. El încă este înfometat de dorința de a fi campion".***

La Houston s-au întîlnit actuala și fosta echipă a lui ***Charles Barkley,*** Rockets și Phoenix. Victoria gazdelor s-a conturat mai greu decît se credea, dacă ținem cont că Suns nu au pînă acum nici o victorie la activ. "Sir" Barkley a înscris 20 de puncte pentru noua sa echipă, adăugîndu-și în cont și 16 recuperări. ***Kevin Willis,*** cel care îl înlocuiește pe Olajuwon, a reușit cel mai bun joc din acest sezon (19 puncte si 12 recuperări). ***Olajuwon,*** care a fost dus la spital la jumătatea meciului de marți noapte, ***va lipsi din echipă încă șase zile.***

O altă echiă aflată în "suferință", Orlando Magic, a obținut o victorie foarte prețioasă în fața propriilor suporteri, întrecînd cu 90-86 pe Minnesota Timberwolves, după ce a fost condusă cu 20 de puncte. ***Horace Grant,*** care a reusit 14 puncte și 14 recuperări, a adus-o pe Magic în avantaj abia cu 24 de secunde înainte de finalul partidei. De la gazde s-au mai remarcat ***Nick Anderson*** (22 de puncte) și ***Darrell Armstrong.*** Cu toate eforturile făcute de ***Tom Gugliotta*** (19 puncte), ***Kevin Garnett*** (17 p) și ***Stephon Marbury*** (care a jucat al doilea său meci după o mai lungă accidentare), Minnesota a înregistrat cea de-a cincea înfrîngere consecutivă.

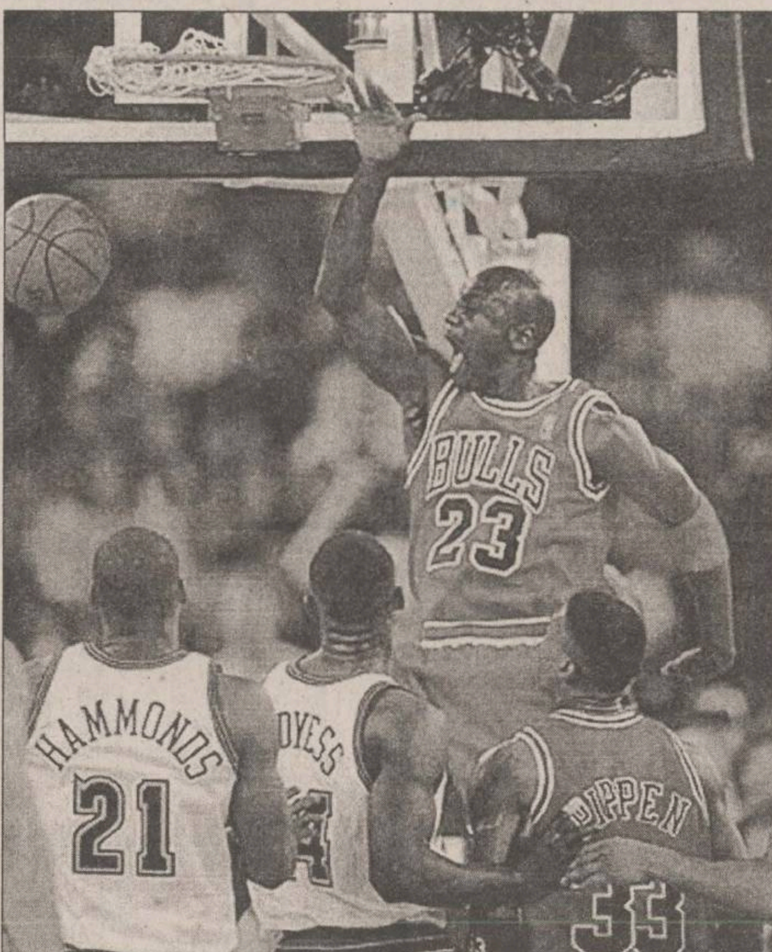

Din nou, Michael Jordan a fost cu două capete deasupra celorlalți jucători din teren

Cupa Mondială la schi alpin

Panzanini cîștigă la Park City

Italianca Sabina Panzanini **(foto)** a obtinut victoria în concursul internațional feminin de slalom uriaș, desfășurat la Park City, contînd pentru Campionatul Mondial la această specialitate. Sabina Panzanini (24 de ani) a fost cronometrată cu timpul total de 2 minute 38 de secunde și 50 de sutimi (1:18,8 în prima manșă; 1:19,62 în a doua manșă). Pe locul al doilea a trecut linia de sosire Anita Wachter (Austria), cu timpul de 2:39,12 minute, urmată de Katja Seizinger (Germania), în 2:39,31 minute. "Întotdeauna cînd cîștigi te simți minunat. Mi se pare incredibil, încă nu realizez că am obținut această victorie. Dar știu că trebuie să mă concentrez în continuare, pentru că sînt în formă și mai pot aduna puncte în următoarele curse", a spus Sabina Panzanini. Nici una dintre cele 9 schioare americane ce au luat startul în slalomul uriaș de la Park City nu a putut termina în primele 30. Au fost acolo, însă, 5 italience, 4 germane, 3 suedeze, 3 elvețiene și chiar o japoneză (Kazuko Ikeda, clasată a 23-a). Surprind pozițiile modeste (14, respectiv 15) ocupate de Pernilla Wiberg și Heidi Zurbriggen.

Lidera clasamentului general al acestei probe este Katja Seizinger (Germania), cu 160 puncte, urmată de Sabina Panzanini, cu 100 de puncte și Hilde Gerg (Germania), cu 86 de puncte. În clasamentul pe națiuni, Elveția ocupă primul loc, cu 375 puncte, urmată de Austria, cu 330 puncte și Italia, cu 321 puncte.

FLASH FOTBALISTIC

Ofertă tentantă

Gîlcă s-ar putea muta la Sevilla

Presa spaniolă afirmă că unul dintre cele două cluburi de primă divizie din Sevilla, al cărui nume nu a fost dezvăluit (FC sau Betis), este interesat de transferul, din iarnă, a mijlocașului român Costel Gîlcă (aflat în prezent la Mallorca - Segunda Division). Un oficial al clubului Mallorca a declarat ieri că nu se opune plecării mijlocașului român, dar că aceasta este posibilă doar din vara viitoare (echipa fiind acum angrenată în lupta pentru promovare).

Refuzînd Bistrița

Ilie Lazăr se pregătește cu "U" Cluj

Atacantul Ilie Lazăr a participat la ultimul antrenament oficial, pe toată durata acestuia, efectuat vineri, de lotul Universității Cluj, înaintea partidei cu Ceahlăul Piatra Neamț. Ex-atacantul Gloriei Bistrița se află la Cluj și nu mai vrea să evolueze la clubul bistrițean. Lazăr așteaptă încheierea discuțiilor dintre cele două cluburi, pentru a se transfera la "U" Cluj. Jucătorul a declarat că în cazul unui răspuns negativ va abandona activitatea fotbalistică. Cu ocazia partidei cu Ceahlăul, jucătorii Alin Bănceu și Szemely vor reintra în lotul echipei "U" Cluj. Cei doi fotbaliști au suferit în urmă cu două săptămîni entorse și au fost nevoiți să urmeze tratament medical și o scurtă perioadă de recuperare.

Fotbal feminin

Dublă întîlnire amicală România - Moldova

Selecționatele de fotbal feminin ale României și Moldovei vor susține două partide amicale în perioada 26-29 noiembrie, a comunicat directorul tehnic al selecționatelor Moldovei, Anatol Teslev. Meciurile se vor desfășura la Cîmpina. Potrivit unuia dintre antrenorii echipei noastre, Ion Vlas, reprezentativa Moldovei va fi alcătuită din jucătoarele formațiilor Rapid Hruseva și Codrul Chișinău, liderele campionatului intern după încheierea primului tur.

Deoarece olandezul a semnat pentru două cluburi

FIFA l-a suspendat pe Blinker pe termen nelimitat

Atacantul olandez Regi Blinker, component al echipei engleze Sheffield Wednesday, a fost suspendat pe termen nelimitat de FIFA, pentru că a semnat pentru două cluburi, înainte de începerea sezonului. În vîrstă de 27 de ani, Blinker a fost transferat la Sheffield de la Feyenoord Rotterdam, pentru suma de 420.000 de dolari, însă clubul italian Udinese a precizat că jucătorul semnase un contract cu formația din Serie A, cu două luni înainte. "Vrem să aflăm de ce fotbalistul a semnat pentru două cluburi, unul din Anglia, altul din Italia" a declarat purtătorul de cuvînt al FIFA, adăugînd că Blinker va trebui să prezinte o explicație pînă vinerea viitoare. În urma suspendării jucătorului, federația engleză de fotbal (F.A.) a înaintat un protest la FIFA. Oficialii lui Wednesday consideră că sancțiunea afectează clubul: "Noi nu avem nici o vină și nici Feyenoord. Este doar o problemă între Regi și Udinese. Suspendarea pedepsește și clubul nostru, iar noi nu înțelegem cu ce am greșit", a declarat secretarul lui Sheffield, Graham Mackerell. De la transferul său în Anglia, Blinker a evoluat în toate partidele susținute de echipa sa.

Țapii ispășitori de pe Coasta de Azur

Lecikov și Cascarino părăsesc Marsilia

Un purtător de cuvînt al clubului Olympique Marseille,din prima divizie franceză, a declarat că mijlocașul bulgar Iordan Lecikov și atacantul irlandez Tony Cascarino se pregătesc să părăsească clubul de pe Coasta de Azur. "Am primit oferte din partea clubului turc Fenerbahce pentru Lecikov (29 de ani), jucătorul nostru care actualmente activează în Bundesliga, la SV Hamburg. Ele au fost luate în discuție și, în curînd, Lecikov va juca în echipa campioană a Turciei". "Totodată, sînt în curs de finalizare tratativele cu conducerea clubului din Caen pentru transferul lui Tony Cascarino la această echipă. Nu am de anunțat nume noi în formația noastră, dar jucătorii pe care îi avem sînt convins că pot să aducă revitimentul mult dorit, de noi și de suporterii noștri", a declarat același purtător de cuvînt. Conducerea clubului este nemulțumită de rezultatele și - implicit - de locul XI ocupat în acest moment în clasament. La începutul campionatului, chiar dacă echipa abia promovase, obiectivul declarat era un loc pe podium.

PANORAMIC

Săptămîna viitoare

UEFA va analiza incidentul dintre Weah și Costa

UEFA a anunțat ieri că a convocat o ședință specială a Comisiei de disciplină, pentru a analiza incidentul petrecut la finalul meciului FC Porto - AC Milan, din Liga Campionilor (scor 1-1), în care au fost implicați George Weah și Jorge Costa. Fundașul portughez, care a suferit o fractură la nas, a declarat că Weah l-a lovit în timp ce jucătorii treceau prin tunel pentru a ajunge la vestiare. Considerat de FIFA un jucător model, Weah este pasibil de o suspendare pe termen lung dacă depoziția lui Costa se dovedește a fi adevărată. De asemenea, și portughezul va fi sancționat în cazul în care UEFA consideră că el l-a provocat pe liberian prin cuvinte rasiste. "Probabil că decizia va fi luată la sfîrșitul săptămînii viitoare. Totul depinde de ceea ce vor spune martorii oculari" a declarat purtătorul de cuvînt al UEFA. Doctorul clubului FC Porto, Jose Carlos Esteves, a spus că Weah l-a lovit cu capul în gură pe Costa. În schimb, soția lui Weah, Claire, opinează: "Acel jucător l-a insultat pe George. Știți ce a făcut ? Rînjea și țopăia ca o maimuță". Directorul clubului milanez, Adriano Galliani, privește deocamdată lucrurile puțin surprinzător: "Fără să acuzăm pe nimeni, observăm că anumite probe - cum ar fi injuriile - sînt mai puțin vizibile decît sîngele. Ne vom prezenta în curînd versiunea noastră oficială asupra faptelor". În urma incidentului, Costa a avut nevoie de operație la nas, el urmînd să fie indisponibil cel puțin trei luni.

Încă un norvegian în Premier League

Iversen a semnat pentru Tottenham

Atacantul echipei Rosenborg Trondheim, Steffen Iversen, a semnat un contract cu clubul englez Tottenham, informează agenția NTB. Antrenorul lui Rosenborg, Rune Bratseth, a precizat că toate datele transferului au fost rezolvate într-un hotel din Trondheim, dar a refuzat să dea alte detalii. NTB afirmă că suma transferului este între 4,2 și 5 milioane de dolari, caz în care Iversen devine cel mai scump jucător norvegian din toate timpurile. El va putea pleca la clubul londonez după ce Rosenborg este eliminată din Liga Campionilor. Campioana Norvegiei are nevoie de o victorie pe terenul lui AC Milan în partida de la 4 decembrie, pentru a se califica în sferturile de finală.

La aproape un an de la despărțire

Valdano revine pe "Santiago Bernabeu"

Noul antrenor al echipei Valencia, argentinianul Jorge Valdano, a anunțat că nu va sta pe banca tehnică la partida cu Real Madrid, programată duminică în "Primera Division". El a luat această decizie în semn de respect față de predecesorul său, Luis Aragones, care a demisionat marți, după meciul cu Beșiktaș, din Cupa UEFA. Valdano se întoarce pe stadionul "Santiago Bernabeu" după 10 luni de la despărțirea sa de Real Madrid, echipă la care s-a afirmat ca jucător și apoi ca antrenor. Debutul lui Valdano la conducerea tehnică a Valenciei ar putea fi unul nefavorabil, ținînd cont că madrilenii se vor baza pe doi fotbaliști de clasă, Davor Suker și Predrag Mijatovic. Primul a recunoscut că nu s-a bucurat pentru golurile pe care le-a marcat în poarta fostei sale echipei, FC Sevilla. "Eu sînt Sukerman, așa că sînt alergic la anumite metale" a glumit croatul, făcînd aluzie la celebrul personaj "Superman", alergic la kriptonită. În schimb, Mijatovic a declarat că nu va avea pic de milă pentru Valencia, echipă la care a evoluat pînă în sezonul trecut: "Dacă voi marca, mă voi bucura foarte tare. Nu îi datorez nimănui de la Valencia nimic".

Încep să dispară necazurile la AS Monaco

Marco Grassi și-a reluat pregătirile

Internaționalul elvețian Marco Grassi (AS Monaco) și-a reluat antrenamentele, după ce s-a refăcut în urma unei infecții la picior. "În sfîrșit, sînt apt de joc" a declarat Grassi, 28 de ani. Atacantul elvețian a fost în ultimul timp unul dintre marii absenți din lotul lui Monaco, alături de fundașul Eric Di Meco și de mijlocașul Enzo Scifo.

În partida cu Ajax

Portarul Charbonnier s-a accidentat grav

Portarul formației Auxerre, Lionel Charbonnier, a fost accidentat grav în timpul partidei cu Ajax Amsterdam, de miercuri, contînd pentru Liga Campionilor Europeni. Medicul echipei a declarat că Charbonnier a suferit o întindere musculară ce îl va ține în afara terenului de joc timp de cel puțin de 6 săptămîni. Un purtător de cuvînt al clubului a făcut cunoscut că buturile porții vor fi apărate, în timpul absenței lui Charbonnier, de către rezerva sa, Fabien Cool.

În vederea participării la turneul Cupei Confederației Europene de volei

Penicilina va pleca luni spre Croația

■ *cotidianul "Monitorul" va avea un trimis special la fața locului, care vă va ține la curent cu ultimele noutăți*

Antrenorul Roibescu pregătește o surpriză plăcută în turneul de la Pola

Așa după cum am mai scris, în perioada 29 noiembrie - 1 decembrie se va disputa în localitatea croată Pola unul din turneele de calificare ale Cupei Confederației Europene de volei, turneu la care participă și echipa ieșeană Penicilina. Ea își va disputa calificarea în faza superioară a competiției alături de echipele Istarska Panka (Croația), Romanelli Florența (Italia) și Vilacondense (Portugalia). Se va juca după sistemul "fiecare cu fiecare", urmînd ca echipa clasată pe locul I la sfîrșitul turneului să meargă mai departe. La o primă vedere, cea mai puternică adversară a Penicilinei se anunță echipa din Florența, reprezentanta extrem de puternicului campionat italian, care are cu certitudine prima șansă de calificare.

În aceste zile, Penicilina a efectuat un intens program de pregătire în vederea importantului turneu din Croația. După ce au disputat luni și marți jocuri de pregătire la Piatra Neamț, în compania echipei locale Petrodava, jucătoarele noastre s-au întors la Iași, efectuînd cîte două antrenamente pe zi. După ce aseară au jucat din nou cu Petrodava (de data aceasta pe propriul teren), ieșencele vor mai susține și în această dimineață o partidă de pregătire în compania aceleiași echipe. Duminică va fi zi de odihnă, urmînd ca luni dimineață să se plece spre Pola, via Timișoara. Atunci se va alătura echipei și Cezara Ruxăndoiu, care joacă azi cu echipa națională un meci important pentru calificarea la Campionatul European. Singura indisponibilitate din lotul echipei noastre o constituie Cristina Androhovici, care a fost recent operată de apendicită și nu a putut fi recuperată în timp util pentru această deplasare.

Pola este port la Marea Mediterană și unul dintre centrele industriale importante ale Croației, fiind legat de Trieste și Ljubljana prin șosele și cale ferată. Orașul are o istorie foarte bogată, fiind atestat din anul 200 după Christos. S-a aflat, pe rînd, sub stăpînirea Imperiului Bizantin, a francezilor, a venețienilor, a genovezilor și a austriecilor. În 1866 era cea mai importantă bază navală a Imperiului Austro-Ungar, pentru ca din 1920 să fie integrat Italiei. Abia în 1947 a reintrat în componența Iugoslaviei, respectiv a Croației de azi. Cel mai important monument al orașului este amfitreatul roman în formă elipitică, care a avut cîndva o capacitate de 23.000 de locuri. Astăzi, populația orașului este de aproximativ 75.000 de locuitori.

Cîteva cuvinte și despre celelalte echipe românești prezente în competițiile continentale. În Cupa Campionilor Europeni, la feminin, Rapid București va juca o dublă manșă împotriva echipei cehe SKUP Olomouc, iar în Cupa Cupelor, RAT București își va disputa calificarea în compania bosniacelor de la Zmai Tuzla, la masculin Fibrex Săvinești fiind direct calificată în faza turneelor semifinale. În sfîrșit, în Cupa CEV, echipele noastre de băieți, Explorări Baia Mare și Dinamo vor evolua în două turnee de calificare în Finlanda. **(Ion C. TEODOR)**

Fotbal - Divizia A

Amintiri de la baraj

■ *astăzi, de la ora 11.00, la Brașov, în cadrul etapei a 16-a, Tractorul - Politehnica Iași*

Cu nici doi ani în urmă, Politehnica a plecat în frumoasa aventură a promovării. Atunci, Politehnica a fost cazată la hotelul "Tractorul" pregătindu-se pentru barajul cu Electroputere pe terenul cu același nume. Gazde primitoare, brașovenii de la Tractorul au oferit atunci condiții excelente de pregătire ieșenilor. Mai mult galeria formației brașovene a fost alături de Poli pe tot parcursul meciului, determinîndu-i pe ieșenii prezenți sub Tîmpa să scandeze la sfîrșitul partidei: "Iașule, cît trăiești / Frate cu Brașovul ești!" Acele vremuri de intensă bucurie sînt acum parcă așa de îndepărtate...

Astăzi, Politehnica va reveni pe gazonul stadionului "Tractorul", de această dată în postura de adversară a formației a cărui "suflet" este temperamentalul Paul Enache. În acest campionat, formația brașoveană este neînvinsă acasă, doar Bucovina și Foresta remizînd sub Tîmpa. Aflată la un totuși îngrijorător "-3" în clasamentul adevărului, Tractorul nu prea își permite să mai piardă puncte pe teren propriu. Pierderea valorosului libero Bică, transferat în timpul turului la Petrolul, a descoperit defensiva gazdelor de astăzi. Ca o curiozitate, la brașoveni activează un jucător a cărui nume le este tare cunoscut ieșenilor : Pancu!

Politehnica a plecat ieri dimineață cu autocarul spre locul de disputare a partidei, în noaptea de vineri fiind cazați la hotelul "Tîmpa". Antrenorii Silviu Stănescu și Emil Lupulescu au prilejul să-și vadă la lucru elevii pentru prima dată în deplasare și speră într-o evoluție bună a acestora. Cobuleanu își ispășește astăzi ultima etapă de suspendare datorată eliminării de la Ploiești.

Formațiile probabile:

Tractorul: Gecse - Drăgan, Măuță, Lupu, Marian - Spînache, Bodor, Mocanu, Sala - Cristian, Ciolănel.

Politehnica: Dohot - Abălașei, Petrache, Urdaru, Parschiv, Alexa (Cantea) - Cotan, Drăgoi, Căunei - Ambrosie, Cojocaru.

Arbitrii partidei sînt: Marian Salomir - Marian Toader, Ioan Tudorică. Observator federal - Ion Bonini. **(Ovidiu MINEA)**

Celelalte meciuri ale etapei: Precizia Săcele - Metrom Brașov; Petrolul Moinești - Poiana Cîmpina; Gloria Buzău - Cetatea Tg. Neamț; Foresta Fălticeni - Rocar București; Steaua Mizil - FC Onești; Danubiana Ploiești - Bucovina Suceava; Dunărea Galați - Dacia Brăila; Metalul Plopeni - Dunărea Călărași.

Rugby

Dinamo urcă încet spre podium

Beneficiind de o vreme de septembrie în prag de iarnă, rugbiul, ca toate sporturile în aer liber, cîștigă foarte puțin, campionatul încheindu-se deja. E drept, anul trecut a nins din noiembrie pînă în aprilie iar rugbiul a suferit enorm, așa că cine s-a fript odată suflă și în iaurt. Fiind ocupată timp de patru etape cu "europenele", Dinamo, campioana en-titre, are astfel vreme perfectă pentru a-și disputa restanțele, decurînd învingînd ferm în propriul fief pe Știința Petroșani, cu scorul de 49-10. Duminică, urmează al treilea joc restanță, la Constanța, cu CFR, urmînd ca ultima etapă a turului să și-o dispute pe propriul teren, în compania revelației acestui campionat, Universitatea Timișoara. Partida este așteptată cu deosebit interes, de rezultat putînd depinde desemnarea campioanei de toamnă, și aceasta în cazul unui egal sau a unei victorii din partea oaspeților.

Pînă atunci însă, capul de afiș îl reprezintă jocul la nivel de tineret dintre Franța și România, ce se va disputa la Lyon pe 27 noiembrie. Pentru ieșeni un singur lucru dă de gîndit. Și anume (totodată este o veste îmbucurătoare) că trei foști juniori de-ai noștri se află printre cei 15: Arnăutu, Bozianu și Corodeanu. Și aceștia nu sînt decît cîțiva componenți ai generațiilor de aur din ultimii trei-patru ani ai orașului nostru, generații nefructificate însă de echipa de seniori, Politehnica-Agronomia. Fluctuația sponsorilor la echipă, amenințarea de nenumărate ori cu colapsul financiar, a răzlețit un team ce și-ar fi putut propune fără exagerare chiar și cucerirea titlului. Pe lîngă cei trei, mai sînt Hordilă, Borș, Urdea și încă alți cîțiva, care alături de vedete ar fi putut crea o mare echipă la Iași. Dar acesta este un subiect peren. **(S.H.)**

1. Steaua	11	8	1	2	360-160	28
2. Farul Constanța	11	7	1	3	287-190	26
3. "U" Timișoara	10	7	2	1	250-175	26
4. "U" Cluj	11	7	1	3	242-175	26
5. Baia Mare	11	6	1	4	195-165	24
6. Dinamo	9	6	0	3	233-147	21
7. Grivița Castor	11	5	0	6	188-215	21
8. CSM Forest Sibiu	11	3	2	6	236-241	19
9. Știința Petroșani	11	3	1	7	134-225	18
10. Rapid	11	3	1	7	185-298	18
11. Minerul Lupeni	11	2	0	9	147-266	15
12. CFR Constanța	10	2	0	8	104-304	14

Euroliga masculină de baschet

Rușii și turcii și-au împărțit victoriile

Joi s-au disputat cea mai mare parte a partidelor programate în Euroliga masculină de baschet. În **grupa A**, Stefanel Milano a fost întrecută pe teren propriu de Maccabi Tel Aviv cu 85-88 (40-54), principalii marcatori fiind Nando Gentile (25 puncte), Anthony Bowie (19 p), Marco Sambugaro (12 p), respectiv Doron Sheffer (30 p), Oded Kattache (20 p), Alphonso Johnson (18 p). Francezii de la Limoges au dispus greu de Panionios, cu 78-75 (40-40), în timp ce ȚSKA Moscova a reușit să învingă în deplasare pe Ulkerspor Istanbul, cu 73-76 (41-42). În clasament conduce Stefanel Milano, cu 14 puncte, urmată de ȚSKA Moscova, cu 13 puncte, Maccabi Tel Aviv, cu 12 puncte și Limoges, cu 11 puncte.

În grupa B, la Atena, Olympiakos a dispus clar de echipa belgiană Charleroi cu 87-60 (50-29), iar Alba Berlin a învins în fața propriilor spectatori pe Cibona Zagreb cu 79-71 (39-33). În cel mai spectaculos meci al zilei, Teamsystem Bologna a zdrobit pe Estudiantes Madrid cu 100-68 (49-31). Cei mai buni de pe teren au fost McRae (16 p), Ruggieri (14 p), Vescovi (13 p), Blasi (13 p), respectiv Barcenas (15 p), Thompson (13 p), Aisa (13 p) și De Miguel (11 p). Primele locuri în clasament sînt ocupate de Teamsystem Bologna, cu 15 puncte, Olympiakos (13 p), Cibona Zagreb (12 p) și Alba Berlin (12 p).

La Split s-a jucat ultimul meci din **grupa C**: Split - Bayer Leverkusen 86-79 (37-37). Lideră în clasament este Villeurbanne (Franța), cu 14 puncte. O secondează Panathinaikos, tot cu 14 puncte (coșaveraj inferior), Ljubljana și Split, cu cîte 12 puncte.

În fine, în **grupa D**, Dinamo Moscova a fost învinsă acasă de Efes Pilsen Istanbul, cu 73-82 (41-47), iar la Sevilla echipa locală cu același nume s-a impus în fața celor de la Kinder Bologna cu 72-64 (30-37). O mare surpriză s-a înregistrat la Pau, în Franța: Pau-Orthez a fost învinsă pe teren propriu de Partizan Belgrad cu 73-77 (40-34). Cele mai multe puncte le-au înscris Fabien Dubos (20 p), Antoine Rigaudeau (19 p), Laurent Foirest (14 p), respectiv Miroslav Beric (20 p), Dragan Lukovski (18 p), Dejan Koturovic (10 p). Clasamentul se prezintă astfel: 1. Efes Pilsen - 14 p; 2. Pau-Orthez - 13 p; 3. Kinder Bologna - 12 p; 4. Sevilla - 12 p.

Handbal masculin

Meci greu pentru ieșeni

■ *Politehnica Mecon Iași - Universitatea Bacău, astăzi de la ora 10.00*

Astăzi are loc etapa a 11-a a campionatului Diviziei B la handbal masculin. Echipa Politehnica Mecon Iași, aflată într-o evidentă creștere de formă va întîlni pe propriul teren, de la ora 10.00, pe Universitatea Bacău. În antrenamentul de aseară l-am putut vedea la lucru, după o perioadă de absență, pe Cristian Adam, interul stînga al echipei, cel care în această perioadă își satisface stagiul militar. Din păcate din lotul pe care îl vor avea la dispoziție antrenorii T. Dăian și D. Olteanu vor lipsi juniorii de la LPS, care în acest sfîrșit de săptămînă se află la Focșani, pentru primul turneu în cadrul Campionatului Național de juniori. Deci, în partida de astăzi vor lipsi Păscuțoiu, Timofte, Masari și Hălăucă. În aceste condiții, iată lotul, destul de subțire, pe care îl au la dispoziție cei doi antrenori: Pralea, Agrigoroaie, Bocan, Arvinte, Budeanu, Dochița, Constantinescu, Chirilă, Săcăleanu și Adam. Iată și celelalte două partide ale etapei: ASA Rotec Buzău - CSU Rapid Galați și SCCM Focșani - Ambro Suceava. Lidera seriei, Petrolul Teleajen nu joacă, deoarece, așa cum se știe, Carom Onești s-a retras din campionat. **(L.M.)**

Deși rușii au ridicat cam mult prețul

Semak se transferă la Feyenoord

Un purtător de cuvînt al clubului olandez de fotbal Feyenoord a a făcut cunoscut că tratativele cu mijlocașul Serghei Semak (20 de ani), de la formația moscovită ȚSKA, purtate prin intermediul agentului său, s-au finalizat cu succes. Semnarea unui contract probabil va mai întîrzia, din cauza pretențiilor financiare exorbitante ale clubului militar din Rusia. La rîndul său, antrenorul formației Feyenoord, Arie Haan, a declarat agenției de presă olandeze ANP, preluată de Reuter, că, inițial, spera că acest contract va fi încheiat foarte curînd, dar că,din păcate, s-au ivit obstacole cauzate de sumele cerute de conducerea clubului ȚSKA. "Serghei Semak este un jucător bun, cu mari perspective de viitor. Tocmai din acest motiv, am dori să îl cooptăm în echipa noastră, unde am reușit să îl aducem și pe mijlocașul Paul Bosvelt (FC Twente). Cu acesta din urmă lucrurile au mers mai ușor. Contractul cu Paul a fost semnat. El va juca sub culorile clubului nostru din retur. Contractul semnat are o durată de 3 ani. Sînt însă speriat de pretențiile financiare ale clubului ȚSKA. De la Moscova informațiile ce ne parvin nu sînt deloc bune. Sumele cerute pentru transfer nu pot fi satisfăcute. Eu nu pot să îmi permit să cheltuiesc toate fondurile financiare pentru Semak. Am o gestiune, o responsabilitate. Banii ce mi-au fost încredințați trebuie cheltuiți cît mai bine posibil", a declarat Arie Haan.

S-a făcut liniște în Primera Division

Jucătorii au o pauză pentru sărbătorile de iarnă

Campionatul de fotbal al Spaniei se va întrerupe pentru o perioadă de aproape două săptămîni, între 23 decembrie 1996 și 4 ianuarie 1997, pentru a da posibilitatea fotbaliștilor din Primera Division să își petreacă sărbătorile de iarnă în familie. Acordul între federația de specialitate și reprezentanți ai asociației jucătorilor profesioniști a fost încheiat după mai multe runde de tratative. El prevede ca etapa programată pentru 29 decembrie 1996 să aibă loc la data de 19 februarie 1997. În momentele mai tensionate ale discuțiilor, reprezentanții fotbaliștilor spanioli au făcut cunoscut că mulți jucători sînt decisi să declanșeze o grevă, în caz că vacanța tradițională de Crăciun nu este respectată.

Pentru incidentele de la Bruges

Schalke 04 nu răspunde

Clubul Schalke 04 a adresat o scrisoare către forul fotbalului european (UEFA), prin care acuză conducerea clubului FC Bruges că nu a luat măsuri de protecție în timpul partidei echipei sale cu cea germană, din prima manșă a celui de-al treilea tur al Cupei UEFA. "Este adevărat că unii dintre suporterii noștri au fost afectați de rezultatul partidei, nefavorabil nouă (1-2). Am prevăzut o asemenea situație și am avut, alături de noi, 200 de oameni de ordine. Ei nu au primit însă nici un fel de sprijin din partea forțelor locale de poliție. Clubul din Bruges, la rîndul său, nu a asigurat prezența personalului de protecție necesar într-o partidă internațională. Regretăm cele petrecute în finalul meciului, dar vina aparține în întregime organizatorilor", a declarat managerul formației Schalke 04, Rudi Assauer. În finalul partidei dintre FC Bruges și Schalke 04, fanii echipei oaspete au distrus 41 de scaune și trei grupuri sanitare.

Tenis pe meridiane

Sampras - în semifinală la Hanovra

Graf și Majoli merg în semifinale

La Hanovra au continuat întrecerile Campionatului Mondial al Circuitului ATP. În cea de-a treia zi, în grupa albă Michael Chang (SUA nr.2) l-a învins pe Goran Ivanisevic (Croația nr. 4) cu 6-7, 7-6, 6-1. În grupa roșie, Evgheni Kafelnikov (Rusia nr.3) a dispus de Thomas Enqvist (Suedia nr.9) cu 6-3, 7-6, iar Boris Becker (Germania nr. 6) s-a impus în fața lui Pete Sampras **(foto)** (SUA nr.1) cu 7-6, 7-6. Ieri, în grupa roșie, principalul favorit al competiției, Pete Sampras a jucat în compania rusului Evgheni Kafelnikov (nr. 3), decis să confirme faptul că înfrîngerea din partida cu Becker a fost un accident ("țarul" cîștigase în două seturi, ambele la tie-break). Liderul clasamentului ATP nu i-a lăsat nici o șansă adversarului, impunîndu-se în cele din urmă cu 6-4, 6-4. "Am jucat bine astăzi. A fost o săptămînă grea pentru mine. Am fost dezamăgit ieri, dar acum totul a trecut", a declarat Pete. Americanul a reușit cîte un break în fiecare set (la 3-2 în primul set și la 5-4 în al doilea), impunîndu-se după 75 de minute. Această victorie i-a asigurat calificarea în semifinale. În penultimul act al competiției, Sampras va juca împotriva croatului Goran Ivanisevic.

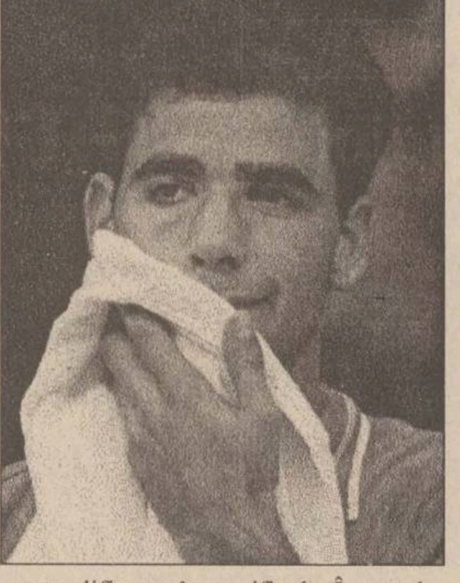

Nici Masters-ul feminin de la New York nu a avut zi de pauză. Joi, în primele două sferturi de finală de la "Madison Square Garden", Steffi Graf (Germania nr.1) a dispus de Lindsay Davenport (SUA nr.8) 6-4, 7-6, iar Iva Majoli (Croația) a eliminat-o pe Conchita Martinez (Spania nr. 4) cu 7-6, 7-6.

"În primele minute ale partidei am fost puțin nervoasă. Poate și pentru faptul că, în ultima vreme, nu m-am simțit prea bine și nu m-am antrenat îndeajuns. Pe parcurs însă, mi-am revenit, am jucat ofensiv și victoria a fost de partea mea. Eu apreciez că am jucat aproape bine. În orice caz, mult mai bine decît în ultimele săptămîni. Mă simt puțin obosită, dar starea sănătății mele s-a ameliorat și sînt încrezătoare în rezultatul ce îl voi obține în semifinală, fie că voi juca cu Arantxa, fie că o voi întîlni pe Novotna ", a declarat Steffi Graf.

"Nu am jucat pe măsura posibilităților mele. Am făcut unele greșeli care puteau fi cu ușurință evitate. Steffi este o adversară foarte periculoasă. Ea a știut să speculeze, în favoarea ei, fiecare eroare pe care am făcut-o. De altfel, era normal să facă acest lucru. Nici o altă jucătoare nu ar fi procedat altfel. Pentru mine, anul 1996 a fost un an bun. Mai puțin bun se pare a fi finalul lui. Deși sînt afectată de această înfrîngere, nu fac o tragedie din ea", a spus la rîndul ei Lindsay Davenport.

Sport la TV

Sîmbătă: 12,00 - Eurosport: Schi alpin. Cupa mondială (masculin și feminin). Slalom uriaș, Park City (r); 13,30 - Eurosport: Bob. Campionatul mondial - Monaco (r); 15.00 - TVR 1: Fotbal. Universitatea Craiova - Rapid (înreg); 16,00 - Eurosport: Tenis. Turneul campionilor de la Hanovra. Semifinala a doua (d); 17,00 - Pro TV: Baschet. NBA Action; 17,30 - Eurosport: Patinaj artistic. Circuitul campionilor - Gelsenkirchen (r); 19,00 - SAT 1: Ran. Fotbal. Etapa a XV-a din Bundesliga; 19,00 - Eurosport: Schi alpin. Cupa mondială (feminin). Slalom - Park City. Prima manșă (d); 20,00 - Eurosport: Tenis. Turneul de la Hanovra. Prima semifinală; 22,00 - Eurosport: Schi alpin. Cupa mondială (feminin). Slalom - Park City. A doua manșă (d); 22,30 - Eurosport: Raliul RAC, Marea Britanie. Prima zi (d); 22,50 - RTL: Box profesionist. Meciul Henry Maske - Virgil Hill; 23,00 - Eurosport: Patinaj artistic. Cupa Națiunilor - Gelsenkirchen (d); 23,15 - TVR 2: Săptămîna sportivă.

Duminică: 9,30 - Eurosport: Raliul RAC, Marea Britanie. Prima zi (r); 10,45 - Eurosport: Schi alpin. Cupa mondială (feminin). Slalom - Park City (r); 11,45 - Eurosport: Combinata nordică. Cupa mondială. Concursul de la Vuo Katti, Finlanda (d); 13,00 - Eurosport: Schi fond. Cupa mondială. Concursul de la Kiruna; 15,45 - Pro TV: Tenis: Finala Turneului Campionilor, Hanovra; 16.30 - Pro TV: Fotbal. FC Național - Steaua (d); 19,00 - Eurosport: Schi alpin. Cupa mondială (masculin). Slalom - Park City. Prima manșă (d); 20,00 - Eurosport: Tenis. Turneul campionilor. Finala; 20,35 - TVR 1: Duminica sportivă; 21,30 - TVR 2: Fotbal. AC Milan - Internazionale (d); 22,00 - Eurosport: Schi alpin. Cupa mondială (masculin). Slalom. Manșa a doua (d); 22,30 - Eurosport: Raliul RAC, Marea Britanie. Ziua a doua; 23,15 - TVR 2: Repriza a treia. Etapa a XVI-a a Diviziei Naționale; 0,05 - Pro TV: Sport la minut; 0,30 - Pro TV: Fotbal: rezumat Il Calcio; 1,00 - Pro TV: Fotbal: Il Calcio (r).

O pagină întreagă realizată de cititorii "Monitorului"!

MONITORUL vă pune la dispoziție o pagină în care aveți șansa să vă faceți cunoscute opiniile legate de problemele mai mici sau mai mari cu care vă confruntați. Vă dăm ocazia să reacționați public la orice eveniment și să vă spuneți părerea despre personalități din toate domeniile. Pregătiți-vă să fiți opriți pe stradă sau să fiți solicitați telefonic de reporterii "Monitorului", care vor să afle ce credeți despre ceea ce se întîmplă în Iași și în țară. Sondaje de opinie, interviuri, păreri diverse, dezbateri, sesizări, întrebări adresate oficialităților, toate își vor găsi loc în această pagină pentru a da adevărata noastră imagine despre ceea ce gîndiți. Și părerea dumneavoastră contează. Aveți curajul să o faceți publică, pentru că numai așa puteți schimba lucrurile.

CITITORII MONITORULUI POT SCHIMBA LUMEA

Democratizarea informației și politica viitorului

În România și-a spus cuvîntul opțiunea pentru schimbare. În această luptă necrutătoare presa a avut un cuvînt greu de spus iar liderii politici din fosta opoziție nu vor putea vreodată să-i fie îndeajuns de recunoscători pentru ajutor. Se poate intui că tara noastră a intrat într-un proces de accelerare a istoriei asa cum niciodată n-a mai trăit. Vrînd-nevrînd trebuie să tinem cont de realitate.

Schimbarea va aduce un val de informații care se va prăvăli mugind peste zidul de beton al opacității noastre intelectuale, strivindu-ne. Este suficient să constat că zilnic se fac afaceri de peste 1300 miliarde de lire prin retelele de computere și sateliți ca să înțelegem că noțiunea de granite politice și economice trebuie reconsiderată. Dacă în Italia, clasei politice i-au trebuit aproape cinci decenii ca să îmbătrînească, iar Belgia trebuie să-și înlocuiască clasa politică pentru că este coruptă după cît se pare, cred că este justificat să mă întreb cum trebuie să arate noua clasă politică românească sau care trebuie să fie mesajul politic al viitorului. Un lucru este sigur după părerea mea. Va trebui să trecem în cea mai mare viteză prin procesul descentralizării, al lămuririi relațiilor individ-stat pentru a ajunge "la zi". Iată ce declară ultimul guvernator al Hong Kong-ului, el însuși fost parlamentar britanic: "majoritatea dezbaterilor din parlament sînt dominate de războiul dintre ideologii și de problema vetustă a relatiei dintre individ și stat. Nu se tine cont de influenta uriașă pe care au avut-o asupra electoratului, modem-ul, PC-ul, satelitul, radioul sau posibilitatea de a călători. Aspirațiile cetățeanului sînt cu totul altele decît acum zece ani. Politicienii întîrzie să realizeze acest fapt". Tot din Extremul Orient, o apreciere de același sens: "dacă statele nu vor să înteleagă opțiunea indivizilor, dacă se vor proteja de noutate întărindu-și granițele, nu vor avea decît de pierdut, pentru că informatia și capitalul nu mai pot fi oprite la granită. Vor deveni dinozaurii secolului XIX, adică vor dispărea. - Kenichi Omae. Afirmatia socantă care ascunde un voalat dispreț pentru politicieni. Rămîne o certitudine: clasa politică actuală este constrînsă să accepte provocarea adusă de democratizarea informației. Și este imperios necesar ca noua putere să ridice mănușa, garantînd independenta TVR care în aceste zile face o figură de jalnică slugărnicie fată de "noul stăpîn". Atunci cînd Internetul are 35 de milioane de abonati și cînd afirmi că vrei să faci politică și vrei să rămîi în politică, trebuie să te gîndești serios care va trebui să fie mesajul politic și cum va trebui să fie "ambalat". Departe fiind de a termina inventarul de incertitudini, mă voi multumi cu una din puținele certitudini. Se numește Patapievici. Deși îl consider o valoare publică, mă grăbesc totuși să beneficiez de ideile sale politice în interesul doctrinei creștin-democrate.

Făcînd parte dintr-o generație pe care o voi numi "generatia Patapievici", nu pot să nu accept adevărul că discipolii săi care se află pe băncile facultății acum, vor elimina generatia noastră de pe scena vieții publice înainte să-și spună ultimul cuvînt. Cu toate acestea, parafrazîndu-l pe regele Henric al IV-lea de Bourbon voi spune că dacă "Parisul merită o liturghie", atunci șansa de a avea o democratie în România merită un Patapievici. Mă voi strădui să-i cultiv ideile acolo unde voi găsi urechi disponibile.

C. SARANCI

LOVITURA DE REVER

Pe cînd copiii?

Am citit cu stupefactie propunerea oribilă a domnului Bujor Prelipcean, din ziarul "Monitorul" din 20 noiembrie 1996, de instituire a unui premiu pentru exterminarea unor animale, premiu care prevedea prezentarea a "30 de boturi de cîine, 60 de perechi de gheare de tarcă și 60 de perechi de gheare de cioară grivă".

Stim că numărul în crestere al animalelor (ca și al oamenilor) vagaboande constituie un risc social; stim pe de altă parte că acest număr crescut reflectă și culpa societății.

Este necesară o rezolvare.

Dar rezolvarea prin masacrare, prin recurgerea la abjecție ni se pare că vine din profunde chemări ancestrale, pe care omul ar fi trebuit demult să și le fi refulat.

Oare Bujor Prelipcean este descendentul unor familii de călăi?

Am crezut că artistii nu sînt numai simpli tehnicieni, ci și oameni cu sensibilitatea sufletească. Ar fi semnat o astfel de propunere, păstrînd proportiile, un Enescu, un Lipatti etc.?

Cum se poate ca seara să cînți în concert, iar a doua zi să omori cu plăcere animale nevinovate și să-ți faci din asta o onoare?

Păcat că Bujor Prelipcean s-a plimbat prin străinătate și nu a văzut ce este de văzut. În ce tară civilizată se petrece asa ceva?

Este cunoscută preocuparea societăților avansate pentru protecția faunei și florei în context ecologic, aceasta neînsemnînd uciderea, ci luarea de măsuri protective.

Propunem domnului primar să găsească o cale civilizată de a rezolva problema animalelor fără stăpîn, lăsîndu-i timp domnului Bujor Prelipcean să organizeze o vînătoare de copii vagabonzi care ar oferi senzații pe măsura propunerii.

Iași, 22 noiembrie 1996

Biolog Olga Moisa, dr. biolog Elisabeta Naum, dr. Brîndușa Vornicu, acad. prof. dr. C. Romanescu

FIRUL SCURT

sondaje prin telefon

Ce părere aveți despre faptul că protipendada Pașcaniului și-a ridicat vile somptuoase?

Răspund locuitorii Pașcaniului

■ *Carmen Gavrilaș, inginer*

"Pentru timpurile care au fost, mi se pare aproape normal ca astfel de oameni să-și construiască vile imense. Pentru că pînă acum a fost exact ca înainte de 1989, cîțiva în vîrf și restul jos."

■ *Maria Bucan, muncitoare*

"La noi se întîmplă o mare mîrșăvie. Este primarul Rățoi, l-am ales, dar pentru noi n-a făcut nimic. Știu că și-au ridicat vile, el și ai lui. A luat pămînt și l-a dat cui a vrut el. Ar trebui să vină televiziunea, să filmeze ce se întîmplă aici. Tot Pașcaniul are o părere foarte proastă despre el. De ce l-am votat? Ne obliga să-l votăm. Nici nu trebuia să se afirme el."

■ *Maria Curelaru, operator calcul*

"Foarte bine este că s-au dat pe fată aceste probleme. Președintele PDSR trebuie scuturat foarte tare. Am cunoscut aceste ilegalităti înainte să devină publice. Toți au mers mînă în mînă. Am asteptat să izbucnească scandalul. Trebuie scris mai concis și mai clar."

■ *Dumitru Popovici, pensionar*

"Astfel de cazuri sînt generale. Nu mi-am închipuit, totuși, că cei pe care i-am ales sînt în stare de așa ceva. În situația noastră, din România de pînă acum, era, însă, de așteptat. Sper să se înceteze cu goana asta după înavuțire."

■ *Rodica Cluci, casnică*

"Nu din bani cinstiți și-au făcut ei vile. Cît au putut au furat, și Poliția și primarul. Noi cînd l-am votat am crezut în el. Dar văd că acum a tras mai mult la oala lui și mai puțin pentru noi. Dacă va rămîne în continuare primar nu știm dacă o să ne putem opune. O să trebuiască să suportăm."

■ *Mihai Savin, șef unitate comercială*

"Sînt de acord să se ia măsuri împotriva celor care au fost descoperiți că își ridică vile enorme și au făcut și alte ilegalități. O să mai descoperiți și altele. Primarul Rățoi a fost votat pentru că a fost cît de cît gospodar. Dar oamenii nu cunosc și alte amănunte. Și nici nu a avut voie să concureze altcineva."

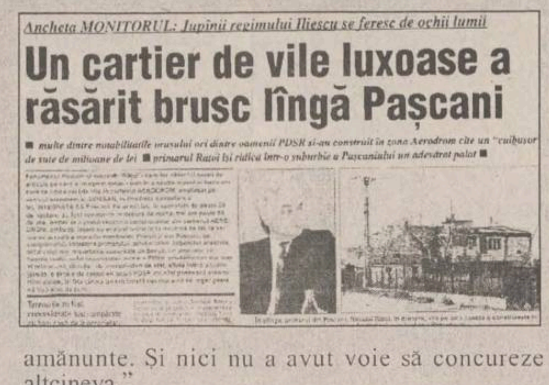

Ancheta MONITORUL: Jupînii regimului Iliescu se feresc de ochii lumii

Un cartier de vile luxoase a răsărit brusc lîngă Pașcani

■ multe dintre notabilitățile orașului ori dintre oamenii PDSR și-au construit în zona Aerodrom cîte un "cuibușor" de sute de milioane de lei ■ primarul Rățoi își ridică într-o suburbie a Pașcaniului un adevărat palat ■

■ *Dorin Stan, profesor*

"Ar trebui să ne explice primarul de unde a avut atîția bani să ridice vilele acelea. Că din salariu nu putea. De-abia se poate mînca din salariul de la stat."

■ *Ion Gurici, pensionar*

"Trebuie trași la răspundere acești cripto-comuniști, să plătească pentru ceea ce fac. Pentru toate potlogăriile. Am auzit de aceste lucruri dinainte, pe la colț de stradă se mai discuta. La noi domnește frica încă. Vrea să-ți spună cineva ceva, dar te ia deoparte să-ți spună."

VOCILE IAȘULUI

Cum vă hrăniți familia presupunînd că faceți piața cu numai cinci mii de lei în buzunar?

Anișoara Iftime, funcționară

"Ar fi dezastru dacă ar trebui să ne descurcăm din cinci mii de lei la o masă. Din banii ăștia ar putea mînca o persoană, dar nu mai mult. Ne-ar trebui minimum zece mii de lei zilnic de persoană ca să mîncăm cît de cît, să nu murim de foame. Din veniturile pe care le avem nu ne descurcăm cu mîncarea. Minimum 500.000 de lei ar trebui să aibă o persoană lunar ca să trăiască decent."

Ion Lupu, pensionar

"Cu cincii mii de lei ce poți să iei dacă este 1500 de lei kilogramul de gogoșari, varza este 400-500 de lei? Am o pensie de 300.000 de lei, soția nu are pensie și ne descurcăm cam prost. Mi-ar trebui zece mii de lei pe zi numai pentru masă. Noroc că hainele și încălțămintea le avem dinainte."

Cristina Sîrbu, secretară

"Mare lucru n-aș putea lua cu 5000 de lei din piață. Două kilograme de mere, două de cartofi și cam atît. Cu restricții mari mi-ar ajunge această sumă pentru o masă. Zilnic mi-ar trebui măcar zece mii de lei pentru mîncare. Și sîntem numai trei persoane. Cei 300.000 de lei pe lună de-abia ne ajung numai pentru mîncare, iar în rest ne restrîngem."

Vasile Bîrgăoanu, militar de carieră

"Cu banii ăștia aș putea lua doar puțină varză, un pic de ceapă, niște pîine și un pic de cartofi și de-abia mi-ar ajunge pentru o masă. Noroc că sîntem în postul Crăciunului. Pentru o zi întreagă ne-ar trebui cam 20.000 de lei. Din veniturile pe care le avem nu ne ajung banii pentru mîncare. Doar pentru jumătate de lună. În rest, facem împrumuturi la bancă, la CAR."

Veronica Dulgheru, lucrător comercial

"Sub nici o formă nu ajung cinci mii de lei pentru o masă. Numai pentru zarzavat trebuie vreo zece mii. Din cinci mii de lei ce poți să iei? Usturoi și cîteva buruieni."

DIN TELEFOANELE ȘI AUDIENȚELE ZILEI

271.271

Rubrica "Din telefoanele și audiențele zilei" are menirea de a asigura un dialog direct între cititori și reprezentanții principalelor instituții publice. În cadrul acestei rubrici cititorii își pot exprima opiniile în legătură cu diverse probleme locale și de interes național. Cititorii sînt rugați să folosească un limbaj decent și să nu aducă acuzații nefondate. Pentru atestarea veridicității afirmațiilor făcute, materialele prezentate la redacție pot fi însoțite de copii xerox ale unor acte doveditoare. De asemenea, semnatarii trebuie să lase un număr de telefon la care pot fi contactați pentru relații suplimentare.

Redactorul de serviciu răspunde apelurilor dvs. la numerele de telefon 271271 și 172557, între orele 8.00-24.00

Un veteran de 81 de ani așteaptă și astăzi să primească terenul pe care îl moștenește

Veteranul de război ***Pavel Agape din Iași, strada Vasile Conta 30***, care a depășit vîrsta de 81 de ani, avînd și cecitate de gradul I, ne trimite o scrisoare în care ne solicită ajutorul în chestiunea restituirii unui teren din intravilanul satului Costuleni, despre care afirmă că provine din mostenire legală. Speta descrisă este destul de încurcată din mai multe motive: dl. Agape nu a făcut cerere de reconstituire în termen, conform prevederilor Legii 18/1991, considerînd că terenul respectiv i se cuvine, ca mostenitor de drept; dar atunci cînd s-a prezentat la primar, acesta i-a adus la cunostință că terenul său i-a fost acordat, ca lot în folosință, unei cumnate a sa, care îl exploatează și în prezent. Veteranul, considerîndu-se nedreptătit a făcut demersuri și la Prefectură; de aici a fost retrimis la primar, care i-a repetat argumentul: nu are dreptul de a primi teren. Îl sfătuim să se adreseze unui birou de avocatură și să ceară asistență juridică în vederea deschiderii unei acțiuni în justiție.

Cu RATC poți să vezi moartea cu ochii

Ne-a vizitat la redactie ***Maria Ionescu care locuieste în cartierul Alexandru cel Bun 37, blocul E-2, sc. A, et. 3, ap. 4*** care ne-a relatat o întîmplare petrecută în ziua de 19 noiembrie la orele 14,00. D-na Ionescu astepta un tramvai în statia din fata hotelului MOLDOVA, spre Gară (sau Copou) avînd interes urgent să ajungă pînă în Tîrgu Cucu. "Cînd s-a oprit vagonul au urcat cei cîtiva călători si cînd pusesem si eu piciorul pe scară vatmanul a închis usa peste mine, iar corpul îmi rămăsese atîrnat în afară. Mă agătasem cu disperare de canatele usilor (norocul meu că nu se închid bine!) ca să nu cad din tramvai. Vagonul a mers asa mai mult de 10 metri, pînă ce, la strigătele călătorilor, vatmanul (o femeie) a oprit ca să pot coborî. De spaimă nici nu m-am mai urcat în alt tramvai; cînd s-a îndepărtat, am retinut numărul matricol al vagonului - 215, dar nu am retinut si pe ce traseu mergea. Cred că este o mostră de nepăsare a unui om care trebuie să aibă o conduită prudentă în calitate de conducător al unui mijloc de transport în comun."

Dăm publicității întîmplarea ca material de reflecție pentru mai-marii RATC. De exemplu, o cititoare care si-a procurat abonament pentru tramvaiul 6 ne-a rugat să-i întrebăm pe domnii din conducerea RATC care a fost motivul pentru care s-a desfiintat brusc traseul pe linia 6 și de ce nu au fost înstiintați călătorii cum trebuie să se descurce în noua situație.

Propuneri pentru "Monitorul"

Pentru ***Anton din Iași, strada Nicolae Iorga nr. 43, sc. A, et. 3, ap. 14***, ne-a telefonat la redactie, în seara zilei de 20 noiembrie, pentru a ne propune o schimbare în ceea ce priveste repartizarea subiectelor pe suplimentele ziarului. "Sînt de acord cu majorarea pretului ziarului dvs., ziar pe care-l citesc zilnic, ca și pe cele editate de grupul dvs. de presă (NORD-EST MAGAZIN, BOMBA), însă am de făcut, ca un cititor fidel, si unele observatii. Nu contest calitatea materialelor, ci doar repartizarea acestora pe suplimente. Vă fac următoarele propuneri pe care doresc să le luati în seamă, avînd totodată de cîștigat în ceea ce privește cumpărarea ziarului și de către cei care nu-l cumpără decît ocazional.

1) Sectiunea A să cuprindă si pagina de "eveniment international";

2) Sectiunea B să fie un supliment numai de SPORT;

3) Pagina 4 (Sectiunea B) să fie împreună cu cea de publicitate, ce apare miercurea (referitoare la aparitia unui nou număr al Magazinului Nord-Est), inclusiv cu cea zilnică (pagina 1C) a Monitorului Financiar, care s-ar dori a apărea în mai multe pagini, mai diversificat, care să reflecte "viata" societăților economice din Iasi, indiferent de capital; prezentarea de noi legi, dar mai ales, conform denumirii, tot ce este important să aflăm din domeniul financiar, nu numai unele asa-zise analize economice".

În seara aceleiași zile l-am informat pe redactorul-sef al cotidianului despre propunerile dvs., propuneri care vor fi analizate de către conducerea noastră. De altfel, începînd de ieri, pagina de International a fost deja inclusă în sectiunea A a ziarului nostru.

Avaria din Bularga lasă locatarii fără apă rece

Ioan Iacob, din blocul B-5-2 Bularga, s-a gîndit să telefoneze din interiorul punctului termic 1 Bularga, pentru motivul că de mai mult timp apa rece nu ajunge la etajul 3, unde locuieste. Dl. Iacob afirmă că lipsa de presiune este cauzată de o pierdere masivă de apă printr-o spărtură de lîngă punctul termic. Avaria datează de mai multă vreme și locatarii spun că au dat mai multe semnale RAJAC, li s-a promis ajutor, si atît. Locatarii au observat că în zilele de apă caldă, din momentul în care aceasta este livrată în apartamente, apa rece se opreste si este o adevărată problemă să faci o baie, pentru că riști să te opărești dacă nu astepți să coboare temperatura apei. În această problemă s-a luat legătura cu dispecerul Ciobanu, de la RAJAC, care a promis că îl va contacta pe maistrul de sector pentru a remedia situația din Bularga. Nu ne dăm seama însă pentru ce a trebuit să se scurgă atîta timp (și apă, se întelege!) pînă ce se vor lua măsuri.

"Nu ne putem odihni din cauza urletelor"

Adrian Corduneanu din Iași, strada Păcurari nr. 43, bl. 543, sc. A, et. 3, ap. 12, ne-a telefonat la redactie, în seara zilei de 20 noiembrie, pentru a ne solicita ajutorul. "În zona în care locuiesc se află o casă (strada Stindardului) unde se dezmembrează masini, probabil sediul unei societăti, dar fără firmă. Nu mă interesează obiectul de activitate al acestei firme, ci doar aspectul că, în curtea acestei case, pe timp de noapte, "patrulează" 5-6 cîini-lup care urlă si nu ne lasă să ne odihnim, nici pe noi, nici pe copiii nostri. Am încercat să iau legătura cu proprietarul casei, însă niste muncitorii de la firmă mi-au spus să-mi văd de treabă. Oare nu se poate găsi vreo metodă de constrîngere a celor care ne tulbură linistea?".

Stimate domn, în cadrul acestei rubrici, în repetate rînduri am prezentat nemultumirile unor cetățeni legate de cîinii maidanezi; părerile au fost pro si contra acestora, în ceea ce priveste măsurile ce s-ar impune. Fată de cele sesizate de dvs., avînd în vedere că acesti cîini au un stăpîn si păzesc o proprietate privată, vă sfătuim să luați legătura cu acesta, pentru a ajunge la o întelegere. În caz contrar, actionati-l pe stăpîn în judecată pentru tulburarea linistii publice.

Actualitatea în catren

Zilele trecute s-au făcut publice la TV bunurile și averile declarate de noii parlamentari ieșeni alesi la 3 noiembrie 1996. Cei mai multi nu ies din comun cu valorile bunurilor dobîndite pînă azi, cu o exceptie: tînărul si dinamicul deputat de PDSR Dumitru Mugurel Vintilă, care se pare că l-a întrecut la case pe șeful dumisale, Adrian Năstase. Unde mai pui că sînt amplasate si pe alte meridiane, nu numai în țară. Asa că C. Iurascu este îndreptătit să comenteze astfel:

Pentru oricine-i clar că el
Și-a pregătit un trai comod,
În Grecia cu MUGUREL
Și-n România va da rod.

Constantin IURAȘCU
Eugen ACASANDREI

50.000 de lei pentru cea mai interesantă opinie

O dată pe săptămînă, "Monitorul" acordă un premiu în valoare de 50.000 lei autorului celei mai interesante scrisori publicate la rubrica "Cititorii MONITORULUI pot schimba lumea". Dintre scrisorile publicate în cursul unei săptămîni, o vom premia pe cea care conține opinia cea mai pertinentă asupra unei probleme de larg interes, iar la sfîrșitul fiecărei săptămîni cîștigătorul va fi anunțat în această pagină. Trimiteți, deci, pe adresa redacției părerile dumneavoastră în legătură cu evenimente care ne privesc pe toți sau despre probleme deosebite cu care vă confruntați. Opinia dumneavoastră valorează mult, iar noi vă dăm posibilitatea să o faceți cunoscută.

Opinia dumneavoastră este cea mai importantă

"Monitorul" supune atenției cititorilor un top al evenimentelor unei săptămîni, întocmit pentru început de redacție și pe care îl vom realiza în continuare pe baza sugestiilor dumneavoastră. Zilnic, aveți posibilitatea să aflați, pe baza scrisorilor pe care le primim la redacție, care sînt subiectele pe teme locale, de politică internă și internațională care vă interesează cel mai mult. În fiecare zi vom include în acest top evenimentele noi pe care le considerați cele mai importante. Așterneți pe hîrtie opiniile dumneavoastră referitoare la subiectele zilei și trimiteți-le redacției spre publicare.

Topul evenimentelor acestei săptămîni

1. Programul de modernizare a RAJAC, întocmit fără consultarea populației

2. Cartierul de vile luxoase de lîngă Pașcani

3. Negocierile pentru formarea noului Cabinet

4. Cine va conduce PDSR Iași, Ion Solcanu sau Dan Gâlea?

5. Desemnarea lui Victor Ciorbea ca prim-ministru

Viața Iașului în instantanee fotografice

50.000 de lei pentru cea mai bună poză

Cum arată viața orașului nostru surprinsă în instantanee fotografice? Puteți afla din noua rubrică pe care "Monitorul" o inițiază. Trimiteți pe adresa redacției, str. Smîrdan, nr. 5, fotografii care "prind" Iașul și oamenii lui în cele mai surprinzătoare ipostaze, de la imaginea culturală și istorică pînă la fața dureroasă a orașului. Luați în obiectiv Iașul și pe ieșeni așa cum îi vedeți dumneavoastră, iar noi vom alege fotografia zilei, pe care o vom publica. Aveți, astfel, șansa să cîștigați un premiu de 50.000 de lei și un abonament la ziarul nostru, pe care redacția îl va acorda o dată la două săptămîni autorului celei mai reușite fotografii.

Schiță de portret

Eric Roberts - un actor al cărui talent nu a fost valorificat

Eric Anthony Roberts s-a născut la data de 18 aprilie 1956 în Biloxi Mississippi. Părinții lui au contribuit la înființarea și coordonarea, în 1963, a unui club al actorilor și scriitorilor din Atlanta, Georgia.

Apare pentru prima oară pe scenă la vîrsta de cinci ani. La 17 ani se mută la Londra și studiază teatrul la Academia Regală de Artă Dramatică. Își continuă studiile la Academia Americană de Artă Dramatică. Debutează pe scenă ca actor profesionist în piesa ***"Rebel Woman"*** ("Femeia Rebelă"), după care apare în multe alte piese de teatru. A preluat rolul principal de la John Malkovich în piesa ***"Burn This"*** ("Arde Lucrul Acesta"), care s-a jucat pe Broadway.

Eric Roberts nu s-a profilat numai pe teatru, ci a apărut și pe micul ecran. A debutat în televiziune în filmul ***"King of the Gypsies"/"Regele Țiganilor"*** (1978). Începînd cu anii '80, Eric Roberts este văzut, din ce în ce mai mult, în filme de televiziune. Cu toate acestea, a fost distribuit în puține filme de succes, rămînînd departe de ceea ce se numește un star.

S-a remarcat în ***"Raggedy Man"*** (1981), unde joacă alături de Sissy Spacek sau ***"The Coca-Cola Kid"*** (1985), regizat de Dusan Makavejev. În ***"Runaway Train"/"Trenul scăpat de sub control"*** (1985), (regia, Andrei Konchalovsky), Roberts joacă alături de Jon Voight. A fost nominalizat pentru Oscar, la categoria "cel mai bun actor în rol secundar".

Filmografie:

Regele Țiganilor - 1978

Alternativa "Miss World" - 1980

Raggedy Man - 1981

Miss Inimă Singuratică - 1983

Star 80 - 1983

Papa din Greenwich Village - 1984

The Coca-Cola Kid - 1985

CRUDUL ADEVĂR

THE HARD TRUTH

"Crudul adevăr" este un film de acțiune alert, care se distinge prin vigoarea jocului actorilor, precum și prin cîteva răsturnări de situații ieșite din comun. ***"Crudul adevăr"*** e un thriller al cărui erou este un polițist, Jonah Mantz (Michael Rooker), nemulțumit de sistemul de justiție pe care trebuie să-l susțină. El comite o greșeală fatală în momentul în care se îndrăgostește de Lisa Kantrell (Lysette Anthony), secretara unui consilier local, Hamilton Nichols (Roy Baker). Suspendat din serviciu, fostul polițist se angajează într-o aventură îndrăzneață: împreună cu Lisa Kantrell și un expert în electronică, Chandler Etheridge (Eric Roberts) el urmărește să-și însușească trei milioane de dolari, sumă pe care Hamilton Nichols, consilierul local, o încasa ca mită. Banii pe care Hamilton urmează să îi încaseze provin de la Mafie, care urmărește să pună în aplicare niște contracte pentru ridicarea unor noi construcții.

Cele trei milioane de dolari vor fi depuse în seiful aflat în biroul lui Hamilton pînă cînd acesta anunță într-o ședință de consiliu decizia sa de a-și da acordul în ce privește noile construcții ale Mafiei. Lisa Kantrell plănuiește să pună mîna pe bani în timpul ședinței de consiliu, iar pentru a-și atinge scopul se folosește de farmecele sale pentru a-l convinge pe fostul polițist, Jonah Mantz, să intre în joc. Mantz, la rîndul lui, racolează un redutabil spărgător de seifuri, Chandler Etheridge, care lucrează ca cercetător la un laborator de înaltă performanță. Etheridge inventează un plan pentru a deschide seiful, însă între timp îi vine idea de a pune el mîna pe bani. Atît temperamentul schimbător al lui Mantz, cît și hotărîrea lui Etheridge de a se "juca cu focul" duc la apariția unor situații fierbinți, care întrețin suspansul. Pe măsură ce tensiunea dintre cei doi crește, este din ce în ce mai greu să-ți dai seama cine de fapt se folosește de cine.

Pînă la urmă, după o serie întreagă de situații neașteptate, Etheridge reușește să spargă seiful, Lisa Kantrell se hotărăște să se alieze cu Etheridge pentru a fugi cu banii, însă își dă seama că Mantz le întinsese o cursă și el este cel care fuge cu banii.

Înșelăciunea, infidelitatea și lăcomia asociaților vor încurca toate planurile și vor conduce la un deznodămînt neașteptat. În distribuție se remarcă, în rolul expertului eletronist, Eric Roberts, fratele celebrei actrițe Julia Roberts, interpret care a mai fost prezent, pe marile ecrane din România, în filmele: ***"Analiză finală"*** și ***"Specialistul"***.

Prințul Charles a cotrobăit pe îndelete prin haremul unui tătar

■ ***el țintește să devină un expert în divorțuri***

Prințul Charles a descoperit în timpul călătoriei în fosta Uniune Sovietică cum conducătorii tătari din trecut se asigurau de fidelitatea nevestelor. El a părut foarte satisfăcut de vizita la fostul harem al hanului de la Bakcisarai, în Crimeea. Charles a pus multe întrebări despre moravurile conjugale ale epocii - numărul de soții și concubine, condițiile de divorț. Din păcate, materialul documentar astfel obținut este păstrat în cel mai strict secret la Casa Regală Britanică.

În satul Dunblane din Scoția

Colegii copiilor uciși de un maniac cîntă "Ciocănind la poarta Raiului"

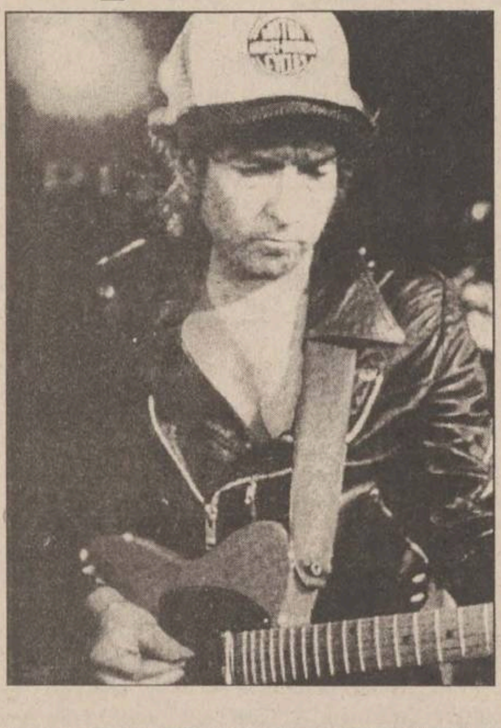

Copiii din satul scoțian Dunblane, unde, în martie, un bărbat a ucis 16 elevi și pe profesoara lor, au înregistrat în semn de omagiu o nouă variantă a melodiei ***"Knocking on Heaven's Door"*** (Ciocănind la poarta Raiului), compusă acum 23 de ani de ***Bob Dylan*** **(foto)** , Unii dintre micii interpreți au pierdut frați sau surori în tragicul eveniment și au încercat să le aducă omagiul lor prin acest cîntec. Bob Dylan a acceptat ca unele versuri să fie modificate pentru a se potrivi situației. Liderul grupului "Dire Straits", ***Mark Knopfler***, a venit imediat la înregistrări, realizînd acompaniamentul la chitară. Ted Christopher, organizatorul proiectului, a declarat: ***"Nu a fost nevoie de nici un efort pentru a-l convinge pe Mark Knopfler să participe la înregistrare. El are gemeni, e un tată model și a fost foarte dornic să contribuie. Acest disc este o mare realizare, dar am fi dorit din tot sufletul ca circumstanțele care l-au făcut să se ivească să nu fi existat. Dacă piesa va urca în topul din Marea Britanie în perioada Crăciunului, acesta va fi un lucru bun pentru copiii din Dunblane și pentru familiile lor, care vor ști că au făcut și altceva în afară de a privi înapoi."*** Încasările obținute vor fi donate unor organizații de caritate pentru copii.

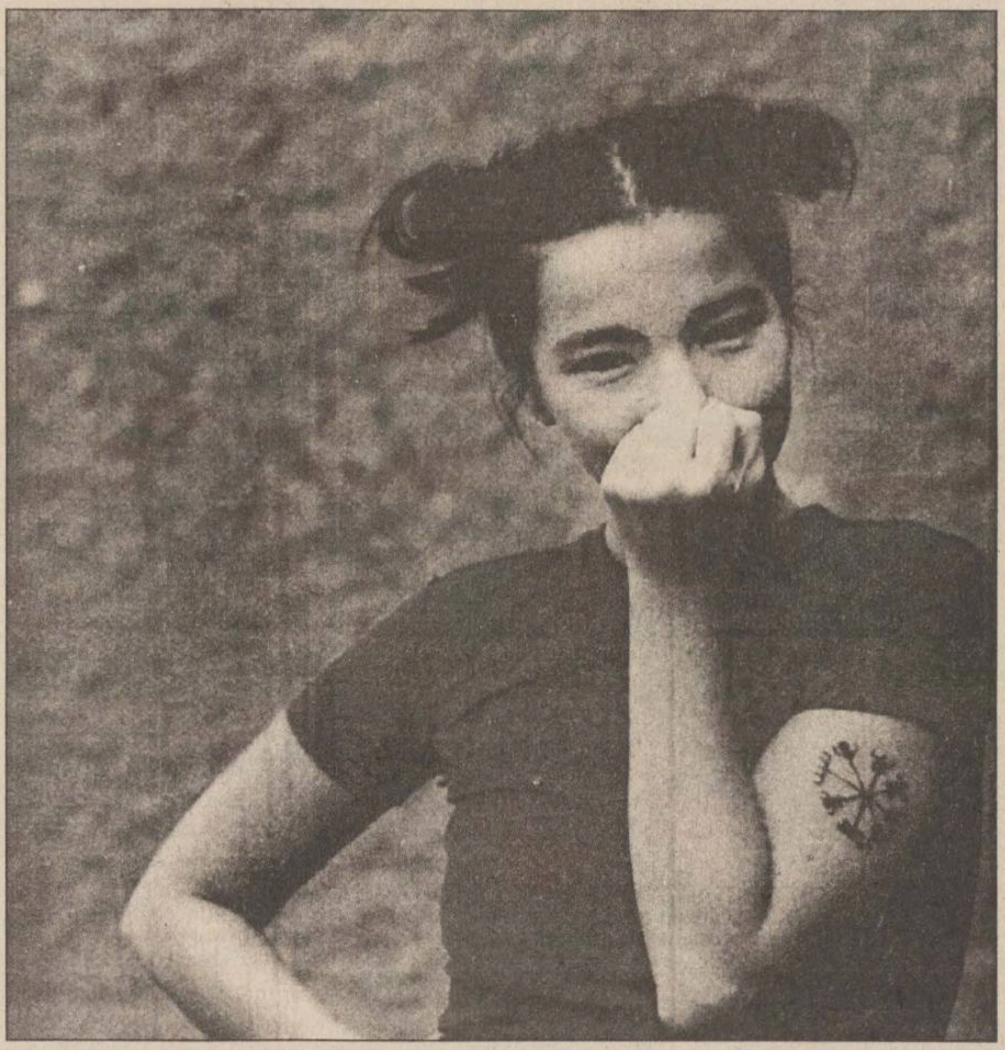

La intrarea în cel de-al patrulea deceniu de viață

Bjork a primit premiul Consiliului Nordic

Cîntăreața islandeză Bjork, ex-solista grupului SUGARCUBES, a primit în acest an distincția Consiliului Nordic, ***"pentru muzica ei cu sound unic"***. Muziciana, care locuiește de mulți ani la Londra, va trebui să se întoarcă în luna martie a anului viitor, o dată cu dezghețul, la Oslo, Norvegia, pentru a participa la ceremonia de înmînare a trofeului. Distincția valorează 60.000 de dolari și juriul a decis că Bjork o merită deoarece, ***"într-un gen unde interesele materiale primează deseori"***, ea a avut "curajul și tăria să rămînă credincioasă idealurilor ei". Vestea despre premiu a sosit ca un minunat cadou pentru Bjork, care împlinește pe 21 noiembrie 31 de ani.

CINEMATECA

Iasi, Casa de Cultură a Studentilor

Week-end cu Dan Pița

Unul dintre regizorii de primă mînă ai scenei românești are rara ocazie de a fi celebrat de către diriguitorii cinematografiei ieșene. Mult-așteptatul week-end cu Dan Pița arată cam așa:

Sîmbătă, 23 noiembrie

Ora 10.00: "Nunta de piatră"

Ora 14.00: "Eu sînt Adam"

Dan Pița (Dorohoi, 11 octombrie 1938) a urmat, între anii 1965-1970, cursurile Institutului de Artă Reatrală și Cinematografică "I.L. Caragiale" din București, secția regie-film. Lucrarea de diplomă, 1970, ***"Viața în roz"***, un scurt-metraj, a fost prezentat la Festivalul Cine-studiourilor '70, la Amsterdam. Cu film de ficțiune de lungmetraj debutează în 1970 cu ***"Apa ca un bivol negru"***, film realizat în colaborare cu Andrei Cătălin Băleanu, Petre Bokor, Iosif Demian, Roxana Pană, Dinu Tănase și Mirces Veroiu. Este autor al 20 de filme din această categorie, dintre care trei în colaborare, ***"Nunta de piatră"***, 1972, cu Mircea Veroiu, ***"Duhul aurului"***, 1974, cu Mircea Veroiu, ***"Mai presus de orice"***, 1978, cu Nicolae Mărgineanu, un serial pentru TV, ***"August în flăcări"***, 1973, în colaborare cu Alexandru Tatos și un film nedifuzat, încă, ***"Autor necunoscut"***, 1979. Filmele sale au fost distinse cu opt premii internaționale și cu șapte premii naționale. Inegale, totuși, ca valoarea artistică, filmele sale finalizează o estetică, o poetică bine individualizată: interesul pentru realitățile noastre contemporane, un simț al ambianțelor, al personajelor, interesul pentru aspectele stranii ale vieții, notația minuțioasă, transcenderea, printr-o simbolistică bogată în semnificații morale, filosofice și sacre. Practicînd, în general, un stil elegant, îngrijit, cîteodată pedant, el apartine unui realism magic.

NUNTA DE PIATRĂ, 1972, este format din două mediu-metraje: "Fefeleaga", r. Mircea Veroiu, și "La o nuntă", după două povestiri, omonime, ale lui Ion Agîrbiceanu, Premiul Oscar, latino-american, "ex-aequo", la Festivalul internațional al filmului, Panama, pentru Cea mai bună artă cinematografică, pentru Cea mai bună imagine (Iosif Demian) și pentru Cel mai bun rol secundar feminin (Leopoldina Bălănuță), film achiziționat de Muzeul de Artă Modernă din New York. Un film al unei magii tradiționale, despre un Sisif feminin; despre naștere, viață și moarte, un film al unei culturi, al unei mentalități arhaice, dar privită și transfigurată artistic cu un ochi modern. Un film de o tragică poezie.

EU SUNT ADAM, 1996, ultimul film al lui Dan Pița, o strălucită operă cinematografică. Construit printr-o întrepătrundere subtilă de planuri, prezent/trecut, real/fantastic, real/oniric, subiectiv/obiectiv, epic/liric, cu o incursiune în memoria individuală și colectivă, pe un ton cînd glumeț, cînd serios, cînd spontan, cînd elaborat, cînd exploziv, cînd abia șoptit, cînd direct, cînd aluziv, cu gustul pentru fantastic, este un film despre pierderea și regăsirea identității, un film despre relativitatea timpului și a spațiului, a condiției umane, cu o permanentă pendulare între contingent/transcendent, profan/sacru. Un film despre tragedia omului, eșuat în măscărici, despre tragedia neamului românesc: "Nu mai știu cîți ani am... Nu mai știu cine sînt... Limba neamului meu am uitat-o... Am uitat tot...". Un film de o pesimistă viziune, dar și un film despre o posibilă salvare prin artă, prin bine frumos și adevăr. Un film rafinat, savant, de la sugestii biblice la aluzii și insinuări politice.

Duminică, 24 noiembrie

Ora 10.00: "Concurs"

Ora 13.00 "Hotel de lux"

CONCURS, 1982, Premiul Asociației Cineaștilor din România pentru cea mai bună regie și Premiul Fipresci la Festivalul Internațional al Filmului, New Delhi, 1985, este o parabolă despre deriziune, despre un univers uman prăbușit în nesemnificativ, un film despre dezorientare și rătăcire, un film despre instabilitate și ince4rtitudine, un film despre pierderea identității, cu sugestia unei posibile salvări dinspre insignifianta parte de bine care a mai rămas din om.

HOTEL DE LUX, 1992, Premiul Leul de argint, Veneția, 1992 și Marele Premiu al Uniunii Cineaștilor din România, este o necruțătoare parabolă despre regimul totalitar de la noi, cu o largă deschidere spre o parabolă despre regimurile concentraționare, amintind de o altă realizare remarcabilă a cinematografiei noastre, "Glissando", 1982, r. Mircea Daneliuc.

Mai adăugînd, totuși, și "Pas în doi", 1985, Marele Premiu al Asociației Cineaștilor din România, Premiul Asociației Cineaștilor din România pentru Cel mai bun actor (Claudiu Bleonț și Petre Nicolae) și Cele mai bune decoruri (Cătălin Papură) și Mențiune specială a juriului la Festivalul internațional al filmului, Berlin, 1986, aceste filme se constituie într-un reper valoric sigur pentru o posibilă școală cinematografică românească. **(Mircea DUMITRESCU)**

DANIS®
Producător de tricotaje
livrează din stoc sau la comandă tricotaje tip lînă pentru copii și adulți într-o gamă deosebită de modele.
Roman, str. Mihai Eminescu, nr. 5-7
Telefon/Fax: 033-733334

REL Computer s.r.l.
Distribuitor autorizat EPSON
• PC AT 586, Pentium, 686 - plata în 12 rate lunare
• Imprimante EPSON și consumabile
• Case de marcat și cîntare electronice
Sos. Arcu nr. 12, tel./fax 032/214190

ZAHĂR
(import R. Moldova)
2200 lei (TVA inclus)
SC SIRAJ A.D.- IMPEX SRL
Relații la tel. 032-222392; 032-222393; 018/613438

SC BERE NOVA SA BRAILA
Oferă tot timpul anului:
BERE NOVA pasteurizată și nepasteurizată de foarte bună calitate fabricată cu materii prime de import și după rețete germane.
Nova
Str. Fabricilor nr. 19 bis, tel. 039/632633

CONY SAT
STUDIOUL DE TELEVIZIUNE IAȘI
Sîmbătă ora 18.00 COCKTAIL MAGAZIN
emisiune interactivă de divertisment
Realizator OANA TURCU
Duminică ora 18.00 MOZAIC DUMINICAL
emisiune interactivă de divertisment
Realizator CRISTINA CONSTANTIN
Telefonul telespectatorului
032/230576

ROMANEL - Gold Star
PRIN GIREXIM INTERNATIONAL
PRODUSE ELECTRONICE ȘI ELECTROCASNICE GOLDSTAR
PLATA ÎN 12 RATE LUNARE CU NUMAI 30% AVANS !
TOMBOLĂ LUNARĂ !
Dacă ați cumpărat produse în valoare de peste 500.000 lei participați în fiecare lună pe data de 10 la tombola ce are ca premiu un televizor color GOLDSTAR !
Vizitați magazinele din G. Muzicescu 7A, tel. 032/215981 și G. Ureche 3, tel. 032/213130, 213122
Cîștigătorul tombolei este:
LEONTE NATALIA
Str. Vîntu nr. 3, Iași

TV EUROPA NOVA
canal 54
duminică, 24 noiembrie, ora 9:10
Aerobic
Desene animate
Destin artistic - Oana Pellea
Cutia muzicală
O zi cu Ion Cristoiu
Retuș totem
Tabieturile actorilor
Univers Baba
Oameni și pasiuni
Invitatul emisiunii
Film serial - "Familia Addams" (ep. 3)
realizatori: Oana Șerban, Laurențiu Melinte
Mati Nova

EuroBIT
Full Internet Access
Abonament lunar
str. A. Panu nr. 36, bl. 1B
tel. 032/ 21.40.10/ 21.14.94
21.00.30/ 21.00.31
http:// www.interbit.ro
Email - eurobit @.interbit.ro

CENTR [illegible]

REGIONAL - pag. 3

Primarul Neculai Rățoi a cheltuit 185 milioane lei pentru construirea unui WC public

Rezultatele concursurilor din 24 noiembrie

PRONOSPORT

1. Bologna - Atalanta	3-1	1
2. Cagliari - Napoli	1-1	X
3. Fiorentina - Piacenza	1-1	X
4. Lazio - Sampdoria	1-1	X
5. Milan - Inter	1-1	X
6. Parma - Roma	0-0	X
7. Perugia - Verona	3-1	1
8. Genoa - Chievo	1-1	X
9. Vicenza - Reggiana	2-0	1
10. Brescia - Padova	3-1	1
11. Cesena - Palermo	1-1	X
12. Foggia - Torino	3-4	2
13. Salernitana - Bari	0-0	X

LOTO 6/49

3 15 13 35 36 5

NOROC

8313429

MONITORUL are o nouă structură

Pentru o mai ușoară și mai logică lectură a ziarului nostru, au fost operate cîteva modificări în structura internă. Lunea, sumarul este:

■ *Secțiunea A*

Eveniment local - pag. 1A, 2A, 3A, 4A
Sport local - pag. 5A
Eveniment național - pag. 6A
Eveniment internațional - pag. 7A
Pagina editorială - pag. 8A

■ *Secțiunea B*

Monitorul Sport - pag. 1B, 2B, 3B, 4B

■ *Secțiunea C*

Monitorul financiar - pag. 1C
Mica publicitate - 2C, 3C, 4C, 5C, 6C
Utilitare - pag 7C
Programele TV - pag. 8C

LUNI
25 noiembrie
1996
Anul VI,
Nr. 279 (1649)
20 PAGINI
700 LEI
pentru Republica Moldova - 50 bani

Monitorul

Ziarul care stă de vorbă cu oamenii!

SECȚIUNEA
A
ȘTIRI,
OPINII,
COMENTARII

Director general: Daniel CONDURACHE

Redactor șef: DAN RADU

Înainte de a anunța Poliția, Salvarea sau Pompierii, sunați la MONITORUL!
271.271

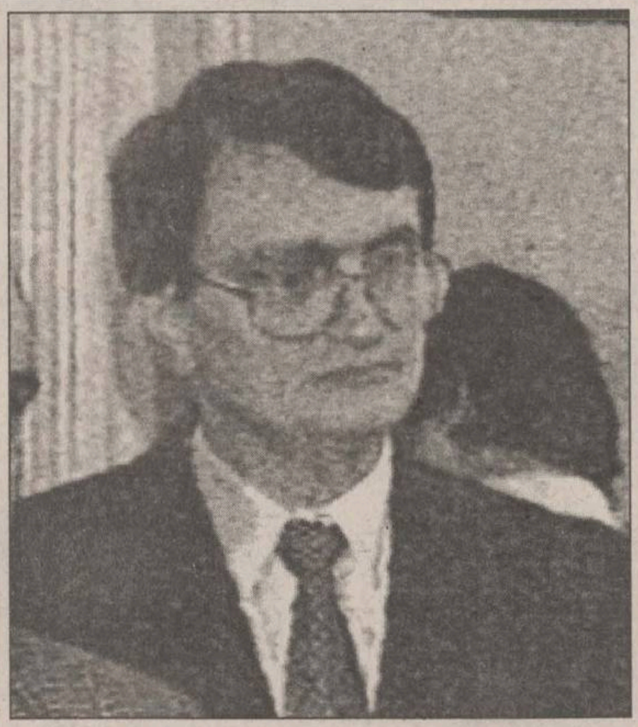

Noul Guvern scoate capul în public

Cei 27 care vor să salveze România

■ *denumirea primului ministru va fi "președintele Consiliului de Miniștri"*

Negociatorii partidelor coaliției de guvernare au stabilit, sîmbătă, structura guvernului și competențele principalelor ministere, precum și participarea fiecărui partid în viitorul Executiv.

Singurele ministere asupra cărora se vor mai purta discuții între PNȚCD și USD sînt Ministerele Apărării și Justiției. ***Victor Ciorbea* (foto)**, desemnat premier de CDR, va îndeplini, conform celor convenite, sîmbătă, funcția de președinte al Consiliului de Miniștri, renunțîndu-se la titulatura de prim-ministru.

Executivul va fi format din 27 de membri cu drept de vot, prin apariția unor miniștri fără portofoliu, deși numărul ministerelor va fi mai mic.

Victor Ciorbea a declarat că vor fi înființate trei noi structuri: un Minister al Bugetului (funcție - ministru de stat), un Minister de Imagine și Informații (ministru fără portofoliu) și un Minister al Privatizării (ministru de stat).

Surse apropiate echipei de negociatori au relatat modul în care au fost împărțite portofoliile, la întîlnirea de sîmbătă.

Astfel, ***Ulm Spineanu*** (PNȚCD) va fi ministrul Privatizării și va îndeplini și funcția de președinte al FPS; ***Mircea Ciumana*** (PNȚCD) - ministru al Bugetului; ***Gavril Dejeu*** (PNȚCD) - ministru de Interne; ***Ion I. Bruckner*** (PNȚCD) - ministrul Sănătății; ***Nicolae Noica*** (PNȚCD) - ministrul Cercetării; ***Ion Caramitru*** (PNȚCD) - ministrul Culturii; ***Remus Opriș*** (PNȚCD) - secretar general al Guvernului; ***Călin Popescu Tăriceanu*** (PNL) - ministrul Industriilor și Comerțului; ***Radu Dan Rușanu*** (PNL) - ministru de Finanțe; ***Sorin Pantiș*** (PNL) - ministrul Comunicațiilor; ***Radu Boroianu*** (PNL) - ministru de Imagine și Informații; ***Adrian Severin*** (USD) - ministru de Externe; ***Alexandru Athanasiu*** (PAC) - ministrul Muncii și Protecției Sociale; ***Cristian Rădulescu*** (USD) - ministru pentru Relația cu Parlamentul; ***Adrian Matache*** (USD) - ministrul Transporturilor; ***Varujan Vosganian*** va deține funcția de director al Agenției Naționale de Privatizare; ***Victor Babiuc*** (USD) - ministrul Apărării Naționale; ***Constantin Ionescu*** (PNȚCD) - ministru de Justiției. Au mai rămas de discutat Ministerul Tineretului și Sportului pe care probabil îl va prelua PNLCD, Ministerul Turismului ce va fi probabil preluat de UDMR. **(Lucian GHEORGHIU)**

Continuare în pagina 6A

Ultimele decizii ale guvernului Văcăroiu

Prețul medicamentelor va crește cu 50%

Ministerul de Finanțe și Ministerul Sănătății au aprobat majorarea prețului la medicamente cu 50%. Scumpirea a fost cerută de producători, care avertizaseră de mai multe luni, că în condițiile majorării costurilor pentru materiile prime, nu mai pot menține actualele prețuri. Măsura va afecta în special persoanele în vîrstă care cheltuie o mare parte din pensie pe medicamente. Vom reveni.

Funcțiile, onorurile, mașina cu girofar, toate sînt trecătoare

Agonia politică a senatorului Ion Solcanu

"În momentul acesta, informăm corect organizația PDSR «centrală» și spunem că sîntem purtătorii de cuvînt ai societății ieșene și ai județului Iași, care nu mai dorește conducerea politică a domnului Solcanu, ci, pur și simplu, dorește să se schimbe conducerea politică a filialei" - declara, în cadrul conferinței de presă de sîmbătă, deputatul PDSR Dumitru Mugurel Vintilă. Acesta, alături de fostul prefect al Iașului, Dan Gâlea, și de doi dintre foștii candidați PDSR la portofoliile parlamentare, Eduard Costin și Ciprian Ulianov, i-au cerut, la modul imperativ, senatorului Ion Solcanu să-și prezinte demisia de onoare din funcția de președinte al filialei locale a PDSR.

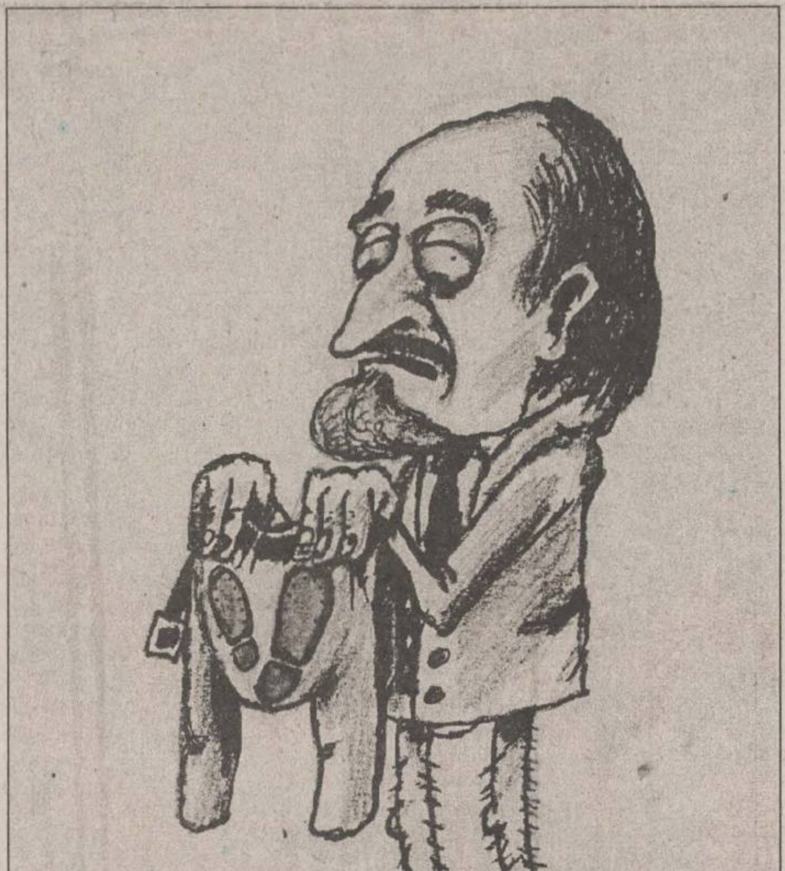

"Este vorba de PDSR și nu de partidul Ion Solcanu"

Solicitarea este motivată, de către deputatul PDSR, pe trei considerente.

În primul rînd, din punct de vedere tehnic, contestatarii senatorului Solcanu consideră că ***"nu se poate, prin cumul de funcții - care mai poate fi tradus și prin feudalism politic - să acoperi, cu succes, atribuțiile ce-ți revin".***

Al doilea aspect este cel moral. ***"Într-o democrație, în momentul în care alegerile se pierd, se practică demisia de onoare. Noi considerăm că alegerile au fost pierdute de către PDSR în perioada alegerilor locale. În acel moment trebuia să aibă loc acea demisie de onoare și, din cauza aceasta, am considerat că promisiunea care a fost făcută public (deputatul PDSR se referea la conferința de presă de săptămîna trecută, în cadrul căreia Ion Solcanu își anunța intenția de a se retrage de la conducerea filialei locale, n.n.) va fi onorată chiar și mai tîrziu"*** - aprecia *Dumitru Vîntilă.*

Ultimul aspect invocat de către deputatul PDSR ține de legitimitatea actualei conduceri: ***"Este vorba de legitimitatea sau nelegitimitatea unei conduceri, în condițiile relatate mai sus. În consecință, nu este vorba de divizări ale organizației județene a PDSR Iași, ci este vorba de aplicarea unor principii într-un partid care se cheamă PDSR și nu partidul Ion Solcanu".*** (Dănuț DUDU, **Pavel LUCESCU)**

Continuare în pagina 2A

Se împarte puterea

Vasile Lupu ar putea ajunge președintele Camerei Deputaților

Liderul PNȚCD, ***Ion Diaconescu*** a declarat vineri, pe culoarele Palatului Parlamentului, că nu va candida pentru președinția Camerei Deputaților, ci va rămîne doar lider al grupului parlamentar PNȚCD. Diaconescu a specificat că intenționează să propună pentru președinția Camerei pe Gavril Dejeu sau pe ***Vasile Lupu***. Cum ***Gavril Dejeu*** nominalizat pentru funcția de ministru de Interne, cele mai mari șanse de a deveni președinte al Camerei Deputaților le are vicepreședintele PNȚCD Vasile Lupu, deputat de Iași.

Grupul parlamentar PNȚCD din cadrul Senatului României va solicita președinția a trei comisii strategice. Este vorba despre Comisia pentru apărare, ordine publică și siguranță națională - probabil pentru ***Constantin Ticu Dumitrescu***; Comisia juridică de numiri, disciplină, imunități și validări- probabil pentru ***Corneliu Turianu*** și Comisia pentru buget și finanțe pentru ***Varujan Vosganian*** (Alternativa României) în cazul în care acesta nu va accede în structurile guvernamentale. Solicitat să dezvăluie care vor fi prioritățile activității sale, în cazul în care va fi președintele Comisiei pentru buget și finanțe, senatorul Varujan Vosganian ne-a declarat că va adăuga în obiectul acestei comisii băncile și piața de capital. Senatorul AR ne-a precizat că de la nivelul acestei comisii va promova un proiect de lege pentru crearea unei bănci regionale în Moldova, un proiect de dezvoltare a municipiului Iași prin emisiunea de obligațiuni municipale și în colaborare cu membrii Comisiei pentru privatizare va sprijini crearea unei Zone Economice Libere la Iași. **(Monica TOMA, Lucian GHEORGHIU)**

Președintele clubului Politehnica își va da demisia

■ *este foarte probabil ca în locul său să fie numit vicepreședintele Paul Costaș*

Zvonurile vehiculate încă de săptămîna trecută în anturajul echipei de fotbal Politehnica Iași, privitoare la intenția de demisie a președintelui ***Pavel Hodea* (foto)**, par a se confirma. Contactat telefonic în cursul zilei de ieri, managerul ieșean a specificat că și-a manifestat această intenție încă de vineri, în fața președintelui Consiliului Județean ***Liviu Antonesei***, care este și președintele onorific al clubului. La ședința de analiză a clubului care va avea loc astăzi, Pavel Hodea își va prezenta în mod oficial demisia. Acesta ne-a mai mărturisit că ar fi vrut să aibă ocazia de a acorda jucătorilor ieșeni o ultimă primă de victorie de cîte 200.000 lei, din fondurile proprii, dar, din păcate acest deziderat n-a fost îndeplinit la partida de sîmbătă de la Brașov, cu Tractorul, pierdută de ieșeni cu 0-1.

Pavel Hodea nu a fost în măsură să specifice numele viitorului președinte al clubului, dar, după toate probabilitățile, acesta va fi actualul vicepreședinte Paul Costaș. Vom reveni cu amănunte în numărul de mîine. **(Ovidiu MINEA)**

NOUTĂȚILE ZILEI

După 13 ani de absență

Margareta Pîslaru s-a întors în România

Celebra solistă de muzică pop Margareta Pîslaru **(foto)** și-a lansat, sîmbătă, la Restaurantul "Melody" din Cluj, o casetă audio și un compact-disc, a transmis corespondentul Mediafax. Ea a fost întîmpinată de aproximativ 500 de admiratori de toate vîrstele care i-au cîntat "La mulți ani" și au scandat, timp de cîteva minute, numele ei. Timp de 40 de minute, cîntăreața a oferit autografe pe fotografii, postere și pe copertile casetei audio. Întrebată cum a regăsit țara după atîția ani, Margareta Pîslaru a spus: "Eu văd țara mea cu ochii iubirii, așa că tot ce văd îmi place". Margareta Pîslaru a venit la Cluj la invitația Fundației Ponzio care patronează două orfelinate din județul Cluj.

O pierdere enormă

A murit fotbalistul Titus Ozon

A încetat din viață unul dintre cei mai mari fotbaliști pe care i-a dat pămîntul românesc. Titus Ozon s-a născut la 13 mai 1927 la București. A debutat în fotbal la Unirea Tricolor, leagănul fotbalului din Obor, unde a jucat pînă la vîrsta de 20 de ani. Ulterior, a mai evoluat la Dinamo Brașov, Dinamo București, Progresul și Rapid București. A debutat în echipa națională în 1952, într-un meci cu Cehoslovacia, în care a înscris și un gol. Într-o perioadă de 10 ani, a jucat de 22 de ori în reprezentativa României, înscriind 7 goluri. A fost golgeterul României în anii 1952 și 1954, dar nu a cîștigat niciodată campionatul sau Cupa României, în ultima competiție, pierzînd de 4 ori finala cu diferite echipe. Considerat unul dintre cei mai tehnici jucători din istoria fotbalului românesc, era cunoscut sub porecla de "Năsel", datorită nasului său proeminent.

La începutul lunii decembrie

Este posibil ca Papa să viziteze România

Problema vizitei Sfîntului Părinte în România va fi repusă în discuție la începutul lunii decembrie, cu ocazia prezenței la Vatican a tuturor episcopilor de confesiune romano și greco-catolică din țara noastră, a declarat, ieri, pentru Mediafax, președintele Conferinței episcopale române, arhiepiscopul de București, Ioan Robu. Potrivit afirmațiilor înaltului prelat, discuțiile pe această temă vor avea loc cu ocazia vizitei ad limina pe care o întreprinde la un interval de cinci ani fiecare episcop catolic pentru a-i prezenta suveranului Pontif o descriere detaliată a situației din dieceza pe care o conduce. După evenimentele din decembrie 1989, Biserica Ortodoxă Română (BOR) s-a opus de mai multe ori unei vizite papale în țară, de fiecare dată pretextul oficial fiind cel al neoportunității de moment a prezenței în România a Papei Ioan Paul al II-lea. Deși președintele în exercițiu, Ion Iliescu, a adresat anul trecut Suveranului Pontif invitația de a vizita România, Papa Ioan Paul al II-lea a evitat, pînă în prezent, să dea curs demersurilor făcute în acest sens.

Citiți zilnic
Monitorul
pe Internet
http://www.nordest.ro/
Nord Est Communications S.A.
tel. 032 - 271333, fax 032- 270415
E-mail: necomm @ necomm.ro

150.000 de lei lunar pentru îngrijirea unui copil abandonat

■ *familiile care doresc să facă acest lucru se pot adresa Centrului de Sprijin Familial și Ocrotire a Copilului*

Programul "Foster" urmărește integrarea în societate a copiilor din leagăne

După cum s-a mai anuntat în presa locală, organizatia neguvernamentală ***"Pentru copiii noștri"***, împreună cu consiliile judetene din șase judete au demarat un program foarte important privind ocrotirea temporară în familie a copiilor institutionalizati. Prin acest program se intentionează găsirea unor familii care să accepte, contra unei sume de bani, să îngrijească temporar un copil de la leagăn sau de la o casă de copii, pînă cînd acestuia i se va găsi o familie de adoptie sau va fi reintegrat în familia naturală. Copiii vor sta în această așa-numită familie profesionistă o perioadă de timp cuprinsă între o lună de zile și maximum doi ani. Pentru întretinerea unui copil din leagăn, programul oferă o sumă de ***150.000 lei lunar*** (sumă care se dublează, de pildă, dacă familia acceptă în îngrijire doi frati), prevăzîndu-se și ***o indexare a acesteia în conditiile în care inflatia va crește.***

În Bacău, Focșani și București, programul a demarat cu succes, ajungîndu-se deja la etapa în care asistentii sociali ai programului "Foster" selectionează dintre familiile doritoare pe cele care îndeplinesc cel mai bine conditiile prevăzute de program. În Iași, actiunea se află abia în faza căutării de familii care să ofere căldură și afectiune unui copil necăjit. Familia ocrotitoare trebuie să dovedească întelegere, răbdare și tact în relatiile cu copiii. Tr***ebuie să aibă posibilitatea de a asigura copilului securitatea și minimul de confort material.*** Si nu în ultimul rînd, familia protectoare trebuie să aibă disponibilitatea de a mentine legătura cu familia naturală a copilului, atunci cînd acest lucru este posibil și în favoarea copilului. De mentionat că ***o femeie singură, cu vîrsta de pînă la 60 de ani, poate lua în ocrotire temporară un astfel de copil.*** Părinții ocrotitori vor avea acces la informatii atît despre copiii care urmează a fi luati în familie, cît și despre creșterea și educarea copilului, în general.

Cine sînt copiii care ar dori să beneficieze de asemenea atentie? Ei sînt copii cu vîrste de la 0 la 7 ani, sînt copiii părăsiți în maternități, spitale și leagăne, sînt copiii orfani, cei proveniti din familii care se confruntă cu situatii de criză; copiii care sînt în pericol în propria familie și copiii aflati în perioada de pre-adoptie și care necesită pregătire pentru viata de familie.

Așadar, cei care doresc să întindă o mînă salvatoare unor copiii frumoși, inteligenti, dar singuri în fata vieții, au prilejul acum să o facă. De luni pînă vineri, ei se pot adresa ***Centrului de Sprijin Familial și Ocrotirea Copilului, cu sediul pe strada Bucium nr. 17, bl. C1 (căminul fostului liceu de chimie), telefon*** **233794.** Toate discutiile vor fi confidentiale. **(Gynella PARFENIE)**

CHEMAŢI MINOLTA

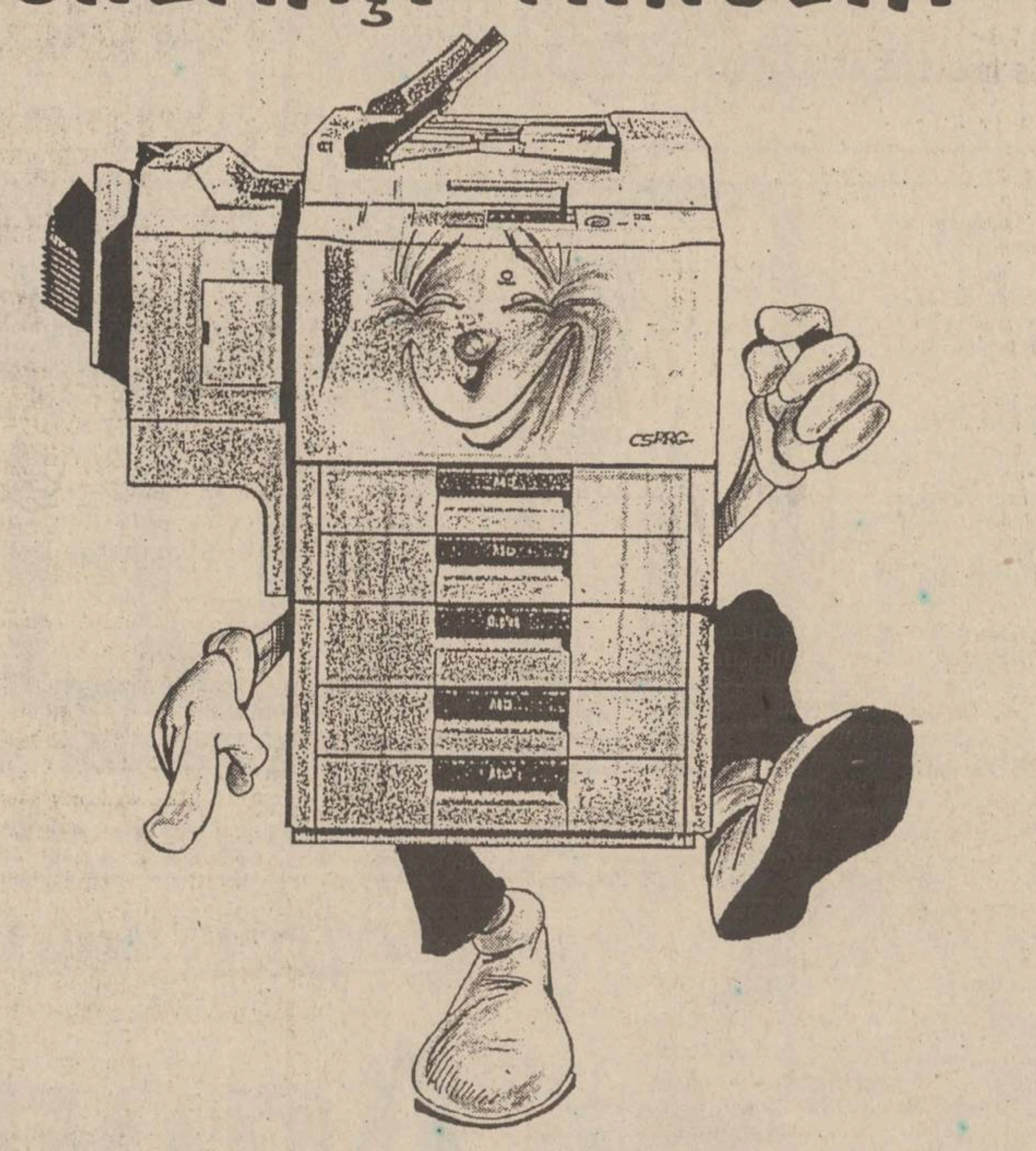

Leasing în peste 40 de variante pentru copiatoare cu accesorii.
Avans de la 30%. Începând cu 50$/lună.

MINOLTA ROMANIA SRL
Filiala IAŞI
Str. Sărărie nr. 14, Iaşi, 6600
Tel: 032/21 12 53
Fax: 032/14 78 61

MINOLTA

Viorica Sianu a fost lovită cu toporul în cap de un grup de țigani

■ *agresorii au jefuit-o*

În urmă cu cîteva nopți, *Viorica Sianu,* din Iași, în vîrstă de 36 ani, a fost găsită în apropierea barierei Nicolina, zăcînd fără suflare într-o baltă de sînge. A fost transportată urgent la Sectia de terapie intensivă a Spitalului de Neurochirurgie în stare de comă, unde, în ciuda pierderii unei cantități foarte mari de sînge, medicii au reușit să o salveze, în momentul de față fiind în afara oricărui pericol. După ce și-a revenit, femeia, aflată sub influenta șocului suferit, a încercat să reconstituie cele petrecute. Din păcate nu a putut preciza prea multe detalii, amintindu-și foarte vag scenele de coșmar pe care a fost nevoită să le trăiască.

În timp ce se îndrepta spre casă, Viorica S. a fost amenintată cu toporul și jefuită de un grup de țigani. Pentru a fi siguri că nu vor avea probleme după aceea, ***țiganii au lovit-o cu toporul în ceafă, lăsînd-o într-o baltă de sînge***, convinși fiind că niciodată nu va mai putea vorbi. Spre norocul Viorică și al familiei sale, aceasta a reușit să supravietuiască, urmînd ca prin declaratiile sale să ajute Politia să-i descopere pe agresori, înainte de a mai face și alte victime. **(Laura HUSARU)**

Functiile, onorurile, mașina cu girofar, toate sînt trecătoare

Agonia politică a senatorului Ion Solcanu

Continuare din pagina 1A

În consecintă, cei patru consideră că "t***rebuie, de urgentă, respectată promisiunea care a fost făcută publică, pentru a putea apoi purcede la alegeri democratice în cadrul organizației, alegeri care vor stabili și noul lider al PDSR Iași".***

Întîrzierea demersului politic initiat sîmbătă este explicată de către fostul director al campaniei electorale, Dan Gâlea, ca fiind rezultatul temerilor legate de influenta negativă ce l-ar fi avut acest demers asupra rezultatelor scrutinului din noiembrie.

Restructurare sau lovitură de palat?

"*A ascunde realitatea, confirmată în numeroasele contacte pe care le-am avut, este, în opinia mea, un lucru foarte grav. De aceea, am considerat că principiul acesta al prezentării realității trebuie menținut cu orice preț, chiar cu pretul supărării sau al unor comentarii de genul comunicatului de presă al domnului Pîslaru, care este ancorat într-o informație ce nu coincide cu realitatea obiectivă de aici din Iași*" - a subliniat fostul prefect al Iașului.

O atenție deosebită a fost acordată comunicatului de presă remis de către purtătorul de cuvînt al PDSR, Dumitru Pîslaru, imediat după anuțarea intentiei de demisie a senatorului Ion Solcanu. Reamintim că, în cadrul acelui comunicat, Dumitru Pîslaru caracteriza frămîntările din cadrul organizației locale a PDSR ca fiind o încercare de "lovitură de palat".

Sublinid faptul că ***"nimeni din organizația ieșeană, în afara domnului Solcanu, nu a avut contact cu PSDR central"***, deputatul Dumitru Vintilă aprecia că ***"această caracterizare a situației de la Iași, ca lovitură de palat, demonstrează că nu s-a dorit, nici un moment, demisia de onoare, ci că, pur și simplu, s-au făcut jocuri de culise pentru a nu exista această demisie de onoare și pentru a nu exista oxigenarea organizației județene".*** Mai mult, acesta consideră că acel comunicat demonstrează că a avut loc ***"un joc de culise în care, la centru, situația a fost prezentată eronat. În momentul în care caracterizezi un proces democratic ca lovitură de palat nu mai putem vorbi de o politică reală, ci de o politică de culise".*** Faptul că Ion Solcanu a propus și analiza rezultatelor alegerilor a fost interpretat de către Dumitru Vintilă ca o manevră menită a-l exonera de responsabilitatea eșecului înregistrat de către PDSR Iași în alegerile locale și generale.

"Ori îmi dau demisia onorifică pe motivele pe care le invoc, ori cer analiză"

"Ori îmi dau demisia onorifică pe motivele pe care le invoc, ori cer analiză. Acest lucru mă face să cred că s-a dorit un cîștig de timp și avem și dovada: domnul Pîslaru face o declarație care, pur și simplu, anulează toată promisiunea care a fost făcută" - sublinia deputatul PDSR. Mai mult, acesta aprecia că ***"nici o analiză nu poate justifica pierderea tuturor pîrghiilor locale pentru PDSR, filiala Iași, și nici o analiză nu poate da cîștig de cauza altcuiva decît directorului de campanie electorală, domnului Dan Gâlea".***

Deputatul Mugurel Vintilă este cel mai vehement critic din partid al senatorului Ion Solcanu

Recunoscînd că decizia finală aparține atît organizației locale cît și conducerii centrale, Dumitru Vintilă a precizat că va accepta sustinerea, în continuare, de către conducerea centrală a senatorului Ion Solcanu doar în conditiile în care ***"conducerea centrală îmi va arăta logic, cum s-au pierdut pîrghiile județene ale PDSR și cum, după rezultatul dezastruos din alegerile locale, cu consecințele de rigoare, s-a ajuns, sub conducerea lui Dan Gâlea, la rezultatul la care s-a ajuns, și cum toate declarațiile de presă, toate analizele politice din presa ieșeană pot fi demontate, atunci voi accepta punctul lor de vedere".*** **(Dănuț DUDU, Pavel LUCESCU)**

Pentru înșelăciune

Un fost subofițer de poliție este anchetat de Parchetul Militar

Cătălin Ilisanu, fost ofițer de poliție, este cercetat penal de procurorii Parchetului de pe lîngă Judecătoria Iași, sub acuzația de înșelăciune. Cercetările s-au declanșat în urma plîngerii depuse la Parchetul Militar de către Galina Robu, din Republica Moldova. Aceasta a reclamat că ***ofițerul refuză să-i restituie suma de 900.000 lei*** pe care i-a dat-o să i-o schimbe în dolari. Cătălin Ilisanu a fost subofiter pînă în 1991, cînd a fost trecut în rezervă. Cătălin Ilisanu a recunoscut fapta urmînd ca instanța de judecată să stabilească pedeapsa în acest caz. **(A.A.)**

Un motan vagabond a trimis în spital două femei

■ *animalul a zgîriat femeile pentru că l-au împiedicat să le "seducă" pisica*

Atacul unui motan vagabond asupra a două femei din cartierul Alexandru cel Bun s-a soldat cu examinarea medicală a acestora de către specialiștii Spitalului de Urgențe. *Maria Ciureanu* (45 ani) și fiica ei, *Cristina* (18 ani), vor trebui să suporte un tratament antirabic injectabil, care este foarte dureros, numai pentru că, vineri seara, și-au apărat pisica de agresiunea unui motan vagabond. Femeile atacate de felină au relatat medicilor că tocmai se pregăteau să ducă pisica în casă, considerînd că au plimbat-o suficient, cînd un motan vagabond a țîșnit pe scările blocului și a încercat să "seducă" micuțul animal al familiei Ciureanu. Pentru a-și salva pisica din ghearele atacatorului, femeile s-au "luptat" cu motanul agresor, dar au fost zgîriate din plin pe mîini, pe fețe și pe picioare. **(C.P.)**

În viitorul apropiat

Va fi înființat Corpul gardienilor feroviari

Călătorind cu trenul sau aflați în gări, cei care apelează la serviciile SNCFR se vor simți mai în siguranță. În curînd va fi înființat *Corpul gardienilor feroviari* (CGF), care are atribuții în ***combaterea actelor de violentă, a furturilor și a distrugerilor materiale.*** Gardienii vor păzi și valorile aparținînd căilor ferate sau cele încredințate de către persoanele fizice și juridice beneficiare ale transportului feroviar. Dotarea CGF este impresionantă: arme de foc, arme albe, stații de radio de emisie-recepție, bastoane de cauciuc, substanțe iritant-lacrimogene. De asemenea, gardienii aflați în misiune vor fi însoțiți de cîini special dresați pentru pază și pentru urmărirea infractorilor. Călătorii exasperați de frigul și întunericul din trenuri vor fi interesați să afle că, în conformitate cu legea, ***"fondurile necesare pentru uniforme, însemne, echipament, mijloace de protecție și de apărare, precum și pentru muniția folosită se asigură din fondurile proprii ale SNCFR."*** **(Ovidiu BUNEA)**

AVATTI
CEA MAI COMPLETĂ OFERTĂ de MATERIALE DE CONSTRUCȚII
RIGIPS® - plăci gips-carton - normale
- rezistente la foc
- rezistente la apă
RIGIPS® - accesorii, adezivi, izolații
RIGIPS - scule și dispozitive specializate
Str. Tătărași 60-62, tel./fax 032/270647

RADICAL GRUP
CONFORTUL VIEȚII DUMNEAVOASTRĂ
vă oferă
en gros și en detaille
NOU
DECORAȚIUNI INTERIOARE
• MOCHETE • COVOARE •
• LINOLEUM • TAPET •
• ȚESĂTURI • MOBILIER •
• SANITARE • ACCESORII •
LIVRABILE DIN CANTITĂȚI EXISTENTE CÎT ȘI LA COMANDĂ PE BAZĂ DE MOSTRE/CATALOG
Șos. Păcurari nr. 46, tel./fax 032/145330

12 RATE
ELVILA international
MOBILĂ
PRODUSE ELECTRONICE ȘI ELECTROCASNICE
Magazinul SUPERCOPOU
tel. 032/213415
PROGRAM: zilnic 8.00-20.00
Depozit: Str. Grăniceri nr. 3-9
PROGRAM: zilnic 9.00-17.00

Vreți să economisiți timp ? Nimic mai simplu ! Vreți să economisiți bani ?
În sectorul alimentar de la HALA CENTRALĂ- parter găsiți zilnic o variată gamă de produse alimentare, întotdeauna prospete:

lactate
carne și preparate din carne
conserve
delicioase produse de cofetărie-patiserie

Calitate maximă ! Efort minim !
Prețuri accesibile !!!

MONITORUL DE IAȘI

În judetul Iasi

Mistreții vor fi hăituiți pe 25.000 de hectare

Începînd cu data de 27 octombrie 1996, a intrat în vigoare Legea privind fondul cinegetic și protecțiai vînatului. Prin această lege, ***"Fondul Cinegetic al României se va atribui 30% unităților Regiei Naționale a Pădurilor, 68% organizațiilor vînătorești și 2% pentru protecția fondului cinegetic al unor specii valoroase de vînat, precum și pentru unitățile de învățămînt".***

Conform acestei legi, vînătorii Iașului vor beneficia în plus de o suprafață de circa 25000 ha teren, suprafață ce va consta într-un număr de 4 fonduri de vînătoare. Aceste fonduri vor fi luate în administrația Asociației Județene a Vînătorilor și Pescarilor sportivi (AJVPS) Iași, în cursul anului 1997. **(Alice MARCU)**

Mihai Tarasi la Galeriile "Cupola" din Iasi

O expoziție neobișnuită

Începînd de astăzi, 25 noiembrie 1996, și pînă pe 4 decembrie a.c., Galeriile "Cupola" din Piața Unirii vor găzdui expoziția ***pictorului Mihai Tarași.*** În general, tradiția impune ca la deschiderea fiecărei expoziții să aibă loc un vernisaj. În general, în România, expoziția oricărui artist plastic este vernisată de către un critic de artă, care prezintă atît lucrările expuse, cît și activitatea profesională a artistului ce se livrează publicului prin lucrările sale. În Occident, în vremea din urmă, vernisajul unei expoziții durează chiar și o zi întreagă, acolo accentul căzînd nu pe critic, ci pe artistul care expune. Iată că pictorul ieșean Mihai Tarași - un talent original și profund - renunță complet la ideea de vernisaj, invitîndu-și admiratorii, pur și simplu, la expoziția sa, deschisă vreme de 10 zile, și nu la deschiderea acesteia. Se pare că Mihai Tarași, începînd de astăzi, va uimi lumea iubitoare de frumos a Iașului, care va trece pe la "Cupola", cu propunerile sale artistice în care iarba verde a inspirației a crescut obsesiv și profund. **(Dorin POPA)**

În unele cazuri de deces

Salvarea nu poate interveni

Sîmbătă după-amiază, *Teodor Corneanu* a murit chiar lîngă blocul în care locuia, probabil în urma unui stop cardiac. Copiii săi au anunțat Salvarea și, spre marea lor surpriză, au aflat că mașina Ambulanței nu poate ridica trupul celui decedat, pentru a-l transporta la morgă. ***"Nu este de competența Salvării să ridice morții de pe stradă. În acest caz ar fi trebuit anunțat întîi Serviciul Poliției Criminale, iar ordinul de ridicare a cadavrului și depunere la Medicină Legală tot de la ei ar fi trebuit să pornească"***, ne-a explicat dispecerul de la Serviciul de Ambulanță. De asemenea, angajații acestui serviciu nu pot interveni în cazul în care familia unei persoane decedate la domiciliu nu poate dovedi cu certificate medicale că aceasta a suferit de o boală gravă și că a avut mai multe internări în spital. **(C.P.)**

Ancheta MONITORUL: Jupînii regimului Iliescu își feresc averile de ochii lumii

Primarul Neculai Rățoi a cheltuit 185 milioane de lei pentru construirea unui WC public

Așa cum promiteam în numărul nostru de sîmbătă, astăzi revenim cu amănunte despre un control al Curții de Conturi a României la Primăria Pașcani, unde a fost depistat un noian de ilegalități. Toate aceste grave abateri de la legislație au făcut obiectul unor dosare penale înaintate de Curtea de Conturi la Parchetul de pe lîngă Tribunalul Iași, de unde au ajuns la Parchetul Pașcani. Probabil cititorii din Pașcani cunosc deja rezultatul anchetelor penale ale procurorilor privitoare la personalul Primăriei Pașcani.
Ceea ce se poate remarca din schimbul de adrese dintre Curtea de Conturi și Parchetele Iași și Pașcani este faptul că acest dosar, înaintat sub numărul 137/27.10.1993 către organele abilitate pentru desfășurarea anchetei, a dispărut pur și simplu la un moment dat, pentru ca apoi să reapară rezoluția procurorului de scoatere de sub urmărire penală a lui Neculai Rățoi, a lui Neculai Gurzun, cunoscut ca om de încredere al primarului, și a doi șoferi de la Primărie.
Precizăm că Neculai Rățoi fusese acuzat de deturnarea a zeci de milioane de lei din bugetul Primăriei Pașcani, iar Neculai Gurzun a fost anchetat pentru săvîrșirea infracțiunii de delapidare.

Rezumatul episoadelor anterioare

Cele peste o sută de autorizații de construcție eliberate de Primăria Pașcani în decursul a trei ani de zile au avut drept rezultat ivirea peste noapte a 50-60 de vile, însumînd cheltuieli de miliarde de lei. În mod firesc s-a născut întrebarea: de unde provin acești bani? Însuși primarul Pașcaniului ridică în satul Sodomeni un veritabil palat, ajutîndu-se de mijloacele din dotarea Primăriei; practic Neculai Rățoi se folosește de banii publici, ai tuturor pășcănenilor. Proprietarii vilelor sînt persoane "cu greutate" din Pașcani: șefii Poliției din localitate, procurori, directori ai unor societăți comerciale de stat aflate într-o situație financiară delicată, funcționari ai Primăriei etc. În fotografie o parte din cartierul "Dallas"

Cum s-ar putea face o vilă din mici "ciupeli"?

Controlul Curtii de Conturi a României, realizat de experții Camerei de Conturi Iași în perioada septembrie - octombrie 1993, s-a finalizat cu un raport în care s-a analizat executia contului bugetar și a bilantului contabil al Primăriei Pașcani pe perioada anului 1992. Conform raportului Camerei de Conturi Iași, au fost stabilite deturnări de fonduri la Primăria Pașcani în valoare de 20,7 milioane lei, plusuri în gestiune de 1,5 milioane lei, lipsuri mari în gestiune, toate la valoarea leului din 1992.

Din analiza actelor financiar-contabile ale Primăriei Pașcani, s-a constatat faptul că instituția în cauză desfășura o serie de activități despre care nu avea cunoștință Direcția Finanțelor Publice Iași, iar banii rezultați erau folosiți de ***primarul Neculai Rățoi*** după cum credea acesta de cuviință. Exemplificăm aici plăți făcute de Primăria Pașcani, cu bani proveniți din taxele aplicate pășcănenilor, pentru finanțarea unor lucrări de care trebuia să se îngrijească exclusiv Regia Autonomă de Gospodărie Comunală și Locativă Pașcani. De asemenea, au fost întocmite situații de lucrări pentru a se justifica materialele de construcții consumate, în valoare de 15,2 milioane lei, gestionate de Primăria Pașcani, dar fără a exista semnătura pe bonuri a șefilor de lucrări, a șefului sectorului de gospodărie comunală ***(sing. Neculai Gurzun)*** ori a conducătorului instituției, respectiv a primarului Rățoi. Subinginerul Neculai Gurzun nu a putut să justifice la controlul Curții de Conturi materiale în valoare de 498.000 lei pentru lucrările de reparații ale piețelor, deoarece nu au fost întocmite procese-verbale de recepție și situații de lucrări. De asemenea, zidul de sprijin din strada Mârzeasca, lucrare care a necesitat 570.000 lei, a fost construit în parte înainte de 1992. Așa se deduce din raportul experților Curții de Conturi. În urma cercetării actelor, a reieșit faptul că SC MOLDIFCA SA Pașcani a încasat de la Primărie suma de 7,6 milioane lei, dar situațiile de lucrări atestau reparații la doar 225 metri de zid. În încercarea de a justifica aproximativ 20 metri de zid, pentru care s-au folosit materialele de construcție ale Primăriei Pașcani, Neculai Gurzun a declarat că unele lucrări s-au executat în regie proprie. Pentru lămurirea acestei situații, experții contabili au luat declarații de la Neculai Cozma, salariat la Primăria Pașcani, și de la Teodor Burada, maistru-șef de lucrări la MOLDIFCA SA Pașcani, oameni care susțin că porțiunea de zid de 20 metri lungime a fost realizată în perioada 1989 - 1991, lucrare ce a fost executată de lucrători ai municipalității. Practic, modul de justificare a lucrărilor în cauză de către Neculai Gurzun, în lipsa unor acte semnate de acesta ori de altcineva din conducerea Primăriei, reprezintă un fals pentru acoperirea unei cantități importante de materiale de construcție.

Deși pare mică suma care nu se justifică pentru cei 20 m de zid, precizăm că materialele de construcție lipsă din gestiune ar putea asigura fundația și parterul unei vile. La valoarea banilor de astăzi, suma de 570.000 lei din 1992 ar însemna peste 30 milioane lei. În plus, din micile "ciupeli" de la gestiunea materiale construcții folosite la diferite lucrări edilitare, se poate "turna" o vilă luxoasă. Un alt exemplu este o notă din același raport al Curții de Conturi, care menționează faptul că s-a consumat suspect de mult ciment în reparațiile făcute la clădirea Primăriei Pașcani, neexistînd o justificare precisă.

Este curios cum nici Poliția, nici Parchetul nu s-a ocupat de cazul acestei delapidări evidente a materialelor de construcție, cu atît mai mult cu cît experții contabili au menționat persoanele care au făcut declarații. Probabil nu a existat vreun interes pentru a descoperi vinovații și a se lua măsuri reparatorii din partea acelora care iau salarii de pe urma impozitelor plătite de toți cetățenii. În acest fel, sfidînd un întreg oraș, o persoană își poate ridica un veritabil palat din materiale "ciupite", fără a fi pedepsit, în timp ce masa de alegători nu are bani nici să plătească chiria unei garsoniere.

"WC-ul lui Rățoi" are patru nivele

Un alt capitol interesant, ce se face remarcat în raportul Curții de Conturi, se referă la Grupul Sanitar Piată-deal Pașcani. Finanțarea acestui obiectiv a demarat de la o valoare de circa 7 milioane lei, însă lucrurile nu s-au oprit aici. De la an la an, Consiliul Local Pașcani solicita Consiliului Județean Iași fonduri pentru construirea grupului sanitar, sumele nefiind deloc neglijabile. În final, grupul sanitar al Pieței-deal Pașcani a costat peste 185 milioane lei (la valoarea banilor de astăzi depășind jumătate de miliard de lei), consilierii județeni denumind în numeroase rînduri această investiție "WC-ul lui Rățoi". De fapt, după cum se poate observa și din fotografia alăturată, "WC-ul lui Rățoi", ce a intrat deja în legendă, are trei nivele, grupul sanitar funcționînd la demisol. Despre clădirea construită peste grupul sanitar, în prezent nelocuită, circulă zvonul cum că s-ar avea în vedere amenajarea unui mini-hotel în apartamentele de trei camere, deși alții susțin că aceste apartamente vor fi atribuite la diverse persoane apropiate primarului. Dacă s-ar fi dorit construirea unui hotel, ar fi fost normal ca apartamentele să fie cu o singură cameră. Pentru realizarea construcției, primarul Rățoi nu a respectat prevederile proiectului de execuție a lucrării, fapt constatat și de Camera de Conturi Iași. **(Nicolae MANOLIU)**

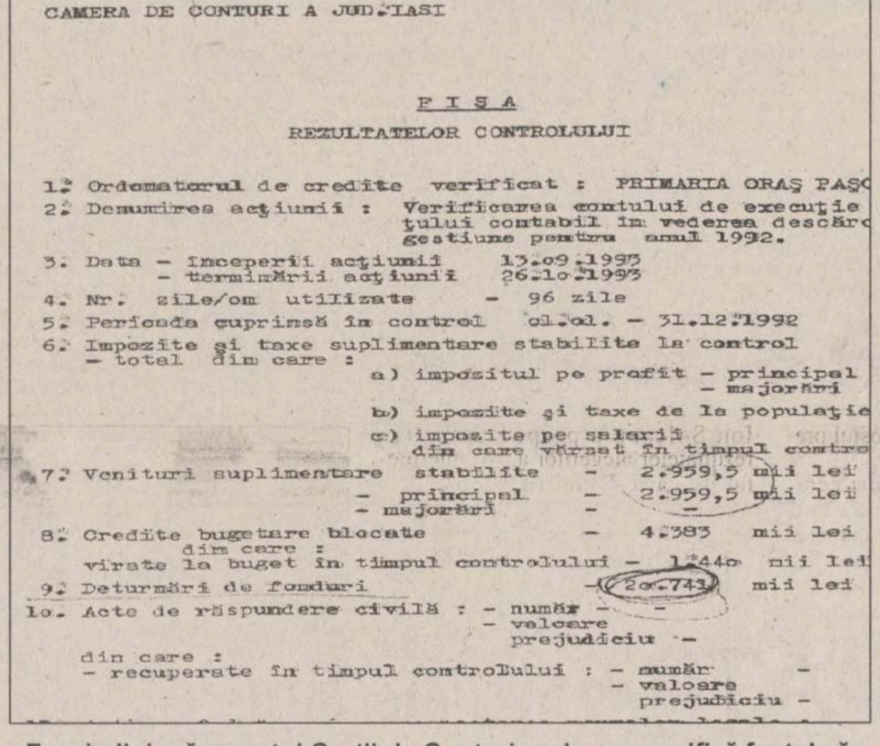

CAMERA DE CONTURI A JUD. IASI

F I S A

REZULTATELOR CONTROLULUI

1. Ordonatorul de credite verificat : PRIMARIA ORAŞ PAŞC
2. Denumirea acţiunii : Verificarea contului de execuţie tului contabil in vederea descărc gestiune pentru anul 1992.
3. Data - inceperii acţiunii 13.09.1993
   - terminării acţiunii 26.10.1993
4. Nr. zile/om utilizate - 96 zile
5. Perioada cuprinsă in control 01.01. - 31.12.1992
6. Impozite şi taxe suplimentare stabilite la control - total din care :
   a) impozitul pe profit - principal
   - majorări
   b) impozite şi taxe de la populaţie
   c) impozite pe salarii din care vărsat în timpul contro
7. Venituri suplimentare stabilite - 2.959,5 mii lei
   - principal - 2.959,5 mii lei
   - majorări - -
8. Credite bugetare blocate - 4.383 mii lei
   din care : virate la buget in timpul controlului - 1.440 mii lei
9. Deturnări de fonduri - 20.741 mii lei
10. Acte de răspundere civilă : - număr - -
   - valoare prejudiciu -
   din care :
   - recuperate în timpul controlului : - număr -
   - valoare prejudiciu -

Facsimil după raportul Curții de Conturi unde se specifică faptul că Primăria Pașcani a deturnat 20,7 milioane de lei la valoare banilor din 1992. În prezent, această sumă depășește 100 de milioane de lei.

În numărul de mîine

Vom reveni cu amănunte privind dosarul Curții de Conturi a României, dispărut la un moment, surprinzător, din evidențele Parchetelor Iași și Pașcani. De asemenea, vom relata despre extinderea neautorizată a rețelei de distribuire a gazului metan în orașul Pașcani și cum a obținut primarul Neculai Rățoi avizul Ministerului de Finanțe pentru o lucrare gata încheiată, dar care nu fusese prevăzută în planul de investiții.
În numerele viitoare ale ziarului vom aborda modul în care alte persoane influente și-au construit vile în cartierul AERODROM, supranumit "Dallas".

IMAGINEAZĂ-ȚI CĂ AI **CENTRALA TELEFONICĂ PERFECTĂ** ● IMAGINEAZĂ-ȚI CĂ AI **CENTRALA TELEFONICĂ** CU **CEL MAI CLAR SUNET** ACEASTA PENTRU CĂ ESTE **DIGITALĂ** ȘI DEVANSEAZĂ NET SISTEMUL ANALOGIC ACTUAL ● MAI IMAGINEAZĂ-ȚI CĂ, SE EXTINDE ORICÂND DOREȘTI, ADĂUGÂND MODULE SIMILARE, PENTRU CĂ ESTE **MODULARĂ** ● IMAGINEAZĂ-ȚI CĂ, PE LÂNGĂ FACILITĂȚILE EXCEPȚIONALE PE CARE ȚI LE OFERĂ, ESTE **FLEXIBILĂ**, CONECTÂNDU-SE DIRECT CU ORICE TELEFON, FAX, MODEM, SCANNER DE CREDIT CARD ● IMAGINEAZĂ-ȚI CĂ E CONCEPUTĂ IN **ARMONIA DEPLINĂ A DESIGN-ULUI CU FIABILITATEA**. ●●●● DAR DE CE SĂ-ȚI IMAGINEZI TOATE ACESTEA, CÂND O ASTFEL DE CENTRALĂ TELEFONICĂ ACUM **EXISTĂ** ȘI O POȚI AVEA IN MAXIM **3 ZILE?** ● **Specialiștii concernului american AT&T** (American Telephone & Telegraph) **creează continuu o viziune fără limite în telecomunicații** ● EI AU CREAT-O **PENTRU TINE!**

... e **AT&T** de clar!

CENTRALA TELEFONICĂ AT&T PARTNER...

OFERTĂ PROMOȚIONALĂ

ALEGI centrala telefonică AT&T PARTNER și la prima ta investiție de minim: **1 modul PARTNER 206 + 1 telefon AT&T MLS** (de secretariat) **+ 4 telefoane AT&T**

PRIMEȘTI 1 telefon AT&T 750 GRATUIT!

Vei avea astfel minim 2 linii exterioare si 6 interioare cu **cel mai clar sunet**.

1MODUL 206 **515$**
PARTNER 412
PARTNER PLUS
PARTNER 48
2 linii exterioare 6 interioare
4 linii exterioare 12 interioare
8 linii exterioare 24 interioare
16 linii exterioare 48 interioare
MLS6 **138$**
MLS12 **195$**
MLS12D **245$**
720 **57$**
750 **39$**
755 **45$**

Plata se face în lei la cursul BNR. Prețurile nu includ TVA.
Instalarea se face imediat de către specialiștii RomTelecom sau de către dealerii noștri locali.

AmTel **Poți** obține orice detalii despre **PARTNER** și telefoanele **AT&T** la S.A.-distribuitor oficial **AT&T**- str. Ion Câmpineanu nr. 2, sect. 1, București
Telefonează-ne acum la: **312 52 46** sau **312 52 51**

AT&T

Magazinul TEHNOTON
Str. V. Alecsandri nr. 7, tel. 032/121166
oferă la cele mai mici prețuri:
- **ARAGAZE ȘI REȘOURI CU 3 OCHIURI**
- **TV A/N CU TC/40 CANALE**
- **MAȘINĂ DE SPĂLAT EVA**
- **RR GLORIA NOVA CU FM1, FM2**

Garanție 12 luni

DORIȚI SĂ AVEȚI GARANȚIA ECONOMIILOR DUMNEAVOASTRĂ?

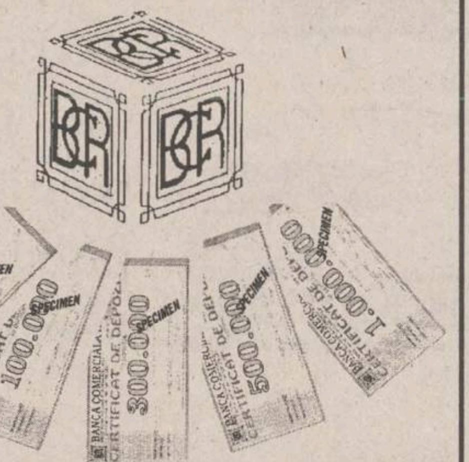

BANCA COMERCIALĂ ROMÂNĂ

VĂ OFERĂ CERTIFICATE DE DEPOZIT CU DOBÂNDĂ FIXĂ ȘI SCADENȚĂ LA 3 SAU 6 LUNI

Banca de care aveți nevoie!

Protejează și sporește economiile dumneavoastră

CARNET DE INVESTITOR
FNI
FONDUL NAȚIONAL DE INVESTIȚII

Valoarea nominală a Unității de Fond la 15 noiembrie 1995	**10.000 lei**
Valoarea la zi a Unității de Fond	**23.940 lei**
Activul net :	**41,74 miliarde lei**
Creșterea față de săptămîna trecută:	**2,05%**
Unități de Fond aflate în circulație:	**1.743.628**
Creșterea față de 1.01.1996	**112,8%**
Creșterea față de 15.11.1995	**139,4%**

Fondul Național de Investiții, administrat de SOV Invest SA, este un fond deschis de investiții, la dispoziția fiecărei persoane fizice sau juridice. Investind la FNI obțineți Carnetul de Investitor, care vă ajută să luptați eficient împotriva inflației protejîndu-vă și, chiar mai mult, sporindu-vă economiile. De aceea, vă recomandăm investiția la FNI: este accesibilă, protejează și sporește economiile dumneavoastră.

Unitățile de Fond le puteți cumpăra de la: Agenția GELSOR, **Iași, str. Moara de Foc nr. 35, tel. 032/215406.**

Agenția GELSOR, **Iași, str. Sărăriei nr. 6, tel. 032/216253.**

FNI FONDUL NAȚIONAL DE INVESTIȚII

Relații suplimentare la tel. 01/3305470

Autorizat de Comisia Națională a Valorilor Mobiliare cu nr. 159/1995

MONITORUL DE IAȘI

În toate universitățile ieșene

Taxele școlare pentru studenții admiși suplimentar se mențin și anul acesta

Studenții care au fost admiși peste planul de școlarizare în anii 1992 și 1993 sînt obligați să-și plătească în continuare taxele de studii. Direcția Generală Învățămînt Superior din cadrul Ministerului Învățămîntului a solicitat Birourilor Senat ale universităților stabilirea cuantumului taxelor pentru studenții care au fost admiși peste cifra de școlarizare. Taxele pentru anul universitar 1996 - 1997 stabilite de universitățile ieșene sînt următoarele: Universitatea "Al. I. Cuza" (cursuri de zi și seral); profilul educație fizică - 213.000 lei, profilul economic - 97.000 lei, celelalte profiluri - 117.000 lei. Pentru studenții de la forma de învățămînt fără frecvență, Universitatea "Al. I. Cuza" va percepe următoarele taxe: profilul educație fizică - 71.000 lei, profilul economic - 32.000 lei iar pentru celelalte profiluri - 39.000 lei. Universitatea de Medicină și Farmacie "Gr. T. Popa" - 162.000 lei, Universitatea Agronomică "Ion Ionescu de la Brad" - 201.000 lei și Universitatea Tehnică "Gh. Asachi" - 200.000 lei. **(Ovidiu MARDARE)**

Pentru viitorul an academic

Universitatea Tehnică a decis majorarea locurilor la admitere

Cifra de școlarizare de la Universitatea Tehnică "Gh. Asachi", pentru anul universitar 1997/1998, va fi suplimentată cu 950 de locuri față de anul în curs.După cum a precizat profesorul universitar Victor Bulacovschi, prorectorul Universității Tehnice "Gh. Asachi", "la unele facultăți a fost necesară mărirea cifrei de școlarizare, luînd în considerare faptul că oferta locurilor de muncă, la sfîrșitul anului universitar 1995/1996, a fost mult mai mare decît numărul absolvenților". Facultățile care nu au solicitat suplimentarea numărului de locuri pentru admiterea din viitorul an academic sînt Facultatea de Chimie Industrială, Facultatea de Textile și Facultatea de Mecanică. Unele din locurile suplimentate sînt destinate înființării unor specializări cu predare în limbi străine, la Facultățile de Electronică, Mecanică și Construcții. Menționăm că la Facultatea de Construcții se practică deja acest tip de învățămînt. În cadrul Colegiului Tehnic nr. 2 se vor înființa, începînd din anul universitar 1997/1998, două secții noi a cîte 50 de locuri, deja autorizate de CNEAA. **(Anca DEBOVEANU)**

O familie în care copiii, crescuți de mici în instituțiile de ocrotire ale statului, s-au întors după 20 de ani și nu-și găsesc locul

Cine are dreptate în cazul familiei Lăcătușu?

Copiii instituționalizați și casele de copii au fost întotdeauna subiecte preferate de presă. Scandaluri, copii asupra cărora s-au făcut abuzuri, legi de protecție neaplicabile, proiecte PHARE și de tot felul, inițiative, creșterea numărului de abandonuri, toate au fost prezentate opiniei publice. Dar dincolo de cifre și de programe arătoase pe hîrtie, casele de copii și, mai ales ,soarta celor de aici reprezintă încă o problemă cu multe necunoscute și cu soluții incerte. În continuare, prezentăm un caz aproape incredibil, chiar pentru familia tipică moldoveană, mai mult săracă decît bogată, dar mare iubitoare de copii.

"Stăteam pe strada Cuza-Vodă într-o cămăruță unde din prag săreai direct în pat"

Lucia Dorin a avut ghinionul să se căsătorească cu un bărbat ce i-a făcut viața un chin. Mare amator de băutură, cîrcotaș și un pic leneș, acesta i-a făcut trei copii, doi băieți și o fată. La vîrste fragede, toți copiii au luat drumul instituțiilor de ocrotire, băieții l-a Budăi și fata la Bucium. ***"Am îndurat multe la viața mea. Soțul mă bătea de mă lăsa lată, spărgea totul din casă. Stăteam pe strada Cuza-Vodă într-o cămăruță unde din prag săreai direct în pat. Ne încălzeam la niște lămpi, era îngrozitor. N-am avut ce face, a trebuit să dau copiii. Cărei mame credeți că îi este ușor să-și dea copiii de lîngă ea?"***, se întreabă Lucia Dorin. După o perioadă de timp, soțul, stricat din cauza băuturii, a fost internat la Grajduri, iar femeia a putut să-și vadă înainte de viața ei. Încetul cu încetul și-a revenit, a început să muncească și să-și facă un pic de stare. Acum are un apartament proprietate personală, o bucată de teren la Tomești și un serviciu convenabil. Pentru ea este de ajuns. Dar copiii au rămas în casele statului pînă au împlinit 18 ani. Încetul cu încetul, instituționalizarea și-a pus amprenta pe ei. Băieții, care au stat la Budăi, povestesc scene de coșmar, scene ce nu se șterg ușor din memorie. În casele de copii, mai ales înainte de 1989, domnea legea junglei. Cel mai tare și mai puternic fizic și psihic avea cele mai multe avantaje.

"Cum poate înțelege mama cum am dus-o noi acolo?"

"Nu doresc nici celui mai rău dintre dușmanii mei să stea măcar o zi acolo. Cînd eram mic, mîncam bătaie de la cei mai mari. Cînd am mai crescut, mîncam bătaie de la personal, numai în cap. Cum poate înțelege mama cum am dus-o noi acolo?", spune ***Ovidiu Lăcătușu (22 ani)***, mezinul familiei, un băiat firav, cu aer de intelectual. Fratele lui mai mare, ***Daniel (24 ani)***, recunoaște că tot ce face acum rău este din cauza lucrurilor pe care le-a trăit în casa de copii: ***"Recunosc că am furat. Dar știe mama cum este cînd îți este frig și ești flămînd? Știe ea cum este cînd nimeni nu-ți spune o vorbă bună?"*** După ce au împlinit 18 ani, au terminat școala, cei doi băieți și sora lor s-au întors în sînul familiei. Dar anii petrecuți departe de casă și-au spus cuvîntul. Practic, în apartamentul mamei s-au întîlnit patru străini. Fata s-a măritat și a plecat de acolo, și astfel au rămas doar trei străini. Nedeprinși cu munca, învățați să li se dea, dar mai ales pornind în viața de familie cu prejudecăți, băieții au stîrnit imediat un conflict ce avea să se încheie cu alungarea lor din casă. ***"M-am chinuit să le găsesc servicii dar făceau numai măgării. Se purtau ca porcii, nici farfuria n-o mutau mai încolo. Îmi era groază să mă întorc de la serviciu și să intru în casa care arăta ca o cocină. Stricau, vindeau lucruri, furau de pe la patroni. Dar cu ce am fost eu pedepsită ca să-i țin pe munca mea? Sînt majori, să se descurce. Răbdarea mea a ajuns la limită"***, spune mama. Băieții, care de mai bine de patru luni dorm pe străzi și trăiesc ca vai de capul lor, recunosc că au greșit foarte mult față de mama lor. Persoana aceea care-i bătea la cap să-și ia servici, să aducă bani în casă, să nu mai doarmă atît de mult, nu era mama pur și simplu, ci mama care i-a dat la casa de copii. O femeie pe care nu o prea cunosc și pe care nu se pot abține să n-o judece. ***"Nu am nici un fel de regrete în sensul acesta. Dacă i-aș fi putut crește, i-aș fi crescut. I-am luat acasă în fiecare vacanță și la sfîrșit de săptămînă. Am sacrificat multe pentru ei"***, spune mama.

Daniel și Ovidiu Lăcătușu au stat pînă la 18 ani în casa de copii. Ei s-au întors acasă și îi cer explicații mamei care i-a abandonat

Cît de vinovată este mama?; cît de vinovați sînt copiii?

"Mama nu ne cunoaște și nici nu vrea să ne cunoască. Am crescut departe de ea. Ea are bani și locuință și noi n-avem. Eu dorm în gară pe o bancă. Sînt un adevărat copil al străzii", își judecă Daniel mama. ***"Promit să fac orice spune ea. Am posibilitatea să-mi găsesc o slujbă, dar n-am unde să stau. O rog să mă primească înapoi"***, spune Ovidiu. Mai înverșunat, fratele mai mare, obișnuit de acum cu viața de vagabond, mulțumit dacă primește o bucată de pîine de la o fundație străină, a vorbit mai mult în favoarea mezinului. Ovidiu a fost dintotdeauna mai sensibil, are o afecțiune la inimă, un orgoliu și un pic de educație care îl împiedică să se amestece cu prietenii fratelui, boschetarii proveniți tot din case de copii. Mama, în schimb, rămîne la părerea ei că nu poate trăi la un loc cu propriii copii. Insistent și plin de patimă, unul dintre băieți ne-a rugat să scriem numai adevărul. Dar acesta este greu de descurcat în cazul de față. Cum s-a ajuns la această situație? Cît de vinovată este mama abuzată de soț, nevoită din cauza sărăciei să-și dea copiii de lîngă ea? Cît de vinovați sînt băieții, traumatizați de experiența a 20 de ani petrecuți în instituțiile statului? Cît din vină revine societății bolnave care a ordonat să facă copii și celor care nu aveau cum să-i crească? Adevărul stă undeva printre rînduri, ascuns în răspunsuri greu de dat. **(Dana PAVEL)**

Un calculator de la RA CITADIN a fost pe cale să evacueze o familie din locuință

■ *din cauza unei erori, funcționarii regiei menționate i-au cerut Elenei Sanciuc să elibereze apartamentul proprietate personală*

Elena Sanciuc, din Iași, este subiectul unei întîmplări cel puțin ciudate. Ea a fost pe cale de a fi evacuată din apartamentul său, proprietate personală, dintr-o greșeală care aparține RA CITADIN.

Elena Sanciuc, profesoară de matematică la Școala generală "Ștefan cel Mare și Sfînt" din Iasi, a cumpărat apartamentul în care locuieste (zona CUG) de la RA CITADIN, achitîndu-l în rate lunare începînd din martie 1993 pînă în februarie 1995.

Profesoara Sanciuc a dorit să-și vîndă apartamentul și să-și cumpere altul într-o zonă centrală. Pentru aceasta a apelat la serviciile unei agenții imobiliare, care să-i intermedieze tranzactia. Surprinzător, pe 20 noiembrie a.c. a primit telefon de la RA CITADIN, care i-a comunicat că nu a achitat nici o rată pînă în prezent. ***"Mi s-a transmis că nu sînt luată în evidență pe calculator. Doina Coțovanu, constatatorul de la RA CITADIN, mi-a comunicat ca în termen de 48 de ore să evacuez apartamentul"*** - ne-a spus Elena Sanciuc. Disperată că riscă să rămînă în stradă, profesoara Sanciuc a cerut verificarea tuturor statelor de plată la școala unde aceasta predă și a realizat că totul era în ordine. Banii fuseseră reținuți din salariu. Dar la centrul bugetar (arhivă a statelor de plată) din incinta Liceului "Al.I. Cuza", aceasta a descoperit prima greșeală. Pe statele de plată, prin care se ține evidența sumelor ce trebuiau virate la RA CITADIN de către profesorii de la Școala generală "Ștefan cel Mare și Sfînt", s-a greșit numărul de ordine, astfel că Elena Sanciuc plătea ratele lunare pentru Petru Florea, fost profesor la aceeași școală unde activa și ea. (De la poziția 15 Elena Sanciuc a trecut la poziția 14.)

Această evidență a sumelor reținute a fost trimisă la RA CITADIN, care a încasat banii pe același nume, ***Petru Florea***. Ciudat este că acesta nu a avut nici un contract de cumpărare cu regia. Mai mult, la sfîrșitul anului 1993, Petru Florea a decedat. Cu toate acestea, ratele lunare pe care le-a plătit din salariu profesoara Sanciuc figurau în actele de la centrul bugetar, cît și în cele de la RA CITADIN pe numele decedatului.

RA CITADIN este obligată, conform legii, ca după șase luni de neachitare a banilor de către cumpărători, ***"să ceară evacuarea silită asupra locuinței și evacuarea deținătorului în condițiile legii"***. Cu toate acestea, timp de aproape patru ani, RA CITADIN nu a realizat că niște sume erau virate pe un alt nume, iar Elena Sanciuc figurează și astăzi ca debitoare.

Doina Coțovanu, constatatorul regiei, a încercat să explice de unde a pornit această eroare. ***"Cred că este o greșeală, atunci cînd s-a făcut introducerea datelor inițiale, iar Elena Sanciuc a fost trecută într-o bază de contracte neclare"*** - s-a disculpat Doina Coțovanu. **(A.M.)**

TOMBOLA

CÂŞTIGAŢI! 10 frigidere, 30 de televizoare, 50 de aspiratoare, 700 de ceasuri deluxe le puteţi câştiga la **Tombola Rodae** din 10 ianuarie 1997! Cum? Cumpăraţi o maşină **Daewoo: Cielo, Tico, Espero, Damas** sau **Avia Cargo**, prin orice sistem de vânzare, în intervalul **1 noiembrie - 31 decembrie.** Aşa veţi câştiga de două ori - maşina şi unul din premii. Completaţi deci cupoanele de tombolă direct la distribuitor şi aşteptaţi publicarea listelor de câştigători în presă.

PREMIUL I
10 frigidere

PREMIUL II
30 de televizoare

PREMIUL III
50 de aspiratoare

PREMIUL IV
700 de ceasuri deluxe

RODAE
AUTOMOBILE

Pentru Cielo şi Tico, vânzarea în rate continuă până la 31 decembrie 1996.

Câştigă de două ori!

+ Distribuitorii autorizaţi RODAE întotdeauna la dispoziţia dvs.

IAŞI INTERNAŢIONAL-COMPLEX SERVICE Tel: 032/13.76.20 Fax: 032/13.01.25 • **BUCUREŞTI** EUROCAR Tel: 01/628.31.45 Fax: 01/312.80.66 • **BUCUREŞTI** - EUROSERVICE S.R.L. Tel: 01/675.66.95 Fax: 01/330.39.99 • **BUCUREŞTI** RĂDĂCINI Tel/Fax: 01/210.76.52/211.10.46 • **BUCUREŞTI** - SEBASTIAN S.R.L. Tel: 01/330.28.52 Fax: 01/330.60.09 • **BUCUREŞTI** - EUROCENTER-BĂNEASA Tel: 01/665.60.35 Fax: 01/666.42.67 • **BUCUREŞTI** CAR SERVICE STAR Tel: 01/650.56.82 Fax: 01/311.12.99 • **ALBA-IULIA** SATEX S.R.L. Tel: 058/81.04.57 Fax: 058/81.01.53 • **ARAD** I.A.T.S.A. Tel: 057/28.78.38 Fax: 057/28.73.66 • **ARAD** FRANCKMAR Fax: 057/28.96.00 • **BACĂU** I.A.T.S.A. Tel: 034/15.27.30 Fax: 034/16.13.90 • **BAIA MARE** SERVICE AUTO MUREŞAN Tel/Fax: 062/41.57.30 • **BAIA MARE** I.A.T.S.A. Tel: 062/42.45.86 Fax: 062/42.33.03 • **BÂRLAD** I.A.T.S.A. Tel: 035/41.43.21 Fax: 035/41.51.89 • **BISTRIŢA** COMAUTOSPORT Tel/Fax: 063/23.15.50/25.01.93 • **BOTOŞANI** SATT Tel: 031/53.12.15 Fax: 031/53.17.99 • **BOTOŞANI** XANDOR Tel: 031/52.50.39 Fax: 031/51.44.80 • **BRAŞOV** I.A.T.S.A. Tel: 068/31.12.46 Fax: 068/31.25.96 • **BRAŞOV** ROMINTRADE S.A Tel/Fax: 068/15.39.88 • **BRĂILA** COMIHAIL Tel: 039/68.60.39 Fax: 039/68.13.10 • **BUZĂU** AGROMECANICA S.A. Tel: 038/41.59.12 Fax: 038/42.32.40 • **CÂMPINA** GIA MOTORS Tel/Fax: 044/37.48.50 • **CLUJ** I.A.T.S.A. Tel: 064/41.07.68 Fax: 064/41.07.65 • **CLUJ** FELEAC Tel: 064/43.84.41 Fax: 064/43.84.42 • **CONSTANŢA** KAMSAS Tel: 041/66.42.95 Fax: 041/69.17.56 • **CONSTANŢA** I.A.T.S.A. Tel: 041/64.28.47 Fax: 041/64.24.91 • **CARANSEBEŞ** TEO&MARY OIL Tel: 055/51.45.69 Fax: 055/22.51.15 • **CÂMPULUNG** I.A.T.S.A. Tel: 048/21.63.99 Fax: 048/81.47.24 • **CRAIOVA** CENTRUL DE VÂNZĂRI ŞI SERVICE Tel: 051/14.46.52 Fax: 051/14.59.79 • **CRAIOVA** REDEXIM Tel/Fax: 051/41.48.88 • **DEVA** DACIA SERVICE Tel: 054/22.58.40 Fax: 054/22.58.41 • **FOCŞANI** DIVERSIS S.A. Tel: 037/62.35.27 Fax: 037/61.75.89 • **GALAŢI** I.A.T.S.A. Tel: 036/44.26.33 Fax: 036/46.29.54 • **GIURGIU** PRODAS Tel: 046/21.35.23 Fax: 046/22.28.94 • **MIERCUREA CIUC** I.A.T.S.A. Tel: 066/12.48.08 Fax: 066/12.39.62 • **ONEŞTI** MIHOC Tel: 034/31.19.42 • **ORADEA** (FELIX) I.A.T.S.A. Tel/Fax: 059/43.14.80 • **PETROŞANI** GENERAL TRANS S.A. Tel: 054/54.20.40 Fax: 054/54.13.54 • **PIATRA NEAMŢ** TRANS SERV S.R.L. Tel/Fax: 033/22.19.00 • **PITEŞTI** I.A.T.S.A. Tel: 048/63.42.00 Fax: 048/63.02.06 • **PITEŞTI** CARA S.A. Tel:/Fax: 048/62.56.40 • **PLOIEŞTI** FAREDO S.R.L. Tel: 044/11.38.98 Fax: 044/11.43.58 • **RÂMNICU-VÂLCEA** INDACOM S.A. Tel/Fax: 050/73.70.21 • **REŞIŢA** MERCUR S.A.. Tel: 055/23.16.12 Fax: 055/22.50.21 • **SATU MARE** I.A.T.S.A. Tel: 061/73.08.20 Fax: 061/73.61.68 • **SIBIU** I.A.T.S.A. Tel: 069/22.88.83 Fax: 069/22.96.62 • **SLATINA** I.A.T.S.A. Tel: 049/43.41.90 Fax: 049/43.43.94 • **SLOBOZIA** MIVA SERV Tel/Fax: 043/23.12.03 • **SUCEAVA** I.A.T.S.A. Tel: 030/21.35.10 Fax: 030/22.52.78 • **SUCEAVA** SEVERIN Tel: 030/21.00.32 Fax: 030/52.03.69 • **TECUCI** WOTAN IMPEX S.R.L. Tel/Fax: 036/81.28.58/81.79.54 • **TIMIŞOARA** I.A.T.S.A. Tel: 056/20.02.15 Fax: 056/20.02.16 • **TIMIŞ GIROC** GIROTIM LTD. Tel: 056/18.41.55 • **TÂRGOVIŞTE** VIRAFATI PROD SERVCOM S.R.L. Tel/Fax: 045/63.49.31 • **TÂRGU-JIU** I.A.T.S.A. Tel/Fax: 053/21.27.96 • **TÂRGU MUREŞ** MONDO TRADE Tel/Fax: 065/16.67.75/16.13.81 • **TÂRGU MUREŞ** I.A.T.S.A. Tel: 065/25.40.26 Fax: 065/25.55.44 • **TULCEA** S.C. AGROMEC Tel: 040/52.36.07 Fax: 040/52.39.04 • **TURNU-SEVERIN** I.A.T.S.A. Tel: 052/31.47.72 Fax: 052/31.19.83 • **RM. VÂLCEA** AUTOSERVIL Tel/Fax: 050/71.04.57 • **ZIMNICEA** TRANSIM Tel: 047/21.72.50 Fax: 047/21.49.10

DAEWOO AUTOMOBILE ROMÂNIA S.A.

PANORAMIC

Popice, Divizia A

Cimentul Fieni - CFR Iași 5338-5216

Sîmbătă, la Fieni, popicarii de la CFR Iași s-au deplasat pentru a disputa o nouă etapă în cadrul campionatului primei divizii. Gazdele, neînvinse pe propriul teren, au reușit să cîștige la o diferență destul de severă, 172 de popice doborîte. Marcatorii ieșeni au fost: C. Ciurdea 901 pd, G. Covăsală 896 pd, D. Penciuc 873 pd, L. Rusu 861 pd, I. Cucu 850 pd și I. Dăscălescu 835 pd. Pentru următoarea etapă, ieșenii vor primi în arena proprie, sîmbătă 30 noiembrie, ora 10.00, pe Carpați Sinaia. În perioada 26-28 noiembrie vor avea loc la Tîrgu Mureș finalele Campionatelor Naționale de cadeți, individual și perechi. La această competiție vor participa ieșenii Iulian Cucu și Bogdan Florescu, care au obținut calificarea în urma semifinalelor de la București de săptămîna trecută. **(L.M.)**

Volei

Una caldă, altă rece

În meci contînd pentru preliminariile campionatului european de volei masculin, la Cluj, selecționata masculină a României a dispus cu 3-0 de formația Belgiei. Echipa feminină de volei a României a întîlnit, la Pitești, într-un meci din preliminariile campionatului european, formația Franței. Partida s-a încheiat cu victoria voleibalistelor din "Hexagon" cu scorul de 3-2.

Baschet feminin

Campionatul Diviziei A

Rezultate consemnate în campionatul Diviziei A la baschet feminin, etapa a III-a, turul 3: Seria Est: Rapid - Sportul Studențesc 2-0 (neprezentare), Universitatea Craiova - Oțelul Tîrgoviște 58-60, ACRO București - Olimpia București 108-67.

Seria Vest: Fartec Brașov - Universitatea Cluj 67-55, Universitatea Oradea - Someșul Dej 57-77, BC Arad - Unversitatea Timișoara 90-53.

Box

Bonilya cîștigă titlul mondial al versiunii WBA

Pugilstul Jose Bonilya (Venezuela) a cucerit titlul mondial al categoriei muscă (versiunea WBA), întrecîndu-l la puncte pe deținătorul centurii cu diamante, boxerul thailandez Saen Sor Ploncbit. Meciul s-a disputat la Bangok.

Handbal masculin, Divizia B

Gafe, gafe și iar gafe

■ *Politehnica Mecon Iași - Universitatea Bacău 19-21 (9-11)*

Politehnica: Constantinescu 4, Chirilă 3, Budeanu 3, Adam 3 (1 din 7 m), Bocan 3, Dochița 1, Săcăleanu 1, Arvinte 1. Au mai jucat portarii Pralea și Agrigoroaie.

Universitatea: Armanu 7 (2 din 7 m), Cojocaru Gheorghe 5, Negovan 4, Petrea 3 (toate din 7 m), Olaru 1, Moise 1.

Arbitri: Gh. Rășescu și Gh. Posteucă (ambii din Vaslui).

După ce în meciul tur de la Bacău ieșenii au pierdut destul de clar, fiind singura partidă din deplasare în care n-au emis nici un fel de pretenții, era de așteptat ca meciul din Sala Sporturilor din Iași să fie unul foarte interesant. Chiar dacă antrenorii gazdelor, Tiberiu Dăian și Dumitru Olteanu n-au putut beneficia de juniorii de la LPS, în formula de start și-a făcut apariția Cristian Adam, aflat într-o permisie. De partea cealaltă, antrenorul băcăuan M. Păunică a venit fără patru din titulari, accidentați după meciul cu cîntec de la Ploiești. Partida a început sub un echilibru perfect, oaspeții conducînd cu 2-0, dar Budeanu a restabilit egalitatea în min. 7, scor 3-3. Gazdele reușesc să distanțeze la două goluri, prin reușitele lui Adam și Chirilă, dar primul este eliminat. Gh. Cojocaru face 6-5 în min. 13, apoi Dochița ridică banca gazdelor în picioare, ratînd incredibil de pe semicerc. Este rîndul lui Budeanu să gafeze și este din nou egal, 6-6 (min. 17). Intră în scenă portarii Vajă și Pralea, dar Budeanu joacă altceva. Băcăuanii speculează și Negovan face 7-9 (min. 23). Armanu, cel mai bun jucător de pe teren duce diferența la trei goluri, după ce Adam trimite în bară o lovitură de la 7 m. Prima repriză se încheie la scorul de 9-11, Bocan avînd o reușită de extremă. În partea a doua a jocului se merge cap la cap, fiecare dintre echipe fructificîndu-și atacul. În min. 9 intră în rol arbitrul Posteucă. După ce acesta îl elimină gratuit pe Budeanu, compensează cu o eliminare, la fel de gratuită, la George Cojocaru, ca apoi, în min. 19 să acorde un 7 m pentru băcăuani, după ce Gh. Cojocaru alunecă pe semicerc. Tribuna se încinge, cei aproximativ 300 de spectatori urmărind partida cu sufletul la gură. Chiar dacă nou intratul Agrigoroaie își face pe deplin datoria, Politehnica nu se poate desprinde pe tabelă deoarece este rîndul celor mai buni jucători de pînă atunci, Adam, Chirilă și Constantinescu să gafeze nepermis. În min. 25 este 18-19 după un nou gol al lui Armanu dar, în faza următoare, Constantinescu ratează un 7 m la pătrunderea lui Chirilă. Nimic nu se mai poate întîmpla, oaspeții reușind să cîștige cu 19-21. Universitatea n-a arătat prea mult (cu excepția lui Armanu), dar a cîștigat profitînd din plin de numeroasele greșeli ale tinerilor ieșeni.

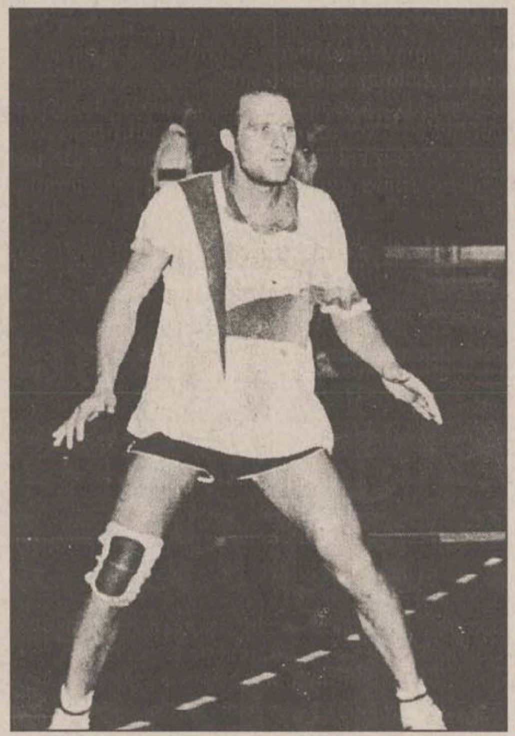

Dochița - evoluție mult sub ceea ce se așteaptă de la el

Declarații

T. Dăian (antrenor Politehnica Mecon): "N-am jucat rău dar ratările caracteristice de pe final și-au spus din nou cuvîntul. Adam a efectuat un singur antrenament, dovadă că a făcut ce-a putut. Pot să-l remarc doar pe Agrigoroaie, pentru intervențiile din repriza secundă."

M. Păunică (antrenor Universitatea Bacău): "Am venit la Iași fără patru titulari, unde am întîlnit o echipă mult schimbată în bine față de meciul tur. Ei puteau cîștiga, dar au greșit mult și noi am taxat totul. Armanu este curtat de mai multă vreme de Steaua, Fibrex și Minaur Baia Mare. Cred că cei 24 de jucători pe care i-am vîndut în trei ani sînt suficienți. Avem 100 de milioane de lei și n-avem ce cumpăra." **(Lucian MINUȚ)**

Fotbal, Divizia B

Nitramonia se distanțează

Rezultatele etapei a XVIII-a: Petrolul Brăila - Nitramonia Făgăraș 0-1; Dorna Vatra Dornei - Constructorul Reghin 1-0; Metalul Toflea - ICIM Brașov 1-0; Petrolul Berca - Chimica Tîrnăveni 6-1; Unirea Focșani - Vrancart Adjud 0-1; Harghita Odorhei - Melana Săvinești 2-0; Minerul Comănești - Letea Bacău 0-0; Romradiatoare Brașov - Zimbrul Siret 1-0; Steaua Mecanică Huși - CFR Pașcani 3-2; Viromet Oraș Victoria - Rafinăria Dărmănești 4-0.

1. Nitramonia	18	11	3	4	27-14	36
2. Romradiatoare	18	8	7	3	25-12	31
3. Brăila	18	9	4	5	23-13	31
4. ICIM	18	9	3	6	31-16	30
5. Rafinăria	18	9	3	6	28-20	30
6. Letea	18	8	6	4	20-13	30
7.Chimica	18	8	5	4	21-15	29
8. Viromet	18	9	1	8	27-19	28
9. Harghita	18	7	6	5	21-17	27
10. Comănești	18	8	3	7	24-21	27
11. Vatra Dornei	18	9	0	9	22-24	27
12. Berca	18	7	5	6	23-22	26
13. Metalul	18	7	2	9	24-31	23
14. Huși	18	6	4	8	18-24	22
15. Melana	18	6	3	9	21-26	21
16. Vrancart	18	6	3	9	18-25	21
17. CFR Pașcani	18	6	2	10	18-28	20
18. Constructorul*	18	7	1	10	18-25	19
19. Unirea	18	4	4	10	17-28	16
20. Zimbrul	18	3	1	14	16-48	10

*echipă penalizată cu trei puncte

Etapa a XIX-a (miercuri 04.12): Rafinăria Dărmănești - Petrolul Brăila; Nitramonia Făgăraș - Dorna Vatra Dornei; Constructorul Reghin - Metalul Toflea; ICIM Brașov - Petrolul Berca; Chimica Tîrnăveni - Unirea Focșani; Vrancart Adjud - Harghita Odorhei; Melana Săvinești - Min. Comănești; Letea Bacău - Romradiatoare Brașov; Zimbrul Siret - Steaua Mecanică Huși; CFR Pașcani - Viromet Oraș Victoria.

Sport la TV

9,30 - Eurosport: Raliul RAC, Marea Britanie (r); 9,45 - ProTV: Sport la minut; 10,00 - Eurosport: Schi alpin. Cupa mondială (masculin) (r); 11,00 - Eurosport: Skysurfing; 11,30 - Eurosport: Sporturi extreme; 12,30 - Eurosport: Schi alpin; 14,30 - Eurosport: Raliul RAC (r); 15,00 - Eurosport: Triatlon; 16,00 - Eurosport: Parașutism. Retrospectiva Cupei mondiale; 16,30 - Eurosport: Patinaj pe rotile (r); 17,30 - Eurosport: Surfing; 18,00 - Eurosport: Fotbal de sală. Campionatul mondial FIFA (d); 18,05 - ProTV: Sport la minut; 20,00 - Eurosport: Lumea vitezei; 21,00 - Eurosport: Sporturi extreme; 22,50 - TVR 2: Volei magazin. România - Franța (feminin) și România-Belgia (masculin) în preliminariile Campionatului European. Selecțiuni înregistrare de la Pitești și Cluj-Napoca; 23,00 - Eurosport: Triatlon; 23,00 - ProTV: Procesul etapei; 23,30 - Eurosport: Raliul RAC; 0,00 - Eurosport: Fotbal. Eurogoluri; 1,00 - Eurosport: Ciclism montan; 2,00 - Eurosport: Raliul RAC (r).

FLASH

Revenirea din șomaj

Nunez îl va pregăti pe Marcelo Rios

Juan Nunez, fostul antrenorul al jucătoarei argentiniene de tenis Gabriela Sabatini, recent retrasă din activitatea sportivă, s-ar putea să fie noul "preparator" al chilianului Marcelo Rios, informează "L"Equipe". Dacă îl va antrena pe Rios, Nunez ar trebui să facă fată unui jucător dificil, chilianul fiind cunoscut pentru "instabilitatea" sa, schimbînd cîte 3-4 antrenori pe sezon... Ultimul "coach" al lui Marcelo Rios a fost Nick Bollettieri, încheie "L'Equipe".

De frică, sufli și-n iaurt

China și Norvegia au semnat un acord contra dopajului

Între China și Norvegia a fost semnat un memorandum de cooperare în lupta contra dopajului, informează "L'Equipe". Acordul a fost semnat de comitetele olimpice din cele două țări și are o valablitate de 4 ani. Se prevede, între altele, și posibilitatea ca sportivii chinezi să fie testați în Norvegia și viceversa. "Acest acord demonstrează hotărîrea Chinei de luptă contra fenomenului de dopaj în sport", a declarat vice-președintele Comitetului Olimpic din China, Lou Depeng. Anterior, chinezii au mai semnat contracte similare cu Suedia, Canada și Australia, încheie "L"Equipe".

Divorț în tenis

Sanchez Vicario nu va mai face pereche cu Novotna

Jucătoarea spaniolă Arantxa Sanchez Vicario a declarat că, în anul competițional viitor, nu va mai face pereche, în meciurile de dublu, cu Jana Novotna (Cehia). Motivul acestei "despărțiri" îl constituie faptul că programul celor două jucătoare este încărcat iar Novotna și-a exprimat dorința să joace cît mai multe meciuri de simplu. "Anul viitor, voi face pereche cu Gigi Fernandez", a spus Sanchez-Vicario.

Programul competițiilor internaționale în perioada 25 noiembrie - 1 decembrie

Luni, 25 noiembrie: Bangkok - Atletism, maratonul internațional de la Bangkok.

Marți, 26 noiembrie: Tokyo - Fotbal, Cupa Intercontinentală: Juventus Torino - River Plate; Rugby, meciuri amicale: Province A (Franța) - Africa de Sud, Munster (Irlanda) - Australia, Cardiff (Țara Galilor) - Samoa de Vest.

Miercuri, 27 noiembrie: Vuokatti (Finlanda) - Cupa Mondială la combinata nordică .

Vineri, 29 noiembrie: Malmö - Tenis, finala Cupei Davis: Suedia - Franța (pînă pe 1 decembrie).

Sîmbătă, 30 noiembrie: Breckenridge (SUA) - Schi alpin, Cupa Mondială, proba masculină de slalom; Lake Louise (Canada) - Schi alpin, Cupa Mondialâ, proba feminină de coborîre; Lillehammer - Cupa Mondială la biatlon și Cupa Mondială la sărituri cu schiurile (pînă pe 1 decembrie); Heerenveen - Patinaj viteză, concurs de Cupa Mondială (pînă pe 1 decembrie); Sigulda (Letonia) - Sanie, Cupa Mondială (pînă pe 1 decembrie).

Duminică, 1 decembrie: Breckenridge - Schi alpin, Cupa Mondială, proba masculină de slalom uriaș; Lake Louise - Schi alpin, Cupa Mondială, proba feminină de Super-G.

Ecran ultraplat

Privește-l în față ...
și admiră-i profilul !

World
BEST
SAMSUNG

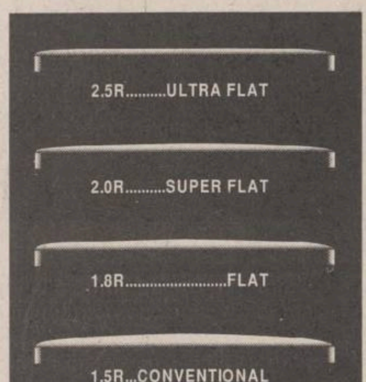

Pentru prima dată, puteţi spune că un televizor are siluetă ! Televizorul Samsung World Best este prevăzut cu un ecran ultraplat de 2,5 R, în vreme ce majoritatea televizoarelor au un ecran între 1,5 R şi 2,0 R. Cu cât indicele „R" este mai mare, cu atât ecranul este mai plat. Dar ceea ce face din televizorul Samsung World Best un lider în domeniul audiovizual este calitatea imaginii.

Nu există nici o distorsiune, fiecare detaliu este reprodus cu o finețe de filigran.

Puteţi viziona în linişte emisiunile preferate : ecranul ultraplat are un strat de protecţie antistatică, ce elimină inconvenientul depunerii prafului.

Alegeţi imaginea perfectă : datorită ecranului ultraplat cu protecţie antistatică, multiselectorului de canale şi sunetului performant, televizorul Samsung World Best nu reproduce realitatea.

Este realitatea însăşi.

ULTRA Bio VISION

Televizorul Samsung World Best emite raze infraroşii din spectrul îndepărtat. Acestea sunt invizibile pentru ochiul uman, dar energia activă în care se transformă are un efect benefic asupra organismului.

SAMSUNG
ELECTRONICS

ÎN ROMÂNIA PRIN ANA ELECTRONIC ŞI DISTRIBUITORII SĂI AUTORIZAŢI

MONITORUL INTERN

După ce a finanțat campania electorală a partidului

Consiliul Național al PS l-a cooptat în conducere pe președintele Columna Bank

Vasile Bostan (președintele Consiliului de Administrație Columna Bank) și Elena Ciocan (Fundația Columna Bank) au devenit vicepreședinți ai PS, în urma Consiliului Național al acestui partid, desfășurat sîmbătă. Numirea celor doi reprezentanți ai Columna Bank în funcții de conducere ale PS au generat proteste din partea unor socialiști din formațiunea lui Mohora. Astfel, fostul vicepreședinte al PS, Nancu (secretar cu problemele de imagine), a lipit bilete pe zidurile încăperii, unde avea loc ședința, în care menționa că PS ar fi format din două grupări: "Mohora" și "Columna Bank". Liderul PS, Tudor Mohora, a explicat în cadrul unei conferințe de presă, care este legătura dintre partid și Columna Bank: "Pe baza unei colaborări pe care am avut-o și n-am ascuns-o, pe baza unor relații inclusiv personale cu oamenii din conducerea Columnei Bank, am fost sprijiniți și vom fi în continuare de această bancă, în limitele legislației române privind partidele".

Justiția militară se grăbește

Dezertorul de la Spitalul Elias va fi cercetat în stare de arest pentru două infracțiuni

Soldatul Liviu Vasile Barbu de la UM 01026, care a părăsit, vineri 22 noiembrie a.c., postul de santinelă de la Spitalul Elias, va fi cercetat în stare de arest, de către Parchetul Militar pentru călcare de consemn și nerespectarea regimului armelor și munițiilor. Barbu a părăsit postul de pază vineri, în jurul orelor 6.00-6.30, avînd asupra sa pistolul mitralieră și 60 de cartușe. El intenționa să plece la Reșița, pentru a-și vizita părinții. Soldatul a fost prins la cîteva ore după părăsirea postului, în pădurea aflată la ieșirea din Otopeni-SAI. Liviu Vasile Barbu a fost reținut datorită sesizării făcute la poliție de către un taximetrist care, inițial, se oferise să-l ajute să ajungă la Reșița. Dacă Barbu va primi o pedeapsă mai mică de doi ani de detenție, va fi transferat la Batalionul disciplinar Caracal. În cazul în care pedeapsa pronunțată de Tribunalul Militar Teritorial București va fi mai mare de doi ani, Barbu o va executa într-un penitenciar civil.

Urmările beției

O femeie a fost accidentată mortal la Tîrgu Jiu

O femeie a fost accidentată mortal, sîmbătă seara, pe una din străzile din Tîrgu Jiu, a transmis corespondentul Mediafax. Ana Nicola (41 de ani) a fost lovită de o Dacie în timp ce încerca să traverseze printr-un loc nemarcat. Șoferul autoturismului a fost identificat în persoana lui Constantin Belgher (26 ani) din comuna Alimpești (Gorj). El era angajat la SC "Sormit" SRL și conducea sub influența băuturilor alcoolice. Belgher a fost arestat preventiv pentru finalizarea cercetărilor.

Nicolae Ștefănescu-Drăgănești și-a păstrat funcția

LADO și-a ales noua conducere

Avocatul N.Ștefănescu-Drăgănești a fost reales, sîmbătă, cu unanimitate de voturi, în funcția de președinte al Ligii pentru Apărarea Drepturilor Omului (LADO). În urma alegerilor de sîmbătă, s-a constituit un nou Birou executiv și au fost aleși ca vicepreședinți Iolanda Moroianu și Maria Ionescu. În cadrul Adunării Generale de sîmbătă a fost prezentat raportul de activitate pe perioada scursă de la ultima Adunare Generală și au fost discutate proiecte ce vor fi derulate în următorii doi ani. N. Ștefănescu-Drăgănești a declarat agenției MEDIAFAX că, deși inițial nu ar mai fi vrut să dețină funcția de președinte al LADO, el a acceptat ulterior, la insistențele președinților filialelor din țară ai Ligii. Drăgănești este președinte al LADO din anul 1990.

După negocierile PNȚCD-PNL-USD de sîmbătă

Opoziția a conturat noul guvern

■ *formula finală a guvernului va fi dată publicității joi*

Continuare din pagina 1A

Președintele PNȚCD, ***Ion Diaconescu*** a afirmat că există un blocaj în ceea ce privește repartizarea Ministerelor Justiției și Apărării, primul fiind revendicat de PNȚCD și PNLCD, iar al doilea fiind disputat de țărăniști și PD. Diaconescu a mai spus că viitorii miniștri vor fi cunoscuți săptămîna viitoare.

Noul premier, ***Victor Ciorbea*** a precizat, de asemenea, că pe ordinea de zi s-a aflat discutarea structurii guvernului și că repartizarea ministerelor pe formațiuni politice este aproape finalizată, urmînd ca marți să fi nominalizați deținătorii de portofolii.

La două ore după terminarea întrunirii, reporterul nostru l-a contactat telefonic pe ***Adrian Severin*** care a declarat următoarele: ***"Nu este vorba de o schimbare a denumirii șefului guvernului. Problema cu titulatura de «președinte al consiliului de miniștri» a fost discutată în treacăt. Nu a fost și votată însă. Nu s-a stabilit nici o spargere de ministere sau de comasare a lor. S-a stabilit ca șeful Departamentului de integrare euro-atlantică să dețină funcția de subsecretar de stat (Ulm Spineanu susține varianta «ministrului plin» la acest departament), iar Comisia pentru minorități să devină departament".***

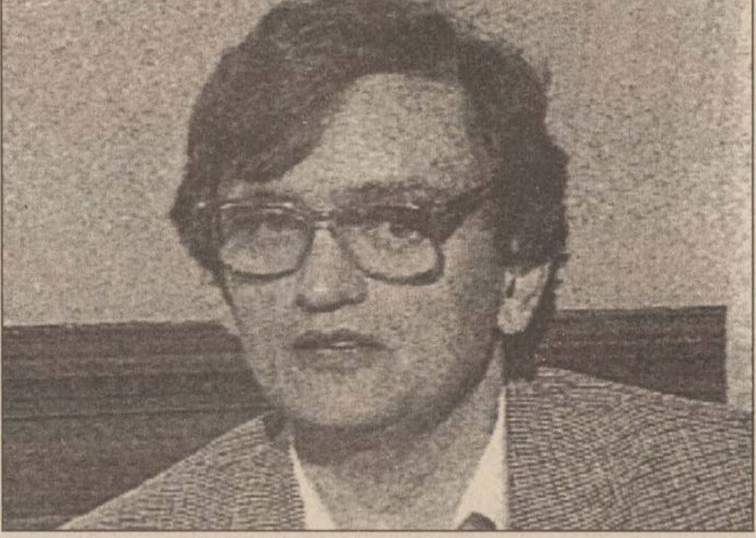

Victor Ciorbea nu va mai fi prim-ministru, ci președinte al Consiliului de Miniștri

Adrian Severin a mai precizat că participanții la întrunire au luat hotărîrea să nu divulge în rest nimic presei, pînă la formarea cabinetului, însă a corectat informația privind portofoliul ce va reveni UDMR. Este vorba de Ministerul Turismului și nu cel al Mediului sau Cercetării, cum "transpirase" după negocieri.

Tot Severin a mai menționat că viitoarea întîlnire a negociatorilor va avea loc luni sau marți, într-un loc care urmează să fie stabilit de comun acord, și că secretarii de stat și cei cu alte funcții de grad inferior vor fi stabiliți începînd de joi, 28 noiembrie (la acest punct afirmațiile lui Severin coincid cu cele ale lui Victor Ciorbea).

Cursă contra cronometru pînă la validarea mandatului lui Corneliu Vadim Tudor

Parchetul a finalizat dosarul "Lista rușinii"

Parchetul General a finalizat dosarul "Lista rușinii", în care Corneliu Vadim Tudor este învinuit de calomnie, și a întocmit rechizitoriul.

Conform legii, procurorul urmează să stabilească dacă dosarul va fi trimis ministrului Justiției, pentru declanșarea procedurii de ridicare a imunității parlamentare a lui C.V.Tudor, sau dacă îl va înainta Curții Supreme de Justiție.

Fostul senator PRM Corneliu Vadim Tudor urmează să fie validat pe 27 noiembrie pentru un nou mandat parlamentar.

În 1993, în revista "România Mare", a apărut, sub semnătura lui C.V.Tudor, un text în care 177 de persoane publice (intelectuali, ziariști, politicieni), erau numiți "trădători de țară, huligani politici, hoți care au jefuit România și pe care opinia publică îi pune la stîlpul infamiei". C.V. Tudor mai scria că, în urma unor sesizări sosite la redacția "România Mare", a publicat "Lista rușinii", care cuprindea numele celor 177 de persoane.

În fotografie, Corneliu Vadim Tudor, omul care speră să scape de proces prin intermediul imunității parlamentare

Doi vameși sînt cercetați pentru luare de mită și foloase necuvenite

Un vameș și un patron au fost reținuți, iar șeful de tură de la PTF Giurgiu este cercetat în stare de libertate pentru luare de mită, contrabandă și primire de foloase necuvenite, informează IGP. Specialiștii IJP Giurgiu au organizat, vineri, o acțiune de prevenire a actelor de contabandă pe DN 41 între localitățile Daia și Oltenița. Polițiștii au oprit un microbuz condus de Mugurel Ciurea, 32 de ani, patron la SC "Cargo Comex" SRL București. Din verificările efectuate s-a stabilit că Ciurea a introdus în România, prin vama Giurgiu, mărfuri străine în valoare de peste 40 milioane lei. El a prezentat organelor vamale o factură falsă în care prețurile produselor erau mult mai mici decît în realitate. Astfel, el a plătit o taxă de numai 89 mii lei, în loc de 11,5 milioane lei. Pentru a nu-i fi refuzată factura, el a dat 100.000 de lei și un capot de damă lucrătorului vamal Paul Pagilă, din Sucursala Marfă a Vămii Giurgiu.

După ce s-a clarificat problema puterii politice de la București

Parlamentul ungar va dezbate ratificarea Tratatului cu România în 9 decembrie

Parlamentul ungar va dezbate proiectul de lege privind ratificarea Tratatului româno-ungar în data de 9 decembrie, a anunțat vicepreședintele legislativului de la Budapesta, ***Maria Korodi***. Tratatul a fost semnat de premierii României și Ungariei, în septembrie, la Timișoara și ratificat deja de Parlamentul român. Într-un interviu publicat în cotidianul ***"Nepszabadsag", Gabriel Andreescu*** apreciază documentul "pozitiv" pe ansamblu, chiar dacă nu este perfect, și deplînge că UDMR nu a nuanțat "cu suficientă luciditate" rolul benefic al tratatului, pentru ambele țări, în perspectiva integrării euro-atlantice, transmite corespondentul MEDIAFAX la Budapesta. ***"Președintele ales al României, Emil Constantinescu, a avut doar de cîștigat prin faptul că nu a rămas în sarcina lui încheierea Tratatului de bază, întrucît, dacă negocierile ar fi reînceput acum, naționaliștii, învinși de curînd, în frunte cu «necompromisul» Iliescu, ar striga că succesorii lor trădează interesele naționale"***, comentează cotidianul ***"Magyar Nemzet"***. Sursa citată apreciază că pus într-o asemenea situație, noul guvern de la București ar fi putut să tărăgăneze elaborarea Tratatului, ceea ce, din perspectiva iminenței discuțiilor privind aderarea la NATO, ar fi putut să fie fatal pentru Ungaria.

După succesul răsunător al PAC la alegeri

Nicolae Manolescu a ratat funcția de președinte onorific

Comitetul Național al PAC a respins, sîmbătă, cererea lui ***Nicolae Manolescu*** de a fi suspendat din funcția de președinte al acestui partid, pentru eșecul în alegeri, dar a aprobat demiterea Colegiului Director.

Au fost demiși din funcția de vicepreședinte al PAC ***Laurian Oniga, Alexandru Athanasiu, Gheorghe Gorun, Vasile Popovici, Dinu Tănase, Ioan Păun Otiman.***

La 14 decembrie a fost programată o nouă întrunire a Comitetului Național, cînd urmează să fie ales un nou Colegiu Director al PAC, la propunerea lui Nicolae Manolescu.

În cadrul ședinței de sîmbătă s-a considerat că PAC a devenit un partid extraparlamentar datorită activității organizatorice și politice, cauza externă a eșecului în alegeri fiind, așa cum a arătat Manolescu, polarizarea electoratului opoziției în jurul CDR.

"S-a pariat totul pe o singură carte - Cheia", a spus sîmbătă, la conferința de presă, Nicolae Manolescu.

Congresul extraordinar al PAC, care va fi convocat la începutul anului 1997, va alege un nou președinte executiv și va decide statutul pe care PAC îl va avea în negocierile pentru unificarea liberalilor (adică dacă va fi independent sau va fuziona cu alte partide). Manolescu a adăugat că numai conducerea partidului se va pronunța pentru oportunitatea fuzionării PAC cu alte partide.

Abia reîntors de la lucrările Comitetului Național al PAC, primarul Iașului, ***Constantin Simirad*** se pregătea, sîmbătă seara, să plece către Moscova unde participă la lucrările ***"Forumului economic al regiunilor Europei pentru cooperare economică, socială și dezvoltare"***. Înaintea plecării, am reușit să avem un scurt dialog pe marginea rezultatelor lucrărilor Comitetului Național al PAC.

- Cum apreciați deciziile referitoare la responsabilitatea conducerii naționale în raport cu acest eșec?

Primarul Iașului, Constantin Simirad, nu a putut să-l înlăture de la conducerea PAC pe Nicolae Manolescu

- Probabil că este cea mai bună soluție pentru că pînă la Congres nu putem rămîn fără o conducerre a partidului. Dacă s-a luat această decizie, nu pot decît să mă supun acestei hotărîri. Nu o spun că o fac cu dragă inimă, dar...Probabil că nu am ajuns la faza în care se poate lua o decizie radicală.

- Vă declarați satisfăcut de acest rezultat de compromis?

- Nu știu cît de satisfăcut poate fi cineva cînd după o înfringere cel care a condus la această înfringere își dă demisia. Eu am muncit mult pentru PAC și din păcate nu toți au făcut același lucru.

- Totuși, punctul de vedere al organizației ieșene era divergent de cel al dumneavoastră, diferențierea fiind dată de faptul că de pe lista celor care ar fi trebuit să-și dea demisia lipsea Nicolae Manolescu...

- Și la București, ceilalți colegi au avut aceeași poziție. Asta a fost poziția generală a tuturor celor care au luat cuvîntul la București. Cu toate acestea, eu mi-am spus punctul de vedere destul de clar. Putem, eventual, la Congres, să creem funcția de președinte onorific destinată domnului Manolescu. Dacă în atîția ani de zile nu am reușit să progresăm, cineva este de vină, vină care aparține domnului Manolescu.

- S-a luat în discuțuie situația filialei ieșene în contextul fricțiunilor înregistrate între aceasta și centru în perioada campaneiei electorale?

- Primul om care a fost criticat de către domnul Manolescu am fost eu, reproșindu-mi-se poziția pe care am avut-o. Nu am avut cum să răspund la toate acestea pentru că aveam la dispoziție doar trei minute. Ori, în acest interval de timp, nu se poate face analiza unui eșec atît de răsunător cum l-am avut noi. Convingerea mea intimă este că, dacă se va rămîne la această conducere și nu se vor delimita puterile președintelui și vicepreședinților, sigur lucrurile nu vor merge bine în partid.

- Care a fost reacția sălii în momentul în care ați fost criticat?

- Eu am fost criticat, sala a tăcut dar cînd am vorbit eu am fost aplaudat de două ori.

- S-a reușit abordarea subiectului sensibil al alianțelor?

- În general toată lumea a fost împotriva aliiantelor.

- Cu toate acestea cei din PL'93 au decis, în cadrul reuniunii lor naționale, fie continuată Alianța Național Liberală...

- Toată lumea a fost de acord că această alianță și-a încetat existența. Este o alianță contra naturii deoarece electoratul PAC și cel al PL'93 nu se agreează unul pe altul. Ca drept dovadă, și unul și altul ne-a părăsit.

- Credeți că mai sînt șanse să se finalizeze proiectul unificării liberale cu participare PAC?

- Eu am intrat în PAC datorită puternicei componente civice și mai puțin pentru cea liberală. Părerea mea este că se încearcă a se estompa acea componentă civică **(Dănuț DUDU)**

Extinderea NATO în răsăritul Europei

■ *articol apărut în "The Wall Street Journal"*

Cum va hotărî NATO pe cine să primească? Care vor fi criteriile admiterii primilor noi membri, astfel încît acest proces să nu pară arbitrar, sau, și mai rău, dependent de politica americană? Următoarele patru considerații par să fie cele mai relevante. Mai întîi progresele reformelor politice și economice. NATO nu are nevoie în rîndurile sale de guverne nedemocratice, sau de economiii care să cerșească sprijinul colegilor de alianță. Sigur că în timpul războiului rece democrația și economia de piață nu erau criteriile cele mai importante. Turcia, Portugalia și Grecia au trecut prin perioade de dictatură, în timp ce erau deja membre în NATO. Acum însă NATO își poate permite mai mult discernămînt, întrucît amenințarea sovietică, singurul lucru care conta într-adevăr în anii războiului rece, a dispărut.

Al doilea criteriu posibil al admiterii, relațiile bune cu vecinii. Ca și în cazul democrației, buna înțelegere dintre statele membre în NATO nu era un criteriu absolut în anii războiului rece, iar exemplul cel mai la îndemnă este cel al Greciei și Turciei. Dar astăzi alianța nu se mai simte obligată să invite țări care nu sunt dispuse să-și îngroape disputele etnice sau teritoriale. Acceptarea implicită a criteriului bunei vecinătăți pare să-și fi găsit deja un efect pozitiv în forma semnării tratatului dintre România și Ungaria, care, fără îndoială, nu ar fi fost încheiat niciodată în absența răsplatei posibile a primirii în NATO. Desigur, tratatul este imperfect, iar suferințele nu se pot șterge cu buretele. Dar ar fi greu de imaginat acceptarea de noi membri care nici măcar nu au încercat să-și rezolve disputele etnice, teritoriale sau economice. NATO ar trebui să insiste în continuare asupra criteriului bunei vecinătăți pentru că aceasta ar putea duce la rezultate bune și în alte regiuni, de pildă în Balcani, sau în fosta Iugoslavie. Un alt criteriu posibil este capacitatea de a contribui la securitatea colectivă. Noii membri trebuie să fie gata să își apere aliații, să participe cu trupe la operațiuni comune, să își aducă forțele armate la nivelul NATO. În al doilea rînd, ei trebuie să își normalizeze relațiile cu Rusia, astfel încît să nu sporească problemele de securitate ale alianței. Aceasta nu înseamnă că o anumită tensiune în relațiile cu Rusia anulează din start șansele de admitere, dar NATO nu dorește să ofere unor țări protecție pentru ca acestea să își permită să ocolească problema relațiilor cu Rusia. Încă un criteriu este acela al sprijinului de care se bucură candidații din partea statelor care fac parte deja din NATO. Nu trebuie uitat că fiecare nouă admitere va trebui ratificată de parlamentele celor 16 state membre, și că în SUA este nevoie de votul a cel puțin două treimi din membrii Congresului. Cu alte cuvinte, extinderea NATO se va produce într-adevăr numai dacă opinia publică și oamenii politici din Occident vot fi gata să îi întîmpine pe noii membri ca pe niște adevărați aliați, care nu doresc să împartă doar avantajele calității de membru, ci și responsabilitățile.

Așadar, luînd în considerare cele trei criterii formulate pînă aici, concluzia ar fi: ***"Dacă nu ești o democrație liberală, dacă te cerți cu vecinii, dacă nu ești gata să contribui la rețeaua de securitate a alianței, nu vei fi primit în NATO"***. Desigur, aceste criterii nu pot fi aplicate în mod științific, și vor exista întotdeauna voci care să susțină că o admitere sau alta a fost subiectivă. Dar, dacă vrea să facă din extindere un proces deschis și deliberat, așa cum promit în reptetate rînduri oficialitățile alianței, NATO trebuie să precizeze ce calități trebuie să aibă noii membri, cine îndeplinește deja criteriile propuse de NATO. Suedia, Finlanda și Austria, cu siguranță. Numai că aceste țări nu s-au hotărît încă dacă vor să intre în NATO. Și Cehia, Polonia, Ungaria, Slovenia, îndeplinesc criteriile, și vor fi invitate probabil să se alăture alianței. Statele baltice sunt de acum democrații autentice, dar, înainte de a fi luate în calcul, ele însele trebuie să facă în așa fel încît relațiile lor cu Rusia să nu devină o povară în plus inutilă pentru NATO. Slovacia și țările din Balcani mai au încă multe de făcut în domeniul reformelor politice și al cooperării cu vecinii, deși România se descurcă din ce în ce mai bine în ambele domenii. Cît despre Ucraina, Belarus sau Moldova, chiar dacă s-ar hotărî să-și depună candidaturile, sunt încă departe de primul pluton.

Indiferent care vor fi criteriile, și oricine va fi invitat primul, NATO va trebui să răspundă în curînd la două întrebări dificile: ***"De ce ei și nu noi ?"***, și ***"Ce trebuie să facem ca să fim primiți ?"***. Este timpul ca arhitecții extinderii NATO să găsească răspunsuri.

EuroBIT
Full Internet Access
Abonament lunar
str. A. Panu nr. 36, bl. 1B
tel. 032/ 21.40.10/ 21.14.94
21.00.30/ 21.00.31
http:// www.interbit.ro
Email - eurobit @.interbit.ro

ROMANEL - Gold Star
PRIN GIREXIM INTERNATIONAL
PRODUSE ELECTRONICE ȘI ELECTROCASNICE GOLDSTAR
PLATA ÎN 12 RATE LUNARE CU NUMAI 30% AVANS!
TOMBOLĂ LUNARĂ!
Dacă ați cumpărat produse în valoare de peste 500.000 lei participați în fiecare lună pe data de 10 la tombola ce are ca premiu un televizor color GOLDSTAR!
Vizitați magazinele din G. Muzicescu 7A, tel. 032/215981 și G. Ureche 3, tel. 032/213130, 213122
Cîștigătorul tombolei este:
LEONTE NATALIA
Str. Vîntu nr. 3, Iași

REGIONALA CĂI FERATE IAȘI
DIVIZIA MATERIAL RULANT
anunță
organizarea de licitație pentru executarea de prestări salubrizare vagoane de călători la Revizia de vagoane Iași
Data punerii la dispoziție contra cost a caietului de sarcini 25 noiembrie 1996.
Data organizării licitației pentru Revizia de vagoane Iași este de 23 decembrie 1996.
Licitația se va organiza la sediul Regionalei CF Iași, ora 10.00.
Pentru informații suplimentare se poate suna la ☎ 032/215600, int. 2164, 2163, 3164, 3166.

SOCIETATEA COMERCIALĂ IAȘI CONF S.A.
Iași, Calea Chișinăului nr. 26, tel.:032/132500, fax: 032/230240
angajează de urgență:
VÎNZĂTORI
pentru magazinul propriu, care va fi inaugurat în luna cadourilor
CERINȚE:
- studii medii, de preferință liceul economic
- vîrsta maximă 35 ani
- prezență fizică atrăgătoare
ELECTRONIȘTI
dornici să se integreze într-un colectiv dinamic
CERINȚE:
- studii medii de specialitate
- vîrsta maximă 35 ani
- stagiul militar satisfăcut
Eventuale cunoștințe de operare pe calculator constituie un avantaj
Relații suplimentare la telefon 132500 interior 138

MONITORUL EXTERN

Preturi prea mari la cantina penitenciarului

Revoltă a deținuților dintr-o închisoare franceză

Circa 200 de deținuți, aflați la centrul de detenție St. Michel, au fost transferați, sîmbătă dimineața, la alte penitenciare, în urma înăbușirii revoltei declanșate vineri seara, relatează AP. Reprezentanții penitenciarului au afirmat că unii dintre deținuți au fost transferați în centre de detenție din nordul și centrul Franței, pentru a preveni o nouă revoltă în cursul zilei de sîmbătă, cînd aceștia ar fi urmat să primească vizitele familiilor. Motivul revoltei de vineri nu a fost precizat, condițiile de viață din închisoarea St. Michel, construită cu cinci ani în urmă, se numără printre cele mai bune din sistemul penitenciar francez. Deținuții ceruseră mai multă libertate în interiorul închisorii, plîngîndu-se, de asemenea, de prețurile prea mari ale bunurilor vîndute la cantina închisorii.

Accident feroviar în SUA

Deraierea unui tren a provocat rănirea a 32 de persoane

Un tren de poștă care transporta și 113 persoane a deraiat, sîmbătă, în regiunea Secaucus, din estul Statelor Unite, provocînd rănirea a 32 de persoane, relatează AP. În momentul deraierii, trenul avea o viteză de peste 90 km/h. Accidentul a perturbat serios legătura de cale ferată dintre New York și Newark. Trenul care a deraiat a lovit un alt tren de pasageri de pe o linie alăturată, dar nici unul dintre pasagerii celei de-a doua garnituri nu a fost rănit. Compania națională americană de cale ferată, Amtrak, a precizat că 16 pasageri și 14 angajați ai săi răniți ușor au fost deja externați, în timp ce alți doi angajați ai Amtrak au rămas în spital, sub supravegherea medicilor. Cele două locomotive ale trenului, un vagon de poștă și trei vagoane de pasageri au deraiat, ajungînd într-o mlaștină din apropiere. Trenul, care se îndrepta de la Washington către Boston, avea la bord 88 de pasageri și 25 de angajați ai companiei Amtrak. Nu se cunosc, deocamdată, cauzele accidentului.

Acuzat de uciderea fostei sotii

O.J. Simpson își reafirmă nevinovăția

Fosta vedetă a fotbalului american O.J. Simpson a depus pentru prima oară mărturie, vineri, în cadrul procesului civil în care este acuzat de uciderea fostei sale soții și a prietenului acesteia, afirmînd din nou că este nevinovat, relatează REUTER. Întrebat de acuzare dacă i-a ucis pe Nicole Brown Simpson și prietenul acesteia, Ronald Goldman, Simpson a afirmat că aceste acuzații sînt false. O.J. Simpson a fost achitat, în luna octombrie a anului trecut, de acuzația de asasinare a celor doi, dar este acum acuzat într-un proces civil intentat de rudele celor două victime.

India

21 de nuntași au murit într-un accident rutier

Cel puțin 21 de persoane care participau la o petrecere de nuntă în centrul Indiei, au murit, ieri, în urma coliziunii vehiculului cu care se deplasau cu un camion, relatează REUTER. Un număr de 11 persoane au fost grav rănite în accident, care a avut loc în apropierea orașului Kota, situat la 430 km sud de capitala New Delhi. Nuntașii călătoreau într-o remorcă trasă de un tractor. Printre cei decedați se află și 13 femei și opt copii, cadavrele lor fiind transportarte la spitalul din Kota. Tractorul cu remorcă transporta peste 25 de persoane în momentul în care a fost lovit de un camion care transporta cărămizi și materiale de construcție. În urma accidentului au fost spitalizate șase femei și cinci copii.

Pe ruta Addis Abeba-Nairobi

Un avion deturnat de teroriști s-a prăbușit în Oceanul Indian

■ *Boeing-ul 767 avea la bord 175 de persoane și s-a prăbușit în timp ce pilotul încerca o aterizare forțată pe aeroportul din Moroni, capitala Insulelor Comore* ■ *avionul rămăsese fără combustibil* ■ *au fost găsite 67 de cadavre* ■ *54 de persoane au scăpat ca prin minune* ■

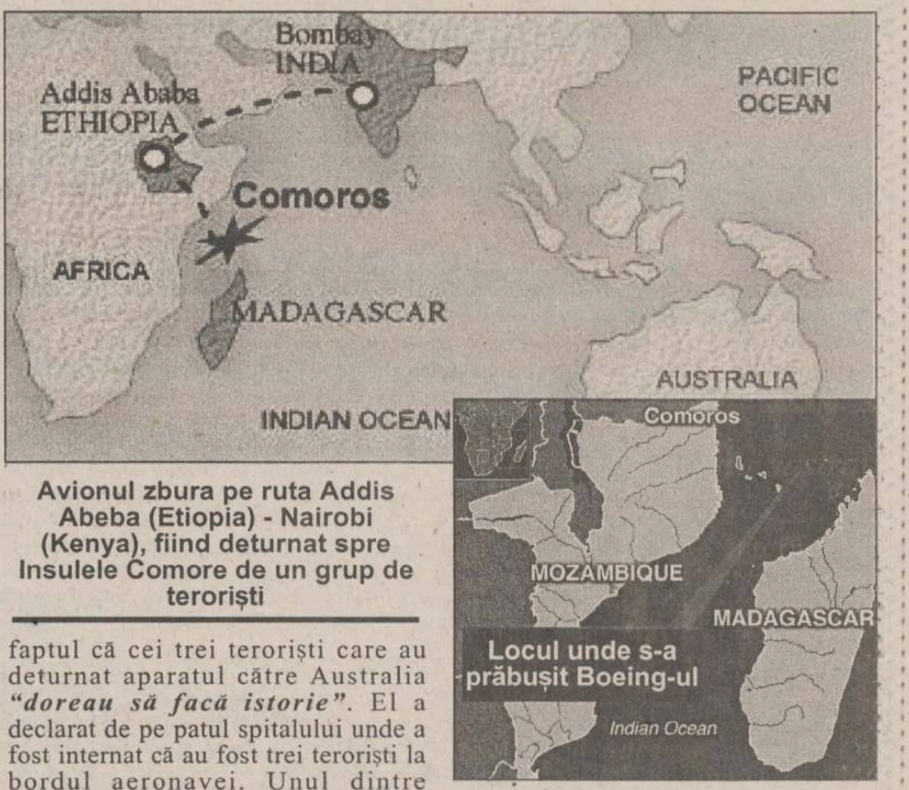

Avionul zbura pe ruta Addis Abeba (Etiopia) - Nairobi (Kenya), fiind deturnat spre Insulele Comore de un grup de teroriști

Boeing-ul s-a rupt în două la impactul cu oceanul

Un avion etiopian care fusese deturnat cu 175 de persoane la bord, s-a prăbușit în Oceanul Indian, în apropierea Insulelor Comore, provocînd moartea a cel puțin 67 de persoane, informează REUTER. Autoritățile etiopiene au anunțat că au salvat 54 de supraviețuitori și au recuperat 58 de cadavre. Printre supraviețuitori se află și pilotul avionului, alături de un alt membru al echipajului. Unii dintre supraviețuitori au fost transportați la spitalele din zonă, alții fiind cazați la hotelurile locale.

Avionul a fost deturnat după decolarea de pe aeroportul din Addis Abeba, de către persoane a căror identitate nu este cunoscută. Avionul, care trebuia să aterizeze la Nairobi, a rămas fără combustibil și s-a prăbușit în timp ce încerca o aterizare forțată pe aeroportul din Moroni, capitala Insulelor Comore. Surse diplomatice au afirmat că la bordul aeronavei prăbușite se afla ambasadorul Ungariei în Etiopia și Kenya, dar nu se știe dacă acesta a supraviețuit. Diplomatul ungar se întorcea de la Nairobi, unde își prezentase scrisorile de acreditare președintelui kenyan Negasso Gidada.

În avion se aflau și opt israelieni. Statul evreu a anunțat că a trimis o echipă specială care să culeagă informații de la fața locului și să ofere ajutor autorităților locale, Israelul neavînd reprezentanță diplomatică în Insulele Comore. Agenția italiană de presă ANSA a anunțat că, printre supraviețuitori se află și trei cetățeni italieni, dintre care doi sînt angajați ai ambasadei Italiei în Etiopia.

Martori oculari afirmă că avionul s-a rupt în două după impactul cu oceanul. El a fost observat exact înainte de prăbușire de mai mulți turiști cazați la hotelul Galawa. "*L-am văzut cum trece foarte aproape pe deasupra hotelului și apoi s-a prăbușit în mare*", a afirmat unul dintre turiști. Oficiali ai aeroportului din capitala tanzaniană Dar es Salaam au afirmat că au avut, pentru scurt timp, contact radio cu avionul deturnat, cu doar 20 de minute înainte de prăbușire.

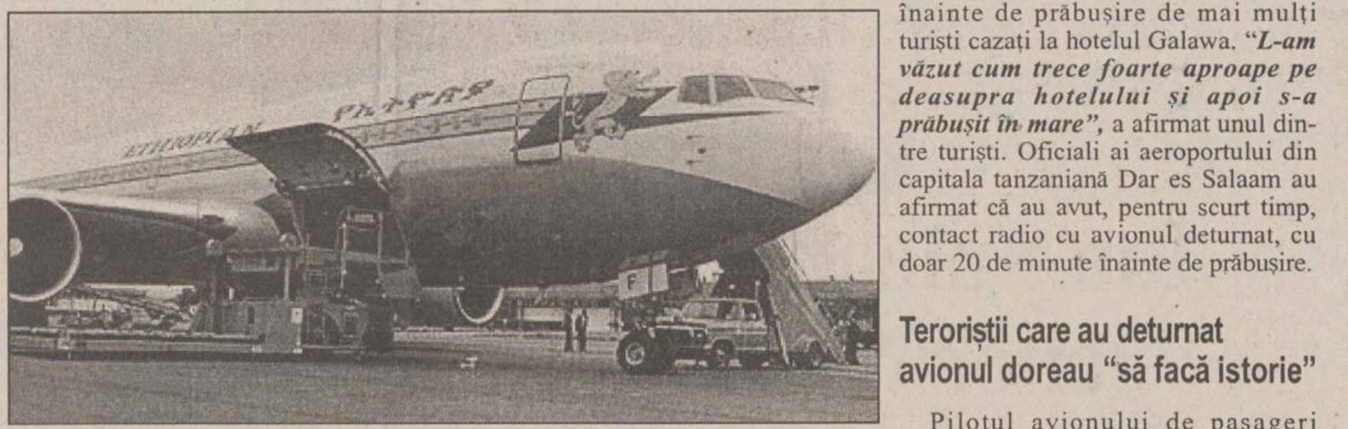

O aeronavă similară cu cea prăbușită sîmbătă, aparținînd liniilor aeriene etiopiene

Teroriștii care au deturnat avionul doreau "să facă istorie"

Pilotul avionului de pasageri etiopian deturnat, Leul Abate, în vîrstă de 42 de ani, a relatat, ieri, faptul că cei trei teroriști care au deturnat aparatul către Australia "*doreau să facă istorie*". El a declarat de pe patul spitalului unde a fost internat că au fost trei teroriști la bordul aeronavei. Unul dintre teroriști era înarmat cu un topor, aparent de tipul celor aflate la bord pentru intervenții în caz de incendiu, în vreme ce altul mînuia un stingător de incendii ca pe o armă. Cel de-al treilea pirat al aerului susținea că are o bombă într-o mînă, cu toate că pilotul nu a putut identifica obiectul, în vreme ce în celalaltă mînă avea o sticlă de whisky.

Surse ale serviciilor de securitate din Insulele Comore au declarat că Leul Abate și co-pilotul său i-au identificat pe doi dintre pirații aerului printre supraviețuitori. Cei doi au fost arestați, însă nu se știe nimic despre soarta celui de-al treilea terorist. "*Erau fie din Etiopia, fie din Djibouti sau Somalia. Vorbeau în limba franceză*", a afirmat Abate. În avion se aflau și opt israelieni. Statul evreu a anunțat că a trimis o echipă specială care să culeagă informații de la fața locului și să ofere ajutor autorităților locale, Israelul neavînd reprezentanță diplomatică în Insulele Comore.

Lukașenko nu a renunțat la referendumul pe care l-a impus

Președintele belarus a încălcat acordul cu Parlamentul

■ *el a motivat că Parlamentul și Curtea Constituțională nu și-au îndeplinit obligațiile*

Președintele Belarusului, *Alexander Lukașenko*, a votat, ieri, la un liceu sportiv din capitala Minsk, în cadrul controversatului referendum privind sporirea puterilor sale prezidențiale, declarînd că nu are nici o îndoială în legătură cu faptul că Rusia și alte state străine vor considera rezultatul referendumului drept valid, relatează REUTER. Referindu-se la conflictul său cu Parlamentul și cu Curtea Constituțională, Lukașenko a declarat că ***"după referendum toate aceste lupte vor dispărea"***. El a atacat Parlamentul pentru respingerea unui compromis mediat, vineri, de Rusia, adăugînd că va acționa în concordanță cu rezultatul votului. ***"Din cauza faptului că Parlamentul și Curtea Constituțională nu și-au îndeplinit obligațiile, în timp ce președintele a respectat obligațiile ce îi reveneau, acest acord nu poate intra în vigoare. Astfel încît rezultatele referendumului referitor la extinderea puterilor prezidențiale va avea putere de lege"***, a afirmat Mihail Podhaini, șeful departamentului de informații din cadrul administrației prezidențiale. Principala chestiune, din cele șapte pe care le include referendumul, este aprobarea unei noi prevederi constituționale care să extindă mandatul său de președinte și să-i confere puteri sporite. Pînă la ora locală 10:00 a.m., electoratul belarus votase în proporție de 29,3%, inclusiv cei care au votat înainte de referendum. Circa 1.000 de demonstranți anti-Lukașenko continuau să protesteze în fața clădirii Parlamentului, însă capitala părea liniștită în rest.

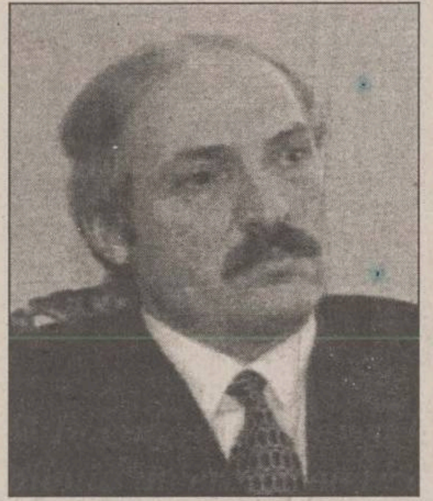

Parlamentarii din Belarus încearcă să-l suspende pe președintele Alexander Lukașenko

Parlamentarii continuă procedura de punere sub acuzare a președintelui

O delegație a parlamentarilor din Belarus s-a deplasat, sîmbătă, la sediul Curții Constituționale, pentru a continua procedurile de punere sub acuzare a președintelui Alexandr Lukașenko. ***"Parlamentul nu va suspenda procedurile de acuzare, deoarece Lukașenko a anulat acordul semnat"***, a afrimat deputatul Alexandr Dobrolvolski. Președintele Parlamentului de la MInsk, Semion Șarețki, a afirmat că a semnat o nouă cerere de punere sub acuzare a președintelui. ***"Am semnat cererea de punere sub acuzare și am trimis-o Curții Constituționale. Am retras cererea depusă ieri*** (vineri-n.r.), ***privind suspendarea procedurilor"***, a afirmat el.

Slobodan Milosevic pune pumnul în gură opoziției

Comisia electorală a anulat alegerile municipale din Belgrad

Autoritățile electorale municipale au anulat victoria obținută de opoziție în capitala sîrbă Belgrad, au declarat, ieri, oficiali ai coaliției de opoziție **"Zajedno"** (Împreună), citați de REUTER. Comisia electorală municipală a anulat 52 din cele 60 de locuri în consiliul municipal, pe care anterior le considerase drept cîștigate de opoziție, în urma alegerilor locale ce au avut loc duminica trecută, a declarat purtătorul de cuvînt al Partidului Democrat, Mila Gligoric.

Coaliția "Zajedno" a declarat că a cîștigat 70 din cele 110 locuri ale consiliului municipal, în urma unui al doilea tur de scrutin. Autoritățile locale confirmaseră victoria opoziției, martea trecută, declarînd că opoziția și-a adjudecat peste 60 de locuri. Victoria opoziției la Belgrad este o înfrîngere fără precedent a Partidului Socialist, de guvernămînt, al președintelui ***Slobodan Milosevic*** **(foto)**, care conduce autoritar țara de nouă ani.

Opoziția a anunțat că a obținut victoria și în alte 15 orașe mari, însă comisiile electorale locale fie că nu au anunțat rezultatele finale ale alegerilor, fie că le-au anulat și au ordonat organizarea unui nou tur de scrutin. Timp de mai multe zile, pe străzile Belgradului și în alte orașe din Serbia au avut loc demonstrații de protest ale susținătorilor opoziției, care acuză o masivă fraudă electorală comisă de socialiști.

Ziuganov a atacat vehement acordul încheiat cu cecenii

"A început scindarea Rusiei"

Liderul opoziției comuniste din Rusia, ***Ghenadi Ziuganov***, a condamnat, ieri, noul acord semnat de Kremlin cu rebelii separatiști ceceni, afirmînd că acesta consfințește separarea națiunii ruse și a solicitat un vot de neîncredere în Guvern. Ziuganov a spus acordul semnat sîmbătă de premierul rus, Victor Cernomîrdin, și de liderul guvernului rebelilor ceceni, Aslan Mașhadov, ***"este neconstituțional și marchează de jure începutul scindării Rusiei"***. Înaintea semnării acordului, președintele Boris Elțîn a revizuit politica Kremlinului și a ordonat ultimelor două brigăzi ale trupelor rusești să se retragă din regiune înainte de alegerile ce vor avea loc în Cecenia la data de 27 ianuarie a anului viitor. Acordul, care survine după aproape doi ani de război, nu prevede acordarea independenței depline a Ceceniei, solicitată de separatiști, însă acordă regiunii o considerabilă autonomie față de Mocova. Ziuganov, care a pierdut alegerile prezidențiale de la data de 3 iulie a acestui an în fața lui Boris Elțîn, a declarat că a convocat o întîlnire de urgență a liderilor coaliției sale național-patriotice, pentru dimineața zilei de duminică. El a afirmat că Parlamentul și Curtea Constituțională ar trebui să revizuiască acordul cu cecenii, care, în opinia lui Ziuganov ***"miroase a Belovej Mark 2"***, într-o referință la tratatul semnat de Elțîn și de alți lideri în luna decembrie a anului 1991, prin care s-a destrămat oficial fosta Uniune Sovietică. Comuniștii ruși doresc recrearea Uniunii Sovietice, într-o formă sau alta.

33 de ani de la asasinarea președintelui american John Fitzgerald Kennedy

■ *aproximativ 500 de persoane au păstrat un moment de reculegere în Dallas*

Senatorul ***Edward Kennedy*** și alți cîțiva membri ai familiei Kennedy au comemorat, vineri, 33 de ani de la asasinarea președintelui american ***John Fitzgerald Kennedy*** la mormîntul acestuia, relatează AP.

Edward Kennedy a fost însoțit de soția sa, Victoria Reggie, de sora sa, Eunice Kennedy Shriver, și de soțul acesteia, Sargent Shriver, precum și de Ethel Kennedy, văduva fratelui lui John, Robert Kennedy. Grupul a ținut un moment de reculegere și au depus flori la mormîntul președintelui Kennedy, alături de care se află și cel al soției sale, Jacqueline.

Familia a vizitat și mormîntul lui ***Robert Kennedy***, asasinat și el în 1968, în timp ce candida la președinție. Miercuri, Robert ar fi împlinit 71 de ani. Circa 500 de persoane au păstrat un moment de reculegere în Piața Dealey, din Dallas, unde a fost împușcat John F. Kennedy, exact la ora cînd a avut loc asasinatul - 12.30 (17.30 GMT).

CORPUL EXPERȚILOR CONTABILI ȘI CONTABILILOR AUTORIZAȚI DIN ROMÂNIA - FILIALA IAȘI

organizează
cursuri de pregătire pentru
susținerea examenului de

EXPERȚI CONTABILI și
CONTABILI AUTORIZAȚI

Desfășurarea cursurilor va începe la data de 29 noiembrie 1996, ora 16,00.

Înscrierea pentru cursuri se face la Fililala din str. V. Alecsandri nr. 6.

Relații la telefon 032/117720.

IASICON
Partenerul de afaceri ideal!
B-dul T. Vladimirescu nr. 32A - Iași
Tel. 215495, 215785; Fax: 215496

ELECTRA TRADING S.A.
IMPORTATOR EXCLUSIV DE BOILERE ELECTRICE, PREZENT PE PIAȚĂ DIN ANUL 1994, PRODUCĂTOR ITALIA

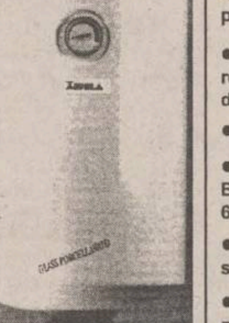

- Calitatea deosebită la nivelul cel mai înalt al standardelor europene.
- Consum redus de energie asigurat prin termostatare.
- Puritate ridicată a apei prin protejarea rezervorului cu glazura sticlată și anod de magneziu.
- Prețuri și condiții de plată avantajoase.
- Adresa: Calea Victoriei 216, sector 1, București, tel: 01/650.36.06, 650.57.80 659.70.33, fax: 312.97.06, 312.47.78.
- Garanție 1 an de la data vânzării, service și piese de schimb asigurate.
- Distribuitorii locali sunt rugați să ne contacteze.

SC E.M.I. SRL
Bd. Independenței nr. 19
Tel./fax 032/117530

PREȚURI MICI PENTRU LUNA CADOURILOR

PLATA ÎN RATE

✓ frigidere, congelatoare, combine și lăzi frigorifice ARCTIC, ARISTON, INDESIT, WHIRPOOL, ARDO, ELECTRA, MISTRAL, SHARP, ATLANTIC
✓ o gamă variată de mașini de spălat indigene și din import
✓ televizoare și radiocasetofoane
✓ mașini de cusut, boilere, aspiratoare, calorifere, hote, aragaze
✓ aparataj de joasă tensiune, piese de schimb, produse electrice: lustre, aplici, veioze
✓ produse chimice: lacuri, vopsele, grunduri, var lavabil, detergent
✓ feronerie, broaște, yale, articole sanitare

Monitorul

Ziarul care stă de vorbă cu oamenii!

EDITORIALE

NAȚIONAL

Scenarii de la Washington pentru România

La sfîrșitul săptămînii trecute, viața politică din România și nu numai a marcat o premieră. Președintele Statelor Unite, Bill Clinton, a trimis în România două mesaje de felicitare după aflarea rezultatelor celui de-al doilea tur de scrutin al alegerilor prezidențiale. Unul, cum era normal, președintelui nou ales, Emil Constantinescu, și unul, împotriva oricăror uzanțe diplomatice, celui care a fost înfrînt, fostului președinte, Ion Iliescu.

Aceste mesaje au stîrnit confuzie în rîndul electoratului român, pentru că ziarele, în funcție de simpatiile politice, au redat doar unul, foarte rar ambele mesaje, umflînd astfel rolul fiecăruia dintre cei doi protagoniști ai alegerilor din 17 noiembrie, dar mai ales au făcut de neînțeles scopurile politicii americane în această zonă a Europei. Pe de o parte, pentru că este foarte greu de crezut că Bill Clinton ar cunoaște cu adevărat pe cei doi protagoniști ai alegerilor. Mai plauzibilă este varianta în care acest mesaj a fost sugerat de către ambasadorul american la București, Alfred Moses, care nu s-a sfiit în nici o ocazie să declare că Washington-ul ar agrea ideea unui guvern CDR, dar cu Ion Iliescu președinte. Deci, este clar că domnul Moses a sperat pînă în ultima clipă că Iliescu nu va pleca de la Palatul Cotroceni. Acest gest, coroborat cu dezvăluirile făcute de către ziarele din București, împreună cu doi ziariști americani de la "Washington Times", ziar vădit anti-Clinton, despre experții americani care au condus din umbră campania electorală a lui Ion Iliescu ne sugerează un scenariu destul de interesant, dar atît de neproductiv pentru România. Americanii sînt conștienți de faptul că NATO trebuie să-și caute un aliat puternic la Marea Neagră, avînd în vedere că Turcia a virat puternic spre islamismul fundamentalist, renunțînd la valorile occidentale promovate pînă acum. În condițiile în care Bulgaria este profund pro-rusă, iar Ucraina mai are încă de rezolvat cîteva diferende cu Rusia, România este candidatul ideal pentru acest pas. În același timp, însă, o primire cu surle și trîmbițe a României în NATO ar speria destul de tare Moscova și în special Duma de Stat, care oricum a declarat Transnistria zonă de interes strategic pentru Rusia, pentru că NATO ar putea fi prea aproape de granițele sale europene. De aceea era nevoie de o schimbare la București, care să justifice apropierea NATO de România, dar nu una care să-i sperie prea tare pe politicienii ruși. Această variantă ar fi fost aceea a unui guvern CDR-USD care să coabiteze cu Ion Iliescu în funcția de președinte, despre acesta din urmă știindu-se că are sentimente destul de calde față de politica Moscovei.

În plus, față de toate acestea nu ar trebui uitată și puternica opoziție între interesele americane și germane din Europa. Privită din acest punct de vedere problema președintelui României era clar în favoarea lui Ion Iliescu din partea Statelor Unite și a lui Emil Constantinescu din partea Germaniei, avînd un puternic sprijin pe filiera creștin-democrată, aflată la putere la Bonn.

Iată care este justificarea acestui gest inexplicabil al administrației de la Casa Albă. Oamenii care au stat în umbra acestui scenariu ce ar fi însemnat o schimbare în doi pași a României, dar și o blocare fără sens a reformei pentru încă patru ani, au simțit nevoia să facă măcar un gest reparator față de cel pe care ei l-ar fi dorit președintele acestei țări. Pentru americani poate că ar fi fost bine, dar pentru noi ar fi fost cu siguranță rău, pentru că Iliescu și-a prezentat clar, în campania electorală pentru turul al doilea, intențiile de blocare a viitorului guvern CDR-USD. De data aceasta, alegătorii români nu au vrut să mai fie supuși unei manipulări exterioare. ■

INTERNAȚIONAL

E timpul ca NATO să ofere răspunsuri noii puteri din România

Pentru NATO, extinderea în răsăritul Europei a fost principala problemă a ultimilor ani. Opoziția încăpățînată a Rusiei, invocată adesea de liderii alianței, pare pentru mulți observatori un paravan pe care NATO îl folosește la nesfîrșit, ascunzînd astfel, cu destulă stîngăcie, faptul că nu are o strategie în această privință. De altfel, nu NATO este inamicul numărul unu al Rusiei acum. Într-un interviu publicat în "Monitorul", sovietologul Francoise Thom aprecia că liderii de la Kremlin ar trebui să se arate mai îngrijorați, acum, de extinderea fundamentalismul islamic sau de China comunistă.

Formula Parteneriatului pentru Pace, lansată în 1994 de președintele Clinton, a fost o soluție de conjunctură și nu o strategie pe termen lung. Statele est-europene, care au acceptat propunerea americană fără prea multă convingere, așteaptă acum cu nerăbdare ca Alianța să-și formuleze condițiile, după repetate amînări, ezitări și explicații.

Un comentator de la "Wall Street Journal" a publicat în urmă cu cîteva zile un articol în care încerca să ofere un răspuns la întrebarea: ***"Care vor fi criteriile admiterii primilor noi membri, astfel încît acest proces să nu pară arbitrar sau, și mai rău, dependent de politica americană?"***. Pe scurt, condițiile pe care trebuie să le îndeplinească statele est-europene ar fi următoarele: instaurarea unor regimuri democratice, relații bune cu vecinii și capacitatea acestor țări de a contribui la securitatea colectivă a alianței.

Îndeplinește România aceste condiții? Primul dintre criterii, cel legat de funcționarea democrației, pare a fi îndeplinit acum, după alegerile din 3 și 17 noiembrie. Cancelariile occidentale și presa internațională au salutat victoria deplină a opoziției, considerînd că, de vreme ce transferul de putere s-a produs pe cale pașnică, democrația din România nu mai este o vorbă goală. Din punct de vedere militar, România a primit calificative îmbucurătoare după exercițiile comune din cadrul Parteneriatului pentru Pace. În ceea ce privește relațiile cu vecinii, deși prin semnarea Tratatului româno-maghiar s-a depășit o problemă spinoasă, rămîn multe de făcut. România mai are de semnat tratate bilaterale cu Moldova, Ucraina și Rusia, ceea ce nu e de neglijat. Deși NATO încă face calcule pentru a stabili criteriile de lărgire a alianței, într-una din primele sale declarații de după alegeri, Emil Constantinescu a apreciat că limpezirea relațiilor cu Rusia este o prioritate a noii puteri. E un semnal că România nu va aștepta senină ca NATO să-și clarifice poziția pentru a trece la rezolvarea unor probleme de mult timp tergiversate. ■

Materialele de mai sus reprezintă punctul de vedere al redacției

❖ PULS ❖ PULS ❖ PULS ❖ PULS ❖ PULS ❖ PULS ❖

■ **De vreo cîteva zile primarului Rățoi de la Pașcani cică gura nu-i mai tace și nici somnica nu-i mai place, adică de cînd am început noi să facem o scurtă trecere în revistă a vilelor băieților lui pedeseriști din tîrg. Faza mai haioasă e că în ultima vreme trage telefoane pe șest la sediul PNȚ încercînd să-l prindă pe Rânja, despre care a auzit el că va fi prefect, ca să-i propună un schimbat de macaz la doctrină pe ultima sută. Se pare însă că aceste telefoane, zice șefimea cu cheie, vin olecuță cam în devans. Adică cu vreo doi ani întîrziere.**

■ Încă una scurtă pentru pășcăneni, dragi cititori. Cică adjunctul șefului poliției de-acolo, maiorul Huzum și același cu posesorul unei vile de vreo zece camere construită din leafă cu numai 9 milioane, vorba șefului lui, generalul de la Iași, deci acest maior cică a oprit săptămîna trecută mașina lîngă o tarabă de ziare din fața gării și i-a smuls fără prea multe vorbe gazeta noastră din mîini unui cititor pașnic, după care i-a boțit-o și a plecat înjurînd. Nu spunem cum zicea, că-i cu prostii.

■ **Domn primar Simirad cică nu prea a fost băgat în seamă la întrunirea de sîmbătă de la București, adică așa cum credea el înainte că are să fie ascultat. Dar, în sfîrșit, mai stăm pe fază să vedem ce mai inventează de-acuma băieții din PAC ca să se mai scrie prin presă și despre ei.**

■ Se pare, stimați telespectatori, că meciul senatorului Solcanu cu echipa fostului șef de campanie Gâlea și a deputatului Mugurel Vintilă și-a terminat prima repriză la egalitate. Adică Solcanu încă n-a putut fi răsturnat din scaunul de șef. Meciul de fapt îl anticipează pe cel care se profilează cică și la București în curînd, căci Iliescu vrea să despăduchiască Partidul în cîteva luni. Așa că, iată, deși e doar junior unu, Mugurel are galeria mai tare.

■ **Umblă vorba pe la Tomești că șeful Comtom, Toma Cocârță, nu mai are somnul așa dulce cum îl avea pînă la alegeri. Cum spuneam deci noi mai demult: în tranziția asta nesigură, pentru unii tot biletul de avion rămîne singurul lucru sigur.**

■ Tot sîmbătă, dar noaptea, mare chef mare la vama Sculeni, dragi spectatori și telespectatori, de unde cică n-a lipsit nici unul din șefii ăi mari ai acestei branșe. Motivul șuetei a fost mărirea vămii. Sau, în fine, motivul ăsta a fost decuseară.

■ **Am dat noi vineri o înștiințare aicea și în care, dintr-o greșeală de calculator, a apărut că ziarul de Partid "Realitatea" merge pe mîna lui Solcanu iar ceilalți de la 24 de ore pe cea a lui Dănuț și Mugurel. Ei, bine, treba stă taman invers, dragi cititori. Ceea ce, evident, e cam același lucru. Iar cît privește termenele, datele, ș.c.l., rămîne cum am stabilit: ura și la gară!**

PE VIAȚĂ ȘI PE MOARTE

A murit Luchi...

Aurel Leon a scris munți de cuvinte despre cei care i-a cunoscut. Acum, în fostul spațiu rezervat rubricii "Cafeaua de dimineață", nepoata sa, Odette Arhip, va picta cu tușe fugare imaginea celui pe care l-a cunoscut mai bine decît toți muritorii. Aurel Leon, văzut în intimitate, este cu adevărat un spectacol.

Odette ARHIP

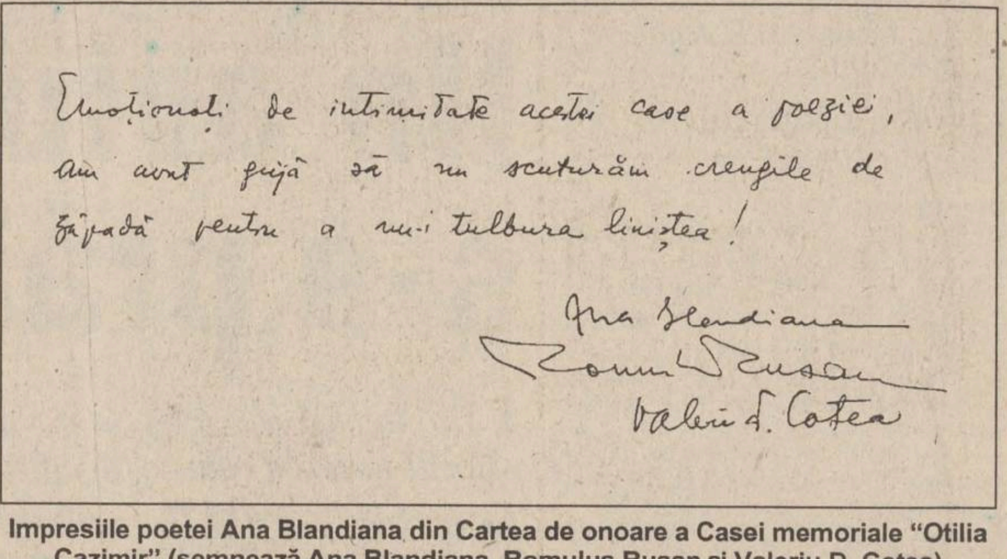

Emoţionaţi de intimitate acestei case a poeziei,
am avut grijă să nu scuturăm crengile de
zăpadă pentru a nu-i tulbura liniştea!

Ana Blandiana
Romulus Rusan
Valeriu D. Cotea

Impresiile poetei Ana Blandiana din Cartea de onoare a Casei memoriale "Otilia Cazimir" (semnează Ana Blandiana, Romulus Rusan și Valeriu D. Cotea)

Abia ancorate în buza trotuarului, exact pe același loc pe care se află astăzi Policlinica municipală, egale în sărăcie și decrepitudine, zeci de case gîndăcoase străjuiau, și pe o parte și pe alta, străzile ce coborau spre Piața Unirii, pe la mijlocul anilor '60. Toate aveau ușile în stradă, cu două-trei trepte în față, unele cu o scăriță de lemn, pe care bătrîni și copii, semănînd cu sihaștri, sufereau de durerea lumii lor apuse. Propria singurătate îi făcea să arate ca niște năluci, reușind să dilate spațiul. Parcă ar fi fost ascuns pînă atunci de un presbitism.

Căsuțele, melci uscați la soare, înconjurau piața orașului, vechea piață de la Sf. Spiridon, o gaură de lume în care oamenii forfoteau precum furnicile. Culoarea roșie a florilor și harbujilor înviora și mai mult atmosfera, bîntuită oricum de furia gălăgioasă a precupeților. Altfel, totul arăta ca într-o veche ilustrată, neexpediată, gris-cenușiu. Nu peste mult timp, acea ieșire spre trecut a Iașului avea să fie acoperită cu buldozerele și, pînă astăzi, a fost înlocuită cu micul parc în care se află Statuia Independenței. Vechiul centru al orașului s-a spălat de trecut, nu însă și mintea ieșenilor. Cea mai bună dovadă -acea stilizare a victoriei și patriotismului închipuită de sculptorii Adoc a avut mult de luptat pînă a obținut cetățenia afectivă.

La fel, cufundate în uitare, sînt și alte străduțe învăluite în ceața prafului, încadrate de grădini simetrice - aceiași trandafiri, aceleași tufe de liliac, salcîmi și plopi, care, poate departe de a fi frumoși, sînt totuși puternici și vitali. Un astfel de drum, parcurs de multe ori împreună cu bunicul, trecea pe lîngă numeroase biserici și te conducea în sunetele pure ale clopotelor spre o căsuță cu cerdac care oscilează și astăzi între poză și înscenare poetică. Casa aceea e obrazul catifelat al poeziei ieșene - casa unde a trăit Otilia Cazimir. Era și este un spațiu asemănător copilăriei mele și în care mi-o amintesc pe "duduia Otilia", cum o numea și bunicul, veșnic cu un zîmbet pe față. Îl purta ca pe o haină și îți cîștiga de la început încrederea determinîndu-te să te solidarizezi cu ea, nu pentru a-i fi alături, ci pentru a o ști pe ea alături de tine.

Așa mi-o amintesc, și peste imaginea de atunci se suprapune, în pofida dorinței mele, forfota din vara anului 1967, cînd mulți ieșeni se îndreptau, printre căsuțele strîmbe care supraviețuiau încă de la Spiridonie, spre ultima întîlnire cu Otilia Cazimir. Eram contrariată de pașii lor îndoliați. De abia mă pregăteam să-mi pun în toamna următoare Abecedarul în ghiozdan și iată că una dintre tainele aflate cu ajutorul literelor din el se clătina deja.

"A murit Luchi" era pe buzele tuturor. Bunicul îmi explicase tîlcul titlului de carte și, panicată, aș fi dorit să-l limpezesc tuturor. De fapt, cine se afla acolo, la "Casa Tineretului"? (În iunie 1967, poeta a fost depusă, pe catafalc, în această clădire și tot acolo a avut loc mitingul de doliu). Era evident că se destrama perfecțiunea unui sentiment. În clar-obscurul unei încăperi cineva a aprins brusc o lumină crudă, artificială... De ce nu se lăsau convinși că este doar o "metaforă" - tainic cuvînt pentru mine, la acea vîrstă! A murit Luchi, a rămas Alexandrina Gavrilescu, a murit aceasta, trăiește Otilia Cazimir. Moartea pornise ceasul nemuririi și trăim inutil dacă nu ne gîndim că astfel de clipe sînt tezaurizate undeva, într-o bancă a timpului cum spune Ana Blandiana. Acționarii ei se îmbogățesc cu fiecare secundă și cu orice efort de memorie. ■

SUB LUPĂ

Ion Solcanu și noua "generație irosită"

Pavel LUCESCU

Ion Solcanu este un personaj iremediabil compromis. Numele lui este legat de cele mai controversate perioade ale regimului care a luat sfîrșit la 17 noiembrie. Cu un simț al istoriei atrofiat de un caracter duplicitar și o biografie cețoasă, Ion Solcanu s-a plasat constant de acea parte a puterii pe care bunul simț o condamnă întotdeauna la pieire. Activist ratat în perioada comunistă, după revoluție, Ion Solcanu și-a luat revanșa, desăvîrșind la nivelul județului Iași cel mai nefericit proiect politic pe care l-a cunoscut România în ultimii șapte ani: pedeserizarea tuturor instituțiilor care i-ar fi putut incomoda în vreun fel nevoia de mărire. A făcut-o speculînd fără scrupule reflexul pe care l-a cultivat comunismul în oameni: obediența față de cel aflat la putere.

În preajma lui, realitatea s-a ales întotdeauna cu bube-n cap. Suficiența și superioritatea pe care o afișează și cu care îi tratează pe cei din jur face ca pînă și cele mai nevinovate gafe să-și piardă inocența. Ceea ce-l trădează este căutătura încrucișată de complexat ambițios și atitudinea față de presa pe care n-a înghițit-o niciodată sau, dacă a înghițit-o, a făcut-o de tot. Vezi cazul muribundului cotidian "24:Ore". Ajuns la momentul bilanțului pe care l-a amînat cît a putut de mult, Ion Solcanu se confruntă în aceste zile cu o opoziție în interiorul filialei de la Iași a partidului, pe cît de agresivă, pe atît de neînduplecată. Vîrful de lance al acestei opoziții îl reprezintă un grup de cîteva persoane în frunte cu fostul prefect Dan Gâlea. Ridiculizat deseori de presă pentru obediența prost mascată față de Ion Solcanu, Dan Gâlea pare să trăiască în aceste zile euforia eliberării. Bunul simț cu care este dotat a fost în permanență minat de naivitate. Profitînd de ea, Ion Solcanu l-a împins în față în cele mai delicate momente, punîndu-l în situația ridicolă de a-și da palme singur. Al doilea personaj ce-i poartă sîmbetele lui Ion Solcanu este proaspătul deputat PDSR Dumitru Mugurel Vintilă, probabil creierul opoziției împotriva senatorului. Un tip fișnet, cu abilități de culise încă neexploatate la maximum, Mugurel Vintilă reprezintă cea mai surprinzătoare apariție în ograda de la Iași a fostului partid de guvernămînt. Ambiția nedisimulată, dublată de o vitalitate la limita exploziei îl califică pentru un rol important în bătălia declanșată la Iași. Gafează deseori, dar acest lucru pare mai degrabă să-l avantajeze în fața unui Solcanu încremenit în proiect. Eduard Costin, vicepreședintele Camerei de Comerț de la Iași, și Ciprian Ulianov, "studinte " la drept, sînt alți doi coechipieri de-ai lui Dan Gâlea și Mugurel Vintilă. Tineri, ambițioși și răsfățați, cei doi frapează mai mult prin suficiența cu care-și poartă vorbele decît prin inteligență. Amploaiați ai tranziției la capitalismul de stat din ultimii șapte ani, cei doi reprezintă prototipul românașului de succes cu delegație de la părinți. Puși cap la cap alături de inocentul Dan Gâlea și de zburdalnicul Mugurel Vintilă, fac o echipă de care, probabil, mai marii PDSR de la București vor trebui să țină cont. Pentru ce are nevoie PDSR în următorii ani, aceștia oricum înseamnă mult mai mult decît Ion Solcanu și trecutul său compromis. ■

MOARA DE VORBE

Aureola lui Coposu și tichia lui Iliescu

Radu PĂRPĂUȚĂ

Stai și te crucești ascultînd declarațiilor unor politicieni. Așa, bunăoară, dl Cataramă afirmă că discută cu prietena (manechin) sa "despre Nietzsche, despre Poe, despre Schopenhauer". Aș fi comentat această declarație, dar mi-a luat-o înainte Ioan Groșan în editorialul său din cotidianul "Ziua".

Însă dl Cataramă, cu toată statura sa, e un țîr pe lîngă titanul de pe Dîmbovița, fostul lider PDSR din Senat, dl Vasile Văcaru. Dl Văcaru declară nonșalant la PRO FM că dl Iliescu trebuie să devină "un fel de Corneliu Coposu" al partidului...

Da, da, există asemănări între cei doi. De pildă, ambii au suferit: dl Coposu 18 ani în pușcăriile și lagărele comuniste, iar dl Iliescu suferă că a pierdut președinția. Pardon, a suferit și înainte. După revoluția din Ungaria a suferit și atunci: l-a durut o măsea de mai să crape! De aceea era nervos și, în calitate de secretar UTM, a dat girul încarcerării a sute de tineri rebeli. Să sufere și ei, na!

Ambii au crescut la umbra "marilor stejari", ca să zic așa: dl Coposu în preajma lui Iuliu Maniu și a fruntașilor țărăniști antebelici, dl Iliescu sub directa îndrumare a tovarășilor Gheorghe Gheorghiu poreclit Dej, Ana Pauker, Nicolae Ceaușescu. Ultimul l-a făcut și membru plin al cîcî al pîcîrî.

E drept că există și deosebiri între cei doi, iar aici dl Iliescu îl "bate" de la distanță pe dl Coposu. Dl Coposu, de exemplu, n-a făcut revoluție și n-are nici un mort la activ. Dl Iliescu are în palmares 1500 de morți și 3000 de răniți la revoluție, bașca mineriadele, tîrgu-mureșul ș.c.l. Dl Iliescu a dat tinerilor din decembrie infirmități și medalii, dl Coposu - sfaturi și învățăminte. Cum să dea sfaturi el care n-avea nici o școală mai acătării, că, orișicît, gherla o fi ea "universitate", dar numai pentru tovarăși. Pe cînd dl Iliescu are școală berechet: de partid și... la Moscova. Dl. Coposu fuma prea mult, pe cînd dl Iliescu nu fumează, cu toate că ne-a tras în piept timp de șapte ani. Să mai fi cîștigat o dată alegerile și ar fi căpătat o expresie istorică, dăltuită în piatră, fața i s-ar fi acoperit de un luciu divin, de uleiul de mir al iubirii gloatei, de lacul operelor complete duse la bun sfîrșit, iar zîmbetul i-ar fi încremenit întru veșnicie. Ș-atunci l-am fi avut președinte pe viață, iar despre Coposu am fi aflat doar de la ***Europa liberă*** ori ***Vocea Americii.*** Dar n-a fost să fie, cu toate că (ați văzut în campania electorală) vehemența d-lui Iliescu seamănă tot mai mult cu cea a lui Ceaușescu, Ceaușescu cel de la Tîrgoviște.

Așadar, conchidem într-un glas cu dl Văcaru: dl Iliescu va ajunge cu adevărat un super-Coposu. Numai că cerculețul acela luminos de deasupra capului seamănă la Coposu cu aureola muceniciei, iar la Iliescu, cînd nu e început de chelie, aduce a tichia nebuniei. ■

UNGHIUL DE TRAGERE

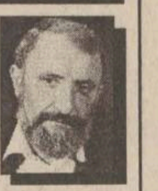

Val CONDURACHE

Lupta cu balaurul

Opoziția constructivă pe care o va face în Parlament PDSR se va rezuma, după părerea mea, la controlul strict al "Contractului cu România" propus de CDR. Nu i-am crezut niciodată pe cei din PDSR pe cuvînt. Nu sînt alături de fosta opoziție democratică, acum la putere, din interese nemărturisite. Primii, după modelul liderului necontestat, au continuat aceeași politică lipsită de transparență ca în regimul comunist. Una au gîndit, alta au spus și cu totul alta au făptuit. Nu mă înverșunez, tocmai acum, cînd forțele democratice au cîștigat toate alegerile posibile, împotriva unor oameni căzuți la pămînt. Însă, din fericire sau din nefericire pentru mine, i-am cunoscut pe activiștii fostului partid comunist și am înțeles că niciodată nu trebuie să-i crezi pe cuvînt. Leit-motivul acesta, "a crede pe cuvînt", va reveni în rîndurile care urmează.

PDSR a adunat, mai ales în 1996, pe foarte mulți dintre cei care au avut o răspundere politică sau administrativă și înainte de 1989. A racolat și pe unii mai tineri, doritori de putere în grabă. Între ei am găsit și cîțiva oameni de calitate, dar, din păcate, și foarte multe figuri de rea credință. Pe unii dintre ei i-am urmărit în puținele zile care s-au scurt de la alegeri și pînă acum. Sînt veninoși, înrăiți, puși pe o revanșă urîtă. Nu le vine să creadă că au pierdut pînă și alegerile prezidențiale, pe care contau aproape mai mult decît pe alegerile legislative, la care consimțeau să piardă. Sub paravanul Iliescu ei sperau să-și continue opera de capitalizare sălbatică, fără a fi trași la răspundere.

Opoziția PDSR nu va fi una "constructivă", cum se pretinde, ci una "calificată", cum iarăși se pretinde. Ce-ar însemna, după opinia lor, o "opoziție calificată"? Gruparea care a stat la guvernare are, spre deosebire de opoziția din 1992, "banca de date" a guvernului Văcăroiu și, în plus, știința caducă de a se folosi de cifre. PDSR se pregătește pentru alegeri anticipate încă de pe acum. Foștii guvernanți, ascunși în Parlament, numără zilele "Contractului cu România" și, precum soldatul în termen, care înnegrește încă o zi scăzută din pedeapsa de-a fi la discreția caporalului și a sergentului, "opoziția constructivă" a PDSR trece, în contul "eliberării" de democrație, încă o zi în care guvernarea de acum nu s-a ținut de cuvînt.

PDSR s-a bîlbîit cîteva luni pînă a încropit un guvern și a avut nevoie de patru ani pentru a ne demonstra că se poate guverna fără nici un fel de program. Trecut în opoziție, același partid somează coaliția guvernamentală rezultată din alegerile din 3 noiembrie să se prezinte la apel, în fața Parlamentului, cu toate soluțiile pe care el însuși nu le-a gîndit pe durata unui întreg mandat. Constituit din oameni de rea credință, PDSR nu poate face o opoziție de bună credință. Rănit în amorul propriu de poporul român, PDSR va încerca să se răzbune prin toate mijloacele pe care i le pune la dispoziție democrația. Sper să nu vorbesc în deșert. PDSR nu s-a repliat spre binele țării, ci în apărarea corupției și-a intereselor de partid. N-aș vrea să se înțeleagă de aici că nu voi sancționa greșelile noii guvernări, atunci cînd vor apărea. Atrag atenția celor din CDR că lupta cu balaurul de-abia a început. ■

Monitorul
Ziarul care stă de vorbă cu oamenii!
Str. Smîrdan nr. 5 ■ Tel. 271333 (centrala); 271271 (redactor de serviciu) ■ Fax 27.04.15 ■
■ Publicitate tel./fax 14.47.76
http: //www.nordest.ro (Internet)
E-mail: monitorul@nordest.ro

■ Redactor sef:
DAN RADU
■ Redactor sef adjunct:
TONI HRIȚAC
■ Secretar general de redactie:
MARIUS CRISTIAN
■ Manager pentru publicațiile "Monitorul":
TUDOR CIUBOTARU

SEFI DEPARTAMENTE:
■ Eveniment national
Cristian Racu (int. 109)
■ Eveniment international
Cristina Leca (int. 114)
■ Speciale: Ovidiu Scutelnicu (int. 108)
■ Sănătate: Mihaela Cănănău (int. 108)
■ Administrație: Daniel Nițoi (int. 108)
■ Învățămînt: Silviu Labeș (int. 108)
■ Economic: Mihaela Brezeanu (int. 117)
■ Ev. judetean: Silviu Alupei (int. 123)
■ Cultură: Dorin Popa (int. 109)
■ Sport: Nicolae Grecu (int. 107)
■ Redactor de serviciu:
Constantin Iurașcu (int. 124)
■ Fotoreporter: Constantin Plop
■ Grafică: Lucian Amarii, Daniel Melinte
■ Publicitate: Cristina Labonțu (int. 122)
■ Difuzare: Mihai Tudose (int. 120)
■ Contabilitate: Antoneta Filip (int. 112)

EDITOR:
NORD-EST S.A.
Str. Smîrdan nr. 5
■ Tel. 27.12.71 ■
Fax 27.04.15
Presedinte:
ALEXANDRU LĂZESCU
Director general:
DANIEL CONDURACHE
Director editor:
FLORIN ZAMFIRESCU
Director de marketing:
CEZAR CALUSCHI
Director executiv:
GABRIEL RUSU

Tirajul de sîmbătă, 23 noiembrie, al cotidianului MONITORUL cu edițiile de Bacău, Botoșani, Brăila, Neamț, Suceava și Vaslui:
56.300 exemplare

TIPAR OFFSET: MULTIPRINT, Iași str. Sf. Lazăr nr. 49; telefon 230060

Abonamentele se pot face la orice Oficiu Poștal din țară. MONITORUL figurează în catalogul Presei interne la poziția 1040.
Distribuitor: S.C. Nord-Est Distribution S.A.

LUNI
25 noiembrie 1996
Inclus în nr. 279

monitorul
Financiar

SECȚIUNEA C
ECONOMIC
UTILITARE
PUBLICITATE

Fiecare interpretează legea după cum îi convine

Război între Ministerul Finanțelor și o firmă privată din Iași

■ ***SC IMPEX ROMCATEL SRL este obligată să plătească impozit pe profit, deși este scutită prin lege***

Ca o consecință a modificării Legii 12/1991 privind impozitul pe profit al societăților s-a declanșat o avalanșă de procese între Ministerul de Finanțe și societățile comerciale. Acestea din urmă sînt nemulțumite de interpretările pe care angajații minsterului o dau modificării articolului 5 din lege care se referă la scutirile de impozit ale unor firme funcție de obiectul de activitate. Sînt celebre de acum litigiile între ARACO, IATAN SRL și Ministerul de Finanțe unde justiția a dat dreptate firmelor, acestea avînd ca obiect de activitate construcții, producție de mărfuri, nefiind obligate a plăti impozit și TVA timp de cinci ani. Patronii unor astfel de firme, obligate de inspectorii financiari la plata impozitelor deși sînt scutite de acesta, se consideră tracasați de toate aceste manevre. Unii dintre aceștia avansează idea că această impunere la plata impozitului este o încercare de mărire a bugetului prost administrat. Pe de altă parte, legea privind evaziunile fiscale ce să cotă parte inspectorilor financiari care descoperă evaziune, a declarat, înaintea sărbătorilor de iarnă, o serie de controale financiare. Un caz similar este în Iași firma SC IMPEX ROMCATEL SA ce are ca obiect de activitate producția industrială de transformatoare speciale și de rețea, furnizate Ministerului Apărării Naționale, fiind scutită de impozit conform legii amintite anterior. ***Viorica Frunză,*** directorul general al acestei societăți ne-a precizat: ***“Consider controlul financiar al firmei mele de către inspectorii Serviciului Contestații (din cadrul Direcției Generale de Finanțe Publice - DGFP) ‘96 care au ajuns la concluzia că am de plătit impozit și TVA în valoare de 150 milioane, sumă reprezentînd evaziune fiscală. Nu cred că este normal la inspectorii financiari din serviciul contestatar sa mă controleze atît timp cît eventuala mea contestație a controlului ajunge la același serviciu”.***

În cursul lunii iunie, DGFP Iași a delegat doi inspectori financiari care au verificat firma SC IMPEX ROMCATEL SA Iași dar n-au ajuns la nici o concluzie. Cinci luni mai tîrziu alți doi inspectori, de data aceasta din cadrul Serviciului Contestații demarează un nou control financiar și obligă firma la plata a 150 milioane evaziune fiscală, considerînd că schimbarea firmei din SRL în SA prin mărire de capital atrage după sine schimbarea identității și deci plata impozitului. În această situație, firma se plînge Ministerului de Finanțe care răspunde prin adresa 87625/24.X.1996: ***“Majorarea capitalului social nu influențează perioada de scutire la plata impozitului”.*** Același răspuns a venit pe adresa firmei și din partea Camerei de comerț, a Industriei și Agriculturii Iași: ***“În această situație eu contest rezultatul controlului financiar ca nefiind corect. Cei care vor analiza contestația mea vor fi tot inspectorii Serviciului Contestații. Pentru a contesta suma sînt obligată la plata a 2% din valoarea taxă de timbru, și anume 3 milioane lei. Ce se întîmplă dacă nu am acești bani?”,*** întreabă directorul general al firmei. În legătură cu acest caz directorul DGFP Iași, ***Victorel Lupu*** **(foto)** este de părere că ***“Nu are importanță dac controlul financiar și rezolvarea contestației mele sînt realizate de persoane din cadrul aceluiași serviciu. Vor fi oameni diferiți. dacă firma nu plătește taxa de timbru, nu mă interesează obiecțiile. Dacă vor fi nemulțumiți de rezoluția noastră se pot adresa Ministerului de Finanțe, asta după ce plătește 1% din taxa de timbrare”.*** **(Anca ALEXANDRU)**

Hoții vor fi amenințați cu șomajul

100 de ieșeni merg la cumpărături cu banii în cărți

■ *pentru obținerea unei cărți de credit, solicitantul trebuie să aibă cel puțin 10.000 de dolari în cont*

PRIMA
BANCA ROMANA PENTRU DEZVOLTARE

Noile instrumente de plată, atît de banale în lumea occidentală, cunoscute sub denumirea de cărți de credit, își fac apariția și captează interesul tot mai multor ieșeni. Existența mai multor tipuri, cu diverse facilități, derutează persoanele care doresc să le achiziționeze. Venim astfel în sprijinul ieșenilor care doresc să știe de unde pot procura aceste carduri și în ce condiții.

Cardurile pot fi de debit (cînd posesorul ei poate dispune doar de suma pe care o are în cont) sau de credit (atunci cînd posesorul poate scoate din cont o sumă mai mare decît cea disponibilă pînă la o anumită limită stabilită în acord cu banca unde s-a deschis contul de card, diferența fiind dată sub formă de credit cu o anumită dobîndă).

Unele carduri se pot utiliza numai în România, altele aparțin unor firme renumite și se pot folosi în toată lumea (“Eurocard”, “MasterCard”, “Visa”). În Iași sînt emise carduri care pot fi utilizate și în străinătate sub sigla “Visa”. Cardurile “Clasic Visa” - pentru persoane fizice - și “Business Visa” - pentru persoane juridice - se pot obține de la “Bancorex”. Acestea se utilizează pentru obținerea de numerar (în moneda țării respective) sau pentru obținerea de bunuri și servicii (hoteluri, restaurante, magazine pe care există sigla “Visa”). O carte “Clasic Visa” poate fi obținută de o persoană care are deschis un cont în valută la “Bancorex” de cel puțin 10.000 dolari și care poate face dovada unei stări materiale stabile. Pentru acesta trebuie să plătească o taxă de emitere de 10 dolari și una de administrare anuală de 40 dolari, beneficiind de dobînda practicată de bancă pentru valuta din cont.

Agenții economici pot obține aceste carduri și de la BCR, denumite “BCR Visa Business Card”. Pentru aceasta trebuie să deschidă un cont în valută de minimum 5.000 dolari. În acest caz taxa de emitere este de 10 dolari iar cea de administrare anuală de 30 dolari.

Cu valabilitate internațională sînt și cardurile “Eurocard” și “MasterCard”, acestea neputînd fi emise în țară, dar pot fi folosite de posesori pentru obținerea de numerar în locurile unde sînt siglele specifice (bănci, case de schimb valutar, automate de bani).

Dintre cardurile “autohtone” (emise și utilizate în țară la noi), fac parte “BCR Maestro” emisă de Banca Comercială Română (BCR) și cartea de plată “Prima”, emisă de Banca Română de Dezvoltare (BRD). “Prima” este o carte este de credit, spre exemplu dacă pentru obținerea ei trebuie depusă în cont o sumă de minimum 100.000 lei, posesorul poate scoate pînă la 200.000 lei (banca îl creditează cu diferența pentru care percepe dobînda la vedere). Cu aceste cărți de plată se poate obține numerar de la filialale BRD sau se pot obține bunuri și servicii în toată țara, de la comercianții care au afișată sigla “Prima”. În Iași, există 100 de posesori de cărți de plată “Prima” pe care le folosesc la hotelurile, restaurantele din rețeaua “Moldova”, magazinele “Rodex”, “Steilmann”, “Exclusiv”, alimentara “Central”, stațiile Peco, sau în alte orașe din țară. **(Mihaela M.)**

Lenjerie fină pentru obraze subțiri

O industrie care golește buzunarele bărbaților

■ *un furou poate ajunge la 100.000 de lei*

Cochetăria feminină în materie de modă a stimulat imaginația creatorilor de lenjerie intimă. Aceste piese mai mult sau mai puțin sofisticate reprezintă o parte extrem de incitantă și tentantă a modei feminine, prezentă în diverse magazine ieșene. Puține femei rezistă impulsului de a călca pragul raioanelor de profil din magazine (în cele mai multe cazuri, însă, alegîndu-se doar cu vizionarea).

Un raion specializat și cu o gamă foarte variată de produse de acest fel este la magazinul “Pogany”, unde se pot achiziționa piese produse de firmă: furouri de mătase dantelate (100.000 lei), sau fără dantelă (76.000), halate din dantelă la 46.000 lei, sau pijamale satinate în culori pastelate, cu imprimeuri (130.000 lei). Din declarațiile fetelor care vînd aceste produse aflăm că, o clientă obișnuită a firmei, a cumpărat trei astfel de pijamale, deoarece nu s-a putut hotărî asupra culorii sau că persoane care intră în magazin fără intenția de a cumpăra, pleacă cu piese în valoare de peste 100.000 lei. Același magazin comercializează și jartiere de diferite culori-roșii, bleu, albe, negre-la prețul de 6.200 lei, bikini de culoare roșie ambalați în cutie sub formă de inimioară (9.000 lei) sau de dantelă parfumați de un săpun care se găsește în ambalaj (22.000 lei), corsete și body din dantelă elastică la prețuri de circa 100.000 lei. Clientele atrase de acest raion aparțin tuturor categoriilor sociale, gama sortimentală a produselor acoperind o multitudine de gusturi, iar prețurile variind în limite largi. Astfel, ciorapii de damă de diferite nuanțe, cu conținut diferit de elastomer (Lycra), sau finețe mai mare (15 den) sau medie (20 den) costă între 1.700 lei (producție autohtonă) și 25.000 lei de import - cu bandă adezivă. Inedit este faptul că printre clienți se numără și bărbați (e drept că foarte puțini), care vin cu “comenzi” precise asupra mărcii, culorii, mărimii ciorapilor.

Un alt magazin vizitat de reprezentantele sexului frumos este “Romarta”, la al cărei raion cu lenjerie de damă se pot găsi piese din import (italiene- un body sau un set costă între 100.000 și 120.000 lei), sau autohtone (mai ieftine: sutien 33.000 lei, furouri obișnuite 15.000 lei, sau mai scumpe:sutien de dantelă negru-70.000 lei, bikini dantelați negri-25.000 lei).

Piesele cumpărate cel mai bine, evident din motive financiare, sînt ciorapii românești din fir supraelastic (2.000 -2.800 lei) și bikinii de proveniență turcească din bumbac și dantelă care se găsesc la prețuri cuprinse între 3.900 lei și 6.000 lei. **(M. M.)**

ȘTIRI ECONOMICE

Potrivit unui comentariu al agenției Reuter

5000 de firme est-germane au dat faliment în 1996

Falimentul a circa 5.000 de firme est-germane pînă acum în acest an dovedește că, la șase ani de la unificare, promisiunea unui “peisaj înfloritor” a cancelarului german Helmut Kohl nu se îndeplinește, comentează REUTER.

Statisticile oficiale arată creșterea cu 37% a numărului de companii est-germane insolvabile în primele opt luni ale anului - subliniind că Germania de Est nu poate sta încă pe picioarele ei.

Subvențiile acordate regiunii de est a Germaniei, care se ridică la circa 150 miliarde mărci (100 miliarde dolari) anual începînd de la unificarea din 1990, reprezintă circa 5% din PIB și se bazează în principal pe așa-numita “taxă de solidaritate”, prea puțin agreată de contribuabilii vest-germani. Chiar dacă nu se poate afirma că problemele din Germania de Est sabotează intrarea țării în Uniunea Economică și Monetară Europeană, o rată a șomajului de 15% în regiunile estice și animozitatea crescîndă dintre cetățenii landurilor de est și cei din vestul țării nu sînt lipsite de costuri economice și sociale. Nu aceasta a avut în vedere cancelarul Kohl atunci cînd a promis un “peisaj înfloritor” al economiei, pentru care vest-germanii nu vor trebui să suporte o creștere a taxelor.

La sfîrșitul săptămînii trecute

Moneda bulgară a înregistrat o creștere sensibilă în raport cu dolarul american

Moneda bulgară a înregistrat vineri o creștere sensibilă a cursului de schimb în raport cu dolarul american, după ce în ziua precedentă se depreciase cu circa 18%, informează REUTER.

Dolarul era schimbat vineri pentru 340-360 de leva, față de ziua precedentă cînd moneda americană era cotată la 390-395 de leva. La începutul acestei săptămîni dolarul putea fi cumpărat cu 272-275 de leva.

Pierderea încrederii în moneda bulgară, precum și veștile referitoare la impactul economic al introducerii, la sugestia Fondului Monetar Internațional (FMI) a unui consiliu monetar, a provocat panică în rîndurile populației țării.

Circa 75% din depozitele Băncii de Economii a Bulgariei (SBB) sînt investite în bonuri de Trezorerie, deponenții temîndu-se că Ministerul de Finanțe ar putea suspenda plățile pentru acestea în cazul introducerii unui consiliu monetar.

Pe piețele internaționale de capital

Merrill Lynch va susține România

Banca americană de investiții Merrill Lynch, care a asistat România în revenirea pe piețele internaționale de capital în 1996, va sprijini în continuare îmbunătățirea ratingului țării și va asigura asistență pentru viitoarele emisiuni de euroobligațiuni, a declarat vineri Paul Raphael, manager în cadrul Merrill Lynch, citat de REUTER.

“În mod cert vom sprijini Banca Națională a României în obținerea unui rating mai bun din partea agențiilor de evaluare”, a declarat Raphael.

Surse din Banca Națională au precizat că BNR dorește obținerea unui rating BBB, ceea ce înseamnă practic o reducere a riscului investițiilor în titlurile de valoare emise de România.

La începutul acestui an, România a fost cotată cu BB de către agenția Japan Credit Rating, cu BB- de către Standard & Poors și IBCA, în timp ce Moody’s Investor Service a acordat BA-3. “Considerăm că în 1997, România are șansa de a înregistra, pentru al doilea an consecutiv, un management macroeconomic de calitate”, a declarat Raphael. “Dacă se va reuși aceasta în 1997, cred că o creștere a ratingului este cu siguranță posibilă”, a adăugat oficialul Merrill Lynch.

Merrill Lynch a organizat lansarea a două împrumuturi BNR pe termen mediu - un plasament privat de 50 de milioane de dolari în noiembrie 1995 și o emisiune de euroobligațiuni pe trei ani de zile în valoare de 250 milioane de dolari, în iunie 1996.

Ca urmare a faptului că societatea Construcții Feroviare “Moldova” nu a primit nici un ban pînă în prezent

Lucrările la calea ferată Hîrlău-Flămînzi ar putea fi sistate

Este posibil ca, în viitorul apropiat, lucrările la tronsonul de cale ferată Hîrlău-Flămînzi să fie sistate. Explicația constă în faptul că licitația internațională organizată de Ministerul Transporturilor în vara acestui an a fost boicotată de Ministerul de Finanțe, crede managerul SC Construcții Feroviare “Moldova”, ***Cezar Burghelea.*** ***“Licitația a fost cîștigată de firma SECOL, din Italia - firmă care, în calitate de antreprenor general, avea în spate creditele unui consorțiu de bănci americane. Deci, inițial, lucrările la calea ferată s-ar fi făcut cu banii firmei SECOL, urma ca Guvernul României să returneze banii, apelînd la credite internaționale. Pînă atunci, pentru pornirea finanțărilor era nevoie de garanția Ministerului de Finanțe. Între valoarea la care a fost estimată lucrarea - 300 milioane dolari SUA și valoarea la care a fost adjudecată - 387 milioane dolari, este o diferență de 87 milioane dolari SUA, diferență cu care Ministerul de Finanțe nu a fost de acord. Practic, ministerul amintit nu a acordat garanții decît pentru 300 de milioane de dolari SUA, și nu pentru întreaga sumă”,*** a precizat Cezar Burghelea. Astfel, pe lîngă faptul că SC Construcții Feroviare “Moldova” SA riscă să nu primească banii pentru lucrările deja executate la linia Hîrlău-Flămînzi (circa 1 miliard de lei - bani care ar trebui plătiți de SNCFR), este posibil chiar ca lucrările să fie sistate. ***“Botoșaniul ar fi relativ izolat din acest punct de vedere. O legătură CFR directă cu Iașul ar fi benefică pentru orașul Botoșani - atît din punctul de vedere al traficului de călători, cît și al celui de marfă, pentru că ar fi de parcurs o distanță mai scurtă, deci costurile de transport ar fi mai mici”,*** a menționat Cezar Burghelea. De remarcat că lucrările la linia Hîrlău-Flămînzi, începute în 1988, au fost sistate ca fiind “nerentabile” de Traian Băsescu în perioada cînd acesta a ocupat funcția de ministru al Transporturilor. **(D.V.)**

PREBOC SA nu are bani pentru reutilare

După ce timp de doi ani SC Preboc SA Iași a încheiat bilanțurile cu pierderi (numai în 1995 acestea au fost de 192 milioane lei), în 1996 societatea producătoare de prefabricate din beton a ajuns să depășească acest handicap și chiar să înregistreze profit. ***“Pe primele 9 luni, am recuperat pierderile de anul trecut și am înregistrat un profit de 10 milioane lei. Pînă la sfîrșitul anului, profitul va crește, cred, pînă la 20 milioane”,*** a precizat ***Elena Ceaușu,*** director economic al societății. La rezultatele financiare în creștere s-a adaugat recent “Golden Europe Award for Quality” - premiul întîi pentru calitate, lucrarea de referință fiind tuburile de tunel executate de societatea ieșeană pentru tunelul de cale ferată Hîrlău-Flămînzi. Însă, în ciuda acestor rezultate, societatea așteaptă din noiembrie 1995 (data la care a fost depusă documentația) un credit de la Fondul Proprietății de Stat București. În valoare de 500 milioane lei, creditul este necesar societății pentru cumpărarea a două betoniere și a două mijloace de transport a agregatelor. Deocamdată, societatea a primit doar promisiuni - cu toate insistențele și demersurile efectuate. ***“În momentul de față, societatea nu are nici un utilaj pentru transportul betonului sau a agregatelor - deci a materiilor prime. Dacă am dispune de acestea, nu numai că nu am recurge la alții, dar costurile de producție ar fi mai mici - deci ar scădea și prețurile produselor pe care le fabricăm. Nu vreau să critic, dar am văzut destule credite ale FPS acordate unor societăți cu mult mai puțin performante decît «Preboc», și cred că FPS, în calitate de acționar majoritar, ar trebui să ne acorde acești bani”,*** a precizat Elena Ceaușu. **(D.V.)**

Dobînzile plătite de băncile comerciale pentru depozitele la termen în lei înființate de persoanele fizice

Durata depozitului	1 lună	3 luni	6 luni	9 luni	12 luni	la vedere	suma minimă
Banca Comercială Română	51%	53%	50%	48%	48%	16%	100.000 lei
Banca Română pentru Dezvoltare	43%	53.50%	54%	54.50%	55%	15%	100.000 lei
Banca Ion Țiriac	55%	50%	45%		42%	25%	500.000 lei
Casa de Economii și Consemnațiuni					40%	15%	150.000 lei
Bankcoop	55%	60%	53%	53%	55%	21%	200.000 lei
Banc Post		42%	48%		51%	18%	500.000 lei
Credit Bank	61%	63%	65%	65%	66%	21%	100.000 lei
Banca Agricolă	40%	58%	45%	46%	50%	16%	500.000 lei
Bancorex	60%	55%	55%	55%	55%	22%	1.000.000 lei
Banca "Dacia Felix"		37%	39%	41%	43%	15%	
Banca București	50%	50%	48%	46%	45%	16%	500.000 lei
Banca Românească	53%	54%	52%	50%	50%	18%	500.000 lei

FONDURI DE INVESTIȚII

Valoarea la zi a unităților de investiție:

FMOA - SAFI: (25.11.1996)	16.552 lei - valoare unică
CREDIT FOND: (25.11.1996)	9063 lei
FRI: (25.11.1996)	26.252 lei - tip A 78.759 lei - tip B
ARDAF: (17.11.1996)	13.635 lei
FNI: (25.11.1996)	23.940 lei
Fondul Transilvania: (25.11.1996)	15.400 lei

Creșterea exponențială a deficitului bugetar reflectă prestația lamentabilă a guvernului Văcăroiu

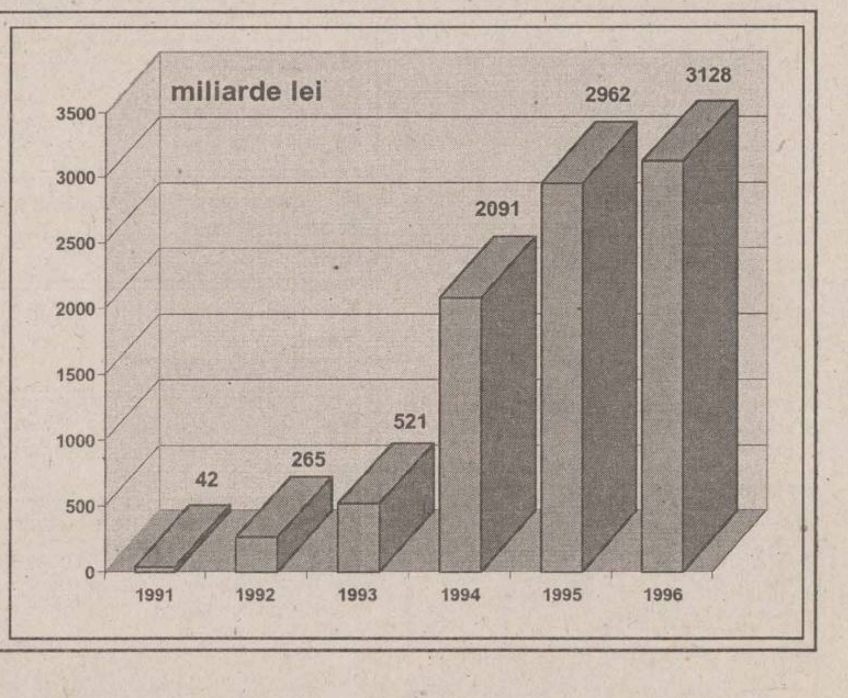

!

NOILE CENTRE DE PRELUARE A ANUNȚURILOR

de MICA PUBLICITATE

Toate anunțurile publicate de către elevi, studenți, pensionari și șomeri sînt **GRATUITE**
Tot **GRATUIT** apar și anunțurile de la rubricile "Locuri de muncă", "Felicitări" și "Decese".
GRATUIT ! anunțurile pot fi însoțite de fotografii!

Noi tarife tentante la rubricile "Vînzări"/ "Cumpărări"!
Reduceri **MAXIME** de preț pentru anunțurile Dumneavoastră!
NOU! Anunțurile se pot prelua și la **INTERPRESS** (Gara)

Ziarul care stă de vorbă cu oamenii!

Monitorul

TĂTĂRAȘI FLORA

PĂCURARI ARIO

PODUL DE PIATRĂ C.M.V.

ALEXANDRU CEL BUN ELGINA

INTERPRESS

GARĂ INTERPRESS

FLORA - COMPLEX ALIMENTAR

Oferă:
- carne, preparate din carne
- lactate, specialități, dulciuri
- pîine, produse de panificație
- băuturi alcoolice

Cele mai mici prețuri! Calitate garantată!

Program: luni-vineri 6.00-20.00; sîmbătă 7.00-15.30; duminică 8.00-14.00
Str. Vasile Lupu nr. 110, tel. 032/175094

ARIO

Comercializează:
- covoare, mochete, festonat covoare și mochete
- haine blană și piele
- îmbrăcăminte
- metraje și perdele

Produse de calitate cu plata în rate!

Program: luni 10.00-20.00; marți-sîmbătă 8.00-20.00; duminică închis
Bd. Păcurari 142, bl. 585, tel. 032/163928

C.M.V. - SUPERMARKET

Oferă:
- produse alimentare, dulciuri, băuturi alcoolice
- cosmetice
- mobilă
- gresie, faianță, instalații sanitare

Bun gust și calitate la prețuri atractive!

Program: luni-vineri 6.00-21.00; sîmbătă 7.00-21.00; duminică 8.00-13.00
Complex Podu de Piatră, tel. 032/135598

ELGINA - MAGAZIN ALIMENTAR

Oferă:
- pîine, făină, produse de panificație
- zahăr, ulei, ouă, produse de băcănie
- produse pentru curățat și de uz casnic
- frigidere

Prețuri minime!

Program: luni-vineri 7.00-20.00; sîmbătă 7.00-14.00; duminică 8.00-14.00
Bd. Al. cel Bun nr. 44, tel. 032/152070

INTERPRESS - DIFUZOR DE PRESĂ

vinde:
- ziare locale
- ziare centrale
- reviste
- integrame

La noi găsiți orice ziar!

Program: non-stop
Gara de Nord - Iași

Vînzări

■ **Ventilatoare** de birou și de podea (cu picior), en-gros și en-detail. Telefon 213284.

Mese de biliard

Noi, stejar negru, sistem cu fise, placă marmură, accesorii, transport, montaj, reparații. Fălticeni, telefon 030/442724. (0733167)

Materiale de construcție

Balast, nisip, var - pastă. Telefon 740345. (02543)

Adidași Puma

Piele integral, talpă turnată, mărimile 35,5-36 și 44-44,5, avantajos. Telefon 231800. (343125)

■ **Numai** en-gros baloti îmbrăcăminte și lenjerie pat, calitate deosebită, import SUA și încălțăminte second-hand Germania. Telefon/fax 032/176428, după ora 19,00 sau 01/3236682. (343123)

■ **"Vilă** de Aur" - Poiana Brașov, perioada 1-7 noiembrie. Telefon 129394. (343410)

■ **Îmbrăcăminte** și încălțăminte second-hand, import SUA, vă oferă "Plus Magazin", șoseaua Arcu, vis-a-vis de stația "Vointa". (343411)

■ **Tapet** lavabil, românesc. Telefon 153446.

■ **Tejghea** rafturi, ladă frigorifică și suport pentru butoaie. Telefon 168517.

Frigider "Arctic"

240 l, congelator - 210 l cu 7 sertare și congelator - 140 l cu 4 sertare. Telefon 125344 sau 212886. (343415)

■ **Canapea** extensibilă și două fotolii fixe, noi. Telefon 155098.

■ **Xerox,** model NASHUA, japonez. Telefon 176225.

■ **Haină** blană nutrie neagră, 1/1 și 3/4, noi. Telefon 144970, între orele 9,00-14,00 și 18,00-22,00.

■ **Covrigei** ambalați

■ SC INVEST CONA SRL, Bacău, vinde covrigei ambalați (scutiți de TVA). Preț 600 lei, transport gratuit. Comenzi la telefon 032/166819, între orele 11,00-21,00. (343428)

■ **Cărți** teste grilă pentru admitere medicină 1995-1996. Telefon 172082.

■ **Instalație** BINGO. Preț - 20.000 dolari, negociabil. Telefon 210576.

■ **Sisteme** de alarmă profesionale QUORUM. Telefon 130134.

■ **Fermoare,** nasturi, capse, embleme. Telefon 143419.

■ **Avantajos** porți metalice placate cu scîndură, cu deschidere de 4 mp, 2x2x2+1x2 cu yală + 14 m liniari de gard, în plase de scîndură date cu ulei + 20 stîlpi metalici pentru gard de 2,5 m de la diam. 120 la diam. 60 + 300 kg sîrmă ghimpată neagră. Telefon 116504, între orele 9,00-19,00.

■ **Prelată** camion 5 x 5, urgent, preț convenabil. Relații la telefon 165481. (342920)

■ **Cadru** chioșc metalic. Telefon 223260. (342976)

■ **Mobilă** Filipa 2, complet nouă, în condiții foarte avantajoase. Telefon 132673.

Citrice

S.C. FLORI SERVICE S.R.L. Iași distribuie en-gros, prin depozitul din str. Crișan nr. 12 (în spatele Mitropoliei), citrice, importator direct Grecia. Telefon 146691 sau 130423. (343437)

■ **Cazanie** în slavonă, anul 1647. Preț 1000 DM, negociabil. Relații la telefon 068/423646.

■ **Două** spray-uri pentru astm "Sultanol", sigilate, Germania. Telefon 251501 (343296)

■ **Aparat** pentru testat glicemia "Lifescan", recent adus din Germania, sigilat. Telefon 251501.

■ **Lemne** foc, 1500 kg, tăiate. Preț fix - 160.000 lei. Telefon 151031, după ora 18,00. (343291)

Ceas Camel Trophy

Original, în garanție. Preț 100$. Relații la adresa T. Vladimirescu, T 15, camera 109.

■ **Produse** naturale pentru sănătatea și frumusețea dvs. Consultații gratuite. Telefon 162580, între orele 18,00-21,00.

■ **Urgent** 5 uși apartament. Telefon 165035.

■ **Urgent** un butoi - 100 kg, două butoaie de 60 kg și o damigeană de 20 litri. Telefon 165035.

■ **Pianină,** marcă germană. Telefon 142809.

■ **Îmbrăcăminte,** încălțăminte, poșete SUA, Radio-ochelari, bicicletă "Pegas", sanie "Bob", tacîmuri inox deosebite. Relații la telefon 165900.

■ **Palton** damă, imitație astrahan, mărimea 50, și masă extensibilă cu patru scaune tapițate. Relații la telefon 140585, între orele 19,00-22,00.

■ **Haină** blană vulpe roșcată, nouă, lungă, mărimea 46, 3.000.000 lei. Telefon 178507. (343081)

■ **Timbre** filatelice străine prin consignația DANA (zona Gării).

■ **Loz** "Vila de Aur" Brașov, perioada 14.06.-20.06. Telefon 159529. (343316)

■ **Navete** (24 st. 0,5 l și 12 st. 1 l). Telefon 250413.

■ **Două** godine în perfectă stare. Telefon 116678.

■ **Bufet** bucătărie. Telefon 175234, între orele 18,00-20,00.

■ **Generator** de curent electric de 220 kV, german. Funcționează cu benzină, produce 3-3,5 kV, are multiple utilizări. Telefon 170629.

■ **Fire** mărțișor. Preț informativ - 60 lei/bucată. Cămin studențesc nr. 2, cam. 11, parter - Agronomie - Copou.

■ **Urgent** cățeluși pechinezi, rasă pură, deosebiți, 2 luni, preț avantajos. Telefon 172795, după ora 14,00.

■ **2** rezervoare fibră de sticlă a cîte 20.000 l fiecare. Telefon 030/230746. (343082)

■ **Cojoc** bărbătesc tip "Delon", nou, mărimea 54-56. Telefon 118333, după ora 17,00.

■ **Guler** vulpe argintie, mărime și culoare deosebite. Relații la telefon 174578.

■ **Acte** societate fără activitate din anul 1994. Telefon 123851.

■ **Jaluzele** aluminiu orizontale și verticale. Prețuri minime. Telefon 215842.

■ **Vînd** mobilă bucătărie, poloneză, nouă, model cu ceas. Preț negociabil. Telefon 153883, între orele 17,00-21,00. (343038)

■ **Pătuț** copil sau schimb diverse. Telefon 161185. (342983)

■ **Binoclu,** marca Halina, 8 x 22, stare excelentă, preț informativ 250.000 lei. Telefon 116547, după orele 17,00.

■ **Vin** roșu. Telefon 157603. (343319)

■ **Stație** PECO plus Popas cu o suprafață de un hectar teren, cu toate avizele în regulă, situate pe D.N. Iași - Vaslui, la intersecția cu D.J. Codăiești. Preț negociabil. Telefon 035/311660.

■ **Urgent,** acordeon Weltmais cu 80 basi, culoare roșie, nefolosit. Preț 500.000 lei. Două damigene a 50 litri cu 30.000 lei/bucată și două butoaie a 60 l cu 25.000 lei bucata. Telefon 137179.

■ **Centrală** termică (gaz), automatizată, cu sistem dublu, tip instant. Ofer garanție și service la punerea în funcțiune. Preț informativ 1,6 milioane. Telefon 128811. (343328)

■ **Două** verighete aur (2x2,12), 18 K. Preț 200.000 lei. Telefon 161870. (343342)

Aragaz

4 ochiuri, "Carpați", stare bună, preț convenabil. Relații în str. Ciric nr. 40A, bl. V-2, et. 3, ap. 13, între orele 15,00-20,00.

■ **Aragaz** cu 4 ochiuri și butelie de aragaz. Telefon 151339.

■ **Aragaz** electric cu 3 ochiuri și cuptor cu termostat, consum 50%, boiler electric - 60 l, inclusiv piese asamblare; lustre cu 3 brațe, două bucăți; covor iută 3/2, model bej. Tel. 121216.

■ **Chioșc** cu acte de funcționare în Piața Alexandru cel Bun, sub pasaj. Preț 1800 dolari, echivalent în lei, negociabil. Telefon 164390. (343329)

■ **Alarmă** fum (foc). Telefon 211275.

■ **Dormitor** de nuc vechi, studio și un bufet. Telefon 137785; 130815.

■ **Rochii** festive, pantofi piele, manta stofă gri. Telefon 232476, seara. (343322)

■ **Porumb** pentru animale, tăiat, 100 lei kg sau schimb cu legume sau materiale lemnoase. Telefon 032/151917. (343324)

■ **Mașină** de preparat gogoși, 2000 de bucăți în 8 ore și tablou Veniamin Costache, lucrat în fir aurit. Telefon 01/6193901.

■ **500** l vin nobil. Telefon 141895.

■ **Loz** "Vila de aur". Telefon 030/373537. (343344)

■ **En** gros stiks mac, sare. Preț convenabil. Telefon 115101. Str. Gîndu 5. (343346)

■ **Cărucior** invalizi, producție germană, nou. Preț 500.000 lei. Telefon 158540.

■ **S.C.** IASICON S.A. oferă spre vînzare polistiren expandat. Relații suplimentare la sediul societății din Iași, B-dul T. Vladimirescu nr. 32 A, telefon 215495, fax 215496, ofertă unică pentru beneficiari deosebiți! (343443)

■ **Spațiu** comercial în comuna Vlădeni, județul Iași. Telefon 133823. (343337)

■ **Congelator** cu 5 sertare foarte puțin folosit. Telefon 135644. Preț informativ 700 mii lei.

■ **PC** 486, Dx2/66 Mz. Telefon 136889. (343348)

■ **Mașină** de scris electrică, stare perfectă. Telefon 114354. (343334)

■ **Cadă** de fontă capacitate 1700. Telefon 136811.

■ **Studiou** convenabil. Telefon 232196.

■ **Brățară** de fildeș, 64 g, preț avantajos. Telefon 157728.

■ **Cojoc** damă, mărimea 42-44, stare bună, preț negociabil. Telefon 177390.

■ **Brac** german, femelă. Telefon 130134.

■ **Ușă** de stejar, preț negociabil. Telefon 158365, după orele 20,00

■ **Calorifer** mare, fontă, 11 elementi, 60.000 lei. Telefon 178052.

■ **Cazan** termic nou, lucrat manual, pentru vile. Preț fix 1.500.000 lei. Relații la telefon 211478, între orele 16,00-18,00.

■ **Haine** second-hand, Germania, saci sigilați 7000/kg, calitate excelentă, en-gros. Relații la telefon 150250.

■ **Alcool** cereale, 90 grade, cel puțin 20 t, la 7000 lei/kg (taxe, transport incluse), en gros. Telefon 150250.

■ **Mașină** de tocat carne electrică, mașină copiat chei yale, tambur inox, MS Automatic și alte piese, motor ventilator și broască seif. Telefon 167821 sau 166137.

■ **Bibliotecă** și canapea. Telefon 160197, după orele 16,00.

■ **Centrale** termice import Ucraina. Telefon 179364. (343087)

■ **Rochie** mireasă, model deosebit, import Anglia. Preț 400.000 lei. Telefon 126298.

■ **Societate** comercială prestări. Telefon 152465. (343336)

■ **Semi-cursieră,** funcționare perfectă. Telefon 111278.

■ **Urgent** 8 uși și 3 geamuri complete, provenite din renovare apartament. Telefon 126951.

■ **Mașină** spălat ALBA LUX 9, în perfectă stare de funcționare. Telefon 214808, 133929.

■ **Haină** piele întoarsă, de damă, maro, lungă, nr. 46-48, foarte avantajos. Telefon 158986.

■ **Clădire** din bolțari, cu 1 nivel n sat Mînzătești, comuna Bosia, cu moară porumb, 1200 kg/h, presă ulei, 200 kg/h șibatogar porumb, 1500 kg/h. Telefon 231354; 018613239.

■ **Cherestea** fag, tei și stejar, clasa A și B, la grosimi și lungimi solicitate de client. Prețuri accesibile. Telefon 132646; 211176.

■ **1500** mp teren construibil, str. Fîntînele, gaz metan, curent electric, apă. Telefon 762383.

■ **Avantajos,** 100 slapieri din beton armat (h 2,40 m), 7 mii lei/buc. Telefon 171302.

■ **Haină** piele lungă, model Germania, căptușită, demontabilă, model deosebit, preț negociabil. Telefon 150774.

■ **Bormașini,** rotopercutante germane, revers, reglaj, șlefuitoare, faiuri, ferăstraie portabile germane. Telefon 232127.

■ **Teren** 1000 mp (24x40), 25 m la stradă, lîngă postul de poliție Păcurari, 20 dolari/mp. Telefon 176018.

■ **Cedez** contract spațiu comercial amenajat pentru snack-bar, 70 mp, Nicolina II, prima stație P. Roș - CUG, 10 milioane lei. Telefon 123803.

■ **Mașină** de cusut electrică, marca Alder, prăjitor pîine, mașină tăiat pîine, toate din Germania. Telefon 250185.

Auto

BMW 318 I

An de fabricație 1991 - octombrie, opțiuni cod motor, închidere centralizată, culoare neagră, 150.000 kilometri reali; preț fix - 13000 dolari. Telefon 031/512289. (343114)

■ **Zuk,** preț - 6 milioane, negociabil. Telefon 250559. (343144)

Fiat Regata

An 1984, accesorizat, preț - 8 milioane, negociabil. Telefon 250559. (343144)

■ **Camioane** pentru transport marfă de 5 tone, 7 și 20 tone. Telefon 250559. (343144)

■ **Trabant** (1990); preț 2,5 milioane, negociabil. Telefon 250559. (343144)

■ **Autoturism** Opel Record pentru piese de schimb, stare completă, an fabricație 1962. Relații la telefon 710138, Tg. Frumos. (343219)

Dacia

Urgent Dacia 1310 Break, alb 13, an fabricație 1994, preț fix 13 milioane lei. Relații la telefon 222852.

■ **Dacia** 1302 (papuc) fără acte, 1.600.000 lei. Telefon 159666.

■ **Certificat** înmatriculare (sau Dacia 1300). Telefon 133033.

■ **Dacie** 1310, adusă din Ungaria, an fabricație 1986, preț negociabil 5,9 milioane. Telefon 270768.

■ **Auto** TV, motor Brașov, preț foarte convenabil. Telefon 125722. (343424)

■ **Skoda** S100, stare foarte bună. Telefon 035/471718 - Huși; 149147 - Iași. Preț avantajos, vizibilă str. Pușkin (Copou).

■ **Ford** Escort XR 3, 1600 cmc, benzină, înmatriculat, model sport, argintiu, RC, 4 boxe, trapă bipozițională, eleron, stare foarte bună. Telefon 157087.

ARO

ARO 10, 4 x 4. Relații la telefon 162303.

ARO 10, 4x4, din Anglia, motor Renault diesel, 1600 cmc, 26.000 km la bord, an fabricație 1991, trapă, înmatriculat. Telefon 128019.

■ **ARO** 10/6 din acest an, tip papuc. Telefon 01/6193901.

■ **Multicar** cu motor în patru, cu stare de funcționare bună. Preț negociabil. Telefon 130248.

■ **Audi** 80 din 1981, înmatriculat cu 12-IȘ, preț 3,5 milioane. Relații la adresa Mitropolit Varlaam nr. 9, bl. C2, et. 2, ap. 9 (lîngă Hotel Conest) sau la telefon 13002/interior 2350.

■ **Auto** VW 1600 cu piese de rezervă și stare tehnică pînă în 1998. Condiții avantajoase. Telefon 155041 sau 126624.

■ **Pentru** VW (1300-2000) - piese noi și recondiționate, Boxer și Diesel, cilindri așezați cu pistoane și segmenți; vibrochen, biele, volantă cu placă presiune și disc delcou, electromotor, planetară, tobă eșapament inox, tamburi frînă, etrier, diverse. Telefon 155041 sau 126624.

■ **Geam** spate (lunetă) Lada. Telefon 137024.

■ **Acte** Trabant 601, C.I., nr. noi și două roți complete, cu anvelope iarnă, noi. Telefon 153442.

■ **Nissan** Patrol, 1983, recent intrat în țară. Preț 6600 DM, negociabil. Telefon 115060.

■ **Trabant** de Lux plus motor rezervă, vizibil în fața PT5 Socola, lîngă Liceul "E. Racoviță", IȘ-01-DZY, preț fix 4 milioane lei. Telefon 122568.

■ **Tractor** plug, remorcă 2 RBP, 6,5 tone basculabilă, piese rezervă pentru motor. Preț avantajos sau schimb cu Dacia 1300 nouă. Telefon 270598.

■ **Volkswagen** transporter, 8 + 1, cu banchete, în stare foarte bună de funcționare, an de fabricație 1985, pe benzină. Telefon 176040.

■ **Tractor** U 455-1992, accesorii. Telefon 031/528015, după ora 17,00. (883)

■ **Vînd** Oltcit 11 RL, an fabricație 1993, preț negociabil. Telefon 133476.

■ **Autodubiță** TV 14 D, stare perfectă, preț negociabil. Telefon 114354.

■ **Wartburg** 311, pentru piese schimb, sau certificat de înmatriculare, motocicletă Jawa 175, în stare de funcționare, inclusă în circulație, motor tăiat lemne pe benzină, cutie viteză Volga și scule pentru făcut fîntîni cu tuburi. Preț convenabil. Telefon 178841.

Electronice

Televizoare

TV color Germania, stereo, telecomandă, teletext, AV, euroscart, 50 programe, 100 canale, 800 mii lei.

■ **TV** A/N, CI, marca Tehnoton, și combină Fidelity. Relații la adresa: str. Vitejilor nr. 15, bl. A3, parter, ap. 2, în spatele Alimentarei Bicaz.

■ **TV** alb-negru în stare de funcționare, sau piese de schimb. Preț negociabil. Telefon 230402.

■ **Amplituner** Mcron 2 x 25 W FM, stereo, multiple facilități, absolut nou. Telefon 133624.

■ **Aspirator** Goldstar, preț avantajos. Telefon 153446.

■ **Cuptor** cu microunde și aparat pentru pregătit cafea la filtru, aparate perfect noi, preț convenabil. Telefon 233519.

■ **Casete** video 70 buc., televizor color Crown și aparat de fotografiat Polaroid. Telefon 271648. (343075)

■ **Calculator** HC-2000, fără unitate de disc. Dischete 5,25. Telefon 179181.

■ **Radiator** electric Ravent-2000 - Tg. Mureș - șamotat - cu ventilator pentru încălzire rapidă, cu termoregulator, încălzire lentă, consum 60% din timpul total de încălzire. Telefon 155034.

■ **Mașină** spălat cu storcător. Telefon 152328.

■ **Boxe** Amfiton 150W, 14 ohmi, absolut noi, 550.000 lei (negociabil), mecanică CAS (B.R.G.) completă 45.000 lei (negociabil). T. Vladimirescu, T17 - 224, et. 2.

■ **Video** "Grundig 2000" + 10 casete. Telefon 251501 (343296)

■ **Satelit** - sisteme de recepție satelit individuale sau colective, noi, cu garanție 6 luni, la preț de importator, pentru localitățile izolate, hoteluri, grupuri de familii. Telefon 032/140512, seara.

■ **Placă** de bază Dx40 MHz, coprocesor, 4 MB RAM (30 PINI). Relații la T19, cam. 14A.

■ **Placă** de bază cu procesor Cyrix 486 SLC/33MHz + 4MB RAM 30 pini. Telefon 163226, după ora 16,00.

■ **Mașină** de tricotat "Veritas", 360 ace, cu piese de schimb, preț negociabil. Telefon 170712. (343085)

■ **Aparat** foto "Unomat" C 50, nou, 50000 lei, negociabil. Telefon 271906.

PUBLICITATE, UTILITARE

■ **Sistem** S x 86 - 133 MHz, 8 Mb RAM, HDD 850 Mb S3 TRIO 64 V + cu 1 MB memorie, hard disk 1,7 Gb Quantum și placă video S3 TRIO 64V +, 1 Mb memorie. Relații la telefon 157728 sau 154175.

■ **Roland** GX P3. Telefon 131688.

■ **RC** Panasonic noi, dublucasete 2 x FM, 475 mii lei (preț firmă 538 mii lei). Telefon 221918, 8-21.

■ **Combine** muzicale, marca Mekosonic Fugison, noi, sigilate, 365 mii lei. Telefon 271420.

■ **Akai** linie prod. deck Super GX 32, 2 head, 2 motors, dolbi BC bias, căutare, stație 4 x 80 W, tuner, CD player Sony, boxe 110 W, noi, an fabricație 1995, aduse de 2 săptămîni din Germania, preț fix 700 dolari. Nu deranjați inutil. Telefon 152710.

■ **Cameră** video Sony, performantă, cu accesorii, 1500 dolari. Telefon 162108.

■ **Televizor** color Blaupunkt, Grundig, cu telecomandă, tub colțuri drepte, diag. 51059 cm, stereo, palsecam, 50 programe, hiperbandă, euroscart, carcasă plastic, model nou, preț 800-950 mii lei, negociabil. Telefon 177459.

■ **Ocazie** excepțională: Philips tv color, 72 cm, stereo 2x30 W Hi-Fi (două moduri: loudness, pseudostereo), clasa Nicam (controlat în totalitate de procesoare digitale), service digital total afișat pe tv, meniuri speciale cu diverse reglaje afișate pe ecran, programare autoînchidere pentru 24 h, tub planar extraplat, teletext (top fast txt, căutare pe culori, mărire și mijax imagine, hold, page), superbandă, căutare automată, programabil în 6 limbi, mufe (2euroscart, RGB AV, 1 audio-video, ieșire boxe 2x30 W), reglaj sharpness, telecomandă cu 6 memorii (se poate folosi pe 6 aparate tv, video, receiver), cu cord, posibilitate de blocare, imagine excepțională, model 1995, sigilat, cu măsuță specială pentru tv și video, mobilă pe rotile, culoare negru metalizat, urgent, numai 300 dolari. Telefon 210684. Asigur transport gratuit în afara localității.

■ **Telecomenzi** diverse, cataloage cu scheme tv și video, părți mecanice video, aparate pentru regenerat tuburi cinescop. Telefon 231774.

Imobiliare

Agenția CASTER, tranzacții imobiliare (case terenuri)

Intermediem vînzări, închirieri și schimburi de case, apartamente și terenuri. Înscrierea în baza de date și reclamă (presă și radio) gratuită. Ofertă actualizată permanent pe computer. Perfectarea actelor în regim de urgență. Pentru informații suplimentare sunați la telefon 216262, între orele 8,00-20,00, sîmbăta 9,00-14,00. Hotel Unirea, cam. 106.

Agenția CASTER

2 camere, Alexandru, decomandate, parter, balcon 7 m închis, gresie, faianță, preț 32 mil. neg.

2 camere, Alexandru, nedecomandate, parter, 24 mil.

3 camere, Oancea, decomandate, et. 6/8, gol, îmbunătățiri, 60 mil.

3 camere, Club 20, et. 6/8, decomandate, 13.000 dolari.

3 camere, Club 20, et. 6/8, decomandate, 55 mil.

3 camere, Independenței, et. 7/8, îmbunătățiri, 90 mil.

3 camere, Gară, decomandate, et. 8/8, 60 mil.

Informații la telefon 216262.

2 camere, P. Roș, nedecomandate, et. 4/4, fără probleme cu izolația, proaspăt renovat, multiple îmbunătățiri, 36 milioane. Telefon 216262.

2 camere, Independenței, et. 2, semidecomandat, recent renovat, boxă, 80 milioane. Telefon 216262.

3 camere, Păcurari, et. 9/10, decomandate, 35 milioane, negociabil. Telefon 216262.

3 camere, Păcurari, et. 1, 60 milioane. Telefon 216262.

4 camere, Moara de Foc, parter, excepțional, 80 milioane, negociabil. Telefon 216262.

4 camere, Nicolina, et. 3/8, 65 milioane, negociabil. Telefon 216262.

3 camere, Păcurari, et. 1, gresie, faianță, uși furniruite, două boxe, canalizare separată și alte îmbunătățiri, 70 milioane. Telefon 216262.

2 camere, Nicolina, între a doua și a treia stație, et. 5/8, îmbunătățiri, 35 milioane. Telefon 216262.

3 camere, Dacia, et. 4/4, probleme cu infiltrația, 30 milioane, negociabil. Telefon 216262.

4 camere, Metalurgie, et. 4/4, 45 milioane, negociabil. Telefon 216262.

2 camere, T. Vladimirescu, parter, 40 milioane, negociabil. Telefon 216262.

3 camere, Metalurgie, semidecomandate, et. 3/4, 32 milioane. Telefon 216262.

2 camere, Tudor Vladimirescu, semidecomandate, et. 3/4, 38 milioane. Telefon 216262.

3 camere, P. Roș, et. 1/4, semidecomandate, îmbunătățiri, 50 milioane. Telefon 216262.

Apartamente 3 camere

Apartament semidecomandat, 3 camere. Telefon 153287, zilnic.

■ **Apartament** 3 camere, etaj 2, Galata I, preț informativ 43 milioane lei. Relații la telefon 223981. Eventual schimb cu apartament 2 camere plus diferență.

■ **Apartament** 3 camere, stare excepțională, zona Păcurari. Telefon 251997.

ULTRACENTRAL 3 CAMERE

Zona Arcu-Tarom, confort 1, 6/8, decomandat, 94 milioane lei. Telefon 214606. (343302)

Apartamente 2 camere

Decomandate, et. 7/10, Piața Voievozilor, telefon, gresie, faianță, tapet, lambriuri, mobilat și utilat complet - bucătărie: mobilă, aragaz, combină frigorifică; sufragerie: garnitură completă, canapea, două fotolii, dulapuri, televizor color, combină muzicală, covor persan; dormitor cu pat dublu. Preț 20 mii DM.

Apartament 2 camere, et. 1, cartier Dărmănești - Piatra Neamț. Preț 34 milioane lei, negociabil. Telefon 033/217796, zilnic.

Apartament 2 camere, et. 1, conf. II, zona Cantemir, preț informativ 30 milioane lei, negociabil. Relații la telefon 156985, sau 270104, după ora 16,00.

■ **Apartament** 2 camere, confort îmbunătățit, zona Alexandru cel Bun, Șos. Națională nr. 44 A, bloc E.L. scara A, parter, apartament 1.

■ **Apartament** 2 camere, parter, pentru privatizare, preț negociabil. Telefon 84A. Ruginoasa Iasi.

■ **Apartament** zona Podu-Roș - Nicolina. Preț avantajos. Telefon 131436.

Apartamente cu 4 camere

Apartament deosebit, cu 4 camere, et. II, Oancea; 2 balcoane închise, 2 băi, 2 boxe mari, ușă stejar, telecablu, multiple îmbunătățiri. Preț 86 mil. lei, negociabil. Telefon 173413

■ **Apartament** 4 camere, în Nicolina I. Relații la adresa: str. Împăcării nr. 31, bl. 919, tronson III, ap. 30. Preț 40 milioane lei.

Terenuri

5000 mp teren șosea, loc casă Tomești. Telefon 139815, preț convenabil.

Teren pentru casă la drum principal, Valea Lupului. Preț negociabil. Cipiniuc Alexandru, Valea Lupului.

Vînd (schimb) 1000 mp teren vis-à-vis de Motel Bucium, cu apartament o cameră. Telefon 125397.

Teren construcții, posibilitate canalizare, apă, curent electric, 350 mp, 23 dolari/mp, negociabil, sau echivalentul în lei. Telefon 122152. (343307)

Teren (acțiuni) la S.C. AGROINDUSTRIALA Bucium S.A. (fost I.A.S. Bucium). Telefon 146618 și 233119, numai după ora 20,00. (343264)

(Vînd) schimb teren 9000 mp lîngă stația meteo, investiție de viitor, zonă pitorească, lîngă pădure, multiple posibilități casă, microfermă, sere, camping-uri etc. cu apartament 2-3 camere, depinde de zonă. Relații la telefon 152166.

Urgent 72 arii pămînt la șosea în orașul Tg. Frumos, preț avantajos. Telefon 177734.

■ **Teren** 1000 mp, cu căsuță de beton, 17 mp, electrificată, bar, încălzire la 16 km de Iași, sat Cotu Morii. Preț 6,5 milioane lei. Telefon 176510. (343086)

■ **3200** mp teren în Tg. Neamț - Pometea. Telefon 134961 - Iași.

■ **4000** mp sat Valea Lungă, intravilan. Telefon 172772.

■ **Urgent** 2000 mp în Tomești Iași, la DN 28, cu facilități (vie, pomi fructiferi, apă, gaz metan, lumină) - 15.000 lei/mp. Telefon 164303, zilnic. (342693)

■ **Ofertă** unică: 500 mp teren Sf. Lazăr. Telefon 032/132006.

■ **Teren** construibil în șos. Bîrnova nr. 5. Telefon 142952.

■ **Teren** intravilan 6000 mp, în comuna Tomești, deasupra MAT, ideal pentru vie și livadă. Relații la telefon 140585, orele 19,00-22,00.

■ **2000** mp teren loc casă, poziție bună, în satul Poieni, preț negociabil. Relații la telefon 136513, zilnic.

■ **Teren** în oraș cu condiții de apă, lumină și gaz metan, cartier Bejan. Telefon 126170.

Case

Casă în Răducăneni, lîngă liceu, cu 5000 m de teren. Preț negociabil. Telefon 251972. (342918)

Casă bătrînească, 2 camere, nelocuită, cu teren - 357 mp, zona Centru Civic. Telefon 139248. (343442)

Casă cu teren în Huși, central, acces trafic, greu deal, pentru afaceri. Telefon 032/114354. (343334)

■ **Casă** cu jumătate de hectar pămînt în satul Henci - Pd. Iloaiei, fam. Ștegaru Constantin. (343240)

■ **Casă** 4 camere plus 5000 mp teren, cu beci, condiții de gaz și apă în cartier Manta Roșie, str. Cazangii nr. 18. Telefon 270701; 167847.

■ **Casă** în sat Cîrniceni-Țigănași, Iași, casă neterminată, cimentuită, la șosea, cu curent electric, fîntînă la 4 metri. Preț 25-30 milioane lei, negociabil. Teefon 041/681593.

■ **Casă,** comuna Tomești, suprafața 3000 mp, la stradă. Relații la familia Iosib Gheorghe.

Cumpărări

Agenția CASTER cumpără

Apartamente cu 1, 2, 3, 4 camere, indiferent de zonă și stare. Prețuri avantajoase, în funcție de zonă, amplasare și amenajări. Pentru informații suplimentare sunați la telefon 032/216262, între orele 8,00-20,00, sîmbăta 9,00 - 14,00. Hotel Unirea, cam. 106.

Apartament 2 camere

Nicolina, la stradă, confort I. Tel. 032/216262. Program 8,00 - 20,00, sîmbăta 9,00 - 14,00. Hotel Unirea, cam. 106.

Garsonieră

Sau apartament cu o cameră, indiferent de zonă. Tel. 032/216262. Program 8,00 - 20,00, sîmbăta 9,00 - 14,00. Hotel Unirea, cam. 106.

Imobiliare

Apartament cu 2 camere, indiferent de zonă. Ofer 22-25 milioane lei. Telefon 216270.

Garsonieră, conf. II, ofer 16 milioane. Telefon 216270.

Apartament 1 cameră, Autogară, etaj intermediar, 30-35 mil. Telefon 216262.

Apartament 1 cameră, Nicolina, Aleea T. Neculai, Păcurari, 20-25 mil. Telefon 216262.

Apartament 2 camere, Nicolina, Păcurari, la stradă, blocuri noi, etaj intermediar, 30-35 mil. Telefon 216262.

Apartament 2 camere, Alexandru, dec., et. intermediar, 27-30 mil. Telefon 216262.

Apartament 2 camere, Autogară, Gară, et. intermediar, 50-55 mil. Telefon 216262.

Apartament 2 camere, Oancea, blocuri noi, etaj intermediar, 35-40 mil. Telefon 216262.

Apartament 2 camere, Tătărași, etaj intermediar, 30-35 mil. Telefon 216262.

Apartament 2 camere, Alexandru, Mircea, semidec., 25 mil. Telefon 216262.

Apartament 2 camere, cf. II, în orice zonă, prețuri avantajoase. Telefon 216262.

Apartament 1 cameră cf. II-III, în orice zonă, prețuri avantajoase. Telefon 216262.

Teren liber, 5000 mp, zona CUG, capăt, preț 3 dolari mp. Telefon 216262.

Apartament 2-3 camere, conf.I, etaj intermediar, zonele Podu Roș, Nicolina. Telefon 172292. (343423)

Apartament 2-3 camere, Nicolina, Alexandru, Păcurari. Telefon 215443. (343347)

Apartament 1 cameră, Nicolina, Tătărași sau Păcurari. Telefon 215443. (343347)

Garsonieră confort II. Accept și în cartierul Dancu. Telefon 126357.

■ **Apartament** 2-3 camere. Telefon 140970. (343272)

■ **Urgent** apartament 3 camere, decomandat, de preferat zonele Tătărași, Nicolina II. Telefon 179077.

■ **Apartament** 3 camere decomandate, zona Nicolina. Telefon 116882.

■ **Apartament** 3-4 camere în diverse zone ale orașului. Telefon 116882.

■ **Apartament** 1-2 camere, decomandate, indiferent de zonă. Telefon 116882.

■ **Garsonieră** (apartament 1 cameră), indiferent de confort, zonă, etaj, ofer preț avantajos. Telefon 122857; orele 8-18.

■ **Preiau** contract) apartament 2-3 camere, indiferent de zonă, etaj, confort, ofer preț avantajos. Telefon 122857. 129289. orele 8-18.

Diverse

Cumpăr colecții de publicații specializate cinema, tv, muzică, eventual CD-ROM-uri cu informații din domeniile de mai sus. Relații la telefon 271271, int. 115, între orele 17,30-22,00.

Cărți din toate domeniile, inclusiv la domiciliu. Telefon 130577. (343265)

■ **Cumpăr** certificat Dacia 1310. Telefon 115060.

■ **Beletristică,** enciclopedii, dicționare, filosofie, istorie, artă. Telefon 174653, 270076. (02750)

■ **Cărți** din orice domeniu. Telefon 270076. (343056)

■ **Televizoare** defecte pentru piese de schimb. Telefon 113380. (343207)

■ **Cumpăr** Hamster auriu, femelă, păr lung, pui. Telefon 172082.

■ **Cumpăr** Sprachkurs Deutsch, volumul 1 (edit. Tehnică 1994). Preț avantajos. Telefon 179507.

■ **Cumpăr** televizor Diamant, Sirius, Snagov, Olt numai pe circuite integrate defecte. Telefon 176222, orele 16,00-21,00. (343323)

■ **Video** Panasonic NV J-35 defect, pentru piese de schimb. Telefon 170046.

■ **Televizoare** color defecte, nedescompletate, exclusiv rusești. Telefon 250915.

■ **Televizoare** color defecte. Telefon 157646.

■ **Saviem** basculabil cu 2 cilindri pentru piese de schimb, piese Raba și Saviem. Telefon 740345.

■ **Urgent,** la preț convenabil, autoturism sau microbuz străin, înmatriculat. Telefon 170809 și 177313.

■ **4M** RAM pe 30 PINI, eventual 60 NS. Relații în T. Vladimirescu - T2, cam. 303.

Închirieri

Apartament 1-2 camere

Caut apartament 1-2 camere, (ne)mobilat, cu frigider și telefon. Telefon 213655, între orele 16,00-22,00.

■ **Ofer** apartament cu o cameră în bloc nou, mobilat complet cu obiecte noi, menaj complet la domiciliul meu, plata anticipată pe trei luni, 120 dolari pe lună. Telefon 132673.

■ **Caut** apartament 2 camere, zona Alexandru cel Bun, cu telefon și frigider, preț maxim 250.000 lei lunar în avans 3-4 luni. Telefon 167018, orele 16-22.

■ **Caut** pentru închiriere pe o durată de 9 luni garsonieră nemobilată în cartierul Tătărași, Centru, Păcurari. Relații la telefon 116540, între orele 8-13.

AGENDA OMULUI DE AFACERI

ETNIS

Reprezentanța firmei germane **Vaillant** pentru Moldova, vă oferă:

Centrale și cazane pentru încălzit pe combustibil lichid, gaz și electrice

- proiectare, montaj și garanție 3 ani
- plata în 6 rate lunare

Str. N. Iorga 7D, bl. F5, tel. 230113, fax 232690
telemobil 018613246

ACE COMPUTERS

distribuitor autorizat DTK *Computer*

Vindem din stoc sisteme performante:
- toată gama 486 PCI
- Pentium, Triton 2, 512 KB Cache Pipeline, EDO RAM

Iași, Grigore Ureche 3, bl. Walter Mărăcineanu, parter, tel/fax: 032/213122, 213130

PROINF S.R.L.

Centrul pentru Instruire în Informatică organizează cursuri de instruire pentru:

- formare operatori (DOS, WINDOWS, utilitare)
- formare utilizatori PC (contabilitate, proiectare asistată, tehnoredactori)

Iași, str. Golia 14, tel-fax:032/ 115944

AVICENA COMPUTERS

Dealer autorizat

● PACKARD BELL ● DECK ● IBM / LEXMARK ● HEWLETT PACKARD ● UBI cod de bare

PLATA ÎN RATE

Iași, Bd. Ștefan cel Mare 10, tel./fax 032/213047

Compania de Turism NET

asigură transport aerian din Iași pentru Frankfurt, Berlin, Varșovia, Kiev
- bilete de avion pentru orice destinație din lume
- bilete de autocar pentru destinații în Europa

Iași, Casa Modei - mezanin, tel.:032/213450, fax: 032/270415

Agenția de Turism UNIREA (OJT) Iași

OFERTA

REVELION 1997
plecări în 28 decembrie 1996

MEXIC, THAILANDA, GRECIA, ANGLIA, CHINA, AUSTRIA, INDIA, ITALIA, TUNISIA, CIPRU, PRAGA

Iași, Piața Unirii nr. 12, tel. 032/143037

Agenția de turism BTT

REVELIOANE 1997 - externe: Grecia, Egipt, Maroc, Thailanda, Malaezia, Singapore, Spania, Austria, S.U.A.

OFERTĂ SPECIALĂ - Skapje (13 - 16. XII.1996) (MECIUL DE FOTBAL)

Iași, str. Gr. Ureche nr. 27
tel:032/113665, fax:032/142017

ROTHERM

Reprezentant al firmei **FERROLI** - Italia

- Centrale termice și cazane ptr. instalații de încălzire
- Calorifere din aluminiu, arzătoare gaz, lichid etc.
- ***Proiectare, montaj, garanție, service etc.***

Iași - Tel./Fax: 032/175105

DAS

Reprezentant al firmei germane VAILLANT
Distribuitor ROMSTAL și DE LONGHI (Italia)

- proiectează și execută rețele de încălzire
- proiectează și instalează centrale termice
- dimensionează instalații de climatizare, instalații de răcire și ventilație

Iași, str.Aurel Vlaicu 87, Tel./Fax: 032-175488

DAS

Reprezentant al firmei germane VAILLANT
Distribuitor ROMSTAL și DE LONGHI (Italia)

proiectează și instalează echipamente de îmbunătățire a factorului de putere cu tehnologie germană

Iași, str. Aurel Vlaicu 87, Tel./Fax: 032-175488

FIMEX SRL

comercializează:

- calculatoare, imprimante, componente,
- produse de birotică și consumabile
- produse audio - video JVC

Str. Cuza Vodă nr. 8 tel. 032/117119, tel./fax: 032/211333

TORAMAT PRODINVEST SRL

vitrine orizontale, verticale, lăzi și camere frigorifice cu service în garanție și postgaranție

ACUM CU PLATA ÎN RATE

Iași, Calea Chișinăului nr. 35, tel/fax 032/233460

COMITEL

oferă și instalează echipamente **Panasonic**

- centrale telefonice ● centrale termice
- aparate de aer condiționat

Iași, bd. Copou 3, parter, cam.2, tel./fax: 032/ 213375, 210054

Oferta săptămînii: turism

TOTEM TURISM

CASA TINERETULUI IAȘI
tel. 032/213545

OFERTĂ SPECIALĂ REVELION
-adulți, elevi și studenți -
ELVEȚIA
GRECIA

REVELION '97
TABERE de CRĂCIUN
Sovata, Vatra Dornei, Durău, Tușnad, Covasna, Rarău, Valea Prahovei, Poiana Brașov, Slănic Moldova, Cîmpulung Moldovenesc

EXCURSII EXTERNE
Italia, Franța, SUA, Cipru, Austria, Grecia, Anglia, Spania, Israel

TRANSPORT AUTOCAR INTERN. PERMANENT
Germania, Franța, Anglia, Spania, Benelux, Italia, Scandinavia, Austria, Grecia

TRANSPORT AERIAN
Agent AIR MOLDOVA INTERNAȚIONAL
- eliberări bilete și rezervări pentru orice direcție cu plecări din Iași

ASISTENȚĂ TURISTICĂ
- Centrul Național de Informare Ecologică și Turistică
- asigurări: cartea verde, medicale etc.
- închirieri autocare, microbuze

Compania de Turism NORD-EST TOURS

CASA MODEI (mezanin)
tel. 032/117596, 213450
fax 032/144577, 270415

REVELION '97
GRECIA - 325.000 lei și 330 USD
ANGLIA - MARGATE - 300 USD și 1.060.000 lei (pentru adulți, elevi și studenți- pentru 40 de persoane plătitoare)
AUSTRIA - VIENA - 330 USD și 325.000 lei

REVELION '97
BALVANYOS - 977.500 lei
BORSEC - 155.000 lei
SOVATA - 175.000 lei
TUȘNAD - 669.000 lei
TUȘNAD - 340.000 lei
VATRA DORNEI - 695.500 lei

TABERE

22-28 decembrie 1996
BORSEC - 88.000 lei BUȘTENI - 136.000 lei
SÎNGEORZ BĂI - 90.000 lei SOVATA - 88.000 lei
TUȘNAD - 136.000 lei TUȘNAD - 88.000 lei
VATRA DORNEI - 110.500 lei

3-6 ianuarie 1997
BORSEC - 44.000 lei BUȘTENI - 68.000 lei
SÎNGEORZ BĂI - 45.000 lei SOVATA - 44.000 lei
TUȘNAD - 59.000 lei TUȘNAD - 38.000 lei
VATRA DORNEI - 55.250 lei

OLIMP AGENȚIE TURISM

Vacanțe Crăciun - Revelion '97

Externe: Austria, Italia, Grecia - Atena -autocar din Iași, Spania, Franța, Maroc, Turcia, SUA, Cehia, Ungaria

Interne: Sinaia, Vatra Domei, Durău, Brașov, Dîmbul Morii, Slănic, Revelion Studențesc

Odihnă; Tratament; Schimb valutar; Excursii externe-vize ambasadă

Iași, str. Gavril Muzicescu nr. 6, bl. 7A, mezanin
Tel: 032/215524, 215539 Fax: 032/215539

TURISM AGPI

Revelion '96 - '97

Poiana Brașov, Predeal, Brașov, Vatra Dornei,Sovata, Slănic Moldova, Cîmpulung Modovenesc

Tabere pentru elevi și studenți

Iași, B-dul Ștefan cel Mare și Sfînt nr. 8 A, bl. B1, mezanin, (spatele Bancorex, deasupra magazin DUET)
tel./fax 032/210932

EUROPA Agenție Turism

REVELION 30.12.1996-2.01.1997 - Vatra Domei - H. Călimani**, Lacu Roșu - Vila California**, Borsec - H. Transilvania**, Cabana Pastorala Obcioara (70.000 lei), Baza Dărmănești (castel - caz.+ masă+meniu rev. - 88.510 lei), Bicaz baza Izvorașu (caz.+masă+ meniu rev. - 84.000 lei)

REVELION GRECIA - Atena 30.12.1996-2.01.1997 242$+400.000 lei

Excursii externe - Polonia, Macedonia, Iugoslavia

Iași, str. 14 Decembrie 1989 nr. 4,
Tel: 032/112564, tel./fax: 032/211330

MONDO - PHOENIX

vă oferă vacanțe, concedii, odihnă-tratament, excursii, călătorii, reuniuni profesionale, programe distractive, servicii: cazare, masă, transport, ghid, traduceri, informații turtistice, xerox, schimb valutar

Ofertă specială: programe pentru
Crăciun și Revelion '97

Iași, str. Sf. Lazăr nr. 2-4,
tel:032/112242, 213365, fax:032/112227

SIMIAN

Revelion '97 intern
Sîngeorz Băi, Bușteni, Predeal, Sovata, Voineasa, Balvanyos, Durău, Tușnad

Revelion '97 extern - SUA, Turcia, Grecia, Elveția, Scandinavia, Ungaria

Tabere pentru elevi și studenți:
Sîngeorz Băi, Bușteni, Durău, Vatra Dornei
Bilete autocar, transporturi internaționale - Europa

Iași, str. C. Negri bl. C2 (lîngă Biserica Bărboi)
tel./fax: 032/215393

AGENDA OMULUI DE AFACERI

ELECTRA SRL

ALARME inteligente, import, omologate.
Autorizare I.G.P. Avizări conform Legii 18/1996.

INTERFOANE de acces cu cartelă pentru blocuri, sedii firme, vile.

Iași, șos. Nicolina nr. 35, bl. 919, tel./fax 032/126276

DANUBIANA SA

produce

• elevatoare • transportor cu bandă • transportor elicoidal • rezervoare de capacități mari din tablă neagră și inoxidabilă • utilaje pentru industria lemnului

Roman, telefon 033/731301; 033/731307,
telex 025241

CANEL SRL

alarme auto **ENFORCER - USA**
alarme pentru magazine, depozite, caserii, imobile
PARADOX - CANADA

Iași, I. C. Brătianu nr. 22
fax: 032-211986, tel: 032-214659, 213479

ELCOSERV

Case de marcat - cîntare electronice
Mașini de numărat bani. PC 486
Platformă electronică 300 kg.
Plata în rate !

Iași, str. Decebal nr.1, tel./fax:032/230205

ALFA CIVIC

distribuie scule, dispozitive, unelte, accesorii Bosch, Metabo, Ryobi, Stayer, Felisatti, Fiac, Far, Rothenberger, Grandinetti, CEA, Dieffe

Iași, Tg. Cucului 1 (lîngă Alimentară),
tel./fax: 032-214306

LIFO ELECTRONICS SRL

vă oferă:
- distribuție corpuri de iluminat OSRAM - Germania
- întrega gamă de conductori Tg. Mureș (cupru cu manta PVC)

Iași, str. Străpungerii Silvestru nr. 56, bl. T3A, sc. B, ap. 3
Tel./fax: 032/210625

MOBIJOCK SRL

execută la comandă din lemn
• uși • ferestre • lambriuri
• mobilier • șarpantă • sicrie
• diverse lucrări de construcții.

Iași, str. Cicoarei 43, tel. 032/125866, 152812

MOLDODERM SRL

- achiziționează piei vită și prelucrează piei crude
- confecționează haine blană și din piei box, căciuli, textile
- vopsește haine din piele

Iași, str. Dragoș Vodă nr. 29 (Tătărași Nord)
tel.: 032/177550, tel./fax: 032/210615

SEDCOM LIBRIS S.A.

- oferă prin librăriile sale și prin depozitul de la sediul ultimile apariții editoriale, rechizite, birotică indigenă și din import, bunuri culturale
- execută *la comandă calendare și agende personalizate*

Iași, str. Moara de Foc Nr. 4, tel. 153 570, 163 210, fax. 163 989

ED & FMAN ZAHĂR PRODUCT SRL ROMAN

vinde
zahăr
- saci 50 kg. -

Roman, tel. 033/733532

I.G. TRADE S.R.L.

vinde avantajos:

ulei
sticle și vrac

Tel. 032/171629, 230789, fax: 032/271466

IRSIDO

Reprezentanță ESSELTE
- **ARTICOLE DE BIROU** (bibliorafturi, caiete mecanice, suporți documente, clipboard-uri)
- instrumente de scris **SCHNEIDER, PARKER, MICRO**
- hîrtie calc, planșete desen, truse/tuș **ROTRING**
- **rechizite școlare**

Iași, Str. Toma Cozma nr. 7A (vis-a-vis de lic. Negruzzi)
tel./fax 032/144255

ROCAMBOLE SRL

Unic distribuitor BENCKISER

vă oferă: • gama de detergenți DOSIA
• detergenți SOLE, CALINDA, LIP

Transport gratuit.

Tel. 142363, 212684

■ **Închiriez** apartament 2 camere ultracentral, mobilat, frigider, aragaz, telefon. Relații la telefon 117642.

■ **Caut** garsonieră pentru închiriat. Ofer 150.000 lei. Telefon 177600. (343297)

■ **Apartament** 2 camere, mobilat, plata în avans pe 10 luni. Telefon 132194.

■ **Student** serios doresc să închiriez apartament 1-2 camere, zonă - Centru Civic (cu telefon). Telefon 176225.

■ **Tineri** căsătoriți caută cameră sau garsonieră pentru închiriat, în zona Mircea cel Bătrîn sau Galata. Telefon 166262, zilnic.

■ **Studentă** la Litere, serioasă, nefumătoare, caut să închiriez garsonieră mobilată în zonele Gară, Copou, P. Roș. Ofer plata în avans pe trei luni. Telefon 271333.

■ **Caut** apartament 1-2 camere sau garsonieră, zonă liniștită, preferabil semimobilat, cu telefon. Plata în avans sau lunar, 200 mii/lună, în funcție de zonă și facilități. Intelectual, liniștit, fără vicii. Telefon 140512.

■ **Caut** urgent garsonieră sau apartament de preferință zonele Alexandru cel Bun, Zimbru, Țigarete, termen lung. Ofer 100-150 mii lei. Plata lunar. Telefon 251334, între orele 8,00-13,00 și 17,00-20,00. (343039)

■ **Cameră** mobilată, cu acces la dependințe, unei persoane serioase (tineri căsătoriți). Preț informativ 100 mii lei. Aleea Basarabi nr. 8, bl. U1, sc. A, et. 3, ap. 3 sau la centrul de preluare a anunțurilor "Elgina" din Alexandru cel Bun.

■ **Primesc** în gazdă o studentă serioasă. Telefon 135834.

■ **Primesc** în gazdă studentă. Str. Nicolae Iorga, lîngă Gara Nicolina. Telefon 230680, între orele 17,00-21,00.

■ **Inchiriez** sau vînd casă Tîrgușor Nicolina, 4 camere, cu telefon, la persoane de vîrsta a treia. Telefon 151242, pentru Nelu.

■ **Închiriez** apartament 2 camere ultracentral ne(mobilat), plata în valută. Telefon 211275.

■ **Caut** apartament 3 camere, mobilat sau semimobilat, spațios, cu telefon, preferabil Alcatel, telecablu, toate deja în funcțiune, zonele Copou, Centrul Civic, str. Ștefan cel Mare. Plata în valută pentru maximum 6 luni, anticipat. Telefon 123427. (343340)

■ **Urgent** garsonieră, 120-150 mii, plata lunar, preferabil Tătărași. Telefon 271804.

Spații comerciale

Societate cu capital privat caută spre închiriere spațiu de 30-50 mp în zonă semicentrală pentru service echipamente, cu telefon, pentru o perioadă de minimum 2 ani. Telefon 214306.

Spațiu comercial, cu 250 mp, vad comercial, deosebit. Telefon 175094, între orele 8-20. (343133)

Ofer prin asociere în participațiune (închiriere) spațiu comercial, central, 30 mp. Telefon 143031, orele 10-16. (343133)

S.C. ELGINA S.R.L. închiriază spațiu comercial (asociere), 100 mp. Telefon 152070.

Închiriez 40 mp spațiu comercial în cartier Dacia. Relații la telefon 155178, orele 17-22. (342914).

Policlinica ASA S.R.L. închiriază cabinet stomatologic la Vlădeni. Telefon 130624 și 162412. (342968)

Policlinica ASA S.R.L. închiriază spații pentru cabinete medicale. Telefon 130624 și 162412. (342967)

S.C.C.A. CONSTRUCTORUL Iași închiriază spațiu (144 mp), pentru producție sau depozitare, în strada Rampei nr. 18-20. Relații suplimentare la telefon 154590, între orele 8-15. (342913)

■ **În** Iași - spațiu central - suprafață 140 mp. Dispune de o sală amenajată pentru lucru cu publicul, o suprafață de 70 mp. Informații la 032/271333, int. 123.

Ofer spre închiriere în orașul Piatra Neamț, 90 mp, spațiu bun pentru depozite en gros sau altceva, chirie lunară 300 mii lei. Telefon 141356.

Ofer spațiu depozitare zonă semicentrală, 50 mp, cu vad comercial, plata anticipat pe 6 luni. Relații la telefon 164860, seara după ora 18,00.

Ofer 100 mp numai pentru depozitare mărfuri. Condiții optime. Telefon 271948.

■ **Spațiu** comercial (magazin) 33 mp + grup sanitar pentru vînzări en gros, en detail, reprezentanță firmă, vad comercial excelent, pe strada Sărărie. Telefon 143419.

■ **Caut** spațiu în zona Tătărași sau împrejurimi, 15-30 mp (nu pentru comerț). Telefon 176817, între orele 8,30-11 și 18-22.

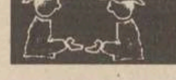

Schimburi

■ **Apartament** cu 4 camere, semidecomandat, et. 4, contra apartament două camere și garsonieră sau numai 2 camere. Diferență. Telefon 174096.

■ **Schimb** apartament 4 camere pentru 2 camere. Ofer diferență. Telefon 158619.

■ **Apartament** 4 camere, pentru 2 apartamente a două camere. Telefon 158619.

■ **Apartament** proprietate, 2 camere, nedecomandat, 59 mp, cu multiple îmbunătățiri, etaj I, lîngă Zimbru, cu garsonieră confort I sau apartament cu o cameră, proprietate, etaj 1-2. Prefer cartier Alexandru cel Bun, Podu Roș, Podul de Piatră, Canta. Diferența negociabilă. Telefon 157992.

■ **Schimb** apartament 2 camere în Alexandru cu garsonieră (cu boxă la subsol), preferabil în Tătărași. Telefon 150056. (343447)

■ **Apartament** 3 camere, etaj 1, cu multiple îmbunătățiri, cu apartament 2 camere sau 2 garsoniere, etaj 1-2. Prefer zona Păcurari, Tătărași sau Primăverii. Str. Mircea cel Bătrîn nr. 14, bl. B3, sc. B, et. 1, ap. 1.

■ **Apartament** 3 camere, conf. I, balcon închis, parchet, 2 grupuri sanitare, telefon, str. Canta 53. bl. 521, sc. A, et. II, ap. 9, cu apartament 2 camere, diferență negociabilă. Familia Rusu. Telefon 155338.

■ **Apartament** 3 camere cu apartament 2 camere și diferență 8 milioane în zona Alexandru, Cantemir, Galata, Tătărași. Telefon 158541; 149751.

■ **Schimb** apartament 2 camere cu îmbunătățiri, situat în zona Zimbru, bloc D1-2, cu apartament 3-4 camere în alte zone. Telefon 113751.

■ **Schimb** apartament 2 camere cu multiple îmbunătățiri, et. 2, zona Zimbru, bloc D1-2 cu apartament 3-4 camere în alte zone. Telefon 113751.

■ **Apartament** 3 camere, et. 3 Canta, cu apartament 2 camere plus diferență 12 milioane lei. Telefon 165969.

■ **Apartament** 2 camere, cu 2 balcoane, Tătărași, cu două garsoniere. Telefon 271546, orele 8-12.

■ **(Vînd)** 5000 mp teren, cartier Bejan, cu apartament 2 camere. Telefon 212565.

■ **Apartament** 3 camere, cu apartament 2 camere. Telefon 135195.

■ **Dacia** 1310 TX plus diferență pentru garsonieră. Telefon 138997 (Iași), 031/612573 (Dorohoi)

■ **(Vînd)** casă în Dancu, în construcție și 1000 mp, cu apartament 2-3 camere plus diferență negociabilă. Relații la telefon 164529.

Servicii

Servicii medicale mobile

CORPO SAN, societate specializată în servicii medicale mobile, oferă ABONAMENTE în trei variante opționale: A. - două consultații medicale lunar, zilnic între orele 7-22; eliberarea de rețete în regim compensat; tratamente injectabile de urgență în caz de necesitate. B. - două consultații medicale lunar în regim non-stop; 20% reducere pentru următoarele consultații din cadrul aceleiași luni; eliberarea de rețete în regim compensat; tratamente injectabile de urgență în caz de necesitate. C. - două consultații medicale lunar în regim non-stop; 50% reducere pentru următoarele consultații din aceeași lună; 20% reducere pentru analize de laborator (recoltate la domiciliu); 20% reducere pentru tratamente injectabile (intramusculare, intravenoase); eliberarea de rețete în regim compensat; transportul la spital și internarea în caz de necesitate. Persoanele care se abonează la CORPO SAN primesc un carnet de abonat care le conferă calitatea de beneficiar al serviciilor de asistență medicală la domiciliu. Vă reamintim pe scurt serviciile pe care CORPO SAN vi le oferă în regim NON STOP:

■ **deplasarea** în cel mai scurt timp posibil la domiciliul bolnavului, în urma solicitării acestuia

■ **eliberarea** de rețete medicale în regim compensat și eliberarea de certificate medicale

■ **tratamente** de urgență în caz de necesitate

■ **tratamente** de lungă durată (pansamente, injecții intramusculare, intravenoase, perfuzii etc.)

■ **recomandare** de investigații paraclinice (laborator, radiografice, echografice etc.)

■ **transportul** la spital și prezentarea medicului de gardă în vederea internării

■ **controale** periodice anuale, precum și consult medical complet la angajare

■ **supravegherea** activă a bolnavilor cronici. Apelați NON STOP Corpo San la telefon 113130. SOSIM IMEDIAT!

Centrul medico-social THEMIS ART

Centrul medico-social THEMIS ART Iași asigură categoriilor defavorizate ale populației (conform Legii nr. 139/1995 și HG 126/6.04.1995) asistență medico-socială GRATUITĂ atît prin sistemul de dispensare propriu (autorizate sanitar), cît și la domiciliu (supraveghere, îngrijire, tratamente: bătrîni și copii, sănătoși și bolnavi - handicapați). Solicitări și informații suplimentare: Telefon/fax 175380 și 251803.

Reparații TV

Tv color universal. Îmi ofer serviciile. Dispecerat 250915. (02852)

Inginer specialist tv - Goldstar, Nei, Funai, Profex, Royan, Crown, Zass, Telecolor, Cromatic, Alfa, Philips, Snagov, la domiciliu. Ofer și cer seriozitate. Telefon 175160. (343062)

Ingineri electroniști efectuăm reparații tv color, alb negru, garanție, tarife minime. Telefon 128796, orele 8-16. (343245)

■ **Reparații** tv, montări selectoare hiperbandă pentru tv cablu. Telefon 118655. (343290)

■ **Electrician** electronist îmi ofer serviciile. Telefon 113380. (343207)

■ **Inginer** repar televizoare color și alb-negru. Telefon 128356. (343320)

Meditații

Profesoară de limba română, cu vechime și experiență în învățămînt, pregătesc cu seriozitate și eficiență pentru admiteri. Telefon 174234.

Student, anul IV, meditez Fizică și Matematică (V-XII), avantajos. Telefon 170137, după ora 16,00.

Studentă la Drept, acord meditații la Limba română pentru elevi din clasele IV-VIII. Relații la telefon 176078.

Profesor meditez fizică orice nivel, bacalaureat, admitere facultate. Telefon 231082, după orele 15.

Meditām matematică, limba și literatura română, clasele V-VIII. Telefon 167934.

Pregătire matematică și limba franceză, clasele I-X, 3000 lei/h. Telefon 117126.

Profesori cu experiență, de Română și Fizică, medităm orice nivel (V-VIII, IX-XII), pentru examenul de bacalaureat, pentru admiteri la Drept, Filologie, Politehnică, Medicină, Universitate (Fizică). Garantăm satisfacții. Telefon 113751 și 252491, după orele 20,00.

Meditez matematică, V-XII. Studentă Matematică, serioasă, cu experiență. Relații în str. Sărărie, 220, cămin 1 Mai B, cam. 5 (lîngă Poliția Județeană).

Meditez Istoria României - admitere. Studentă Drept. Telefon 158957.

Ofer meditații limba germană și traduceri de calitate în orice domeniu. Translator cu experiență. Telefon 176040.

Studentă meditez limba germană, orice nivel. Telefon 163103, zilnic, 17-20.

Matematică, fizică, orice nivel, individual 2000-4000 lei/oră, după complexitatea materialului prezentat. Student la Calculatoare cu experiență și foarte multă răbdare. Aleea Mircea cel Bătrîn nr. 15, bl. 09, sc. C, et.1, ap. 3.

■ **Pregătesc** fizică și chimie organică. Cadru didactic cu experiență. Tel. 154583. (342557)

■ **Meditez** fizică, orice nivel, și fizică pentru medicină. Telefon 161107.

■ **Profesoară** cu experiență meditez avantajos germană, V-VIII, și alte concursuri școlare. Telefon 134459.

■ **Student** informatică, ultimul an, ofer meditații matematică, clasele V-XII, informatică, V-VIII (Pascal). Avantajos. Telefon 251198.

■ **Student,** Fac. Matematică, anul V, meditez matematică orice nivel. Preț avantajos. Relații la telefon 271784, între orele 18,00-20,00.

■ **Meditez** anatomie XI și psihologie numai pentru admitere în învățămîntul superior. Telefon 164059.

■ **Meditez** matematică pentru gimnaziu și admitere liceu. Profesoară. Telefon 160097.

■ **Profesoară** acord preparații la biologie pentru bacalaureat, examen la școli postliceale și facultatea de biologie. Relații la telefon 153679.

■ **Studentă,** anul III, la Drept, ofer preparații la gramatică pentru cl. V-VIII, în vederea pregătirii pentru treapta I. Relații, după orele 20,00, la telefon 153679.

■ **Meditez** limba engleză, avantajos, serios și eficient, pentru copii. Telefon 149115.

■ **Profesor** meditez fizică liceu, admitere facultate. Telefon 232476 - seara. (343322)

Medic pediatru

Doctor Iordache Constantin, medic primar pediatru, acordă consultații la domiciliul copiilor. Tel. 214001. (343110)

■ **Doctor** primar Ailoaie ofer permanent consultații la domiciliu. Programare robot. Telefon 251117.

Menaj la domiciliu

Agenția de menaj "Nufărul Alb" vă oferă prin intermediul serviciilor sale de menaj la domiciliu un real ajutor în gospodărie. Relații la sediul firmei, aflat la "Casa Bucovineană", str. Cuza Vodă nr. 30-32, etajul 2, camera 9, telefon 117597.

■ **Multiplicări** Offset. Telefon 174274. (343057)

■ **Montez** dibluri. Telefon 270076, 270879. (343056)

■ **Montez** ecrane tv alb negru, orice diagonală. Telefon 113380. (343207)

■ **Consiliere** psihologică și psihopedagogică pentru copiii dotați sau mai puțin dotați, de asemenea testare inteligență și aptitudini pe calculator. Consiliere familială și medicală de orice fel. Programare la CP1806-OP 9 Iași.

■ **Fotograf** profesionist, cu vechime în domeniu, îmi pun la dispoziția tuturor ce sînt interesați serviciile. Telefon 210184. (343217)

■ **Efectuez** transporturi cu autoșea, 17 tone, acoperit. Telefon 137333. (343407)

■ **Marfă** cu Peugeot 2 tone, toate rutele din țară, siguranță și confort, 400 lei/km. Telefon 270509. (343231)

Lucrări mecanice la domiciliu

Execut lucrări mecanice, tinichigerie, antifonare și vopsitorie auto, la domiciliul clientului. Telefon 119068. (343229)

■ **Gratuit** consultații în domeniul nutriției interne, metabolismului, curățirii interne, slăbire, menținere, îngrășare, precum și a altor tipuri de afecțiuni cu tendință cronică. Telefon 133624.

■ **Electrician** de întreținere și reparații instalații electrice și mașini unelte. Pensionar, 51 ani. Telefon 166602.

Tehnoredactare și design

Listare inkjet (mono sau color). Telefon 132059.

■ **Creator** model predau curs de construcții, tipare pentru femei. Relații la telefon 215600 interior 2004.

M.V.D. Servicii consulting

Asigurăm servicii pentru: definitivarea formalităților legate de înființarea societăților comerciale cu capital românesc sau străin; înscrieri mențiuni pentru acte adiționale; obținerea autorizațiilor și avizelor de funcționare pentru: sedii, spații comerciale, depozite, spații de producție (pompieri, sanepid, mediu, protecția muncii etc.); înregistrarea cererilor pentru mărcile de fabrică, de comerț și de servicii la OSIM; înregistrarea la DGFPCFS și Administrația Financiară. Hotel Unirea, cam. 107. Tel/fax 212299, pentru autorizații cam. 105, tel. 215015. Program 9-19, sîmbătă 9-14.

■ **Tehnoredactare** CV Word 6 listare jet. Telefon 152967. (343274)

■ **Șofer,** categoria B, îmi ofer serviciile non-stop. Familist, șomer și foarte serios. Telefon 160347.

AGENDĂ AUTO

PIESE AUTO IMPORT

Castrol
dealer autorizat

1.INFOTEC SRL
luni - vineri 9,00 - 18,00
sîmbătă 9,00 - 14,00
Str. Împăcării nr. 35, bl. 919
☎ 221405, 126816

2. SIX SRL - vopsele STANDOX
luni - vineri 9,00 - 18,00
sîmbătă 9,00 - 12,00
Străpungere Ștefan cel Mare nr. 3
☎ 117557

REPREZENTANȚĂ
MONROE amortizoare

3. TILT SRL
luni - vineri 9,00 - 17,00
Str. Socola 20 (intersecția Cotnari)
☎/FAX 230493

TAMOIL
• Uleiuri auto și industriale
PECO-Panther '93

BOGE
BUCȘE AMORTIZOARE
ELECTRICE
BERU ultra
FILTRE
PUROLATOR

5. VIBOL SRL
luni-vineri 9,00 - 16,00
sîmbătă 9,00 - 13,00
Str. Uzinei 32A (lîngă IRE)
☎ 115830

6. BRAS SRL
Piese auto pentru mașini străine
luni - sîmbătă 8,00 - 20,00
duminică 8,00 - 13,00
Str. Silvestru nr. 4
☎/Fax 214.910

PARBRIZE
A.G.E.R. SERVICE
AUTO GLASS EXPRES ROMANIA SERVICE
• Geamuri import vest pentru toate tipurile de autovehicule (și en gros)
• Asigurăm și montaj, cu set de soluții originale
Str. N. Gane nr. 15 ☎/fax 210351

BOSCH
MONROE amortizoare

8.RUEDAS SRL
luni-vineri 8,00 - 20,00
sîmbătă 8,00 - 16,00
duminică 9,00 - 14,00
Str. Armeană nr. 5, tel. 112239

9. TOFAN GRUP
luni - vineri 8,00 - 16,00
Șos. Păcurari nr. 92
în incinta TRANSMIXT SA (AUTOBAZA 2)
☎ 032/154.343

10. AMRS SRL
luni - vineri 8.00-18.00
sîmbăta 8.00-12.00
Str. Păcurari 78
Tel. 032/214150
Ford dealer Ford

auto ricambi
• Importator piese auto
luni - vineri 9,00 - 1 8,00
sîmbătă 9,00 - 14,00
Piața CUG
☎ /FAX 232856

12. RUDOLF -cimitir auto
luni - vineri 8,00 - 18,00
sîmbătă 8,00 - 16,00
duminică închis
Str. Arcu nr. 22 (zona Gării)

AUTOSHOP
• Toate tipurile de rulmenți auto
luni-vineri 8,00 - 22,00
sîmbătă 8,00 - 18,00
Str. Nicolina nr. 33 (rond vechi CUG)
☎ 221849, FAX 222403

PIESE AUTO ROMÂNEȘTI

1. BRAS SRL
Dacia, Raba, Saviem, ARO
luni - sîmbătă 8,00 - 20,00
duminică 8,00 - 13,00
Str. Silvestru nr. 4
☎/Fax 214.910

MAXIM
DACIA OLTCIT
luni - vineri 8,00 - 20,00
sîmbătă 8,00 - 17,00
Str. Ornescu nr. 4 (vizavi Peco Bas-Ceauș)
☎/Fax 212618
luni-sîmbătă 9,00 - 19,00
B-dul Dacia nr. 1 (Berăria Zimbru)

S.C. INTER express S.R.L.
luni - vineri 8,00 - 18,00
sîmbătă 8,00 - 14,00
duminică 8,00 - 12,00
Str. Socola nr. 18 (lîngă Cotnari)
☎ 230278

■ **Executăm** și imprimăm: foi cu antet, etichete, oferte, cereri, adeverințe, adrese, rapoarte, fluturași publicitari, afișe, broșuri, pliante, prospecte, instrucțiuni, invitații, felicitări, cărți de vizită, legitimații, ecusoane, plicuri cu antet, calendare cu antet, lucrări de diplomă și doctorat, proiecte, scanări (A4), plotări. Telefon 032/179756.

S.C. CRISTAL OPTIC

Execută, ieftin și rapid, ochelari de vedere, cu materiale import și indigene. Policlinica CFR. Optician Cozma Titiana. Telefon 116142.

■ **Execut** fotografii color Konica - orice ocazie. Telefon 116214.

■ **Foarte** urgent efectuăm transport cu mașini de 22 tone. Telefon 270150. (343292)

■ **Realizez** programe de gestiune în Fox Pro. Meditez informatică. Tehnoredactez. Telefon 139894.

■ **Emailări** căzi, chiuvete. Telefon 170287, 271061.

■ **Fochist** autorizat îmi ofer serviciile. Telefon 128506.

■ **Schimb** sisteme de alarmă Quorum cu automobil neînmatriculabil, în stare de functionare. Telefon 130134.

■ **Țin** evidență contabilă pe calculator. Telefon 210812.

■ **Doriți** ajutor menaj, îngrijire bătrîni sau copii - sunați la telefon 116823, între orele 17,00-21,00.

■ **Tehnoredactare** computerizată și imprimare pentru diferite lucrări. Ofer calitate și profesionalism. Telefon 136879.

■ **Economist** (contabil autorizat) țin evidență contabilă. Telefon 123559, 221577. (343293)

■ **Tînăr**, cu cunoștințe de mecanică auto și posesor carnet auto, categoria B, îmi ofer serviciile. Telefon 151247.

Servicii croitorie damă

Telefon 170209.

■ **Închiriez** camion 7 tone pentru transport marfă. Telefon 250559.

■ **Ingineri** electroniști oferim servicii de proiectare și consultanță în domeniu. Elaborare PCB în condiții deosebite. Pentru amatori și profesioniști. Telefon 153073, între orele 20,00-21,00.

■ **Filmări** video. Telefon 129573.

■ **Îmi** ofer serviciile ca baby-sitter. Telefon 156023.

■ **Instalatori** sanitari executăm orice tip de lucrări, ieftin și rapid. Relatii la telefon 132388.

■ **Student** la Medicină asigur asistență medicală la domiciliu. Telefon 170244, după orele 19,00.

■ **Student** stomatolog ofer consultatii stomatologice gratuite la Policlinica stomatologică. Programări la telefon 125643.

■ **Execut** computerizat texte, acte societate, antete, cărți vizită ireproșabil, concurential. Telefon 152124, între orele 16.00-22.00. (343451)

■ **Listări.** Tehnoredactare computerizată. Telefon 155278.

■ **Zugravi** executăm lucrări de zugrăveli lavabile, placări faianță, gresie și turnări mozaic. Telefon 175334, între orele 8.00-20.00.

■ **SC** DIVERTIS SRL, cu sediul în Nicolina-CUG, execută uși, ferestre, dulapuri, dușumele, garduri și alte lucrări specifice tîmplăriei. Zilnic între orele 7.00-22.00, la telefon 126055 sau 127640. (343455)

■ **Birou** traduceri autorizate notariat - toate limbile de circulație. Telefon 143023. (02755)

■ **Doresc** să lucrez în străinătate ca menajeră, îngrijire copii, bătrîni, Israel. Relații CE OP 1, Post Restant Botoșani. (868)

■ **Filmări** video. Telefon 158738. (343339)

■ **Mașini** de spălat. Execut reparații. Telefon 131443.

■ **Pregătire** muzicală (chitară și canto - muzică ușoară) pentru copiii dvs., avînd ca profesor pe compozitorul și solistul Cristian Simionică. Copiii cu reale calități vor avea avantaje cu totul speciale. Se caută pentru colaborare soliste de muzică ușoară, de preferință cu experiență și fără alte obligații, pentru spectacole, încredințări de piese în primă audiție etc. Telefon 176817, 8,30-11,00 și 18,00-22,00.

■ **Contabil** autorizat țin evidență firme mici și mijlocii. Telefon 032/139359.

■ **Zugravi** buni, serioși, cu experiență, execută urgent zugrăveli simple, calciu, vopsitorii, reparații. Telefon 161851, zilnic.

■ **Șofer** categoria B, tînăr, serios, îmi ofer serviciile. Relații la telefon 161122, orele 10,00-12,00.

■ **Marfă** 1,5 tone. Telefon 252650.

■ **Marfă** cu camion 7 tone, pe orice distanță, preț negociabil. Telefon 223522.

■ **Marfă** 1 t sau 8 persoane. Decontare. Telefon 135747.

■ **Marfă** cu izotermă 7t, ieftin și rapid. Telefon 231757, 271950.

■ Marfă 1 t cu Mercedes, 250 lei/km. Telefon 213101; 211579.

■ **Marfă** cu Fiat Ducato, supraînălțat și lung, 1,7 t. Telefon 177762.

■ **Tv** alb negru (Sirius, Diamant, Olt). Preț convenabil. Telefon 163017.

Angajări

Agenți imobiliari

Agenția imobiliară CASTER angajează cu carte de muncă agenți imobiliari în următoarele condiții: bărbați, vîrsta maximă 30 ani, prezentabili, dinamici, posesori auto. Salarizare atractivă și decont pentru benzină și ulei consumat. Pentru fișe de concurs și informații suplimentare, telefon 216262, Hotel "Unirea", cam. 106, zilnic între 8,00 - 20,00.

■ **STOP!** Time to start and Invest in New Business is now!! American Company Gives opportunity to ambicious people on the national and international level. Contact Mr. Herba 032/155061 (13,00-15,00)

Operator calculator

Birou notar - Zaharia Gheorghe, cu sediul în Iași, b-dul Socola 5, organizează concurs pentru ocuparea postului de operator calculator. Infomații la sediu. Concursul va avea loc pe data de 30.11.96, orele 9,00.

■ **Ocazie!** Dacă nu aveți loc de muncă sau nu sînteți satisfăcut de cîștigul dumneavoastră, fără bani sau spațiu comercial puteți deveni distribuitor al produselor cosmetice ORIFLAME. Mii de noi oportunități vi se vor deschide. Cîștiguri excepționale! Nu ezitați. Sunați numai la 131963.

■ **Companie** americană oferă o șansă unică de a vă crea o afacere personală cu cîștiguri nelimitate. Telefon 133624.

■ **S.C.** angajează, în condiții avantajoase, difuzori de presă. Relații la telefon 215556, zilnic, între orele 8,00-16,00.

■ **Doriți** să cîștigați bani ușor și repede? Deveniți distribuitor al produselor Oriflame! Sunați acum la 032/161194.

■ **Angajez** cu carte de muncă vînzător la tonetă pentru zona Podu Roș. Solicit seriozitate și garanție materială. Telefon 134439, după ora 18.00.

■ **S.C.** angajează muncitori cu experiență în construcții și lăcătuși. Telefon 231076.

■ **Angajez** tinere calificate în meseria de barman-ospătar. Telefon 127029.

■ **Angajăm** confecționere, salarizare deosebită, urgent. Telefon 123272.

SC NICOLINA SA Iași

Angajează prin concurs doi economiști în specializările finanțe-contabilitate sau finanțe-bănci. Concursul va avea loc la data de 12 decembrie 1996, orele 10,00, la sediul societății. Cererile, însoțite de un curriculum vitae și copii după actele de studii, se vor depune la registratura societății pînă la data de 11.12.1996. Tematica pentru concurs și alte relații suplimentare se vor lua de la biroul personal-învățămînt-salarizare al societății.

■ **S.C.** angajează tîmplari universali, zilnic între orele 8.00-16,00. Telefon 126055 sau 127640.

■ **Asociația** de locatari "Moldova" - Centru Civic Iași angajează de urgență administrator.

■ **Caut** femeie singură, fără serviciu să locuiască cu o bătrînă bolnavă, pentru a o îngriji. Telefon 158357.

■ **ITELS** S.A. Iași angajează de urgență izolatori hidrofugi, specializați în lipire cu flacără, pentru lucrări în țară. Transport, cazare și masă gratuite, cu posibilități de cîștig de 600-800 mii lei pe lună. Relații la telefon 145717, 214509 sau la sediul firmei din strada Armeană numărul 12.

■ **Persoană** cu handicap fizic, grad I, solicit însoțitoare (femeie pînă în 50 de ani). Se oferă salariu și carte de muncă. Telefon 152334.

■ **Societate** comercială cu capital privat angajează persoană pentru activitate de secretariat și relații cu publicul. Condiții: vîrsta minimă 25 ani, cunoștințe avansate de limba engleză, cunoștințe operare PC - editare texte. Relații zilnic între orele 16,00-18,00, la telefon 230670.

■ **Angajez** medic veterinar, tînără absolventă, promoția 1995-1996. Relații la telefon 119295, între orele 10.00-13.00 și 16.00-20.00.

Aniversări

■ **Astăzi**, de ziua ta, chiar dacă cei pe care îi iubești te mai supără, hai să uităm amintirile care ne dor și te rugăm zîmbește și nu uita că noi te iubim și îți dorim o viață fericită. Primește aceste urări de fericire și bucurie din partea nepoatei - Lăcrămioara, nora - Mariana și Nelu.

■ **Un** brat de crizanteme, un gînd de bine, sănătate și fericire, astăzi, la zi onomastică urează Petrina, Alexandru și Constantin, pentru Ecaterina Potomeanu, din satul Horpaz, comuna Miroslava.

■ **Numai** gînduri bune, numai zîmbete pe buze și doar flori în calea ta să fie, cu multă sănătate, fericire, bucurii și o viață lungă plină de satisfacții, alături de cei dragi. Pentru Ecaterina-Irina Mucica, cu ocazia serbării zilei onomastice, din partea Tatianei Volovate. "La mulți ani!"

■ **Pe** 24 noiembrie 1996, adorata noastră fiică - Antonela Moșneagu aniversează ziua de naștere împreună cu scumpii și drăgălașii ei fii - Andrei, Daniel și scumpul ei soț - Cristi. Părinții urează multă sănătate și fericire alături de cei dragi. "La mulți ani!"

■ **Pentru** cea mai scumpă și cea mai iubitoare mămicută din lume, la sărbătorirea onomasticii, Ecaterina-Irina Mucica primește toate urările de bine și sănătate din partea fiului Alexandru. "La mulți ani!", mămico, și iartă-mă dacă te mai necăjesc cîteodată, dar sînt totuși un copil.

Matrimoniale

■ **Dacă** sînt doi tipi peste 24 de ani, fără prejudecăți, spirituali, care doresc să petreacă sărbătorile de iarnă într-un mod inedit, să lase mesaj pentru L. și I. (două studente pline de viață).

■ **Student** ISE, simpatic, 1,70, doresc să cunosc o fată drăguță, cu simțul umorului, între 17 -20 ani. Scrie-mi la OP 11, Căsuța poștală 2410.

■ **Drăguț**, influențabil și incomod, practic și controversat, doresc cunoștință tînără frumoasă, atrăgătoare, 18-25 ani, sub 1,70 m. Răspuns la OP3, CP1318. (343338)

Pierderi

■ **Acte** personale (carnet muncă, certificat naștere și căsătorie) pe numele Hunea Ioan. Le declar nule. Ofer recompensă aducătorului. Telefon 165481.

■ **Act** de vînzare-cumpărare pe numele Corneanu Paraschiv. Îl declar nul. (343343)

■ **Găsit** cățelușă pechinez. Telefon 252614.

■ **Carnet** student pe numele Ristea Magdalena. Îl declar nul.

■ **B.I.** și certificat de naștere pe numele Oiște Aurora. Le declar nule.

Licitații

■ **NICOLINA** S.A. organizează licitații pentru vînzarea unor mașini, utilaje, instalatii, AMC-uri, mijloace de transport și inventar gospodăresc - mijloace fixe disponibile, în fiecare joi, orele 11,00, la sediul societății din Iași, str. Mitropolit Varlaam nr. 54, unde pot fi consultate listele complete. Prețul de adjudecare poate coborî mult sub valoarea limită aferentă primelor 4 licitații. Taxa de participare este de 15, 30 sau 50 mii lei, în functie de valoarea mijloacelor fixe în cauză, iar garanția de participare este de 10% din prețul de pornire a licitației. Relatii suplimentare la telefon 032/152870 sau 162870 interior 355, fax 01/230787 sau 230350. (342873)

■ **FEDERALCOOP** Iași vinde prin licitație imobilul din localitatea Podoleni - sat Nou, comuna Cozmești, jud. Iași. Clădirea are două nivele (P+E), 10 (zece) spații, beci, cu o suprafață de 440 mp, prevăzută cu alei pietonale, grup sanitar, curte de serviciu, racord electric și este amplasată pe o suprafață de 1000 mp. Relații se pot lua de la FEDERALCOOP Iași, str. Sfîntul Lazăr nr. 39-41, telefon 116094. (343333)

Diverse

Casa de Cultură a Sindicatelor Iași

Organizează, începînd cu 25 noiembrie 1996, Școala superioară de secretariat, cu durata de 5 luni. Absolvenții vor primi diplome recunoscute. Relații la telefon 135158. (342861)

SUZANA - SALA DE GIMNASTICĂ

Cu specific de modelare a trupului și spiritului, aduce la cunoștința celor interesați că programările se pot face zilnic și la noul număr de telefon 210202, între orele 12-14 și 19-21. Telefonul 135791 rămîne valabil pentru intervalul 8-10 și 15-19.

■ **Promoția** 1976, Liceul "Emil Racoviță", organizează revederea cu ocazia aniversării a 20 de ani de la absolvire. Colegii sînt rugați să contacteze organizatorii la telefon 138602, 130584, 222107, 122915, 166462, 136588. (343429)

"Deschide ușa, creștine"

Casa de Cultură a Sindicatelor Iași vă invită marți, 26 noiembrie 1996, orele 17,00 și 20,00, la spectacolul extraordinar de colinde "Deschide ușa creștine", susținut de Ștefan Hrușcă. Prezintă poetul George Țărnea. Biletele se găsesc la casa sălii. (343284)

"Vampiri în izmene"

Casa de Cultură a Sindicatelor Iași vă invită duminică, 1 decembrie 1996, orele 16,00 și 19,00, la spectacolul "Vampiri în izmene", prezentat de grupul Vacanța Mare. Biletele se găsesc la casa sălii. (343285)

■ **Caut** colegi echipă pentru amenajări interioare. Relații: Șoseaua Păcurari 122 (stația Petru Poni, NAOMI) sau telefon 215250, pentru Marius, orele 17,00-19,00.

■ **La** 1,5 km de Lețcani s-a deschis Iarmarocul țărănesc Cucuteni, în zilele de sîmbătă.

Seminariile practice SUNDARI

Casa Studenților și Fundația de terapii naturiste "Sundari" vă invită să participați la seminariile practice SUNDARI în perioada 25-29 noiembrie 1996. Temele abordate: autocontrol, alimentație, astrologie. Telefon 136000. (343449)

INSTITUTUL EUROPEAN
Str. Cronicar Mustea nr. 17
C.P.: 161 • cod 6600 • Iași

Institutul European
Delegația Comisiei Europene în România
anunță
lansarea programului
"Probleme locale, soluții locale"

Acest program este o componentă a Programului PHARE / TACIS pentru Democrație și este finanțat de Uniunea Europeana.

Primul seminar-atelier cu tema: **"Administrația publică locală. Politici locale"** va fi organizat la Iași în perioada 23-24 noiembrie 1996.

Sînt invitați să conferențieze nume de prestigiu în domeniu.

Seminarul se adresează consilierilor municipali, consilierilor județeni, membrilor departamentelor de administrație publică locală din cadrul filialelor iesene ale formațiunilor politice reprezentate în Consiliul Municipal și Consiliul Județean Iasi.

Informații suplimentare la:
Tel. 032-127311 • Tel./Fax: 032-230197

nou!

Magazinul
MATERNA
Iași, str. Ștefan cel Mare și Sfînt nr. 14

VINDE MĂRFURI CU
PLATA ÎN RATE
Vă oferim un bogat sortiment de produse

◆ ELECTRICE
◆ ELECTRONICE
◆ UZ CASNIC
◆ CONFECȚII

Plata în **6 rate** lunare: mărfuri pînă la valoarea de **700.000 lei**
Plata în **12 rate** lunare: mărfuri peste valoarea de **700.000 lei**
Dobînda **5%** lunar pentru suma rămasă de plată.

Magazinul **"CLASIC"**
din str. Sf. Lazăr (fostă 7 Noiembrie) *vă oferă:*

mobilă și textile
pentru o ambianță modernă și plăcută în căminul dvs.

articole chimice, electrocasnice
pentru ușurarea muncii în gospodărie

Pentru familiile tinere și nu numai, magazinul "CLASIC" este ideal cu atît mai mult cu cît mărfurile se pot cumpăra și cu *plata în 12 rate.*

Vă așteptăm !

GRATUIT O TAVĂ DE CUBURI DE GHEAȚĂ

Filtrele de apă
BRITA
Pentru SĂNĂTATEA DUMNEAVOASTRĂ!

- reduce cu:
  - 94% impuritățile
  - 90% bacteriile
  - 92% detergenții
  din apă

Unic distribuitor în zona Moldovei
NEST electronics

6600 Iași, Cloșca 10, tel. 032-213284
(complexul comercial din Ștefan cel Mare, lângă Casa Modei)

FRESCO® MADE IN ITALY

REPREZENTANȚA IAȘI

str. SĂRĂRIE nr. 76
tel./fax: 032-216476

vă oferă dotări pentru:

- ○ **magazine alimentare**
- ○ **alimentație publică**
- ○ **industrie alimentară și hotelieră**
- ○ **spații de depozitare refrigerate**

CONY SAT
STUDIOUL DE TELEVIZIUNE IAȘI

ora 19.00
CONY - MEDICINA
emisiune în direct

Telefonul telespectatorului
032/230576

Redactor OANA TURCU

SC TAXICOM SA
SIGURANȚĂ, PROFESIONALISM, SERIOZITATE

Taxiurile pot fi recunoscute după sigla MONITORUL
tariful unic
600 lei/km
prezentîndu-se pe liber la comandă.
DISPECERAT: **953** sau **146593**
NON STOP

M V D
Servicii consulting
Hotel Unirea cam. 105-107
tel/fax **212299**
informații **215015**
IASI

Asigurăm servicii pentru:

-definitivarea formalităților legate de înființarea societăților comerciale cu capital românesc sau străin
-înscrieri mențiuni pentru acte adiționale
-obținerea autorizațiilor și avizelor de funcționare pentru sedii, spații comerciale, depozite, spații de producție
-înregistrarea la DGFPCFS și Administrația Financiară.

Noi vă promovăm afacerea !
Program: Luni-Vineri 9-19
Sîmbătă 9-14

AGENDA OMULUI DE AFACERI

TOFAN GRUP
comercializează: • anvelope și camere auto (produse de Danubiana și Victoria Florești)
• baterii și acumulatori auto
Iași- Șos. Păcurari nr. 92 (în incinta Transmixt SA)
Tel. 032/154.343

TUDOR MAGNUM PLUS
comercializează en gros și en detail nasturi, fermoare tercoturi, ață bumbac și sintrom, prosoape plușate, elastic blană sintetică, capse, pernițe umeri și tricoturi
Str. Fundac Gavril Muzicescu, tel. 032/213676.

FITNESS CLUB
• întreținere corporală cu aparatură modernă
• bronzare perfectă cu ajutorul razelor UV
• holiday solar
Program: 9.00-19.00
Programări și informații la tel. 032/142110, int. 312, Hotel UNIREA, camera 312.

MOLDOVA TRICOTAJE TEX
Comercializează prin rețeaua propie de magazine
• tricotaje • confecții • țesături • încălțăminte • ciorapi • marochinărie
Iași, tel: 032/137655, 231600, 230166, 136932; Fax: 032/231500

TIM-TIB SRL
• casă de amanet
• oferim împrumuturi nelimitate în lei
(comision de 1% pe zi sau 25% lunar)
Iași, str. Sf. Lazăr nr. 2 (în incinta patiseriei Timiș)
tel. 032/220131, 271792, 117554

META COMIMPEX SRL
IMPORTATOR DIRECT
PRODUSE COSMETICE
Belgia, Olanda, Germania, Franța, Spania
Brăila, C. Călărașilor nr. 15, tel. 039/615298, fax 039/614293

ROMCHIM-H SRL
ANTIGEL
produs cu materii prime din import
Prețuri exepționale.
Căutăm distribuitori locali.
Constanța, tel. 041/627293, fax 041/674434

■ **Caut** colaborator cu capital. Dispun de societate și spatiu comercial. Telefon 149568. (343317)

■ **Membrii** Asociației Naționale pentru Cercetări Aplicative Parapsihologice, filiala Iași, sînt rugați să comunice la sediul asociației propuneri pentru programul de activitate pentru anul 1997. Se primesc de asemenea și înscrieri pentru cursurile ce vor fi organizate periodic. Detalii la sediul asociației, telefon 270762.

■ **Dau** pămînt din fundații pentru umplutură, gratuit. Relații la telefon 123851.

■ **Spray** contra ejaculării rapide, medicamente potență, frigiditate, zahăr afrodisiac. Telefon 01/6376273.

■ **Cabinet** ANIMAVET: consultații, tratamente, vaccinări, chirurgie, deparazitări, asistență fătare. Aleea Oltea Doamna nr. 4, în spatele noii Catedrale Catolice din Nicolina. Program zilnic: 10,00-13,000; 16,00-19,00, sîmbătă-duminică 10,00-13,00. Informatii la telefon 220028.

■ **Doi** specialiști căutăm un patron cu spațiu și un mic capital în vederea înfiintării unui atelier de împletituri din papură și răchită foarte căutate la export. Activitatea va fi fără concurentă. Telefon 252501; 167925, după orele 19,00.

■ **Numitul** Botan Costel este chemat la Judecătoria Iași ca pîrît în dosarul de divort nr. 14142/95 cu termen la 2 decembrie 1996. (343453)

Premieră în Iași

■ **SC** AZOMUREȘ SA anunță deschiderea centrului de prelucrare a filmelor negative color, automată, prin reprezentanța sa din str. Bărboi nr. 8 (în spatele Halei Centrale). Cu ocazia apropiatelor Sărbători de iarnă, se vor practica preturi promoționale: format 9 x 13 la 385 lei și format 13 x 18 la 715 lei; preturile includ TVA. Vizitați-ne și vă veti convinge! (343326)

■ **Noi,** cetătenii din comuna Mogoșești, alături de satele Hadîmbu, Budești și Mînjești, aducem un omagiu călduros pentru dl comandant Rățoi Petrică, care-și respectă cu devotament meseria și mîndria sa de polițist. Deși este venit de foarte putin timp la noi în comună, recunoaștem cu respect ceea ce el a făcut pentru noi. În numele tuturor vă multumim și vă dorim în continuare succes în activitatea dvs.

■ **Caut** persoană fără obligatii pentru îngrijire bătrîni (Germania). Mesaj în "Monitorul" pentru Mihai, pînă pe 27.XI.1996.

DISPARIȚII

A dispărut cetățeanul Iacob Ioan, din comuna Lipovăț, judetul Vaslui, în ziua de 19 noiembrie 1996, în zona Copou, Iași. Cine poate da relații este rugat să sune la telefon 035/311821.

Mesaje

■ **Cine** se oferă să contribuie financiar la tipărirea unei lucrări educative pentru tineret să sune la 153101. (343301)

■ **Pentru** L și I. Cedez "inițiativa" în locul unui anunț "comercial". Răspuns la OP3, CP1318. (343338)

Decese

Genu - fiu, Reta - noră, Ella - nepoată anunță cu tristețe trecerea în neființă a distinsului om de cultură prof.univ.dr. LEONARD VEXLER, în urma unei lungi și nemiloase suferințe. Prietenii care doresc să-l însoțească pe ultimul drum sînt anunțați că ceremonia funerară are loc pe 25 noiembrie, ora 12, la Cimitirul Evreiesc din cartierul Păeurari. Un autobuz va sta la dispoziție la ora 11, la sediul Comunității Evreiești, care va opri și în fața Casei Tineretului.

✝ În veci nemîngîiați, Nicu - soț, copilul Bogdan, Elena și Dumitru Lipovanu - părinți, Dorel - frate anunță cu durere în suflet decesul, după o lungă și grea suferință, a iubitei lor ADINA MANIA, 39 de ani, asistent principal medical. Corpul neînsuflețit este depus la cimitirul "Sf. Petru și Pavel". Slujba de înmormîntare va avea loc marti, 26.11.96. Nu te vom uita niciodată.

✝ Familia anunță decesul, după o lungă și grea suferintă, a celui care a fost UMBERTO SOFIATIC - 73 ani. Înmormîntarea are loc marți, 26 noiembrie 1996, orele 13,00, la Cimitirul "Sfînta Treime". Corpul neînsuflețit este depus la capela cimitirului. Dumnezeu să-l ierte!

Condoleanțe

Dr. Tiberiu Lăzescu, dr. Daniela și ing. Alexandru Lăzescu, fam. Mira și Eugen Lăzescu regretă trecerea în neființă a distinsului medic, prof. dr. LEONARD VEXLER, om de o aleasă noblețe sufletească, care și-a dedicat întreaga viață alinării suferințelor bolnavilor, și îi aduc un ultim și pios omagiu. Sincere condoleanțe familiei îndoliate.

Colectivul de medici și cadre medii de la Spitalul CFR Iași aduc un ultim omagiu celui care a fost profesor dr. LEONARD VEXLER, de a cărui înaltă competență profesională am beneficiat cu toții. Transmitem sincere condoleanțe îndoliatei familii.

Conducerea Universității de Medicină și Farmacie "Gr. T. Popa" Iași, Senatul universitar, consiliile profesorale și corpul didactic regretă trecerea în neființă a profesorului dr. LEONARD VEXLER, personalitate de excepție a școlii medicale ieșene, pe care a slujit-o neîntrerupt timp de 43 ani. Elev și continuator al școlii profesorului O. Franke, profesor LEONARD VEXLER s-a impus ca profesionist și șef de clinică, contribuind la formarea a numeroase generații de studenți și medici. Dispariția sa constituie o grea pierdere pentru familia noastră universitară. Mitingul de doliu va avea loc luni, 25 noiembrie, orele 12.00, la Cimitirul Evreiesc.

Colectivul Clinicii urologice Iași regretă dispariția celui ce a fost prof. LEONARD VEXLER, chirurg de înaltă ținută, adevărat dascăl al multor generații de urologi.

Colectivul Clinicii a IV-a Chirurgie, Universitatea de Medicină și Farmacie "Gr. T. Popa", anunță cu deosebită mîhnire încetarea din viață a profesorului dr. LEONARD VEXLER, distins intelectual și medic, conducător al clinicii timp de două decenii. Trecerea sa în neființă răpește universității ieșene și chirurgiei românești pe una din cele mai reprezentative personalități. Transmitem sincere condoleanțe familiei și celor apropiați. Mitingul de doliu va avea loc luni, 25 noiembrie, orele 12.00, la Cimitirul Evreiesc.

Secția de Chirurgie a Societății de Medici și Naturaliști Iași regretă profund dispariția prof. dr. LEONARD VEXLER, dascăl deosebit, chirurg de mare valoare, om de știință și conducător o îndelungată perioadă a Clinicii de Chirurgie a Spitalului CFR Iași. Membrii societătii noastre îi vor păstra amintirea luminoasă și respectul pentru activitatea desfășurată în întreaga viață. Adresează sincere condoleante familiei îndoliate.

✝ Familiile Toader Răduță și Costică Apostu sînt alături de buna lor vecină și prietenă Magdalena Popa, la greaua suferință pricinuită de decesul mamei, și-i transmit sincere condoleanțe. Dumnezeu s-o odihnească în pace!

✝ Maria, mamă, Octaviana, soră sînt alături de Nicu și Bogdan în pierderea suferită.

✝ Iuliana și copiii sînt alături de Nicu și Bogdan în greaua pierdere suferită.

Comemorări

✝ Destinul a fost crud, luîndu-l așa devreme din rîndul celor dragi pe cel ce a fost ec. ȘTEFAN DIMITRIU. La împlinirea a doi ani de la trecerea în eternitate, un pios omagiu și recunoștință a celor care-i vom păstra o clipă de aducere aminte. Familia.

✝ Purtînd povara durerii acestei despărțiri și păstrîndu-ți vie amintirea ta, CRISTI DAMIAN, astăzi împlinești doi ani de cînd ai plecat dintre noi. Dumnezeu să te ierte, dragul mamei și tatei!

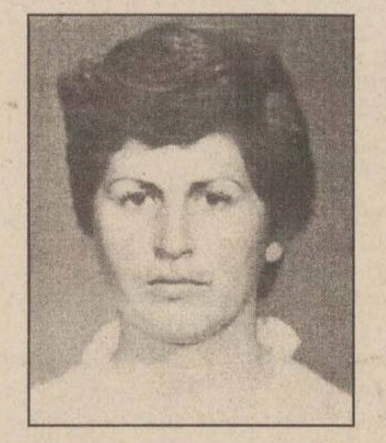

✝ Un pios omagiu fostei noastre colege ELA ANGHELUȚĂ, la împlinirea a șapte ani de la deces, din partea colegelor de la alimentara S.C. C.M.V. Podu de Piatră, care-i păstrează o duioasă și veșnică amintire. Dumnezeu să te ierte și să-ți dăruiască odihna veșnică!

Mulțumiri

■ Familia Țvigun mulțumește celor care, cu generozitate și compasiune, i-au fost alături la trecerea în neființă a ing. EVGHENII ȚVIGUN.

■ Familia Țvigun mulțumește colectivului secției Neurologie a Spitalului CF Iași, condus de dr. Karmenina Reaboiu pentru abnegația profesională în îngrijirea celui ce a fost ing. EVGHENII ȚVIGUN.

Oferta săptămînii: tehnică de calcul - birotică

OPEN SYSTEMS
Calculatoare PGA
5x86/133, Pentium , AMD K5, 6x86
Microsoft Qualified Dealer
Novell Networking Partner
Canon Authorized Dealer
OKI Authorized Dealer
Sediul: Str. Bradului, parter, bl.907, tel/fax 032/22.51.01, 22.51.41 Birotică: Independenței 4 tel. 21.63.04 Magazin: lîngă Optinova, tel: 11.35.45

RADIX
Computere
Consumabile
Iași, B-dul Copou, nr. 3, etaj II; tel. 032/212453 tel./fax/ 032/210423
HP DeskJet 690
LaserJet 5L, 6P
HEWLETT PACKARD
Authorized Reseller

Universal RX
Master V.A.R. SALIENT
Calculatoare
SALIENT
486, 5x86, Pentium, 6x86, Pentium Pro
În 12 rate lunare.
3 ani Garanție Integrală !
Iași, Str. Grigore Ureche nr. 3
Tel. 032-212660, Fax 032-112058

ACE COMPUTERS
distribuitor autorizat
Calculator DTK
PENTIUM 120 - GREEN
Cache burst 256 K, INTEL VX 430, HDD 1,27 GB SEA GATE (3 Mb/sec), VGA 1 MB PCI, Monitor SVGA 14" color DTK, LR, NI, 48 KHz frecv. orizontală, refresh 72 Hz
Iași, str. Grigore Ureche, bl. W. Mărăcineanu
tel./fax 032/213122, 213130

LIVIUS
Master V.A.R. SALIENT
Calculatoare SALIENT
Imprimante ace/jet/laser/color
Programe de contabilitate CIEL
Instalare. Instruire. Service
Iași, str. Fătu 1A
tel./fax 032/112221, 115922

AUTO - TECHNIC
CALCULATOARE:
5x86/133 MHz
6x86/120 MHz (PENTIUM 150+)
IMPRIMANTE. CONSUMABILE. COMPONENTE
PLATA ÎN RATE.
Magazin - Bd. Independenței B 1-5
Tel./Fax: 032/21 31 01

SERCOM
PARTENER AUTORIZAT
HEWLETT PACKARD, DTK
PC 586/133 Mhz, Pentium 100-166Mhz
HP LaserJet 5L, 4V
HP DeskJet 690 C
Prețuri minime !
Iași, B-dul N. Iorga nr. 46,
tel./fax: 231001, 122589

KEN KEN
COMPUTERS & SERVICE
Distribuitor SPRINT, SEIKOSHA, Paradox
Dealer Microsoft®, Minolta.
CALCULATOARE 486, 5x86, Pentium, Intel inside
IMPRIMANTE, CONSUMABILE, SOFT
COMPONENTE, SERVICE
Iași, str. Sf. Lazăr nr. 49
tel./fax 032/231303, 231556

Universal RX
CONSUMABILE
pentru orice tip de imprimante, copiatoare și faxuri
Iași, Bd. Ștefan cel Mare nr. 8
Galeriile Comerciale - Mezanin
Tel. 023 - 216205, 215978

UNITRADE SYSTEMS
VERBATIM
Diskete
CD-uri inscriptibile
CONDIȚII DEOSEBITE PENTRU DISTRIBUȚIE
Iași, Bd. Copou nr. 4,
tel. 216413, 213455; fax 216412

UNITRADE SYSTEMS
Calculatoare: COMPAQ, ZENITH, ARX
Imprimante: EPSON
Software: MICROSOFT Windows 95
CIEL contabilitate
REDUCERI PENTRU CONFIGURAȚII COMPLETE
Iași, Bd. Copou nr. 4, tel. 216413, 213455; fax 216412

UNITRADE SYSTEMS
CENTRU AUTORIZAT
EPSON
comercializare, suport tehnic și service
Iași, Bd. Copou nr. 4,
tel. 216413, 213455; fax 216412

EuroBIT
586 DX5 - 133 MHz PCI/ISA
8 M RAM, HDD 850 Mb, FDD 3.5", SVGA PCI 1M
access INTERNET gratuit
Program balanță contabilă
2.919.900 lei
Plata în rate.
Iași, str. A. Panu nr. 36, bl. 1B, tel./fax 032/214010, 211494

mita DC-1556 INTERELECTRIC
COPIATORUL ANULUI
COPIATOR A3-A4: 3.150 DM
Mod FOTO
15 copii/minut
Reducere/Mărire de la 50% la 200%
Str. ELENA DOAMNA, nr. 24
tel: 032/210030,210031; fax: 112366

AXON International
societate româno-franceză
programe de gestiune material financiară, contabilitate, imobilizări și salarizare
Iași - Moara de Foc 35, et. 5
Tel./Fax: 032-250239
axon@ mail.cccis.ro

INFONET CONSULTING
Calculatoare 486, 586, PENTIUM
Imprimante cu ace, DeskJet, Laser
Networking
Iași, str. Moara de Foc nr. 35, tel./fax 032/251898

QUARTZ MATRIX
DISTRIBUITOR AUTORIZAT
TOSHIBA
COPIATOARE SI TELEFAXURI
IASI SOS. PACURARI 8, bl. 558
TEL:157090 TEL/FAX:165558

QUARTZ MATRIX
DISTRIBUITOR AUTORIZAT
COMPAQ
PENTRU ROMANIA
IASI SOS. PACURARI 8, bl. 558
TEL:157090 TEL/FAX:165558

QUARTZ MATRIX
CENTRU AUTORIZAT
DE DISTRIBUTIE SI SERVICE
EPSON
IASI SOS. PACURARI 8, bl. 558
TEL:157090 TEL/FAX:165558

Elcom INTERNATIONAL
societate ROMÂNO-GERMANĂ
vă invită la NOUL MAGAZIN cu TEHNICĂ DE CALCUL
PREȚ ȘI CALITATE EXCELENTĂ
Iași, str. C. Negri nr. 4, tel. 032/112254

Beta Line
COMPUTERS - SERVICE - ACCESORIES
Vă oferă calculatoare
MODELE: trophy 586/133, elite PENTIUM 120, 133, 150, 166, 200, magnum PENTIUM 133, 150, 166 + MULTIMEDIA
Periferie: GENIUS, EPSON, HP
Iasi, B-dul Tudor Vladimirescu nr. 22, tel./fax: 032/271281
Comandă un COMPACE și lasă-l să lucreze pentru tine
COMPACE COMPUTERS
No. 1 în topul calității în ROMÂNIA
Microsoft OEM Partner
Western Digital OEM Partner
ADI OEM Partner

RTD® RomUS
TRADING & DEVELOPMENT
Austin - Texas Company
Calculatoare 5x86, K5, 6x86
Monitoare
Memorii
Hard Disk Drives
Iași, Bd. Copou 3, Tel/Fax: +40-32-210.492

CARNETUL ZILEI

VREMEA

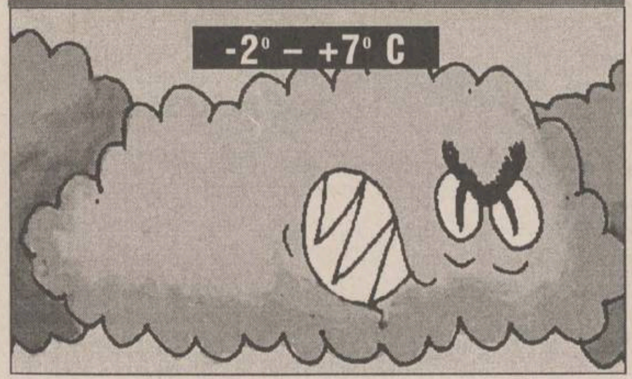

■ Vremea se va răci și va fi predominant închisă, cu cerul mai mult acoperit. Temporar, va ploua, iar în nord-estul județului se va semnala lapoviță. Vîntul va sufla slab la moderat, cu unele intensificări din sector N-E. Dimineața se va produce ceață. Temperatura aerului va înregistra valori minime cuprinse între -2° și + 2° C, iar maxime între 3° și 7° C. **(Ion Sabin ISTRATI - Centrul de Prevedere a Vremii Bacău)**

FARMACII ȘI SPITALE DE GARDĂ

Farmacia nr. 2, Piața Unirii (tel. 116029).

Spitalul "Sf. Spiridon" (tel. 142730): Clinica a III-a Medicală; **Spitalul de Urgență** (tel. 140690); **Maternitatea "Cuza Vodă"** (tel. 143320).

CURSURILE VALUTARE DE REFERINȚĂ ALE BNR PENTRU 25 NOIEMBRIE

Valute în cont	Curs lei	Variația față de valoarea precedentă (lei)
1 dolar SUA	**3508**	-1
1 marcă germană	**2337**	-5
1 leu moldovenesc	**762**	**0**
1 franc francez	690	-2
1 liră sterlină	5916	**+35**
1 șiling austriac	332	-1
100 yeni japonezi	3144	-12
100 lire italiene	234	**0**
1000 lire turcești	35	**0**
1 franc elvețian	2767	-3
1 ECU	4492	-6

CASELE DE SCHIMB VALUTAR

Casele de schimb valutar	Dolar SUA		Marcă germană	
	C	V	C	V
B.R.D. (tel. 211340)	4285	4500	2845	2988
Credit Bank (tel. 117591)	3535	3635	2420	2520
Casa de schimb Hygeco (tel. 112035)	4200	4700	2800	3100
Casa de schimb ACR (tel. 112345)	3800	4000	2700	2800
BANKCOOP (tel. 211236)	3600	3700	2600	2700
Banca "București" (tel. 212009)	3800	4100	2620	2735
TAROM (tel. 115309)	3700	3950	2450	2750
B.C.R. (tel. 230500)	3490	3540	2330	2363
B. Agricolă (tel.215965/316)	3684	3734	2452	2485
Banca Comercială "Ion Țiriac" (tel. 211740)	3500	3600	2500	2600
B.R.C.E. (tel. 211738)	3500	3550	2336	2369
Olimp (tel. 215524)	4000	4200	2500	2800
Banca Dacia Felix (tel. 145125)	3385	3460	2280	2350
Nasty Change (tel. 211800/29)	3800	4500	2845	2988

CALENDARUL CREȘTIN - ORTODOX

✝ Sf. mare mc. Ecaterina; sf. mare mc. Mercurie

CALENDARUL CATOLIC

Sf. Ecaterina din Alexandria, fc. m.

HOROSCOP

BERBEC

(21 mart. - 20 apr.):

Stăpîniți-vă reacțiile agresive, chiar dacă aveți dreptate în situația dată. Oboseala acumulată nu justifică impulsivitatea și nu vă dă circumstanțe atenuante.

TAUR

(21 apr. - 20 mai):

Interesele dvs. nu sînt reprezentate după cum ați dori și de aceea preluați inițiativa. Fiți totuși atent (ă) la susceptibilitățile care ar putea să apară.

GEMENI

(21 mai - 21 iun.):

Entuziasmul dvs. nu se justifică în împrejurările de față, lucrurile se complică. Măsurați-vă pașii cu mai multă grijă și nu stabiliți alianțe definitive.

RAC

(22 iun. - 22 iul.):

Aveți de reglat mai multe conturi deodată, însă respectați și cîteva priorități. Prestigiul dvs. este în creștere, nu renunțați la inițiativele propruse.

LEU

(23 iul. - 22 aug.):

Incertitudinile persistă, dar ele vor putea fi înlăturate prin cîteva contacte amicale. Vechii prieteni se vr gîndi la dvs, cu aceeași bunăvoință, veți vedea.

FECIOARĂ

(23 aug. - 22 sept.):

Dacă timpul dvs. este prea ocupat, delegați pe altcineva să vă reprezinte interesele. Este necesar să se știe că nu ați abandonat partida și că sînteți încă pe fază.

BALANȚĂ

(23 sept. - 22 oct.):

Radicalitatea dvs. vine într-un moment nepotrivit, cel puțin la început este nevoie de concordie. Din cauza aceasta veți fi tras (ă) pe linie moartă.

SCORPION

(23 oct. - 21 nov.):

S-ar zice că sînteți stăpîn (ă) pe situație, deși mai există unele tensiuni. Respectați-vă cu mai multă strictețe cuvîntul pe care vi l-ați dat.

SĂGETĂTOR

(22 nov. - 21 dec.):

Veți fi obligat (ă) să faceți simplă figurație o bună perioadă de timp. Și din această experiență pot fi trase unele învățăminte, numai s-o doriți.

CAPRICORN

(22 dec. - 19 ian.):

Deși nu vă folosește la nimic, victoria de azi vă dă satisfacții pur subiective. S-ar putea ca mai tîrziu să apară și perspectiva unor avantaje.

VĂRSĂTOR

(20 ian. - 18 febr.):

Nu trebuie nici să vă plîngeți, nici să vă prefaceți că nu vă pasă defel. Comportați-vă normal, toată lumea are momente cînd cîștigă și cînd pierde.

PEȘTI

(19 febr. - 20 mart.):

Din poziția în care vă aflați nu reușiți să percepeți corect mersul evenimentelor. Nici prietenii nu vă țin la curent, dintr-o prudență rău înțeleasă.

LEGENDA:

👎 - *vă paște ghinionul;*
✋ - *prudența e mama înțelepciunii;*
👍 - *n-aveți nimic de pierdut;*
👌 - *șansa vă surîde*

INTEGRAMA ZILEI

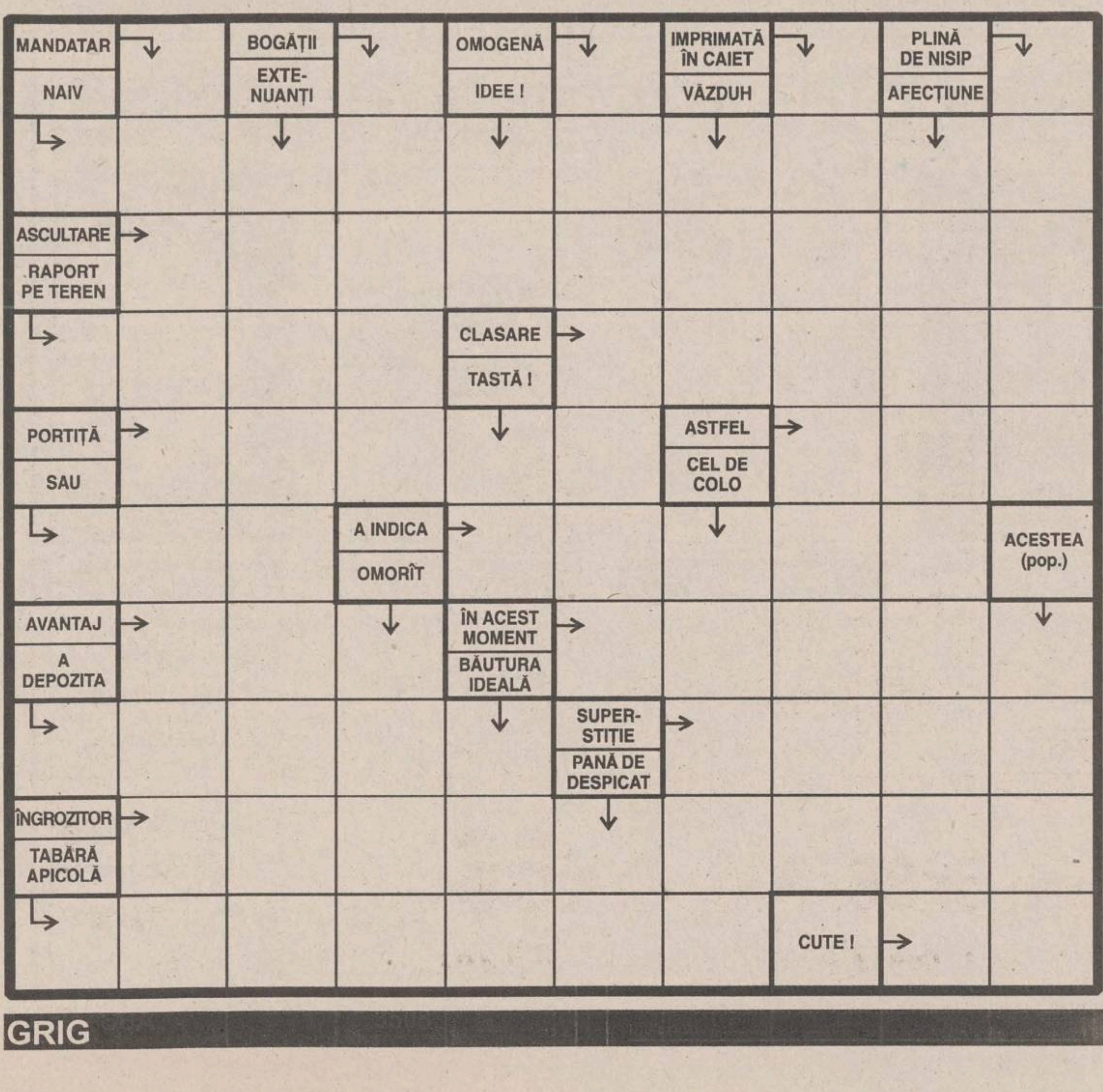

GRIG

☎ TELEFOANE UTILE: FARMACII

1. **FARMACIA SF. LAZĂR -**
zilnic : 8.00 - 20.00
sîmbăta : 8.00 - 14.00
duminica : 8.00 - 14.00
☎ 230.153

2. **NOREX PHARM**
Str. Grigore Ureche nr. 1
(Centrul Civic, lîngă Tribunal)
zilnic: 8.00 - 20.00
sîmbăta: 9.00 - 18.30
duminica: 9.00 - 13.00
☎ 216.382

3. **FARMACIA GHIȚUN -**
Cuza Vodă 27
zilnic : 7.00 - 20.30
sîmbăta : 8.00 - 15.00
☎ 147.077

4. **GHIȚUN FARM -**
Primăverii 11
zilnic : 7.00 - 20.00
sîmbăta : 8.00 - 13.00
☎ 231.876

5. **SEMIS -**
Străpungere Silvestru nr.7
zilnic : 8.00 - 20.00
duminica: 9.00 - 17.00
☎ 210.542

6. **REMEDIA -**
Str. Gării 30
zilnic : 7.30 - 20.00
sîmbăta : 8.00 - 14.00
duminica : 8.00 - 14.00
☎ 146.325

7. **FARMACIA 4**
Bd. Ștefan cel Mare nr. 3
zilnic : 7.30 - 19.30
sîmbăta : 8.30 - 13.30
☎ 142.020

8. **BEST FLORA**
Str. Vasile Lupu 108
zilnic: 8.00 - 20.00
duminica: 8.00 - 14.00
☎ 271.962

9. **FARMACON**
Str. Gavril Muzicescu
(lîngă Palatul Telefoanelor)
zilnic: 8.00 - 21.00
sîmbăta: 8.00 - 16.00
duminica: 8.00 - 14.00
☎ 213.050

10. **LIMA FARM**
Bulevard Tudor Vladimirescu 306
zilnic: 7.30 - 19.00
sîmbăta: 8.00 - 13.00
duminica: 10.00 - 12.00
☎ 114.453

11. **FARMACIA NR. 1 Iași**
B-dul Dacia nr. 32
zilnic: 8.00 - 16.00
sîmbăta: închis
☎ 153.498

12. **FARMACIA NR. 2 Iași**
Piața Unirii nr. 3
zilnic: 7.00 - 20.00 - 7.00
sîmbăta: program permanent
duminica: program permanent
Farmacie cu gardă
☎ 116.029

13. **FARMACIA NR. 7 Iași**
Socola nr. 9, bloc E.1
zilnic: 7.00 - 20.00
sîmbăta: 8.00 - 14.00
☎ 132.293

14. **FARMACIA NR. 9 Iași**
Sălciilor, bloc 828 Nicolina II
zilnic: 7.00 - 20.00
sîmbăta: 8.00 - 14.00
☎ 122.782

15. **FARMACIA NR. 11 Iași**
Vasile Lupu 160, bloc G.3
zilnic: 10.00 - 18.00
sîmbăta: închis
☎ 175.457

16. **FARMACIA NR. 15 Iași**
B-dul Independenței nr.23
zilnic: 7.00 - 20.00
sîmbăta: închis
☎ 116.408

17. **FARMACIA NR. 50 Iași**
Vasile Lupu 8, bloc D.3
zilnic: 7.00 - 20.00
sîmbăta: 8.00 - 14.00
☎ 172.867

18. **FARMACIA NR. 86 Iași**
Str. Măgurii nr. 4, Nicolina II
zilnic: 7.00 - 20.00
sîmbăta: 8.00 - 14.00
☎ 122.459

19. **UNITATEA TEHNICO-MEDICALĂ Iași**
Sălciilor, bloc 828, Nicolina II
zilnic: 8.00 - 16.00
sîmbăta: închis
☎ 124.646

20. **ALSOC - FARMAVITA**
Sf. Andrei nr. 4
(lîngă Biserica Sf. Andrei)
zilnic: 9.00-19.00
sîmbăta: 9.00-14.00
duminica: 9.00-14.00
☎ 112043

SERVICII UTILE

CONDUCĂTOR AUTO PROFESIONIST
☎ - 032/159186

Joyeux Joujou
Grădiniță de limbă franceză
☎ - 032/114263

Monumente funerare
☎ - 174174

FOTOGRAF
☎ - 032/156023

CONTABILITATE
firme mari, mijlocii, mici, orice profil de activitate
☎ - 032/132181

ÎNCHIDERI BALCOANE
☎ - 032/117512

DEPANATOR
mașini de cusut, mașini de scris
☎ - 032/124693,

CONTABIL
firme mici și mijlocii
☎ - 032/146293

RAȘCHETAT PARCHET
☎ - 032/126923

DIBLURI, montaje
☎ - 032/270844; 175575

INSTRUCTOR FITNESS
☎ - 032/213486

HIDROIZOLAȚII TERASE, SUBSOLURI, GARAJE
☎ - 032/174340

INSPECTOR ASIGURĂRI
☎ - 032/271895

COSMETICIANĂ
coafură, pedichiură, cosmetică
☎ - 032/215822,

REPARATII ELECTRICE
auto, deranjamente
☎ - 032/155694

SOBAR
☎ - 032/215783

ZUGRAV
☎ - 032/128831

REPARATII FRIGIDERE
☎ - 032/251006; 220859

TÎMPLAR
capitonări, furniruri
032/147694

TRICOTERĂ
☎ - 032/129888

REPARAȚII
mașini de spălat rufe, vase, mașini de uscat, rebobinări motoare
☎ - 032/173204

MEDIC VETERINAR
☎ - 032/176647

ASISTENTĂ MEDICALĂ
☎ - 032/231976

INSTALATII SANITARE
☎ - 032/160164

SPECIALIST
antene satelit Germania
☎ - 032/213023

OPERATOR VIDEO
☎ - 032/158194

REPARATII ARAGAZE
☎ - 032/132141

FRIGOTEHNIST
☎ - 032/127420

NOTAR
Sora Bârzu
☎ - 032/138750 (orele 9-17)

TÎMPLĂRIE
☎ - 032/158588

☎ TELEFOANE UTILE

☎ SALVARE: 961
☎ POMPIERI: 981
Pașcani: 981, 761774
☎ POLIȚIE:
Inspectoratul Județean Centrala 140720; Dispecerat 146666; Municipiu Centrala 140020 Dispecerat 146840/955 Ofițer de serviciu 146850; Serviciul Circulație - 140070.
☎ SERVICII MEDICALE MOBILE CORPO-SAN (asistență medicală non-stop de urgență la domiciliu): 113130
☎ PROTECȚIA MUNCII.: 116139
☎ ASOCIAȚIA ROMÂNĂ ANTI-SIDA, HOTLINE SIDA: 210024
☎ AGENȚIA C.F.R.: 147673
☎ INFORMAȚII GARĂ: 146333
☎ AUTOGARĂ: 146587
☎ TAXICOM, dispecerat: 953, 146593
☎ GO-TAXI, dispecerat: 222060
☎ TAXI ROMARIS, dispecerat: 215555, 222222
☎ TAXI LYON TRANZ, dispecerat: 214214
☎ AGENȚIA TAROM: 115239
☎ INFORMAȚII AEROPORT: 174058;271590
☎ STAȚII PECO: Baș Ceauș - 176865; Aurel Vlaicu - 175872; Bucium - 132891; Crișan - 112182; Păcurari - 164142; Sărărie - 147480.
☎ A.C,R. - informații utile: 112345, 130177.
☎ DISPECERATE: R.A. Gaz-Metan - 928; 141737; R.A. Apă-Canal - 214271 (centrala - 215410); Renel - 147070, deranjamente - 929; Termoficare - 141956; R.A. Locuința - 112434; Telefoane - Deranjamente - 921;
☎ GARDA FINANCIARĂ: 114065, 12427.
☎ ADMINISTRAȚIA FINANCIARĂ: 143030
☎ TRIBUNAL: 146300
☎ PROCURATURĂ: 212566
☎ CAMERA DE COMERȚ: 117757
☎ CENTRUL MILITAR JUDEȚEAN: 146370
☎ STATUL MAJOR JUDEȚEAN DE APĂRARE CIVILĂ: 214470
☎ HOTELURI: Moldova - 142225; Traian - 143330; Unirea - 142110; Continental - 114320; Sport - 232800; Orizont - 112700
☎ POLICLINICA CU PLATĂ: triaj informații - 117244
☎ OFICIUL JUDEȚEAN PENTRU PROTECȚIA CONSUMATORILOR: 145392.
☎ AGENȚIA DE PROTECȚIA MEDIULUI: 214357
☎ LABORATOR ANALIZE "PRO FAMILIA": 230431
☎ FUNDAȚIA PENTRU PROTECȚIA ANIMALELOR "SALVANIM" - anunțuri pierderi/găsiri animale: 212184
☎ Vama Nicolina - 142817
☎ Punct vamal Of. Poștal 13 - 113093
☎ Direcția Regională Vamală Iași - 127779; 130154

CARNETUL ZILEI

TVR 1

13,00 Actualități
13,10 TVR Iași. Est Meridian
14,00 TVR Cluj Napoca. Jurnal; Sport; Întrebări pentru o functie: Frigul de fiecare zi. Dezbatere despre ncălzirea apartamentelor
14,50 TVR Timișoara. 7 zile în actualitate; Eveniment; Clubul necăjiților; Pagini culturale; Dialogul emisiunii; Muzică; Pilula vestică; Repere economice; Poșta TV
16,00 Actualități
16,05 De luni pînă luni. Retrospectiva evenimentelor politice interne și internaționale ale săptămînii
16,35 Ne-am interesat pentru dv. Bivolii - surse de pierderi sau de venit?; Performantele rasei Prhib; Din nou despre valorificarea ploilor
17,05 Emisiune în limba maghiară: Știri, corespondențe; Deșteptătorul; În labirintul birocrației; Muzică
18,35 Desene animate: Grendizer (Japonia)
19,00 Atlas
19,30 Film serial pentru tineret: Salvați de clopoțel (SUA). Ep. 4
20,00 Actualități. Buletin meteo; Telesport
20,45 Publicitate
20,50 Film serial: Echipa de intervenție (SUA, 1991). Ep. 75
21,45 Transfocator. Pierduți pe hartă. Sate românești uitate de lume
22,15 Teatrul Național de Televiziune prezintă: Restituiri - Caligula de Albert Camus. Traducerea Laurențiu Fulga. Spectacol realizat în colaborare cu Teatrul Național "I.L. Caragiale". Cu: Ovidiu Iuliu Moldovan, Mircea Albulescu, Gheorghe Cozorici, Silvia Popovici
0,05 Actualități
0,20 "Fragil". Invitată formația "Iris".

TVR 2

13,00 Actualități
13,10 Politica între ideal și real. Pariul cu tranziția. Convorbire pe marginea lucrării, cu același titlu de Ulm Spineanu. Participă autorul
13,35 Film serial: Drumul spre Avonlea (Canada). Ep. 56
14,25 Confluențe: Plastica transcendenței; Expozitia "Ernest Degasperi" la Muzeul Național Cotroceni
14,55 Film serial: Perla neagră (Argentina, 1994), ep. 66
15,40 Desene animate: Babar (Canada, 1993)
16,10 Film serial: Alejandra (Venezuela, 1991), ep. 88
17,00 Măseaua de minte. Emisiune de educatie pentru tineret. Prima chenzină
17,4 0 Film serial: Andrea Celeste. Ep. 89
18,30 În fața dvs. Realizator Vartan Arachelian
20,00 Arte vizuale. Atelier Mircea Tohatan; "Metamorfoze 5": ceramista Lucia Maftei
20,30 Tribuna nonconformiștilor
21,00 TVM. Mesager
21,30 Căsuța cu povești
21,35 Sfinx. Concurs în care paricipanții își testează inteligența, perspicacitatea și norocul
22,05 Film serial: Santa Barbara (SUA); ep. 541
22,50 Volei magazin. România - Franța (feminin) și România - Belgia (masculin) în preliminariile Campionatului European. Selecțiuni înregistrare de la Pitești și Cluj-Napoca
0,30 Muzica e viața mea! Pagini de popularitate interpretate de Sanda Sandru; Eugenia Ilinca, Stanca Bogdan, Ganriela Hazurian, Radu Iordăchescu, Marius Brenciu ș.a.

TV SATELIT - RECOMANDĂRI

12,45 M6 Express
12,55 Papa Schultz (s)
14,25 Furia de a invinge (f., SUA, 1988). Regia Roy Campanella; cu: Michael Nouri, Pam Dawber, Bess Meyer. Cînd era mic, la școală, era deja numit Kaleauwilla, adică "Zeul luminii". Un nume care i se potrivea perfect lui Charlie Wedemeyer, atlet hawaiian care și-a făcut cunoscută generația...
16,05 Îngerii lui Charlie (s): "Agenție de manechine"
20,00 Detectivi surferi (s): "În drum spre sud"
21,00 O dădacă infernală (s): "Jocurile iubirii"
21,35 Cinema 6 (mag.)
21,50 Tina (f., SUA, 1993). Regia Brian Gibson, Angela Bassett, Laurence Fishburne. Anna Mae Bullock avea doar 17 ani cînd l-a cunoscut pe Ike Turner pe scena unui cabaret din St. Louis. Născută într-un cătun din Tennessee, abandonată de o mamă care nu o dorise, promisă umilului statut de infirmieră, singurul său atuu îl reprezintă o voce ieșită din comun...

12,30 Trei îngeri pentru Charlie. Un ucigaș în club (s.p., SUA, 1980); cu: Shelley Hack
13,30 Matlock. Pretul frumuseții (s.p., SUA, 1988)
14,30 SAM - Magazin de prînz cu Susann Atwell
15,00 Arabella Kiesbauer. Singur printre femei (talk show)
16,05 Mica noastră fermă. Prostii scolărești (s., SUA, 1978)
17,05 Desene animate și program pentru copii
19,00 Super-mamele. "Vechi" clopote de nuntă (s.co, SUA, 1995), cu Marilyn Kentz, Caryl Kristensen
19,30 O familie grozav de drăguță. Plecarea în Florida (s.co, SUA, 1996), cu Ed. O'Neil, Katey Sagal
20,00 Taff - Zilnic, actual, proaspăt, obraznic - magazin de informații cu Sabine Noethen
20,30 Actualități - Știri, sport, buletin meteorologic
21,00 Cercul groazei (thriller, Germania, 1996). Regia Thomas Jauch. Cu: Katja Flint, Martin Limbach. Stella fuge împreună cu fiica ei, Lisa, ca să scape de soțul ei posesiv și se mută în casa părinților, părăsită de ani de zile, unde Stella a fost martoră cum tatăl ei a ucis-o pe mama ei din gelozie, și vechile spaime se întorc, transformîndu-se într-un cerc al groazei

10,00 Străzile din San Francisco. Nick trebuie să moară (s.p., SUA 1972). Regia George McCowan. Cu: Karl Malden, Michael Douglas
14,00 Remington Steele. Happy-end-ul a venit pe neașteptate (s.p., SUA 1987). Cu Stefanie Zimbalist, Pierce Brosnan. Regia: Seymour Robbie
15,00 Cagney & Lacey. Milă cu traficantul de droguri (s.p, SUA, 1986). Cu: Sharon Gless, Tyne Daly. Regia: Alexander Singer
16,00 Jake și McCabe. Cu armele unei femei (s.p., SUA, 1991). Cu William Conrad, Joe Penny. Regia: Leo Penn
21,00 Hallo, nene doctore! Tati (s. Germania 1996). Cu: Ulrich Reinthaler. Regia Lothar Bellag
22,00 Te rog, anunță-te! În căutarea celor dispăruți, împreună cu Jörg Wontorra
23,00 Actele 96/48. Prezintă Ulrich Meyer

11,30 Golden Girls (co., SUA, 1989): Rose contraatacă
13,30 Ascultă cine ciocănește aici! Al, începătorul
14,00 Rockford (s.p., SUA, 1974): Frate, frate, dar brînza-i pe bani
21,15 Stephen King's Langoliers (thriller SF, SUA, 1994). Regia Tom Holland; cu: Patricia Wetting, Dean Stockwell. După aterizarea forțată pe aeroportul de la Bangor/Maine, supraviețuitorii zborului Boston - Los Angeles constată că probabil au aterizat într-un fel de trecut misterios, plin de primejdii care își fac simțită prezența prin zgomote înspăimîntătoare.

14,30 Raliul RAC, Marea Britanie. Ziua a doua (r)
15,00 Triatlon. Marele Premiu ITV - etapa a doua a circuitului: concursul de la Longleat Housein, Wiltshin, Anglia, 11 august
17,30 Surfing. Campionatul mondial din Franța - Bridart și Guthary, 2-12 octombrie
18,00 Fotbal de sală. Campionatul mondial FIFA, din Spania. Participă 16 echipe. Prezentare generală și transmisiune directă (de la orele 19,00)
20,00 Lumea vitezei
21,00 Sporturi extreme. Partea întîi și partea a doua. Concursul de la Rhode Island, SUA
23,00 Triatlon. Concursul Ironman de la Kailua - Kona, Hawaii, 26 octombrie
23,30 Raliul RAC, Marea Britanie. Ziua a treia

PRO TV

7,00 Ora 7, bună dimineața!
9,00 Film serial: Tînăr și neliniștit (r., ep. 156)
9,45 Sport la minut - știri sportive
10,00 Film serial: Paradise Beach, ep. 246
10,30 Lumea filmului (r)
11,00 Film artistic: Labor of Love (dramă). Regia Jerry London; cu: Ann Jillian, Bill Amitrovich, Diana Scarwid. Tulburătoarea poveste a unei femei obișnuite, soție și mamă, a cărei decizie ieșită din comun are explozive repercusiuni la nivel național, medicale și morale. Arlette Schweitzer duce o viață calmă într-un orășel din Dakota de Sud. Cînd află că fiica sa Crista nu poate avea copii deoarece s-a născut fără uter, se oferă să-i ducă ea sarcina la termen, după o fecundare în vitro, devenind astfel, concomitent, bunică și mamă.
12,55 Știrile Pro Tv

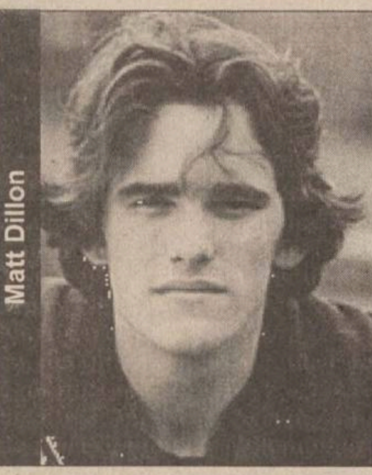
Matt Dillon

13,00 Film artistic: Clubul El Flamingo (SUA, 1984). Regia Garry Marshall; cu: Matt Dillon, Richard Crenna, Hector Elizondo. Filmul este povestea de-o vară a unui tînăr sărac din Brooklyn care ajunge să lucreze într-un luxos "Beach club" din Long Island. Vrăjit de mirajul banilor, Matt își părăsește familia și devine protejatul bogătașului Brody (Richard Crenna), patronul clubului "El Flamingo". Acesta este exact opusul lui Hector Elizondo, părintele lui Matt, care ar dori să-i arate fiului său cît de greu se cîștigă banii atunci cînd nu faci parte din "high-life-ul" societății.
15,00 Film serial: Verdict - crimă!, ep. 14
16,00 Film serial: Tînăr și neliniștit, ep. 157
16,45 Film serial: Maria Jose, ep. 51
17,30 Film serial: Grace, ep. 24
18,00 Știrile Pro Tv
18,05 Sport la minut - știri sportive
18,15 Am întîlnit și români fericiți
19,00 Știi și cîștigi!
19,30 Știrile Pro Tv

Tony Curtis

20,00 Film artistic: Cronică de familie (comedie). Regia Gino Tinanescu; cu: Tony Curtis, Mary Tyler Moore, Kelly Kurtis. Familia Schloss e fericită, deși nu prea unită. Paula este o mamă iubitoare și o soție devotată, iar Max, prosper om de afaceri, mîndru și dominator, își adoră și-și răsfață familia. Cu cei trei copii însă, lucrurile nu stau tocmai bine. După moartea subită a lui Max, săraca Paula încearcă zadarnic să țină frîiele familiei. Randy, fiul cel mare, face cîteva investiții nerentabile și falimentează afacerile; Michael, mezinul, nu face altceva decît să doarmă sau să se uite la televizor; Barbara părăsește căminul părintesc cu o altă femeie, ca să-și demonstreze independența.
21,50 Știrile Pro Tv
22,00 Film serial: Familia Bundy, ep. 41
22,30 Film serial: MASH, ep. 204
23,00 Procesul etapei. Emisiune realizată de Ovidiu Ioanițoaia (I)
0,00 Știrile Pro Tv
0,05 Procesul etapei (II).

ANTENA 1

7,00 "Aventurile păsării spatiale" (ep. 13); "Caillac-uri și dinozauri" (ep. 2)
7,45 Din lumea afacerilor
8,00 Știri, revista presei
8,15 În vizită la Antena 1
10,00 Desene animate: Detectiv Bogey
10,30 Quantum Teleshopping
11,00 Spionaj (ep.6)
12,00 Jocuri... politice (r)
13,00 Lumină călăuzitoare (ep. 342)
14,00 Știrile amiezii
14,10 Bărbatul perfect (r)
16,00 Medalion Johnny Hollyday
16,30 Quantum Teleshopping
17,00 Știrile după-amiezii
17,10 O iubire de neuitat (ep. 51)
18,00 Oglinzi paralele
18,30 Model Academy
19,00 Desene animate - Dog City
19,30 Vise și oglinzi (ep. 41)
20,30 Observator
21,30 Valurile Dunării (dramă). Cu: Liviu Ciulei, Irina Petrescu. Regia Liviu Ciulei
23,10 Băi de întinerire (polițist). Cu: Jean Claude Brialy, Brigitte Fossey. Regia Marc Fiviere
1,00 Quantum Teleshopping
1,30 Observator (r)

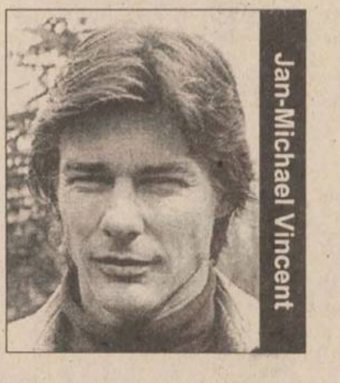
Jan-Michael Vincent

2,30 Castele de nisip (dragoste). Cu: Herschel Bernardi, Bonnie Bedelia, Jan-Michael Vincent. Regia Ted Post
3,45 Dance Club
6,30 Quantum Teleshopping

TELECABLE

10,00 Film - Dragostea poate ucide (cu: Jacylin Smith, Corbin Bernsen) ■ 11,30 Film - Mort înaintea zorilor (cu Cheryl Ladd) ■ 13,00 Film - Iluzie (cu: Jim Metzler, Jennifer Rubin) ■ 14,40 Film - Îngerul căzut (ultima parte; cu: James Brolin, Kim Cattrall) ■ 16,00 Pauză muzicală ■ 17,20 Film - Negroteiul (cu: C. Thomas Howell, Rae Dawn Chong) ■ 19,00 Călătorin prin Europa ■ 20,30 Agenda Telecable ■ 21,00 Film - Dispăruți fără urmă (cu: Karl Malden, Tim Ranson) ■ 22,30 Film - Băieții de alături (cu: Maxwell Caulfield, Charlie Sheen) ■ 0,00 Gîndul serii ■ 0,05 Film - Vise destrămate (cu: Tyne Daly, Gerald McRaney ■ 1,30 Nocturnă muzicală

CONY - SATv

18,00 Deschiderea editiei ■ 18,05 Caleidoscop CONY-SATv (calendarul zilei, stiri, repotaje, reportajul zilei, anunturi publicitare) ■ 19,00 Cony-Medicina - emisiune în direct (telefonul telespectatorului 230576. Redactor Oana Turcu) ■ **20,00 Film artistic: "Binecuvîntarea"**, regia Paul Zehrer. Cu: Garlin Glynn, Melora Griffis ■ 21,40 Închiderea programului ■

TELE 'M

7,00 Ceasuri de lux (do)
7,30 Matinal de luni: revista presei, informații, știri
8,00 Întoarcerea acasă (dramă)
9,30 Magie neagră (thriller)
11,00 Scena europeană (magazin)
11,30 Călătoriile lui Gulliver (f.a.)
12,50 WorldNet - Washington DC
17,00 Documentar Tele' M
18,00 Știri
18,30 Actualitatea ieșeană
19,30 Marea Britanie, azi (do)
20,00 Desene animate
20,30 Documentar Trans Tell
21,00 Pînă la limită (thriller)
22,30 Știri
23,00 Să fii cel mai bun (f.a.)
0,35 Știri
1,00 WorldNet - Washington DC.

TVR INTERNAȚIONAL

21,30 Telejurnal. Revista presei
22,00 Discover România. Un mare senior al picturii românești: Corneliu Baba
22,20 Cine m-aude cîntînd... In memoriam: Maria Lătărețu (III)
22,40 Filmoteca de aur: George Vraca. Invitat prof. univ. dr. Ion Zamfirescu
23,00 Teatru liric: Bal la "Don Giovanni". Cele mai frumoase arii și duete din creația de operă a lui W.A. Mozart.
0,20 Divizia Natională de fotbal
0,50 24 de ore.

RADIO IAȘI

6,00 - 8,30 Diminețile noastre (6,00 Știri; 7,00 Radiojurnal; 7,30-7,45 Post-scriptum, Revista presei, Avanpremiera radio, Muzică) ■ 8,00-8,05 Buletin de știri ■ 8,05-8,30 Informații utilitare ■ 8,30-9,00 Jurnalul artelor (r) ■ 9,00-9,05 Buletin de știri ■ 9,05-13,00 Radiosfera (Știri: 10,00; 11,00; 12,00; Radio-circuit-multiplex; Concert de muzică populară românească) ■ 13,00 Radiojurnal ■ 13,15 Muzică ușoară ■ 13,30 La zi, în viața partidelor politice ■ 14,00 Buletin de știri ■ 14,05 Întîlniri pe unde medii (ora 15,00 - Știri) ■ 15,20 Galaxia rock - reluare ■ 16,00 Radiojurnal ■ 16,15-17,30 Radiograme (Știri: 17,00) ■ 17,30-18,00 Grai și suflet românesc ■ 18,00-18,10 Buletin de știri ■ 18,10-18,30 Corespondența radio - muzică ușoară ■ 18,30-19,00 Corespondența radio - muzică populară ■ 19,00-19,15 Radiojurnal ■ 19,15-19,30 Muzică ușoară ■ 19,30-20,00 Ancheta radio ■ 20,00-20,30 Stop cronometru (sport și muzică) ■ 20,30-21,00 Pagini muzicale de popularitate ■ 21,00-21,20 Evenimentele zilei, sport, meteo ■ 21,20-22,00 Panoramic pop. Emisiune consacrată muzicii ușoare românești (r).

TVR IAȘI

Pr. I, orele 13,10 - 14,00 - Est Meridian Magazin: ■ Fotograme (evenimente din actualitatea regională) ■ 300 de secunde despre privatizare ■ Cronica rutieră în județele Moldovei ■ Arpegii ■ Lovitura de pedeapsă ■ Accente ■ Videoclipul emisiunii.

RADIO NORD - EST

5,30-10,00 MICUL DEJUN. Emisiune matinală de informații și muzică, știri din actualitatea locală, informații utilitare, horoscop, informații economice, relatări, interviuri în direct, concursuri (6,00-6,30 Buletin de știri și programul Actualitatea preluate de la BBC) ■ **10,00-14,00 FIR DIRECT.** Timp de patru ore în contact direct cu viața orasului, informații din actualitatea locală, răspunsuri la întrebările ascultătorilor, concursuri și muzică ■ 14,00-14,30 BBC: Buletinul de știri și Actualitatea ■ **14,30-18,00 TURNUL DE CONTROL.** Informații sportive (14,45), știri, interviuri, concursuri, muzică ■ **16,30 PULS NORD EST** - cel mai important grupaj informativ al zilei ■ 18,00-19,00 BBC: Buletin de știri și Actualitatea ■ **19,00-21,00 BUZDUGANUL DE SEARĂ.** Emisiune de divertisment, muzică și concursuri ■ 21,00-21,30 BBC: Buletinul de știri și Actulitatea ■ **21,30-22,00 PULS NORD EST** - ediția de seară (știri, reportaje, interviuri, relatări din actualitatea locală și națională) ■ **22,00-0,00 DECLARAȚIE DE DRAGOSTE** - O emisiune talk-show în care învățăm să comunicăm pe marginea unui subiect infinit: dragostea ■ **0,00-3,00 ROB MC LEAN SHOW - VOA EUROPE** ■ **3,00-4,15 ALBUMUL NOPȚII** ■ **4,15-5,00 JUNE BROWN SHOW - VOA EUROPE** ■ 5,00-5,30 Ritmuri de înviorare.

Radio CONTACT

5,00-8,00 Bună dimineața! (meteo, sport, horoscop, concursuri, aniversări, revista presei, recomandri TV, actualitatea prin informatii, reportaje din tară si corespondente BBC) ■ 8,00 - 14,00 Azi în Iași (informații locale, concursuri, muzică) ■ 14,00 - 19,00 Contact FM ■ 19,00 - 22,00 Seara la Iasi (program de divertisment: informații diverse, concursuri, muzică) ■ 22,00 - 0,00 Caleidoscop (emisiune cu caracter cultural-stiintific) ■ 0,00 - 1,00 Super VIP! VIP! URA! (Vedete în studio - incursiune în viața invizibilă a personalităților; dialog cu ascultătorii). Realizator: George Stanca

■ **Începînd cu ora 00.00, "SUPER VIP! VIP! URA!", sau GEORGE STANCA și ce au făcut, ce fac, ce vor mai face "Vip-urile" noastre**

Programul cinematografelor

"VICTORIA"

Telefon. 112502

"Crudul adevăr"

Premieră
Producție SUA, 1994
Thriller polițist cu ***Eric Roberts***, Michael Rooker, Lysette Anthony
ora 9,00 - **1500 lei**
orele: 11,00; 13,00; 15,00; 17,00; 19,00
3000 lei

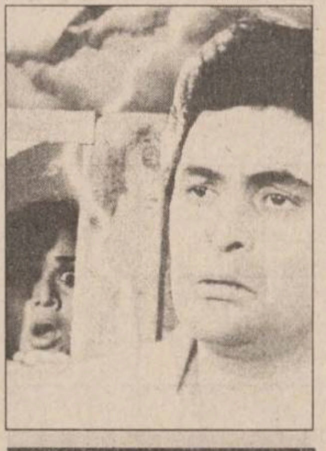

"REPUBLICA"

Telefon: 114327

"Nebunia iubirii"

Premieră
Producție India, 1995
Melodramă muzicală cu Rishi Kapoor și Amrish Puri
ora 9,00 - **1300 lei**
orele: 11,00; 13,00; 15,00; 17,00; 19,00
2500 lei

"COPOU"

Telefon: 145738

"Profesorul Trăznit"

Productie SUA, 1996
Comedie cu Eddie Murphy
ora 9,00 - **1000 lei**
orele 11,00; 13,00; 15.00; 17,00
2000 lei

"Forrest Gump"

Productie SUA, 1994
Drama. 6 premii Oscar 1995.
În rolul principal ***Tom Hanks***
ora 19.00 - **2000 lei**

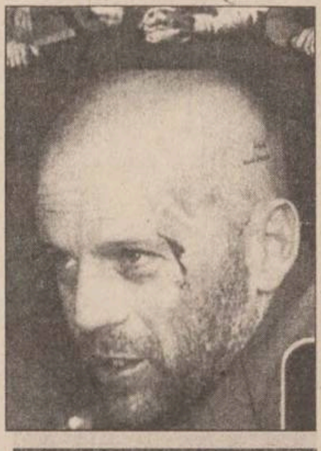

"DACIA"

Telefon: 164740

"Armata celor 12 maimuțe"

Productie SUA, 1995
Thriller SF cu ***Bruce Willis***, Brad Pitt, Madeleine Stowe, Christopher Plummer
ora 9.00 - **800 lei;**
orele: 11,30; 14,00; 16,30; 19,00 - **1500 lei**

Supliment de informații sportive
Se difuzează împreună cu
MONITORUL
MONITORUL de BACĂU
MONITORUL de BRĂILA
MONITORUL de SUCEAVA

Nr. 65, An 3.
Luni
25 noiembrie 1996

monitorul Sport

Galata cîștigă și fără Hagi

Într-un meci contînd pentru etapa a XIV-a din campionatul de fotbal al Turciei, Galatasaray Istanbul a învins în deplasare pe Zeytinburnuspor cu 5-2, prin golurile înscrise de Bekir ('11), Ergun ('11), Knup ('35), Unsăl ('39) și Sukur ('64), respectiv Mustafa ('3) și Ali ('20). La oaspeți nu a jucat Hagi (suspendat pentru cumul de cartonașe), dar Iulian Filipescu a fost titular și a avut o prestație excelentă.

Premier League, etapa a XIV-a

Newcastle smulge un punct echipei lui Dan Petrescu

Derbiul etapei a XIV-a din prima ligă engleză de fotbal s-a disputat la Londra, între ***Chelsea și Newcastle***. Gianfranco Zola a marcat în urma unei lovituri libere primul său gol de la venirea în Premier League, aducînd pe suporterii gazdelor în extaz, dar teribilul Alan Shearer a egalat și pînă la finalul meciului nici una dintre echipe n-a reușit golul victoriei. Newcastle a amia avut cîteva ocazii bune de a marca, prin același Shearer și prin columbianul Asprilla (fost coechipier cu Zola la Parma), dar portarul norvegian Frode Grodas și-a făcut datoria în mod magistral, salvînd-o pe Chelsea în numeroase rînduri. A fost un meci cu destule ieșiri nesportive, mai ales din partea oaspeților: francezul David Ginola a primit cartonaș galben pentru că a aruncat mingea în tribună, belgianul Philippe Albert a fost atenționat pentru un fault dur asupra lui Vialli, iar David Batty a fost eliminat pentru că l-a lovit pe Mark Hughes în ochi. Dan Petrescu a fost titular și a jucat pe parcursul tuturor celor 90 de minute, avînd chiar o ocazie de gol, dar lovitura sa de cap a fost salvată de goal-keeper-ul ceh Pavel Srnicek.

Echipa celorlalti doi români din Anglia, ***West Ham United,*** nu a putut trece pe propriul teren de Derby County, deși a condus pe tabela de marcaj timp de 27 de minute. Florin Răducioiu s-a aflat pe banca de rezerve, dar nu a jucat, în timp ce Ilie Dumitrescu nu a fost inclus în lotul pentru această partidă. Campioana en-titre, Manchester United, nu a putut să cucerească toate cele trei puncte puse în joc pe terenul echipei lui Ravanelli, deși a condus cu 1-0 și 2-1. Ziariștii britanici sustin, însă, că Manchester este într-o vizibilă revenire de formă și n-a renunțat la lupta pentru titlu.

Rezultatele și marcatorii: **Chelsea - Newcastle 1-1 (1-1)**. Zola '24, respectiv Shearer '41; **Coventry - Aston Villa 1-2 (0-1)**. Dublin '75, respectiv Joachim '29, Staunton '83; **Leicester - Everton 1-2 (0-1)**. Walsh '83, respectiv Hinchcliffe '12, Unsworth '52; **Liverrpool - Wimbledon 1-1 (1-0)**. Collymore '1, respectiv Leonhardsen '67; **Middlesbrough - Manchester United 2-2 (1-1)**. Ravanelli '27, Hignett '83, din penalty, respectiv Keane '17, May '72; **Southampton - Leeds 0-2 (0-0)**. Kelly '82, Sharpe '89; **Sunderland - Sheffield Wednesday 1-1 (0-0)**. Melville '68, respectiv Oakes '66; **West Ham - Derby 1-1 (1-1)**. Bishop '17, respectiv Sturridge '43.

Primele locuri în clasament sînt ocupate de Newcastle, cu 29 de puncte, Liverpool, cu 28 de puncte, Arsenal, cu 25 de puncte (un meci mai puțin disputat), Wimbledon, cu 25 de puncte, și Chelsea, cu 24 de puncte. Lider în topul golgeterilor este Ian Wright (Arsenal), cu 10 goluri, urmat de Fabrizio Ravanelli (Middlesbrough), cu 9 goluri, Matthew Le Tissier (Southampton) și Alan Shearer (Newcastle), cu 8 goluri.

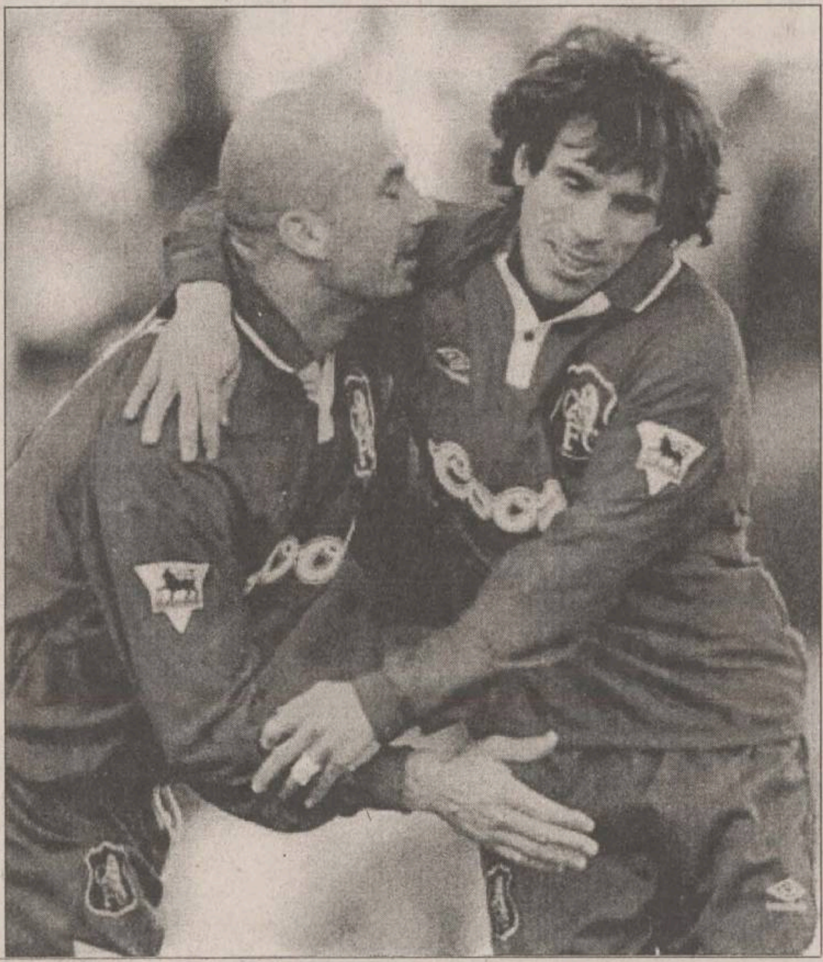
În imagine, italienii Vialli și Zola, euforici după golul marcat lui Newcastle

Tenisul românesc nu înseamnă doar Spîrlea și Voinea

Ruxandra Dragomir a cîștigat turneul "Volvo Open" de la Pattaya

Jucătoarea română de tenis ***Ruxandra Dragomir a cîștigat ieri finala turneului "Volvo Open" de la Pattaya (Thailanda),*** dotat cu premii totale de 110.000 de dolari. În sferturile de finală ale acestei competiții, ea a trecut ușor de japoneza Miho Saeki, cu 6-1, 6-2. Ruxandra, nr. 31 în clasamentul WTA și favorita numărul 1 la Pattaya, a mai cîștigat în acest an Openul Ungariei de la Budapesta și Openul Siciliei. Într-un alt sfert de finală, necunoscuta Tamarine Tanasugarn (din Thailanda) a învins-o cu 6-2, 6-1 pe japoneza Yuka Yoshida.

În semifinale au mai ajuns două jucătoare slovace, ***Denisa Chladkova*** (care a eliminat-o pe favorita nr. 3, argentiniana Florencia Labat) și ***Henrieta Nagyova*** (care s-a calificat datorită abandonului compatrioatei sale, Janette Husarova, la scorul de 6-4, 3-1). Trebuie spus că Nagyova este cea care a eliminat-o pe Cătălina Cristea în optimile de finală ale turneului.

Sîmbătă, în semifinale, Dragomir a confirmat forma bună în care se află, învingînd-o pe Denisa Chladkova cu 6-4, 6-3. În celălalt meci, Henrieta Nagyova a avut aceiași neșansă ca și Husarova cu o zi înainte: s-a accidentat în setul al treilea al partidei cu Tamarine Tanasugarn și a trebuit să abandoneze.

Așadar, în finala turneului "Volvo Open" de la Pattaya s-au întîlnit ***Ruxandra Dragomir și thailandeza Tanasugarn.*** După o oră și 24 de minute de joc, romînca s-a impus cu 7-6, 6-4, adjudecîndu-și finala și intrînd în posesia unui cec de 17.700 de dolari. Anul trecut, finala acestei comeptiții a fost adjudecată de austriaca Barbara Paulus, care s-a impus în fața chinezoaicei Jing-Qian Yi. **(Ion C. TEODOR)**

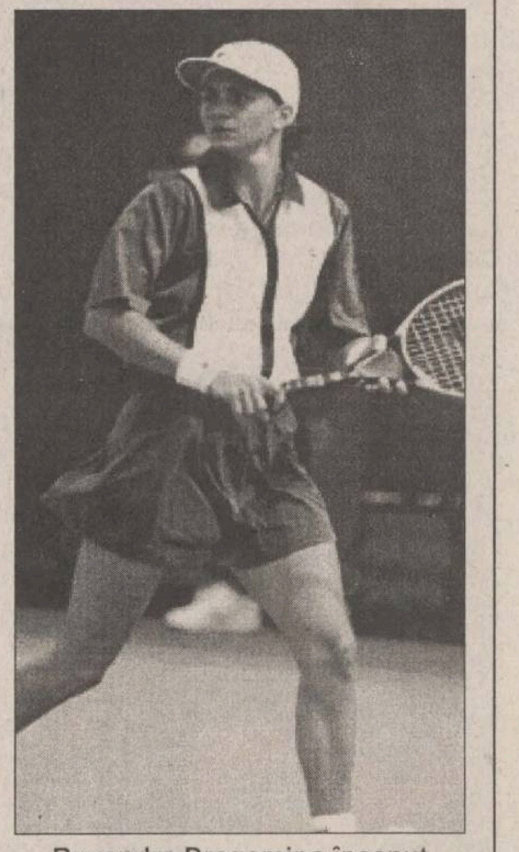
Ruxandra Dragomir a început urcușul spre Top 20

Campionatul Italiei, etapa a X-a

Vicenza s-a cocoțat pe primul loc

■ *necazurile lui Lucescu continuă* ■ *Napoli obține un egal nesperat în minutele de prelungiri* ■

Vicenza a învins Reggiana cu 2-0 și - pînă la ora încheierii derbiului Milan - Inter, s-a aflat pe primul loc în Serie A, cea mai bună performanță reușită de această echipă în întreaga ei existență de 94 de ani. Vicenza a dominat clar partida disputată împotriva echipei lui Mircea Lucescu, concretizîndu-și această dominare prin "dubla" reușită de Ambrosetti. Toată lumea și-a adus aminte acum de perioada de glorie a Vicenzei, în sezonul 1977-1978, cînd juca Paolo Rossi și echipa termina campionatul la 5 puncte de Juventus.

Revoluția echipelor modeste din prima divizie italiană este exemplificată și de Bologna, care - grație succesului cu Atalanta - a urcat pe locul trei în clasament. Bologna conducea deja cu 3-0 în min. 58, dar finalul partidei n-a fost unul liniștit: uruguayanul Jose Herrera a fost eliminat în min. 61, oaspeții au ratat un penalty 10 minute mai tîrziu și imediat au reușit golul de onoare prin tînărul Inzaghi.

Sampdoria, deși nu l-a avut pe francezul Christian Karembeu titular (el a intrat în teren abia în min. 48) a fost destul de aproape de victorie pe terenul lui Lazio. După ce căpitanul Roberto Mancini a deschis scorul la puține momente de la fluiereul de început al partidei, genovezii au dominat teritorial jocul, au avut și alte ocazii de a înscrie, dar nu le-au valorificat și Lazio a reușit egalarea spre finalul meciului, cînd Negro a înscris un gol norocos. În min. 76, Pesaresi (Sampdoria) a fost eliminat de pe teren.

Ghinionistă a fos ieri și Cagliari, care s-a văzut egalată pe propriul teren în minutele de prelungire ale meciului cu Napoli. Pecchia a marcat acest gol care a adus la tăcere pe cei 30.000 de spectatori din tribune și le-a permis napolitanilor să se mențină în grupul echipelor fruntașe din clasament.

Rezultatele și marcatorii: **Bologna - Atalanta 3-1 (1-0).** Fortunato ('22, autogol), Kolivanov ('55), Bresciani ('58), respectiv Inzaghi ('74); **Cagliari - Napoli 1-1 (0-0)**. Muzzi ('54), respectiv Pecchia ('90); **Fiorentina - Piacenza 1-1 (1-0)**. Robbiati ('27), respectiv Luiso ('64); **Lazio - Sampdoria 1-1 (0-1)**. Negro ('81), respectiv Mancini ('6); **Parma - Roma 0-0; Perugia - Verona 3-1 (2-0).** Pizzi ('3), Rapaljc ('24), Artistico ('73), respectiv De Vitis ('68); **Vicenza - Reggiana 2-0 (1-0)**. Ambrosetti ('33, '75). Partida **Udinese - Juventus** se joacă pe data de 11 decembrie, deoarece echipa torinează dispută marți finala Cupei Intercontinentale la Tokio.

Înaintea partidei Milan - Inter, jucate în nocturnă, pe primele locuri ale clasamentului se aflau Vincenza, cu 20 de puncte, Bologna, cu 19 puncte, Inter, cu 18 puncte, Juventus și Napoli, cu cîte 16 puncte. În topul golgeterilor se află Balbo (Roma), Inzaghi (Atalanta), cu 8 goluri, Weah (Milan), Luiso (Piacenza), cu 7 goluri, Otero (Vincenza) și Mancini (Sampdoria). **(Ion C. TEODOR)**

Claudia Riegler, un nume nou pe pîrtii

■ *ea a cîștigat slalomul special de la Park City, contînd pentru Cupa Mondială*

Claudia Riegler, o schioare cvasi-necunoscută care concurează pentru Noua Zeelandă, a produs sîmbătă o mare surpriză, cîștigînd slalomul special de la Park City (SUA), etapă contînd pentru Cupa Mondială la schi alpin. Ea a reușit să se impună în fața unei specialiste a acestei probe, suedeza ***Pernilla Wiberg*** cu 9 sutimi de secundă. Riegler este de origine austriacă, dar s-a hotărît să concureze pentru Noua Zeelandă, deoarece antrenorii echipei austriece de schi o marginalizaseră în favoarea altor sportive. Ea a cîștigat prima cursă din Cupa Mondială în sezonul trecut la Serre Chevalier, în Franța. ***"Cînd am văzut că sînt pe primul loc după manșa întîi mi-am zis că asta poate fi ziua mea cea mare și m-am hotărît să dau ce am mai bun în mine. În manșa a doua mi s-a părut că am pierdut foarte mult timp, dar cînd am trecut linia de sosire și m-am trezit învingătoare am fost extrem de fericită"***, a declarat Riegler după ce a coborît de pe podiumul de premiere. Au urmat-o, în ordine, suedeza Pernilla Wiberg, austriaca ***Ingrid Salvenmoser***, franțuzoiaca ***Patricia Chauvet*** și germana ***Sabine Heck.*** Cunoscuta ***Anita Wachter*** a terminat abia a noua. În clasamentul general al Cupei Mondiale la feminin conduce germana ***Katja Seizinger***, cu 160 de puncte, urmată de italianca ***Deborah Compagnoni,*** cu 120 de puncte.

Norvegianul ***Bjorn Daehlie*** a cîștigat sîmbătă proba masculină de 10 km disputată la Kiruna - primul concurs din noul sezon al Cupei Mondiale la schi fond. El a trecut linia de sosire după 26 de minute, 15 secunde, fiind urmat la 26 de secunde de finlandezul ***Jari Isometsa*** și la 29 de secunde de norvegianul ***Kirsten Skjeldal.*** Reprezentanta Rusiei, ***Elena Valbe***, a obtinut victoria în proba feminină de schi fond, de 5 km, disputată sîmbătă la Kiruna, contînd pentru Cupa Mondială la această specialitate. Elena Valbe a fost cronometrată cu timpul de 14 minute 31 de secunde și 4 zecimi, urmată fiind de Stefania Belondo (Italia), 14 minute 41 de secunde și 8 zecimi, și compatrioata ei Nina Gavriluk, 14 minute 42 de secunde și 2 zecimi. **(I.C.T.)**

Campionatul Spaniei, etapa a XIV-a

Barcelona pierde primul meci

Sîmbătă s-au jucat primele două partide din cea de-a XIV-a etapă a campionatului Spaniei la fotbal. După un meci interesant și echilibrat, Athletic Bilbao a dispus de FC Barcelona cu 2-1 (0-1), aducînd formației antrenate de Bobby Robson prima înfrîngere din această ediție de campionat. Golurile au fost înscrise de Jose Maria Garcia (min. 62) și Julen Guerrero (min. 75), respectiv Abelardo Fernandez (min. 25), partida fiind urmărită de 44.000 de spectatori. Gică Popescu a evoluat pe parcursul tuturor celor 90 de minute, purtînd banderola de căpitan a echipei oaspete, dar prestația sa a fost destul de modestă. Într-un alt meci, Extremadura a fost întrecută pe propriul teren de Sporting Gijon, cu 2-1 (0-0). prin golurile reușite de Carlos Dure (min. 60), respectiv Julio Salinas (min. 52 și 54). La meci au fost prezenți 8.000 de spectatori.

Iată rezultatele partidelor jucate ieri: Espanyol Barcelona - Racing Santander 0-0; Rayo Vallecano - Real Zaragoza 1-1; Betis Sevilla - Tenerife 3-1; Hercules Alicante - Compostella 1-0; Oviedo - Real Sociedad 0-0; Deportivo La Coruna - Logrones 4-1; Celta Vigo - FC Sevilla 4-2. Partida Real Madrid - Valencia s-a jucat după închiderea ediției, iar meciul Real Valladolid - Atletico Madrid are loc astăzi.

Nici Ronaldo nu a putut face nimic de data aceasta

Tenis pe meridiane

Pete Sampras s-a impus la Hanovra

Vineri, în Turneul Campionilor de la Hanovra s-au jucat ultimele partide din faza grupelor. În grupa roșie, Pete Sampras (SUA, nr.1) a dispus de Evgheni Kafelnikov (Rusia, nr.3) cu 6-4, 6-4, iar Thomas Enqvist (Suedia, nr.9) l-a învins pe Boris Becker (Germania, nr.6) cu 6-3, 7-6. În grupa albă, Richard Krajicek (Olanda, nr.8) s-a impus în fața lui Thomas Muster (Austria, nr.5) cu 7-6, 6-7, 6-3.

Sîmbătă s-au jucat semifinalele: Pete Sampras - Goran Ivanisevic 6-7, 7-6, 7-5 și Boris Becker - Richard Krajicek 6-7, 7-6, 6-3. Americanul Pete Sampras s-a calificat în finala Masters-ului de la Hanovra, cîștigînd greu în fața croatului Goran Ivanisevic, după o partidă care a durat 1 oră și 55 de minute. ***"Este foarte greu să joci cu Ivanisevic. Are un serviciu devastator. Pentru a-l învinge pe Goran, ai nevoie de puțin noroc, ceea ce s-a întîmplat în cazul meu"*** a declarat Sampras. Croatul a servit 35 de ași, față de cei 17 ai americanului. În aceste condiții, ambii jucători și-au cîștigat serviciul, primele două seturi fiind decise la tie-break. În setul decisiv, Sampras a reușit break-ul la 6-5, cîștigînd astfel partida. După încheierea meciului, americanul a precizat că jucătorii participanți la Masters au trimis o scrisoare pe adresa ATP-ului, solicitînd ca suprafața de joc să nu mai fie atît de rapidă. ***"Mie îmi convine această suprafață, dar pentru binele tenisului este bine să fie una mai puțin rapidă"***, a opinat Sampras.

Finala i-a revenit lui Sampras, care l-a învins pe Becker cu 3-6, 7-6, 7-6, 6-7, 6-4.

În ultimele două sferturi de finală ale Masters-ul feminin de la New York (dotat cu două milioane de dolari premii), Jana Novotna (Cehia, nr.5) a eliminat-o pe Arantxa Sanchez Vicario (Spania, nr.3) cu 6-0, 6-3, iar Martina Hingis (Elveția, nr.7) a dispus de Kimiko Date (Japonia) cu 6-1, 6-2. În prima semifinală de la "Madison Square Garden", Steffi Graf a învins-o pe Jana Novotna cu 4-6, 6-4, 6-3. "***Prin felul cum s-a prezentat, adversara mea Jana Novotna a demonstrat că este o bună jucătoare. Totuși ea a făcut unele greșeli. Cînd ești într-o asemenea competiție nu îți este permis să faci nici una. Pentru mine nu a fost o victorie ușoară. Ea îmi dă însă încredere în evoluția mea din finală"***, a declarat Steffi Graf. ***"Eu cred că a fost o partidă frumoasă, în general echilibrată, care sper că a plăcut spectatorilor. Am făcut tot ceea ce am putut pentru ca victoria să fie de partea mea. Trebuie să recunosc însă că Ștefi și-a dovedit superioritatea, în special, în ultima parte a partidei. Ea este o mare jucătoare și cred că nimeni nu îi poate contesta această calitate***", a spus la rîndul ei Jana Novotna. În cealaltă semifinală, tînăra Martina Hingis a învins-o pe croata Iva Majoli cu 6-2, 4-6, 6-1. Finala dintre Graf și Hingis s-a desfășurat după închiderea ediției. **(Ion C.)**

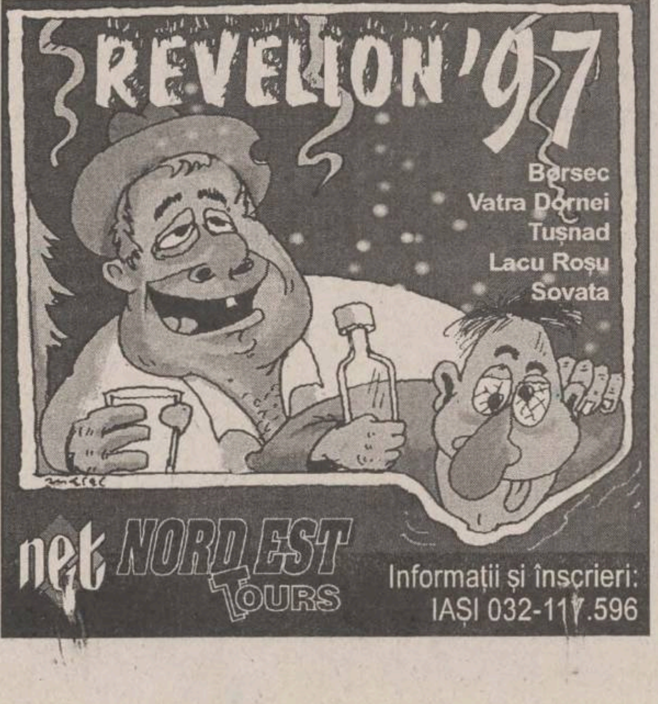

Fotbal, Divizia Națională, etapa a XVI-a

FC Național a cîștigat marele derby

■ *AS Bacău joacă frumos și pierde la scor* ■ *Sportul Studențesc își fierbe suporterii* ■ *Oțelul conduce în clasamentul adevărului* ■

Rezultate

FC Național - Steaua 2-1
Chindia Tîrgoviște - Oțelul 0-0
Jiul - Gloria Bistrița 2-0
Dinamo - Farul 5-2
FC Argeș - FC Brașov 2-0
Universitatea Craiova - Rapid 3-1
Poli Timișoara - AS Bacău 4-1
"U" Cluj - Ceahlăul 5-4
Sportul Studențesc - Petrolul 0-1

Etapa viitoare (sîmbătă, 7 decembrie)

Steaua - Chindia
AS Bacău - "U" Cluj
Ceahlăul - FC Național
Oțelul - Sportul
Gloria - FC Argeș
Petrolul - Jiul
FC Brașov - Dinamo
Farul - Universitatea Craiova
Rapid - Poli Timișoara

Gușatu a pus gînd rău Bacăului

■ *Politehnica Timișoara - A.S. Bacău 4-1 (3-0)*

Stadion Politehnica, timp închis, rece, teren moale, spectatori circa 4.000
Au marcat: Gușatu (minutele 6, din penalty, 14, 45), Săvoiu (min. 72), respectiv Pavel (min. 58, din penalty)
Poli Timișoara: Urai - Kovacs, Trandu, Ivan, Stoicov - Velcea (min 89, Barna), Rotariu, Stoican (min. 66 Pelici), Călin - Vlaicu (min. 46, Săvoiu), Gușatu
A.S. Bacău: Bratu - Condurache, Ciobanu, Popovici (min.74, Petcu), Ionescu (min. 2, Zlati), Munteanu - Păvăluță, Pavel, Ganea - Serea, Scînteie
Cartonașe galbene: Stoicov, Vlaicu
Cartonaș roșu: Ivan (63')
Au arbitrat: Sorin Corpodean (Ocna Mureș) - Silviu Ioan (Galați), Ion Negoescu (Tîrgoviște)

Atacantul băcăuan Ionică Serea a reușit să obțină un penalty

Fotbaliștii băcăuani și suporterii acestora sperau într-un rezultat de egalitate, la Timișoara, în penultima etapă a turului, dar "politehnistul" Gușatu n-a fost deloc de acord și a semnat și un hat-trick. Mai tîrziu, după golul lui Pavel, timișorenii, rămași în zece oameni în urma eliminării lui Ivan, păreau a fi în dificultate dar, deși dominați, au punctat din nou, concretizînd avantajul moral adus de reușitele lui Gușatu.

Pe cel mai mare stadion timișorean a fost, sîmbătă, o partidă dintre acelea după care spectatorul rămîne cu senzația de mulțumire. Folosind o tactică asemănătoare celei din partida cu Steaua, Poli n-a lăsat nici o speranță băcăuanilor, încheind conturile la sfîrșitul primului sfert de oră de joc prin reușitele lui Radu Mugur Gușatu. În minutul 4, pe rînd, Gușatu, Călin și, din nou, Gușatu s-au aflat în fața golului, fază în care tribuna a reclamat și un henț în careu dar Corpodean a lăsat jocul să continue. După doar două minute, Vlaicu intră în combinație cu Gușatu, pătrunde în careu, talonat de Popovici, cade și se dictează "compensație". Lovitura de la 11 metri este transformată de Gușatu și ... 1-0. Băcăuanii au ripostat prin Ciobanu, dar șutul acestuia de la distanță nu l-a afectat pe Urai. Scînteie va irosi și el o ocazie în minutul 13, la centrarea de pe dreapta a lui Condurache. La faza următoare, dar la cealaltă poartă, Călin a centrat de pe stînga, Stoican a reluat puternic, din vole, iar Gușatu a plasat mingea, cu capul, în plasă, majorînd scorul: 2-0. Băieții lui Macca au ieșit la atac și au pus stăpînire pe joc, nelăsînd gazdelor decît posibilitatea contraatacului. Popovici are ocazia să reducă din handicap dar șutul său, din lovitură liberă, este deviat milimetric, peste transversală, de zidul advers. Apoi, Ganea a "ridicat" bine în careu, pentru Scînteie, însă vîrful băcăuan a reluat pe lîngă poartă. Cea mai mare ocazie a oaspeților s-a consumat în penultimul minut al primului mitan. Tot Ganea a centrat de pe dreapta, Scînteie s-a încurcat inițial în balon, mingea a ajuns la Pavel și șutul slab al acestuia a fost deviat în corner de Urai. Cu cîteva secunde înainte de pauză, Vlaicu l-a "văzut" pe Gușatu pe dreapta, "nouarul" a făcut o cursă de 40 de metri și, din colțul careului, acesta a trimis un lob perfect peste Bratu: 3-0.

La reluare, Kovacs și dă posibilitatea goal-keeper-ului băcăuan să se remarce. În minutul 48 Serea îl încearcă și el pe Urai, dar fără sorți de izbîndă. Cinci minute mai tîrziu, oaspeții au mai dat cu piciorul unei uriașe ocazii cînd Serea a trimis alături, din cădere. În schimb, la o fază care nu anunța mare lucru (min. 57), neînțelegerea dintre Călin și Velcea s-a soldat cu o lovitură de pedeapsă, în urma unui fault asupra lui Ciobanu. Pavel a pus mingea pe punctul de la 11 metri și apoi a trimis-o în "ațe": 3-1. Aflat în postură de ultim aprător, Ivan a faultat din spate și a fost trimis la vestiar. În continuare, gazdele s-au apărat supranumeric, dar cu luciditate, iar în minutul 72, după o degajare lungă din aut de poartă, balonul a ajuns la Săvoiu, acesta l-a "întors" pe Popovici și a șutat în vinclul din stînga lui Bratu: 4-1. Oarecum contrar cursului jocului, cei care au punctat au fost, deci, tot timișorenii. Debusolați, băcăuanii au încercat să mai dreagă busuiocul, dar n-au reușit decît să creeze momente vesele prin ușurința cu care au tratat fază ofensivă. Pînă la final, bănățenii au mai avut și o bară, însă scorul a rămas neschimbat. **(Marius AMBROZIE, Anton BORBELI)**

P.S. În partida de la tineret speranțe: Poli Timișoara - A.S. Bacău 2-0 (0-0)

Numai cu Pancu nu se face primăvară

■ *"U" Craiova - Rapid 3-1 (1-0)*

Au marcat: Luțu (10), Trică (62), Cristescu (68) / Pancu (75)
"U" Craiova: Vodă - Năstasie, Olăroiu, Crăciunescu, Mitriță - S. Cristescu (Naicu - 81), G. Popescu, Luțu, Trică, Buia (Frăsineanu - 88), Ungur (Iordache - 89).
Rapid: Tene - Stanciu, Constantinovici, Dulca, Vameșu (Tănase - 21), Chebac (Șumudică - 46), C. Zamfir, Pancu, Bundea (Băban - 63), Butoiu, Tîrțău.
Cartonașe galbene: Mitriță, Cristescu, Luțu, Crăciunescu / Dulca, Tănase, C. Zamfir.

Daniel Pancu a înscris primul său gol în tricoul alb-vișiniu

Stadionul "Ion Oblemenco" a programat, sîmbătă, derbiul orgoliilor rănite (dacă avem în vedere startul ratat al ambelor combatante în actualul campionat), între Universitatea Craiova și Rapidul lui Liță Dumitru. Cei 20.000 de craioveni din tribune (un record al ultimilor ani, dar intrarea a fost gratuită) au avut parte de un joc spectaculos, încheiat cu victoria studenților cu 3-1. Rapid, care s-a lăsat deliberat dominată în debutul partidei, a contraatacat destul de periculos, cei mai activi fiind Tănase, Tîrțău și ex-ieșeanul Pancu. "Mînjii" lui Jenei au pornit în trombă, și - în minutul 10 - au reușit să înscrie primul gol: Vameșu a greșit o degajare, Buia a trimis pînă la Luțu, iar decarul craiovenilor a șutat puternic de la 10 m, sub bară, învingîndu-l pe Tene. Universitatea continuă ofensiva, ratînd în continuare cîteva ocazii bune, prin Ungur, Cristescu și Olăroiu. În minutul 24, Universitatea putea să-și majoreze avantajul, dar tușierul l-a oprit (eronat) pentru ofsaid pe Ungur, scăpat singur cu Tene. Finalul primei reprize a aparținut bucureștenilor, dar la intrarea la vestiare scorul rămăsese 1-0. După pauză, a fost rîndul craiovenilor să cedeze inițiativa, pentru a contraataca rapid. În minutul 62 avea să fie 2-0, Trică (unul dintre cei mai buni jucători de pe teren) înscriind cu un șut puternic, de la 12 m lateral stînga. Oltenii nu se opresc aici și, șase minute mai tîrziu, își măresc avantajul, prin Cristescu. Căpitanul Universității, plecat din poziție regulamentară, îl driblează pe Constantinovici, și-l învinge pe Tene, de la 10 m. Bucureștenii reclamă o poziție de ofsaid, dar arbitrul Constantin Gheorghe rămîne ferm pe poziție, indicînd centrul terenului. Revenirea giuleștenilor din final s-a concretizat printr-un singur gol, Pancu, găsit excelent de Tîrțău în careu, șutînd pe jos pe lîngă Vodă. Pînă la final, tot Rapid este la cîrma jocului, dar nu mai atacanții bucureșteni nu mai găsesc cheia desfacerii apărării gazdelor. **(D.A.)**

Etapa pe scurt

Golul lui Roșu n-a adus victoria

■ ***FC Chindia - Oțelul 0-0.*** Din ambiția oțelarilor de a ține "full contact" cu corifeii Diviziei și veleitățile de gazde "rele" ale tîrgoviștenilor, a reieșit un meci aprig disputat, cu ocazii de o parte și de alta. Campionii ratărilor la echipa gălățeană au fost cei doi Viorei: Tănase și Ion. De la Chindia, Onisemiuc a putut aduce victoria în penultimul minut de joc, cînd a trimis mingea cu capul în bară! Lideri în clasamentul adevărului (la +9), oțelarii își pot permite să viseze frumos...

■ ***"U" Cluj - Ceahlăul 5-4 (2-0).*** Au înscris: Brătianu ('13, '42), Olariu ('46), Mariș ('57), Maier ('70) / Enache ('60 - din penalty, '72, '86), C. Ilie ('81). Clujenii au învins în acest meci exact cu scorul cu care au pierdut în Ghencea. Un joc superb, curat, fără cartonașe (să fie aceasta în legătură cu faptul că observator FRF a fost Crăciunescu?), în care clujenii s-au văzut aproape egalați de la 5-1! Senzațional a fost golul-ghiulea a lui Ovidiu Maier, dar pericolul nr. 1 pentru poarta nemțeană a fost Pluto Brătianu...

■ ***Jiul - Gloria Bistrița 2-0 (2-0).*** Marcatori: Cioabă ('12) și Pușcaș ('35). Golul al doilea al gazdelor (un șut sănătos de la 25 m) a venit după o ratare rarissimă a atacantului bistrițean Predatu. În ciuda eforturilor deosebite ale lui Jean Pădureanu, colacul de salvare se îndepărtează din ce în ce mai mult de echipa bistrițeană....

■ ***FC Argeș - FC Brașov 2-0 (0-0).*** Brașovenii nu au reușit nici de data aceasta să spargă gheața în deplasare, deși au rezistat 65 de minute. În minutul următor, Cornel Cristescu reușește desprinderea, pentru ca fundașul Mielușică să-l surprindă pe goal-keeper-ul brașovean printr-un șut de la distanță.

■ ***Sportul Studențesc - Petrolul 0-1 (0-0).*** Pe un teren mocirlos, care amintea de luptele de gherilă din Delta Mekongului, Sportul Studențesc, își confirmă propria deviză: una caldă, una rece! Victoria elevilor lui Andone (un bun cunoscător al boemei din Regie) a fost consfințită de golul înscris de Pîrlog, din centrarea lui Zmoleanu (min. 61). Interesantă e declarația directorului tehnic al studenților, Romică Çhihaia: "Terenul greu ne-a dezavantajat!" Andone îl cunoaște mai bine...

■ ***FC Național - Steaua 2-1 (0-0).*** Meci pe contre, pe alocuri tensionat, înregistrîndu-se incidente în tribune, dar și pe teren. (Prodan - min. 75 și Savu - min. 87, au fost eliminați). Steliștii au deschis scorul în min. 59 prin ex-ieșeanul Laurențiu Roșu, dar Savu (min. 76) și R. Niculescu (min. 89) au reușit să întoarcă rezultatul. Steliștii au protestat îndelung la golul victoriei bancarilor. **(Nic. G.)**

Clasament

1. FC Național	16	11	2	3	30-18	35 (+8)
2. Steaua	16	10	2	4	30-18	32 (+8)
3. Oțelul	16	9	3	4	28-18	30 (+9)
4. Dinamo	16	8	4	4	24-15	28 (+4)
5. "U" Cluj	16	7	4	5	34-29	25 (+1)
6. Jiul	16	8	1	7	18-26	25 (+1)
7. FC Argeș	16	7	3	6	25-21	24 (0)
8. Craiova	16	6	3	7	27-26	21 (-3)
9. Rapid	16	6	3	7	22-21	21 (-3)
10. Chindia	15	6	3	6	17-21	21(-3)
11. Farul	16	6	3	7	19-24	21 (-3)
12. Sportul	16	6	2	8	19-22	20 (-4)
13. Ceahlăul	16	5	5	6	22-26	20 (-4)
14. AS Bacău	16	5	4	7	21-21	19 (-5)
15. Petrolul	16	5	3	8	21-21	18 (-3)
16. FC Brașov	16	4	3	9	21-30	15 (-9)
17. Poli Tim.	15	4	3	8	21-30	15 (-9)
18. Gloria	16	3	3	10	13-25	12 (-12)

Golgeteri:
Sabin Ilie (Steaua) - 13 goluri
Scînteie (AS Bacău), Strizu (FC Brașov) - 10 goluri
B. Andone (Sportul Studențesc), Tîrțău (Rapid) - 9 goluri

La preț de importator mobilier de bucătărie !
BOCCALINI CUCINE
OFERTA NOASTRĂ ESTE CEA MAI BUNĂ !
LATIN
IAȘI - Cuza Vodă 56,
tel/fax: 032/115151, 142030

NESCAFÉ®
CONCURS
Brasero®
3 OPEL FRONTERA SPORT
Furnizate de HCS ROMTRADE SRL
TRIMITEȚI O FOLIE PROTECTOARE
NESCAFE BRASERO
O.P. 27 – C.P. 42
BUCUREȘTI
DATA LIMITĂ: 17.01.1997
PRIMILOR PARTICIPANȚI, 3000 DE CĂNI

Fotbal, Divizia A seria I, etapa a XVI-a

Steaua Mizil - la prima victorie în campionat!

■ *din nou, rocadă în frunte: Foresta trece pe primul loc!* ■ *Moței - gheata de aur din Moinești!* ■ *Poli Iași pierde din penalty* ■

Rezultatele etapei

Tractorul Brașov - Politehnica Iași 1-0
Precizia Săcele - Metrom Brașov 2-1
Petrolul Moinești - Poiana Cîmpina 2-1
Gloria Buzău - Cetatea Tg. Neamț 2-0
Foresta Fălticeni - Rocar București 4-1
Steaua Mizil - FC Onești 1-0
Danubiana Ploiești - Bucovina Suceava 2-0
Dunărea Galați - Dacia Brăila 1-1
Metalul Plopeni - Dunărea Călărași 2-2

Etapa viitoare (miercuri, 4 decembrie)

Poli Iași - Precizia
Bucovina - Dunărea Galați
Dacia Unirea - Tractorul
Metrom - Metalul
Poiana - Foresta
Dunărea Călărași - Petrolul
Rocar - Gloria
Cetatea - Steaua Mizil
FC Onești - Danubiana.

Politehnicii i-a lipsit atacul!

■ *Tractorul Brașov - Politehnica Iași 1-0 (0-0)*

Stadion Tractorul, teren bun, vreme excelentă, însorită; spectatori - aproximativ 1000.

Tractorul: Matyas - Spânache, Lupu, Cojocaru, Drăgan - Fodor, Marian, Sala (min. 21 Pancu) - Bodor (min. 50 Brașoveanu), Cristian, Ciolănel. Antrenor Paul Enache.

Politehnica: Dohot - Abălasei, Paraschiv, Urdaru (foto)**, Cantea - Cotan, Drăgoi, Kereszy (min. 56 Căunei), Alexa (min. 79 Petrache) - Sava, Ambrosie. Antrenori: Silviu Stănescu și Emil Lupulescu.**

A marcat Marian - în min. 54, din penalty.

Cartonașe galbene: Brasoveanu - Cantea, Urdaru.

Au arbitrat, ireproșabil: M. Salomir (Cluj) - M. Toader (Constanța), T. Ioan (Rîmnicu Vîlcea). Observator FRF: I. Bonini (București).

Politehnica Iasi a ratat un rezultat bun la Brasov, pe "mîna" propriilor jucători! Privind meciul pe anasamblu, cel mai echitabil rezultat ar fi fost unul de egalitate, dar victoria gazdelor este incontestabilă, penalty-ul din min. 54 fiind just acordat de centralul Salomir jr., aspect recunoscut de întreaga delegatie ieseană. Ce ne-a lipsit pentru un nul, măcar? Atacul! Pancu este o pierdere greu de acoperit, Cojocaru a lipsit, "Ață" Ambrosie i-a fugărit mult, dar fără finalizare, pe fundașii adverși, iar Sava a fost un vîrf improvizat, ceea ce s-a văzut de pe Tîmpa! În rest, pe celelalte linii, stăm destul de bine. Dohot a fost foarte sigur în poartă, iesind oportun la toate centrările periculoase ale brașovenilor, fundașii s-au achitat cu brio de sarcinile lor (un plus pentru Cip Paraschiv și Dragoș Urdaru, excelent ca libero), iar mijlocul a reușit, în majoritatea timpului, să împiedice "construcția" adversarilor. Drept dovadă, numărul mic de ocazii clare de gol, din păcate de ambele părți. O mare contribuție a avut, evident, și faptul că profesorul Silviu Stănescu știa bine jocul Tractorului, el colaborînd o bună perioadă de timp cu Paul Enache la această echipă.

Politehnica a fost la un pas de a primi gol în chiar primul minut, cînd Ciolănel (cel mai periculos jucător al gazdelor) a centrat de pe dreapta și Cristian a reluat în bara transversală, de la 6 metri! Au urmat două lovituri libere, din poziții asemănătoare, executate de Marian și Kereszy, la prima mingea trecînd peste poartă, iar la a doua fiind apărată de Matyas, portarul curtat de Steaua. În min. 20, am înregistrat, poate, cea mai mare ocazie de gol, nu doar a ieșenilor, ci chiar a meciului: Alexa a fost excelent găsit de o pasă a lui Kereszy, la colțul stîng al careului mare, a mai făcut cîtiva pași, iar șutul său a fost parat de Matyas. Cei doi antrenori ai Politehnicii au fost de aceeași părere, identică cu cea a ziariștilor prezenți la meci: "Dacă Alexa prindea un exterior bun, așa cum a mai făcut-o la alte meciuri, spre colțul lung, era gol clar, fără dubii". Pînă în penultimul minut al reprizei, cînd Cantea a faultat la 18 metri de poarta lui Benone Dohot (Drăgan a trimis peste poartă din poziție bună), ocaziile au apărut mai mult la poarta brașovenilor: Ambrosie (min. 28 și 31), Kereszy ('35 - lovitură liberă apărată), Sava ('39 - șut foarte aproape de bară, de la 18 m.).

Repriza secundă a fost și mai săracă în ocazii, dar a adus golul victoriei gazdelor. După ce Dohot a apărat șutul expediat de Bodor în min. 49, cinci minute mai tîrziu Ciolănel a intrat în careu pe partea dreaptă, talonat de Urdaru; poziția dificilă a atacantului brașovean, faptul că avea deja un fundaș alături și siguranța arătată pînă atunci de Dohot, nu determina o intervenție decisivă, dar Mișu Drăgoi a încercat-o, punînd piciorul unde și cînd nu ar fi trebuit. Penalty indiscutabil, executat perfect de Marian în dreapta lui Dohot, care-și alesese celălalt colț.

O singură ocazie de egalare demnă de amintit a avut Politehnica pînă la final: în min. 59, la un duel în careul Tractorului, între Sava și Cojocaru, ultimul a fost la un pas de autogol, Matyas reușind să scoată în corner!

Antrenorul ***Silviu Stănescu*** declara, după meci: "Victoria gazdelor este incontestabilă, a fost penalty clar! Pe noi, doar frica ne-a împiedicat să obținem un rezultat bun, poate chiar victoria. A plecat Pancu, pe Marcel Cojocaru nu l-am putut folosi, deci n-am avut atacanți de forță. Am început cu centralii Paraschiv și Urdaru, deoarece au demonstrat o formă bună în ultima vreme, Liviu Petrache nefiind într-o perioadă tocmai fastă, așa cum mi-a mărturisit și el. Pe Kereszy l-am înlocuit tocmai pentru a-l menaja și intenția a fost, evident, de a introduce un jucător mai tînăr, dornic de afirmare, cu mare poftă de joc. Un "unsprezece" cu titulari de drept nu vom avea, cine va răspunde cu seriozitate la antrenamente, cine va dovedi o formă mai bună în timpul săptămînii, va intra în teren. Arbitrajul a fost ireproșabil, n-am ce reproșa brigăzii care a condus meciul de azi".

Secundul ***Emil Lupulescu*** era mulțumit, în general, de jocul ieșenilor: "S-a văzut, evident, că băieții au jucat altceva față de etapa trecută. Avem portar, apărare și mijloc. Pancu este o mare pierdere în angrenajul echipei, în linia de atac. Conducerea clubului trebuie să facă eforturi pentru a aduce încă un vîrf. Ducem lipsă de atacanți și asta s-a văzut și la meciul de azi". **(G. A.)**

O remiză care nu-i ajută prea mult pe brăileni

■ *Dunărea Galați - Dacia Unirea 1-1 (1-0)*

Stadion Dunărea, vreme rece și ploioasă, teren denivelat, spectatori circa 1000.

Dunărea Galați: Barbu - Dimitriu, Dăniță, Andrei, Băncilă - Buciumenu, Cujbă (min. 58 Atănăsoaie), Roșu, Mihai G. - Pal (min. 46 Bituleanu, min. 87 Movilă), Năstase: Antrenor - I. Constantinescu.

Dacia Unirea: Brătianu - Minescu, Baciu, Minciu, Brăguță - Popa C, Pîrșe (min.87 Ciorăsteanu), Milea, Cruți-Catinca (min. 85 Mihai I.), Oprea (min.80 Pleșa). Antrenor - Virgil Dridea.

Cartonașe galbene: Barbu, Dimitriu, Roșu, Băncilă, Mihai G. - Milea, Oprea, Catinca. Arbitraj slab: Alexandru Dobrin - Val Argăseală și C. Ștefan (toți din București). Observatori FRF - Fr. Kolossi (București).

1-0, min. 8: Buciumeanu a executat o lovitură liberă de la marginea careului mare, mingea a depășit întreaga apărare brăileană și Pal a exploatat neatenția lui Pîrșe, înscriind prin foarfecă.

1-1, min 53: Brăguță, aflat pe extrema stîngă, a centrat cu efect în careu, de unde Popa a catapultat balonul sub bara transversală, restabilind egalitatea.

Primul minut de joc coincide și cu primul corner la poarta lui Barbu. Urmează o acțiune frontală a lui Catinca, stopată de Roșu, care acordă corner, rămas ca și primul fără rezultat pe tabela de marcaj. Gazdele, la prima acțiune mai viguroasă, reușesc deschiderea scorului. La originea lui s-au aflat cei mai buni jucători ai primei reprize, Buciumeanu și Pal, ultimul marcînd un gol spectaculos dar cu largul concurs al apărării brăilene a cărei lipsă de concentrare a fost prompt sancționată. Nu trec decît 5 minute și Buciumeanu crează un nou "bulevard" printre fundații brăileni, îi pasează lui Pal, care și de data aceasta scapă de Pîrșe, dar talonat îndeaproape de Brăguță, gălățeanul șutează puțin pe lîngă poartă. Oaspeții dovedesc în două rînduri că știu lecția contraatacului, dar cei cărora le revenea sarcina să finalizeze, în speță Oprea și Catinca, nu au prins sîmbătă o zi fastă. Prima repriză la un joc a fost una de mare luptă, cu un început favorabil gazdelor, dar în care treptat oaspeții au trecut la cîrma jocului, dorind cu orice preț egalarea. Acest lucru nu s-a petrecut în primele 45 de minute de joc, cu toate că brăilenii au beneficiat de 6 cornere și de încă două situații clare de gol. La reluare, fără Pal accidentat, gazdele nu mai sînt la fel de insistente, singurul jucător periculos rămînînd Bituleanu, care, în minutul 50, putea majora scorul, dar pe fază, Brăguță, a rezolvat această situație. Același Brăguță face o cursă excelentă pe partea stîngă, centrază precis în careu la C. Popa, care înscrie și restabileste egalitatea pe tabela de marcaj. Ultima mare ocazie a meciului a aparținut gazdelor. În minutul 71, șutul lui Năstase îl obligă pe Brătianu la un plonjon spectaculos, acesta scoțînd mingea de la rădăcina barei. În continuare jocul se desfășoară la mijlocul terenului, dînd impresia că ambele echipe sînt mulțumite cu rezultatul de egalitate. Chiar și banca tehnică a brăilenilor se pare că era mulțumită cu acest rezultat, de vreme ce nu a introdus forțe proaspete în teren decît în ultimile 10 minute de joc. În schimb au rămas în teren Milea, Cruți și Pîrșe, aceștia fiind într-o zi nu tocmai fastă. Nici Catinca nu a excelat, acesta fiind obosit și lipsit de randament. Singurii care și-au dorit cu adevărat victoria și au luptat pentru ea au fost Cătălin Popa, Brăguță și Minescu. **(Costel FILIP)**

Cioloca și Al. Gheorghe au lăsat ROCAR-ul fără roți

■ *Foresta Fălticeni - Rocar București 4-1 (2-0)*

Stadion: "Foresta"; teren impracticabil; timp rece, ploios. Spectatori: 1.000. Au marcat: Al. Gheorghe (min.14, 77), Cioloca (min.28, 78), Jianu (min.89 - penalty).

Foresta: Bontea - Șchiopu, Grosu, Bălan (min.46 Peicu), Szekely, V.Ene (min.60 Guriță), Maftei (min.74 I.Mihai), D. Ene, Al. Gheorghe, Ilyeș, Cioloca. Antrenor: Jean Gavrilă

ROCAR: Chebuțiu - Căldăraru, Șerban, C.Savu, Olteanu, Deaconu, Stoian, Kiriță (min.46 I. Savu), Jianu, Cristescu (min.18 Culeafă), Craiu. Antrenor: Constantin Roșu

Au arbitrat: I. Hotico - la centru, Z. Szekely (ambii din Baia mare), I. Onicaș (Zalău) - asistenți. Observator federal: Florin Ionescu (Ploiești).

1-0 min.14: Cioloca este găsit la marginea suprafeței de pedeapsă de către pasa lui Grosu, urmează o pasă decisivă la Al. Gheorghe care, nemarcat, în mijlocul careului de 16 metri, cu un șut plasat îl învinge pe portarul Chebuțiu.

2-0 min.28: Al. Gheorghe execută o lovitură liberă de pe partea dreaptă a direcției de atac a gazdelor, mingea ajunge în careul mic la Bălan, acesta prelungește cu capul și Cioloca reia de la 3 metri de poartă, imparabil, sub bară.

3-0 min.77: acțiune prelungită de atac a formației Foresta, Al. Gheorghe driblează scurt și, din colțul careului mare, șutează exact în vinclul porții bucureștenilor.

4-0 min.78: Szekely centrează de pe partea stîngă, Cioloca liber la 6 metri de poartă reia cu capul, mingea lovește bara din stînga lui Chebuțiu și se plimbă apoi pe linia porții, de unde fundașii bucureșteni o degajează cu sete, dar asistentul Ion Onicaș era de foarte multe secunde cu steagul îndreptat spre centrul terenului, gol valabil.

4-1 min.89: fundașul bucureștean C.Savu pătrunde adînc în defensiva gazdelor și Peicu este nevoit să-l agațe discret în suprafața de pedeapsă, penalty acordat de centralul Ion Hotico, execută Jianu și oaspeții înscriu golul de onoare.

Ultima partidă pe propriul teren din actuala ediție a turului campionatului a formației Foresta s-a disputat pe un teren impracticabil. Din păcate, starea cîmpului de joc nu a oferit posibilitatea spectatorilor prezenți în tribunele stadionului Foresta să asiste la un spectacol de calitate. De o parte au fost atacurile în valuri ale gazdelor, iar de partea cealaltă au fost "digurile" bucureștenilor amplasate în imediata apropiere a porții lui Chebuțiu. De altfel, portarul maramureșean Chebuțiu, după sejurul gălățean a venit la ROCAR, unde i-a furat locul lui Mulțescu. Gazdele au început furibund și Al. Gheorghe, Maftei, Ilyes și Cioloca îl încearcă pe Chebuțiu. Cele mai mari ocazii au fost ratate cu seninătate, chiar dacă cerul a fost întunecat, de către Maftei, în minutul 11 (șut puternic de la 16 metri, peste poartă), Szekely, în minutele 12 și 24 (șut de la 6 metri pe lîngă Cioloca, respectiv șut direct în brațele lui Chebuțiu) și Maftei, min.25 (șut de la 22 de metri, peste poartă). Pînă la pauză, mingea a intrat doar de două ori în plasa porții lui Chebuțiu. La reluare, cei care domină sînt tot fălticenenii și, firesc, golurile cad tot în poarta bucureștenilor. Pe lîngă golul superb realizat de golgeterul Al. Gheorghe, fotbaliștii lui Jean Gavrilă au mai ratat alte numeroase ocazii. Cioloca a realizat un gol cu "cîntec", validat de brigada de arbitri, în timp ce oaspeții au realizat golul de onoare prin reușita olteanului ex-nemțean Jianu. Deși vremea nu a ținut cu fotbalul, cei 1.000 de spectatori au garnisit cu aplauze reușita formației Foresta Fălticeni, echipă care continuă cursa, cap la cap, cu Dacia Unirea Brăila. **(Laurențiu GURALIUC)**

"Au jucat de parcă nu erau cu plata primelor la zi"

■ *Steaua Mizil - FC Onești 1-0 (1-0)*

Stadion "Steaua", spectatori 300, timp friguros, teren moale.

A marcat Dănescu (32')

Steaua: Scarlat - Dănescu, Cimpoeșu, Lambă, Galeș, Drăgilă, G. Maftei, Condurăteanu, Stoian, Tănase, Stegaru (66' Leescu, 90' Dobrescu).

FC Onești: Floria - Nechifor, Achim, C. Munteanu, Haidău, E. Popescu (7' Goiceanu), Fl. Munteanu, Urîtu, Gorga II (75' Maftei), Iriza, Gorga I (68' Dițu)

Cartonașe galbene Galeș, Scarlat (Steaua), Achim, M. Maftei (Onești). Au arbitrat Gh. Moise (București), D. Man și M. Ciglenean, ambii din Cluj. Observator federal Alexandru Tîrlea (București)

Cu șapte juniori în teren, echipa gazdă nu părut deloc complexată în fața oneștenilor, care erau din capul locului marii favoriți. Cu o apărare organizată, descurcîndu-se foarte bine la construcție, cu atacuri destul de periculoase, gazdele au reușit să furnizeze în această penultimă etapă a turului surpriza. Istoria acestei partide va fi scrisă în minutul 33, atunci cînd Tănase îl deschide excelent pe Stegariu, ultimul hărțuiește apărarea oaspeților, fiind faultat de Nechifor. Lovitura liberă este executată de Condurățeanu, balonul depășește defensiva oneșteană, Floria ezită, iar Dănescu, urcat în atac, înscrie cu o lovitură de cap: 1-0. FC Onești a controlat cam 60 de minute jocul, dar atacul oaspeților a acționat haotic, fără periculozitate pentru portarul Scarlat, care a avut probleme doar de trei ori pe toată durata partidei. Astfel, Steaua Mizil obține în acest final al turului prima victorie și chiar dacă șansele de supraviețuire în Divizia A sînt limitate, echipa își va juca în continuare șansele în mod corect.

Declarații după meci

Puiu Nicolae (președinte FC Onești): "Felicit echipa gazdă pentru dăruirea și voința de a cîștiga. În curînd acești copii vor avea un cuvînt greu de spus. Referitor la evoluția jucătorilor noștri, aceștia au jucat de parcă nu erau la zi cu plata contractelor și a primelor de joc. Pierderea acestui meci a întrerupt contactul cu promovarea, dar a adus economii importante clubului, prin neacordarea primelor de joc. Vom lua măsuri pentru redresarea echipei."

Dan Necula (președinte Steaua Mizil): "Sîntem pe drumul cel bun în ceea ce privește redresarea din mers a unei echipe tinere și fără mercenari. Cu toate greutățile financiare, ne vom bate pînă la capăt." **(M.D. LAIOȘ)**

Gazdele au făcut legea

■ *AS Ploiești - FC Bucovina Suceava 2-0 (0-0)*

Stadion: "Astra" teren moale, desfundat; timp rece.

Spectatori: 200. Au marcat: Tănase (min. 53), Lazăr (min. 83).

AS Ploiești: Cadar - I. Constantinescu, Ologu, Neagu, Tănase, Cristea, Tudor, Constantin (min. 84 Costache), Lazăr, Grama (min. 83 Terci), L. Constantinescu. Antrenor: G. Stan

FC Bucovina: Robu - Buzea, Bernard, Ghinea, Vlad, Aromanesei, Ilucă, Sandu (min. 80 Covătaru), Murariu (min. 46 Mihăilă), Fannis (min. 46 Bordeianu), Susanu. Antrenor: Ioan Radu

Au arbitrat: Titu Doroi (Băile Herculane) - la centru, Ion Harabagiu (Bacău), Florin Donosă (Vaslui) - asistenți. Observator federal: Alexandru Popescu (București).

1-0, min. 53: acțiune rapidă de atac a ploieștenilor, mingea ajunge în suprafața de pedeapsă, urmează un un-doi subtil între Lazăr și Tănase, iar ultimul, cu un șut plasat, îl învinge pe bravul portar Robu.

2-0, min. 83: asediu la poarta suceveană, Tudor șutează puternic în bară, balonul revine în teren iar Lazăr, din apropiere, îl introduce în poartă.

După ședința de la Primărie, fotbaliștii suceveni au fost "rugați" să se prezinte și la ultimele două partide din turul actualului campionat, însoțiți de promisiunile aleșilor. Pînă la urmă, băieții antrenorului Ioan Radu s-au urcat în autocar și au făcut deplasarea la Ploiești pentru a disputa partida cu formația locală AS Ploiești - Danubiana. Lipsită de aportul lui Ovidiu Ciobanu, formația suceveană a avut de făcut față unui adevărat asediu al prahovenilor. Portarul Eusebiu Robu a fost un adevărat înger păzitor al porții oaspeților și, pînă la pauză, chiar dacă gazdele au avut multe ocazii, nu au reușit să-l învingă. Spre meritul lor, oaspeții au reușit să mențină echilibrul pe întreaga durată a primei reprize. La reluare, însă, asaltul redutei sucevene s-a accentuat și, în min. 53, portarul Robu este nevoit să scoată, pentru prima dată, mingea din plasă. Sucevenii se apără în continuare grupat, respingînd cu sîrg baloanele aruncate în careul lor. Ei au încercat și cîteva sporadice acțiuni de atac, dar defensiva prahoveană i-a oprit fără probleme. În ultimele 10 minute ale disputei, dominarea gazdelor se întețește și, în min. 82, Covătaru este nevoit să îl agațe pe Lazăr în suprafața de pedeapsă. Centralul Titu Doroi indică fără ezitare punctul cu var. Execută Lazăr, dar ratează. Imediat cade și golul doi, gol care pecetluiește o victorie meritată a fotbaliștilor prahoveni, obținută în fața unei formații al cărui merit principal este acela de a se fi prezentat la meci. **(L. G.)**

Seria a II-a

Învinsă la un scor sever (0-4) la Hunedoara de către Corvinul, într-un derby al furnalelor, CSM Reșita se vede nevoită să cedeze fotoliul de orchestră în fața echipei lui Nae Ungureanu, Electroputere Craiova. Aceasta a învins greu, în Valea Roșie pe Olimpia Satu Mare (1-0) și s-a distanțat la trei puncte diferență. Pe locul III, a trecut ex-divizionara națională Inter Sibiu, care a cîștigat pe teren propriu cu 4-1 la UTA. Alte rezultate: Minaur Zlatna - ASA Tg. Mureș 5-2; Dacia Pitești - Unirea Dej 2-1; CFR Cluj - Apullum Alba Iulia 3-1; Minerul Motru - FC Maramureș 2-1; Gaz Metan Mediaș - CFR Timișoara 2-0; Gloria Reșița - ARO Cîmpulung 2-0.

Petrolul nu și-a dezamăgit suporterii

■ *Petrolul Moinești - Poiana Cîmpina 2-1 (1-0)*

Stadion "Petrolul", spectatori 1500, timp friguros, teren bun.

Au marcat Trofin (16'), Moței (57'), respectiv State (83')

Petrolul: Moței - Țoc, Alexescu, Trofin, Moldoveanu, Burleanu, Florian, Toma (56 ' Vătavu), Axinte (89' Zaharia), Curigan, Florea (65' Colbu)

Poiana: Vlad - Tismănaru (46' Badiu), Oajdea, Plăvache, Dobre, Postolache, State, Atudorei, Albu, Grigoraș, Burtea (79' Costescu)

Cartonașe galbene: Țoc, Trofin, Moldoveanu, Axinte (Petrolul), Vlad, Oajdea, Badiu, Postolache, Atudorei, Burtea (Steaua)

Au arbitrat:Ad. Porumboiu (Vaslui), Ad. Ion (Bradu) și I. Ștefan (Buzescu). Observator federal Ștefan Miu (București)

Moineștenii și-au dorit cu ardoare victoria în acest ultim joc al acestui tur în fața propriilor suporteri și țelul propus a fost atins. Gazdele au obținut o victorie clară, în ciuda scorului, datorită faptului că au fost mult mai motivate decît jucătorii de la Poiana. Petrolul are șansa deschiderii scorului în chiar primul minut al întîlnirii, atunci cînd Alexescu, de la 6 metri, trimite balonul peste poartă, la o centrare a lui Curigan. Istoria se repetă peste 12 minute, dar cu alți autori, cînd Toma execută un corner, iar Florea reia imprecis. După ce Moldoveanu îl încearcă pe Vlad cu un șut de la 25 de metri, vine și golul gazdelor din minutul 16. Un - doi Trofin - Florian și primul nu mai poate fi oprit din cursa spre gol: 1-0. În continuare, tot fotbaliștii de la Moinești sînt la cîrma jocului și, în minutul 22, Toma centrează în careu, Axinte deviază balonul, iar Curigan trimite mult peste poartă. Oaspeții își arată "colții" abia în minutul 33, cînd centrarea lui Grigoraș în fața porții nu este ajunsă de Oajdea. Partea a doua a întîlnirii are același aspect, cu fotbaliștii moineșteni la timonă. În minutul 47, Curigan recuperează un balon în fața lui Dobre, îl deschide pe Florea, dar șutul ultimului din careu este deviat de în corner de Vlad. Zece minute mai tîrziu cade și al doilea gol al partidei. Axinte șutează puternic de la aproximativ 25 de metri, mingea este respinsă în fată de goalkeeperul oaspeților, Florea interceptează balonul, dar este agățat de același portar în suprafața de pedeapsă: 11 metri. Nu mai este o noutate, Moței, portarul Petrolului, execută și înscrie: 2-0. Moineștenii forțează și al treilea gol, dar Vătavu, de două ori, și Florea nu reușesc să înscrie din poziții favorabile. O vor face, însă, oaspeții, cu ajutorul lui Porumboiu, în minutul 83. Alexescu îl faultează la marginea careului pe Oajdea, dar arbitrul va indica punctul de la 11 metri, spre nemulțumirea jucătorilor de la Petrolul și al spectatorilor. Execută State și înscrie, dar Porumboiu va cere repetare penalty-ului, pe motiv că Badiu pătrunsese în suprafața de pedeapsă, arătîndu-i acestuia cartonașul galben. Același State va înscrie, consfințind și rezultatul final: 2-1. **(Cristian BLĂNUȚĂ)**

Clasament - Divizia A, seria I						
1. Foresta	16	11	2	3	35-10	35(+11)
2. Dacia	16	10	4	2	26-8	34 (+10)
3. Precizia	16	10	1	5	30-20	31 (+4)
4. Petrolul	16	9	2	5	18-18	29 (+5)
5. Gloria	16	8	1	7	28-18	25 (+1)
6. Onești	16	7	3	6	21-18	24(0)
7. Tractorul	16	7	3	6	20-17	24 (-3)
8. Politehnica	16	7	3	6	22-22	24 (0)
9.Poiana	16	7	2	7	21-17	23(-1)
10. Bucovina	16	6	5	5	19-21	23(-1)
11. Călărași	16	7	2	7	21-24	23 (+2)
12.Galați	16	5	6	5	17-16	21 (-3)
13.Rocar	16	6	2	8	17-23	20 (-4)
14. Danubiana	16	5	3	8	17-18	18 (-6)
15.Plopeni	16	4	5	7	13-19	17 (-7)
16. Metrom	16	4	4	8	19-17	16 (-5)
17. Cetatea	16	3	4	9	11-25	13 (-11)
18. Mizil	16	1	2	13	6-52	5 (-19)

FOTBAL PE MAPAMOND

În partida cu Düsseldorf

Haessler, grav accidentat

Internaționalul german Thomas Haessler (Karlsruhe) ar putea fi indisponibil cel puțin trei luni, din cauza unei rupturi de ligamente suferite la genunchi în timpul meciului de campionat cu Fortuna Düsseldorf. Oficialii clubului Karlsruhe au precizat că jucătorul, în vîrstă de 30 de ani, va sta pe tușă pînă la terminarea pauzei competiționale (februarie). În urma acestei accidentări, Haessler nu va putea evolua în naționala Germaniei la meciul cu Portugalia, programat în decembrie, în preliminariile Campionatului Mondial.

Amintiri din vremurile bune

Van Basten s-a antrenat cu Gullit

Olandezul Marco Van Basten a efectuat un antrenament împreună cu jucătorii echipei engleze Chelsea, sub conducerea fostului său coechipier, Ruud Gullit. În vîrstă de 32 de ani, fostul atacant al echipei AC Milan și al naționalei Olandei a fost nevoit să renunțe la fotbal, din cauza unei accidentări la genunchi. "Marco a venit doar în vizită. A fost bine pentru moralul echipei să îl avem printre noi, dar și pentru el să ia din nou contact cu fotbalul" a declarat Gullit.

Grave incidente înaintea partidei Feyenoord - Ajax

10 suporteri au fost arestați

Doi polițiști au fost răniți ieri, în incidentele provocate de fani, înaintea partidei Feyenoord - Ajax Amsterdam. 100 de suporteri ai gazdelor au atacat autocarul care aducea formația Ajax , în apropierea stadionului, cu bețe și sticle, spărgînd cîteva geamuri, fiind foarte aproape de rănirea fundașului Willems. Nici suporterii din Amsterdam nu s-au lăsat mai prejos, ei aruncînd în polițiștii care trebuiau să-i escorteze de la gară la stadion cu bile de rulment. Mai mult de 10 suporteri au fost arestați. Din cauza incidentelor, lovitura de începere a fost amînată cu 15 minute.

Campionate în Europa

Anderlecht - remiză la Charleroi

Belgia. Rezultate înregistrate sîmbătă în prima divizie belgiană: Genk - Lierse 1-1; StandardLiege - Harelbeke 2-0; Molenbeek - La Gantoise 1-2; Malines - Mouscron 0-2; Lokeren - Saint Trond 1-1; Charleroi - Anderlecht 0-0.

Olanda. În cea de-a XVI-a etapă a campionatului olandez de fotbal, formația Sparta Rotterdam a învins, pe teren propriu, echipa Willem II Tilburg cu scorul de 3-1 (1-1). Golurile au fost înscrise de der Hoeven (20), Gerard de Nooijer (47), Dennis de Nooijer (77), respectiv Van Hintum (30, din penalty). Pe primul loc în clasament este PSV Eindhoven - 36 p, urmată de Feyenoord - 35 p, Graafschap Doetinchem - 30 p, Twente Enschede - 28 p, Ajax Amsterdam și Heerenveen - 27 p.

Scoția. Rezultate înregistrate în etapa a XII-a: Dundee United - Raith 1-2, Hibernian - Aberdeen 0-1. Partida dintre formațiile Dunfermline și Celtic Glasgow a fost amînată. În clasament conduce formația Glasgow Rangers, cu 29 puncte, urmată de Celtic Glasgov - 26 puncte și Aberdeen cu 22 puncte. Pe primul loc în clasamentul golgeterilor se află Billy Dodds (Aberdeen) și Pierre Van Hooydonk (Celtic Glasgow), fiecare cu cîte 10 goluri înscrise, urmați de Paul Gascoigne (Glasgow Rangers), cu 9 goluri și Paul Wright (Kilmarnock) cu 7 goluri.

Iugoslavia. În etapa a XIV-a, Partizan a remizat (1-1) cu Vojvodina, în timp ce Steaua Roșie a cîștigat, în deplasare, la Proletar. Rezultate: Partizan - Vojvodina 1-1, Zemun Mladost 3-0, Hajduk -Cukaricki 0-0, Proletar - Steaua Roșie 1-2, Borac - Becej 2-1. Lidera clasamentului este Partizan - 36 p, urmată de Steaua Roșie - 35 p și Vojvodina - 25 p.

Austria. Rezultate din etapa a XVIII-a: Austria Viena - FC Tirol Innsbruck 2-1. Sturm Graz - Linzer ASK 0-0, FC Linz - Casino Graz 2-1. Ieri seară tîrziu s-a disputat partida dintre formațiile SV Salzburg și Rapid Viena. Cu 36 de puncte, în clasament conduce Rapid Viena, urmată de SV Salzburg, 35 p (ambele cu un meci mai puțin) și FC Tirol Innsbruck - 29 p.

Polonia. Meciurile disputate sîmbătă în campionatul de fotbal al Poloniei s-au încheiat cu următoarele rezultate: GKS Belchatow - Lech Poznan 1-1; Polonia Varșovia - Ruch Chorzow 1-0; Amica Wronki - Gornik Zabrze 3-0; Legia Varșovia - GKS Katowice 2-1; LKS Lodz - Sokol Tychy 1-0.

Portugalia. Într-un meci disputat sîmbătă, în devans, contînd pentru etapa a XI-a a campionatului portughez, Setubal a învins formația Sporting Lisabona cu 1-0. Lidera clasamentului este FC Porto - 26 p, urmată de Benfica - 23 p, Sporting - 22 p, Setubal - 19 p.

Bundesliga, etapa a XV-a

Fotbal și bani, eterna poveste

Poker și șantaj, iată două noțiuni ce nu fac o onoare oamenilor care se lasă purtați de "valurile" respective. Și totuși în fotbalul german, atît pokerul, dar mai ales șantajul sînt armele de bază ale jucătorilor și managerilor în cadrul negocierilor de contracte. Concret, este vorba de un ***Kohler*** de la Borussia Dortmund sau ***Henchoz*** de la Hambourg SV, sau de ***Baeron***, tot din Nordul german, ***Ziege*** de la Bayern sau ***Polster*** din Köln, toți mari jucători pe gazon, dar "mici" atunci cînd apelează la o serie de tactici în vederea obținerii unor sume ridicate.

Auzim deseori că Henchoz, de exemplu, nu s-a simțit bine la Hamburg, sau Polster s-ar fi certat cu antrenorul lui Vlădoiu, sau Kohler ar rămîne la Dortmund, dar este curtat și de alte cluburi. Știți ce înseamnă aceste declarații? Nimic altceva decît dorința lor de a obliga clubul respectiv de a le modifica contractul înaintea expirării lui, deci un fel de poker "pe n.v." sau un șantaj, căci dacă nu se întîlnesc cele 2 părți la masa tratativelor, atunci fotbaliștii pleacă.

Thomas Sobotzik (St. Pauli) încearcă să-l deposedeze de balon pe Christian Wörns (Bayer Leverkusen)

Ei nu știu multe, nici chiar cei occidentali, așa că noțiunea de fair play a dispărut total din vocabularul lor sau din codul normelor civilizate, determinînd pe președinții de cluburi să pluseze salariile, așa cum a procedat Uwe Seeler cu Henchoz și Baeron, sau cum a și discutat șeful Stuttgartului cu brazilianul Elber. Atunci cînd un Sergio jacă din ce în ce mai bine, chiar pînă la senzațional, avem de a face cu o altă situație și-anume, simpaticului Paolo îi expiră contractul și dorește să convingă prin cele mai simple metode cu argumente, că Bayer Leverkusen trebuie să-i prelungească încă de pe acum anagajamentul în cadrul concernului farmaceutic.

Un alt punct din repertoriul fotbalistic de obținere a banilor, este acela al soțiilor; deseori auzim cum un jucător declară că soția lui s-a plictisit de orașul X sau că ar fi fascinată de o nouă țară, cu o nouă limbă, în general meridională, unde lirele sau pesetele se numără cu milioanele sau miliardele, situație ce semnifică iarăși un șantaj, mai dur însă cînd apar managerii cu sloganurile tradiționale. Impresarii, "unși cu toate alifiile", afirmă mereu că, jucătorii lor au primit oferte de la alte echipe și că actualul președinte trebuie să se grăbească cu propunerea, întrucît timpul costă bani. Se înțelege din această "presiune" ce urmăreşc procuratorii, și sigur că dacă depășim bariera unui caracter echilibrat care nu există în fotbal, atunci vom accepta chiar modul de comportare al sportivilor, care într-un timp scurt urmăresc un profit cît mai mare. În fond, nimic altceva decît reducerea riscului și creșterea randamentului. Se pune însă întrebarea: unde rămîne forma sportivă ? Astfel că ceea ce simte orice om normal, simpte și actualul gladiator, pus mai întîi să-și aranjeze viața. **(Mihai RUSU)**

Rezultatele și marcatorii în etapa a XV-a: **St. Pauli - Bayer Leverkusen 3-1 (2-0)**. Trulsen '7, Driller '15, Worns '79 (a) / Sergio '87; **Werder Bremen - Borussia Dortmund 0-4 (0-3).** Chapuisat '30, Herrlich '35, '39, Pfeifenberger '63 (a); **Schalke 04 - München 1860 4-1 (2-1).** Mulder '14, Wilmots '37, Anderbrugge '72 (p), Max '78 / Winkler '45; **Arminia Bielefeld - Freiburg 2-0 (1-0).** Kuntz '2, Reina '72; **Bayern München - Hansa Rostock 2-1 (2-0).** Basler '31 (p), '43 / Akpoborie '64; **FC Köln - Hamburg 2-2 (1-2).** Polster '3, Gaissmayer '83 / Salihamidzic '4, Kmetsch '22; **Bochum - Mönchengladbach 2-0, Karlsruhe - Duesseldorf 2-0.** Meciul Duisburg - VfB Stuttgart s-a disputat aseară, după închiderea ediției.

Primele locuri în clasament sînt ocupate de Bayern München, cu 32 de puncte, VfB Stuttgart, cu 30 de puncte (un meci mai puțin), Borussia Dortmund, cu 30 de puncte, Leverkusen, cu 30 de puncte și FC Köln, cu 26 de puncte. În topul golgeterilor, primul loc este ocupat de Sean Dundee (Karlsruhe), cu 11 goluri, urmat de Fredi Bobic (VfB Stuttgart), cu 10 goluri, Andreas Herzog (Werder Bremen), Ulf Kirsten, Paulo Sergio (Bayer Leverkusen) și Giovane Elber (VfB Stuttgart), cu 9 goluri.

Bine ați venit pe drumul viitorului

■ *corespondență din Germania, de la Mihai Rusu*

"Bine ați venit pe drumul viitorului" este urarea adresată de organizatorii Expoziției Mondiale a anului 2000 din Hanovra spectatorilor care s-au îndreptat către Mastersul celor mai buni 8 jucători de tenis ai sezonului. Sloganul pare a fi foarte reprezentativ, deoarece anunță încă de azi, procesul de dezvoltare al omenirii la sfîrșitul mileniului al 2-lea și începutul celui de-al 3-lea. După cîteva zile petrecute la Hanovra, am reținut două aspecte: primul este legat de sportul alb, iar al doilea de organizare, logistică și culise, componente pe care le consider ca fiind compacte, căci fără una din ele, cadrul ca atare nu poate fi asigurat.

Cei 8 campioni ai sezonului, dar cu siguranță patru dintre ei și mă refer în special la semifinaliștii ***Sampras, Becker, Ivanisevic și Krajicek*** au ceva comun: viteza și precizia serviciilor, care au avut ca medie ***200 sau chiar 210 km pe oră.*** Vă imaginati ce efort fizic depun acești băieți pentru a lovi mingea! Așadar, analizînd doar acest capitol nou al tenisului ce determină poate numai o lovitură sau poate două, cu un voleu punctul s-a încheiat, am înțeles noua dezvoltare a tenisului anului 2000 care se îndreaptă spre simplitate, timp scurt de joc și o nouă "dimensiune" (conformație) a participanților de circa 1,92 pînă la 2 metri. Deci, cred eu, ne încadrăm în procesul viitorului cel puțin din punct de vedere biologic, și sigur că așa ceva nu ar fi posibil dacă și tehnologia materialului sportiv nu va ține pasul. Avem rachete-praștie, cum le spunem noi, cu un efect balistic formidabil, după cum mingile, ușoare și tari ca OZN-urile ce ating o "planetă" de plastic lăcuită, generează un adevărat pericol de existență, căci vă dați seama ce se întîmplă atunci cînd obiectul jocului cu circa 200 km/oră lovește un om. De aici apar însă anumite controverse între tenismanii defensivi și cei ofensivi, primii declarînd că sînt discriminați de organizatori care mizează totul, așa cum a fost cazul la Hanovra, pe "cartea "lui Boris Becker.

Dar la fel de interesant este și domeniul de marketing și promovare. Trebuie să vă imaginați că nemții, poate și dintr-un complex de-al lor, au dorit să ofere lumii un mega-eveniment. Cine îl putea gîndi și organiza? Doar un mega-manager. Și așa s-au îndreptat către Ion Țiriac. Ion al nostru s-a trezit în fața unui munte de bani. De la Mercedes și Warsteiner, la bănci și alte concerne, mărcile au curs precum mierea și așa s-a construit un gigant artificial însă, comentau experții, ce "a luat fața" întregii lumi. Complexul de pavilioane al expoziției, precum și facilitățile respective "ne duc" în anul 2000, totul fiind computerizat. Practic, omul apasă doar pe butoane și totul se transformă și se mișcă, așa încît avem următorul fenomen al omenirii, și anume acela al compatibilității noastre la aparatura tehnicii viitorului. Nu întîmplător, într-una din săli s-a amenajat un loc de jocuri electronice alături de alte "distracții" fanteziste pe fond "digital" ceea ce ne arată și noua tendință a ATP-ului, de multiplicare a acțiunilor din cadrul unui turneu de tenis pe fondul comercializării totale în vederea... cui? A profitului, bineînțeles.

Campionatul Franței, etapa a XIX-a

Monaco s-a apropiat la un singur punct de Paris Saint Germain

Duel aerian între Alain Caveglia (Lyon) și Michel Pavon (Bordeaux)

■ *Mihali cîștigă duelul cu Papură*

La Monte Carlo, nigerianul Victor Ikpeba și scoțianul John Collins au înscris cele două goluri care au adus victoria formației AS Monaco în întîlnirea cu năpăstuita Nancy, într-un meci din etapa a XIX-a a campionatului francez. Primul gol a venit în minutul 36, cînd Ikpeba a reluat în plasă un balon ricoșat din bară, la șutul brazilianului Anderson (acesta a fost al șaptelea gol al nigerianului în actualul sezon), pentru ca la 17 minute de la începutul reprizei a doua, Collins să stabilească scorul final, la o lovitură liberă. Și, profitînd de faptul că, vineri, Paris St. Germain fusese ținută în șah de Marseille, chiar pe "Parc des Princes", Monaco s-a apropiat la un singur punct de lideră. Pe locul III a urcat, destul de surprinzător, Bastia, care a cîștigat pe terenul campionilor en-titre, Auxerre. Eroul partidei a fost iugoslavul Drobnjak, care a marcat cele două goluri ale oaspeților, după ce Lepaul (Auxerre) deschisese scorul, în minutul 5. ***"Probabil că nu pregătim meciurile de campionat la fel de bine cum o facem în Liga Campionilor"***, a declarat după meci mijlocașul algerian al lui Auxerre, ***Moussa Saib,*** care a continuat: ***"În mare măsură, noi sîntem de vină pentru acest eșec. Totuși, să nu uităm și ghinioanele pe care le-am avut în ultima vreme"*** (o referire la lanțul de accidentări care a afectat randamentul formației antrenate de Guy Roux). Bordeaux a confirmat creșterea de formă în care se află (să nu uităm victoria de acum o săptămînă - 5-3 - cu PSG), remizînd la Lyon. Derby-ul românilor, între Mihali (Guingamp) și Papură (Rennes) s-a încheiatg cu victoria primului, singurul gol al partidei fiind reușit de... polonezul Joswiak.

Rezultatele și marcatorii: ***Auxerre - Bastia 1-2 (1-1)***. Lepaul (5), respectiv Drobnjak (28 - din penalty, 70); ***AS Monaco - Nancy 2-0 (1-0).*** Ikpeba (36), John Collins (62); ***Lyon - Bordeaux 2-2 (2-1)***. Caveglia (9), Giuly (21), respectiv Ibrahim Ba (14), Diawara (49); ***Metz - Nisa 1-0 (0-0)***. Stephane Adam (69); ***Le Havre - Lille 0-0***; ***Guingamp - Rennes 1-0 (1-0).*** Marek Jozwiak (26); ***Montpellier - Nantes 2-2 (1-1).*** Franck Sauzee (33, din penalty), Bakayoko (63), respectiv Jean-Michel Ferri (19), N'Doram (61, din penalty); ***Lens - Strasbourg 1-2 (0-0)***. Dehu (49 - penalty), respectiv Zitelli (54), Baticle (67 - din penalty); ***Cannes - Caen 2-0 (1-0)***. Samassi Abou (25), Laurent Leroy (78); ***Paris St. Germain - Marseille 0-0***.

PSG rămîne pe primul loc, cu 39 de puncte, urmată de AS Monaco - 38 de puncte, Bastia - 33 de puncte, Bordeaux, Metz și Strasbourg - cîte 31 de puncte.

Liderul clasamentului golgeterilor este Guivarch'h (Rennes) - 13 goluri, urmat de Zitelli (Strasbourg) - 12 goluri și Caveglia (Lyon) - 11 goluri. **(D. ADRIAN)**

Ids Potsma și Gunda Niemann, învingători la Berlin

Proba masculină de 1500 m, din cadrul concursului internațional de patinaj viteză contînd pentru Cupa Mondială, desfășurat la Berlin, s-a încheiat cu victoria olandezului ***Ids Potsma,*** cronometrat cu timpul de 1 min.53 sec.34 sutimi. Pe locul al doilea s-a clasat ***Neal Marshall*** (Canada), în 1:54,88, iar pe locul al treilea s-a situat ***Rintje Ritsma*** (Olanda), în 1:55,36. Proba similară feminină a revenit ***Gundei Niemann*** (Germania) - 2:05,15, urmată de ***Tonny de Jong*** (Olanda) - 2:05,33 și ***Kirsten Holum*** (SUA) - 2:07,25. În localitatea germană Altenberg s-a desfășurat primul concurs al sezonului contînd pentru Cupa Mondială la bob două persoane. Victoria a revenit echipajului canadian ***Pierre Lueders / Dave McEachern,*** cronometrat pe cele două manșe în 1 min. 53 sec. 61 sutimi. Pe locul al doilea s-au clasat ***Jim Herberich / Garret Hines*** (SUA) - 1:53,69, iar pe locul al treilea s-au situat ***MKatthias Benesh / Lars Bolte*** (Germania) - 1:53,80.

Automobilism

Brundle va concura în Raliul RAC

Pilotul de Formula 1 Martin Brundle a anunțat că va lua parte în Raliul Marii Britanii, unde va concura pe o mașină Ford Escort. În vîrstă de 37 de ani, Brunde a spus că a renunțat la un concediu în Mauritius, pentru a participa la această competiție. ***"Nu am stat mult pe gînduri, cînd mi s-a făcut propunerea. De mult îmi doream să concurez într-un raliu. Soția mea, Liz, m-a înțeles pînă la urmă"***, a declarat Brundle, 37 de ani. În ultimul sezon din Formula 1, britanicul a fost unul dintre driverii scuderiei Jordan.

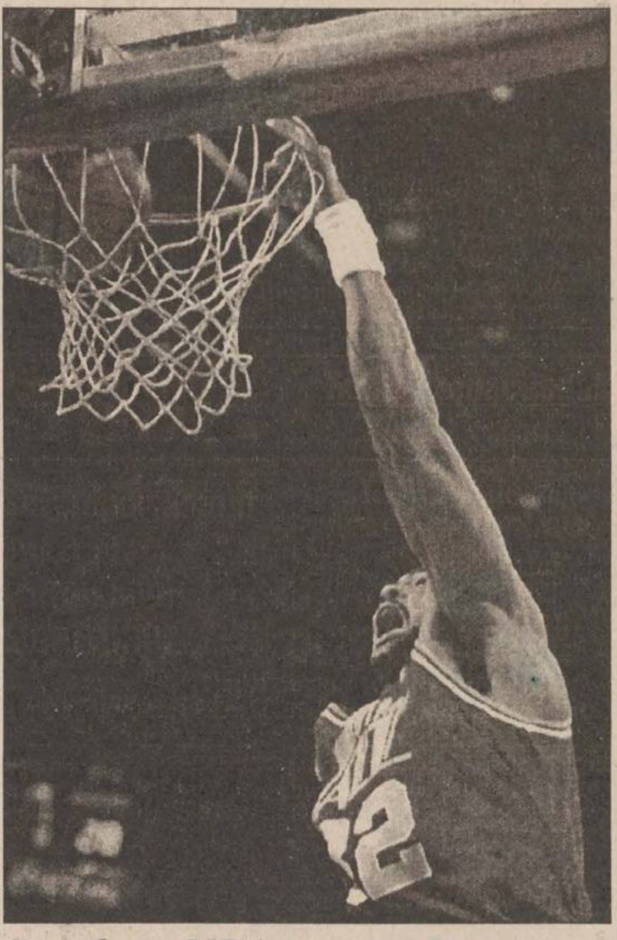

Baschet - NBA

Au pierdut și "taurii"

După 12 victorii consecutive de la debutul sezonului în campionatul nord-american de baschet profesionist a venit și rîndul campioanei, Chicago Bulls, să piardă primul ei meci. Sîmbătă noapte, taurii au fost învinși cu 105-100 pe terenul lui Utah Jazz, la capătul unui meci în care ***Karl Malone*** **(foto)** a înscris 36 de puncte. 20.000 de spectatori entuziaști au asistat la acest succes pe care presa l-a denumit "aproape istoric". Deși ***Michael Jordan*** a fost din nou cel mai bun jucător de pe teren, marcînd 44 de puncte, el nu a fost susținut suficient de coechipierii săi și Bulls n-au reușit să egaleze recordul de invincibilitate (15 partide consecutive) stabilit de Houston Rockets în 1994.

Cînd mai erau 43 de secunde de joc, scorul era egal, 98-98. ***Jeff Hornacek*** a "scos" un fault tehnic la ***Denis Rodman,*** acesta fiind și eliminat din joc. Hornacek și-a valorificat aruncările libere, pentru ca imediat colegul său, Byron Russell, să recupereze mingea și să ducă scorul la 102-98. Mai erau doar 13 secunde, așa că ***Scottie Pippen*** a încercat de la linia de 3 puncte, însă a ratat și gazdele s-au desprins pe contraatac la 105-98. Coșul lui Jordan din ultimele momente ale partidei n-a mai putut modifica identitatea învingătorilor. De la gazde s-au mai remarcat ***Hornacek*** (18 puncte), ***Russell*** (17 p) și ***John Stockton*** (12 p, 13 pase decisive), iar de la oaspeți Scottie Pippen (16 p) și rezerva ***Steve Kerr*** (11 p). Utah Jazz a obținut astfel cea de-a șasea victorie consecutivă, fiind totodată echipa care le-a marcat "taurilor" cele mai multe puncte în acest sezon.

Iată și celelalte rezultate înregistrate sîmbătă noapte în NBA: Houston Rockets - Golden State Warriors 120-115 (după prelungiri); New Jersey Nets - Dallas Mavericks 114-91; Charlotte Hornets - Detroit Pistons 93-85; Philadelphia 76ers - New York Knicks 109-92; Washington Bullets - Milwaukee Bucks 95-90.

monitorul Sport

Șef Departament Sport al cotidianului MONITORUL

Nicolae GRECU

Echipa redacțională
George ANGHEL
Adrian DRAGOMIRESCU
Victor GRĂDINARIU
Ovidiu MINEA
Lucian MINUȚ
Ion C. TEODOR
Silviu HOROBEȚ
Constantin PLOP
(fotoreporter)

BIBLIOTECA
CENTRALĂ UNIVERSITARĂ

LOCAL - pag. 2A

Directorul Direcției Sanitare și-a dat demisia

FINANCIAR - pag. 1C

Criza de motorină lovește și transportul în comun

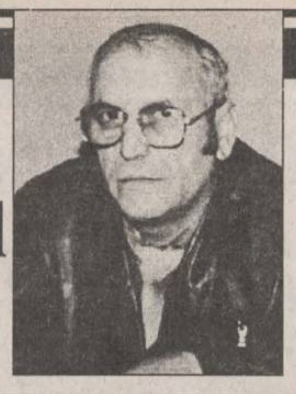

MONITORUL are o nouă structură

Pentru o mai ușoară și mai logică lectură a ziarului nostru, au fost operate cîteva modificări în structura internă. Azi, sumarul este:

■ *Secțiunea A*
Eveniment local - pag. 1A, 2A, 3A, 4A
Interviu și eveniment regional - pag. 5A
Eveniment național - pag. 6A
Eveniment internațional - pag. 7A
Pagina editorială - pag. 8A

■ *Secțiunea B*
Monitorul Sport - pag. 1B, 2B
Pagina de opinii - pag. 3B
Magazin - pag. 4B

■ *Secțiunea C*
Monitorul financiar - pag. 1C
Mica publicitate - 2C, 3C, 4C, 5C, 6C
Utilitare - pag 7C
Programele TV - pag. 8C

MARȚI
26 noiembrie
1996
Anul VI,
Nr. 280 (1650)
20 PAGINI
700 LEI
pentru Republica
Moldova - 50 bani

Monitorul

Ziarul care stă de vorbă cu oamenii!

SECȚIUNEA
A
ȘTIRI,
OPINII,
COMENTARII

Înainte de a anunța Poliția, Salvarea sau Pompierii, sunați la MONITORUL!
271.271

Director general: Daniel CONDURACHE
Redactor șef: DAN RADU

Urmărire ca în filme pe străzile Iașului

■ *Poliția a luat urma unui deținut ce evadase și a reușit să blocheze mașina cu care acesta voia să dispară*

Cadre ale Penitenciarului din Iași, precum și din Poliție au fost mobilizate ieri pentru prinderea unui deținut care evadase.

În jurul orei 13, subofițerii ce asigurau paza deținuților la renovarea unui corp din cadrul Universității de Medicină și Farmacie din centrul orașului au semnalat absența deținutului ***Sebastian Dragomirescu,*** de 26 de ani. Acesta aștepta o condamnare pentru comiterea unei infracțiuni de ***"ultraj contra bunelor moravuri".*** Buna sa purtare din închisoare a făcut să obțină. dreptul de a munci.

Sebastian Dragomirescu a fost arestat pe data de 6 august. Cu o zi înainte acesta a devastat barul "Mony-Marius" și a snopit în bătaie pe chelnerița acestui local, pe motiv că nu i-a oferit băuturi alcoolice.

Ieri, deținutul s-a strecurat printr-o fereastră a clădirii UMF, la construcția căreia lucra, și, îmbrăcat în zeghe, a reușit să ajungă pînă în zona Tudor Vladimirescu, la locuința surorii sale. Acolo s-a schimbat de haine, a chemat un taximetru și a ajuns în Tătărași la domiciliul părinților. Conform declarațiilor acestora, evadatul a telefonat unui prieten, ce a venit și l-a luat cu o mașină. Tatăl deținutului a memorat numărul de îmatriculare al mașinii și l-a spus atunci cînd a fost întrebat de ofițerii Penitenciarului. De la Poliția Rutieră s-a aflat în scurt timp că mașina cu care a plecat evadatul aparține unui prieten de-al său - ***Cristian Bujor,*** și autoturismul a fost dat în urmărire.

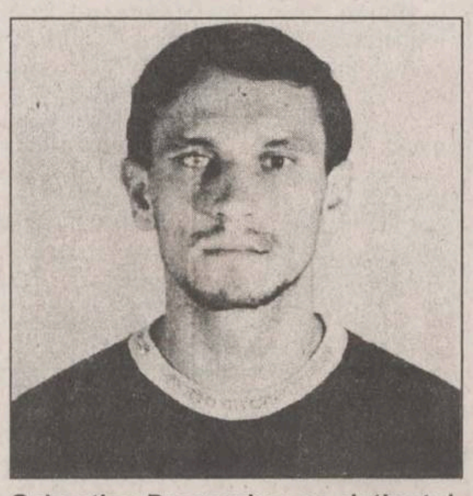

Sebastian Dragomirescu, deținutul care a evadat ieri și a încercat să dispară cu o mașină

Cei doi s-au plimbat prin oraș, evadatul dorind să-și vadă prietena și să treacă pe la barul unde a fost arestat. În jurul orei 16, mașina a fost blocată în zona "Podu de Fier".

După aproximativ trei ore de libertate, evadatul s-a întors la Penitenciar. El va fi cercetat și pentru comiterea infracțiunii de "evadare", la fel și prietenul său care l-a transportat cu mașina prin oraș.

Adus în fața comandantului Penitenciarului, evadatul a declarat că nu a vrut decît să-și vadă prietena și familia, după care intenționa să se întoarcă la poarta Penitenciarului. **(Ovidiu SCUTELNICU)**

Reacții în urma articolelor din "MONITORUL"

Primarul Pașcaniului, anchetat de Procuratură

■ *prim procurorul Dan Bădărău îl acuză pe Neculai Rățoi de deturnare de fonduri* ■ *primul dosar penal a dispărut un an din Procuratură* ■

Parchetul de pe lîngă Tribunalul Iași, prin Dan Bădărău - prim procuror, a dispus ieri infirmarea soluției date în dosarul nr. 1176/P/1993, de neîncepere a urmăririi penale privind deturnarea de fonduri de la Primăria Pașcani, delapidări ori falsuri. Reamintim că, în urma unui control efectuat de Curtea de Conturi a României, prin Camera de Conturi Iași, a fost întocmit un raport care făcea trimitere la mai multe posibile infracțiuni comise de primarul Neculai Rățoi și alți angajați cu funcții de răspundere în Primăria Pașcani. Acest raport și dosarul 137/1993, care conținea probele incriminatorii la adresa conducerii Primăriei Pașcani, au fost înaintate de Curtea de Conturi la Parchetul de pe lîngă Tribunalul Iași și înregistrate sub numărul 164/8 noiembrie 1993.

Pentru clarificarea aspectelor sesizate de experții Curții de Conturi, Inspectoratul Județean de Poliție Iași a dispus efectuarea unei expertize de către Mihai Șuhan, directorul Direcției Tehnice a Consiliului Județean Iași la acea dată. Expertiza întocmită de acesta a complicat lucrurile, deoarece experții contabili ai Curții de Conturi s-au referit la unele aspecte, iar Mihai Șuhan a răspuns la cu totul alte alte întrebări. Din acest motiv, expertiza directorului Direcției Tehnice a CJ Iași a fost contestată, iar Curtea de Conturi nu a aprobat descărcarea gestiunii Primăriei Pașcani pentru anul 1992. Datorită acestui fapt, procurorul financiar Victor Codreanu a afirmat atunci că va redeschide dosarul Primăriei Pașcani. **(Daniel NIȚOI)**

Continuare în pagina 3A

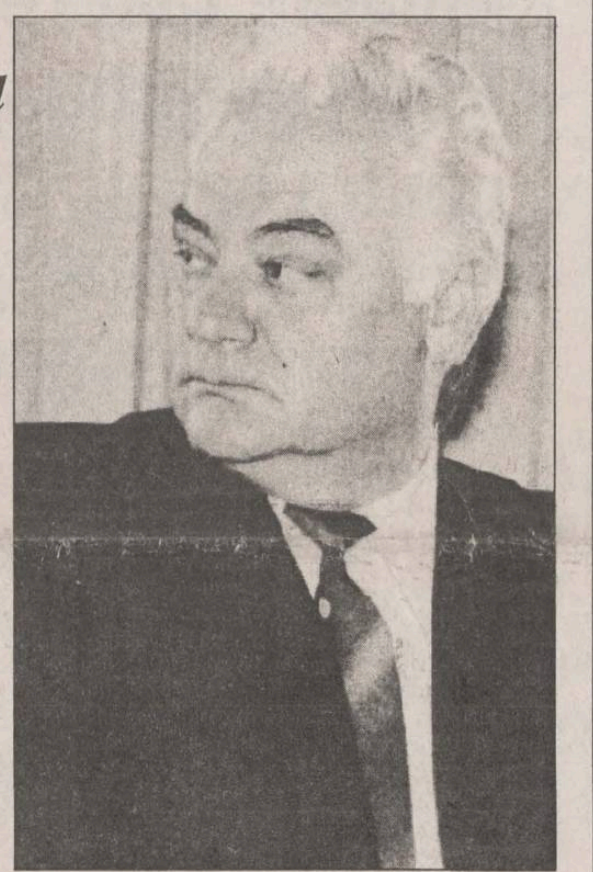

În fotografie, Neculai Rățoi, primarul municipiului Pașcani

NOUTĂȚILE ZILEI

Pentru a reduce birocratia

Varujan Vosganian refuză directoratul ANP

Varujan Vosganian, **(foto)** senator al Partidului Alternativa României (AR), nu acceptă funcția de director al Agenției Naționale pentru Privatizare (ANP). Inițial, numele senatorului a fost legat de Ministerul Finanțelor, apoi de cel al Reformei. La un moment dat, Varujan Vosganian precizase că, dacă nu va primi portofoliul Reformei, va activa numai ca senator, eventual ca președinte al Comisiei pentru buget și finanțe. Ultima ofertă ce i-a fost adresată, cea de director al ANP, o caracterizează drept " o intrare în Guvern fără nici o bază". "În discuțiile cu conducerea PNȚCD și cu premierul desemnat Victor Ciorbea, Alternativa României și-a exprimat opțiunea pentru Ministerul Reformei. Am apreciat faptul că participarea AR la guvernare este apreciată ca necesară, dar nu prin crearea unui nou minister și prin sporirea birocrației guvernamentale", ne-a declarat ieri, senatorul Varujan Vosganian. Acesta ne-a precizat că AR va sprijini Guvernul prin secretarii de stat pe care acest partid îi va avea în Executiv. **(Monica TOMA)**

Cu numai 6,3 milioane de lei

Un pensionar a cumpărat autoturismul Elenei Ceaușescu

Un pensionar bucureștean a cumpărat, ieri, contra sumei de 6,3 milioane de lei, autoturismul marca Renault 16 TL, care a aparținut Elenei Ceaușescu, informează PRO TV Brașov. Mașina a fost scoasă la licitație de UM 0879 Brașov. Doar doi clienți s-au arătat însă interesați de fosta mașină a Elenei Ceaușescu. Cîștigătorul licitației, Ștefan Elefterie, mai are un Renault 26 TL, vechi de 28 de ani, pe care dorește să-l schimbe. Renault-ul cumpărat de Elefterie a fost fabricat în 1978. Elena Ceaușescu a circulat cu el aproape 30.000 de km, după care l-a cedat rudelor. După Revoluție, mașina a ajuns la dispoziția Brigăzii administrative a Poliției Brașov. Din 1994 autoturismul a stat pe butuci pentru că polițiștii nu au mai găsit piese de schimb. Ștefan Elefterie a adus de acasă o baterie și intenționa să parcurgă drumul spre București cu mașina cumpărată.

În India

Maica Tereza ar putea fi operată de inimă

Maica Tereza ar putea fi operată pe inimă, după ce a avut o noapte grea la sanatoriul Woodlands din Calcutta, suferind de dureri la piept și congestie pulmonară, transmite REUTER. Inima ei a fost pe punctul de a ceda de trei ori în ultimele patru zile. Laureata premiului Nobel se împotrivește unei intervenții chirurgicale, iar medicii încearcă s-o convingă prin intermediul celorlalte maici.

Maica Tereza are implantat în inimă un aparat de reglare a pulsului - pacemaker .

10 comprimate de ampicilină vor costa 2700 de lei

■ *unele fabrici au dublat prețurile la medicamente* ■ *cumpărătorii vor simți această scumpire începînd cu a doua jumătate a lunii decembrie* ■

Începînd de ieri, ***"Antibiotice" SA Iași*** a majorat prețul medicamentelor cu o medie de 42%. Potrivit declarației conducerii societății ieșene, scumpirea medicamentelor se impunea ca strictă necesitate deoarece pierderile înregistrate ca urmare a decalajului dintre venituri și cheltuieli puteau aduce întreprinderea în situația de a întrerupe parțial activitatea. După cum ne-a declarat ***Ioan Nani,*** directorul economic al SC "Antibiotice" SA, ***"majorarea de prețuri a devenit necesară în condițiile creșterii prețurilor - încă de cîteva luni în urmă - la materiile prime, combustibili, energie, etc. În condițiile în care dolarul va avea un curs constant, noi vom încerca să ne menținem produsele cît mai mult timp la acest nivel al prețurilor".*** Conform informațiilor furnizate de sursa menționată, un flacon de ampicilină injectabilă costă, la livrare, 551 lei (față de 373 lei cît costa înainte de scumpire), iar un flacon de penicilină injectabilă costă 365 lei, față de 241 lei, etc. Aceste prețuri sînt cele practicate de producător, la care se adaugă pînă la 33% - adaosul comercial cumulat al oficiilor farmaceutice și al farmaciilor. Astfel, în farmaciile ieșene, un flacon de penicilină injectabilă va costa acum aproximativ 550 lei; 10 comprimate de ampicilină vor costa aproximativ 2.700 lei; ampicilina injectabilă se va putea cumpăra cu circa 700 lei flaconul. Ioan Nani a precizat că ***"o creștere foarte importantă s-a produs și la unguente - de circa 50%. Acest lucru se datorează faptului că tuburile de aluminiu necesare ambalării unguentelor se importă în mare parte, iar costul substanțelor active necesare producerii unguentelor s-a mărit odată cu creșterea taxelor vamale".*** Pînă în prezent ***SC "Iassyfarm" SA Iași*** nu a primit listele de prețuri decît de la două societăți producătoare de medicamente (SC Terapia Cluj și SC Sicomed București). Directorul SC "Iassyfarm" SA, farmacist Mariana Perțea, ne-a informat că ***"în afară de cîteva medicamente care s-au majorat cu aproape 100%, cum ar fi dipiridamolul (preț vechi-530 lei flaconul, preț nou-1200 lei) sau propranololul (preț vechi-550 lei flaconul, preț nou-900 lei), ambele folosite pentru afecțiuni cardiace, la celelalte medicamente s-a modificat prețul cu maximum 33%".***

Lista de prețuri de la ***SC "Sicomed" SA București*** cuprinde și medicamente care nu au suferit majorări printre care: oxacilina (antibiotic) și antinevralgicul, ce sînt destul de des solicitate de cumpărători. Costul medicamentelor din import nu a fost afectat de această majorare. Conducerea SC "Iassyfarm" SA a mai adăugat că ***"după ce vor primi listele de prețuri de la toate firmele producătoare de medicamente, se va putea stabili prețul de vînzare al medicamentelor în farmacii".*** Scumpirea se va face simțită abia în a doua jumătate a lunii decembrie. **(Laura HUSARU, Raluca NAVROTESCU)**

În pagina 2A, un articol despre o posibilă criză de medicamente compensate

Lista celor care trebuie să aducă schimbarea

Miniștrii lui Ciorbea

■ *cu o probabilitate foarte mare, membrii viitorului Guvern sînt cei pe care îi prezentăm mai jos*

Negociatorii din PNȚCD și USD au ajuns ieri la un acord de principiu privind împărțirea ministerelor Apărării, Justiției, Transporturilor și Telecomunicațiilor, au afirmat surse autorizate din cadrul celor două echipe. Structura noului Guvern, care va fi definitivată probabil mîine, arată, deocamdată, astfel:

REFORMĂ sau **PRIVATIZARE** și, în cazul adjudecării ultimului portofoliu, va fi și președintele Fondului Proprietății de Stat - ***Ulm Spineanu*** (PNȚCD)

BUGET - *Mircea Ciumara* (PNȚCD)

INTERNE - *Gavril Dejeu* (PNȚCD)

SĂNĂTATE - ***Ioan Bruckner*** ("Solidaritatea Universitară")

CERCETARE - *Nicolae Noica* (PNȚCD)

CULTURĂ - *Ion Caramitru* (propunere a Alianței Civice)

SECRETARIATUL GENERAL AL GUVERNULUI - *Remus Opriș* (PNȚCD)

DEPARTAMENTUL INTEGRĂRII EUROPENE ȘI EUROATLANTICE - *Alexandru Herlea* (PNȚCD)

DEPARTAMENTUL ADMINISTRAȚIEI PUBLICE LOCALE - *Vlad Roșca* (PNȚCD)

ÎNVĂȚĂMÎNT - *acad. Virgil Petrescu* (PNȚCD)

AGRICULTURĂ - *Gheorghe Cristea* (PNȚCD)

TELECOMUNICAȚII - PNȚCD

MUNCĂ ȘI PROTECȚIE SOCIALĂ - *Alexandru Athanasiu* (demisionar din PAC, acum la PSDR)

RELAȚII CU PARLAMENTUL - *Cristian Rădulescu* (PD)

APĂRARE - *Victor Babiuc* (PD)

TRANSPORTURI - *Traian Băsescu* sau *Adrian Matache* (PD)

EXTERNE - *Adrian Severin* (PD)

MEDIU - *Bogdan Niculescu Duvăz* (PD)

JUSTIȚIE - *Valeriu Stoica* (PNL)

COMERȚ - *Călin Popescu Tăriceanu* (PNL)

FINANȚE - *Radu Cojocaru, Alexandru Rușanu* sau *Sorin Pantiș* (PNL)

IMAGINE ȘI INFORMAȚII - *Radu Boroianu* (PNL)

TURISM - *Gheorghe Frunda* (UDMR)

TINERET ȘI SPORT - PNL sau PNLCD

LUCRĂRI PUBLICE ȘI AMENAJAREA TERITORIULUI - PNL.

Titularii ministerelor vor fi anunțați oficial, cel tîrziu, pînă la data de 5 decembrie a.c. După instalarea noului Guvern vor fi discutate posturile de secretari de stat și de prefecți. **(Monica TOMA) (Amănunte în pagina 6A)**

Schimbare la vîrf în Serviciul de Protecție și Pază

Surse din CDR consideră că noul șef al Serviciului de Protecție și Pază va fi ***locotenent-colonel în rezervă Nicolae Anghel,*** fost ofițer în Ministerul Apărării Naționale. Sursele apreciază că SPP va fi restructurat, întrucît, în prezent, personalul administrativ este supradimensionat. În noua conducere a SPP vor participa și ofițeri SRI, instituție care îi asigură în prezent protecția lui ***Emil Constantinescu,*** alături de membri ai Asociației "21 Decembrie". Surse din CDR susțin că, o anumită perioadă de timp, directorul SRI, ***Virgil Măgureanu,*** nu va fi schimbat din funcție.

Seria sinuciderilor din armată continuă

Un maistru militar s-a împușcat în cap

Un maistru militar de la Academia Trupelor de Uscat din Sibiu (UM 01512) s-a sinucis, în seara zilei de 22 noiembrie, prin împușcare, a transmis, ieri, corespondentul MEDIAFAX. ***Nicolae Stanciu,*** maistru militar de transmisiuni (promoția 1979) a venit vineri seara la unitate și a solicitat comandantului său, ***maiorul Ionel Vrînceanu*** armament sub pretextul că este de serviciu. Stanciu s-a împușcat în cap, în biroul în care lucra de obicei. El a fost găsit mort de soldații care intrau în gardă. O comisie a MApN cercetează cazul.

Prințul Banatului iese din arest

■ *acuzat de un prejudiciu de 42 miliarde de lei, el a fost pus în libertate sub control judiciar*

Zaher Iskandarani **(foto)** a fost eliberat, ieri, din arestul Direcției de Cercetări Penale a IGP. Tribunalul București a decis, vineri, eliberarea din arest a cetățeanului sirian, în urma respingerii recursului declarat de Parchet. Din cauza dactilografierii greșite, în cererea de eliberare, a numărului mandatului de arestare și a unuia dintre numele părinților lui Zaher, acesta nu a putut fi eliberat vineri din arestul Direcției de Cercetări Penale. Zaher Iskandarani a fost arestat pe 6 noiembrie 1995, pentru contrabandă. Șase luni mai tîrziu, el și asociatul său au fost trimiși în judecată pentru contrabandă cu cafea și țigări, fiind învinuiți că ar fi prejudiciat statul român cu aproximativ 42 de miliarde de lei. La 7 noiembrie a.c., Judecătoria sectorului 1 a decis punerea în libertate sub control judiciar a lui Iskandarani, iar la 22 noiembrie a.c. Tribunalul București a menținut această decizie, prin respingerea recursului declarat de Parchet.

Citiți zilnic
Monitorul
pe Internet
http://www.nordest.ro/
Nord Est Communications S.A.
tel. 032 - 271333, fax 032- 270415
E-mail: necomm @ necomm.ro

MONITORUL DE IAȘI

Într-un secret desăvîrșit

Lucian Flaișer și-a declarat averea

Conducerea Prefecturii Iași și-a declarat averea conform Legii privind declararea averii demnitarilor, magistraților, funcționarilor publici și a unor persoane cu funcții de răspundere. Din păcate, averea prefectului Lucian Flaișer și a subprefectului Alexandru Anghel este cunoscută doar de membrii Guvernului, care au primit fișele tip de declarare a averii trimise de aceste oficialități ale județului Iași. Ieri, în cadrul unei conferințe de presă, Lucian Flaișer nu a vrut să-și facă publică averea, ferindu-se să răspundă la întrebarea pusă de ziariști pe această temă. "Nu prea avem avere, dar vă pot spune că la hîrtii stăm bine", a afirmat prefectul de Iași. Declararea averilor de către funcționarii publici și de conducerea instituțiilor administrației publice a fost o cerere a prim-ministrului Nicolae Văcăroiu, făcută la terminarea mandatului său. **(M.G.)**

Invitație pentru cadrele didactice

O sută de ani de la înființarea Școlii din Dumești - Iași

Școala Generală din Dumești, Iași, împlinește anul acesta o sută de ani de existență. Ea a fost înființată în anul 1896, prin strădania învățătorului Ion Dodon. Pînă în 1908, localul școlii s-a mărit cu încă un corp de clădire, cu două săli și cancelarie. În prezent, școala dispune de douăsprezece săli de clasă, laboratoare de biologie și fizică-chimie, sală de gimnastică, bibliotecă, atelier ș.a. De-a lungul anilor, absolvenții acestei școli au îmbrățișat o gamă foarte largă de profesii și meserii. Printre directorii care au condus activitatea didactică se numără I. Dodon, Gh. Onică, Traian Costin, Gh. Gosav, Alexei Vlas, Iulian Ciobanu, Mihai Mutrescu. Cadrele didactice care de-a lungul anilor au predat la Dumești sînt invitate să participe la aniversarea a 100 de ani de la înființare. Festivitatea va avea loc sîmbătă, 30 noiembrie, la ora 9.00. Invitații sînt așteptați Școala Dumești. **(Claudia S.)**

O incertitudine

"Cartea albă" de la Casa Pătrată

"Cartea Albă a Prefecturii Iași nu poate fi realizată", a declarat ieri Lucian Flaișer, prefectul județului Iași, în cadrul unei conferințe de presă. Cartea în cauză trebuie să cuprindă toate măsurile și acțiunile, bune sau rele, pe care le-au luat prefecții ieșeni de la înființarea Prefecturii și pînă în prezent. Imposibilitatea realizării acestei cărți se datorează, după cum a precizat Lucian Flaișer, faptului că instituția publică pe care o conduce nu are un program de calculator care să execute grafice. Însă prefectul de Iași speră ca pînă miercuri, 27 noiembrie a.c., să se găsească o modalitate de rezolvare a problemei. Ieri, Guvernul României a trimis în teritoriu mai multe exemplare din "Cartea Albă a Guvernării Văcăroiu", carte însoțită de o anexă cuprinzînd grafice privind starea economico-socială prin care a trecut țara în timpul acestei guvernări. **(M.G.)**

O lămurire necesară

Misterul suplimentării numărului de locuri în învățămîntul superior

Hotărîrea Guvernamentală nr.1051, privind suplimentarea cifrei de școlarizare pentru anul universitar 1996/1997, apărută în Monitorul Oficial din 12 noiembrie, reprezintă, de fapt, o completare a Hotărîrii Guvernamentale 398/1996 (Monitorul Oficial din 31 mai 1996), care atestă faptul că cifra de școlarizare din România pentru anul I, în învățămîntul superior de stat, este de 47.300. Noua hotărîre reprezintă legalizarea unei situații ivite în urma examenului de admitere din toamna acestui an. Este vorba de studenții care au intrat cu aceeași medie, și în urma contestațiilor. De asemenea, o serie de colegii sau secții nou înființate au fost acreditate de CNEAA și aprobate de Ministerul Învățămîntului la o perioadă foarte scurtă, înainte sau după examenul de admitere. De exemplu, Colegiul de Administrație Publică (40 de locuri), din Iași, a obținut aprobarea de funcționare cu o zi înainte de examenul de admitere. Evident, aceste situații s-au înregistrat la nivel național. În felul acesta, s-au acumulat cele 1725 de locuri care completează cifra de școlarizare inițială. **(Anca DEBOVEANU)**

Vîntul schimbării a început să bată în rețeaua sanitară

Șeful Direcției Sanitare și-a dat demisia

■ *încă nu se cunosc motivele acestei inițiative* ■ *citiți mai jos un succint bilanț din perioada directoriatului lui Mihai Frasin* ■

Decizia bruscă a ***dr. Mihai Frasin***, directorul Direcției Sanitare Iași, de a renunța la funcția pe care a avut-o în ultimii patru ani nu a uimit lumea medicală ieșeană. Aceasta deoarece de cîteva săptămîni sînt vehiculate cîteva nume de medici care să preia conducerea respectivei instituții. La rîndul său, dr. Mihai Frasin a pregătit în acest sens terenul, plîngîndu-se colaboratorilor că este obosit și că nu ar fi exclus să renunțe la postul de director. Iminența schimbării directorului Direcției Sanitare s-a făcut simțită și prin faptul că a fost omis de pe lista invitaților la ceremonia de sfințire a locului pe care se va ridica noul Spital de Urgențe, în condițiile în care proiectul acestui spital a fost obținut chiar de dr. Mihai Frasin. Apropiații cabinetului directorial ne-au informat că, încă din cursul zilei de vineri, 22 noiembrie, dr. Mihai Frasin a anunțat că decizia sa de a demisiona este, de această dată, definitivă. Astfel, în timp ce dr. Mihai Frasin prezenta prefectului demisia, un angajat fidel strîngea toate dosarele și lucrurile personale ale acestuia, punîndu-le în saci și eliberînd biroul de director al Direcției Sanitare pentru următorul ocupant al acestui post. Motivele invocate nu sînt cunoscute în totalitate, deoarece, ulterior, dr. Mihai Frasin nu a putut fi contactat, nenumăratele noastre apeluri telefonice fiind fără rezultat. Cu toate acestea, se pare că unul din motivele renunțării la post ar fi în legătură cu numirea noului ministru al Sănătății, ***dr. Ion Bruckner***. De altfel, "domnia" doctorului Frasin a fost punctată, deseori, de decizii controversate, dintre care unele au fost etichetate drept părtinitoare. Cazul ***Iasminei Calinciuc***, fetița care se bănuiește că ar fi fost infectată cu HIV în timpul internării ei la Spitalul de Copii, datează din perioada directoriatului lui Mihai Frasin. Tot de numele acestuia este legat și scandalul determinat de mutarea Maternității de la Spitalul "C.I. Parhon" în celelalte două spitale de obstetrică și ginecologie. Totuși, directorul M. Frasin este inițiatorul mai multor proiecte pentru sănătate (Centrul de Cardiologie, noul Spital de Urgențe, Centrul de Diagnostic Prenatal, Centrul pentru Apărarea Drepturilor Copilului, Centrul de Recuperare Psiho-Motorie pentru Copii de la Galata), pe care însă nu le-a finalizat. **(Cristina PETRACHE, Dana FECHET)**

Mihai Frasin a hotărît să demisioneze. Decizia sa nu a surprins prea mult lumea medicală

Ambele tabere din PDSR se pregătesc pentru bătălia finală

■ *reacția senatorului Solcanu la acuzele care i s-au adus este destul de ștearsă*

Reacția conducerii locale a PDSR Iași, în urma conferinței de presă organizată de grupul contestatarilor președintelui organizației locale a PDSR, a fost ca și inexistentă. După încercarea de convocare a Delegației Permanente - organism ce a refuzat să răspundă apelurilor lansate de ambele tabere care-și dispută puterea în organizația ieșeană - conducerea actuală a organizației județene a PDSR a remis presei un comunicat ambiguu și neconvingător. Deși ***"conducerea organizației PDSR a județului Iași este preocupată de interpretarea corectă și lucidă a evenimentelor politice majore din țară și județ, inclusiv a rezultatelor alegerilor parlamentare și prezidențiale din toamna acestui an"***, reorganizarea și revizuirea structurilor de conducere trebuie să fie bazată pe ***"rezultatele unor analize temeinice, efectuate la toate nivelele"***. În final, semnatarii comunicatului - Biroul de presă al organizației județene a PDSR Iași - subliniază faptul că ***"în spiritul adevărului și transparenței, numai organele abilitate ale organizației PDSR a județului Iași se pot adresa opiniei publice în numele partidului"***. Mențiunea este destinată, pe de o parte, a trasa granițele reale ce există în interiorul organizației PDSR Iași, iar, pe de altă parte, a avertiza că, în conformitate cu disciplina de partid, legitimitatea celor ce au susținut conferința de presă de sîmbătă este cel puțin îndoielnică.

Dincolo însă de încercarea de punere la punct a relațiilor din cadrul organizației PDSR Iași, trebuie subliniat faptul că senatorul ***Ion Solcanu*** recunoștea, în cadrul unui interviu acordat postului de Radio "Nord-Est", că își menține intenția de a demisiona. Singura necunoscută rămîne momentul în care intenția se va transforma în certitudine.

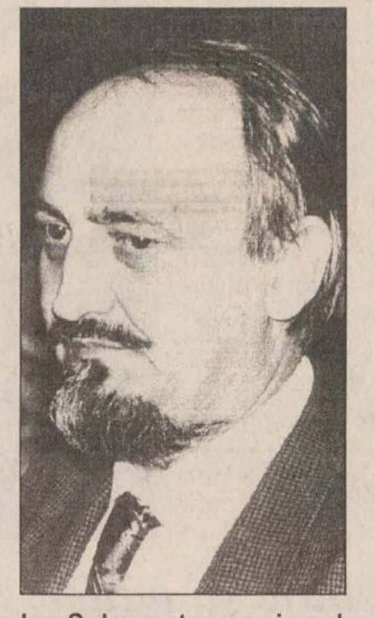

Ion Solcanu trece prin cel mai critic moment din cariera sa politică

Lipsa comentariilor din partea celui direct vizat de către grupul al cărui purtător de cuvînt este deputatul *Dumitru Vintilă* relevă faptul că susținerea de care se bucură Ion Solcanu în rîndul organizației locale este fragilă. Chiar dacă acesta afirma că absența comentariilor are la bază dorința de a proteja structurile organizației, inevitabilul s-a produs. Conferința de presă marchează tocmai această falie, care s-a produs, se pare, între conducerea organizației și structurile din teritoriu.

Diferendul va fi tranșat probabil la proxima reuniune a PDSR. La acest Congres extraordinar al partidului, menit a-l instaura, oficial, în funcția de președinte al PDSR pe ***Ion Iliescu***, bătălia va fi extrem de dură. **(Dănuț DUDU)**

Ridicare de la podea

Petru Ioan a fost reinvestit în funcția de șef al PUNR la Iași

■ *la ședința secretă, ținută duminică, a participat și Gheorghe Funar*

Gheorghe Funar, președintele PUNR, s-a aflat, duminică, la Iași, pentru a participa la o ședință secretă a Consiliului Județean al acestui partid. Președintele filialei județene, fostul deputat PUNR ***Petru Ioan*** **(foto)** nu a organizat nici o conferință de presă în finalul ședinței. Am aflat în schimb, dintr-un comunicat de presă trimis, ieri, de la Cluj, de către Gheorghe Funar, că ***"membri Consiliului Județean Iași al PUNR au hotărît să facă pace în conducerea filialei și să acționeze în continuare uniți"***. De asemenea, mai sîntem anunțați că președinte al filialei "este în continuare" fostul deputat Petru Ioan. Reamintim că înainte de alegerile din această toamnă o parte din conducerea filialei l-a contestat pe vechiul și actualul președinte, Petru Ioan, care a candidat, fără succes, pe primul loc pe lista de la Iași pentru Camera Deputaților. În acea perioadă, unii dintre contestatari și-au dat demisia din partid, acuzîndu-l pe Petru Ioan de conducere dictatorială și de o defectuoasă relație cu presa și sindicatele. Acum au fost refuzate relațiile cu presa. Gheorghe Funar a reușit, se pare, să facă ordine reinvestindu-l pe Petru Ioan cu puteri depline în cadrul filialei. Imediat după alegerile de la 3 noiembrie conducerea centrală a PUNR anunțase că va lua măsuri de schimbare a conducerilor partidului din mai multe filiale județene, printre care și cea de la Iași, ca urmare și a rezultatului extrem de slab obținut în alegeri. La Iași, PUNR a obținut cca 1% din voturi. **(Pavel LUCESCU)**

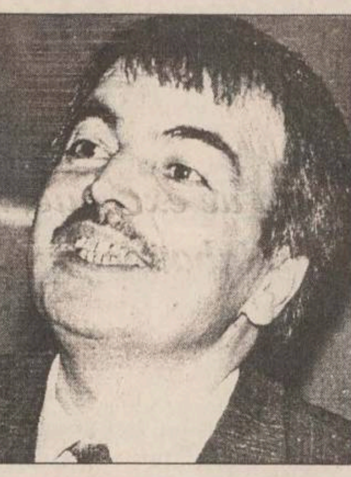

Se anunță o nouă criză a medicamentelor compensate

■ *Direcția Sanitară are o datorie de 3 miliarde lei la farmacii și depozite farmaceutice* ■ *directorul economic al acestei instituții speră ca noua echipă a Ministerului Sănătății să rezolve această problemă* ■

Odată cu scumpirea medicamentelor, Direcția Sanitară Iași a calculat că, în curînd, spitalele nu vor mai avea destui bani pentru a cumpăra necesarul de medicamente și materiale sanitare. Asta pentru că, la această dată, Direcția Sanitară Iași are deja o datorie de 3 miliarde lei către furnizorii de medicamente ("IassyFarm", SC Antibiotice, farmacii particulare). Cele 68 milioane lei alocate în luna noiembrie rețelei sanitare ieșene pentru aprovizionarea cu medicamente sînt insuficiente, este de părere ***ec. Ioan Roman***, directorul economic al Direcției Sanitare Iași. Creșterea cu 50% a prețului la medicamente va determina o creștere proporțională a datoriilor acumulate de spitale către furnizorii de medicamente și prefigurează o nouă criză a medicamentelor compensate. Nedecontarea medicamentelor de către beneficiari blochează financiar farmaciile și depozitele farmaceutice, care vor fi puse în situația de a nu se mai putea aproviziona. Directorul economic al Direcției Sanitare se declară însă optimist: ***"Eu cred că noua echipă de la Ministerul Sănătății va rezolva în curînd această problemă. Iar dacă pînă la sfîrșitul anului se vor plăti datoriile pentru medicamente, avem toate șansele să începem un an nou, în condiții de normalitate"***. Pînă atunci, nu trebuie să uităm că deja de mai mult timp, medicii din spitalele ieșene își sfătuiesc pacienții să vină de acasă chiar și cu banalele tablete de algocalmin, cu seringi sau perfuzoare. **(C.P.)**

La Judecătoria Iași

Cornel Păun a cîștigat imobilele în care funcționează tabăra de copii "Bucium"

■ *construcțiile au aparținut familiei sale, care le-a cumpărat de la scriitorul Mihail Sadoveanu*

După doi ani de judecată cu Inspectoratul Școlar Județean, ***Cornel Păun*** și-a cîștigat cele cinci imobile situate în Șoseaua Bucium 105, în care pînă acum a funcționat tabăra de copii "Bucium". Astfel, prin sentința nr. 12.068, dată ieri de o instanță a Judecătoriei Iași, ***"IȘJ este obligat față de Cornel Păun să-i lase în deplină proprietate și liniștită posesie cele cinci imobile, respectiv două case, un grajd și o cramă"***. Acesta este cel de-al doilea proces cîștigat de C. Păun, primul fiind cel de revendicare a 3,02 hectare de teren pe care este amplasată tabăra de copii "Bucium".

Cu ani în urmă, bunicul lui Cornel Păun a cumpărat printr-un act autentic de vînzare-cumpărare, de la scriitorul Mihail Sadoveanu, suprafața de 8,5 hectare teren, precum și cele cinci imobile revendicate de nepot. În 1952 familia a fost obligată să predea statului terenul și construcțiile respective, încheindu-se în acest sens un proces-verbal semnat la acea vreme de șeful secției agricole a raionului Iași. În procesul verbal este menționat faptul că luarea imobilelor s-a făcut în baza unor ordine, fără însă ca acestea să existe în realitate. În același an, șeful secției agricole a predat casele luate abuziv Intreprinderii Nicolina Iași, unitate care a ocupat imobilele doar cinci ani. Din anul 1960, cele 8,5 hectare de teren și casele familiei Păun au trecut, fără nici un act, în posesia Inspectoratului Școlar Județean.

În cadrul taberei de copii "Bucium", singurele modificări făcute asupra proprietăților familiei Păun sînt cele cîteva căsuțe demontabile, tip camping, și un amfiteatru făcut din panouri. În urma investigațiilor făcute la arhivele statului, apărătorul drepturilor lui Cornel Păun, avocatul ***Eugeniu Safta-Romano***, a demonstrat în fața instanței că imobilele nu au fost confiscate, naționalizate sau expropriate, ci au fost luate abuziv de către stat, recurgîndu-se la violențe psihice asupra proprietarilor de drept. După 45 de ani, familia Păun a reușit să-și recapete terenul și cele cinci imobile. ***"Consider că instanțele judecătorești procedează corect, făcînd distincție între luarea de către statul comunist a unor construcții cu titlu și cele luate fără titlu. În primul caz se aplică prevederile Legii 112/1995, dar în situația caselor luate abuziv, fără nici un titlu, proprietarii sînt în drept să-și revendice imobilele, deoarece ei nu și-au pierdut niciodată dreptul de proprietate. În cazul Păun, statul a luat abuziv imobilele pe care le deține în prezent IȘJ. Soluția justiției este în spiritul legii și contribuie la garantarea dreptului de proprietate"***, ne-a declarat avocatul Eugeniu Safta-Romano. Menționăm că, în conformitate cu prevederile legii, IȘJ Iași poate face recurs împotriva sentinței Judecătoriei Iași. **(Silvia CRAUS)**

O adevărată tragedie pe strada Cronicar Mustea

■ *un individ a astupat un șanț de scurgere a apei* ■ *din această cauză, șase familii au curțile inundate* ■ *cetățeanul care a distrus canalizarea se uită peste gard la cei inundați și le spune: "Treaba voastră!"* ■

Datorită faptului că un canal de scurgere a fost astupat, șase familii din strada Cronicar Mustea au fost inundate. Avînd curtea și casele inundate, aceste familii îl acuză pe vecinul lor, ***Andrei Surugiu***, că a astupat șanțul de canalizare care trecea prin spatele locuințelor, șanț ce asigura scurgerea și drenarea apei din zonă. Începînd de săptămîna trecută, aceiași locuitori ne-au spus că sînt de-a dreptul revoltați pentru că Surugiu, după ce a înfundat acel șanț, a supraînălțat terenul de deasupra canalului, cu circa un metru. ***"În aceste condiții, toată apa care ajungea înainte în canal și, mai nou, tot ce se scurge de la Surugiu ajunge la mine în curte și în casă. De aceea, mă aștept să-mi cadă casa în cap, într-o bună zi"***, ne-a spus ***Vasile Ciobanu***, unul dintre locatarii străzii Cronicar Mustea. ***"Beciul mi s-a umplut cu apă și l-am desființat. Toaleta din curte e plină cu apă și n-o pot folosi, iar cînd ies din casă trebuie să am cizme în picioare, de jur împrejur e numai apă"*** - susține, la rîndul lui, ***Romeo Ciobanu***. ***"Dacă mai plouă, la acești 85 de ani pe care-i am, n-o să mai pot ieși din casă din cauza apei care vine la vale"*** - a adăugat ***Eleonora Maxinciuc***.

Contactat de reporterii noștri, Andrei Surugiu consideră că, întrucît terenul unde se afla înainte canalul îi aparține, a avut tot dreptul să-și supraînalțe propria grădină. Iar în ceea ce privește vecinii care s-au plîns că sînt inundați, Surugiu a conchis sec: ***"Treaba lor!"***

După supraînălțarea terenului familiei Surugiu, apa reziduală nu mai are loc de scurgere. Curțile a șase familii au fost inundate

Totuși, partea ciudată a acestei dispute o constituie actele de proprietate pe care toți acești vecini le dețin. În timp ce toți cei care se plîng că sînt inundați au acte de vînzare-cumpărare din care reiese că se învecinează la miază-noapte (partea dinspre Andrei Surugiu) cu șanțul de scurgere CFR, acte datînd din perioada 1933-1935, Andrei Surugiu posedă la rîndul său un act autentificat în 1959 în care șanțul de scurgere amintit mai sus nu figurează. Ceea ce sporește și mai mult deruta vecinilor este faptul că aceștia nu știu exact dacă terenul pe care a fost săpat șanțul atelierului CFR aparține sau nu lui Andrei Surugiu. În acest sens, șeful Serviciului de specialitate din cadrul Primăriei, ***Gheorghe Zăinescu***, a trimis, la 18 noiembrie 1994, o adresă. Din acest document reiese că un proprietar anterior al terenului lui Surugiu, ***Anton Anghel***, ar fi cumpărat terenul pe care era săpat șanțul de canalizare în anul 1929. Or, din actele pe care le dețin cei inundați, care sînt întocmite ulterior anului 1929, rezultă, așa cum am mai spus, că atît Oprea cît și Ciubotaru se învecinează la miază-noapte cu ***"canalul de scurgere al atelierului CFR"***. Reamintim că aceste două acte de vînzare-cumpărare au fost întocmite în anii 1933, respectiv 1935. Pentru a lămuri acest aspect, toate persoanele care se plîng că sînt inundate cer să se verifice la Arhivele Statului actul prin care terenul pe care a fost construit șanțul de scurgere a trecut din patrimoniul Primăriei în proprietate privată. După verificare, ei vor să-l acționeze în judecată pe Andrei Surugiu, acuzîndu-l că le-a adus casele în pragul prăbușirii. **(Dragoș STÎNGU)**

TV EUROPA NOVA
canal 54

zilnic, la ora 19:00
Pulsul orașului
în 30 de minute:
Infonova

INSTITUTUL EUROPEAN
Str. Cronicar Mustea nr. 17
C.P.: 161 • cod 6600 • Iași

Institutul European
Delegația Comisiei Europene în România
anunță
lansarea programului
"Probleme locale, soluții locale"

Acest program este o componentă a Programului PHARE / TACIS pentru Democrație și este finanțat de Uniunea Europeană.

Primul seminar-atelier cu tema: **"Administrația publică locală. Politici locale"** va fi organizat la Iași în perioada 23-24 noiembrie 1996.

Sînt invitați să conferențieze nume de prestigiu în domeniu.

Seminarul se adresează consilierilor municipali, consilierilor județeni, membrilor departamentelor de administrație publică locală din cadrul filialelor ieșene ale formațiunilor politice reprezentate în Consiliul Municipal și Consiliul Județean Iași.

Informații suplimentare la:
Tel. 032-127311 • Tel./Fax: 032-230197

EuroBIT
Full Internet Access
Abonament lunar
str. A. Panu nr. 36, bl. 1B
tel. 032/ 21.40.10/ 21.14.94
21.00.30/ 21.00.31
http:// www.interbit.ro
Email - eurobit @.interbit.ro

ALFA CIVIC
SCULE PROFESIONALE
ȘI HOBY marca SKIL

- Rotopercutantă cu suport
- Rotopercutantă cu trusă consumabile
- Mașini de înșurubat
- Mașini de șlefuit cu hîrtie abrazivă
- Rindele electrice
- Polizoare unghiulare Ø 115 mm

Garanție: 12 luni

Pentru relații suplimentare sunați la telefon 032-214306.

MONITORUL DE IAȘI

De astăzi

Se distribuie bursele studențești

Începînd de astăzi și pînă la sfîrșitul acestei săptămîni, la Universitatea "Al.I. Cuza" și la Universitatea Agronomică "Ion Ionescu de la Brad", vor fi distribuite bursele studenților pe luna în curs. Studenții Universității Tehnice "Gh. Asachi" vor putea să-și ridice bursele începînd de mîine, 27 noiembrie a.c. Menționăm că nivelul burselor a rămas neschimbat, cuantumul acestora fiind cel stabilit prin HG 859/26 septembrie a.c., respectiv: bursa de studiu - 87.500 lei, bursa de merit - 93.500 lei, bursa socială - 78.000 lei, bursa destinată studenților din Republica Moldova și celorlalți bursieri ai statului român - 93.500 lei. **(Ovidiu MARDARE)**

Recunoștință a universitarilor ieșeni

Titlu de Doctor Honoris Causa unui celebru profesor stabilit în străinătate

Vineri, 29 noiembrie, la Universitatea "Al.I.Cuza" va avea loc solemnitatea decernării titlului de Doctor Honoris Causa profesorului doctor Dumitru Năstase, specialist în Istoria artei și Ideologia puterii.

Dumitru Năstase, ieșean la origine și stabilit în Atena, este profesor asociat al Facultății de Istorie a Universității "Al.I.Cuza".

Somitate internațională și deținător al distincției academice "Medaille de la Sorbone", profesorul Dumitru Năstase este adesea invitat să susțină cursuri și conferințe în Franța, Canada sau S.U.A.

Senatul universității ieșene îi va acorda profesorului de origine română, valorosul titlu la orele 17.00, în Aula "Mihai Eminescu". **(A.D.)**

Autorități ieșene în Belgia și Olanda

Vizită de documentare în domeniul transportului în comun

Viceprimarul Ștefan Ungureanu s-a reîntors din Olanda unde, în cursul săptămînii trecute, ar fi trebuit să se desfășoare o conferință a UITP (Uniunea Internațională a Transporturilor Publice). Conferința a fost programată pentru perioada 20 - 22 noiembrie a.c. la Amsterdam, dar a fost anulată din motive tehnice.

"Datorită faptului că UITP a primit prea puține confirmări pentru conferință, aceasta a fost anulată. În această situație, pentru delegația României a fost organizat un program de documentare în ceea ce privește transportul în comun. Zilnic am vizitat, împreună cu Ion Abălașei, director adjunct la RATC Iași, diverse intreprinderi de profil, vizita neavînd nici pe departe tentă turistică. Am vizitat intreprinderi din Olanda și Belgia, printre care cunoscuta firmă DAF, mai exact la Eindhoven, unde se asamblează autobuze. Din cîte am văzut pot spune clar că funcționarea tramvaielor în Iași este puternic afectată de calitatea slabă a căii de rulare. Reabilitarea transportului în comun din Iași trebuie să înceapă cu calea de rulare.

Pe lîngă aspectele tehnice, am remarcat la organizarea transportului în comun din Occident o grijă deosebită pentru securitatea călătorilor. Prezența controlorului în mijloacele de transport în comun este în primul rînd legată de securitatea călătorilor și nu de controlul biletelor" - ne-a declarat Ștefan Ungureanu **(Constantin NICOLAU)**

Reacții în urma articolelor din "MONITORUL"

Parchetul redeschide ancheta împotriva lui Neculai Rățoi

Continuare din pagina 1A

Dosarul întocmit de Curtea de Conturi a dispărut din Parchet

Pe 2 septembrie 1994, prin adresa 710, Curtea de Conturi a solicitat Parchetului de pe lîngă Tribunalul Iași comunicarea soluției date în dosarul 1176/P/1993, precum și restituirea actelor. Răspunsul Parchetului ieșean a fost înaintat Curții de Conturi pe 21 septembrie 1994, însă ***prim procurorul Dan Bădărău*** a menționat că dosarul nu se află la Iași, ci ar putea fi la Parchetul Pașcani. Surpriza de proporții a venit la începutul lunii octombrie, cînd prin adresa 726/ II / 07.10.1994, Parchetul Pașcani comunica faptul că ***"în perioada 1993-1994 nu s-a înregistrat nici o cauză penală care să vizeze Consiliul orășenesc Pașcani".*** Practic, în acel moment, dosarul înaintat de Curtea de Conturi și care privea presupusele fraude de la Primăria Pașcani era dat dispărut. Abia pe 24 octombrie 1994 Curtea de Conturi a primit un alt răspuns al Parchetului de pe lîngă Tribunalul Iași, prin care se comunica scoaterea de sub urmărire penală a lui Neculai Gurzun, șeful Serviciului de Gospodărie Comunală din cadrul Primăriei Pașcani. Dar "circul" abia începea și, sub motivații diverse, ***primarul N. Rățoi*** și funcționarul ***Neculai Gurzun,*** împreună cu alți funcționari ai Primăriei Pașcani erau găsiți nevinovați.

În rezoluția ***procurorului Camelia Boiță,*** de la Parchetul de pe lîngă Tribunalul Iași, se fac mențiuni la referatul întocmit de ***lt.col. Mircea Artenie.*** Citām din referatul semnat de lt.col. Mircea Artenie, din cadrul Serviciului de Combatere a Criminalității Economico-Financiare, act care propunea Parchetului ieșean scoaterea de sub urmărire penală a persoanelor anchetate de Poliție în dosarul 85.172/1994: ***"Cu privire la schimbarea destinației unor fonduri, în valoare de 12.143 mii lei, pentru realizarea obiectivului «Îmbunătățirea presiunii în sistemul de distribuție gaze naturale oraș Pașcani», era necesară în scopul îmbunătățirii aprovizionării cu gaze naturale a consumatorilor existenți, cît și a celor ce vor fi racordați ulterior".*** Cu alte cuvinte, un colonel din cadrul serviciului economic al Poliției Iași apreciază o eventuală deturnare de fonduri, în valoare de 12,1 milioane lei, sumă raportată la valoarea banilor din 1992-1993, drept necesară și utilă.

"Pentru infracțiunea de deturnare de fonduri nu există justificare"

Avînd în vedere "blîndețea" de care a dat dovadă Poliția în cazul Primăriei Pașcani, precum și însușirea cu ușurință a punctelor de vedere din referatul lt.col. Mircea Artenie de către procurorii ieșeni, așa cum aminteam mai sus, prim procurorul Dan Bădărău a infirmat ieri soluția dată de Parchet în 1994. Prin adresa 3668 II 11196, înaintată ieri Inspectoratului Județean de Poliție Iași, primul procuror al Parchetului de pe lîngă Tribunalul Iași a cerut anchetarea tuturor infracțiunilor ce rezultă din dosarul Curții de Conturi. ***"La verificarea lucrărilor dosarului și examinarea rezoluției procurorilor s-a constatat că soluția dată este nelegală și netemeinică, fiind rezultatul unei cercetări penale incomplete și al aprecierii greșite a materialului probator existent în dosar (...) Se impune infirmarea soluției de neîncepere a urmăririi și continuarea cercetărilor penale, urmînd a se administra acte procedurale pentru a se lămuri aspectele: schimbarea destinației fondului de 12.143 mii lei, de la activitate curentă la activitate de investiții (...); destinația materialelor în valoare de 570 mii lei pentru care a fost întocmită situația de lucrări de consolidare a zidului din strada Mârzeasca (...)"*** etc.

Prin rezoluția dată ieri de prim procurorul Dan Bădărău, privind reanalizarea dosarului Primăriei Pașcani, lucrătorii Inspectoratului Județean de Poliție Iași trebuie să aplice legea întocmai, indiferent de persoanele anchetate. ***"Pentru infracțiunea de deturnare de fonduri nu există justificare. Eu nu am văzut dosarul, nu aveam cunoștință de rezoluția procurorului, de aceasta ocupîndu-se la acea dată prim procurorul adjunct Maftei. Cel puțin eu nu cunosc nici un text de lege care să scuze deturnarea de fonduri",*** ne-a declarat ieri prim procurorul Dan Bădărău.

Asul din mînecă al primarului Neculai Rățoi

Pentru a atenua efectele negative ce ar fi putut decurge din acest caz, primarul Neculai Rățoi a încercat să obțină actele necesare justificării acțiunilor sale. Astfel, pe 21 decembrie 1993 - la două luni după finalizarea controlului Curții de Conturi - Ministerul Finanțelor a aprobat Acordul 1545/1993, pentru obiectivul de investiții "Îmbunătățirea presiunii în sistemul de gaze naturale oraș Pașcani", județul Iași. Precizăm că acest acord cu Ministerul Finanțelor nu numai că a fost eliberat ulterior datei controlului, dar chiar și după ce a fost finalizată investiția menționată mai sus. Ușor de remarcat este și faptul că toate actele obținute de primarul Rățoi - acorduri, adrese de înștiințare, anexe și raportul de expertiză - sînt semnate de ***Aurelian Proșcanu, directorul general al Direcției generale de expertizare a investițiilor finanțate de la bugetul de stat,*** din cadrul Ministerului Finanțelor. Dar, chiar și în cazul în care primarul Rățoi a investit banii cetățenilor Pașcaniului în lucrări care trebuiau executate de RA ROMGAZ și a obținut ulterior aprobările de rigoare în baza relațiilor sale, deturnarea de fonduri nu poate fi justificată, cu atît mai mult cu cît nu au existat nici măcar studiile de fezabilitate ori alte aprobări ale Consiliului Județean Iași.

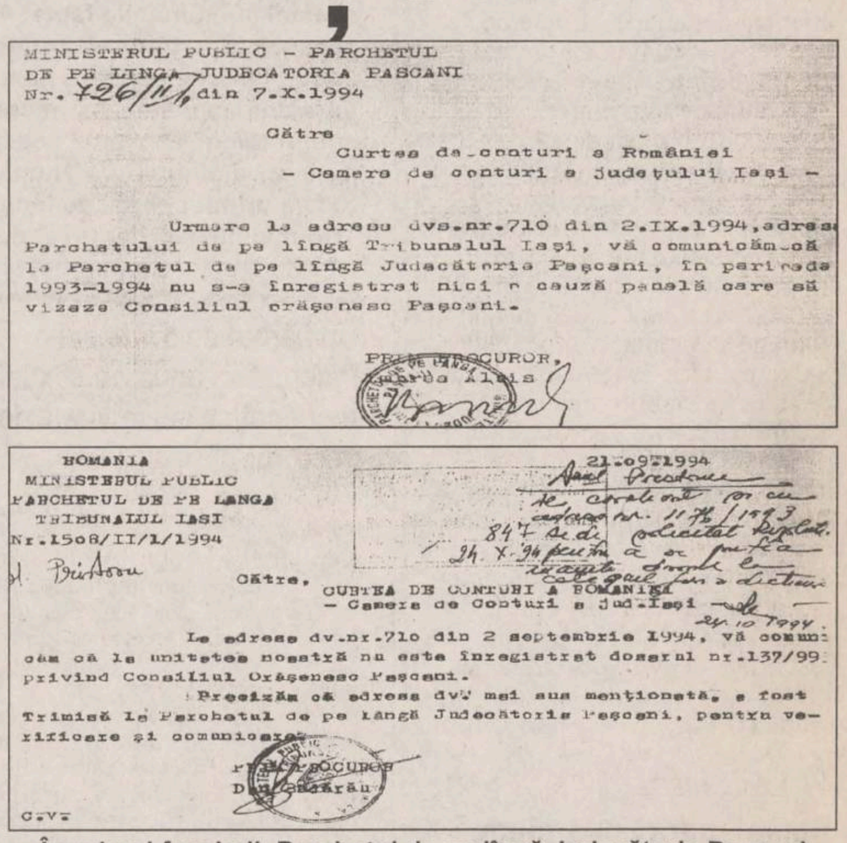

MINISTERUL PUBLIC - PARCHETUL
DE PE LINGA JUDECATORIA PASCANI
Nr. 726/II/1 din 7.X.1994

Către
Curtea de conturi a României
- Camera de conturi a județului Iași -

Urmare la adresa dvs.nr.710 din 2.IX.1994, adresa Parchetului de pe lîngă Tribunalul Iași, vă comunicăm că la Parchetul de pe lîngă Judecătoria Pașcani, în perioada 1993-1994 nu s-a înregistrat nici o cauză penală care să vizeze Consiliul orășenesc Pașcani.

PRIM PROCUROR,

ROMANIA
MINISTERUL PUBLIC
PARCHETUL DE PE LANGA
TRIBUNALUL IASI
Nr.1508/II/1/1994

21.09.1994

nr. 1176/1993
847
24.X.94
24.10.1994

Către,
CURTEA DE CONTURI A ROMANIEI
- Camera de Conturi a Jud.Iași -

La adresa dv.nr.710 din 2 septembrie 1994, vă comunicăm că la unitatea noastră nu este înregistrat dosarul nr.137/99
privind Consiliul Orășenesc Pașcani.

Precizăm că adresa dv. mai sus menționată, a fost trimisă la Parchetul de pe lîngă Judecătoria Pașcani, pentru verificare și comunicare.

PRIM PROCUROR
Dan Bădărău

C.V.

În primul facsimil, Parchetul de pe lîngă Judecătoria Pașcani susține că dosarul referitor la deturnarea de fonduri nu este înregistrat în această instituție. Mai jos, Parchetul de pe lîngă Tribunalul Iași comunică faptul că nu deține un astfel de dosar. Practic, timp de un an, dosarul a dispărut.

Un vînător s-a împușcat din greșeală în piciorul drept

■ *printr-o intervenție chirurgicală de excepție, medicii Spitalului de Urgențe i-au refăcut laba piciorului*

Dr. Teodor Stamate: "O astfel de operație, din cîte știu, este o premieră națională"

Săptămîna trecută, ***Viorel Lupu,*** de 44 de ani, din Vaslui, de profesie inginer, a "reușit", în timpul partidei de vînătoare la care participa, să devină propriul "vînat". Împătimitul vînător a plecat cu mașina personală, așezîndu-și arma încărcată cu alice chiar lîngă el. Omul s-a gîndit că astfel, la apariția pe neașteptate a animalului rîvnit, va putea acționa rapid direct din mașină. Dar socotelile sale nu au fost conforme cu realitatea, pentru că la o zdruncinătură mai puternică a mașinii, arma s-a descărcat brusc în piciorul drept al vînătorului, aflat lîngă țeava puștii. Efectul împușcăturii a fost cumplit: zdrobirea labei piciorului și formarea unei găuri cu diametrul de opt centimetri. Din laba piciorului au mai rămas scheletul marginal și degetele atîrnînde. Nenorocosul vînător a fost adus de urgență la Spitalul Județean Vaslui, iar peste o zi, în 20 noiembrie, a fost transportat la Spitalul de Urgențe Iași.

Sîmbătă, 23 noiembrie, o echipă de șase medici, coordonată de dr. Teodor Stamate, de la Clinica de Chirurgie Plastică și Reconstructivă din cadrul spitalului ieșean, a reușit, în urma unei intervenții chirurgicale ce a durat șase ore și jumătate, să reconstruiască piciorul împușcat. ***"O astfel de operație, din cîte știu, este o premieră națională",*** ne-a spus dr. Teodor Stamate. ***"Prima intervenție chirurgicală de acest fel a fost efectuată, acum zece ani, de medici americani. Reconstrucția labei piciorului s-a făcut prin tehnică microchirurgicală. Dacă nu am fi avut posibilitatea să aplicăm această tehnică, rezolvarea acestui caz presupunea o unică soluție: amputarea piciorului la nivelul gambei".*** Pentru refacerea zonei distruse s-a apelat la transferul liber microchirurgical de țesut, ne-a explicat dr. T. Stamate. Refacerea scheletului osos va dura aproximativ șase săptămîni. Următoarea perioadă va fi de reeducare funcțională a labei piciorului. Viorel Lupu va putea să meargă din nou folosind și piciorul drept după patru-șase luni, dar spre marea lui fericire se va putea deplasa normal. **(Dana FECHET)**

La Voinești

30 de tineri au strigat "Jos Poliția!"

■ *patru dintre ei au fost arestați pentru ultraj* ■ *ei nu au fost de acord cu decizia șefului de post de a închide o discotecă* ■

Patru tineri din comuna Voinești au fost arestați ieri, prin Ordinul Parchetului de pe lîngă Judecătoria Iași, acuzați de ultragierea șefului de post din comună. Acesta închisese, în cursul săptămînii trecute, una din discotecile "celebre" din Voinești, care funcționa ilegal. Muzica răsuna în toată comuna, de joia pînă lunea, fără contenire, ducîndu-i la exasperare pe vecinii care s-au adresat în mai multe rînduri la Poliție. În seara de joi, 21 noiembrie, nemulțumiți de măsura luată de polițist, un grup de 30 de tineri, fete și băieți, s-au îndreptat spre locuința șefului de post, strigînd: "Jos poliția!" Odată ajunși la postul de poliție, tinerii au lovit ușile cu mîinile și cu picioarele, țipînd să apară polițistul. Patru dintre aceștia, ***V. Vasilache, P. Crivor, D. Andronic*** și ***P. Turcoman,*** au intrat în locuința șefului de post, l-au lovit și l-au scos afară în curte. În seara respectivă, de teama tinerilor violenți, șeful de post și-a dat acordul pentru organizarea discotecii însă a doua zi i-a reclamat pe cei patru pentru "ultraj". Conform noului Cod Penal, aceștia vor primi o pedeapsă cu închisoarea cuprinsă între 6 luni și 7 ani. **(A. ALEXANDRU)**

Pe timp de noapte

Primăria va ridica toate tonetele părăsite

În urmă cu trei săptămîni, Serviciul de Urbanism din cadrul Primăriei Iași a început o acțiune de ridicare a tonetelor părăsite de pe raza municipiului. Această acțiune se va intensifica. Între 1 și 3 decembrie inspectorii de teren vor desfășura razii nocturne în acest scop.

Datorită înlocuirii tonetelor tip Spiroca (necapsulate), cu tonete capsulate din aluminiu și sticlă, începînd de la 1 octombrie a.c. unele din cele aproape 900 de tonete existente au început să fie abandonate de proprietari. Menționăm că după 1 decembrie a.c. amplasarea tonetelor necapsulate este interzisă.

"Ritmul de ridicare a acestor tonete se va intensifica. Vom începe cu zonele centrale care afectează cel mai mult imaginea orașului. Dacă acum încă mai este permisă folosirea tonetelor necapsulate, după 1 decembrie a.c. acest lucru este interzis conform deciziei primarului. În perioada 1 - 3 decembrie vom elibera toate amplasamentele ocupate de tonete necapsulate", ne-a informat ***ing. Mugur Ilinescu,*** șeful Serviciului de Urbanism Comercial din cadrul Primăriei Iași.

"Această acțiune se desfășoară în beneficiul ambelor părți. Cei care le-au părăsit nu mai au nevoie de aceste construcții și, pentru că transportul și dezmembrarea i-ar costa timp și bani, au primit bucuroși inițiativa. Pînă acum au fost ridicate peste 100 de tonete" - ne-a comunicat Daniel Todirică, inspector de specialitate în cadrul Serviciului de Urbanism. **(Constantin NICOLAU)**

Cu "ajutorul" unor părinți iresponsabili

Inspectoratul Școlar se va transforma în grădiniță

■ *mai mulți copii cu deficiențe au fost abandonați de părinți în incinta acestei instituții*

Săptămîna trecută, inspectorul de educație specială, ***Magda Ioachim,*** de la Inspectoratul Școlar Județean, s-a confruntat cu un caz mai puțin obișnuit. Un tată, puțin tuciuriu și puțin băut, a năvălit în birou, ținînd un copil de mînă și amenințînd. Tatăl avea în mînă o adeverință de la ***dr. Constantin Barabolschi*** și voia neapărat să scape de fetița sa, în vîrstă de 3 ani, Ionela Goga. Inspectorul i-a explicat că respectiva adeverință trebuie să ajungă la inspectorul pentru case de copii, Pintilie Penciuc. Auzind că trebuie să mai aștepte, tatăl s-a revoltat atît de tare încît a trecut la amenințări, pentru ca pînă la urmă să lase copilul pur și simplu în birou și să iasă. ***"Eu descarc vagoane cu ziua și n-o pot ține și pe asta mică. Aveți grijă că am băut o sută de votcă și eu cînd beau nu mai știu ce fac, pot să și tai pe cineva. Dacă nu mă rezolvați acum, eu vă las copilul și plec",*** spunea tatăl. Fetița a început să țipe și să plîngă în hohote încercînd să plece după tatăl furios. După ce s-a plimbat vreo zece minute pe afară și s-a răcorit, bărbatul s-a întors și și-a recuperat odrasla, urmînd s-o ducă la Casa de Copii Bucium.

Magda Ioachim ne-a declarat că acest fel de comportament l-a întîlnit destul de des în ultimul timp. Cel puțin zece părinți și-au abandonat copiii în acest mod, obosiți să se tot plimbe de la o instituție la alta, convinși fiind că inspectorii nu vor avea încotro și vor rezolva problema odraslei lor. ***"În urmă cu cîteva luni, un alt tată, tot puțin băut, a făcut aici un scandal mare. Spunea că lui i se pune pata și că-și omoară copilul dacă nu i-l luăm. Acești părinți ne socotesc pe noi responsabili că nu-și pot crește copiii. În plus, securitatea noastră este în pericol de fiecare dată cînd nu putem rezolva pe loc astfel de cazuri",*** ne-a declarat Magda Ioachim. **(D. PAVEL)**

LUMEA PE DOS LUMEA PE DOS LUMEA PE DOS

În pragul iernii, s-au înmulțit furturile de produse agricole

Zilele trecute, la ferma Rediu, gardienii publici din detașamentul 2 i-au prins în flagrant pe Aurel Risipeanu și pe Romeo Gheorghe, din satul Vînători, comuna Popricani, care au intrat pe terenul fermei. Cei doi au încercat să fure, cu o căruță, 350 kg porumb, cantitate evaluată de șeful fermei la peste 183.000 lei. Țăranii prinși asupra faptei au fost predați polițiștilor, în baza unui proces-verbal de constatare, iar porumbul a fost restituit șefului de fermă.

La aceeași fermă, au fost prinși și sătenii Petru Ungureanu și Sandu Dascălu, care au sustras cinci saci cu știuleți de porumb, în valoare de 60.000 lei. Și de această dată infractorii au folosit același mijloc de transport - căruța, au fost surprinși în timpul delictului și predați organelor de ordine.

Hoț reținut de cetățeni

În noaptea de 23 spre 24 noiembrie, în strada Strămoșilor, un grup de ieșeni l-a imobilizat pe Constantin Mistreanu (22 ani), care forța portiera unei autocisterne. În momentul în care a apărut în zonă patrula Poliției, cei doi subofițeri au constatat că infractorul era legat fedeleș. După ce l-au legitimat, și-au dat seama că în aceeași noapte individul reușise să spargă autocamionul lui Neculai Popa, din care furase cîteva bunuri. Polițiștii au recuperat lucrurile sustrase, iar cercetările continuă cu autorul în stare de libertate. **(Eugen RUSU)**

ECOGRAFII
ecograf ultraperformant
Policlinica nr. 2 (Industrială) Iași
Efectuăm ecografii
➢ abdominale (rinichi, ficat, pancreas),
➢ glanda tiroidă
➢ ginecologie
➢ sarcină și glanda mamară
➢ explorări vasculare cu Doppler color.
Specialiști de înaltă ținută profesională asigură calitatea investigațiilor
dr. Cătălina Arsenescu
dr. Veronica Tănase
dr. Liliana Jurcă
dr. Ivona Lupașcu
Tel: 133088, program zilnic

NEDO
Str. Iarmaroc 26
Tel: 032-130894; 233444
Tel/Fax: 032-232664; 147986
PRODUCE
✓ jaluzele orizontale din aluminiu
✓ jaluzele verticale din material textil hidrofobizat
✓ pervaze din aluminiu colorat pentru parchet
CALITATE
PROMPTITUDINE
PREȚURI MINIME!
NOU
- mobilier metalic vopsit cu pulberi în cîmp electrostatic
- LA COMANDĂ - orice fel de mobilier sau confecții metalice
- vopsiri în cîmp electrostatic

M V D
Servicii consulting
Hotel Unirea cam. 105-107
tel/fax 212299
informații 215015
IASI
Asigurăm servicii pentru:
-definitivarea formalităților legate de înființarea societăților comerciale cu capital românesc sau străin
-înscrieri mențiuni pentru acte adiționale
-obținerea autorizațiilor și avizelor de funcționare pentru sedii, spații comerciale, depozite, spații de producție
-înregistrarea la DGFPCFS și Administrația Financiară.
Noi vă promovăm afacerea !
Program: Luni-Vineri 9-19
Sîmbătă 9-14

CONY SAT
STUDIOUL DE TELEVIZIUNE IAȘI
ora 19.00
VIAȚA SPORTIVĂ
emisiune în direct
Telefonul telespectatorului
032/230576
Redactor CRISTINA CONSTANTIN

MONITORUL DE IAȘI

În 15 minute

O femeie de 52 de ani a orbit după ce a înghițit un litru de insecticid

Pasiunile exagerate pot avea urmări nefaste și acest adevăr l-a trăit pe propria piele Viorica Cristișor, de 52 de ani, din localitatea Plugari, județul Iași. Mare consumatoare de băuturi alcoolice, femeia a constatat, în noaptea de vineri, 22 noiembrie, că a rămas fără nici un pic de rachiu, băutura sa preferată. Simțind o nevoie imperioasă de a bea alcool și aflată deja în stare de ebrietate, Viorica Cristișor a golit, în lipsă de altceva, o sticlă de un litru plină cu insecticid. Durerile date de puternicele arsuri ale căilor digestive provocate de substanța toxică au alertat soțul ce a chemat de urgență Salvarea. Deși ambulanța venită de la Iași a stabilit un adevărat record de viteză, străbătînd cei 75 de km de drum accidentat în numai 40 de minute, destinul Vioricăi Cristișor nu a mai putut fi schimbat: ea a orbit la un sfert de oră după îngurgitarea insecticidului. Femeia a fost transportată la Spitalul de Urgențe din Iași unde medicii, prin tratamentul intensiv aplicat, i-au salvat viața. **(D.F.)**

Vizite de lucru

Domnișoara Luca pleacă în Danemarca

Începînd de astăzi, inspectorul școlar general Rodica Luca va participa la un schimb de experiență pe teme manageriale în Danemarca. Vizita în Danemarca, la care sînt invitați mai mulți inspectori școlari generali din țară, este inițiată în cadrul Programului PHARE și va cuprinde simpozioane, întîlniri cu profesori din Danemarca și vizitarea de unități școlare. **(S. CRAUS)**

Cele mai traumatizante experiențe

Copii dezonorați de proprii părinți

■ *din cele 16 cazuri de incest înregistrate în întreaga țară, 3 aparțin Iașului*

Incestul este raportul sexual între rude în linie directă sau între frați și surori. Aceasta este definiția pe care o dă Codul Penal acestei abominabile fapte. Articolul 203 mai precizează că această infracțiune se pedepsește cu închisoare de la 2 la 7 ani. Județul Iași se situează pe primul loc în țară în ceea ce privește infracțiunea de incest, în conformitate cu datele statistice ale anului trecut. Nici anul acesta însă, cazurile nu au fost mai puține, ba dimpotrivă. Numai în luna noiembrie un tată incestuos a primit opt ani de închisoare printr-o sentință a Tribunalului Iași, iar un al doilea caz, de această dată un bunic, a fost cercetat de Parchet și trimis apoi în judecată.

Un bărbat de 57 de ani a încercat să abuzeze sexual de nepoțica sa, în vîrstă de șase ani

Joi, 14 noiembrie, ***Alexandru Chihaia (57 de ani)***, din comuna Vînători, Iași, a fost trimis în judecată prin ordinul Parchetului de pe lîngă Tribunalul Iași, fiind acuzat că, în mai multe rînduri, a încercat să abuzeze sexual de nepoțica sa, în vîrstă de numai 6 ani.

Micuța ***Simona*** a povestit anchetatorilor că, de cîte ori mergea la țară, bunicul era foarte afectuos cu ea. Fetița își amintește că, în cursul lunii iunie, bunicul a chemat-o în șură să-i arate o rîndunică. Odată ajunsă în șură, bătrînul i-a dat fetiței pantalonii jos și a încercat să întrețină un raport sexual cu ea. N-a reușit, pentru că tocmai se apropia una dintre mătușile fetei. ***"Dacă spui cuiva ce s-a întîmplat, o să te pîrăsc mamei că ai rupt păpușa"***, își amintește Simona de amenințările bunicului. O lună mai tîrziu, ea a fost dusă iar la bunici, iar Alexandru Chihaia a încercat să abuzeze din nou de copil. Conform rechizitoriului, acesta a așteptat momentul cînd fetița dormea singură în casă, a dezbrăcat-o și a încercat să întrețină cu ea raporturi sexuale. Fetița a povestit acestea mai întîi părinților, apoi procurorilor. Inocentă, copila a repetat că n-a înțeles ce se întîmplă. Simțea numai o durere. Și plîngea.

Opt ani de închisoare pentru incest și viol

Ionel C., din Pașcani, a fost condamnat de Tribunalul Iași, pe 7 noiembrie, la opt ani de închisoare pentru comiterea infracțiunilor de incest și viol. El a fost acuzat că a întreținut relații sexuale cu fiica sa, în vîrstă de 7 ani. El adormea fetița cu diazepam și apoi o viola. Cînd fetița a început să acuze hemoragii puternice, inculpatul a reacționat cu cinism, punînd-o să-și spele singură lenjeria murdărită. Ionel C. susține că este nevinovat, dar instanța a stabilit ca acesta să plătească soției sale, pentru fetiță, despăgubiri materiale în valoare de opt milioane de lei (cea mai mare sumă aprobată vreodată de o instanță ieșeană).

Conform unui raport întocmit în urmă cu două luni de Guvernul României în colaborare cu organizația neguvernamentală "Salvați copiii", raport intitulat ***"Exploatarea și abuzul sexual al copilului în România"***, județul Iași se situează pe primul loc în ceea ce privește infracțiunea de incest. Raportul a fost întocmit pe baza datelor obținute prin totalizarea dosarelor de urmărire penală și a hotărîrilor judecătorești definitive din anul 1995. Astfel, din cele 16 cazuri de incest înregistrate în întreaga țară, 3 s-au petrecut la Iași. Cele trei fetițe abuzate trăiesc în mediul urban, două dintre ele fiind eleve, a treia avînd vîrsta de 5 ani. În toate cele trei cazuri, vinovat a fost tatăl. Anul acesta, procurorii ieșeni au instrumentat 4 cazuri de incest, altele două aflîndu-se pe rolul instanțelor de judecată. ***"Cu toate acestea, nu remarcăm o curbă ascendentă. Anual, Parchetul de pe lîngă Tribunalul Iași cercetează 4-5 cazuri de incest. De cele mai multe ori, mamele sînt cele care reclamă incestul, dar s-a întîmplat ca și vecinii să fie cei care aduc la cunoștința anchetatorilor astfel de fapte. Mai rar, vin chiar victimele și se plîng polițiștilor că au fost agresate sexual de tată, frate, etc. Astfel de cazuri apar adesea în familiile dezorganizate sau în care părinții sînt consumatori de băuturi alcoolice"***, a observat ***Georgeta Vîrvescu***, adjunct al prim-procurorului Parchetului de pe lîngă Tribunalul Iași.

Numărul cazurilor reale este mult mai mare decît statisticile oficiale

Aceasta ne-a precizat însă că, în mod sigur, cifrele prezentate nu reprezintă situația reală din teritoriu. Aceeași idee este susținută și în amintitul raport al Guvernului. Cele mai multe dintre aceste drame se consumă tăcut, în familie. Dominați de prejudecăți, oamenii se tem să-și denunțe consorții, rudele, prietenii pentru a nu-i face de rîs și pentru a nu se face de rîs. Există mame care acceptă tacit situația. Altele își iau copilul și pleacă. Puțini sînt aceia care ajung cu plîngerea la poliție.

Tînăra ***R.F. (15 ani)***, nu s-a numărat printre aceștia din urmă. Deși tatăl său natural a forțat-o la relații incestuoase mai bine de un an de zile, fata n-a putut face nimic împotriva acestuia. Ea a rămas însărcinată, iar în luna septembrie a născut o fetiță. Într-o străfulgerare de moment, tatăl a înțeles grozăvia faptelor sale și și-a pus ștreangul de gît. S-a spînzurat în luna august. Mama tinerei R.F. a știut ce se întîmplă în casa sa. Nici ea n-a putut face nimic. ***"Ne-a terorizat monstrul. Ne rupea în bătaie, pe mine și pe toți cei nouă copiii ai noștri. Pe unul dintre băieți l-a bătut cu lanțul și l-a lăsat să zacă în curte, plin de sînge, două zile întregi. Ne-a amenințat că ne omoară dacă ne apropiem de el și știam că e în stare. Cu fata a vrut să se culce chiar și în timpul Paștelui, cînd era deja gravidă. O bestie, un animal. Fata s-a sacrificat pentru noi. Dar prin sacrificiul ei am scăpat de un diavol"***, a povestit mama tinerei R.F.

55% dintre prostituate provin din rîndul fetelor cu experiențe traumatizante în copilărie

"Cei care se dedau la astfel de «plăceri» perverse sînt, fără îndoială, oameni bolnavi. Foarte bolnavi. Pentru copiii abuzați, asemenea întîmplări reprezintă o traumă pentru tot restul vieții. Chiar dacă se va estompa cu timpul, nu vor uita niciodată. Ce se va întîmpla cu ei? Depinde de temperamentul fiecăruia. Unii o vor apuca în jos, pe panta păcatului. De altfel, se știe că 55% dintre prostituate au fost abuzate în copilăria mică. Îmi aduc aminte de un caz în care mama a aflat de «aventura» soțului cu fiica lor cea mare. Femeia s-a mulțumit cu o despăgubire materială bună și s-a despărțit de soț. Dar fata are, în continuare, întîlniri de amor cu tatăl său. Și mama știe. Cum pot trăi în felul ăsta, nimeni nu înțelege... O altă categorie a fetelor supuse incestului are o manifestare de tip opus. Ele capătă oroare față de actul sexual și, dacă se căsătoresc, își refuză soțul și căsătoria nu se poate consuma. Aceasta se întîmplă, în general, în cazurile în care fetele abuzate provin dintr-un mediu mai educat. Căci incesturi se produc și în familiile bune, chiar și la intelectuali, nu numai în promiscuitate", este de părere psihologul ***Florentina Căuia***, de la Policlinica pentru Studenți și Elevi. Deși atunci cînd se vorbește de incest sînt vizate doar fetele, există și cazuri de băieți abuzați de către mame. Acestea sînt însă foarte rare și, pînă acum, n-au ajuns niciodată în instanță. În Iași există un asemenea caz, de notorietate publică. Mama "trăiește" cu fiul său de cîtiva ani buni, acesta ajungînd acum să arate ca "o legumă". **(Gynella PARFENIE, Anca ALEXANDRU)**

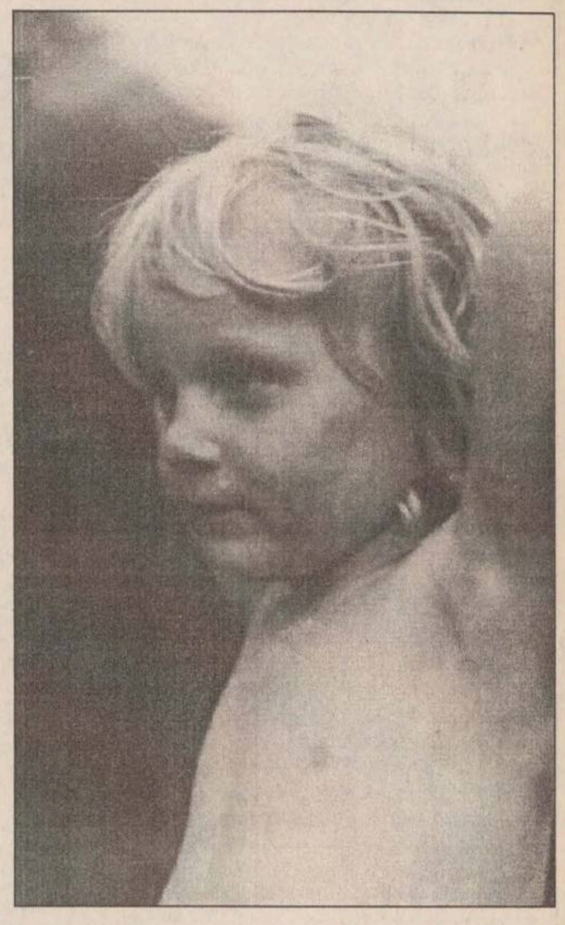

Pe perioada iernii

Trei frați minori au fost "împărțiți" de mamă între stat și bunici

■ *cu 50.000 lei, lunar, femeia nu le poate asigura minimul necesar*

Trei frați sînt pe cale de a fi despărțiți, datorită faptului că mama lor nu mai poate să-i întrețină.

Elena Mîrzu (27 ani), din comuna Bîrnova, a trăit în concubinaj cu ***Gabriel Miriuță*** mai bine de cinci ani de zile. După nașterea ultimului dintre cei trei copii, bărbatul și-a luat "la revedere" de la femeia lui și s-a întors în sînul propriei familii, părăsindu-i, fără regrete, pe copilașii săi. Și tot fără regrete și-a însușit "bine-mersi" și alocația copiilor. Elena Mîrzu, împreună cu copiii săi, ***Geanina (5 ani), Cătălin (3 ani)*** și ***Gabriel (1 an)***, au locuit o vreme într-o anexă a parohiei catolice din satul Pietrărie. Acum o jumătate de an, anexa a fost demolată și femeia a fost nevoită să se refugieze într-o cămăruță minusculă, fără sobă și curent electric.

Elena Mîrzu lucrează cu ziua la o fermă, cîștigînd cam 50.000 lei pe lună. Fiindcă din acești bani nu se puteau hrăni patru suflete, ea și-a convins părinții să îl ia la ei pe Cătălin. ***"Ar fi fost bine să stea toți trei la bunici, dar, din păcate, ei mai au de crescut încă 11 copii - frații mei - din care cel mai mic are vîrsta de un an. Mama mi l-a acceptat numai pe Cătălin, pentru că el este înregistrat pe numele meu (nu a fost recunoscut de tată). Ceilalți doi au numele lui și normal ar fi să le poarte și el de grijă. Din păcate, el are mai mult grija băuturii decît a copiilor"***, a povestit Elena Mîrzu la ședința de săptămîna trecută a Comisiei Județene de Ocrotire a Minorilor (CJOM). Ea a solicitat membrilor comisiei să-i aprobe internarea temporară, pe timpul iernii, a celorlalți doi copii în instituții ale statului, motivîndu-și cererea prin faptul că se teme pentru viața lor în condițiile vitrege în care-și duc traiul acum. CJOM a fost de acord cu această solicitare, recomandînd, în același timp, luarea de măsuri juridice împotriva tatălui. **(G.P.)**

CAMEL

UN JEEP

DIRECT DIN LUMEA CAMEL
ÎN FAȚA CASEI TALE

Participă la Marea Competiție Camel !

PREMII ÎN VALOARE TOTALĂ DE PESTE

200 000.000
LEI

Marele Premiu
UN JEEP WRANGLER

Premiul Special
O EXCURSIE SAFARI PENTRU 2 PERSOANE IN AFRICA DE SUD

Alte Premii
150 JACHETE CAMEL

Dacă vrei să fii printre cei care vor participa la tragerea la sorți din februarie, nu arunca pachetele de Camel ! Decupează cinci sigle Camel, împreună cu codul de bare, de pe partea laterală a pachetelor de Camel Filters sau Camel Lights, în orice combinație. Completează talonul pe care îl poți găsi în magazine și în presă. Trimite într-un plic cele cinci sigle, împreună cu talonul completat la C.P. 130 - O.P. 12, București până la data de 31 ianuarie 1997.

Condiții de participare

La această competiție sunt admise doar persoanele în vîrstă de cel puțin 18 ani! R.J. Reynolds nu-și asumă nici o responsabilitate pentru taloanele incomplete, ilizibile, deteriorate sau trimise după data limită, 31 ianuarie 1997, sau pentru cele care nu vor fi însoțite de cele 5 sigle Camel. Toate taloanele devin proprietatea companiei R.J.Reynolds, împreună cu toate drepturile de folosire a informațiilor pe care le conțin. Câștigătorii vor fi desemnați în urma tragerii la sorți ce va avea loc în luna februarie 1997, în fața unui juriu imparțial și vor fi anunțați în presă. Deciziile juriului vor fi definitive. Câștigătorii vor primi premiile menționate mai sus și nu echivalentul lor în bani. Câștigătorii excursiei își vor asuma responsabilitatea obținerii vizei turistice. La aceasta competiție nu pot participa angajații companiei R.J. Reynolds sau ai altor companii implicate în organizarea acestui eveniment.

TALON
DE PARTICIPARE

NUME/PRENUME
ADRESA
TELEFON
VÂRSTA

SUNT DE ACORD CU CONDIȚIILE DE PARTICIPARE

(SEMNĂTURA)

Recorduri triste în învățămînt

Cea mai aglomerată școală din țară

■ *la Școala generală nr. 42 se învață în trei ture și pauzele țin numai 5 minute* ■ *cursurile încep la 7 dimineața* ■

Aflată în cartierul muncitoresc C.U.G., Școala Generală nr. 42 "Nicolae Iorga" se remarcă printr-o serie de caracteristici mai puțin obișnuite. Ineditul acestei instituții de învățămînt constă în faptul că ea numără cei mai mulți elevi dintre școlile din județul Iași.

Peste 2700 de copii învață în trei ture, în spațiul insuficient, proiectat pentru un număr mult mai mic de elevi. Efectele acestei stări de lucruri sînt micșorarearea orelor la 45 de minute și a pauzelor la 5 minute. Asfel, 81 de colective de elevi - 52 din ciclul primar și 29 din ciclului gimnazial - învață în numai 27 săli de clasă. Elevii care învață în prima tură încep cursurile la ora 7, iar închiderea școlii se face la orele 19, în primele trei zile ale săptămînii, și la 19.30 joi și vineri. Cauzele supraaglomerării sînt simple. În acestă zonă a Iașului există doar 2 școli, aflate la o distanță mare între ele.

După cum afirmă directorii școlii, cu toate că regimul la care sînt supuși atît elevii cît și profesorii este foarte greu, procesul de învățămînt se desfășoară în condiții normale.

Dificultățile cu care se confruntă conducerea școlii sînt aceleași care sînt prezente și în alte școli, însă numărul mare de elevi din instituție transformă aceste neajunsuri în probleme din ce în ce mai grave. Școala nu are o sală de sport, iar laboratoarele de fizică, chimie și biologie, transformate în săli de clasă, nu sînt dotate decît cu ce au reușit profesorii să adune de la alte școli sau, pur și simplu, cu mijloace materiale proprii. Școala "Nicolae Iorga" este situată în zona C.U.G., la mai puțin de 50 de metri de uriașul combinat.

"La alte școli, aflate în zone mai centrale, deci cu elevi ai căror părinți sînt mai înstăriți, fondul clasei acoperă cît de cît cheltuielile minime necesare rezolvării unor probleme de ordin administrativ. Aici nu se pune problema, cu atît mai mult cu cît majoritatea copiilor au părinții muncitori sau șomeri", a precizat ***Adrian Dobranici***, director adjunct al Școlii Generale "Nicolae Iorga".

În legătură cu acest aspect, menționăm că doar 1% din elevii acestei școli au dreptul la burse sociale. ***"Cu toate acestea, noi sîntem mîndri de faptul că absolvenți ai școlii noastre învață la licee de elită, iar rezultatele elevilor la olimpiadele locale și naționale sînt cît se poate de meritouase"***, a declarat directoarea școlii, Mioara Pește.

Demn de remarcat este existența în incinta școlii a punctului muzeistic și arheologic, cu exponate de ceramică de Cucuteni descoperite de profesorul ***Iulian Grădinaru*** și membrii cercului de arheologie, format din elevi ai școlii, care se numește "Urmașii lui Vasile Pârvan".

Revista ***"Ani de școală"***, aflată la al treilea număr, reprezintă o altă realizare de care profesorii și elevii școlii sînt mîndri. **(Anca DEBOVEANU)**

În cursul anului trecut

218 eleve au fost violate

■ *psihologii cred că numărul victimelor este mult mai mare, dar că, în mare parte, acestea nu depun plîngere la Poliție*

Lipsiți de cel mai elementar sentiment de omenie, mulți bărbați cu carențe în educație, pe fondul unui consum mai mare sau mai mic de alcool, devin adevărate bestii cu față umană și violează de la copii mici pînă la bătrîne. Din păcate, multe victime, terorizate fizic și mai ales psihic, refuză să-i denunțe. Astfel, conform unui raport elaborat de Guvernul României privind abuzurile sexuale asupra copiilor, anul trecut 328 de fete cu vîrste cuprinse între 15 și 18 ani au fost violate, 218 dintre acestea fiind eleve. ***"Datele sînt simple statistici ce totalizează dosarele de urmărire penală și hotărîrile judecătorești definitive emise în anul 1995. Cifrele reale sînt mai mari, deoarece multe victime nu au reclamat agresiunile sexuale la care au fost supuse"***, se precizează în raportul Guvernului. Printre fetele violate care refuză să anunțe Poliția se numără și ***N.C. de 16 ani***. Ea susține că în urmă cu două săptămîni a fost răpită cu mașina din fața liceului și violată într-un apartament din cartierul Tătărași, după care violatorul a adus-o înapoi cu mașina și a lăsat-o în Centru. La Policlinică nu a venit pentru a-l reclama, ci pentru a-și face analizele deoarece credea că a rămas însărcinată. Mulțumită că a "scăpat" numai cu un viol, ea refuză cu încăpățînare să-l acuze pe agresor. ***"Cazuri asemănătoare ajung foarte rar la noi, deoarece majoritatea fetelor violate nu depun plîngere la Poliție și nu povestesc drama lor nici chiar prietenilor. Sînt sigură că dacă n-ar fi crezut că este însărcinată n-ar fi apelat la sprijinul medicilor"***, a declarat ***Florentina Căuia***, psiholog la Policlinica pentru Elevi și Studenți. În cazul în care victima este violată de propriul ei tată, dacă acesta din urmă este extrem de violent și de brutal, familia aflată sub teroarea fricii nu reacționează în nici un fel. Așa s-a întîmplat în cazul ***Irinei C. de 15 ani***, dintr-un sat din apropierea Iașului, care după ce a fost violată de tatăl ei a rămas însărcinată. Cum nimeni din familie n-a avut curajul să-l denunțe, fetița a fost obligată să întrețină relații sexuale cu el, atît pe timpul sarcinii cît și șase luni după ce a născut. Dacă violatorul, cuprins de remușcări, nu s-ar fi sinucis, nimeni din familie n-ar fi intervenit. ***"Ne era frică să-i spunem ceva, că ne-ar fi omorît cu bătaia. Unul din copii, după ce a fost bătut de soțul meu cu lanțul, a stat două zile în curte, plin de sînge, pînă l-au văzut polițiștii. Dacă nu se spînzura «împielițatul de bărbată-meu», biata Irina n-ar mai fi avut multe zile"***, susține mama acesteia. ***"În general, fetele și femeile care trec printr-o astfel de experiență sexuală cu urmări tragice refuză să se gîndească la potențialele victime pe care le-ar face violatorul. Din teamă pentru propria securitate sau de rușine, ele preferă să nu facă publică drama lor"***, apreciază psiholog Căuia Florentina. În momentul în care nu sînt reclamați la Poliție, infractorii continuă să violeze, așa cum a fost în cazul bătrînei din Tătărași, care a depus plîngere la Poliție după ce a fost violată a doua oară în numai zece zile, de același individ. Un alt caz, de data aceasta în provincie, a fost al unei fetițe de 13 ani care a fost răpită și violată în pădure. Poate nu s-ar fi ajuns aici, dacă femeia care a fost violată cu numai două săptămîni înainte, de același bărbat, s-ar fi adresat polițiștilor. **(Eugen RUSU)**

Violență în mediul rural

Un bărbat a fost bătut cu furcile pînă a intrat în comă

În urmă cu cîteva zile, Gheorghe D. (48 ani), din comuna Ciurea, a fost bătut în curtea casei sale de trei vecini (Ifrim Stîngaciu - 66 ani, împreună cu cei doi fii ai săi: Ifrim - 28 ani și Mihai - 33 ani), care s-au năpustit asupra lui cu furcile, lovindu-l cu furie în cap. Luat prin surprindere, Gheorghe D. nu a avut cum să se ferească și nici cum să facă față agresorilor. Profitînd de faptul că acesta se afla singur acasă, tatăl și cei doi fii nu s-au "liniștit" pînă ce nu l-au văzut zăcînd pe vecinul lor în stare de inconștiență, după care l-au abandonat. Mai tîrziu a fost găsit de soția sa, care, speriată de faptul că bărbatul ei abia mai respira, a anunțat de urgență Salvarea, care l-a transportat la Spitalul de Neurochirurgie, victima aflîndu-se în stare de comă. Conflictul a fost generat de faptul că familia Stîngaciu obișnuia adeseori să scurteze drumul spre casă trecînd cu căruța pe pămîntul din spatele locuinței vecinului, nerenunțînd la traseu nici măcar atunci cînd acesta definitivase lucrările arăturilor de toamnă. În urmă cu cîteva zile, Gheorghe D. le-a atras atenția asupra acestui fapt, după care s-a trezit cu ei în curte, înarmați toți trei cu furci, fiind vizibil furioși și hotărîți să-l bată. Ca urmare a loviturilor primite, victima a suferit un puternic traumatism cranio-cerebral, ce a dus la apariția unui hematom, urmînd să fie operat în cursul acestei zile. Gheorghe D. ne-a declarat că, dacă va scăpa cu viață, este hotărît să-i dea în judecată pe agresori. **(Laura HUSARU)**

"Eu consider cultura un domeniu strategic, ca și armata, învățămîntul sau sănătatea"

■ *interviu cu actorul Mircea Diaconu*

Entuziasm asemănător euforiei din 1989

- D-le Mircea Diaconu, în anii '90-'91, dvs. erați o figură politică bine cunoscută. V-ați remarcat, mai ales prin activismul dvs. în sprijinul valorilor civice. În ultimii ani, această față a personalității dvs. s-a pierdut, remarcîndu-vă doar ca actor. La începutul discuției noastre aș vrea, totuși, să vă spuneți punctul de vedere privind campaniile electorale și schimbările din plan politic ce le-am avut.

- De un timp am senzația pe care am avut-o la Revoluție. Schimbarea abia acum urmează să se facă. Dacă vorbesc și de meseria mea, entuziasmul pe care l-am avut în '89 nu a fost dublat de reformele culturale radicale pe care le așteptam. Și am în vedere, cum am spus, numai meseria mea, cea de actor. După '89, stările s-au perpetuat, scăzînd entuziasmul și creativitatea din lumea actorilor. Entuziasmul pe care-l trăiesc acum, asemănător euforiei din 1989, îl văd peste tot. Vreau ca acest moment să nu ne mai dezamăgească și să facem schimbările mult așteptate. Nu mă voi întoarce liniștit la meseria mea, cum am făcut în 1989, ci mă voi disponibiliza, încercînd să influențez această schimbare. Voi pune pe hîrtie proiectele mele și le voi depune pe masa noilor conducători din domeniul activității mele. Eu cred că schimbarea trebuie făcută din interior, de la realitate către politic și nu invers.

- Care este statutul, în momentul de față, al artiștilor, al actorilor de talia dvs.? Au ei o stare materială decentă, care să le dea posibilitatea manifestării lor?

- Eu susțin că biografia, cariera nu trebuie impusă, controlată. Împart lucrurile în care se cad și în care nu se cad. Știu că mulți din domeniul meu își controlează cariera, dar eu n-am s-o fac. E o luptă crîncenă între ce se vrea de la tine și ce trebuie să dai de la tine. De la mine s-a cerut totdeauna o folosire pe direcție de rezervă. Cînd mi-a ieșit bine un rol, mi-au venit propuneri de aceeași natură în disperare. Eram împins spre plafonare. Toată viața am vrut să trec de la un gen de roluri la alt gen de roluri. Sînt vîrste la care se joacă anumite roluri, anumite piese. Insist asupra statutului actorului. Priviți latura lui materială.

Statul de plată al teatrului arată ca cel al unei întreprinderi socialiste

- Acum un an, sindicatele din teatru au protestat, cerînd mărirea salariilor actorilor. Vreau să vă știu poziția.

- A fost un protest al tuturor formelor de organizație teatrală, care au cerut salarii mai bune. Aveau motive s-o facă. Salariile sînt de mizerie. S-a văzut atunci, în general, că lumea actoricească este agresată de puterea politică, de Ministerul Culturii, prin aceste salarii mici. Am spus-o și atunci, și o mai spun încă: lucrurile sînt și nu sînt adevărate. Din nenorocire, lumea noastră nu s-a schimbat deloc. S-au păstrat aceleași reglementări, de dinainte de '89. Statul de plată al teatrului arată ca cel al unei întreprinderi socialiste. Salariile sînt diferențiate în funcție de vechime, de cunoștințe la serviciul personal, de prieteni la cadre. Mă întreb, care-i motivația muncii noastre? Cînd vorbesc de schimbări fundamentale, nu mă gîndesc la salariile efective. Schimbările trebuie să vizeze nu numai pe actori, ci și pe medici, pe profesori...

După aceea putem veni să spunem: ***"E odios ca un actor ca Dinică să aibă un salariu de mizerie"***. Într-un fel trebuie plătit un actor ca Dinică și într-alt fel unul oarecare de la Petroșani. Dar deocamdată domină acest egalitarism socialist. Și de aceea nu subscriu acestei măriri globale, cu un anumit procent, a salariilor actorilor. În felul ăsta perpetuăm și indexăm mizeria socialistă.

"Detest politica făcută cu carnet în regulă"

- Ați amintit pînă acum, în mai multe rînduri, de rolul politicului, de intrarea lui în relație cu lumea actorilor. Este politizată lumea dvs.? Cît de benefică este această politizare?

- Da, acest conflict este vechi și nu aceasta ar fi problema. Dar acest nenorocit factor politic a turnat gaz pe foc. Iată, o ceartă între doi colegi ajunge să devină problemă națională. E caraghios. Politicul ne-a marcat pe toți. Chiar și fotbalul a fost influențat.

- Cum influențează politicul, atunci cînd este exersat, statura actorului român?

- Este o problemă complexă, ca să mă exprim în termenii d-lui Iliescu atunci cînd vrea să scape de o problemă. Actorul e o persoană publică, care a căpătat mandat public. Mandatul se dă pentru ce ai cerut. Actorul are mandatul profesiei sale. E puțin indecent să furi acest capital și să-l folosești în scopuri politice. Unii dintre noi au făcut acest lucru. Dar vremurile noastre sînt ciudate. Și, ca să fiu consecvent cu mine însumi, cer o implicare a tuturor. Și accept acest transfer. S-a mai întîmplat la fel și în istorie. Și, iată, chiar modificările pe care le cer la statutul actorului; să facă politică. Trebuie să intru în lumea politică și să-mi caut sprijin. În anii '90-'91, nu puteam să stau în casă și să-mi beau ca un burghez cafeaua. M-am implicat și eu în politică. Dar detest politica făcută cu carnet în regulă.

- Cum vedeți realizate schimbările fundamentale pe care, în parte, le-ați enunțat și aici?

- Schimbări de la sine nu vor fi. Am certitudinea că și această zonă politică pe care am votat-o nu s-a gîndit și nu are soluții pentru cultură. Eu consider cultura un domeniu strategic, ca și armata, ca și învățămîntul, ca și sănătatea. Prin cultură am putea să ieșim afară, să mai dregem busuiocul. Eu mă voi lupta să fie așa.

- Cum se va realiza liberalizarea teatrelor, de exemplu? În marile centre culturale europene, instituția teatrului este altfel organizată, chiar sub aspect economic. Este cunoscut că teatrele lucrează pe bază de proiect cultural.

- Sînt surprins să-mi dau seama că dvs. știți lucruri pe care ar trebui să le știe susținătorii noștri politici. Soluția proiectelor este o soluție elementară care trebuie aplicată, obligatorie. Nu trebuie să finanțăm persoane sau diplome, ci proiecte. Exact la acest lucru lucrez eu acuma. Vreau să torn în cuvinte aceste soluții. Iată, eu am aplicat un proiect, cel al "Carnavalului Bucureștilor". Pot să vă spun că Ministerul Culturii nici moral nu m-a sprijinit. Eu consider că un asemenea "Carnaval" poate fi făcut în toate localitățile României. Lucrez la un asemenea proiect, prin care să evidențiem mîndria locală a orașelor românești, în raport cu istoria lor, cu valorile sale. **A consemnat (Constantin IFTIME)**

Cistia - locul unde timpul stă pe loc de 400 de ani

La 80 km de Brăila, sînt oameni care trăiesc în plin Ev Mediu

În Insula Mare a Brăilei există în prezent o așezare - *Cistia* - în care viața se derulează după alte legi decît cele ale civilizației sfîrșitului de mileniu II. Cistia este un sătuc, situat la aproximativ 18 km de comuna Frecăței și la circa 80 de km de Brăila.

Acum mai locuiesc în acest sat, cel mult 10 familii. Din cauza faptului că această localitate nu este conectată la rețeaua de curent electric, multe familii și-au părăsit casele și au plecat la oraș.

Singura cale de acces spre satul Cistia este drumul de pămînt de pe dig. În prima căsuță, locuiește familia lui ***Constantin Trandafir.*** În două camere de 3/3 metri, stau 20 de persoane. Constantin și Leanca au în camera lor trei paturi confecționate din scînduri, bătute pe picioare de lemn, înfipte direct în pămînt.

Saltelele sînt făcute din zdrențe și paie. Un colț al încăperii este ocupat de o sobă din pămînt. Pe jos nu există nici măcar o țoală, peste pămîntul lipit. Cei doi soți locuiesc în această cameră împreună cu trei copii ai lor și cu încă 9 nepoți.

"Toți cei 13 copii ai mei, au la rîndul lor copii. O parte dintre nepoți stau la mine" - ne declară Leanca Trandafir. În cealaltă cameră stă Caterina Vasile (fiica soților Trandafir), împreună cu cei 5 copii. "***Bărbatul ei este în pușcărie și tot noi trebuie s-o ajutăm să-și crească copiii"*** - mai spune femeia. Casa sărăcăcioasă este acoperită cu snopi de stuf. Gardul este folosit ca frînghie de rufe. Zdrențele amărîte sînt înșirate la uscat, fără teama că ar putea indigna privirea vecinilor. Aceștia, la rîndul lor, sînt la fel de săraci. Singura legătură cu civilizația, cei de la Cistia o au prin faptul că folosesc motorina. Acest combustibil este utilizat de ei pentru lămpile de iluminat. Articolele moderne de uz casnic și gospodăresc nu există în acest sătuc și, dacă ar exista, ele nu ar putea fi folosite.

La Cistia încă nu a ajuns nici unul dintre mai marii județului Brăila, care să constate că ar fi necesar să se înființeze și aici iluminatul electric.

În alte cîteva căsuțe, la fel de sărace și dărăpănate, stau tot copii ai familiei Trandafir. Și aceștia au cîte 4-5 copii. Nici unul dintre membrii acestei familii nu are pămînt. ***"Noi stăm aici din 1948. Atunci nu mai avea nimeni pămînt. Nici acum, pe timpurile astea noi, nu avem nici o palmă de ogor"*** - mai povestește Leanca Trandafir.

Singura brazdă de pămînt este grădina de lîngă casă, grădină plină de bălării și uscături. Sursa de existență a acestei familii este ajutorul social, bani pe care ei îi împart între datorii și hrană.

Totuși, în sătuc locuiesc și familii care au ceva pămînt moștenit de la părinți. Safta Guidan, care locuiește în Cistia de 36 de ani, are acum 2 hectare de teren arabil. "Avem o bucată de pămînt, dar nu avem cu ce să-l muncim. Plătim particularii care au tractoare" - afirmă Safta. Ea spune că au plătit în acest an 75.000 de lei pentru arat, 35.000 pentru discuit și 30.000 de lei pentru semănat un hectar de pămînt. Safta se vaită de condițiile nenorocite în care își duc viața, din cauza nepăsării semenilor noștri. ***"Stăm aici, de zeci de ani, uitați de oameni și de Dumnezeu. Nimeni nu se gîndește cum trăim noi, la capătul ăsta de lume"*** - spune femeia.

O altă săteancă, Aristita Mihalea, spune că stă în Cistia de 24 de ani. ***"Dacă ne electrificau și satul nostru, cumpăram și noi măcar un televizor. Mai știam și noi ce se întîmplă în țară și în lume. Așa, trăim pe sub pămînt"*** - spune ea.

Dincolo de sărăcia și condițiile de trai mizere la care sînt condamnați oamenii din Cistia, ei trebuie să privească resemnați și spre viitorul sumbru care se profilează pentru ei și pentru copiii lor.

În Cistia nu există noțiunea de școală. ***"Copiii ar trebui să meargă pînă în satul Agaua, unde este școala. Pînă acolo sînt cam 10 km. Acum, mai e cum mai e, se poate ajunge. Dar dacă vin ploile, copiii nu pot merge prin noroaie zeci de km pe zi. Așa că, stau acasă. Cînd cresc, merg la cîmp"*** - afirmă Aristița Mihalea. Alternativa ca acești copii să locuiască în gazdă în satele cu școli, nu poate fi luată în calcul. ***"Nimeni nu mai primește o gură în plus la masa și așa sărăcăcioasă"*** - spune Safta Guidan.

În rest, toate celelalte legături cu societatea sînt la fel de inexistente. ***"Mai vine d-na asistentă de la Frecăței, să ne vaccineze copiii. Salvarea nu poate să ajungă pînă la noi, decît dacă-i timp frumos. Dacă ne îmbolnăvim, trebuie să plătim 50-60.000 de lei o mașină, să ne ducă pînă la Brăila"*** - relatează, la rîndul ei, Leanca Trandafir.

Amărăciunea oameilor este pecetluită de faptul că ei se simt respinși de toată lumea și renegați de cei care ar trebui să știe că și Cistia există. ***"Acum vreo șase ani, un sat aflat la vreo doi km distanță de noi - Stoienești - a fost electrificat. De noi nu le-a păsat. Ne-au lăsat în mizerie și nu se mai interesează de noi, de parcă nici n-am fi pe acest pămînt"*** - mai afirmă Safta Guidan.

Toate drumurile care leagă satele între ele sînt desfundate și pline de gropi. Mai mult, nici măcar primăria nu a fost dotată cu un mijloc de legătură cu orașul. ***"Telefonul nostru cu manivelă, este obiect de muzeu"*** - mai spune secretarul primăriei, Morogan. Dacă sînt urgențe, singurul care poate ajuta oameni din Frecăței rămîne preotul satului. Acesta are un autoturism Aro cu care, la nevoie, aduce oamenii la Brăila. **(Marilena SEVERINEANU)**

În apropierea Bacăului se degradează lent și sigur rarități din Patrimoniul Național

Conacul unui fost ministru al lui Carol I a fost transformat de comuniști în crescătorie de păsări

■ *catapeteasma bisericii, cu sculpturi ornate cu foiță de aur, este mîncată de cari*

Moșia Săucești din apropierea Bacăului a aparținut inițial primului domn al Moldovei de după perioada fanariotă, Ioniță Sandu Sturdza, ajungînd ulterior în proprietatea lui Hristodor Exarhu, un grec din Epira. Monumentul său funerar, turnat în fontă - o raritate în țară - se află în curtea Bisericii "Sfîntul Ioan" din satul Schineni, biserică a cărei catapeteasmă a fost inclusă, potrivit afirmațiilor preotului Costică Munteanu și ale lui Eugen Șendrea, specialist la Oficiul județean pentru Patrimoniul Cultural Național, pe lista bunurilor ce compun patrimoniul național.

Bătrînii satului povestesc că biserica din Schineni a fost ridicată pe la 1800, pe locul unei alte biserici, construite însă de Ștefan cel Mare. Dar construcția a ajuns acum într-o stare deplorabilă. Lemnul de tei pe care au fost pictate icoanele este atît de mîncat de cari, încît au apărut porțiuni unde n-au mai rămas decît straturile de vopsea. Se pierd - deoarece lipsesc fondurile pentru restaurare - picturile în stil neo-bizantin lucrate, probabil, de aceiași meșteri italieni care au creat și faimosul mozaic, pictat manual, de la conacul familiei Exarhu. De altfel, se pare că acest conac ar fi fost printre cele mai frumoase din țară, cu un parc întins care adăpostea specii de floră rare, aduse cu mari sacrificii tocmai din Asia. În saloanele conacului au poposit, printre alte personalități, regele Carol I, prinții Ghica, istoricul Nicolae Iorga sau prințul operetei, Nicolae Leonard. Hristodor Exarhu, de pe urma căruia nu a mai rămas decît monumentul funerar din fontă din curtea bisericii, a fost un demnitar important în timpul domnitorului Cuza și ministru în vremea regelui Carol I. Conacul său ar fi putut fi un adevărat reper al culturii române, dar a fost devastat de comuniști și transformat, în semn de dispreț față de valorile "mic-burgheze", în crescătorie de păsări. Ulterior, primarul comunei, ***Gheorghe Riglea***, a dispus distrugerea, prin 1962, a conacului, pentru a face, chipurile, rost de materiale cu care să construiască un cămin cultural în Săucești. Doar beciul conacului a mai scăpat de furia roșie, ca și cîteva piese de mobilier care se mai află pe la unele familii din sat.

Dacă ignoranța și suficiența comuniștilor au distrus un conac care putea fi inclus oricînd în rîndul bunurilor patrimoniului național, astăzi, condamnată la degradare, este biserica din Schineni.

Biserica din satul Schineni. În dreapta - mormîntul lui Hristodor Exarhu

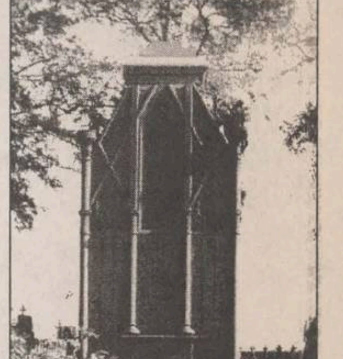

Catapeteasma, ale cărei sculpturi sînt ornamentate cu foițe de aur, și iconostasul cu motive ornamentale deosebite sînt măcinate de cari. În aceiași stare este și Biserica "Sfîntul Vasile" din cătunul Cățălești - tot în comuna Săucești - așezare veche, pe vremuri un sat infloritor, astăzi cu cîteva case și cu biserica construită în stilul moldovenesc din vremea lui Ștefan cel Mare. Toate - pagini de istorie care se pierd și care ar putea fi valorificate din punct de vedere turistic. **(Paula STAN)**

DANIS®
Producător de tricotaje
livrează din stoc sau la comandă
tricotaje tip lînă pentru copii și adulți într-o gamă deosebită de modele.
Roman, str. Mihai Eminescu, nr. 5-7
Telefon/Fax: 033-733334

SC INVEST HOLDING SA
Bd. T. Vladimirescu nr. 32A, tel. 032/215495, fax 032/215496

SC INVEST HOLDING SA vă asigură pătrunderea autorizată și competentă într-un domeniu de activitate absolut nou în România: **PIAȚA DE CAPITAL**. Prin aceasta vi se pune la dispoziție o linie modernă, flexibilă, rapidă și ieftină pentru obținerea fondurilor necesare întreprinderii dvs.

SC INVEST HOLDING SA vă stă la dispoziție cu următorul pachet de servicii:

A. Servicii tip "broker"
- vînzarea și cumpărarea de valori mobiliare în contul clientului;
- transmiterea ordinelor clienților în scopul executării acestora prin alți intermediari autorizați;
- deținerea de fonduri și/sau valori mobiliare ale clienților în scopul executării ordinelor.

B. Administrarea portofoliilor clienților (Portofolio Management)
- administrarea conturilor aferente portofoliilor de valori mobiliare ale clienților.

C. Consultanța economico-financiară
- asistență și evaluarea economică a societăților comerciale în vederea stabilirii politicii de investiții;
- elaborarea documentației și stabilirea soluțiilor optime pentru majorarea capitalului social și/sau finanțarea acestora prin plasament privat și/sau ofertă publică;
- comercializarea titlurilor de participare ale fondurilor deschise de investiții.

SC INVEST HOLDING SA vă oferă servicii ireproșabile în domeniul pieței de capital, bazate pe:
- bună credință și confidențialitate;
- corectitudine;
- cunoașterea și înțelegerea partenerului;
- responsabilitate financiară;
- capacitate profesională;
- respectarea reglementărilor specifice pieței;
- informarea rapidă și corectă a clientului;
- comisioane convenabile.

Așteptăm să ne contactați în timpul cel mai scurt.
Timpul înseamnă bani!

TE UIȚI ȘI PRIVEȘTI
Grupul VACANȚA MARE
casetă audio, casetă video
VACARENA
Grupul Divertis
casetă audio, tricou
Sunați acum !
en gros en detail
NEST Electronics tel. 213284
Pasajul comercial din Bd. Șt. cel Mare,
lîngă Casa Modei

NOU
Doriți să cumpărați ultimele apariții ale unor reviste străine ?
PUNCTUL DE DIFUZARE
a presei
din B-dul Independeței
(vizavi de magazinul NEST)
vă oferă:
Time Newsweek The Economist
Complete Car Ideal Home
Buisness Week New Europe
Paris Match Science et vie
Femme actuelle Elle Premiere
Pointe de vue
Action Auto-Moto La recherche
Arte et decoration

TV EUROPA NOVA
canal 54
marți, 26 noiembrie
ora 18:00
INCUBATORUL ECONOMIC
Ro-milionarii
realizator: Nucu Florea

MONITORUL INTERN

Fricțiuni în rîndul opoziției

Liberalii au fost excluși de la conducerea CDR-Gorj

Liberalii din PNL au fost excluși de la conducerea CDR-Gorj, a transmis, ieri, corespondentul Mediafax. Hotărîrea a fost adoptată duminică, în cadrul unei conferințe extraordinare a alianței, la care au participat cinci dintre formațiunile membre. La întîlnire, liberalii au lipsit, deși fuseseră invitați să participe. În prezent, la conducerea CDR-Gorj se află deputatul țărănist Constantin Drumen, adjunctul său fiind Constantin Dumitrescu - președintele PNL-CD. Drumen a venit la conducerea alianței în luna octombrie, înlocuindu-l pe actualul senator liberal Vasile Ungureanu, după ce acesta a încheiat un pact de colaborare cu prefectul Dan Morega, alături de alți lideri locali.

Lovitură în stil mafiot

Benzinăria Oil Glatexim SRL din Deva a fost jefuită

Cinci bărbați înarmați au jefuit, în noaptea de 23 spre 24 noiembrie, benzinăria Oil Glatexim SRL, a transmis, ieri, corespondentul Mediafax, citînd surse ale poliției locale. Cei cinci, înarmați cu arme albe și un pistol cu gaze, i-au bătut pe cei doi angajați ai benzinăriei, au tăiat firul de la telefon și au furat un milion de lei. Agresorii au încercat să obțină cheia de la casa de bani, dar nu au reușit. După jaf, atacatorii au plecat cu un autoturism Dacia Break pe care, ulterior, l-au abandonat în apropierea stației CFR Deva. Poliția a reușit pînă în prezent să identifice trei dintre agresori. Unul dintre ei, Constantin Cristian Utera (19 ani), este student în anul doi la Academia de Educație Fizică și Sport din București.

După ce a cîștigat alegerile

PNȚCD reorganizează structura de conducere

Comitetul de Conducere al PNȚCD se va întruni, în luna decembrie, pentru a valida recentele hotărîri politice luate de conducerea partidului, a declarat, ieri, președintele PNȚCD, Ion Diaconescu. De asemenea, o parte din noii parlamentari PNȚCD (în total 108 parlamentari) vor fi încadrați în activitatea partidului, a precizat președintele PNȚCD, arătînd că reorganizarea partidului este necesară atît timp cît o serie de membri din conducere vor face parte din structurile Executivului. Completarea actualei echipe de conducere a PNȚCD trebuie să asigure "o activitate politică susținută", a spus Diaconescu.

Pregătiri de plecare

Ion Iliescu își ia la revedere de la corpul diplomatic

Președintele în exercițiu, Ion Iliescu, și-a exprimat speranța, ieri, că ambasadorii și șefii misiunilor diplomatice acreditați la București, vor colabora cu noua conducere a României în condiții bune, cu rezultate "poate chiar mai bune" decît a reușit să obțină vechea putere. Iliescu s-a întîlnit, la Palatul Cotroceni cu ambasadorii și șefii misiunilor diplomatice acreditați la București. Președintele în exercițiu le-a mulțumit acestora pentru activitatea desfășurată în România.

La Alba Iulia

Emil Constantinescu și Victor Ciorbea, invitați pentru festivitățile de la 1 Decembrie

Consiliul Județean Alba a difuzat un proiect al programului festivităților care se vor desfășura la Alba Iulia cu ocazia Zilei Naționale a României, 1 Decembrie. Ceremoniile de la 1 Decembrie vor debuta la ora 7.00 și se vor încheia în jurul orei 15.00. Oficialitățile invitate vor depune coroane de flori la statuile lui Iuliu Maniu (9.15), I.C. Brătianu (10.00) și Mihai Viteazul (12.50). La Catedrala Reîntregirii Neamului se va oficia o liturghie, iar pe platforma din fața Catedralei un Te Deum Solemn. În jurul orei 12.00, Președintele României va susține o alocuțiune. Primarul municipiului Alba Iulia va oferi, la Liceul Militar "Mihai Viteazul", un dejun oficialităților prezente. Consiliul Județean Alba și Prefectura au trimis invitații pentru aceste manifestări președintelui ales Emil Constantinescu, premierului desemnat Victor Ciorbea, președinților Consiliilor Județene, liderilor de partide etc.

Rezultatul negocierilor PNȚCD-USD

Noul guvern va fi prezentat Parlamentului pe 5 decembrie

Emil Constantinescu s-a hotărît să prezinte un termen limită pentru formarea noului guvern

Președintele ales al României, ***Emil Constantinescu***, a declarat ieri, la sfîrșitul rundei de negocieri PNȚCD-USD, că noul guvern va fi prezentat Parlamentului, cel mai probabil, joi, 5 decembrie.

Constantinescu a spus că vineri, 29 noiembrie, va depune jurămîntul în fața Parlamentului, după care, în cursul aceleiași zile, va fi anunțat oficial numele primului ministru - desemnat deja de către CDR, în persoana lui ***Victor Ciorbea.***

Depunerea jurămîntului va fi urmată de începerea consultărilor oficiale între partidele parlamentare, în vederea formării guvernului.

În același context menționăm că președintele PD, Petre Roman, a declarat, ieri, la sfîrșitul rundei de negocieri PNȚCD-USD, că acordul de colaborare dintre CDR și USD va fi respectat în totalitate, social-democratii urmînd a primi șase ministere.

Roman a spus că, în cadrul întrevederii, au fost discutate și chestiuni privind viitorul program de guvernare. Liderul PD a evitat să nominalizeze portofoliile pe care formațiunea sa politică le va ocupa în viitorul cabinet. El a afirmat că "nu ministerele constituie tema principală, în momentul de față" și că o eventuală nominalizare a ministerelor ***"ar putea pune în pericol substanța negocierilor".***

Roman a mai declarat că formațiunile componente ale viitorului guvern vor încheia un acord programatic în privința susținerii viitorului guvern.

Noul guvern, rezultat al coaliției majoritare CDR-USD-UDMR, va trebui să se bazeze pe un nou acord politic, a anunțat, ieri, Victor Ciorbea, premierul desemnat de CDR.

El a spus că acordul semnat între CDR și USD "a fost îndeplinit", iar susținerea Executivului din momentul cînd acesta va deveni operativ trebuie să se sprijine pe o nouă înțelegere politică.

Ciorbea a precizat că necesitatea unui acord politic, negociat între partidele de la guvernare, este împărtășită atît de către președintele PNȚCD, ***Ion Diaconescu***, cît și de președintele ales, Emil Constantinescu.

Ion Diaconescu a declarat, la rîndul său, că acordul politic va fi semnat înainte de a începe funcționarea propriu-zisă a Executivului, în circa două săptămîni, avînd în vedere că echipa guvernamentală trebuie să fie investită de Parlament.

La negocierile dintre delegațiile CDR și USD au fost de față președintele ales, Emil Constantinescu, și premierul desemnat, Victor Ciorbea.

Surse apropiate echipelor de negociatori au declarat agenției Mediafax că discuțiile dintre CDR și USD vor continua astăzi.

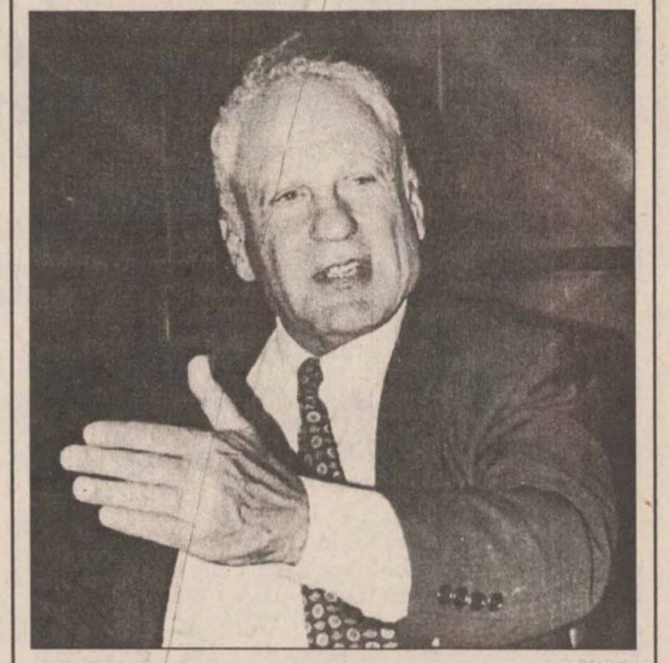

Rezultatul alegerilor ar putea determina creșterea investițiilor străine

■ ***susține ambasadorul SUA la București, Alfred Moses***

Rezultatul alegerilor generale și prezidențiale din România ar putea determina un aflux de investiții străine în România, a afirmat, duminică, ambasadorul SUA la București, ***Alfred Moses.***

Moses a precizat, în cadrul unui interviu acordat postului PRO TV, că, pentru stimularea investitorilor, viitorul guvern român ar trebui să liberalizeze schimburilor valutare și să ia măsuri de restructurare în domenii de interes prioritar, cum ar fi energetica și al agricultura.

Moses a apreciat că datoriile externe ale României nu reprezintă un motiv de îngrijorare pentru investitori, întrucît Bucureștiul nu are datorii prea mari, la standardele internaționale. El a menționat că Polonia și Ungaria, de exemplu, au datorii mai mari, fără ca acest lucru să afecteze venirea investitorilor străini.

Una dintre sarcinile noului guvern va fi reluarea relațiilor cu FMI, a apreciat ambasadorul american. Refacerea economică nu trebuie, totuși, să se bazeze pe împrumuturi, ci pe atragerea investițiilor străine, a afirmat Moses.

Acordarea sprijinului financiar internațional pentru România depinde de disponibilitatea noului guvern de a lua măsuri hotărîte în domeniul reformei, păstrînd totuși un anumit grad de protecție socială, a adăugat Alfred Moses. El a arătat că reforma este unul dintre domeniile în care România nu s-a situat la nivelul așteptărilor, "în primul rînd cele ale propriului popor", a continuat el.

Întrebat dacă este optimist în ceea ce privește atragerea de investiții americane în România, Alfred Moses a replicat: ***"Aceasta este, de altfel și una dintre sarcinile mele: să acționez pentru atragerea de investiții americane- private, nu guvernamentale. Iar optimist sînt din fire".***

În ceea ce privește, candidatura pentru aderarea la NATO ambasadorul american consideră că România a progresat sensibil, în ultimul timp, beneficind de pe urma schimbărilor democratice.

"Am văzut candidatura României avansînd", a declarat ambasadorul american.

El a ținut să reafirme ideea că nici o decizie privind primele aderări la Alianță nu a fost luată încă la nivelul conducerii NATO. Cît privește speculațiile unora sau altora dintre liderii NATO sau ai țărilor membre referitoare la anumiți favoriți, Moses le-a caracterizat drept "omenești". ***"Este în firea omului să speculeze. Oficialii NATO sînt și ei oameni"***, a declarat Moses. El a subliniat că cei care "speculează" sînt numai "spectatorii din tribunele extinderii NATO", nu factorii de decizie. Diplomatul american a arătat însă că, în ultimul timp, chiar și în acest gen de speculații, numele României apare din ce în ce mai des ca posibil candidat la aderarea din primul val. El a reafirmat opinia Washingtonului și a liderilor NATO, care afirmă că orice nominalizare, în acest moment, este prematură și contraproductivă.

În fotografie, Alfred Moses, ambasadorul SUA la București

Familia Răducănoiu, pusă la zid

Fostul prefect de Dolj este acuzat de falsificarea unor acte

Constantin Răducănoiu, fostul prefect de Dolj, împreună cu doi angajați ai Prefecturii sînt acuzați de falsificarea unor documente, informează corespondentul MEDIAFAX.

Mihai Stancu, consilier municipal și inspector de specialitate în cadrul Sectorului Servicii Publice al Consiliului Județean Dolj, a solicitat, ieri, prim-procurorului Parchetului Judecătoriei Craiova începerea urmăririi penale împotriva fostului prefect de Dolj, Constantin Răducănoiu, în prezent director comercial al "Comcereal", a ***Mariei Lilieceanu***, inspector în cadrul Prefecturii Dolj și consilier județean, și a lui ***Victor Popescu***, șef serviciu contencios al Prefecturii Dolj.

Cei trei sînt acuzați de comiterea infracțiunilor de fals intelectual și fals material în înscrisuri oficiale. Consilierul municipal Mihai Stancu a depus la Parchet o documentație în care se arată că inspectoarea Maria Lilieceanu și-a însușit prin fals o suprafață de 1,1324 hectare de teren agricol pe raza municipiului Craiova, cu acordul lui Răducănoiu și al inspectorului Popescu.

Totodată, Comisia de Aplicare a Legii 18/1991 din cadrul Consiliului Local al Municipiului Craiova a solicitat Serviciului Contencios să facă demersurile necesare în vederea anulării titlului de proprietate al numitei Maria Lilieceanu pentru suprafața respectivă. Deși aceasta nu a beneficiat de prevederile Legii 18/91, art. 95 întrucît nu a lucrat în ultimii trei ani în CAP-urile de pe raza municipiului Craiova și nu a făcut cerere în termenul legal, Lilieceanu a obținut, cu acordul fostului prefect, pe data de 6 ianuarie 1995, titlul de proprietate pentru suprafața de 1,1324 ha teren arabil.

Ungaria nu trebuie acuzată pentru o întîrziere a admiterii României în NATO

■ *afirmă Adrian Severin, viitorul ministru de Externe al României*

Ungaria nu va avea nici o vină în cazul în care România nu va fi admisă în cadrul Alianței Nord-Atlantice, în primul val, a declarat ***Adrian Severin***, postului de radio Budapesta.

"Nu cred că Ungaria ar trebui acuzată dacă România nu ar fi primită în NATO în primul val", a afirmat Severin, citat de corespondentul Mediafax la Budapesta.

Reprezentanții guvernului PDSR au afirmat că o eventuală intrare a Ungariei în NATO, neurmată de cea a României, ar putea crea dezechilibre în zonă. Ministrul Apărării, ***Gheorghe Tinca***, a apreciat chiar că acest lucru ar putea antrena o cursă a înarmăilor. ***"La acest tip de isterie recurg doar aceia care nu au o concepție clară asupra rezolvării probelemelor interne ale țării. Noul guvern nu va recurge la provocarea unor astfel de isterii"***, a declarat Severin, candidat la postul de ministru de Externe în cabinetul Ciorbea.

El și-a exprimat speranța că România nu va rata aderarea din primul val la NATO. ***"Dacă totuși se va întîmpla așa, atunci nu Ungaria va trebui învinovățită, ci vor trebui accelerate reformele din România"***, a adăugat parlamentarul român.

Severin a subliniat importanța încheierii Tratatului de bază româno-ungar, dar a adăugat că este mult mai important, în momentul de față, ca acesta să înceapă să fie pus în practică. Adrian Severin a declarat că, în ceea ce privește autonomia administrativă, respectiv culturală și teritorială, noul guvern va trebui să se bazeze pe documentele europene în vigoare, ***"pentru a evita orice complicație nedorită".*** Afirmarea principiului autonomiei este importantă nu numai pentru o minoritate, ci pentru întreg poporul român, a apreciat Severin.

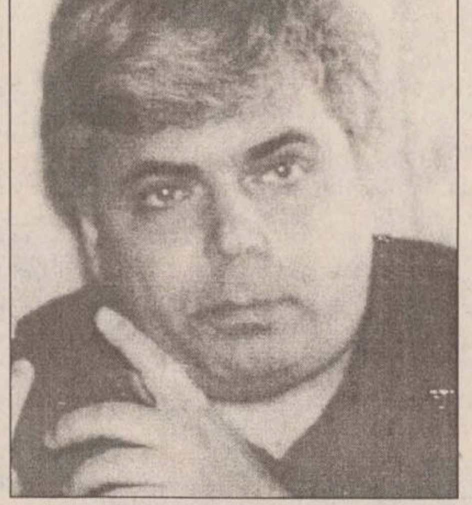

Adrian Severin își ia în serios rolul de viitor ministru de Externe, încercînd o apropiere de Ungaria

Masoneria franceză revine în România

■ ***"Marele Orient al Franței" și-a constituit loje și pe teritoriul țării noastre***

Liderii masoneriei liberale "Marele Orient al Franței" au anunțat, ieri, la București, constituirea viitorului Convent ce va asigura conducerea provizorie a lojei române a Ordinului.

Potrivit afirmațiilor Marelui Maestru al Ordinului, ***Jacques Lafouge***, bazele conventului provizoriu au fost puse săptămîna trecută la Brașov, în cursul unei întîlniri la care au participat membri și simpatizanți ai lojei din întreaga țară.

"«Marele Orient al Franței» este o structură masonică liberală, total deferită de cele engleze sau americane de factură dogmatică. Ea este o societate discretă, iar nu secretă și în nici un caz o sectă sau un club monden; de fapt, ne-am putea caracteriza cel mai bine ca fiind o asociație filosofică și filantropică", a declarat Jacques Lafouge. În opinia sa, prezența lojei pe care o conduce este necesară și în România pentru că, ***"îndată ce într-o țară apar o serie de idei democratice, acestea asigură o dezvoltare a formelor liberale, întrucît poartă în sine noțiunile fundamentale de libertate".***

La rîndul său, ***Michael Cattin***, cel care răspunde în prezent de activitatea asociației masonice din România, a spus că activitatea lor în țara noastră a început în 1991. Michael Cattin a adăugat că primele demersuri în acest sens au fost făcute la Timișoara, unde în prezent, în cadrul lojei locale, sînt incluși ca membri și participanții la evenimentele din 16-18 decembrie 1989. El a arătat că, în 1996, "Marele Orient al Franței" numără în România 50 de membri avînd loje la București, Brașov și Timișoara. De asemenea, în stadii avansate de constituire se află și viitoarele loje din Cernavodă și Sibiu. Liderii masonici au respins orice fel de activitate politică pe care ar întreprinde-o loja, precizînd că Conventul român, ca formă de conducere națională a Ordinului, se va constitui într-un interval cuprins între șase și optsprezece luni.

"Rolul lojelor masonice a evoluat, astăzi fiind axat pe acțiuni filantropice sau se prezintă ca un laborator de idei în serviciul comunității sau al republicii", a mai spus Marele Maestru al Ordinului.

"Marele Orient al Franței" a fost constituit în 1773 și numără în prezent 38.000 de membri grupați în 900 de loje din întreaga lume. În baza afirmațiilor lui Lafouge și Cattin, în centrul Europei există deja sau sînt într-un avansat stadiu de formare loje naționale în Polonia, Bulgaria, Cehia și Ungaria, fiecare avînd autonomie proprie. "Marele Orient al Franței" acceptă în rîndurile sale atît creștini cît și atei, dar și femei (cîteva și în România, la ora actuală). Această structură masonică nu acceptă, însă, în rîndurile sale comuniști și fasciști, dar pot fi regăsiți printre membrii săi anarhiști sau troțkiști.

Ion Diaconescu și Radu Vasile vor coordona grupurile parlamentare ale majorității

Coordonarea grupurilor parlamentare ale partidelor din coaliția de guvernare va reveni, în Camera Deputaților, lui ***Ion Diaconescu***, iar în Senat lui ***Radu Vasile***, a anunțat, ieri, președintele PNȚCD, Ion Diaconescu. PNȚCD va desfășura, astfel, o activitate susținută, pentru a sprijini inițiativele Guvernului, atîta timp cît coordonarea grupurilor parlamentare revine președintelui PNȚCD în Camera Deputaților și secretarului general al partidului în Senat, a constatat Diaconescu. Coordonarea grupurilor parlamentare este necesară, deoarece acest guvern "are un caracter special", prin faptul că, la realizarea lui, contribuie cinci forțe politice, a spus președintele PNȚCD.

După mai multe luni de așteptare

Căpitanul Bucur va fi judecat pentru încălcarea Legii siguranței naționale

Ofițerul SRI ***Constantin Bucur*** va fi judecat pentru încălcarea legii siguranței naționale, de către Tribunalul Militar Teritorial București, conform deciziei de ieri a Tribunalului Militar București. Dosarul căpitanului Bucur a fost trimis Tribunalului Militar la 24 octombrie, dar la 5 noiembrie a.c. a fost publicată în Monitorul Oficial Legea 141, privind modificarea Codului de Procedură Penală și a Codului Penal, care precizează că infracțiunile privind siguranța națională se vor judeca, în primă instanță, de către Tribunalul Militar Teritorial. Constantin Bucur a fost trimis în judecată după ce i-a furnizat președintelui PRM, ***Corneliu Vadim Tudor***, mai multe înregistrări ale unor convorbiri telefonice efectuate de către SRI asupra unor personalități politice și din mass-media. La 13 mai, într-o conferință de presă, C.V.Tudor l-a prezentat pe ofițerul activ la Serviciul special "T", cpt. Constantin Bucur, iar acesta a făcut publice înregistrările telefonice.

SC METALO Chimice SA
Str. Sf. Lazăr nr. 4, bl. P. Curcanu, tel. 032/116162, fax 032/114407
Un cadou pentru fiecare !!!
vă invită să vizitați
Magazinul 'COLIERUL'
(din Centrul Civic - lîngă Tribunal)
unde puteți găsi un bogat sortiment de
• țesături import:
stofe, voaluri și materiale pentru ocazii
• confecții și încălțăminte de damă și bărbați
• articole de cosmetică și parfumerie
• bijuterii din aur și argint
pentru cadouri deosebite

CORPUL EXPERȚILOR CONTABILI ȘI CONTABILILOR AUTORIZAȚI
DIN ROMÂNIA - FILIALA IAȘI
organizează
cursuri de pregătire pentru
susținerea examenului de
EXPERȚI CONTABILI și
CONTABILI AUTORIZAȚI
Desfășurarea cursurilor va începe la data de 29 noiembrie 1996, ora 16,00.
Înscrierea pentru cursuri se face la Fililala din str. V. Alecsandri nr. 6.
Relații la telefon 032/117720.

LECOM TRADE SRL
comercializează:
corpuri
de
iluminat
import Austria
pentru iluminatul locuințelor, spațiilor comerciale, birourilor, hotelurilor, spațiilor de prezentare.
Telefon: 032 175158 Telefon Fax: 032 137904

S.C. AUTO S.A.
TRANSPORT
ȘCOALA de ȘOFERI
NOU !
Primește înscrieri pentru cursurile de șoferi amatori categoria B, și profesioniști (B,C,E) pentru seria de la 1 decembrie 1996. Înscrierile se fac la reprezentanța societății, din Iași, Piața Unirii 6, tel. 216416, zilnic, orele 8⁰⁰-16⁰⁰, sîmbăta orele 9⁰⁰-12⁰⁰.
Relații suplimentare și la sediul școlii (Șos. Ungheni nr.2), tel. 216416, 173621,175868, sau sîmbătă și duminică, între orele 8⁰⁰-12⁰⁰, la sala de curs din str. Sărărie nr. 35.
Școala asigură:
✪ efectuarea în regim de urgență (24 ore) a examenului psihologic, cu numai 9500 lei;
✪ efectuarea cu prioritate a vizitei medicale;
✪ multiplicarea și legalizarea celorlalte acte necesare la dosar.
GRATUIT efectuarea cursului pentru un candidat dintr-o serie de cursanți amatori!
Cîștigătorul se va stabili prin tragere la sorți.
NOU !

MONITORUL EXTERN

Președintele ceh a fost internat în spital

Vaclav Havel este bolnav de pneumonie

Președintele Vaclav Havel a fost internat, ieri, în spital, cu diagnosticul pneumonie, a anunțat biroul de presă al președinției cehe, citat de AP. Boala a început să se manifeste la începutul acestei luni, cînd Havel a fost nevoit să anuleze o vizită de stat în Ucraina. Biroul său de presă a mai afirmat, la vremea aceea, că Havel se va supune unui "tratament intens" la domiciliu. Tot pneumonia se face vinovată și pentru anularea vizitei pe care liderul de la Praga urma să o efectueze la Lisabona, pentru a participa, la începutul lunii decembrie, la summit-ul OSCE. Purtătorul de cuvînt al lui Havel, Ladislav Spacek, a declarat că starea sănătății președintelui nu s-a îmbunătățit în urma tratamentului la domiciliu și că spitalizarea s-a dovedit a fi necesară.

Autobuz căzut în prăpastie

26 de morți într-un accident rutier în India

Un autobuz supraaglomerat s-a prăbușit, ieri, într-un defileu din statul indian Himachal Pradesh, ucigînd cel puțin 26 de persoane, informează AP. Accidentul a avut loc în statul Bhora, situat la 50 km nord-est de capitala statului, Shimla. Alte 56 de persoane au fost rănite. Nouăsprezece persoane au murit pe loc, iar alte șapte au decedat la spital. Cauza accidentului nu a fost dezvăluită. Drumurile muntoase din India sînt înguste și accidentale.

Romano Prodi nu se teme

Premierul italian este acuzat de abuz în funcție

Un magistrat italian a cerut punerea sub acuzație a premierului italian Romano Prodi, sub acuzația de complicitate la abuz în serviciu, pe perioada cît a deținut funcția de președinte al companiei de stat IRI, informează REUTER și AP. Magistratul Giuseppe Geremia a declarat că acuzațiile aduse premierului Prodi sînt legate de vînzarea giganticei companii alimentare Cirio. Acuzațiile au fost formulate la numai o zi după cel mai mare succes înregistrat de Prodi în funcția de premier: întoarcerea lirei italiene în sistemul monetar european. "Nu sînt îngrijorat și nu îmi fac nici un fel de probleme. Voi da toate explicațiile necesare procurorilor. Am crezut întotdeauna în sistemul judiciar", a subliniat Prodi. Premierul italian a negat toate acuzațiile care i se aduc.

Trasul din țigară costă 150 de dolari

În Turcia a fost interzis fumatul în locurile publice

Președintele turc, Suleyman Demirel, a promulgat, ieri, o lege care interzice fumatul în locurile publice, relatează AP. Legea va intra în vigoare în cîteva zile. Proiectul de legislație a fost introdus de Partidul Bunăstării, de guvernămînt, și a fost ratificat de Parlament la începutul acestei luni. Locurile în care fumatul este interzis sînt centrele sportive, culturale, de sănătate și de educație, precum și mijloacele de transport în comun. Legislația interzice vînzarea de țigări minorilor, limitează reclama pentru produse din tutun și introduce obligativitatea inscripționării de avertizare asupra pericolelor fumatului. Încălcarea legii se soldează cu amenzi de pînă la 150 de dolari.

Rezultate preliminare

Lukașenko a cîștigat detașat referendumul de duminică

■ *70% din cei prezenți la vot au fost de acord cu sporirea puterilor președintelui*

Referendumul organizat de președintele belarus ***Aleksandr Lukașenko*** în scopul de a-și extinde prerogativele și a-și prelungi mandatul, a întrunit aprobarea a 70,5 la sută din cei care și-au exprimat votul, duminică, indică rezultatele preliminare anunțate de Comisia Electorală Centrală.

"La întrebarea numărul doi din referendum, 70,5 la sută dintre electori s-au declarat "pentru", a declarat un oficial guvernamental. Punctul doi al referendumului se referă la noul proiect de Constituție propus de Lukașenko, prin care acesta își sporește prerogativele. Președintele belarus a decretat că referendumul va avea caracter de lege și îi va permite prelungirea mandatului cu doi ani, precum și restructurarea Parlamentului în două camere.

Miting de protest împotriva deciziei președintelui Lukașenko de a-și spori prerogativele

"Trăim pe o mică insulă de ordine și stabilitate"

Lukașenko, în vîrstă de 42 de ani, a programat o conferință de presă în cursul dimineții, el fiind foarte sigur de victoria sa, după o campanie în care a monopolizat întreaga presă și l-a demis pe președintele Biroului Electoral Central. ***"Trăim pe o mică insulă de ordine și stabilitate, într-un ocean de haos și anarhie",*** a afirmat Lukașenko referindu-se la restul republicilor fostei Uniuni Sovietice.

O mică delegație a Parlamentului European a sosit la Minsk, la invitația lui ***Semion Șarețki***, președintele Parlamentului, pentru a supraveghea numărătoarea voturilor. Liderul grupului, Herbert Bosch, a precizat însă că este puțin probabil să fie admiși în cetrele de votare, întrucît nu au obținut acreditările necesare în avans. ***"Nu am cerut acreditări pentru că s-ar fi mers prea departe în recunoașterea referendumului***", a subliniat Bosch. Cîteva sute de persoane au demonstrat în capitala belarusă împotriva politicii duse de actualul președinte, dar demonstrația a fost repede împrăștiată, lucru ce reflectă controlul pe care Lukașenko îl deține asupra forțelor de ordine și slaba opoziție a liderilor statelor vecine Rusia, Letonia, Lituania, Polonia și Ucraina.

Premierul rus, Viktor Cernomîrdin, a declarat că este ***"profund regretabilă"*** eșuarea compromisului și a învinuit un număr de legislatori de încălcarea armistițiui.Opoziția l-a acuzat pe președinte de încălcarea Constituției. Săptămîna trecută, Parlamentul a inițiat procedurile necesare pentru demiterea lui Lukașenko. La referendum au participat șapte milioane de persoane, reprezentînd 84 la sută din electorat. Lukașenko se află la conducerea statului din 1994.

Rusia declară că a reușit să evite agravarea crizei din Belarus

Președintele rus, ***Boris Elțîn***, a discutat, ieri, cu premierul Victor Cernomîrdin rezultatele controversatului referendum ce a avut loc în Belarus, duminică, prin care președintele Alexander Lukașenko solicita prelungirea mandatului său, precum și puteri sporite pentru Președinție. Concluzia la care au ajuns cei doi lideri a fost aceea că eforturile Rusiei de dezamorsare a crizei din Belarus au fost încununate de succes. ***"A fost evidențiată promptitudinea intervenției Rusiei în medierea diferendelor, care a dus la o reducere a tensiunilor în interiorul societății din Belarus în ajunul referendumului, au evitat o explozie socială și un curs al evenimentelor care ar fi dus la o situație gravă a relațiilor dintre Rusia și Belarus"***, se spune într-un comunicat al serviciului de presă al Kremlinului.

O încercare fără șanse de reușită

Comuniștii îl amenință pe Elțîn cu suspendarea din funcție

■ ***procedura suspendării președintelui presupune o majoritate de două treimi în cele două camere ale parlamentului și acordul Curții Supreme și al Curții Constituționale*** ■

Dușmanii declarați ai președintelui rus Boris Elțîn, comuniștii, au declarat, ieri, în Parlament că ar putea încerca să-l suspende din funcție pentru semnarea decretului prezidențial de retragere a tuturor trupelor ruse din Cecenia și pentru încheierea de către Moscova a unui acord cu separatiștii ceceni.

Președintele Comitetului pentru Securitate din cadrul Dumei de Stat, membru al Partidului Comunist, a declarat că o dezbatere de urgență, programată pentru vineri, va analiza posibila suspendare a președintelui și acordarea unui vot de neîncredere guvernului condus de Viktor Cernomîrdin.

Conform Constituției actuale a Rusiei, asemenea încercare nu are nici o șansă de reușită, din rațiuni procedurale. Procedura de suspendare a președintelui statului necesită acordul a două treimi dintre parlamentarii din ambele camere ale Parlamentului și aprobarea Curții Supreme și a Curții Constituționale, toate aprobările urmînd a fi obținute într-un interval de trei luni. Șansele comuniștilor de a le obține sînt minime, iar Duma de Stat nu poate demite guvernul fără aprobarea lui Elțîn.

Programarea dezbaterii a fost solicitată duminică, în urma unei inițiative a comuniștilor, înaintată după ce Elțîn a ordonat retragerea trupelor ruse din Cecenia, iar premierul Cernomîrdin a semnat un acord cu liderul cecen separatist, Aslan Mashadov. Documentul, semnat la Moscova, acordă o autonomie considerabilă regiunii după organizarea, la 27 ianuarie, a primului tur de scrutin democratic din Cecenia.

Fidel Castro refuză să instaureze un sistem pluripartit în Cuba

"Nimic nu este posibil în afara comunismului"

Președintele cubanez, ***Fidel Castro*** **(foto)**, încurajat de recentul succes diplomatic avut la Roma, cu ocazia prezenței sale la summit-ul pentru alimentație al ONU, a respins toate apelurile comunității internaționale legate de introducerea unor reforme și trecerea la un sistem pluripartit. Într-un discurs ținut la întrunirea Partidului Comunist de la Havana, Castro, în vîrstă de 70 de ani, a luat apărarea sistemului politic din Cuba. ***"Sînt mîndru că sînt comunist. Nimic nu este posibil în afara comunismului"***, a declarat Castro. Președintele cubanez a fost categoric în convorbirile avute cu guvernele occidentale, altele decît cel american, în special cu cel spaniol, și a respins orice propunere de reforme. ***"Voi spune «nu» tuturor celor care încearcă să ne dividă"***, a subliniat Castro. El a mai decarat că statul cubanez are mai multi prieteni ca niciodată, amintind la acest capitol copleșitoarea înfrîngere a SUA, în Adunarea Generală a Națiunilor Unite, cu 137 de voturi pentru - și doar 3 - împotriva ridicării embargoului economic impus de SUA în urmă cu 34 de ani.

Mesut Yilmaz a luat bătaie într-un hotel din Budapesta

Liderul opoziției turce, ***Mesut Yilmaz***, a fost atacat de un grup de necunoscuți, duminică seara, în holul unui hotel din Budapesta.

Yilmaz, președintele Partidului Patriei, servea o cafea în hol, cînd trei bărbați s-au apropiat de el și l-au lovit în față, umplîndu-l de sînge. Yilmaz a părăsit imediat hotelul. Oficialii hotelului au fost rugați de ambasada turcă la Budapesta să nu divulge detalii despre incident. Agenția Anatolia precizează, citîndu-l pe Yilmaz, că cei trei bărbați au fugit imediat după ce l-au atacat pe demnitarul turc. Un om de afaceri care îl însoțea pe Yilmaz afirmă că atacul ar putea avea legătură cu faptul că liderul opoziției dorește să dezvăluie detalii privind legăturile dintre forțele de securitate turce și lumea interlopă din Turcia.

Etiopia solicită extrădarea piraților aerului

Peste 120 de morți în catastrofa aeriană din Insulele Comore

■ *Boeing-ul s-a prăbușit după ce a fost deturnat de trei teroriști*

Autoritățile etiopiene au solicitat, ieri, guvernului Insulelor Comore extrădarea a doi dintre cei trei pirați ai aerului etiopieni care au deturnat aeronava aparținînd Liniilor Aeriene Etiopiene, prăbușită, sîmbătă, în Oceanul Indian, în apropierea Insulelor Comore. Premierul etiopian, ***Meles Zenawi***, a mulțumit oficialităților din Insule pentru acțiunea de salvare ***"promptă și excepțională"*** și a declarat că locuitorii Insulelor Comore ar trebui ***"să acționeze prompt pentru predarea autorilor acestei abominabile crime"*** autorităților de la Addis Abeba. Doi dintre cei trei pirați ai aerului au supraviețuit prăbușirii aeronavei și se află în detenție în Insulele Comore. După identificarea lor, cadavrele victimelor vor fi transportate la destinație, însoțite de oficialități din cadrul companiei aeriene etiopiene. Etiopia a declarat ziua de luni zi de doliu. În urma catastrofei aeriene, 52 dintre cele 175 de persoane, aflate la bordul zborului 961 al Liniilor Aeriene Etiopiene, au supraviețuit. (29 dintre supraviețuitori au ajuns, duminică seară, pe calea aerului la Nairobi, unde au fost internați într-un spital.)

Rămășițele avionului prăbușit duminică în Oceanul Indian

Anularea alegerilor locale stîrnește proteste

Demonstrații de stradă în Serbia

■ *studenții din Belgrad se alătură opoziției* ■ *adversarii lui Milosevic cîștigaseră alegerile din capitala sîrbă* ■

Peste cinci mii de studenți belgrădeni, scandînd ***"Bandiții roșii!"***, au demonstrat, ieri, pe străzile capitalei Serbiei față de decizia autorităților judiciare iugoslave de a anula rezultatele alegerilor locale în localitățile unde opoziția pare să le fi cîștigat, relatează AP.

Demonstrațiile de luni sînt cele mai mari organizate împotriva regimului președintelui ***Slobodan Milosevic,*** din 1992, cînd mișcări similare de stradă au zguduit puternic autoritatea prezidențială sîrbă. Studenții s-au alăturat celei mai importante coaliții de opoziție din Serbia, Zajedno, care a organizat în ultima săptămînă demonstrații-maraton împotriva deciziei de a anula, prin hotărîre judecătorească, rezultatele alegerilor locale, în urma cărora opoziția ar fi preluat controlul asupra marilor orașe. Justiția sîrbă este văzută de mulți ca aflîndu-se sub controlul strict al socialiștilor conduși de Milosevic. Un nou protest al coaliției Zajedno s-a desfășurat ieri seara, în centrul Belgradului.

Studenții au emis, ieri, un comunicat de protest, în care se afirmă că deciziile tribunalului constituie ***"o gravă încălcare a drepturilor omului și a principiilor de bază ale democrației"***. Duminică, organele judiciare iugoslave au anulat și rezultatele alegerilor pentru orașul Belgrad, în urma cărora capitala iugoslavă ar fi urmat să fie condusă de un non-comunist, pentru prima dată de la al doilea Război Mondial. Și alegerile pentru consiliul local belgrădean au fost anulate, opoziția obținînd aici 60 de locuri din 110. Autoritățile au decis organizarea unui al treilea tur de scrutin, însă Zajedno a cerut populației să boicoteze votul.

PROINF S.R.L. Iași
CENTRUL PENTRU INSTRUIRE ÎN INFORMATICĂ
organizează cursuri de instruire pentru:
- formare operatori (DOS, WINDOWS, utilitare)
- operare UNIX (cu aplicații INTERNET)
- inițiere în programare P.C. (DBASE, FOX PRO, C)
- formare utilizatori PC (contabilitate, proiectare asistată, tehnoredactori)

Str. Golia 14, tel-fax:032/ 115944

S.C. IMPEX ROMCATEL S.A.
Producție, consulting, service electronică, electrotehnică, automatizări
TRANSFORMATOARE TOROIDALE
de rețea și cu aplicații de înaltă frecvență
REBOBINĂRI DIVERSE
DOAR NOI VĂ ASIGURĂM CEA MAI BUNĂ VARIANTĂ !
IAȘI, str. Lascăr Catargi nr.22, ☎ 032-211328, tel./fax 032-211280

AUTO Dynasty
achiziționează
autoturisme
producție europeană în stare de funcționare
sau pentru dezmembrare.
Ani de fabricație 1984 - 1994.
Iași, B-dul Păcurari nr. 27, tel.: 032/250330

AVICENA COMPUTERS
Vă oferă garanția unei tehnici de calcul
de cea mai înaltă calitate:
Packard Bell, Deck, IBM - Lexmark
Hewlett Packard, UBI-cod de bare
& Soft Licențiat
Plata în rate.
Iași, Bd. Ștefan cel Mare 10, tel./fax 032/213047

SOCIETATEA COMERCIALĂ
IAȘI CONF S.A.
Iași, Calea Chișinăului nr. 26, tel.:032/132500, fax: 032/230240
angajează de urgență:
VÎNZĂTORI
pentru magazinul propriu, care va fi inaugurat în luna cadourilor
CERINȚE:
- studii medii, de preferință liceul economic
- vîrsta maximă 35 ani
- prezență fizică atrăgătoare
ELECTRONIȘTI
dornici să se integreze într-un colectiv dinamic
CERINȚE:
- studii medii de specialitate
- vîrsta maximă 35 ani
- stagiul militar satisfăcut
Eventuale cunoștințe de operare pe calculator constituie un avantaj
Relații suplimentare la telefon 132500 interior 138

S.C. "DABOSS" S.R.L.
VASLUI,
str. Ștefan cel Mare 273A
produce și vinde:
TRICOTAJE, din bumbac 100%- chiloți, maieuri pijamale, compleuri, tricouri, etc.
PRODUSE DE PASMANTERIE:
- bandă pentru bobinat motoare electrice
- bandă pentru fuse (filaturi)
- bandă ornamentală
- chingă tapițerie
- chingă marochinărie
Toate aceste produse sînt din fire de bumbac și în amestec cu fire din poliester.
CUIE DE CONSTRUCȚII - cuprinse între lungimea de 50-150 mm.
PREȚURI FOARTE AVANTAJOASE !
TEL.: 035/ 31.49.28, 31.59.41, 34.02.29, FAX: 035/31.53.38

CENTRU INTERNAȚIONAL
de LIMBI MODERNE - IAȘI
vă oferă:
Cursuri de:
- engleză generală;
- engleză pentru afaceri;
- engleză medicală;
- pregătire bacalureat și/sau admitere;
- pregătire examene TOEFL, Cambridge...
- cursuri de limba italiană, germană, franceză și spaniolă pentru prescolari, ciclul primar, gimnazial, liceal;
- Grădiniță program normal -(începînd din 15.09), grupe de engleză, franceză, germană.

Înscrieri la sediul nostru din:
Str. Moara de Foc 35, Et.8
Tel.: 032-252870, Fax: 032-252902

SC TAXICOM SA
SIGURANȚĂ, PROFESIONALISM, SERIOZITATE

Monitorul
22
953

Taxiurile pot fi recunoscute după sigla MONITORUL
tariful unic
600 lei/km
prezentîndu-se pe liber la comandă.
DISPECERAT: 953 sau 146593
NON STOP

Ziarul care stă de vorbă cu oamenii!

Monitorul

EDITORIALE

NAȚIONAL

Începutul reformelor?

Angajamentul luat de Emil Constantinescu, conform căruia viitorul executiv își va intra în atribuțiuni chiar a doua zi după depunerea jurămîntului de către noul președinte al României, i-a obligat pe negociatorii coaliției guvernamentale să impună tratativelor un ritm drăcesc. Deși formula de guvernare se cunoștea, în linii mari, cu mult înainte de anunțarea rezultatelor turului doi al alegerilor prezidențiale, definitivarea structurii guvernamentale s-a prelungit.

Ceea ce a reușit să surprindă presa din culisele acestei activități a reliefat cîteva schimbări majore la nivelul executivului.

În primul rînd, pentru a satisface toate pretențiile și orgoliile celor angajați în baletul negocierilor, s-a apelat la metoda compromisului. S-a trecut, astfel, la ramificarea unor ministere sau chiar la inventarea de noi portofolii.

Unul dintre cîștigurile majore ale actualei formule de guvernămînt îl constitui cooptarea UDMR în structurile executive. Adjudecarea de către această formațiune politică a unor posturi importante în structurile guvernamentale va împiedica perpetuarea speculațiilor legate de marginalizarea etniei maghiare. În plus, posturile primite sînt menite a calma și mulțumi orgoliile liderilor UDMR, care au avut un aport important la victoria în alegeri a guvernanților. Cu toate că, în conformitate cu formula doctrinară, actuala coaliție de centru-dreapta ar trebui să reflecte o tendință conservatoare, inversarea polilor de putere într-o Românie în tranziție a obligat echipa guvernamentală să adopte o strategie reformistă. În primul rînd, guvernanții și-ar fi dorit o revenire la valorile democratice din perioada interbelică. Trecerea de la funcția de prim-ministru la cea de președinte al Consiliului de Miniștri, propunere aparținînd PNTCD, ar fi avut semnificații adînci, indicînd modificarea percepției guvernanților asupra rolului și importanței executivului. Dacă puterea comunistă eliminase această funcție, din dorința de individualizare a funcției de președinte, revenirea la formula Consiliului de Miniștri ar fi vizat reinstaurarea unei ierarhii normale în cadrul unei societăți democratice. Formula, menită a sugera, pe de o parte, că deciziile guvernamentale se vor lua în urma consultării tuturor miniștrilor obligă, pe de altă parte, și la supravegherea acestui Consiliu de Miniștri de către un președinte. Apariția acestui președinte trebuia să sublinieze separația puterilor în stat. Dar este greu de spus dacă guvernanții au înțeles faptul că numai simpla reintroducere a formulei Consiliului de Miniștri nu este suficientă pentru a declanșa reforma. Aceasta trebuie demarată nu la nivelul siglelor sau denumirilor instituțiilor statului, ci introducînd reforme reale în domeniul economic, social și la nivelul mentalităților. ■

LOCAL

Contestarea senatorului Solcanu are nevoie de exemple concrete

Sîmbătă dimineață, patru membri PDSR din filiala Iași (Dumitru Vintilă - deputat, Dan Gâlea - fost director de campanie electorală, Eduard Costin și Ciprian Ulianov - candidați pe listele PDSR pentru Parlament) au convocat o conferință de presă, în care au spus că senatorul Ion Solcanu nu mai poate rămîne în fruntea organizației Iași a PDSR, domnia-sa fiind principalul răspunzător al eșecului PDSR din alegerile locale, în urma cărora fostul partid de guvernămînt a pierdut toate pîrghiile de putere la nivel județean. Deputatul Dumitru Vintilă a precizat că toți membrii și simpatizanții PDSR așteaptă ca Ion Solcanu să-și țină promisiunea făcută public, aceea de a-și da demisia din fruntea organizației județene PDSR.

Invocînd des faptul că PDSR va trebui să devină un partid al schimbării și că semnalul trebuie să-l dea Iașul, Dumitru Vintilă a omis să explice presei care sînt reproșurile concrete pe care i le face senatorului Solcanu. Vintilă a vorbit de un "monopol al puterii" impus de Solcanu asupra membrilor organizației și de necesitatea reorganizării filialei locale, care să fie făcută nu de un parlamentar, ci de o persoană care să locuiască tot timpul în Iași.

"Monitorul" a primit în decursul timpului numeroase semnale de la membrii PDSR, care se plîngeau de o conducere abuzivă a senatorului Solcanu. Răspunsul nostru a fost: asumați-vă aceste nemulțumiri în mod public și clarificați-vă în interiorul organizației. Mulți membri PDSR s-au ferit să-și asume public contestarea senatorului Ion Solcanu. Invocîndu-se fie perioada campaniei electorale, fie susținerea pe care ar avea-o la București Ion Solcanu, membrii ieșeni ai PDSR l-au lăsat pe senatorul Solcanu să conducă așa cum a vrut organizația, deși presa a semnalat în numeroase rînduri, greșelile de strategie făcute de senatorul Ion Solcanu.

Pentru ca efortul celor patru membri PDSR să nu pară un gest hazardat, e nevoie de două lucruri:

a) contestarea senatorului Solcanu să se facă temeinic, analizîndu-se fiecare decizie a domniei sale. Elocința deputatului Vintilă ar trebui să fie susținută de exemple concrete;

b) toți membrii PDSR din județul Iași e nevoie să fie consultați să-și poată spune liber părerea.

Doar așa filiala Iași a PDSR va părea că încearcă să se modernizeze. Înlocuirea senatorului Solcanu, fără o motivație, ar însemna doar că s-a găsit un țap ispășitor. PDSR are nevoie de nou nume pentru a putea supraviețui ca partid, însă fără curajul descrierii vinovățiilor, acțiunile sale rămîn superficiale. Membrii PDSR din Iași ar trebui să facă un exercițiu de memorie și să-și amintească întregul comportament al senatorului Solcanu. Doar așa ei devin credibili și-i vom lua în serios cînd spun că vor să modernizeze partidul. ■

INTERNAȚIONAL

Cu sprijinul Moscovei, Lukașenko va fi președinte pînă în 2001

Tensiunile dintre președintele din Belarus și parlament au culminat cu organizarea referendumului de duminică. Consultarea națiunii a fost cerută de șeful statului, Alexandr Lukașenko, care solicită extinderea prerogativelor prezidențiale. Deși președintele avea, înainte de referendum, puteri suficient de mari în comparație cu cele existente în democrațiile europene, Lukașenko vrea mai mult. În primul rînd, dorește prelungirea mandatului cu încă doi ani, adică pînă în 2001, și posibilitatea de a controla complet guvernul.

Rezultatele preliminare arată că victoria lui Lukașenko va fi clară, aproximativ 70% din cei care s-au prezentat la vot fiind de acord cu planurile președintelui. Opoziția condusă de parlamentari a boicotat referendumul și totuși prezența la vot a fost de 84%. Acest lucru se explică prin manipularea grosolană a electoratului cu ajutorul televiziunii și a radioului aflate în mîna președintelui. Lozinca vehiculată este tipică pentru cei care vor un regim de mînă forte: "Președintele trebuie lăsat să lucreze". Săptămîna trecută, parlamentul a încercat să oprească referendumul, declanșînd procedura de suspendare a președintelui. Situația părea că scapă de sub control, cînd Moscova a intervenit în conflict. Premierul rus a mediat un acord între cele două părți prin care se stabilea un compromis: rezultatul referendumului nu va avea caracter de lege. Sîmbătă, la o zi după realizarea înțelegerii, Lukașenko renunță la acord, motivînd că parlamentarii nu au respectat condițiile pe care le-a cerut.

Stratagema președintelui reușise: era prea tîrziu pentru o mișcare în forță din partea legislativului. Cu sprijinul Rusiei, fostul președinte de colhoz, devenit despot luminat, își poate duce la îndeplinire planurile de reconstruire a unui sistem economic și politic de tip sovietic. ■

Materialele de mai sus reprezintă punctul de vedere al redacției

PE VIAȚĂ ȘI PE MOARTE

Amintiri livrești

Aurel Leon a scris munți de cuvinte despre cei care i-a cunoscut. Acum, în fostul spațiu rezervat rubricii "Cafeaua de dimineață", nepoata sa, Odette Arhip, va picta cu tușe fugare imaginea celui pe care l-a cunoscut mai bine decît toți muritorii. Aurel Leon, văzut în intimitate, este cu adevărat un spectacol.

Odette ARHIP

Lista obiectelor foarte dragi bunicului include, firește, și cărțile, și m-a învățat, asemeni lui, să le prețuiesc. Astfel, trăitul și cititul nu s-au aflat pe trepte deosebite ale intensității, ci numai în stări de agregare diferite. Importanța amintirilor izvorăște din intensitatea prelucrării memoriei mele, o oglindă ce are capacitatea de a le deforma.

Casa bunicilor însemna, printre altele, și o inepuizabilă sursă de lecturi, biblioteca oferindu-mi mereu tentații și surprize. La vîrsta basmelor am fost instruită în maniheismul eroilor. Aproape de căldura sobei, în fiecare după-amiază, îmi citea teatral, pasionat, nemuritoare povești. Mai tîrziu, mi-a dezvăluit preferințele sale poetice. Îl simțea mai aproape pe Lucian Blaga, dar, alături de aceste tonalități grave, adăuga nota umoristică a parodiilor. În acest domeniu, pe Topîrceanu îl considera un maestru, iar, din aceeași simpatie pentru nota șăgalnică, invoca adeseori "măreția de simbol" a profilului popii din Rudeni. "Vacanța totală" era vacanța lecturii. Se amuza atunci cînd constata că devoram a nu știu cîta oară binecunoscutele romane ale adolescenței și îmi întindea bucuros, în prag de sărbători de iarnă, felicitarea pe care o primea de la Uniunea Scriitorilor. Știa că printre semnăturile membrilor comitetului o voi căuta, cu siguranță, mai întîi, pe aceea a lui Constantin Chiriță.

Pe nesimțite, cu multă diplomație, apoi, a ales momentul potrivit al desprinderii din mirajul cavalcadelor juvenile. Sosise vremea să-mi atragă atenția asupra stilului scriitorului, asupra cuvintelor. Dacă apropierea de Sadoveanu s-a produs cu multă ușurință, aceea de George Călinescu s-a realizat chiar coercitiv. Am "buchit" practic neologismele limbii pe filele din "Bietul Ioanide", cu dicționarul aproape, am deprins, la îndemnul său, și gustul cuvintelor rare. Atunci cînd s-a convins că mă gîndesc la cărți ca la niște ființe vii, că ies fericită din librării, fluturînd triumfător și exaltant cartea ca pe un steag, semn al neîndoielnicei biruințe asupra lumii, și-a încheiat misiunea sugestiv. Mi-a oferit, chiar la înapoierea de la ultima probă a bacalaureatului, prima mea mașină de scris - diplomă de absolvire a două vieți: viața pe care am învățat-o și viața pe care am trăit-o prin lectură și apoi mi-o voi aduce aminte scriind. Între ele există, desigur, multe asemănări, dar deosebirile sînt atît de mari, încît mă întreb acum dacă se mai înrudesc între ele și prin altceva decît prin faptul că eu dețin, în amîndouă, cine știe dacă nu abuziv, rolul principal. ■

Aurel Leon, înconjurat de cărți, în redacția ziarului "Opinia"

CRONICĂ MUZICALĂ

O premieră strălucitoare

Samir GOLESCU

În seara de duminică, Teatrul Național era plin de spectatorii veniți să se delecteze cu o nouă premieră a Operei ieșene: ***Nevestele vesele din Windsor,*** de Carl Otto Nicolai. Este cea mai cunoscută operă a muzicianului germano-italian, născut în 1810 și mort în 1849 (la fel ca Chopin). Deși s-au pus în scenă, în diferite epoci, și alte opere ale sale (de pildă, în cronologia spectacolelor de operă dirijate de Franz Liszt în Weimar putem găsi, la 25 iunie 1855, ***Țesătorul vesel*** de Nicolai), opera care l-a făcut faimos a fost și a rămas ***Nevestele vesele din Windsor.***

Din perspectiva istorică, opera lui Nicolai ar putea reprezenta importanta "verigă lipsă" dintre opera lui Carl Maria von Weber și opereta clasică vieneză. Și operei lui Nicolai i s-ar potrivi cele spuse de ***Furtwängler*** despre Freischütz de Weber: "Este asemenea tinereții, asemenea primei iubiri, un copil al harului (...). Noi, oamenii de azi, împovărați de vină, putem să retrăim în această lucrare miracolul nevinovăției". Ce sînt nevinovatele flirturi ale lui Sir John raportate la culpele modernității?

Nu întîmplător Nicolai este cel care, în 28 martie 1842, a dirijat concertul inaugural, susținut de șaizeci și patru de instrumentiști, grupați sub un nume destinat gloriei: Wiener Philharmoniker. Nicolai, în opera de care vorbim, a apelat la un text clasic, tratat însă cu o vervă formidabilă, care își va găsi plenara exprimare în marea operetă vieneză. ***Nevestele vesele din Windsor*** se caracterizează așadar prin melanjul irepetabil de melos german, vervă rossiniană și farmec austriac.

Îmi permit să consider interpretarea dată de Opera ieșeană, în măsura posibilităților de care aceasta dispune, o reușită reconfortantă și stimulatoare pentru viitor. Începînd de la colaborarea, în opinia mea, deosebit de bună, dintre regie și scenografie (respectiv dintre doamnele ***A. Tăbăcaru*** și ***R. Arghir,*** la care se adaugă, desigur, contribuția altor colaboratori importanți). Nu poți vedea chiar în fiecare zi, pe scenele românești de operă, o scenografie atît de ingenioasă, de proaspătă, de bine inserată în substanța spectacolului, în dinamismul ritmului impus de regizor. De asemenea, se cuvine apreciată gestica sigură a experimentatului dirijor C. Calistru, care s-a strecurat cu lăudabilă pricepere printre capcanele presupuse, inevitabil, de coordonarea unui spectacol complex, ce nu a devenit încă o "rutină profesională".

Protagoniștii spectacolului de premieră au colaborat în general bine, remarcîndu-se un spirit de colegialitate muzicală binefăcător pentru calitatea actului artistic. Tînărul tenor ***Ionel Arghire*** posedă o voce cu frumoase calități muzicale, o voce care știe să se facă plăcută și care i-ar putea asigura posesorului o bună desfășurare a carierei, în condițiile unei mai asidue cultivări a ***legatoului*** și a științei frazării. Oricum, împreună cu partenera sa ***Mihaela Grăjdeanu*** au creat convingător binevenitele oaze de lirism în desfășurarea preponderent alertă a "dramaturgiei". ***Constantin Cristea*** și ***Cătălin Berea*** au creionat cu mijloace vocale și scenice mature, adecvate, personajele celor doi soți, primul gelos fără motivație, al doilea visînd la o "partidă strălucită" pentru fiica sa. ***Cristina Simionescu*** și-a putut exprima calitățile vocale și muzicale, atît în secțiunile solistice, cît și în duetele susținute cu distinsa sa parteneră ***Camelia Șotrin-Pascu.*** "Cuplul" ***Mihai Axinte - Eduard Sveatchevici*** și-a asumat cu umor - și cu indiscutabil succes - rolurile bufe ale "exoticilor" pretendenți la mîna fiicei doamnei Page.

Am lăsat la urmă - ***last not least*** - pe Sir John Falstaff. Excepționalul bas ***George Solovăstru*** a catalizat structura spectacolului pe liniile de forță ale personalității sale. Vocii profunde și pătrunzătoare i se adaugă reconfirmate virtuți actoricești, "îm-pielițînd" (încarnînd) complexul personaj Falstaff cu același talent cu care joacă și roluri dramatice. Desigur, în opera lui Nicolai, personajul apare, în opinia mea, unitar comic (de un comic de foarte bună calitate), departe de speculațiile unor montări shakespeariene din teatrul contemporan sau chiar de ambiguitățile vizate de un Orson Welles. Și totuși, în actul III al operei lui Otto Nicolai, în scena "umilirii rituale" a supraponderalului amorez, mi s-a părut a discerne în jocul lui George Solovăstru o bine compusă grimasă tragică, iar gîndul m-a dus la o scenă asemănătoare jucată de incomparabilul actor german Emil Jannings... Aplauze prelungite au răsplătit atît prestația protagonistului, cît și efortul de ansamblu al celor ce au pregătit această strălucitoare premieră. ■

UNGHIUL DE TRAGERE

Val CONDURACHE

Legea creștină

Semnele de reconciliere vin cam repede dinspre CDR și USD către PDSR. Nu sînt absolut deloc o fire revanșardă, răzbunătoare, dar am simțul justiției și înainte de a întinde o mînă fostului meu adversar vreau să mă asigur că nu fac un alt pact cu diavolul. Nu este doar punctul meu de vedere. De fiecare dată cînd scriu un articol de atitudine, o fac după ce am stat de vorbă cu foarte mulți oameni, transformîndu-mă în purtătorul lor de cuvînt. În ultimă instanță, alegerile au fost cîștigate de fosta opoziție grație promisiunilor că se va pune capăt corupției, principala sursă a mizeriei materiale și morale în care trăim. Românii așteaptă, în sfîrșit, să-i vadă la față pe cei corupți. Românii așteaptă să afle ce s-a întîmplat, cu adevărat, la 22 decembrie 1989. Sînt de acord: trebuie să se pună capăt isteriei politice. Împăcarea națională nu se poate face ștergînd cu buretele vinovăția unora și nevinovăția altora. Nu am intrat într-un paradis al democrației în care păcatele au fost absolvite. Cei care au votat pentru schimbare nu au făcut-o inconștient, doar din dorința, din hachița de a-i vedea și pe alții la treabă; a contat foarte mult promisiunea că noua putere va face dreptate și va lucra în transparență.

Dacă omul de rînd nu ar fi tras speranța că fosta opoziție va face lumină în lumea tenebroasă a afacerilor necurate, electoratul n-ar fi votat schimbarea. Dacă nici unii, nici alții nu au nevoie de justiție, la ce bun să mai faci o schimbare? Foarte mulți și-au învins frica în fața urnei de vot. Din punctul lor de vedere, au riscat. Pe la țară, opozanții regimului Iliescu și ai PDSR au luat și bătaie, plătind în felul acesta nevoia de adevăr. Nu putem construi pe minciună. Nici măcar reconcilierea nu se poate face între oameni care au respectat legea și au rămas calici și alții care s-au îmbogățit, în dispreț față de lege. "Pacifismul" de pînă acum al CDR, al președintelui Constantinescu este frumos ca lege morală creștină. Nu vreau ochi pentru ochi și dinte pentru dinte, însă n-aș dori să ne împăcăm, la ca la un pahar, călăi și victime, oameni cinstiți și hoți la drumul mare. În momentul acela ne-am murdări cu toții de aceeași necinste și-am încerca zadarnic să respectăm o lege călcată în picioare.

Nu instig la ură și revanșă. Dacă se poate zice așa, "instig la respectul legii și al moralei, de care pare să ne pese tot mai puțin. Să ne împăcăm, nu am nimic împotrivă, dar fiecare să-și recunoască și să-și plătească păcatele. Nu ne-am făcut un proces de conștiință în decembrie 1989 și parcă n-am vrea să-l facem nici acum. Înainte de reconciliere este nevoie de minima rușine (pînă la răspunderea penală) a celor care ne-au mințit și furat. Nu pot merge în aceeași barcă, alături de un om care este în stare să mă arunce la rechini. Mai înainte de a se apuca de programul de redresare a României, de Contractul cu România, CDR a căzut în complexul asigurărilor politice, de parcă prima grijă a țării ar fi starea de sănătate și financiară a foștilor conducători. Să le verificăm gestiunea (și prin asta și statura morală) și abia după aceea să ne întoarcem la legea creștină. ■

CAPETE DE RÎND

Dulce cîntecel de ducă...

Nichita DANILOV

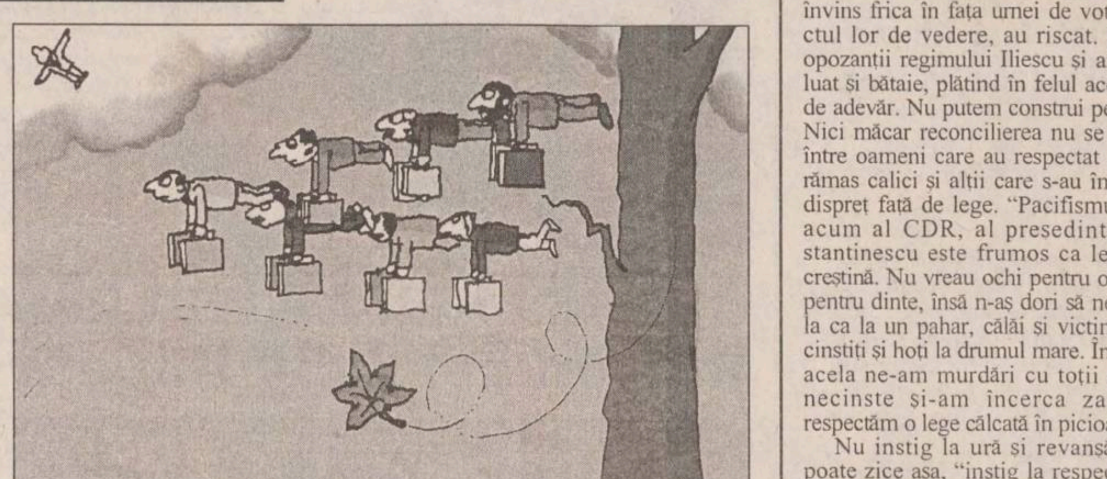

Duminică, 17 noiembrie, înainte ca agențiile de presă să anunțe primele estimări privind alegerile prezidențiale, deja o groază de valize diplomat se agitau pe aeroportul Otopeni, pregătindu-se să-și ia zborul peste graniță. Valizele erau burdușite cu acte, conturi la bănci străine și bancnote verzi. Toată după-amiaza, pînă noaptea tîrziu, exodul valizelor a continuat. Nu s-a efectuat nici un fel de vamă, valizele beneficiind de un pașaport aparte. A doua zi dimineața, pe aeroport au apărut alte valize care, încetul cu încetul, și-au luat zborul, neavînd încredere nici în noul președinte, nici în noul parlament, nici în actuala Constituție. Vin timpuri cînd e bine s-o ștergi. Valizele diplomat care n-au reușit să facă rost de bilet de avion s-au suit în mașină și, după nici o zi de mers, se aflau la granița cu Ungaria. Nici o valiză nu s-a îndreptat spre Moldova, deși aici fostul președinte cîștigase alegerile. Nici o valiză nu s-a îndreptat spre Est, ci toate, asemenea păsărilor călătoare, s-au îndreptat spre Vest și spre Sud. Dacă în '46 au plecat vechii moșieri, lăsînd țara pustie, iată că după cincizeci de ani de atunci, pleacă și noii ciocoiași formați în epoca tranziției.

Dar nu numai noii ciocoiași o șterg, ci mai pleacă și alții, cu alte cuvinte, dispar consilierii culturali.

La Suceava, de pildă, consilierul șef al Inspectoratului pentru Cultură a dispărut imediat după alegerile generale. La două zile după acest tragic eveniment, a dispărut și consilierul șef-adjunct. Ambii cică bîntuie pe undeva prin Cluj, sondînd granița maghiară.

Un lucru nedumerește opinia publică: de ce consilierii preferă Clujul și nu Botoșaniul, care se știe c-a fost fruncea? Și apoi, de la Botoșani se trag mai toți consilierii. Cum vezi cîte-un consilier, te și întrebi: nu cumva și acesta tot din Botășeni se trage, căci, iată, chiar și la propria sa înmormîntare nu-a renunțat la pipă?!

Cert este că un cîntecel de ducă fluieră mai pe la toate inspectoratele; iar la Botășeni țăranii sînt convinși că în curînd vechii moșieri vor fi parașutați în vechile conace, care au ars în 1907. Săracii țărani, nici nu știu ce-i așteaptă: vor avea parte nu de moșieri, ci doar de consilieri, care vor umbla de ici-colo, dintr-un sat în altul și vor fluiera a pagubă.

Dar vremea consilierilor culturali abia a venit. Păziți-vă! ■

Ziarul care stă de vorbă cu oamenii!

Monitorul

Str. Smîrdan nr. 5 ■ Tel. 271333 (centrala); 271271 (redactor de serviciu) ■ Fax 27.04.15 ■

■ Publicitate tel./fax 14.47.76

http: //www.nordest.ro (Internet)
E-mail: monitorul@nordest.ro

■ Redactor șef:
DAN RADU
■ Redactor șef adjunct:
TONI HRIȚAC
■ Secretar general de redacție:
MARIUS CRISTIAN
■ Manager pentru publicațiile "Monitorul":
TUDOR CIUBOTARU

ȘEFI DEPARTAMENTE:
■ Eveniment național
Cristian Racu (int. 109)
■ Eveniment internațional
Cristina Leca (int. 114)
■ Speciale: Ovidiu Scutelnicu (int. 108)
■ Sănătate: Mihaela Cănănău (int. 108)
■ Administrație: Daniel Nițoi (int. 108)
■ Învățămînt: Silviu Labeș (int. 108)
■ Economic: Mihaela Brezeanu (int. 117)
■ Ev. județean: Silviu Alupei (int. 123)
■ Cultură: Dorin Popa (int. 109)
■ Sport: Nicolae Grecu (int. 107)
■ Redactor de serviciu:
Constantin Iurașcu (int. 124)
■ Fotoreporter: Constantin Plop
■ Grafică: Lucian Amarii, Daniel Melinte
■ Publicitate: Cristina Labonțu (int. 122)
■ Difuzare: Mihai Tudose (int. 120)
■ Contabilitate: Antoneta Filip (int. 112)

EDITOR:
NORD-EST S.A.
Str. Smîrdan nr. 5 ■ Tel. 27.12.71 ■ Fax 27.04.15

Președinte:
ALEXANDRU LĂZESCU
Director general:
DANIEL CONDURACHE
Director editor:
FLORIN ZAMFIRESCU
Director de marketing:
CEZAR CALUSCHI
Director executiv:
GABRIEL RUSU

Tirajul de luni, 25 noiembrie, al cotidianului MONITORUL cu edițiile de Bacău, Botoșani, Brăila, Neamț, Suceava și Vaslui:
48.950 exemplare

TIPAR OFFSET: MULTIPRINT, Iași str. Sf. Lazăr nr. 49; telefon 230060

Abonamentele se pot face la orice Oficiu Poștal din țară. MONITORUL figurează în catalogul Presei interne la poziția 1040.
Distribuitor: S.C. Nord-Est Distribution S.A.

❖ PULS ❖ PULS ❖ PULS ❖ PULS ❖ PULS ❖ PULS ❖ PULS ❖ PULS ❖ PULS ❖

■ Iată, stimați telespectatori, ce zvonuri ghidușe ne mai vin dinspre capitală! Cică zilele trecute unul din cei cu ștatele cele mai vechi din Televiziunea de Partid și de Stat, Melinescu pe numele dumnealui, i-a dat un telefon penețistului Diaconescu ca să-l întrebe cum ar dori partidul lui să facă Tevereu' de-acuma emisiunile de știri. La asemenea gugumănie fireste căci Diaconescu a rămas blocat și n-a dat un răspuns clar. Cam disperați băieții, dar stați liniștiți la locurile voastre, dragi telespectatori! Avem noi informații sigure despre faptul că se pregătesc cîteva duzini de pamperși noi pe-acolo.

■ Ieri de dimineață directorul direcției sanitare, Mihai Frasin, își făcea bagajul de la birou, ba chiar a venit și cu demisia în mînă la domn prefect Lucică cîteva ore mai tîrziu. A încercat el să dea o tentă teatrală sfiriielii ăsteia, da-l liniștim noi și-i spunem pe șest că nu ține figura. Căci pentru funcția de ministru al sănătății erau vizațiinitial un țărănist, Ion Bruckner, dușman al lui Frasin, și un usedist olecuță mai blînd, Ion Marinescu, de la acesta din urmă Frasin mai puțînd spera cîte ceva. Cum ieri dimineață s-a dat ca sigur numele primului, Frasin n-a făcut decît să se dea firesc la o parte. Așa că, la trasul liniei în acest mandat, cea mai bună realizare cincinală a lui rămîne tot vila cu două etaje de la Durău.

■ Spun unii domni de bine că adjunctul șefului poliției din Pașcani, maiorul despre vila căruia de zece camere ridicată cu nouă milioane am mai scris noi, cică ar fi fost avansat locotenent-colonel chiar cu cîteva zile înainte de a intra în colimatorul nostru. Dacă-i așa, înseamnă c-a avut mare baftă. Iar dacă nu, atunci va avea mare nevoie de așa ceva cît de curînd.

■ Surse din viitorul guvern ne informează că primarului Rătoi de la Pașcani i se pregătește un frumos cadou de Moș Crăciun. Nu spunem ce anume, ca să nu-i stricăm plăcerea surprizei.

■ Iată cine-și mai chinuie neuronii prin tîrgul ăsta și nu mai poate de grija gazetei noastre, stimați ieșeni: un neica director de la un ziar local, Pălăduță pe numele său de om al muncii, care simte că s-ar putea să-i fugă vîna ziarului înspre noi și, de supărare, scrie pamflete flescăite, ba chiar pe prima pagină, că-n rest nu-i încape producția din pricina anunțurilor. Sinceri să fim acuma, noi nici nu mai știam dacă acest neică mai dă cu bățul pe hîrtie, gîndind că s-o fi săturat de viciul ăsta încă de cînd era premiantul ce compunea omagiile marelui cîrmaci din răposatul "Flacăra Iașului". Abia cu prilejul ăsta ne-am mai amintit că are onoarea de-a semna și prin gazeta poliției ieșene din cînd în cînd, da-l iertăm pentru asta, că nu s-o fi putut dezbăra încă de simpatia aia de băiat bun cu ochi albaștri. Așa că ia un loc pe-aproape, mai la dos, meștere, că s-a anunțat viscoală pentru decada următoare!

MARȚI
26 noiembrie 1996
Inclus în nr. 280

monitorul
Financiar

SECȚIUNEA C
ECONOMIC
UTILITARE
PUBLICITATE

Criza de motorină lovește și transportul în comun

■ ***RATC Iași intenționează să scoată autobuzele de pe trasee, dacă nu va primi motorină în cel mai scurt timp***

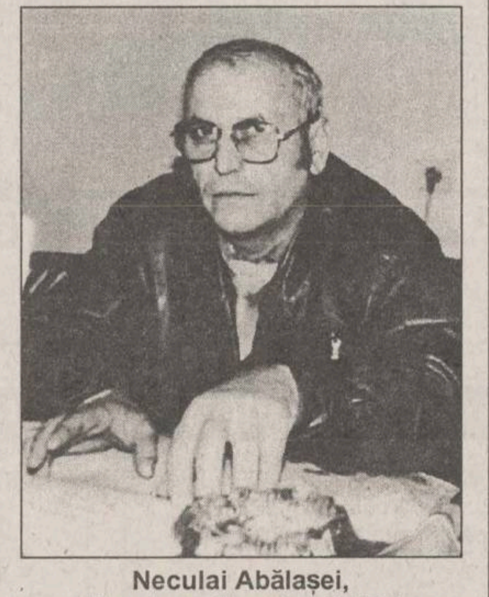

Neculai Abălașei,
director adjunct al RATC

Pentru prima dată de la declanșarea crizei de motorină, conducerea RATC Iași a anunțat, ieri, că regia a rămas practic fără motorină. ***"Criza a atins astăzi*** (ieri - n.r.) ***apogeul. Dacă pînă diseară cisternele nu încarcă motorină, mîine va trebui să scoatem autobuzele de pe trasee"*** - a declarat *Neculai Abălașei,* directorul adjunct al RATC. Ieri, la ora 16.00, șoferii regiei trimiși cu cisternele la încărcare au transmis conducerii că stațiile PECO din Borzești au întrerupt furnizarea motorinei. Pentru a-și completa stocurile la capacitate, RATC ar avea nevoie de 25 de tone de motorină, cantitate suficientă doar pentru două zile și jumătate, trei zile maximum. Dacă cisternele RATC nu vor fi încărcate în cel mai scurt timp, regia nu va mai dispune de combustibili decît pentru un număr redus de autobuze, care vor fi scoase la stradă la prima oră a acestei dimineți. ***"Pentru după-amiază nu vom mai avea sigur motorină"*** - a subliniat Neculai Abălașei.

În situația în care aprovizionarea cu motorină va întîrzia, cele aproximativ 80 de autobuze care sînt scoase zilnic la stradă nu vor mai putea circula. Transportul în comun din Iași se bazează în proporție de 30% pe mijloace alimentate cu motorină. Pe lîngă criza de combustibili, activitatea RATC este afectată serios în aceste zile și de vremea ploioasă, care, ca de fiecare dată, a scos ieri din uz aproape 50% din tramvaiele trimise la stradă. **(G.G.)**

O soluție "in extremis" pentru obținerea banilor necesari modernizării

Restaurantul "Scala" va fi vîndut la licitație

■ ***conducerea societății Gastrocom - în a cărei proprietate se află activul - a anunțat pentru "Scala" un preț de pornire la licitație de 7,5 miliarde lei***
■ ***de asemenea, o berărie și o terasă vor fi vîndute prin licitație***

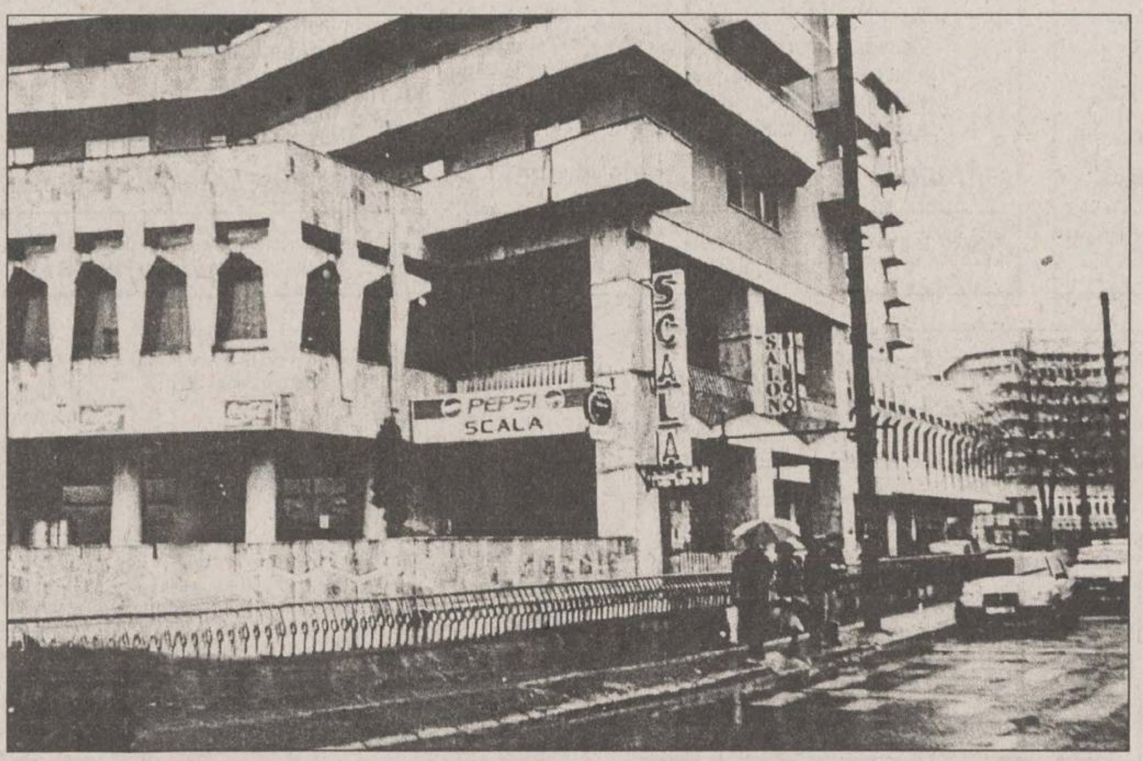

Directorul general al societății "Gastrocom" consideră că restaurantul "Scala" este un mastodont care înghite prea mulți bani

Din cauza lipsei de fonduri necesare investițiilor, Consiliul de Administrație al societății comerciale "Gastrocom" SA a hotărît să scoată la vînzare patru active ale unității, printre care se numără și restaurantul ***"Scala".*** Astfel, societatea va organiza la sediul societății, la data de 30 decembrie a.c., o licitație publică cu preselecție și strigare, pentru vînzarea următoarelor spații comerciale: restaurantul "Scala" - la prețul de pornire de 7,5 miliarde lei (taxa de participare la licitație este de 3 milioane lei); ***Berăria "Păcurari"*** - pentru care prețul de pornire este de 855 milioane lei, taxa de participare fiind de 1,5 milioane lei; un spațiu comercial din str. Cloșca nr. 6, la care prețul de pornire va fi de 475 milioane lei și taxa de participare de 1,5 milioane lei și *Terasa "Păcurari"* situată în Piața Tătărași - Sud, pentru care prețul de pornire este de 145 milioane lei, iar taxa de participare de 1 milion lei.

După cum ne-a declarat ***Cezar Mitescu,*** directorul SC "Gastrocom" SA, ***"scoatem la licitație aceste active deoarece trebuie să reîntregim niște fonduri necesare retehnologizării. Aceste spații comerciale nu mai prezintă interes pentru societate, deoarece fie nu au un vad comercial bun, fie sînt foarte mari și implică un volum de cheltuieli mai mare decît veniturile aduse. De exemplu, sperăm ca prin vînzarea mastodontului «Scala» să cîștigăm cîteva miliarde lei pentru a investi în alte spații comerciale. În cazul «Scalei», cheltuielile de întreținere, plus impozitele și taxele se ridică la peste 7 milioane lei/lună, neluînd în calcul consumul de energie electrică, apă etc. Întreaga rețea «Gastrocom» va trebui retehnologizată; avem agregate frigorifice foarte vechi, de aproximativ 15-25 ani, care necesită în fiecare an reparații costisitoare: numai freonul costă circa 15 milioane lei anual, iar piesele de schimb - 10 milioane lei. Cu banii obținuți din licitații, vom putea achiziționa într-o primă fază agregate frigorifice și instalații de aer condiționat, modernizînd (în limita posibilităților) și alte spații cu vad comercial bun".***

Ofertanții trebuie să depună documentele prevăzute de HG nr. 758/1991, la sediul societății, pînă la data de 20 decembrie a.c., preselecția urmînd să aibă loc la data de 23 decembrie a.c. Persoanele acceptate vor trebui să depună pînă la data de 30 decembrie a.c. taxa de participare și 10% din prețul de pornire al licitației. **(Raluca NAVROTESCU)**

ȘTIRI ECONOMICE

Fată de închiderea ședinței precedente

Scade prețul acțiunilor tranzacționate pe piața extrabursieră

Prețul acțiunilor tranzacționate luni pe piața extrabursieră (OTC) nu a înregistrat modificări semnificative față de închiderea precedentă, dar tendința generală a fost de scădere pentru majoritatea acțiunilor. Au crescut acțiunile: Alimentara Cluj, de la 180 la 200 lei/acțiune, Arpechim Pitești, de la 3.800 la 4.000 lei/acțiune, Electromagnetica, de la 380 la 400 lei/acțiune, Dîmbovița București, de la 400 la 476 lei/acțiune, Practic București, de la 5.000 la 5.500 lei/acțiune. Au scăzut acțiunile: IMEP Pitești, de la 660 la 650 lei/acțiune, Uzinexport-import, de la 990 la 950 lei/acțiune, PECO Vîlcea, de la 600 la 400 lei/acțiune, Bijuteria București, de la 1.700 la 1.600 lei/acțiune, Turbomecanica, de la 4.200 la 4.000 lei/acțiune și Comvex, de la 5.000 la 4.000 lei/acțiune. S-au tranzacționat 93.115 acțiuni, la o valoare de 39.268.990 lei.S-au tranzacționat acțiunile a 17 societăți, din 182 listate. Au fost incluse la listare un număr de 62 noi societăți.

Sărăcie la sud de Dunăre

Salariul mediu pe economie scade, în Bulgaria, sub 50 de dolari

Salariul mediu pe economie în Bulgaria a scăzut sub 50 de dolari, relatează corespondentul Mediafax, citînd cotidianul bulgar "Nozten Trud". Potrivit datelor oficiale, în luna octombrie, salariul mediu pe economie a fost, în Bulgaria, de 17.600 de leva. Cea mai mare parte a salariului din octombrie a fost plătit în ultimele zile ale lunii. La un curs oficial de 355 de leva, salariul mediu este de 49,5 dolari. Mult mai tragică este situația celor 2,5 milioane de pensionari, din totalul de 8,5 milioane de locuitori ai Bulgariei. Datorită cursului galopant al dolarului, pensia maximală este de 25 de dolari, iar cea medie de 15 dolari. După ce, în urmă cu cîteva zile, din cauza panicii, dolarul ajunsese, la casele de schimb, la valoarea de 400 de leva, luni, piața valutară bulgară s-a liniștit. Dolarul este cumpărat, în Sofia, cu 335 de leva, și este vîndut cu 355 de leva, la aceeași valoare cu cea a cursului oficial. Devalorizarea levei a provocat recalcularea tuturor prețurilor. De la 1 decembrie, intră în vigoare noile prețuri la energia electrică (cu 14%mai mari decît cele anterioare) și la transportul feroviar (creșteri de 30%). Se așteaptă ca, în curînd, prețul abonamentelor telefonice să crească cu 40%, iar un litru de benzină A-98 să treacă de 200 de leva, după ce, în urmă cu zece zile, prețul său fusese stabilit la 170 de leva. Se vorbește despre o nouă scumpire a energiei termice, existînd posibilitatea ca prețul gigacaloriei să se dubleze.

Pentru suma de 1,95 miliarde de dolari

ABN Amro va achiziționa cea mai mare bancă de economii din Michigan

Grupul bancar olandez ABN Amro va achiziționa cea mai mare bancă de economii din Michigan, Standard Federal Bancorporation, pentru suma de 1,95 miliarde dolari, se arată într-un articol al cotidianului Financial Times. Cu ocazia acestei achiziții, la activele totale în valoare de 112 miliarde dolari deținute de ABN Amro în Statele Unite se vor adăuga active în valoare de 15,5 miliarde dolari, iar numărul filialelor existente în SUA va crește, de la 231, cu încă 182. Grupul olandez va oferi 59 dolari pentru o acțiune Standard Federal. Președintele grupului ABN Amro, Jan Kalff, a declarat că statul Michigan oferă un mediu de afaceri mult mai promițător decît zona New York-Long Island, unde se află o altă filială ABN Amro.

În cursul zilei de astăzi

Adunarea Creditorilor BDF se va pronunța asupra planului de redresare a băncii

Adunarea Creditorilor Băncii Dacia Felix se va pronunța, marți, asupra planului de redresare a băncii, într-o ședință convocată de judecătorul sindic, ***Ioan Georgiu,*** care va avea loc la Hotelul Tineret din Cluj. Întîlnirea dintre creditori și judecătorul sindic are un rol consultativ. Pînă la sfîrșitul lunii noiembrie, judecătorul Ioan Georgiu a anunțat că va da verdictul asupra planului de redresare a BDF. Judecătorul sindic Ioan Georgiu a declarat agenției MEDIAFAX că principalul creditor - Banca Națională a României - a atacat în instanță decizia lui de a deschide așa-numita "zonă verde", care permite derularea tuturor operațiunilor bancare prin BDF, cu bani atrași după data de 5 iulie 1996, cînd BNR a retras sprijinul financiar acestei bănci. Tribunalul Cluj a respins această contestație. BNR a făcut apel împotriva deciziei Tribunalului la Curtea de Apel Cluj. "Zona verde" a rămas operațională pînă la pronunțarea verdictului de către Curtea de Apel.

În planul de redresare a Băncii Dacia Felix este prevăzută atragerea de capital străin, prin participare la capitalul social al băncii sau prin deschiderea unor linii de credite. Cea mai importantă ofertă a fost făcută de consorțiul financiar Winlook Management Zürich (WMZ), care a promis participarea la capitalul social al băncii cu suma de 200 milioane dolari și deschiderea unor linii de credit de 800 milioane dolari. Această ofertă ar putea deveni operațională la o lună după aprobarea ei de către instanța de judecată.

Judecătorul sindic s-a arătat sceptic în privința posibilității de redresare a Băncii Dacia Felix, din cauza ***"intervenției unor factori subiectivi",*** care se opun redresării.

În prezent, Banca Dacia Felix are datorii de aproape 2500 miliarde de lei.

Pentru două zile

Expoziție "Ricoh" la Iași

În organizarea Camerei de Comerț, Industrie și Agricultură Iași și a firmei "Roel" SRL, la Hotelul "Moldova" s-a deschis ieri expoziția "RICOH - Soluții Digitale". "Roel", cu sediul în București, este reprezentanța în România a firmei japoneze "Ricoh", care deține primul loc în topul japonez al vînzărilor de copiatoare, faxuri și alte echipamente. Produsele expuse reprezintă noutăți ale firmei apărute pe piața românească, de la copiatoare alb-negru și color A4-A0, telefaxuri specializate cu hîrtie normală, utilaje pentru tipografii, echipamente multifuncționale digitale, pînă la minitipografii digitale tip "Priport", capabile să execute 500 de copii pe minut (30.000 copii/oră).

Gabriel Constantinescu, director de vînzări al "Roel" SRL, a menționat că printre colaboratorii cei mai importanți ai firmei pot fi amintiți RA "Poșta Română", "Bancorex" ș.a. Acesta a precizat că, în România, cele mai solicitate produse ale firmei japoneze sînt copiatoarele de birou format A3 și A4. **(M.M.)**

România se străduiește să îndeplinească condițiile cerute de Uniunea Europeană

Va fi înființată Agenția națională pentru managementul deșeurilor

Potrivit informațiilor furnizate de surse din cadrul Agenției de Protecție a Mediului (APM), în curînd se va înființa la nivel central o Agenție națională pentru managementul deșeurilor. Acest lucru s-a discutat și la un seminar ce s-a desfășurat recent la București, la Institutul de Cercetări și Inginerie a Mediului, sub patronajul Ministerului Apelor, Pădurilor și Mediului, și cu asistență PHARE, seminar intitulat "Managementul deșeurilor periculoase - legislație și tehnologii". Participanții la seminar au precizat că înființarea acestui organism este extrem de necesară și va asigura efectiv desfășurarea activității de gospodărire a deșeurilor, activitate foarte slab dezvoltată în prezent în România, prin baza materială, logistică și personalul pe care-l va pune la dispoziție.

La întîlnire s-a menționat faptul că intrarea acestei agenții în activitate este și o condiție obligatorie pentru primirea României în Uniunea Europeană. Organizarea acestei agenții este încă în fază de proiect - care se realizează cu sprijin PHARE. La nivel central, deocamdată, încă nu s-a luat o hotărîre asupra structurii organizatorice: regie națională, companie sau societate comercială. **(T.I.)**

Finanțe și mafie: "Bătălia pentru adevăr"

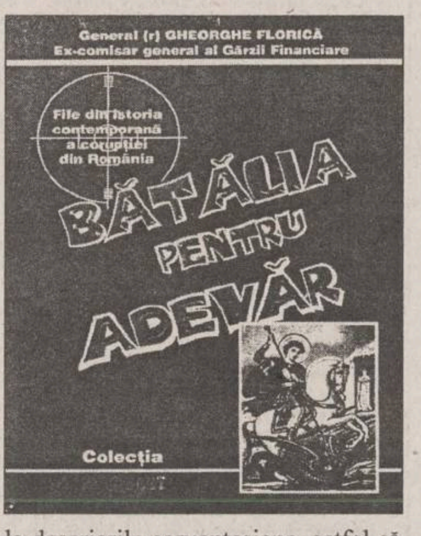
General (r) GHEORGHE FLORICĂ
Ex-comisar general al Gărzii Financiare
File din istoria contemporană a corupției din România
BĂTĂLIA PENTRU ADEVĂR
Colecția

Idol și bestie, erou și... general de mucava, *Gheorghe Florică* - controversatul personaj care a ținut pagina întîi a cotidianelor centrale în 1993 (să nu uităm, și ctitor de moțiune!), revine în actualitate cu o carte în care redă intimitatea mecanismelor de stat-major ale unei instituții la (re)înființare: GARDA FINANCIARĂ ROMÂNĂ.

Istoria... creșterii și descreșterii pretorienei gărzi, menită să ucidă cu cruzime evaziunea fiscală încă din fașă, a fost zugrăvită corect în cea mai mare parte de către presă, după cum (parțial) corect a fost reflectat și... fenomenul "Florică".

Cartea, însă, ne prezintă un Florică ce îndeplinește condiția fundamentală de "păstor" al unei asemenea importante instituții - Garda Financiară - și anume ONESTITATEA, dar care este marcat de accente donquijottiste (morile de vînt fiind atotprezente).

Astfel, textul lasă să se întrevadă o anumită strategie, dar care nu lua în considerare restricții de ordin psihologic (abilități etc.) și chiar politic. Scutierii cavalerului (Hortopan et Co.) nu se îndepărtează prea mult de la descrierile cervantesiene, astfel că scoaterea din scenă (trezirea la cruda realitate) devine o facilitate extremă.

"Bătălia pentru adevăr", carte-document și carte-confesiune, de g-ral (rez.) Gh. Florică, se bucura de cel puțin un merit - originalitatea absolută: pentru prima dată în epoca post-decembristă un înalt funcționar de stat devoalează tainice tehnici de culise proprii sferelor înalte de putere. **(Ionel BOSTAN)**

Dobînzile plătite de băncile comerciale pentru depozitele la termen în lei înființate de persoanele fizice

Durata depozitului	1 lună	3 luni	6 luni	9 luni	12 luni	la vedere	suma minimă
Banca Comercială Română	51%	53%	50%	48%	48%	16%	100.000 lei
Banca Română pentru Dezvoltare	43%	53.50%	54%	54.50%	55%	15%	100.000 lei
Banca Ion Țiriac	55%	50%	45%		42%	25%	500.000 lei
Casa de Economii și Consemnațiuni					40%	15%	150.000 lei
Bankcoop	55%	60%	53%	53%	55%	21%	200.000 lei
Banc Post		42%	48%		51%	18%	500.000 lei
Credit Bank	61%	63%	65%	65%	66%	21%	100.000 lei
Banca Agricolă	40%	58%	45%	46%	50%	16%	500.000 lei
Bancorex	60%	55%	55%	55%	55%	22%	1.000.000 lei
Banca "Dacia Felix"		37%	39%	41%	43%	15%	
Banca București	50%	50%	48%	46%	45%	16%	500.000 lei
Banca Românească	53%	54%	52%	50%	50%	18%	500.000 lei

FONDURI DE INVESTIȚII

Valoarea la zi a unităților de investiție:	
FMOA - SAFI: (25-30.11.1996)	16.700 lei - valoare unică
CREDIT FOND: (25-30.11.1996)	9079 lei
FRI: (25.11.1996)	26.252 lei - tip A 78.762 lei - tip B
ARDAF: (25.11.1996)	13.820 lei
FNI: (25.11.1996)	23.940 lei
Fondul Transilvania: (25.11.1996)	15.400 lei

Clasificarea și ponderea, pe grupe de vîrstă, a managerilor români

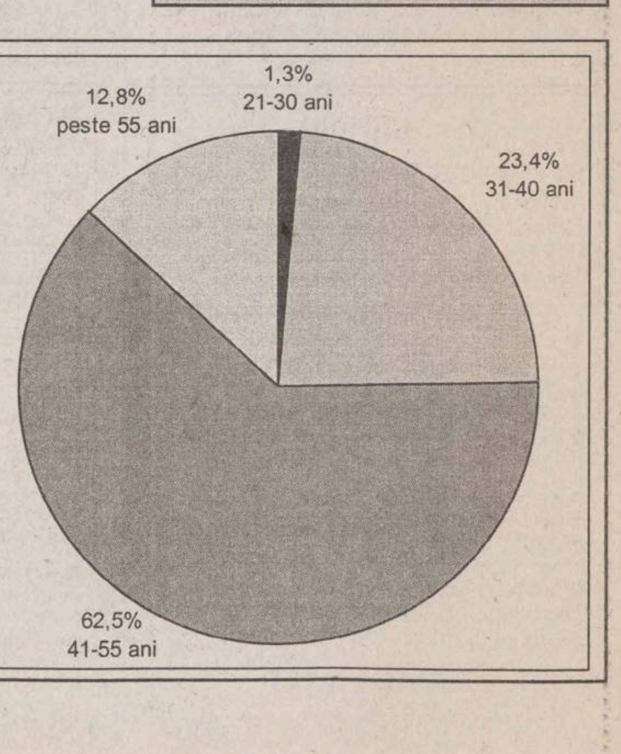

Sursa: "Capital"

! NOILE CENTRE DE PRELUARE A ANUNȚURILOR de MICA PUBLICITATE

Toate anunțurile publicate de către elevi, studenți, pensionari și șomeri sînt **GRATUITE**
Tot **GRATUIT** apar și anunțurile de la rubricile "Locuri de muncă", "Felicitări" și "Decese".
GRATUIT ! anunțurile pot fi însoțite de fotografii!

Noi tarife tentante la rubricile "Vînzări"/ "Cumpărări"!
Reduceri **MAXIME** de preț pentru anunțurile Dumneavoastră!
NOU! Anunțurile se pot prelua și la **INTERPRESS** (Gara)

Monitorul

Ziarul care stă de vorbă cu oamenii!

TĂTĂRAȘI FLORA

PĂCURARI ARIO

PODUL DE PIATRĂ C.M.V.

ALEXANDRU CEL BUN ELGINA

INTERPRESS

GARĂ INTERPRESS

FLORA - COMPLEX ALIMENTAR

Oferă:
- carne, preparate din carne
- lactate, specialități, dulciuri
- pîine, produse de panificație
- băuturi alcoolice

Cele mai mici prețuri! Calitate garantată!

Program: luni-vineri 6.00-20.00; sîmbătă 7.00-15.30; duminică 8.00-14.00
Str. Vasile Lupu nr. 110, tel. 032/175094

ARIO

Comercializează:
- covoare, mochete, festonat covoare și mochete
- haine blană și piele
- îmbrăcăminte
- metraje și perdele

Produse de calitate cu plata în rate!

Program: luni 10.00-20.00; marți-sîmbătă 8.00-20.00; duminică inchis
Bd. Păcurari 142, bl. 585, tel. 032/163928

C.M.V. - SUPERMARKET

Oferă:
- produse alimentare, dulciuri, băuturi alcoolice
- cosmetice
- mobilă
- gresie, faianță, instalații sanitare

Bun gust și calitate la prețuri atractive!

Program: luni-vineri 6.00-21.00; sîmbătă 7.00-21.00; duminică 8.00-13.00
Complex Podu de Piatră, tel. 032/135598

ELGINA - MAGAZIN ALIMENTAR

Oferă:
- pîine, făină, produse de panificație
- zahăr, ulei, ouă, produse de băcănie
- produse pentru curățat și de uz casnic
- frigidere

Prețuri minime!

Program: luni-vineri 7.00-20.00; sîmbătă 7.00-14.00; duminică 8.00-14.00
Bd. Al. cel Bun nr. 44, tel. 032/152070

INTERPRESS - DIFUZOR DE PRESĂ

vinde:
- ziare locale
- ziare centrale
- reviste
- integrame

La noi găsiți orice ziar!

Program: non-stop
Gara de Nord - Iași

Vînzări

■ **Ventilatoare** de birou și de podea (cu picior), en-gros și en-detail. Telefon 213284.

Mese de biliard

Noi, stejar negru, sistem cu fise, placă marmură, accesorii, transport, montaj, reparații. Fălticeni, telefon 030/442724. (0733167)

Materiale de construcție

Balast, nisip, var - pastă. Telefon 740345. (02543)

Adidași Puma

Piele integral, talpă turnată, mărimile 35,5-36 și 44-44,5, avantajos. Telefon 231800. (343125)

■ **Numai** en-gros baloți îmbrăcăminte și lenjerie pat, calitate deosebită, import SUA și încălțăminte second-hand Germania. Telefon/fax 032/176428, după ora 19,00 sau 01/3236682. (343123)

■ **"Vilă de Aur"** - Poiana Brașov, perioada 1-7 noiembrie. Telefon 129394. (343410)

■ **Îmbrăcăminte** și încălțăminte second-hand, import SUA, vă oferă "Plus Magazin", șoseaua Arcu, vis-a-vis de stația "Vointa". (343411)

■ **Tapet** lavabil, românesc. Telefon 153446.

■ **Tejghea** rafturi, ladă frigorifică și suport pentru butoaie. Telefon 168517.

Frigider "Arctic"

240 l, congelator - 210 l cu 7 sertare și congelator - 140 l cu 4 sertare. Telefon 125344 sau 212886. (343415)

■ **Xerox,** model NASHUA, japonez. Telefon 176225.

■ **Haină** blană nutrie neagră, 1/1 și 3/4, noi. Telefon 144970, între orele 9,00-14,00 și 18,00-22,00.

Covrigei ambalați

SC INVEST CONA SRL, Bacău, vinde covrigei ambalați (scutiți de TVA). Preț 600 lei, transport gratuit. Comenzi la telefon 032/166819, între orele 11,00-21,00. (343428)

■ **Sisteme** de alarmă profesionale QUORUM. Telefon 130134.

■ **Avantajos** porți metalice placate cu scîndură, cu deschidere de 4 mp, 2x2x2+1x2 cu yală + 14 m liniari de gard, în plase de scîndură date cu ulei + 20 stîlpi metalici pentru gard de 2,5 m de la diam. 120 la diam. 60 + 300 kg sîrmă ghimpată neagră. Telefon 116504, între orele 9,00-19,00.

■ **Cadru** chioșc metalic. Telefon 223260. (342976)

■ **Mobilă** Filipa 2, complet nouă, în condiții foarte avantajoase. Telefon 132673.

Citrice

S.C. FLORI SERVICE S.R.L. Iași distribuie en-gros, prin depozitul din str. Crișan nr. 12 (în spatele Mitropoliei), citrice, importator direct Grecia. Telefon 146691 sau 130423. (343437)

■ **Cazanie** în slavonă, anul 1647. Preț 1000 DM, negociabil. Relații la telefon 068/423646.

■ **Două** spray-uri pentru astm "Sultanol", sigilate, Germania. Telefon 251501 (343296)

■ **Aparat** pentru testat glicemia "Lifescan", recent adus din Germania, sigilat. Telefon 251501.

■ **Lemne** foc, 1500 kg, tăiate. Preț fix - 160.000 lei. Telefon 151031, după ora 18,00. (343291)

Ceas Camel Trophy

Original, în garanție. Preț 100$. Relații la adresa T. Vladimirescu, T 15, camera 109.

■ **Produse** naturale pentru sănătatea și frumusețea dvs. Consultații gratuite. Telefon 162580, între orele 18,00-21,00.

■ **Urgent** 5 uși apartament. Telefon 165035.

■ **Urgent** un butoi - 100 kg, două butoaie de 60 kg și o damigeană de 20 litri. Telefon 165035.

■ **Pianină,** marcă germană. Telefon 142809.

■ **Îmbrăcăminte,** încălțăminte, poșete SUA, Radio-ochelari, bicicletă "Pegas", sanie "Bob", tacîmuri inox deosebite. Relații la telefon 165900.

■ **Palton** damă, imitație astrahan, mărimea 50, și masă extensibilă cu patru scaune tapitate. Relații la telefon 140585, între orele 19.00-22.00.

■ **Haină** blană vulpe roșcată, nouă, lungă, mărimea 46, 3.000.000 lei. Telefon 178507. (343081)

■ **Timbre** filatelice străine prin consignația DANA (zona Gării).

■ **Loz** "Vila de Aur" Brașov, perioada 14.06.-20.06. Telefon 159529. (343316)

■ **Navete** (24 st. 0,5 l și 12 st. 1 l). Telefon 250413.

■ **Fire** mărțișor. Preț informativ - 60 lei/bucată. Cămin studențesc nr. 2, cam. 11, parter - Agronomie - Copou.

■ **Urgent** cățeluși pechinezi, rasă pură, deosebiți, 2 luni, preț avantajos. Telefon 172795, după ora 14,00.

■ **2** rezervoare fibră de sticlă a cîte 20.000 l fiecare. Telefon 030/230746. (343082)

■ **Cojoc** bărbătesc tip "Delon", nou, mărimea 54-56. Telefon 118333, după ora 17,00.

■ **Acte** societate fără activitate din anul 1994. Telefon 123851.

■ **Jaluzele** aluminiu orizontale și verticale. Prețuri minime. Telefon 215842.

■ **Vînd** mobilă bucătărie, poloneză, nouă, model cu ceas. Preț negociabil. Telefon 153883, între orele 17,00-21,00. (343038)

■ **Pătuț** copil sau schimb diverse. Telefon 161185. (342983)

■ **Vin** roșu. Telefon 157603. (343319)

■ **Guler** vulpe argintie, mărime și culoare deosebite. Relații la telefon 174578.

■ **Stație** PECO plus Popas cu o suprafață de un hectar teren, cu toate avizele în regulă, situate pe D.N. Iași - Vaslui, la intersecția cu D.J. Codăiești. Preț negociabil. Telefon 035/311660.

■ **Urgent,** acordeon Weltmais cu 80 bași, culoare roșie, nefolosit. Preț 500.000 lei. Două damigene a 50 litri cu 30.000 lei/bucată și două butoaie a 60 l cu 25.000 lei bucata. Telefon 137179.

■ **Centrală** termică (gaz), automatizată, cu sistem dublu, tip instant. Ofer garanție și service la punerea în funcțiune. Preț informativ 1,6 milioane. Telefon 128811. (343328)

■ **Două** verighete aur (2x2,12), 18 K. Preț 200.000 lei. Telefon 161870. (343342)

Aragaz

4 ochiuri, "Carpați", stare bună, preț convenabil. Relații în str. Ciric nr. 40A, bl. V-2, et. 3, ap. 13, între orele 15,00-20,00.

■ **Aragaz** cu 4 ochiuri și butelie de aragaz. Telefon 151339.

■ **Aragaz** electric cu 3 ochiuri si cuptor cu termostat, consum 50%, boiler electric - 60 l, inclusiv piese asamblare; lustre cu 3 brațe, două bucăți; covor iută 3/2, model bej. Telefon 121216.

■ **Chioșc** cu acte de funcționare în Piața Alexandru cel Bun, sub pasaj. Preț 1800 dolari, echivalent în lei, negociabil. Telefon 164390. (343329)

■ **Alarmă** fum (foc). Telefon 211275.

■ **Dormitor** de nuc vechi, studio și un bufet. Telefon 137785; 130815.

■ **Rochii** festive, pantofi piele, manta stofă gri. Telefon 232476, seara. (343322)

■ **Porumb** pentru animale, tăiat, 100 lei kg sau schimb cu legume sau materiale lemnoase. Telefon 032/151917. (343324)

■ **Mașină** de preparat gogoși, 2000 de bucăți în 8 ore și tablou Veniamin Costache, lucrat în fir aurit. Telefon 01/6193901.

■ **500** l vin nobil. Telefon 141895.

■ **Loz** "Vila de aur". Telefon 030/373537. (343344)

■ **En** gros stiks mac, sare. Preț convenabil. Telefon 115101. Str. Gîndu 5. (343346)

■ **Cărucior** invalizi, producție germană, nou. Preț 500.000 lei. Telefon 158540.

■ **S.C.** IASICON S.A. oferă spre vînzare polistiren expandat. Relații suplimentare la sediul societății din Iași, B-dul T. Vladimirescu nr. 32 A, telefon 215495, fax 215496, ofertă unică pentru beneficiari deosebiți! (343443)

■ **Spațiu** comercial în comuna Vlădeni, județul Iași. Telefon 133823. (343337)

■ **Congelator** cu 5 sertare foarte puțin folosit. Telefon 135644. Preț informativ 700 mii lei.

■ **PC** 486, Dx2/66 Mz. Telefon 136889. (343348)

■ **Mașină** de scris electrică, stare perfectă. Telefon 114354. (343334)

■ **Cadă** de fontă capacitate 1700. Telefon 136811.

■ **Studiou** convenabil. Telefon 232196.

■ **Brățară** de fildeș, 64 g, preț avantajos. Telefon 157728.

■ **Cojoc** damă, mărimea 42-44, stare bună, preț negociabil. Telefon 177390.

■ **Brac** german, femelă. Telefon 130134.

■ **Ușă** de stejar, preț negociabil. Telefon 158365, după orele 20,00.

■ **Calorifer** mare, fontă, 11 elemenți, 60.000 lei. Telefon 178052.

■ **Cazan** termic nou, lucrat manual, pentru vile. Preț fix 1.500.000 lei. Relații la telefon 211478, între orele 16,00-18,00.

■ **Alcool** cereale, 90 grade, cel puțin 20 t, la 7000 lei/kg (taxe, transport incluse), en gros. Telefon 150250.

■ **Mașină** de tocat carne electrică, mașină copiat chei yale, tambur inox, MS Automatic și alte piese, motor ventilator și broască seif. Telefon 167821 sau 166137.

■ **Bibliotecă** și canapea. Telefon 160197, după orele 16,00.

■ **Centrale** termice import Ucraina. Telefon 179364. (343087)

■ **Rochie** mireasă, model deosebit, import Anglia. Preț 400.000 lei. Telefon 126298.

■ **Societate** comercială prestări. Telefon 152465. (343336)

■ **Semi-cursieră,** funcționare perfectă. Telefon 111278.

■ **Dărac** pentru lînă, mașină de destrămat cîrpe în stare de funcționare, la preț negociabil. Telefon 035/412304. (343070)

■ **Vulcanizare** automatizată la preț convenabil. Relații 031/525662.

■ **Colțar** sufragerie, în stare bună, preț negociabil 600.000 lei. Telefon 127969

■ **Vitrină** frigorifică, nouă, de "Alco-Arad". Relații la telefon 340936.

■ **Canapea** 3/4 extensibilă, pentru două persoană, 160.000 lei. Relații în str. Traian nr. 10, vis-a-vis de Sala Sporturilor, în spatele Bisericii Lipovenești, între orele 10,00-15,00.

■ **Vin** nobil superior și țuică rafinată. Telefon 163505.

■ **Husă** auto din piele capră. Telefon 177550 sau tel./fax 210615. (343465)

■ **O** tonă fructe pentru țuică. Telefon 153468.

■ **Acte** S.C. înființată în 1992, dar care nu a funcționat niciodată. Telefon 114143, seara.

■ **Fasole,** cantități mari, 2000 lei/kg. Telefon 114143, după ora 16,00.

■ **Pianină** URSS, stare foarte bună. Telefon 163704.

■ **Frigidere** Arctic 240 l (800.000 lei); frigidere Arctic 180 l (700.000 lei); frigidere Arctic 120 l (625.000 lei); congelatoare Arctic 210 l (1.140.000 lei); congelatoare Arctic 160 l (990.000 lei); congelatoare Arctic 120 l (820.000 lei). Telefoane: 142289; 210794. (343502)

■ **Cavou** 3 locuri în cimitirul Eternitatea. Preț avantajos. Relații la telefon 132906, după ora 16,00.

■ **Mașină** de cusut "Minerva" și "Adler", tejghea vînzare marfă, ușă metalică (cu cadru), masă metalică pentru croit, scaune și bancuri lucru (cizmărie). Telefon 215166, după ora 18,00.

■ **Urgent,** 4 mașini de cusut "Textima", preț avantajos. Telefon 118346. (343501)

Auto

BMW 318 I

An de fabricație 1991 - octombrie, opțiuni cod motor, închidere centralizată, culoare neagră, 150.000 kilometri reali; preț fix - 13000 dolari. Telefon 031/512289. (343114)

■ **Zuk,** preț - 6 milioane, negociabil. Telefon 250559. (343144)

Fiat Regata

An 1984, accesorizat, preț - 8 milioane, negociabil. Telefon 250559. (343144)

■ **Camioane** pentru transport marfă de 5 tone, 7 și 20 tone. Telefon 250559. (343144)

■ **Trabant** (1990); preț 2,5 milioane, negociabil. Telefon 250559. (343144)

■ **Autoturism** Opel Record pentru piese de schimb, stare completă, an fabricație 1962. Relații la telefon 710138, Tg. Frumos. (343219)

Dacia

Urgent Dacia 1310 Break, alb 13, an fabricație 1994, preț fix 13 milioane lei. Relații la telefon 222852.

Dacia 1302 (papuc) fără acte, 1.600.000 lei. Telefon 159666.

Certificat înmatriculare (sau Dacia 1300). Telefon 133033.

■ **Dacie** 1310, adusă din Ungaria, an fabricație 1986, preț negociabil 5,9 milioane. Telefon 270768.

■ **Break,** fabricație 1996, garaj nou, vitrină frigorifică și două lăzi frigorifice. Telefon 035/311802.

■ **Auto** TV, motor Brașov, preț foarte convenabil. Telefon 125722. (343424)

ARO

ARO 10, 4x4, din Anglia, motor Renault diesel, 1600 cmc, 26.000 km la bord, an fabricație 1991, trapă, înmatriculat. Telefon 128019.

■ **ARO** 10, an fabricație 1991, stare impecabilă, plus remorcă, an 1995, impecabilă, sau schimb cu locuință (variante). Telefon 164237. (343460)

■ **ARO** 10/6 din acest an, tip papuc. Telefon 01/6193901.

■ **Multicar** cu motor în patru, cu stare de funcționare bună. Preț negociabil. Telefon 130248.

■ **Audi** 80 din 1981, înmatriculat cu 12-IS, preț 3,5 milioane. Relații la adresa Mitropolit Varlaam nr. 9, bl. C2, et. 2, ap. 9 (lîngă Hotel Conest) sau la telefon 13002/interior 2350.

■ **Auto** VW 1600 cu piese de rezervă și stare tehnică pînă în 1998. Condiții avantajoase. Telefon 155041 sau 126624.

■ **Pentru** VW (1300-2000) - piese noi și recondiționate, Boxer și Diesel, cilindri așezați cu pistoane și segmenți; vibrochen, biele, volantă cu placă presiune și disc delcou, electromotor, planetară, tobă eșapament inox, tamburi frînă, etrier, diverse. Telefon 155041 sau 126624.

■ **Geam** spate (lunetă) Lada. Telefon 137024.

■ **Acte** Trabant 601, C.I., nr. noi și două roți complete, cu anvelope iarnă, noi. Telefon 153442.

■ **Nissan** Patrol, 1983, recent intrat în țară. Preț 6600 DM, negociabil. Telefon 115060.

■ **Trabant** de Lux plus motor rezervă, vizibil în fața PT5 Socola, lîngă Liceul "E. Racoviță", IS-01-DZY, preț fix 4 milioane lei. Telefon 122568.

■ **Tractor** plug, remorcă 2 RBP, 6,5 tone basculabilă, piese rezervă pentru motor. Preț avantajos sau schimb cu Dacia 1300 nouă. Telefon 270598.

■ **Volkswagen** transporter, 8 + 1, cu banchete, în stare foarte bună de funcționare, an de fabricație 1985, pe benzină. Telefon 176040.

■ **Vînd** Oltcit 11 RL, an fabricație 1993, preț negociabil. Telefon 133476.

■ **Autodubiță** TV 14 D, stare perfectă, preț negociabil. Telefon 114354.

■ **Wartburg** 311, pentru piese schimb, sau certificat de înmatriculare, motocicletă Jawa 175, în stare de funcționare, inclusă în circulație, motor tăiat lemne pe benzină, cutie viteză Volga și scule pentru făcut fîntîni cu tuburi. Preț convenabil. Telefon 178841.

■ **BMW** 320, ușor avariat, înmatriculat, 1200 $, negociabil, piese schimb asigurăm. Plită electrică cu cuptor; haină nutrie, mărimea 44, 1.200.000. Telefon 030/520608.

■ **Tractor** U445-DT (tracțiune pe patru roți), licență Fiat, aproape nou. Telefon 033/725240.

■ **Motor** plus cutie viteze Audi 80VW, 1300 cmc, patru viteze, stare ireproșabilă de funcționare. Relații la telefon 032/763465. Nu deranjați inutil.

■ **BMW** 320, 1982, două portiere, carburator, vopsit, antifonat, neînmatriculabil, foarte avantajos. Telefon 132456, între orele 18,00-24,00.

■ **Tractor** U 455-1992, accesorii. Telefon 031/528015, după ora 17,00. (883)

Electronice

Televizoare

TV color Germania, stereo, telecomandă, teletext, AV, euroscart, 50 programe, 100 canale, 800 mii lei.

■ **TV** A/N, CI, marca Tehnoton, și combină Fidelity. Relații la adresa: str. Vitejilor nr. 15, bl. A3, parter, ap. 2, în spatele Alimentarei Bicaz.

■ **TV** alb-negru în stare de funcționare, sau piese de schimb. Preț negociabil. Telefon 230402.

■ **Amplituner** Mcron 2 x 25 W FM, stereo, multiple facilități, absolut nou. Telefon 133624.

■ **Cuptor** cu microunde și aparat pentru pregătit cafea la filtru, aparate perfect noi, preț convenabil. Telefon 233519.

■ **Radiator** electric Ravent-2000 - Tg. Mureș - șamotat - cu ventilator pentru încălzire rapidă, cu termoregulator, încălzire lentă, consum 60% din timpul total de încălzire. Telefon 155034.

■ **Mașină** spălat cu storcător. Telefon 152328.

■ **Boxe** Amfiton 150W, 14 ohmi, absolut noi, 550.000 lei (negociabil), mecanică CAS (B.R.G.) completă 45.000 lei (negociabil). T. Vladimirescu, T17 - 224, et. 2.

■ **Video** "Grundig 2000" + 10 casete. Telefon 251501 (343296)

■ **Satelit** - sisteme de recepție satelit individuale sau colective, noi, cu garanție 6 luni, la preț de importator, pentru localitățile izolate, hoteluri, grupuri de familii. Telefon 032/140512, seara.

■ **Placă** de bază Dx40 MHz, coprocesor, 4 MB RAM (30 PINI). Relații la T19, cam. 14A.

■ **Placă** de bază cu procesor Cyrix 486 SLC/33MHz + 4MB RAM 30 pini. Telefon 163226, după ora 16,00.

■ **Mașină** de tricotat "Veritas", 360 ace, cu piese de schimb, preț negociabil. Telefon 170712. (343085)

■ **Sistem** S x 86 - 133 MHz, 8 Mb RAM, HDD 850 Mb S3 TRIO 64 V + cu 1 MB memorie, hard disk 1,7 Gb Quantum și placă video S3 TRIO 64V +, 1 Mb memorie. Relații la telefon 157728 sau 154175.

Imobiliare

Agenția CASTER, tranzacții imobiliare (case terenuri)

Intermediem vînzări, închirieri și schimburi de case, apartamente și terenuri. Înscrierea în baza de date și reclamă (presă și radio) gratuită. Ofertă actualizată permanent pe computer. Perfectarea actelor în regim de urgență. Pentru informații suplimentare sunați la telefon 216262, între orele 8,00-20,00, sîmbăta 9,00-14,00. Hotel Unirea, cam. 106.

Agenția CASTER

2 camere, Alexandru, decomandate, parter, balcon 7 m închis, gresie, faianță, preț 32 mil. neg.

2 camere, Alexandru, nedecomandate, parter, 24 mil.

3 camere, Oancea, decomandate, et. 6/8, gol, îmbunătățiri, 60 mil.

3 camere, Club 20, et. 6/8, decomandate, 13.000 dolari.

3 camere, Club 20, et. 6/8, decomandate, 55 mil.

3 camere, Independenței, et. 7/8, îmbunătățiri, 90 mil.

Informații la telefon 216262.

3 camere, Gară, decomandate, et. 8/8, 60 mil. Informații la telefon 216262.

2 camere, P. Roș, nedecomandate, et. 4/4, fără probleme cu izolația, proaspăt renovat, multiple îmbunătățiri, 36 milioane. Telefon 216262.

2 camere, Independenței, et. 2, semidecomandat, recent renovat, boxă, 80 milioane. Telefon 216262.

3 camere, Păcurari, et. 9/10, decomandate, 35 milioane, negociabil. Telefon 216262.

3 camere, Păcurari, et. 1, 60 milioane. Telefon 216262.

4 camere, Moara de Foc, parter, excepțional, 80 milioane, negociabil. Telefon 216262.

4 camere, Nicolina, et. 3/8, 65 milioane, negociabil. Telefon 216262.

3 camere, Păcurari, et. 1, gresie, faianță, uși furniruite, două boxe, canalizare separată și alte îmbunătățiri, 70 milioane. Telefon 216262.

2 camere, Nicolina, între a doua și a treia stație, et. 5/8, îmbunătățiri, 35 milioane. Telefon 216262.

3 camere, Dacia, et. 4/4, probleme cu infiltrația, 30 milioane, negociabil. Telefon 216262.

4 camere, Metalurgie, et. 4/4, 45 milioane, negociabil. Telefon 216262.

2 camere, T. Vladimirescu, parter, 40 milioane, negociabil. Telefon 216262.

3 camere, Metalurgie, semidecomandate, et. 3/4, 32 milioane. Telefon 216262.

2 camere, Tudor Vladimirescu, semidecomandate, et. 3/4, 38 milioane. Telefon 216262.

3 camere, P. Roș, et. 1/4, semidecomandate, îmbunătățiri, 50 milioane. Telefon 216262.

Apartamente 3 camere

■ **Apartament** semidecomandat, 3 camere. Telefon 153287, zilnic.

■ **Apartament** 3 camere, etaj 2, Galata I, preț informativ 43 milioane lei. Relații la telefon 223981. Eventual schimb cu apartament 2 camere plus diferență.

■ **Apartament** 3 camere, stare excepțională, zona Păcurari. Telefon 251997.

ULTRACENTRAL 3 CAMERE

Zona Arcu-Tarom, confort 1, 6/8, decomandat, 94 milioane lei. Telefon 214606. (343302)

Apartamente 2 camere

Decomandate, et. 7/10, Piața Voievozilor, telefon, gresie, faianță, tapet, lambriuri, mobilat și utilat complet - bucătărie: mobilă, aragaz, combină frigorifică; sufragerie: garnitură completă, canapea, două fotolii, dulapuri, televizor color, combină muzicală, covor persan; dormitor cu pat dublu. Preț 20 mii DM. Tel. 216262.

■ **Apartament** 2 camere, et. 1, cartier Dărmănești - Piatra Neamț. Preț 34 milioane lei, negociabil. Telefon 033/217796, zilnic.

■ **Apartament** 2 camere, et. 1, conf. II, zona Cantemir, preț informativ 30 milioane lei, negociabil. Relații la telefon 156985, sau 270104, după ora 16,00.

■ **Apartament** 2 camere, confort îmbunătățit, zona Alexandru cel Bun, Șos. Națională nr. 44 A, bloc E.L. scara A, parter, apartament 1.

■ **Apartament** 2 camere, parter, pentru privatizare, preț negociabil. Telefon 84A, Ruginoasa Iași.

■ **Apartament** zona Podu-Roș - Nicolina. Preț avantajos. Telefon 131436.

Apartamente cu 4 camere

Apartament deosebit, cu 4 camere, et. 2, Oancea, două balcoane închise, două băi, două boxe mari, ușă stejar, telecablu, multiple îmbunătățiri. Preț 86 milioane lei, negociabil. Telefon 173413.

Apartament 4 camere, et. 1, cu telefon, deasupra magazinului "1001 articole", P. Roș. Relații la telefoanele: 133576 și 139785, după orele 16,00.

■ **Apartament** 4 camere, în Nicolina I. Relații la adresa: str. Împăcării nr. 31, bl. 919, tronson III, ap. 30. Preț 40 milioane lei.

Terenuri

Teren pentru casă la drum principal, Valea Lupului. Preț negociabil. Cipiniuc Alexandru, Valea Lupului.

Vînd (schimb) 1000 mp teren vis-à-vis de Motel Bucium, cu apartament o cameră. Telefon 125397.

Teren construcții, posibilitate canalizare, apă, curent electric, 350 mp, 23 dolari/mp, negociabil, sau echivalentul în lei. Telefon 122152. (343307)

Teren (acțiuni) la S.C. AGROINDUSTRIALA Bucium S.A. (fost I.A.S. Bucium). Telefon 146618 și 233119, numai după ora 20,00. (343264)

(Vînd) schimb teren 9000 mp lîngă stația meteo, investiție de viitor, zonă pitorească, lîngă pădure, multiple posibilități casă, microfermă, sere, camping-uri etc. cu apartament 2-3 camere, depinde de zonă. Relații la telefon 152166.

Urgent 72 arii pămînt la șosea în orașul Tg. Frumos, preț avantajos. Telefon 177734.

2000 mp grădină cu 400 butuci vie și cu stîlpi de iluminat în sat Vînători, com. Popricani și arendez 1,50 ha fînat în tarlaua Conachi. Preț negociabil. Telefon 157962.

Urgent, 5000 mp teren, Tomești, șosea (loc casă); 3000 mp, negociabil, str. Decebal 22A, bl. Z8, sc. B, IV, 18 (Podul de lemn).

■ **Teren** 1000 mp, cu căsuță de beton, 17 mp, electrificată, bar, încălzire la 16 km de Iași, sat Cotu Morii. Preț 6,5 milioane lei. Telefon 176510. (343086)

■ **3200** mp teren în Tg. Neamț - Pometea. Telefon 134961 - Iași.

■ **4000** mp sat Valea Lungă, intravilan. Telefon 172772.

■ **Urgent** 2000 mp în Tomești Iași, la DN 28, cu facilități (vie, pomi fructiferi, apă, gaz metan, lumină) - 15.000 lei/mp. Telefon 164303, zilnic. (342693)

■ **Ofertă** unică: 500 mp teren Sf. Lazăr. Telefon 032/132006.

■ **Teren** construibil în șos. Bîrnova nr. 5. Telefon 142952.

■ **Teren** intravilan 6000 mp, în comuna Tomești, deasupra MAT, ideal pentru vie și livadă. Relații la telefon 140585, orele 19,00-22,00.

■ **2000** mp teren loc casă, poziție bună, în satul Poieni, preț negociabil. Relații la telefon 136513, zilnic.

■ **Teren** în oraș cu condiții de apă, lumină și gaz metan, cartier Bejan. Telefon 126170.

■ **Două** hectare (20.000 mp) pădure, din care 3000 mp teren bun pentru orice construcție - camping, PECO, vile etc. - lîngă asfalt, pe șoseaua Roman - Vaslui. Accept diferite schimburi, eventual rate. Telefon 033/72524, Roman.

Case

Casă bătrînească, 2 camere, nelocuită, cu teren - 357 mp, zona Centru Civic. Telefon 139248. (343442)

Casă cu teren în Huși, central, acces trafic, greu deal, pentru afaceri. Telefon 032/114354. (343334)

■ **Casă** cu jumătate de hectar pămînt în satul Henci - Pd. Iloaiei, fam. Stegaru Constantin. (343240)

■ **Casă** 4 camere plus 5000 mp teren, cu beci, condiții de gaz și apă în cartier Manta Roșie, str. Cazangii nr. 18. Telefon 270701; 167847.

■ **Casă** în sat Cîrniceni-Țigănași, Iași, casă neterminată, cimentuită, la șosea, cu curent electric, fîntînă la 4 metri. Preț 25-30 milioane lei, negociabil. Teefon 041/681593.

■ **Casă,** comuna Tomesti, suprafata 3000 mp, la stradă. Relații la familia Iosib Gheorghe.

■ **Microfermă** compusă din 15.000 mp (1,5 ha - 700 pruni), două camere locuit, două grajduri pentru vite și porci, posibilități pentru iaz etc. Accept diferite schimburi, eventual rate. Telefon 033/725240, Roman.

Cumpărări

Agenția CASTER cumpără

Apartamente cu 1, 2, 3, 4 camere, indiferent de zonă și stare. Prețuri avantajoase, în funcție de zonă, amplasare și amenajări. Pentru informații suplimentare sunați la telefon 032/216262, între orele 8,00-20,00, sîmbăta 9,00 - 14,00. Hotel Unirea, cam. 106.

Apartament 2 camere

Nicolina, la stradă, confort I. Tel. 032/216262. Program 8,00 - 20,00, sîmbăta 9,00 - 14,00. Hotel Unirea, cam. 106.

Garsonieră

Sau apartament cu o cameră, indiferent de zonă. Tel. 032/216262. Program 8,00 - 20,00, sîmbăta 9,00 - 14,00. Hotel Unirea, cam. 106.

Imobiliare

Apartament cu 2 camere, indiferent de zonă. Ofer 22-25 milioane lei. Telefon 216270.

Garsonieră, conf. II, ofer 16 milioane. Telefon 216270.

Apartament 1 cameră, Autogară, etaj intermediar, 30-35 mil. Telefon 216262.

Apartament 1 cameră, Nicolina, Aleea T. Neculai, Păcurari, 20-25 mil. Telefon 216262.

Apartament 2 camere, Nicolina, Păcurari, la stradă, blocuri noi, etaj intermediar, 30-35 mil. Telefon 216262.

Apartament 2 camere, Alexandru, dec., et. intermediar, 27-30 mil. Telefon 216262.

Apartament 2 camere, Autogară, Gară, et. intermediar, 50-55 mil. Telefon 216262.

Apartament 2 camere, Oancea, blocuri noi, etaj intermediar, 35-40 mil. Telefon 216262.

Apartament 2 camere, Tătărași, etaj intermediar, 30-35 mil. Telefon 216262.

Apartament 2 camere, Alexandru, Mircea, semidec., 25 mil. Telefon 216262.

Apartament 2 camere, cf. II, în orice zonă, prețuri avantajoase. Telefon 216262.

Apartament 1 cameră cf. II-III, în orice zonă, prețuri avantajoase. Telefon 216262.

Teren liber, 5000 mp, zona CUG, capăt, preț 3 dolari mp. Telefon 216262.

Apartament 2-3 camere, conf.I, etaj intermediar, zonele Podu Roș, Nicolina. Telefon 172292. (343423)

Apartament 2-3 camere, Nicolina, Alexandru, Păcurari. Telefon 215443. (343347)

Apartament 1 cameră, Nicolina, Tătărași sau Păcurari. Telefon 215443. (343347)

Garsonieră confort II. Accept și în cartierul Dancu. Telefon 126367.

■ **Apartament** 2-3 camere. Telefon 140970. (343272)

Diverse

Cumpăr colecții de publicații specializate cinema, tv, muzică, eventual CD-ROM-uri cu informații din domeniile de mai sus. Relații la telefon 271271, int. 115, între orele 17,30-22,00.

Cărți din toate domeniile, inclusiv la domiciliu. Telefon 130577. (343265)

■ **Cumpăr** certificat Dacia 1310. Telefon 115060.

■ **Beletristică,** enciclopedii, dicționare, filosofie, istorie, artă. Telefon 174653, 270076. (02750)

■ **Cărți** din orice domeniu. Telefon 270076. (343056)

■ **Televizoare** defecte pentru piese de schimb. Telefon 113380. (343207)

■ **Cumpăr** Sprachkurs Deutsch, volumul 1 (edit. Tehnică 1994). Preț avantajos. Telefon 179507.

■ **Cumpăr** televizor Diamant, Sirius, Snagov, Olt numai pe circuite integrate defecte. Telefon 176222, orele 16,00-21,00. (343323)

■ **Urgent,** la preț convenabil, autoturism sau microbuz străin, înmatriculat. Telefon 170809 și 177313.

■ **4M** RAM pe 30 PINI, eventual 60 NS. Relații în T. Vladimirescu - T2, cam. 303.

■ **Cumpăr** mașina egalizat piei. Telefon 177550 sau telefon (fax) 210615. (343464)

Închirieri

Apartament 1-2 camere

Caut apartament 1-2 camere, (ne)mobilat, cu frigider și telefon. Telefon 213655, între orele 16,00-22,00.

■ **Ofer** apartament cu o cameră în bloc nou, mobilat complet cu obiecte noi, menaj complet la domiciliul meu, plata anticipată pe trei luni, 120 dolari pe lună. Telefon 132673.

■ **Caut** apartament 2 camere, zona Alexandru cel Bun, cu telefon și frigider, preț maxim 250.000 lei lunar sau în avans 3-4 luni. Telefon 167018, orele 16-22.

■ **Caut** pentru închiriere pe o durată de 9 luni garsonieră nemobilată în cartierul Tătărași, Centru, Păcurari. Relații la telefon 116540, între orele 8-13.

■ **Caut** garsonieră pentru închiriat. Ofer 150.000 lei. Telefon 177600. (343297)

■ **Apartament** 2 camere, mobilat, plata în avans pe 10 luni. Telefon 132194.

■ **Student** serios doresc să închiriez apartament 1-2 camere, zonă - Centru Civic (cu telefon). Telefon 176225.

■ **Tineri** căsătoriți caută cameră sau garsonieră pentru închiriat, în zona Mircea cel Bătrîn sau Galata. Telefon 166262, zilnic.

■ **Studentă** la Litere, serioasă, nefumătoare, caut să închiriez garsonieră mobilată în zonele Gară, Copou, P. Roș. Ofer plata în avans pe trei luni. Telefon 271333.

■ **Caut** apartament 1-2 camere sau garsonieră, zonă liniștită, preferabil semimobilat, cu telefon. Plata în avans sau lunar, 200 mii/lună, în funcție de zonă și facilități. Intelectual, liniștit, fără vicii. Telefon 140512.

■ **Cameră** mobilată, cu acces la dependințe, unei persoane serioase (tineri căsătoriți). Preț informativ 100 mii lei. Aleea Basarabi nr. 8, bl. U1, sc. A, et. 3, ap. 3 sau la centrul de preluare a anunțurilor "Elgina" din Alexandru cel Bun.

■ **Primesc** în gazdă studentă. Str. Nicolae Iorga, lîngă Gara Nicolina. Telefon 230680, între orele 17,00-21,00.

■ **Inchiriez** sau vînd casă Tîrgușor Nicolina, 4 camere, cu telefon, la persoane de vîrsta a treia. Telefon 151242, pentru Nelu.

■ **Închiriez** apartament 2 camere ultracentral ne(mobilat), plata în valută. Telefon 211275.

■ **Caut** apartament 3 camere, mobilat sau semimobilat, spațios, cu telefon, preferabil Alcatel, telecablu, toate deja în funcțiune, zonele Copou, Centrul Civic, str. Ștefan cel Mare. Plata în valută pentru maximum 6 luni, anticipat. Telefon 123427. (343340)

■ **Urgent** garsonieră, 120-150 mii, plata lunar, preferabil Tătărași. Telefon 271804.

■ **Caut** garsonieră sau apartament cu 1-2 camere pentru închiriere cu plata anticipată, în orașul Tîrgu Frumos. Telefon 032/172731.

■ **Ofer** apartament 2 camere, decomandat, mobilat, telefon, telecablu; preț negociabil 120 dolari. Relatii la telefon 223421.

■ **Apartament** 3 camere, nemobilat, ultracentral, termen lung, plata în valută. Telefon 214191. (343349)

■ **Doresc** să închiriez un garaj sau o cameră în zona Tg. Cucu, C.A. Rosetti sau Sărărie. Telefon 116277. (343461)

Spații comerciale

Societate cu capital privat caută spre închiriere spațiu de 30-50 mp în zonă semicentrală pentru service echipamente, cu telefon, pentru o perioadă de minimum 2 ani. Telefon 214306.

■ **Spațiu** comercial, cu 250 mp, vad comercial, deosebit. Telefon 175094, între orele 8-20. (343133)

■ **Ofer** prin asociere în participațiune (închiriere) spațiu comercial, central, 30 mp. Telefon 143031, orele 10-16. (343133)

■ **S.C.** ELGINA S.R.L. închiriază spațiu comercial (asociere), 100 mp. Telefon 152070.

■ **Închiriez** 40 mp spațiu comercial în cartier Dacia. Relații la telefon 155178, orele 17-22. (342914).

■ **Policlinica** ASA S.R.L. închiriază cabinet stomatologic la Vlădeni. Telefon 130624 și 162412. (342968)

■ **Policlinica** ASA S.R.L. închiriază spații pentru cabinete medicale. Telefon 130624 și 162412. (342967)

■ **În** Iași - spațiu central - suprafață 140 mp. Dispune de o sală amenajată pentru lucru cu publicul, o suprafață de 70 mp. Informații la 032/271333, int. 123.

■ **Ofer** spre închiriere în orașul Piatra Neamț, 90 mp, spațiu bun pentru depozite en gros sau altceva, chirie lunară 300 mii lei. Telefon 141356.

■ **Ofer** 100 mp numai pentru depozitare mărfuri. Condiții optime. Telefon 271948.

■ **Caut** spațiu în zona Tătărași sau împrejurimi, 15-30 mp (nu pentru comerț). Telefon 176817, între orele 8,30-11 și 18-22.

■ **Spațiu** comercial (magazin) 33 mp + grup sanitar pentru vînzări en gros, en detail, reprezentanță firmă, vad comercial excelent, pe strada Sărărie. Telefon 143419.

Schimburi

■ **Apartament** cu 4 camere, semidecomandat, et. 4, contra apartament două camere și garsonieră sau numai 2 camere. Diferență. Telefon 174096.

■ **Schimb** apartament 4 camere pentru 2 camere. Ofer diferență. Telefon 158619.

■ **Apartament** proprietate, 2 camere, nedecomandat, 59 mp, cu multiple îmbunătățiri, etaj I, lîngă Zimbru, cu garsonieră confort I sau apartament cu o cameră, proprietate, etaj 1-2. Prefer cartier Alexandru cel Bun, Podu Roș, Podul de Piatră, Canta. Diferența negociabilă. Telefon 157992.

■ **Apartament** 3 camere, etaj 1, cu multiple îmbunătățiri, cu apartament 2 camere sau 2 garsoniere, etaj 1-2. Prefer zona Păcurari, Tătărași sau Primăverii. Str. Mircea cel Bătrîn nr. 14, bl. B3, sc. B, et. 1, ap. 1.

■ **Apartament** 3 camere cu apartament 2 camere și diferență 8 milioane în zona Alexandru, Cantemir, Galata, Tătărași. Telefon 158541; 149751.

■ **Schimb** apartament 2 camere cu îmbunătățiri, situat în zona Zimbru, bloc D1-2, cu apartament 3-4 camere în alte zone. Telefon 113751.

■ **Schimb** apartament 2 camere cu multiple îmbunătățiri, et. 2, zona Zimbru, bloc D1-2 cu apartament 3-4 camere în alte zone. Telefon 113751.

■ **Schimb** ARO 10, an fabricație 1991, stare impecabilă, plus remorcă (an 1995) cu locuință (variante). Telefon 164237. (343460)

■ **Schimb** (vînd) apartament 2 camere Păcurari cu apartament 2 camere aceeași zonă. Telefon 140203, între orele 7,00-10,30 și 17,00-22,00.

■ **Schimb** (vînd) 2 ha și jumătate pămînt arabil, intravilan, pentru construcții casă în suburbia Blăgești-Pașcani, lotul Osoi, cu pămînt arabil în jurul Iașului. Telefon 140203, între orele 7,00-10,30 și 17,00-22.00.

Servicii

Servicii medicale mobile

CORPO SAN, societate specializată în servicii medicale mobile, oferă ABONAMENTE în trei variante opționale: A. - două consultații medicale lunar, zilnic între orele 7-22; eliberarea de rețete în regim compensat; tratamente injectabile de urgență în caz de necesitate. B. - două consultații medicale lunar în regim non-stop; 20% reducere pentru următoarele consultații din cadrul aceleiași luni; eliberarea de rețete în regim compensat; tratamente injectabile de urgență în caz de necesitate. C. - două consultații medicale lunar în regim non-stop; 50% reducere pentru următoarele consultații din aceeași lună; 20% reducere pentru analize de laborator (recoltate la domiciliu); 20% reducere pentru tratamente injectabile (intramusculare, intravenoase); eliberarea de rețete în regim compensat; transportul la spital și internarea în caz de necesitate. Persoanele care se abonează la CORPO SAN primesc un carnet de abonat care le conferă calitatea de beneficiar al serviciilor de asistență medicală la domiciliu. Vă reamintim pe scurt serviciile pe care CORPO SAN vi le oferă în regim NON STOP:

■ **deplasarea** în cel mai scurt timp posibil la domiciliul bolnavului, în urma solicitării acestuia

■ **eliberarea** de rețete medicale în regim compensat și eliberarea de certificate medicale

■ **tratamente** de urgență în caz de necesitate

■ **tratamente** de lungă durată (pansamente, injecții intramusculare, intravenoase, perfuzii etc.)

■ **recomandare** de investigații paraclinice (laborator, radiografice, echografice etc.)

■ **transportul** la spital și prezentarea medicului de gardă în vederea internării

■ **controale** periodice anuale, precum și consult medical complet la angajare

■ **supravegherea** activă a bolnavilor cronici. Apelați NON STOP Corpo San la telefon 113130. SOSIM IMEDIAT!

Centrul medico-social THEMIS ART

Centrul medico-social THEMIS ART Iași asigură categoriilor defavorizate ale populației (conform Legii nr. 139/1995 și HG 126/6.04.1995) asistență medico-socială GRATUITĂ atît prin sistemul de dispensare propriu (autorizate sanitar), cît și la domiciliu (supraveghere, îngrijire, tratamente: bătrîni și copii, sănătoși și bolnavi - handicapați). Solicitări și informații suplimentare: Telefon/fax 175380 și 251803.

AGENDA OMULUI DE AFACERI

ETNIS

Reprezentanța firmei germane **Vaillant** pentru Moldova, vă oferă:

Centrale și cazane pentru încălzit pe combustibil lichid, gaz și electrice

- proiectare, montaj și garanție 3 ani
- plata în 6 rate lunare

Str. N. Iorga 7D, bl. F5, tel. 230113, fax 232690
telemobil 018613246

REL Computer S.R.L

Distribuitor autorizat **EPSON**

- PC AT 586, PENTIUM, 686 - plata în 12 rate lunare
- Imprimante EPSON și consumabile
- Case de marcat și cîntare electronice

Iași, Șos. Arcu nr. 12, tel. 032/214190

PROINF S.R.L.

Centrul pentru Instruire în Informatică organizează cursuri de instruire pentru:

- formare operatori (DOS, WINDOWS, utilitare)
- formare utilizatori PC (contabilitate, proiectare asistată, tehnoredactori)

Iași, str. Golia 14, tel-fax:032/ 115944

AVICENA COMPUTERS

Dealer autorizat

● PACKARD BELL ● DECK ● IBM / LEXMARK
● HEWLETT PACKARD ● UBI cod de bare
PLATA ÎN RATE

Iași, Bd. Ștefan cel Mare 10, tel./fax 032/213047

Compania de Turism NET

asigură transport aerian din Iași pentru Frankfurt, Berlin, Varșovia, Kiev

- bilete de avion pentru orice destinație din lume
- bilete de autocar pentru destinații în Europa

Iași, Casa Modei - mezanin, tel.:032/213450, fax: 032/270415

Agenția de Turism UNIREA (OJT) Iași

EXCURSII EXTERNE

ELVEȚIA (18.11), CHINA (săptămînal), FRANȚA (21.11; 10.12) AUSTRIA (24.11), EGIPT (5.11, 3.12), GRECIA (16.11), CIPRU (permanent).

Locuri la odihnă și tratament cu durata sejurului la alegere în orice stațiune.

Iași, Piața Unirii nr. 12, tel. 032/143037

Agenția de turism BTT

REVELIOANE 1997 - interne: Dîmbu Morii, Bran, Gura Rîului, Moldovița, Vatra Dornei, Bușteni, Sovata, Lacu Roșu, Cîmpulung Moldovenesc, Poiana Brașov

Tabere pentru elevi și studenți

Iași, str. Gr. Ureche nr. 27
tel:032/113665, fax:032/142017

ROTHERM

Reprezentant al firmei **FERROLI** - Italia

- Echipamente de condiționare aer etc.
- Calorifere din oțel, pompe, hidrofoare etc.
- ***Proiectare, montaj, garanție, service etc.***

Iași - Tel./Fax: 032/175105

DAS

Reprezentant al firmei germane VAILLANT
Distribuitor ROMSTAL și DE LONGHI (Italia)

- proiectează și execută rețele de încălzire
- proiectează și instalează centrale termice
- dimensionează instalații de climatizare, instalații de răcire și ventilație

Iași, str.Aurel Vlaicu 87, Tel./Fax: 032-175488

DAS

Reprezentant al firmei germane VAILLANT
Distribuitor ROMSTAL și DE LONGHI (Italia)

proiectează și instalează
echipamente de îmbunătățire
a factorului de putere
cu tehnologie germană

Iași, str. Aurel Vlaicu 87, Tel./Fax: 032-175488

FIMEX SRL

comercializează:

- calculatoare, imprimante, componente,
- produse de birotică și consumabile
- produse audio - video JVC

Str. Cuza Vodă nr. 8 tel. 032/117119, tel./fax: 032/211333

GEMINI GRUP SRL

Depozit materiale de construcții

OȚEL-BETON, PLASE SUDATE, etc.

Iași, bd. Chimiei nr. 14 (incinta "Preboc"),
tel. 032/135147/33, tel./fax 032/271212

Oferta săptămînii: turism

TOTEM TURISM

CASA TINERETULUI IAȘI
tel. 032/213545

OFERTĂ SPECIALĂ REVELION
-adulți, elevi și studenți -
ELVEȚIA
GRECIA

REVELION '97
TABERE de CRĂCIUN
Sovata, Vatra Dornei, Durău, Tușnad, Covasna, Rarău, Valea Prahovei, Poiana Brașov, Slănic Moldova, Cîmpulung Moldovenesc

EXCURSII EXTERNE
Italia, Franța, SUA, Cipru, Austria, Grecia, Anglia, Spania, Israel

TRANSPORT AUTOCAR INTERN. PERMANENT
Germania, Franța, Anglia, Spania, Benelux, Italia, Scandinavia, Austria, Grecia

TRANSPORT AERIAN
Agent AIR MOLDOVA INTERNAȚIONAL
- eliberări bilete și rezervări pentru orice direcție cu plecări din Iași

ASISTENȚĂ TURISTICĂ
- Centrul Național de Informare Ecologică și Turistică
- asigurări: cartea verde, medicale etc.
- închirieri autocare, microbuze

net — Compania de Turism NORD-EST TOURS

CASA MODEI (mezanin)
tel. 032/117596, 213450
fax 032/144577, 270415

REVELION '97
GRECIA - 325.000 lei și 330 USD
ANGLIA - MARGATE - 300 USD și 1.060.000 lei (pentru adulți, elevi și studenți- pentru 40 de persoane plătitoare)
AUSTRIA - VIENA - 330 USD și 325.000 lei

REVELION '97
BALVANYOS - 977.500 lei
BORSEC - 155.000 lei
SOVATA - 175.000 lei
TUȘNAD - 669.000 lei
TUȘNAD - 340.000 lei
VATRA DORNEI - 695.500 lei

TABERE

22-28 decembrie 1996
BORSEC - 88.000 lei
BUȘTENI - 136.000 lei
SÎNGEORZ BĂI - 90.000 lei
SOVATA - 88.000 lei
TUȘNAD - 136.000 lei
TUȘNAD - 88.000 lei
VATRA DORNEI - 110.500 lei

3-6 ianuarie 1997
BORSEC - 44.000 lei
BUȘTENI - 68.000 lei
SÎNGEORZ BĂI - 45.000 lei
SOVATA - 44.000 lei
TUȘNAD - 59.000 lei
TUȘNAD - 38.000 lei
VATRA DORNEI - 55.250 lei

OLIMP AGENTIE TURISM

Vacanțe Crăciun - Revelion '97

Externe: Austria, Italia, Grecia - Atena -autocar din Iași, Spania, Franța, Maroc, Turcia, SUA, Cehia, Ungaria

Interne: Sinaia, Vatra Dornei, Durău, Brașov, Dîmbul Morii, Slănic, Revelion Studențesc

Odihnă; Tratament; Schimb valutar; Excursii externe-vize ambasadă

Iași, str. Gavril Muzicescu nr. 6, bl. 7A, mezanin
Tel: 032/215524, 215539 Fax: 032/215539

TURISM AGPI

Revelion '96 - '97

Poiana Brasov, Predeal,
Brașov, Vatra Dornei,Sovata,
Slănic Moldova, Cîmpulung Modovenesc

Tabere pentru elevi și studenți

Iași, B-dul Ștefan cel Mare și Sfînt nr. 8 A, bl. B1, mezanin,
(spatele Bancorex, deasupra magazin DUET)
tel./fax 032/210932

EUROPA Agenție Turism

REVELION 30.12.1996-2.01.1997 - Vatra Dornei - H. Călimani**, Lacu Roșu - Vila California**, Borsec - H. Transilvania**, Cabana Pastorala Obcioara (70.000 lei), Baza Dărmănești (castel - caz.+ masă+meniu rev. - 88.510 lei), Bicaz baza Izvorașu (caz.+masă+ meniu rev. - 84.000 lei)

REVELION GRECIA - Atena 30.12.1996-2.01.1997 242$+400.000 lei

Excursii externe - Polonia, Macedonia, Iugoslavia

Iași, str. 14 Decembrie 1989 nr. 4,
Tel: 032/112564, tel./fax: 032/211330

MONDO - PHOENIX

vă oferă vacanțe, concedii, odihnă-tratament, excursii, călătorii, reuniuni profesionale, programe distractive, servicii: cazare, masă, transport, ghid, traduceri, informații turtistice, xerox, schimb valutar
Ofertă specială: programe pentru
Crăciun și **Revelion '97**

Iași, str. Sf. Lazăr nr. 2-4,
tel:032/112242, 213365, fax:032/112227

SIMIAN

Revelion '97 intern
Sîngeorz Băi, Bușteni, Predeal, Sovata, Voineasa, Balvanyos, Durău, Tușnad
Revelion '97 extern - SUA, Turcia, Grecia, Elveția, Scandinavia, Ungaria
Tabere pentru elevi și studenți:
Sîngeorz Băi, Bușteni, Durău, Vatra Dornei
Bilete autocar, transporturi internaționale - Europa

Iași, str. C. Negri bl. C2 (lîngă Biserica Bărboi)
tel./fax: 032/215393

AGENDA OMULUI DE AFACERI

TORAMAT PRODINVEST SRL

vitrine orizontale, verticale, lăzi și camere frigorifice cu service în garanție și postgaranție

ACUM CU PLATA ÎN RATE

Iași, Calea Chișinăului nr. 35, tel/fax 032/233460

COMITEL

oferă și instalează echipamente **Panasonic**

- centrale telefonice • centrale termice
- aparate de aer condiționat

Iași, bd. Copou 3, parter, cam.2, tel./fax: 032/ 213375, 210054

ELECTRA SRL

ALARME inteligente, import, omologate. Autorizare I.G.P. Avizări conform Legii 18/1996.

INTERFOANE de acces cu cartelă pentru blocuri, sedii firme, vile.

Iași, șos. Nicolina nr. 35, bl. 919, tel./fax 032/126276

DANUBIANA SA

produce

• elevatoare • transportor cu bandă • transportor elicoidal • rezervoare de capacități mari din tablă neagră și inoxidabilă • utilaje pentru industria lemnului

Roman, telefon 033/731301; 033/731307, telex 025241

CANEL SRL

radiocomunicații **KENWOOD, MOTOROLA**
componente și aparatură electronică
calculatoare și agende telefonice
CASIO, SHARP

**Iași, Stefan cel Mare și Sfânt nr. 54 (18)
fax: 032-211986, tel: 032-213479, 214659**

ELCOSERV

**Case de marcat - cîntare electronice
Mașini de numărat bani. PC 486
Platformă electronică 300 kg.**
Plata în rate !

Iași, str. Decebal nr.1, tel./fax:032/230205

ALFA CIVIC

distribuie scule, dispozitive, unelte, accesorii Bosch, Metabo, Ryobi, Stayer, Felisatti, Fiac, Far, Rothenberger, Grandinetti, CEA, Dieffe

Iași, Tg. Cucului 1 (lîngă Alimentară), tel./fax: 032-214306

LIFO ELECTRONICS SRL

vă oferă:
- distribuție corpuri de iluminat OSRAM - Germania
- întrega gamă de conductori Tg. Mureș (cupru cu manta PVC)

**Iași, str. Străpungerii Silvestru nr. 56, bl. T3A, sc. B, ap. 3
Tel./fax: 032/210625**

MOBIJOCK SRL

execută la comandă din lemn
• uși • ferestre • lambriuri
• mobilier • șarpantă • sicrie
• diverse lucrări de construcții.

Iași, str. Cicoarei 43, tel. 032/125866, 152812

I.G. TRADE S.R.L.

vinde avantajos:

ulei
stìcle și vrac

Tel. 032/171629, 230789, fax: 032/271466

BINAL IMPEX SRL

importator și distribuitor unic INTEROLIVA (Grecia)

oferă toate sortimentele de
MĂSLINE NEGRE ȘI VERZI
în saramură

**Botoșani, str. Ștefan Luchian nr. 19;
tel. 031/514722, fax. 031/512104**

ED & FMAN ZAHĂR PRODUCT SRL ROMAN

vinde
zahăr
- saci 50 kg. -

Roman, tel. 033/733532

Reparații TV

Tv color universal. Îmi ofer serviciile. Dispecerat 250915. (02852)

Inginer specialist tv - Goldstar, Nei, Funai, Profex, Royan, Crown, Zass, Telecolor, Cromatic, Alfa, Philips, Snagov, la domiciliu. Ofer și cer seriozitate. Telefon 175160. (343062)

Ingineri electroniști efectuăm reparații tv color, alb negru, garanție, tarife minime. Telefon 128796, orele 8-16. (343245)

■ **Reparații** tv, montări selectoare hiperbandă pentru tv cablu. Telefon 118655. (343290)

■ **Electrician** electronist îmi ofer serviciile. Telefon 113380. (343207)

■ **Inginer** repar televizoare color și alb-negru. Telefon 128356. (343320)

Meditații

Profesoară de limba română, cu vechime și experiență în învățămînt, pregătesc cu seriozitate și eficientă pentru admiteri. Telefon 174234.

Studentă la Drept, acord meditații la Limba română pentru elevi din clasele IV-VIII. Relații la telefon 176078.

Profesor meditez fizică orice nivel, bacalaureat, admitere facultate. Telefon 231082, după orele 15.

Meditàm matematică, limba și literatura română, clasele V-VIII. Telefon 167934.

Profesori cu experientă, de Română și Fizică, meditàm orice nivel (V-VIII, IX-XII), pentru examenul de bacalaureat, pentru admiteri la Drept, Filologie, Politehnică, Medicină, Universitate (Fizică). Garantăm satisfacții. Telefon 113751 și 252491, după orele 20,00.

Meditez matematică, V-XII. Studentă Matematică, serioasă, cu experientă. Relații în str. Sărărie, 220, cămin 1 Mai B, cam. 5 (lîngă Poliția Județeană).

Meditez Istoria României - admitere. Studentă Drept. Telefon 158957.

■ **Ofer** meditații limba germană și traduceri de calitate în orice domeniu. Translator cu experientă. Telefon 176040.

■ **Matematică,** Fizică, orice nivel, individual, 2000-4000 lei/oră, după complexitatea materialului prezentat. Student la Calculatoare cu experientă și foarte multă răbdare. Aleea Mircea cel Bătrîn nr. 15, bl.09, sc.C, et.1, ap.3.

■ **Studentă,** meditez limba germană, orice nivel. Telefon 163103, zilnic, între orele 17,00-20,00.

■ **Studentă** la Drept, meditez avantajos limba română și limba franceză, clasele I-VIII. Telefon 155443.

■ **Meditez** gramatică, clasele, V-VIII și alte concursuri școlare, avantajos. Telefon 134459.

■ **Istorie.** Student la Drept, 4000 lei/h. Telefon 114143, exclus duminica, pentru Adrian.

■ **Meditez** limba engleză, avantajos, serios și eficient, pentru copii. Telefon 149115.

■ **Profesor** meditez fizică liceu, admitere facultate. Telefon 232476 - seara. (343322)

■ **Pregătesc** fizică și chimie organică. Cadru didactic cu experiență. Tel. 154583. (342557)

■ **Meditez** fizică, orice nivel, și fizică pentru medicină. Telefon 161107.

■ **Student** informatică, ultimul an, ofer meditatii matematică, clasele V-XII, informatică, V-VIII (Pascal). Avantajos. Telefon 251198.

■ **Student**, Fac. Matematică, anul V, meditez matematică orice nivel. Preț avantajos. Relații la telefon 271784, între orele 18,00-20,00.

■ **Meditez** anatomie XI și psihologie numai pentru admitere în învățămîntul superior. Telefon 164059.

■ **Meditez** matematică pentru gimnaziu și admitere liceu. Profesoară. Telefon 160097.

■ **Profesoară** acord preparații la biologie pentru bacalaureat, examen la școli postliceale și facultatea de biologie. Relații la telefon 153679.

■ **Studentă,** anul III, la Drept, ofer preparații la gramatică pentru cl. V-VIII, în vederea pregătirii pentru treapta I. Relații, după orele 20,00, la telefon 153679.

Medic pediatru

Doctor Iordache Constantin, medic primar pediatru, acordă consultații la domiciliul copiilor. Tel. 214001. (343110)

■ **Doctor** primar Ailoaie ofer permanent consultatii la domiciliu. Programare robot. Telefon 251117.

Menaj la domiciliu

Agenția de menaj "Nufărul Alb" vă oferă prin intermediul serviciilor sale de menaj la domiciliu un real ajutor în gospodărie. Relatii la sediul firmei, aflat la "Casa Bucovineană", str. Cuza Vodă nr. 30-32, etajul 2, camera 9, telefon 117597.

■ **Multiplicări** Offset. Telefon 174274. (343057)

■ **Montez** dibluri. Telefon 270076, 270879. (343056)

■ **Montez** ecrane tv alb-negru, orice diagonală. Telefon 113380. (343207)

■ **Consiliere** psihologică și psihopedagogică pentru copiii dotati sau mai putin dotați, de asemenea testare inteligentă și aptitudini pe calculator. Consiliere familială și medicală de orice fel. Programare la CP1806-OP 9 Iași.

■ **Fotograf** profesionist, cu vechime în domeniu, îmi pun la dispoziția tuturor ce sînt interesați serviciile. Telefon 210184. (343217)

■ **Efectuez** transporturi cu autoșea, 17 tone, acoperit. Telefon 137333. (343407)

■ **Marfă** cu Peugeot 2 tone, toate rutele din țară, siguranță și confort, 400 lei/km. Telefon 270509. (343231)

Lucrări mecanice la domiciliu

Execut lucrări mecanice, tinichigerie, antifonare și vopsitorie auto, la domiciliul clientului. Telefon 119068. (343229)

■ **Gratuit** consultatii în domeniul nutriției interne, metabolismului, curățirii interne, slăbire, mentinere, îngrășare, precum și a altor tipuri de afectiuni cu tendință cronică. Telefon 133624.

Tehnoredactare și design

Listare inkjet (mono sau color). Telefon 132059.

■ **Creator** model predau curs de constructii, tipare pentru femei. Relații la telefon 215600 interior 2004.

M.V.D. Servicii consulting.

Asigurăm servicii pentru: definitivarea formalitătilor legate de înfiintarea societătilor comerciale cu capital românesc sau străin; înscrieri mentiuni pentru acte aditionale; obtinerea autorizatiilor și avizelor de functionare pentru: sedii, spații comerciale, depozite, spatii de productie (pompieri, sanepid, mediu, protectia muncii etc.); înregistrarea cererilor pentru mărcile de fabrică, de comerț și de servicii la OSIM; înregistrarea la DGFPCFS și Administrația Financiară. Hotel Unirea, cam. 107. Tel/fax 212299, pentru autorizații cam. 105, tel. 215015. Program 9-19, sîmbătă 9-14.

■ **Tehnoredactare** CV Word 6 listare jet. Telefon 152967. (343274)

■ **Șofer,** categoria B, îmi ofer serviciile non-stop. Familist, șomer și foarte serios. Telefon 160347.

■ **Executăm** și imprimăm: foi cu antet, etichete, oferte, cereri, adeverinte, adrese, rapoarte, fluturași publicitari, afișe, broșuri, pliante, prospecte, instructiuni, invitatii, felicitări, cărți de vizită, legitimații, ecusoane, plicuri cu antet, calendare cu antet, lucrări de diplomă și doctorat, proiecte, scanări (A4), plotări. Telefon 032/179756.

S.C. CRISTAL OPTIC

Execută, ieftin și rapid, ochelari de vedere, cu materiale import și indigene. Policlinica CFR. Optician Cozma Titiana. Telefon 116142.

■ **Execut** fotografii color Konica - orice ocazie. Telefon 116214.

■ **Foarte** urgent efectuăm transport cu mașini de 22 tone. Telefon 270150. (343292)

■ **Emailări** căzi, chiuvete. Telefon 170287, 271061.

■ **Schimb** sisteme de alarmă Quorum cu automobil neînmatriculabil, în stare de funcționare. Telefon 130134.

■ **Țin** evidentă contabilă pe calculator. Telefon 210812.

■ **Doriți** ajutor menaj, îngrijire bătrîni sau copii - sunați la telefon 116823, între orele 17,00-21,00.

■ **Tehnoredactare** computerizată și imprimare pentru diferite lucrări. Ofer calitate și profesionalism. Telefon 136879.

■ **Economist** (contabil autorizat) tin evidentă contabilă. Telefon 123559, 221577. (343293)

■ **Tînăr,** cu cunoștinte de mecanică auto și posesor carnet auto, categoria B, îmi ofer serviciile. Telefon 151247.

Servicii croitorie damă

Telefon 170209.

■ **Închiriez** camion 7 tone pentru transport marfă. Telefon 250559.

■ **Ingineri** electroniști oferim servicii de proiectare și consultanță în domeniu. Elaborare PCB în conditii deosebite. Pentru amatori și profesioniști. Telefon 153073, între orele 20,00-21,00.

■ **Filmări** video. Telefon 129573.

■ **Îmi** ofer serviciile ca baby-sitter. Telefon 156023.

■ **Instalatori** sanitari executăm orice tip de lucrări, ieftin și rapid. Relatii la telefon 132388.

■ **Student** la Medicină asigur asistentă medicală la domiciliu. Telefon 170244, după orele 19,00.

■ **Student** stomatolog ofer consultații stomatologice gratuite la Policlinica stomatologica. Programări la telefon 125643.

■ **Execut** computerizat texte, acte societate, antete, cărți vizită ireproșabil, concurențial. Telefon 152124, între orele 16.00-22.00. (343451)

■ **Zugravi** executăm lucrări de zugrăveli lavabile, placări faiantă, gresie și turnări mozaic. Telefon 175334, între orele 8.00-20.00.

■ **SC** DIVERTIS SRL, cu sediul în Nicolina-CUG, execută uși, ferestre, dulapuri, dușumele, garduri și alte lucrări specifice tîmplăriei. Zilnic între orele 7.00-22.00, la telefon 126055 sau 127640. (343455)

■ **Birou** traduceri autorizate notariat - toate limbile de circulație. Telefon 143023. (02755)

■ **Pregătire** muzicală (chitară și canto - muzică ușoară) pentru copiii dvs., avînd ca profesor pe compozitorul și solistul Cristian Simionică. Copiii cu reale calități vor avea avantaje cu totul speciale. Se caută pentru colaborare soliste de muzică ușoară, de preferintă cu experiență și fără alte obligatii, pentru spectacole, încredintări de piese în primă auditie etc. Telefon 176817, 8,30-11,00 și 18,00-22,00.

■ **Șofer** categoria B, tînăr, serios, îmi ofer serviciile. Relații la telefon 161122, orele 10,00-12,00.

■ **Mașini** de spălat. Execut reparatii. Telefon 131443.

■ **Filmări** video. Telefon 158738. (343339)

■ **Zugravi** buni, serioși, cu experientă, executăm urgent zugrăveli simple, calciu, vopsitorii, reparatii. Telefon 161851, zilnic.

■ **Inginer** autorizat, execut măsurători, planuri, hărți, schite relevee pentru acte de vînzare-cumpărare, de succesiune și pentru orice alte necesități, la orice scară. Telefon 144813.

Angajări

Agenți imobiliari

Agentia imobiliară CASTER angajează cu carte de muncă agenti imobiliari în următoarele condiții: bărbați, vîrsta maximă 30 ani, prezentabili, dinamici, posesori auto. Salarizare atractivă și decont pentru benzină și ulei consumat. Pentru fișe de concurs și informatii suplimentare, telefon 216262, Hotel "Unirea", cam. 106, zilnic între 8,00 - 20,00.

■ **Ocazie!** Dacă nu aveți loc de muncă sau nu sînteti satisfăcut de cîștigul dumneavoastră, fără bani sau spațiu comercial puteti deveni distribuitor al produselor cosmetice ORIFLAME. Mii de noi oportunități vi se vor deschide. Cîștiguri exceptionale! Nu ezitați. Sunați numai la 131963.

■ **Companie** americană oferă o șansă unică de a vă crea o afacere personală cu cîștiguri nelimitate. Telefon 133624.

■ **S.C.** angajează, în condiții avantajoase, difuzori de presă. Relatii la telefon 215556, zilnic, între orele 8,00-16,00.

■ **Doriți** să cîștigați bani ușor și repede? Deveniți distribuitor al produselor Oriflame! Sunati acum la 032/161194.

■ **Angajez** cu carte de muncă vînzător la tonetă pentru zona Podu Roș. Solicit seriozitate și garanție materială. Telefon 134439, după ora 18,00.

■ **S.C.** angajează muncitori cu experiență în construcții și lăcătuși. Telefon 231076.

■ **Angajez** tinere calificate în meseria de barman-ospătar. Telefon 127029.

■ **Angajăm** confecționere, salarizare deosebită, urgent. Telefon 123272.

■ **S.C.** angajează tîmplari universali, zilnic între orele 8.00-16,00. Telefon 126055 sau 127640.

■ **Asociația** de locatari "Moldova" - Centru Civic Iași angajează de urgență administrator.

■ **Caut** femeie singură, fără serviciu să locuiască cu o bătrînă bolnavă, pentru a o îngriji. Telefon 158357.

■ **ITELS** S.A. Iași angajează de urgentă izolatori hidrofugi, specializați în lipire cu flacără, pentru lucrări în țară. Transport, cazare și masă gratuite, cu posibilități de cîștig de 600-800 mii lei pe lună. Relații la telefon 145717, 214509 sau la sediul firmei din strada Armeană numărul 12.

■ **Persoană** cu handicap fizic, grad I, solicit însoțitoare (femeie pînă în 50 de ani). Se oferă salariu și carte de muncă. Telefon 152334.

■ **Societate** comercială cu capital privat angajează persoană pentru activitate de secretariat și relatii cu publicul. Condiții: vîrsta minimă 25 ani, cunoștinte avansate de limba engleză, cunoștinte operare PC - editare texte. Relatii zilnic între orele 16,00-18,00, la telefon 230670.

■ **Caut** persoană fără obligații pentru îngrijire bătrîni (Germania). Mesaj în "Monitorul" pentru Mihai, pînă pe 27.XI.1996, cu număr de telefon.

■ **Angajez** medic veterinar, tînără absolventă, promoția 1995-1996. Relații la telefon 119295, orele 10,00-13,00; 16,00-20,00.

Operator calculator

Birou notar Zaharia Gh., cu sediul în Iași, B-dul Socola nr. 5, organizează concurs pentru ocuparea postului de operator calculator. Informații la sediu. Concursul va avea loc pe data de 30 noiembrie 1996, ora 9,00.

■ **Angajez** familie de pensionari pentru administrare gospodărie, zonă montană, condiții deosebite. Telefon 177624, orele 8,00-14,00.

■ **Stațiunea** Didactică Iași anunță organizarea concursului pentru ocuparea următoarelor posturi vacante: inginer zootehnist - sef fermă; șef contabil; mecanic tractoare mici și utilaje hotiviticole; electro mecanic - auto Diesel; paznic de noapte la ferma Adamachi; 3 posturi de mecanizatori. Relații suplimentare la telefon 143461.

■ **S.C.** MOLDODERM S.R.L. angajează specialist cu experientă în industria pielăriei pentru colaborare și muncitor tăbăcar. Telefon 177550 sau tel(fax) 210615.

■ **D.C.** PRODUCTION - firmă specializată în distribuirea produselor alimentare și nealimentare angajează agenți comerciali, posesori auto, în condiții avantajoase de muncă și salarizare. C.V. se va depune la Hotel Unirea, cam. 1106, 1107.

■ **EURO** HOME - firmă specializată în tranzacții imobiliare angajează agenti imobiliari. CV se va depune la Hotel Unirea, cam. 1106, 1107.

■ **S.C.** caută colaborator cu autoturism propriu, capabil să lucreze full-time. Telefon 142110, int. 1106.

■ **Aeroportul** Iași organizează pe data de 10 decembrie 1996, concurs în vederea ocupării postului de șofer categoria D Transport Persoane. Relații suplimentare la biroul personal, telefon 271590 sau 174058, interior 105.

■ **S.C.** MICA INDUSTRIE S.A. Iași, cu sediul în strada Vasile Alecsandri nr. 6, angajează de urgență șofer profesionist, vîrsta pînă în 35 de ani. Relații suplimentare la telefon 117755/31, între orele 7,00-15,00.

Aniversări

■ **Numai** gînduri bune, numai zîmbete pe buze și doar flori în calea ta să fie, cu multă sănătate, fericire, bucurii și o viață lungă plină de satisfacții, alături de cei dragi. Pentru Ecaterina-Irina Mucica, cu ocazia serbării zilei onomastice, din partea Tatianei Volovate. "La mulți ani!"

■ **Pentru** cea mai scumpă și cea mai iubitoare mămicută din lume, la sărbătorirea onomasticii, Ecaterina-Irina Mucica primeste toate urările de bine și sănătate din partea fiului Alexandru. "La multi ani!", mămico, și iartă-mă dacă te mai necăjesc cîteodată, dar sînt totuși un copil.

■ **De** ce, plîngîndu-ne fără încetare de nefericirile noastre, ne străduim mereu să le înmulțim? Te iubesc Lulu! La mulți ani! Numai una.

■ **Cu** ocazia împlinirii frumoasei vîrste de 10 ani, părinții - Petrică și Maria împreună cu fratele - Iulian urează dragei lor fiice și soră - Gorovei Roxana un călduros "La multi ani!"

■ **Din** tot ce-i mai frumos pe lume/Din tot ce omul și-ar dori/Noi ți le oferim pe toate/Și fericire zi de zi. La împlinirea anilor, sănătate și "La multi ani!" pentru Andreea Damaschin din partea Roxanei, mamei și a tatălui.

Matrimoniale

■ **Dacă** sînt doi tipi peste 24 de ani, fără prejudecăți, spirituali, care doresc să petreacă sărbătorile de iarnă într-un mod inedit, să lase mesaj pentru L. și I. (două studente pline de viață).

■ **Student** ISE, simpatic, 1,70, doresc să cunosc o fată drăgută, cu simțul umorului, intre 17 -20 ani. Scrie-mi la OP 11, Căsuța poștală 2410.

Pierderi

Stație de emisie recepție

Cine a găsit o stație de emisie recepție tip "MAXON, de culoare neagră, este rugat să o aducă la sediul cotidianului "Monitorul" din strada Smîrdan nr. 5 telefon 271.271. Mentionăm că nu poate fi folosită decît pe frecventa stabilită de proprietar. Recompensă substanțială.

■ **B.I.** și certificat de naștere pe numele Oiște Aurora. Le declar nule.

■ **Legitimație** de călătorie pe numele Parascan Ion. O declar nulă. (343463)

■ **Proces-verbal** predare-primire apartament proprietate pe numele Horchidan Vasile. Îl declar nul. (343462)

■ **Legitimație** și ecuson tip IGSCO pe numele Hanganu Adrian. Le declar nule. (343466)

■ **Carnet** de student pe numele Contu Gianina. Îl declar nul. (343468)

■ **Găsit** cățelușă pechinez. Telefon 252614.

■ **S-a** furat duminică seara cîine Brac german, dintr-un imobil de lîngă Liceul de Muzică: talie medie, păr scurt maro închis, numele - Ringo. Oferim recompensă aducătorului și persoanelor care pot da informații relevante. Telefon 213056, 110139, Un suflet de copil plînge și îl așteaptă! (343350)

AGENDĂ AUTO

PIESE AUTO IMPORT

Castrol
dealer autorizat

1.INFOTEC SRL
luni - vineri 9,00 - 18,00
sîmbătă 9,00 - 14,00
Str. Împăcării nr. 35, bl. 919
☎ 221405, 126816

2. SIX SRL - vopsele STANDOX
luni - vineri 9,00 - 18,00
sîmbătă 9,00 - 12,00
Străpungere Ștefan cel Mare nr. 3
☎ 117557

REPREZENTANȚĂ
MONROE amortizoare

3. TILT SRL
luni - vineri 9,00 - 17,00
Str. Socola 20 (intersecția Cotnari)
☎/FAX 230493

TAMOIL
• Uleiuri auto și industriale
PECO-Panther '93

BOGE
BUCȘE AMORTIZOARE
ELECTRICE BERU ultra
FILTRE PUROLATOR

5. VIBOL SRL
luni-vineri 9,00 - 16,00
sîmbătă 9,00 - 13,00
Str. Uzinei 32A (lîngă IRE)
☎ 115830

6. BRAS SRL
Piese auto pentru mașini străine
luni - sîmbătă 8,00 - 20,00
duminică 8,00 - 13,00
Str. Silvestru nr. 4
☎/Fax 214.910

PARBRIZE
A.G.E.R. SERVICE
AUTO GLASS EXPRES ROMANIA SERVICE
• Geamuri import vest pentru toate tipurile de autovehicule (și en gros)
• Asigurăm și montaj, cu set de soluții originale
Str. N. Gane nr. 15 ☎/fax 210351

BOSCH
MONROE amortizoare

8.RUEDAS SRL
luni-vineri 8,00 - 20,00
sîmbătă 8,00 - 16,00
duminică 9,00 - 14,00
Str. Armeană nr. 5, tel. 112239

9. TOFAN GRUP
luni - vineri 8,00 - 16,00
Șos. Păcurari nr. 92
în incinta TRANSMIXT SA (AUTOBAZA 2)
☎ 032/154.343

10. AMRS SRL
luni - vineri 8.00-18.00
sîmbăta 8.00-12.00
Str. Păcurari 78
Tel. 032/214150
Ford dealer Ford

auto ricambi
• Importator piese auto
luni - vineri 9,00 - 1 8,00
sîmbătă 9,00 - 14,00
Piața CUG
☎ /FAX 232856

12. RUDOLF -cimitir auto
luni - vineri 8,00 - 18,00
sîmbătă 8,00 - 16,00
duminică închis
Str. Arcu nr. 22 (zona Gării)

AUTOSHOP
• Toate tipurile de rulmenți auto
luni-vineri 8,00 - 22,00
sîmbătă 8,00 - 18,00
Str. Nicolina nr. 33 (rond vechi CUG)
☎ 221849, FAX 222403

PIESE AUTO ROMÂNEȘTI

1. BRAS SRL
Dacia, Raba, Saviem, ARO
luni - sîmbătă 8,00 - 20,00
duminică 8,00 - 13,00
Str. Silvestru nr. 4
☎/Fax 214.910

MAXIM
DACIA OLTCIT
luni - vineri 8,00 - 20,00
sîmbătă 8,00 - 17,00
Str. Ornescu nr. 4 (vizavi Peco Bas-Ceauș)
☎/Fax 212618
luni-sîmbătă 9,00 - 19,00
B-dul Dacia nr. 1 (Berăria Zimbru)

S.C. INTER EXPRESS S.R.L.
luni - vineri 8,00 - 18,00
sîmbătă 8,00 - 14,00
duminică 8,00 - 12,00
Str. Socola nr. 18 (lîngă Cotnari)
☎ 230278

Licitații

■ **FEDERALCOOP** Iași vinde prin licitație imobilul din localitatea Podoleni - sat Nou, comuna Cozmești, jud. Iași. Clădirea are două nivele (P+E), 10 (zece) spații, beci, cu o suprafață de 440 mp, prevăzută cu alei pietonale, grup sanitar, curte de serviciu, racord electric și este amplasată pe o suprafață de 1000 mp. Relații se pot lua de la FEDERALCOOP Iași, str. Sfîntul Lazăr nr. 39-41, telefon 116094. (343333)

■ **SC** PECO SA, cu sediul în Iași, strada Zugravi nr. 24, închiriază prin licitație directă cu preselecție, următoarele obiective: - autoservice PECO Răducăneni; Complex turistic PECO Răducăneni. Obiectivele pot fi vizitate la cerere, adresată la sediul societății, zilnic între orele 8,00-15,00, pînă la data de 27.XI.1996. Documentația licitației și relațiile suplimentare la sediul societății sau telefon 032/142780, fax 032/210013. Preselecția va avea loc la data de 28.XI.1996, orele 10,00, iar licitația se va desfășura la sediul societății în ziua de 2.XII.1996, orele 12,00.

■ **S.C.** MICA INDUSTRIE S.A. organizează în data de 11.XII.1996, ora 9,00, la sediul societății din strada V. Alecsandri nr. 6, licitație închiriere spațiu comercial din strada Arcu nr. 29, bl. L18, P. Relații suplimentare la telefon 117755. (343503)

Diverse

Casa de Cultură a Sindicatelor Iași

Organizează, începînd cu 25 noiembrie 1996, Școala superioară de secretariat, cu durata de 5 luni. Absolvenții vor primi diplome recunoscute. Relații la telefon 135158. (342861)

SUZANA - SALA DE GIMNASTICĂ

Cu specific de modelare a trupului și spiritului, aduce la cunoștința celor interesați că programările se pot face zilnic și la noul număr de telefon 210202, între orele 12-14 și 19-21. Telefonul 135791 rămîne valabil pentru intervalul 8-10 și 15-19.

■ **Promoția** 1976, Liceul "Emil Racoviță", organizează revederea cu ocazia aniversării a 20 de ani de la absolvire. Colegii sînt rugați să contacteze organizatorii la telefon 138602, 130584, 222107, 122915, 166462, 136588. (343429)

"Deschide ușa, creștine"

Casa de Cultură a Sindicatelor Iași vă invită marți, 26 noiembrie 1996, orele 17,00 și 20,00, la spectacolul extraordinar de colinde "Deschide ușa, creștine", susținut de Ștefan Hrușcă. Prezintă poetul George Tărnea. Biletele se găsesc la casa sălii. (343284)

"Vampiri în izmene"

Casa de Cultură a Sindicatelor Iași vă invită duminică, 1 decembrie 1996, orele 16,00 și 19,00, la spectacolul "Vampiri în izmene", prezentat de grupul Vacanta Mare. Biletele se găsesc la casa sălii. (343285)

■ **Caut** colegi echipă pentru amenajări interioare. Relații: Șoseaua Păcurari 122 (stația Petru Poni, NAOMI) sau telefon 215250, pentru Marius, orele 17,00-19,00.

■ **La** 1,5 km de Lețcani s-a deschis Iarmarocul țărănesc Cucuteni, în zilele de sîmbătă.

■ **Membrii** Asociației Naționale pentru Cercetări Aplicative Parapsihologice, filiala Iași, sînt rugați să comunice la sediul asociației propuneri pentru programul de activitate pentru anul 1997. Se primesc de asemenea și înscrieri pentru cursurile ce vor fi organizate periodic. Detalii la sediul asociației, telefon 270762.

■ **Dau** pămînt din fundații pentru umplutură, gratuit. Relații la telefon 123851.

■ **Doi** specialiști căutăm un patron cu spațiu și un mic capital în vederea înființării unui atelier de împletituri din papură și răchită foarte căutate la export. Activitatea va fi fără concurență. Telefon 252501; 167925, după orele 19,00.

■ **Numitul** Botan Costel este chemat la Judecătoria Iași ca pîrît în dosarul de divorț nr. 14142/95 cu termen la 2 decembrie 1996. (343453)

■ **Noi,** cetățenii din comuna Mogoșești, alături de satele Hadîmbu, Budești și Mînjești, aducem un omagiu călduros pentru dl comandant Rățoi Petrică, care-și respectă cu devotament meseria și mîndria sa de polițist. Deși este venit de foarte puțin timp la noi în comună, recunoaștem cu respect ceea ce el a făcut pentru noi. În numele tuturor vă mulțumim și vă dorim în continuare succes în activitatea dvs.

Premieră în Iași

SC AZOMUREȘ SA anunță deschiderea centrului de prelucrare a filmelor negative color, automată, prin reprezentanța sa din str. Bărboi nr. 8 (în spatele Halei Centrale). Cu ocazia apropiatelor Sărbători de iarnă, se vor practica prețuri promoționale: format 9 x 13 la 385 lei și format 13 x 18 la 715 lei; prețurile includ TVA. Vizitați-ne și vă veți convinge! (343326)

■ **Spray** contra ejaculării rapide, medicamente potență, frigiditate, zahăr afrodisiac. Telefon 01/6376273.

■ **SC AVIAȚIA UTILITARĂ-AEROBAZA** Iași S.A. anunță depunerea cererii pentru emiterea acordului de mediu (autorizației de mediu) pentru obiectivul: Aerobaza Utilitară - Iași avînd ca obiect de activitate: prestații utilitare aviochimice, amplasat în str. Aeroportului nr. 46 Iași. Documentația tehnică poate fi consultată la sediul firmei din Iași, str. Aeroportului nr. 46, tel(fax): 271500 sau la sediul Agenției de Protecție a Mediului Iași, str. Th. Văscăuțeanu nr. 10. Eventualele observații ale publicului referitoare la activitatea și amplasamentul obiectivului se vor transmite în scris la Agenția de Protecție a Mediului Iași, str. Th. Văscăuțeanu nr. 10, în termen de maximum 30 de zile de la publicarea acestui anunț în ziar. (343467)

Mesaje

■ **Cine** se oferă să contribuie financiar la tipărirea unei lucrări educative pentru tineret să sune la 153101. (343301)

Decese

■ **Familia** anunță decesul, după o lungă și grea suferință, a celui care a fost UMBERTO SOFIATIC - 73 ani. Înmormîntarea are loc marți, 26 noiembrie 1996, orele 13,00, la Cimitirul "Sfînta Treime". Corpul neînsuflețit este depus la capela cimitirului. Dumnezeu să-l ierte!

■ **Cu** inima zdrobită de durere deplîng încetarea din viață a scumpei lor mame și soacre DIDINA MATEI (ZAPALCEA) - 58 ani, fiica - Rodica Durai și ginerele Ray Durai. O vom păstra în amintire pentru veșnicie. Fie-ți țărîna ușoară, mămică scumpă și dulce! Corpul neînsuflețit este depus la Biserica Albă, lîngă cotidianul "24 ore". Înmormîntarea va avea loc miercuri, 27 noiembrie 1996, orele 11,00, la cimitirul "Buna-Vestire" (CUG).

■ **Nepoții** - Narcis, Ramona și Erllend anunță, cu lacrimi în ochi și cu sufletele veșnic nemîngîiate, plecarea în lumea celor drepți a celei mai iubitoare bunici - DIDINA MATEI (ZAPALCEA). Nepoții se vor ruga mereu pentru liniștea sufletului ei. Dumnezeu să te odihnească, bunicuța noastră! Corpul neînsuflețit este depus la Biserica Albă, lîngă cotidianul "24 ore", de unde cortegiul funebru va pleca către Cimitirul "Buna Vestire" (CUG), miercuri, 27 noiembrie 1996, la orele 11,00.

■ **In** veci nemîngîiat, soțul - Ioan anunță cu durere în suflet moartea fulgerătoare a iubitei sale soții - TEODORA (DIDINA) MATEI, 58 ani. Corpul neînsuflețit se află depus la Biserica Albă, lîngă cotidianul "24 ore". Înmormîntarea va avea loc miercuri, 27 noiembrie, orele 11,00. Cortegiul funerar va pleca cu un autobuz către cimitirul "Buna-Vestire" (CUG). Te vor păstra în amintire, pentru veșnicie. Dumnezeu să o ierte!

■ **Cu** nemărginită durere în suflet și cu lacrimi în ochi, fiul - Nicușor Zapalcea și nora - Mărioara Zapalcea anunță imensa pierdere prin decesul DIDINEI MATEI (ZAPALCEA), 58 ani, care a fost cea mai minunată mamă și soacră pe pămînt. Dumnezeu să-i odihnească în pace sufletul ei blînd! Corpul neînsuflețit este depus la Biserica Albă, lîngă cotidianul "24 ore". Înmormîntarea va avea loc miercuri, 27 noiembrie 1996, orele 11,00, la cimitirul Buna-Vestire (CUG).

■ **Cu** nemărginită durere, soția, fiul, nora și nepotul anunță dispariția, după o îndelungată suferință, a dragului lor soț, tată și bunic - PAUL VULPE. Corpul neînsuflețit este depus la Biserica Albă. Înmormîntarea are loc azi, 26 noiembrie, orele 12,00, la cimitirul Eternitate. Dumnezeu să-l odihnească în pace!

Condoleanțe

✝ **Colectivul** Societății NEST este alături, în aceste clipe grele, pricinuite de pierderea soției, de domnul Manea Neculai și îi transmite sincere condoleanțe. Dumnezeu să o odihnească în pace!

✝ **Familiile** Airinei, Bălan și Istrate sînt alături de domnul Manea Neculai și regretă profund dispariția dragei sale soții. Dumnezeu să o odihnească în pace!

✝ **Colectivul** Service Păcurari este alături de domnul Manea Neculai în aceste clipe grele, pricinuite de pierderea soției, și îi transmite întreaga compasiune.

✝ **Conducerea** și colectivul Prefecturii județului Iași transmite domnului Maricel Lebădă sincere condoleanțe pentru pierderea tatălui. Dumnezeu să-l odihnească în pace!

✝ **Filiala** "Ștefan cel Mare și Sfînt" Iași a Asociației Naționale a Veteranilor de Război regretă trecerea în neființă, la numai 47 de ani, a colegului VIOREL AMALCĂI, om de o deosebită ținută și colaborator al filialei noastre, și transmite sincere condoleanțe familiei îndoliate. Dumnezeu să-l ierte și să-l odihnească în pace!

✝ **Colectivul** ISTPM Iași este alături de colegul ing. Ababei Dumitru și transmite condoleanțe familiei îndoliate.

✝ **Asociația** de locatari PT6 din Socola nr. 18 aduce un ultim omagiu celui care a fost un bun locatar și un om demn - ION LEHANCEANU. Sîntem alături de familia îndoliată. Odihnă veșnică!

✝ **Colectivul** atelierului FUM din cadrul SC FORTUS SA este alături de dna ing. Apetrei Ana la greaua suferință pricinuită de pierderea tatălui și-i transmite sincere condoleanțe.

✝ **De** ce tocmai ea? De ce tocmai dna ADINA MANEA a trebuit să ne părăsească? Cînd am cunoscut-o, ne-a încîntat prin prezența fizică plăcută, distinsă, voioasă. Pleci, lăsînd un gol imens, lăsînd un model adevărat de soție și mai ales de mamă. Transmit sincere condoleanțe, înțelegere profundă, familiei îndoliate. Nu te voi uita niciodată! Dumnezeu s-o ierte! Lăcrămioara Perju.

✝ **Bunelul** meu drag, te-am iubit și am fost mereu cu inima alături de tine în cumplita ta suferință. Dumnezeu va asculta ruga nepoatei tale - Cristina Vulpe - și-ți va dărui odihna și pacea veșnică. Nu te voi uita niciodată, bunelule PAUL.

✝ **Familia** Telesinschi Constantin regretă incredibila dispariție a cuscrului PAVEL VULPE și transmite familiei îndoliate sincere condoleanțe. Dumnezeu să-l odihnească în pace!

✝ **Familia** Nechifor: Mariana - fiică, Constantin - ginere, Bogdan și Magda - nepoți, Natalia și Maria anunță cu durere trecerea în neființă a celui ce a fost UMBERTO (PETRICĂ) SOFIATI. Dumnezeu să-l ierte și să-l odihnească!

✝ **Colectivul** Catedrei de Celuloză, hîrtie și fibre exprimă sincere condoleanțe colegului Narcis Anghel și este alături de el în aceste momente grele.

✝ **Colegii** de la facultate sînt alături de dl ing. Narcis Anghel în aceste clipe grele și-i transmit sincere condoleanțe.

✝ **Colectivul** de Tricotaje al Catedrei de Tricotaje - Confecții de la Facultatea de Textile-Pielărie - este alături de familia Mirela și Săvel Blaga în durerosul moment al pierderii fiului lor - SERGIU. Sincere condoleanțe.

✝ **Un** gînd de sprijin și îmbărbătare pentru prietenii mei - Mirela și Săvel Blaga - acum, cînd SERGIU nu mai este. Odihnească-se în pace!

✝ **Familia** Pricop Ion și Viorica regretă profund trecerea în neființă a vecinei ELENA CĂTUNEANU, om de aleasă noblețe sufletească și este alături de familia îndurerată. Dumnezeu să-i odihnească în pace sufletul ei curat și bun!

✝ **Familiile** Tanasă și Ursan sînt alături de Nicu și Bogdan Manea și transmit sincere condoleanțe.

✝ **Colectivul** clasei a IX-a A de la Liceul Național, împreună cu diriginta lor, dna Monica Nistor sînt alături de Mania Bogdan, în aceste clipe grele, pricinuite de pierderea mamei. Întreaga clasă împărtășește suferința ta și încearcă să aline o mică parte din durerea adîncă. Sincere condoleanțe.

Comemorări

✝ **Un** pios omagiu fostei noastre colege ELA ANGHELUȚĂ, la împlinirea a șapte ani de la deces, din partea colegelor de la alimentara S.C. C.M.V. Podu de Piatră, care-i păstrează o duioasă și veșnică amintire. Dumnezeu să te ierte și să-ți dăruiască odihna veșnică!

Mulțumiri

■ **Multumim** din suflet tuturor celor ce ne-au ajutat material sau spiritual pentru a-l duce pe ultimul drum pe dragul nostru fiu și frate - NICU SABADAC. Familia Sabadac Neculai.

ULTIMA ORĂ

Vînzări

■ **Vînd** haină piele bărbătească lungă, stare bună. Telefon 119260, după orele 16,00.

■ **Vînd** haine nutrie neagră lungă, mărime 46 și scurtă maron mărime 48. Telefon 164454.

■ **Vînd** 4 scaune tapițate, preț 50 mii bucata. Telefon 158494.

■ **Vînd** haină lungă piele maro și pantalon piele. Preț avantajos. Telefon 154074.

■ **SC** BILIART SRL Iași vinde și închiriază mese de biliard. Telefon 032/212124.

■ **Vin** Merlot din anul 1995, calitate excepțională, pret 2000/l. Telefon 113372.

■ **Vînd** la prețuri foarte avantajoase magnetofon Kasthan cu boxe, set cergi și cojoc bărbătesc mărime 52. Relații la telefon 231084.

■ **Haine** nutrie și nurcă lungi. Telefon 171765. (343090)

■ **Vioară** 3/4. Telefon 174352, după orele 16,00.

■ **Palton** alb din iepure, mărimea 46. Telefon 177254.

■ **Vînd** bicicletă de forță. Telefon 157194. (343044)

Auto

■ **Vînd** TV 14 C camionetă, motor Brașov, sau schimb cu autoturism Dacia și diferență. Preț informativ 13,5 milioane. Relații la telefon 031/510775, Botosani, după orele 18,00.

■ **Renault** 25, an fabricație 1985 înmatriculat, stare ireproșabilă. Telefon 213368, între orele 18,00-22,00. (343506)

■ **Vînd** electromotor, alternator VW 1600 Golf, cutie viteză Vibrochen și altele VW 1100 Golf. Telefon 270571. (343091)

■ **Autobasculantă** SRD. Preț negociabil. Relații la telefon 032/157344. (342929)

Electronice

Televizoare

Televizor alb-negru "Diamant 112B", stare perfectă de funcționare, preț negociabil, an de producție 1992, folosit 2 ani. Telefon 179645.

■ **Televizor** Daewoo nou, în garanție. Telefon 130058. (342986)

■ **Ocazie** - Boxe Unitra 140 W 18 ohmi. Absolut noi (în garanție). Dublu Deck Techmcs, multiple facilități, stare ireproșabilă. T17- 224.

■ **Walkman** Recorder Sony, cu radio, 85 mii lei, Polaroid, 150 mii lei. Telefon 122352.

■ **Computer** Commodore 128, monitor color, unitate, disc, tastatură, dischete, cărți, joystickcuri, complet. Preț 800 mii lei. Telefon 221910.

Imobiliare

■ **Apartament** 2 camere, semidecomandate, vis-à-vis de Zimbru, et. 4. Preț 30 milioane lei negociabil. Relații la telefon 164710, între orele 17,00-22,00.

■ **Vînd** teren 5200 mp, în comuna Tomești, Dealul Doamnei, 2 km la autobuzul 29 barat. Familia Păduraru Ioan. Telefon 160619 sau 164991.

■ **Grădină** (teren casă) 1760 mp în satul Dorobanți. Relații la telefon 164775, între orele 16,00-21,00.

■ **Vînd** 5000 mp zona CUG. Relații la telefon 114868.

Închirieri

■ **Închiriez** apartament 2 camere mobilat, în Dacia - 100 dolari. Telefon 126795. (343505)

■ **Caut** garsonieră. Ofer 150.000 lei. Telefon 177600. (343507)

■ **Ofer** cameră decomandată, acces baie și bucătărie, plata anticipat 3 luni. Telefon 166952.

■ **Persoană** singură primesc în gazdă o studentă, cameră separată. Telefon 233725.

■ **Ofer** cameră decomandată la femeie, cu drept de preluare contract. Str. Ciurchi 121, bl. P2, sc. B, et. 2, ap. 2, în spatele complexului alimentar Ciurchi.

Schimburi

■ **Bîrlad** - schimb apartament 2 camere decomandate et. 2, gaz metan, cu similar Iași. Telefon 119260, după orele 16,00.

■ **Schimb** apartament 4 camere pentru 2 apartamente a 2 camere, zona Dacia. Telefon 158619.

■ **Hîrlău** - schimb apartament 3 camere decomandate, et. 1, conf. I, plus teren arabil, în apropiere cu locuință Iași. Relații la telefon 720325.

Servicii

Meditații

Student, anul IV, meditez fizică și matematică (V-XII), avantajos. Telefon 170137.

Meditez germană și japoneză - cursuri intensive. Telefon 135518, între orele 10,00-19,00. Meditez matematică orice nivel - profesoară. Telefon 135518.

Meditez informatică orice nivel. Telefon 177254.

■ **Transport** marfă cu autodubă 20 t. Telefon 271109. (343089).

■ **Psihologie** familială și psihopedagogie, eventual meditez psihologie și copii cu dificultăți în învățare, teste de inteligență pe calculator. Programări la CP 1806 - OP 9, Iasi.

■ **Corectări** de pronunție, bîlbîială, dezvoltarea vorbirii la copii cu deficiențe de auz. Profesor defectolog, cu experiență. Telefon 146116.

Angajări

■ **UNIVERSITATEA** "Al.I. Cuza" IAȘI

■ **Scoate** la concurs următoarele posturi

■ **Facultatea** de Biologie

■ **Catedra** de Biologie vegetală: - preparator, poz. 31, disciplina Citologie - preparator, poz. 32, disciplina Taxonomie vegetală

■ **Catedra** de Biologie animală: - șef lucrări, poz. 24 disciplina: Histologie și embriologie animală, Tehnica preparării materialului didactic și folosirea mijloacelor audio-vizuale, Anatomia omului; - șef lucrări, poz. 25 disciplina: Entomologie, Paleobiologie, Zoologia nevertebratelor; - șef lucrări, poz. 26 disciplina: Biologie celulară și moleculară, Biologie celulară

AGENDA OMULUI DE AFACERI

CEPROPLAST S.A.

- COMERCIALIZEAZĂ produse din pvc, polietilenă (tuburi, bare, benzi, profile, capișoane sigilare butelii, cutii, folii, saci, pungi etc.)
- EXECUTĂ lucrări de cercetare, proiectare, implementare în domeniul prelucrării maselor plastice

Iași, Calea Chișinăului nr. 23 A, tel./fax 032/230840, 032/233536

IRSIDO

Reprezentanță ESSELTE

- **ARTICOLE DE BIROU** (bibliorafturi, caiete mecanice, suporți documente, clipboard-uri)
- instrumente de scris **SCHNEIDER, PARKER, MICRO**
- hîrtie calc, planșete desen, truse/tuș **ROTRING**
- **rechizite școlare**

Iași, Str. Toma Cozma nr. 7A (vis-a-vis de lic. Negruzzi)
tel./fax 032/144255

ROCAMBOLE SRL

Unic distribuitor BENCKISER

vă oferă:
- gama de detergenți DOSIA
- detergenți SOLE, CALINDA, LIP

Transport gratuit.

Tel. 142363, 212684

TOFAN GRUP

comercializează:
- anvelope și camere auto (produse de Danubiana și Victoria Florești)
- baterii și acumulatori auto

Iași- Șos. Păcurari nr. 92 (în incinta Transmixt SA)
Tel. 032/154.343

TUDOR MAGNUM PLUS

comercializează en gros și en detail nasturi, fermoare tercoturi, ață bumbac și sintrom, prosoape plușate, elastic blană sintetică, capse, pernițe umeri și tricoturi

Str. Fundac Gavril Muzicescu, tel. 032/213676.

FITNESS CLUB

- întreținere corporală cu aparatură modernă
- bronzare perfectă cu ajutorul razelor UV
- holiday solar

Program: 9.00-19.00
Programări și informații la tel. 032/142110, int. 312,
Hotel UNIREA, camera 312.

MOLDOVA TRICOTAJE TEX

Comercializează prin rețeaua propie de magazine

● tricotaje ● confecții ● țesături ● încălțăminte ● ciorapi ● marochinărie

Iași, tel: 032/137655, 231600, 230166, 136932; Fax: 032/231500

TIM-TIB SRL

- **casă de amanet**
- **oferim împrumuturi nelimitate în lei**

(comision de 1% pe zi sau 25% lunar)

Iași, str. Sf. Lazăr nr. 2 (în incinta patiseriei Timiș)
tel. 032/220131, 271792, 117554

META COMIMPEX SRL

IMPORTATOR DIRECT
PRODUSE COSMETICE
Belgia, Olanda, Germania, Franța, Spania

Brăila, C. Călărașilor nr. 15, tel. 039/615298, fax 039/614293

ROMCHIM-H SRL

ANTIGEL
produs cu materii prime din import
Prețuri exepționale.
Căutăm distribuitori locali.

Constanța, tel. 041/627293, fax 041/674434

A apărut nr. 46/21 noiembrie 1996, al revistei

Supliment legislativ
Supliment TURISM RURAL
Supliment Capital Investiții

Capital

Săptămînal economic și financiar

➢ ***Florian Bercea: "Nu sar dintr-o barcă în alta pentru a obține un post"***

Președintele ASIROM nu a mizat pe succesul PDSR în alegeri cînd a candidat pe listele acestuia

➢ ***Piața ciorapilor de damă agață firmele falsificatoare***

Jumătate din ciorapii importați anual în România sînt contrafaceri

➢ ***Vacanțe fierbinți în plină iarnă***

Oferta de sărbători: condiții vechi la prețuri noi

METALCO

— PRODUCȚIE PUBLICITARĂ —

- **reclame luminoase**
- **bannere**
- **inscripționări cu autocolant (vitrine, autoturisme)**
- **inscripționări serigrafice (autocolante, pixuri, brichete, agende, cărți de vizită, calendare)**

Str. Moara de Foc nr. 29
tel./fax: 032/ 21.54.80

NEST electronics vă oferă

BLAUPUNKT
- car audio systems -

- radiocasetofoane
- CD changer
- boxe auto

STANDARDUL CALITĂȚII GERMANE !

6600 Iași, Cloșca 10, tel. 032-213284
(complexul comercial din Ștefan cel Mare, lângă Casa Modei)

SC COMAT IAȘI SA ROMÂNIA

Str. Sergent Grigore Ioan nr. 7, Iași, cod 6600
Tel. 032/156300, 142480, Fax 032/157261 Telex 022242

vinde

piese auto pentru Dacia, ARO, TV, Rabă, Saviem, remorci, acumulatori și rulmenți la prețuri în medie cu 20% mai mici față de ceilalți distribuitori.

Produsele noastre au garanția furnizorilor tradiționali și de renume în producerea pieselor de schimb auto.

Vă așteptăm la depozitul nostru de piese auto din Iași, strada Sergent Grigore Ioan nr. 7. Relații suplimentare la telefon 156300/121, 122.

■ **Catedra** de Biochimie-genetică-microbiologie: - șef lucrări, poz. 15 disciplina: Genetica microorganismelor, Genetica generală și a microorganismelor, Genetica

■ **Facultatea** de Chimie

■ **Catedra** de chimie anorganică: - conferențiar, poz. 10 disciplina: Chimie anorganică (metale), Substanțe anorganice cu proprietăți speciale, Substanțe tehnice anorganice

■ **Catedra** de tehnologie chimică și cataliză: - lector, poz. 10 disciplina: Tehnologie chimică și cataliză, Tehnologie, Elemente de cataliză omogenă și heterogenă, bazele tehnologiei chimice

■ **Catedra** de chimie-fizică: - lector, poz. 15 disciplina: Reactivitate și spectroscopie moleculară, Dinamica cuantică a reacției chimice, Dinamica moleculară și reactivitate; - conferențiar, poz. 9 disciplina: Prelucrarea automată a datelor experimentale în chimie, Structura atomilor și moleculelor, Dinamica moleculară a reacției chimice

■ **Facultatea** de Drept

■ **Catedra** de Drept privat: - profesor, poz. 7 disciplina: Drept civil; - asistent, poz. 18 disciplina: Drept civil, Drept internațional privat; - preparator, poz. 26 disciplina: Dreptul comerțului internațional, Dreptul proprietății intelectuale

■ **Catedra** de Drept public: - profesor, poz. 5 disciplina: Criminalistică, Probleme speciale de criminalistică; - asistent, poz. 17 disciplina: Drept constituțional și instituții politice

■ **Facultatea** de Educație Fizică

■ **Catedra** Teoria și metodica educației fizice și sportului: - profesor, poz. 4 disciplina: Volei - curs de bază, Volei - specializare; - preparator, poz. 30 disciplina: Volei, Practică de orientare turistică, Asistență specializare volei; - preparator, poz. 31 disciplina: Volei, Asistență specializare volei

■ **Catedra** Disciplina practico-metodice fundamentale: - preparator, poz. 28 disciplina: Handbal; - preparator, poz. 29 disciplina: Atletism - specializare; - preparator, poz. 30 disciplina: Fotbal, Fotbal, practică de antrenoriat, Educație fizică și sport.

■ **Primăria** municipiului Iași anunță concurs la sediul instituției pentru ocuparea următoarelor posturi: - șef birou prețuri, tarife, patrimoniu, revizii - studii superioare - Fac. de Științe Economice (vechime în profil minim 5 ani) - în data de 18 decembrie 1996, orele 10,00; - șef Serviciu buget-contabilitate - studii superioare - Fac. de Științe Economice, secția finanțe-contabilitate (vechime în specialitate minim 5 ani) - în data de 16 decembrie 1996, orele 10,00. Relații, bibliografie și documentația necesară se obțin de la Serviciul Personal-Salarizare, camera nr. 24.

■ **Primăria** municipiului Iași anunță concurs pentru ziua de 13 decembrie 1996, orele 10,00, la sediu, pentru ocuparea unui post de contabil pentru Serviciul public de administrare a piețelor, tîrgurilor și oboarelor. Condiții: studii medii economice și cunoștințe în domeniul calculatorului. Relații, bibliografie și documente necesare se obțin de la Serviciul Personal-Salarizare, camera nr. 24.

■ **SC** NEST angajează lucrători comerciali pentru activitate de fast-food. Condiții: studii medii; vîrsta cuprinsă între 18-26 ani; prezență agreabilă. Relații și înscrieri la telefon 213525 între orele 9,00-16,00. Data limită - 28.11.1996.

■ **SC** CAPITOL PRES angajează barman cu studii de specialitate. Preferăm băieți. Telefon 230425.

■ **Angajăm** două gestionare-vînzătoare. Condiții obligatorii: studii de specialitate și garanție materială. Telefon 129286 sau 172689, între orele 17,00-19,00.

Operator calculator

Birou notar Zaharia Gheorghe, cu sediul în Iași, b-dul Socola 5, organizează concurs pentru ocuparea postului de operator calculator. Informații la sediu. Concursul va avea loc pe data de 30.11.1996, orele 9,00.

Aniversări

■ **Astăzi** vei fi declarată regina frumuseții, iar coronița ce-ți va înconjura capul va purta pecetea sănătății, frumuseții, bucuriei și fericirii. Să ne trăiești iubito și să ne umpli zilele cu zîmbetul tău cald, cu strălucirea albaștrilor tăi ochi. Te iubim și să-ți dea Dumnezeu tot ce-i mai frumos pe lume. “La mulți ani!” pentru Andreea-Larisa Moisa, la aniversarea zilei de naștere din partea părinților - Florina și Radu Moisa.

■ **Vieriu** Ovidiu-Cătălin este felicitat cu ocazia aniversării zilei de naștere și sosirii din țările calde, de cumnatele Aurora și Dana și de cumnatul Florin care îi urează multă sănătate, fericire, noroc în dragoste și o lună de miere de neuitat, alături de un călduros “La mulți ani!”

■ **Cu** ocazia împlinirii vîrstei de 58 ani, Silvia - soție, Ciprian - fiu și Dumitrița - noră transmit dragului lor Adrian Bărănceanu multă sănătate, fericire și un călduros “La mulți ani!” (343088)

■ **Să-ți** fie viața luminoasă, cu fericire deplină, sănătate, bucurii iar viitorul să-ți fie ca un covor de flori. “La mulți ani!” și o copilărie fericită pentru Andreea-Larisa Moisa la aniversarea zilei de naștere, din partea Tatianei și a lui Crin.

■ **Cu** ocazia zilei de naștere, soția - Otilia, nepotul - Bogdan și copiii - Liliana și Cătălin urează scumpului lor Bulai Petrea un călduros “La mulți ani!”

■ **Cu** ocazia sărbătorii zilei onomastice, Mirela Stoian îi urează multă sănătate, fericire, bucurii, o viață lungă plină de realizări, fostei colege de serviciu Ecaterina Petrescu. “La mulți ani!”

■ **Cu** ocazia zilei onomastice, elevii clasei a IX-a E, Grup Școlar CF Iași, împreună cu Bogdan Radu transmit dnei ing. prof. Ecaterina Mutu un călduros “La mulți ani!” și sincere felicitări.

Pierderi

■ **Legitimație** eliberată de Senatul României pe numele Nechita Florin Eduard. O declar nulă. (343568)

Diverse

■ **O** șansă de cîștig pentru fiecare. Telefon 210278, numai în intervalul 13,00-15,00.

■ **SOCOM** HERMES este somată să evacueze imobilul din str. Arcu 24, proprietatea familiei Anchidin. (342988)

Mesaje

■ **Pentru** L și I. Sunați la 176428, după orele 19,00 pentru Alex.

■ **Domnului** Morișcă - maistru militar - Ciurea vă rog tare mult veniți să perfectăm actele pentru autoturism. În caz contrar, vă solicit autoturismul înapoi. Lefter, telefon 152280.

Decese

✝ **Soția** - Ancuța, fiica - Elena, ginerele - Ionel și nepoții - Cătălin și Mihai anunță cu profundă durere decesul fulgerător a celui care-a fost CONSTANTIN GOCEA, în vîrstă de 71 ani. Înmormîntarea va avea loc marți, 27 noiembrie 1996, orele 12,00, la cimitirul Eternitatea. Dumnezeu să-l ierte!

✝ **Familia** Blaga Săvel și Mirela anunță cu durere în suflet trecerea în neființă a fiului lor Sergiu-Mihai. Înmormîntarea va avea loc marți, 26.11.1996, ora 14,00 la cimitirul Păcurari

✝ **Familia** anunță cu durere încetarea din viață a celui ce a fost un om de o deosebită generozitate - GHEORGHE AILENEI. Înmormîntarea va avea loc miercuri, 27 noiembrie 1996, orele 14,00, la cimitirul Eternitatea. Dumnezeu să-l ierte!

✝ **Familia** Beldiman Constantin și Aglaia, împreună cu copiii anunță cu adîncă durere încetarea fulgerătoare din viață a cumnatului VASILE FRUNZĂ. Înmormîntarea va avea loc miercuri, 27 noiembrie 1996 - Breazu.

✝ **Adriana** Lehănceanu, copiii, ing. Florin Lehănceanu, ing. Dan Lehănceanu și nepoții, anunță cu profund regret și durere încetarea din viață a celui ce a fost un bun soț, tată și bunic - ION LEHĂNCEANU, în vîrstă de 77 ani. Înmormîntarea va avea loc la cimitirul “Sf. Vasile”, marți, 26 noiembrie 1996, orele 13,00. Odihnească-se în pace!

✝ **În** loc să gustăm tortul celor 81 de ani ce îi împlinise mama noastră, gustăm amarul eternității. Cu adînci regrete, anunțăm trecerea în neființă, după o lungă și grea suferință, a celei ce a fost o bună mamă, soacră și bunică - ELENA CIUPALĂ. Funerariul va avea loc în ziua de joi, 28 noiembrie, orele 12,00, la cimitirul Eternitatea, unde este depus și corpul neînsuflețit. Dumnezeu să o ierte!

✝ **Mama,** bunica, sora, Dan și Ana-Maria anunță moartea, după o grea suferință, a celui care a fost CONSTANTIN LUPAȘCU, 30 ani. Îi vom păstra mereu în suflet o vie amintire. Înmormîntarea - miercuri, 27 noiembrie, orele 12,00, la cimitirul “Sf. Vasile”.

✝ **S-a** stins din viață bunul și dragul nostru soț, tată, socru și bunic - NECULAI ABABEI. Dumnezeu să-l odihnească în pace! Slujba de înmormîntare va avea loc pe data de 26.11.1996, orele 12,00, la biserica din comuna Rediu - Iași.

Condoleanțe

✝ **Silvia** Antoniu Zanchi transmite sincere condoleanțe familiei Mîndru Elena pentru ireparabila pierdere a tatălui. Dumnezeu să-l odihnească în liniște și pace!

✝ **Pasculina** Zanchi - soră, împreună cu copiii și nepoții, regretă stingerea din viață, după o lungă și grea suferință, a fratelui și unchiului PETRU SOFIATI. Dumnezeu să-l odihnească în liniște și pace!

✝ **Locatarii** blocului X1, str. Basarabi nr. 1, transmit sincere condoleanțe domnului Mania Nicolae și fiului - Bogdan, pentru decesul prematur al soției ADINA MANIA. Dumnezeu s-o ierte!

✝ **Sincere** condoleanțe și întreaga compasiune transmit colegele de serviciu din cadrul secției Confecții, parter tura A de la SC MOLDOVA SA, d-nei Tanța Ungureanu pentru pierderea tatălui. Dumnezeu să-l odihnească în pace!

✝ **Colectivul** Agregatului nr. 2, tura A de la SC MOLDOVA SA, este alături de d-na maistru Tanța Ungureanu în aceste clipe de adîncă durere pricinuită de pierderea tatălui. Dumnezeu să-l odihnească în pace!

✝ **Familia** Iacob transmite sincere condoleanțe și compasiune lui Nicu Bogdan și părinților pentru pierderea dragei noastre ADINA. Dumnezeu s-o odihnească în pace!

✝ **Familia** Blegeanu Constantin și Octavia transmit sincere condoleanțe familiei Ciupală. Regrete eterne.

✝ **Colectivul** de învățători de la Școala Dancu este alături de colega lor Maria Condurache la durerea pricinuită de pierderea tatălui. Dumnezeu să-l odihnească în pace!

✝ **Locatarii** bl. B9 din Șoseaua Națională 58 Iași transmit sincere condoleanțe doamnei Aurica Vulpe pentru decesul fulgerător al soțului MIHAI VULPE la numai 50 ani. Dumnezeu să-l ierte!

✝ **Colegii** de la disciplinele de Semiologie, Toxicologie și Clinică medicală împărtășesc durerea colegului Vasile Vulpe la moartea tatălui său.

✝ **Un** destin crud și nemilos a smuls dintre noi pe cea mai scumpă și frumoasă prietenă a noastră ADINA MANIA, la numai 39 ani. Casa familiei Mariana și Gheorghiță Andrei va fi mai tristă și mai goală fără zîmbetul și rîsul crislatin al ADINEI. Ne-a fost dragă nouă, i-a fost dragă și lui Dumnezeu. Nimeni și nimic nu ne va sta în cale să fim alături pînă la sfîrșitul zilelor noastre de cei pe care ea i-a iubit foarte tare - Bogdan și Nicu. Ne vom ruga lui Dumnezeu ca sufletul ei să fie așezat la loc cu lumină și verdeață, acolo unde nu este nici durere, nici suspin. Sincere condoleanțe familiei.

✝ **Familia** Mocanu Constantin regretă profund trecerea în neființă a nașului lor lt. col. ION LEHĂNCEANU și transmite condoleanțe familiei îndurerate. Dumnezeu să-l ierte!

✝ **Cu** adîncă durere în suflet, locatarii blocului G1A - Galata II regretă dispariția vecinului lor UMBERTO SOFIATI și transmit sincere condoleanțe familiei. Dumnezeu să te odihnească în pace!

✝ **Familia** Crișu Mihai este alături de familia Mihăilă Valeria la greaua încercare prin pierderea tatălui și transmite sincere condolenațe familiei îndurerate.

✝ **Mădălina** și Dan Berinde sînt alături de familia Blaga în acest dureros moment al vieții. Sincere condoleanțe.

Comemorări

✝ **Familia** amintește celor ce l-au cunoscut, că s-au scurs 40 zile de cînd a plecat dintre noi cel ce a fost MIHAI SURU (33 ani), din comuna Țigănași. Ne vom aminti de tine mereu, de bucuriile și necazurile care le-am avut împreună.

Mulțumiri

■ **Andrei** Maria mulțumește din tot sufletul rudelor, colegilor, vecinilor și tuturor cunoștințelor care au fost alături la marea durere pricinuită de dispariția celui ce a fost un bun soț MIHAI ANDREI. Nu-l vom uita niciodată!

■ **Familia** mulțumește cadrelor medicale de la Spitalul Neurochirurgie, începînd cu dl director Tetraru, dr. neurochirurg Corneliu Tarași, dr. Pop și dnei dr. Popa și nu în ultimul rînd și cu respect deosebit pentru colectivul secției ATI, condus de dr. Anghel, asistentei șefe, dna Mariana, asistentului medical Clipa Hermes Fortunat (pentru deosebita dragoste și devotament cu care își face meseria), celorlalte asistente Simona, Silvia, Petronela, Laura, precum și infirmierelor din secția ATI, pentru răbdarea și înțelegerea de care au dat dovadă pe parcursul a 45 zile, timp în care fiul și fratele lor MIHAI SURU, din comuna Țigănași, a fost internat în acest spital.

Oferta săptămînii: tehnică de calcul - birotică

OPEN SYSTEMS
Calculatoare PGA
5x86/133, Pentium , AMD K5, 6x86
Microsoft Qualified Dealer
Novell Networking Partner
Canon Authorized Dealer
OKI Authorized Dealer
Sediul: Str. Bradului, parter, bl.907, tel/fax 032/22.51.01, 22.51.41 Birotică: Independenței 4 tel. 21.63.04 Magazin: lîngă Optinova, tel: 11.35.45

RADIX
Computere
Consumabile
Iași, B-dul Copou, nr. 3, etaj II; tel. 032/212453 tel./fax/ 032/210423
HP DeskJet 690
LaserJet 5L, 6P
HEWLETT PACKARD Authorized Reseller

Universal RX
Master V.A.R. SALIENT
Calculatoare
SALIENT
486, 5x86, Pentium, 6x86, Pentium Pro
În 12 rate lunare.
3 ani Garanție Integrală !
Iași, Str. Grigore Ureche nr. 3
Tel. 032-212660, Fax 032-112058

dtk ACE COMPUTERS
distribuitor autorizat
Calculator DTK
PENTIUM 120 - GREEN
Cache burst 256 K, INTEL VX 430, HDD 1,27 GB SEA GATE (3 Mb/sec), VGA 1 MB PCI, Monitor SVGA 14" color DTK, LR, NI, 48 KHz frecv. orizontală, refresh 72 Hz
Iași, str. Grigore Ureche, bl. W. Mărăcineanu
tel./fax 032/213122, 213130

LIVIUS
Master V.A.R. SALIENT
Calculatoare SALIENT
Imprimante ace/jet/laser/color
Programe de contabilitate CIEL
Instalare. Instruire. Service
Iași, str. Fătu 1A
tel./fax 032/112221, 115922

AUTO - TECHNIC
CALCULATOARE:
5x86/133 MHz
6x86/120 MHz (PENTIUM 150+)
IMPRIMANTE. CONSUMABILE. COMPONENTE
PLATA ÎN RATE.
Magazin - Bd. Independenței B 1-5
Tel./Fax: 032/21 31 01

SERCOM
PARTENER AUTORIZAT
HEWLETT PACKARD, DTK
PC 586/133 Mhz, Pentium 100-166Mhz
HP LaserJet 5L, 4V
HP DeskJet 690 C
Prețuri minime !
Iași, B-dul N. Iorga nr. 46,
tel./fax: 231001, 122589

KEN KEN
COMPUTERS &SERVICE
Distribuitor SPRINT, SEIKOSHA, Paradox
Dealer Microsoft®, Minolta.
CALCULATOARE 486, 5x86, Pentium, Intel inside
IMPRIMANTE, CONSUMABILE, SOFT
COMPONENTE, SERVICE
Iași, str. Sf. Lazăr nr. 49
tel./fax 032/231303, 231556

Universal RX
CONSUMABILE
pentru orice tip de imprimante, copiatoare și faxuri
Iași, Bd. Ștefan cel Mare nr. 8
Galeriile Comerciale - Mezanin
Tel. 023 - 216205, 215978

UNITRADE SYSTEMS
VERBATIM
Diskete
CD-uri inscriptibile
CONDIȚII DEOSEBITE PENTRU DISTRIBUȚIE
Iași, Bd. Copou nr. 4,
tel. 216413, 213455; fax 216412

UNITRADE SYSTEMS
Calculatoare: COMPAQ, ZENITH, ARX
Imprimante: EPSON
Software: MICROSOFT Windows 95
CIEL contabilitate
REDUCERI PENTRU CONFIGURAȚII COMPLETE
Iași, Bd. Copou nr. 4, tel. 216413, 213455; fax 216412

UNITRADE SYSTEMS
CENTRU AUTORIZAT
EPSON
comercializare, suport tehnic și service
Iași, Bd. Copou nr. 4,
tel. 216413, 213455; fax 216412

EuroBIT
586 DX5 - 133 MHz PCI/ISA
8 M RAM, HDD 850 Mb, FDD 3,5", SVGA PCI 1M
access INTERNET gratuit
Program balanță contabilă
2.919.900 lei
Plata în rate.
Iași, str. A. Panu nr. 36, bl. 1B, tel./fax 032/214010, 211494

mita DC-1556 INTERELECTRIC
COPIATORUL ANULUI
COPIATOR A3-A4: 3.150 DM
Mod FOTO
15 copii/minut
Reducere/Mărire de la 50% la 200%
Str. ELENA DOAMNA, nr. 24
tel: 032/210030,210031; fax: 112366

AXON International
societate româno-franceză
programe de gestiune material financiară, contabilitate, imobilizări și salarizare
Iași - Moara de Foc 35, et. 5
Tel./Fax: 032-250239
axon@ mail.cccis.ro

INFONET CONSULTING
Calculatoare 486, 586, PENTIUM
Imprimante cu ace, DeskJet, Laser
Networking
Iași, str. Moara de Foc nr. 35, tel./fax 032/251898

QUARTZ MATRIX
DISTRIBUITOR AUTORIZAT
TOSHIBA
COPIATOARE SI TELEFAXURI
IASI SOS. PACURARI 8, bl. 558
TEL:157090 TEL/FAX:165558

QUARTZ MATRIX
DISTRIBUITOR AUTORIZAT
COMPAQ
PENTRU ROMANIA
IASI SOS. PACURARI 8, bl. 558
TEL:157090 TEL/FAX:165558

QUARTZ MATRIX
CENTRU AUTORIZAT
DE DISTRIBUTIE SI SERVICE
EPSON
IASI SOS. PACURARI 8, bl. 558
TEL:157090 TEL/FAX:165558

Elcom INTERNATIONAL societate ROMÂNO-GERMANĂ
vă invită la NOUL MAGAZIN
cu TEHNICĂ DE CALCUL
PREȚ ȘI CALITATE EXCELENTĂ
Iași, str. C. Negri nr. 4, tel. 032/112254

Beta Line
COMPUTERS - SERVICE - ACCESORIES
Vă oferă calculatoare
MODELE: trophy 586/133, elite PENTIUM 120, 133, 150, 166, 200,
magnum PENTIUM 133, 150, 166 + MULTIMEDIA
Periferie: GENIUS, EPSON, HP
Iasi, B-dul Tudor Vladimirescu nr. 22, tel./fax: 032/271281
Comandă un COMRACE și lasă-l să lucreze pentru tine
comrace® COMPUTERS
No. 1 în topul calității în ROMÂNIA
Microsoft OEM Partner
Western Digital OEM Partner
ADI OEM Partner

RTD® RomUS
TRADING & DEVELOPMENT
Austin - Texas Company
Calculatoare
5x86, K5, 6x86
Iași, Bd. Copou 3, Tel/Fax: +40-32-210.492
Monitoare
Memorii
Hard Disk Drives

CARNETUL ZILEI

VREMEA

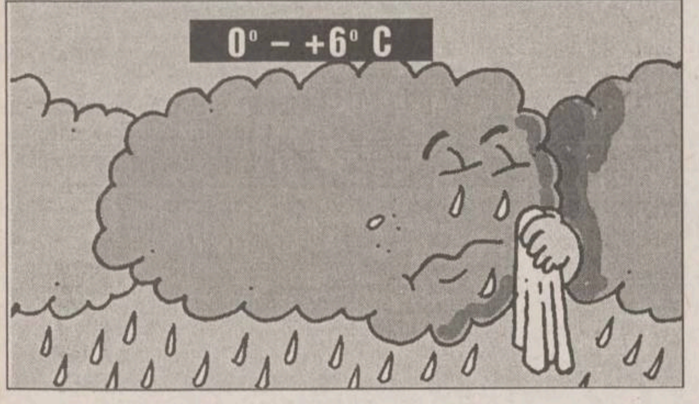

■ Vremea va fi normală din punct de vedere termic pentru această perioadă, dar închisă ca aspect. Cerul va fi noros la acoperit. Pe alocuri, în prima parte a intervalului se vor semnala ploi. Vîntul va sufla slab la moderat, cu unele intensificări izolate, la început din sector nordic, apoi se va roti din sector S-E. Temperatura aerului va înregistra valori minime cuprinse între 0° și 3° C, iar maxime între 4° și 6° C. **(Violeta HUȘTIU - Centrul de Prevedere a Vremii Bacău)**

HOROSCOP

BERBEC

(21 mart. - 20 apr.):

Tenacitatea de care ați dat dovadă va fi răsplătită într-o deplină solidaritate. Fiți atent(ă) să nu înaintați propuneri bazate doar pe criterii sentimentale.

TAUR

(21 apr. - 20 mai):

Se încearcă o izolare a dvs., pentru ca propunerile avansate să fie cel puțin amînate. Nu întruniți însă majoritatea de care este nevoie în perioada următoare.

GEMENI

(21 mai - 21 iun.):

Și gesturile inutile pot fi apreciate, însă numai cînd interesele se relaxează. Important e să nu pierdeți din vedere mișcările din culise.

RAC

(22 iun. - 22 iul.):

Aveți sentimentul că se abuzează excesiv de spiritul dvs. și sînteți pe punctul de-a exploda. Verificați înainte de toate dacă informațiile sînt corecte.

LEU

(23 iul. - 22 aug.):

Eficacitatea acțiunilor dvs. se lovește de rezistența îndîrjită a unui fost partener. Cel mai bine este să-l ignorați și să vă vedeți liniștit de treabă.

FECIOARĂ

(23 aug. - 22 sept.):

Calculele pe care le-ați făcut nu au ținut cont de schimbarea care urma să se producă. Acum bateți din buze și vă rugați la uși care erau altădată deschise.

BALANȚĂ

(23 sept. - 22 oct.):

Vă desfășurați argumentele în fața unui auditoriu care vă ascultă cu bunăvoință. Nu vă limitați la situația prezentă, avansați și ipoteze pentru viitor.

SCORPION

(23 oct. - 21 nov.):

Lucrurile s-au așezat de parcă ar fi fost puse cu mîna, ce altceva vă doreați? Cu toate acestea, va trebui să rămîneți pe baricade pînă la căderea nopții.

SĂGETĂTOR

(22 nov. - 21 dec.):

Cu mai multă ambiție ați putea depăși complexul care vă ține în umbră. Este momentul să vă demonstrați capacitatea de a reacționa adecvat în orice împrejurare.

CAPRICORN

(22 dec. - 19 ian.):

Calculele pe care vi le-ați făcut sînt date peste cap de cursul evenimentelor. Repliați-vă la timp, ca să puteți lua de la capăt proiectul de durată.

VĂRSĂTOR

(20 ian. - 18 febr.):

Competiția în care v-ați angrenat vă pune față în față cu adversari interesanți. Aveți de cîștigat și o partidă, dar și o experiență cu totul inedită.

PEȘTI

(19 febr. - 20 mart.):

Revendicările dvs. nu sînt privite cu îngăduință, după ce ați încercat o sfidare. Va trebui să luptați pentru refacerea imaginii proprii, cam șifonată.

LEGENDA:

- *vă paște ghinionul;*
- *prudența e mama înțelepciunii;*
- *n-aveți nimic de pierdut;*
- *șansa vă surîde*

CALENDARUL CREȘTIN - ORTODOX

✝ Cv. Alipie Stîlpnicul, Nicon și Stelian

CALENDARUL CATOLIC

Sf. Ioan Berchmans, student

FARMACII ȘI SPITALE DE GARDĂ

Farmacia nr. 2, Piața Unirii (tel. 116029).

Spitalul "Sf. Spiridon" (tel. 142730): Clinica a II-a Medicală; Clinica I Chirurgie; **Maternitatea "Elena Doamna"** (tel. 210390/ 210394/210392).

TEATRUL NAȚIONAL

■ Teatrul Național "Vasile Alecsandri" Iași prezintă, astăzi, la orele 19.00, în sala mare, spectacolul cu piesa **"Nu sînt Turnul Eiffel"**, de **Ecaterina Oproiu**. Regia Irina Popescu-Boieru.

CURSURILE VALUTARE DE REFERINȚĂ ALE BNR PENTRU 26 NOIEMBRIE

Valute în cont	Curs lei	de valoarea precedentă (lei)
1 dolar SUA	3531	+23
1 marcă germană	2350	+13
1 leu moldovenesc	767	+5
1 franc francez	693	+3
1 liră sterlină	5937	+21
1 șiling austriac	334	+2
100 yeni japonezi	3171	+27
100 lire italiene	236	+2
1000 lire turcești	35	0
1 franc elvețian	2783	+16
1 ECU	4517	+25

CASELE DE SCHIMB VALUTAR

Casele de schimb valutar	Dolar SUA		Marcă germană	
	C	V	C	V
B.R.D. (tel. 211340)	4285	4500	2845	2988
Credit Bank (tel. 117591)	3555	3655	2425	2525
Casa de schimb Hygeco (tel. 112035)	4200	4700	2800	3100
Casa de schimb ACR (tel. 112345)	3800	4000	2600	2800
BANKCOOP (tel. 211236)	3600	3700	2600	2700
Banca "București" (tel. 212009)	3800	4100	2620	2735
TAROM (tel. 115309)	3700	3950	2450	2750
B.C.R. (tel. 230500)	3550	3600	2344	2377
B. Agricolă (tel.215965/316)	3683	3733	2449	2482
Banca Comercială "Ion Țiriac" (tel. 211740)	3500	3600	2500	2600
B.R.C.E. (tel. 211738)	3530	3580	2352	2385
Olimp (tel. 215524)	4250	4550	2850	3150
Banca Dacia Felix (tel. 145125)	3385	3460	2280	2350
Nasty Change (tel. 211800/29)	3900	4470	2850	3100

INTEGRAMA ZILEI

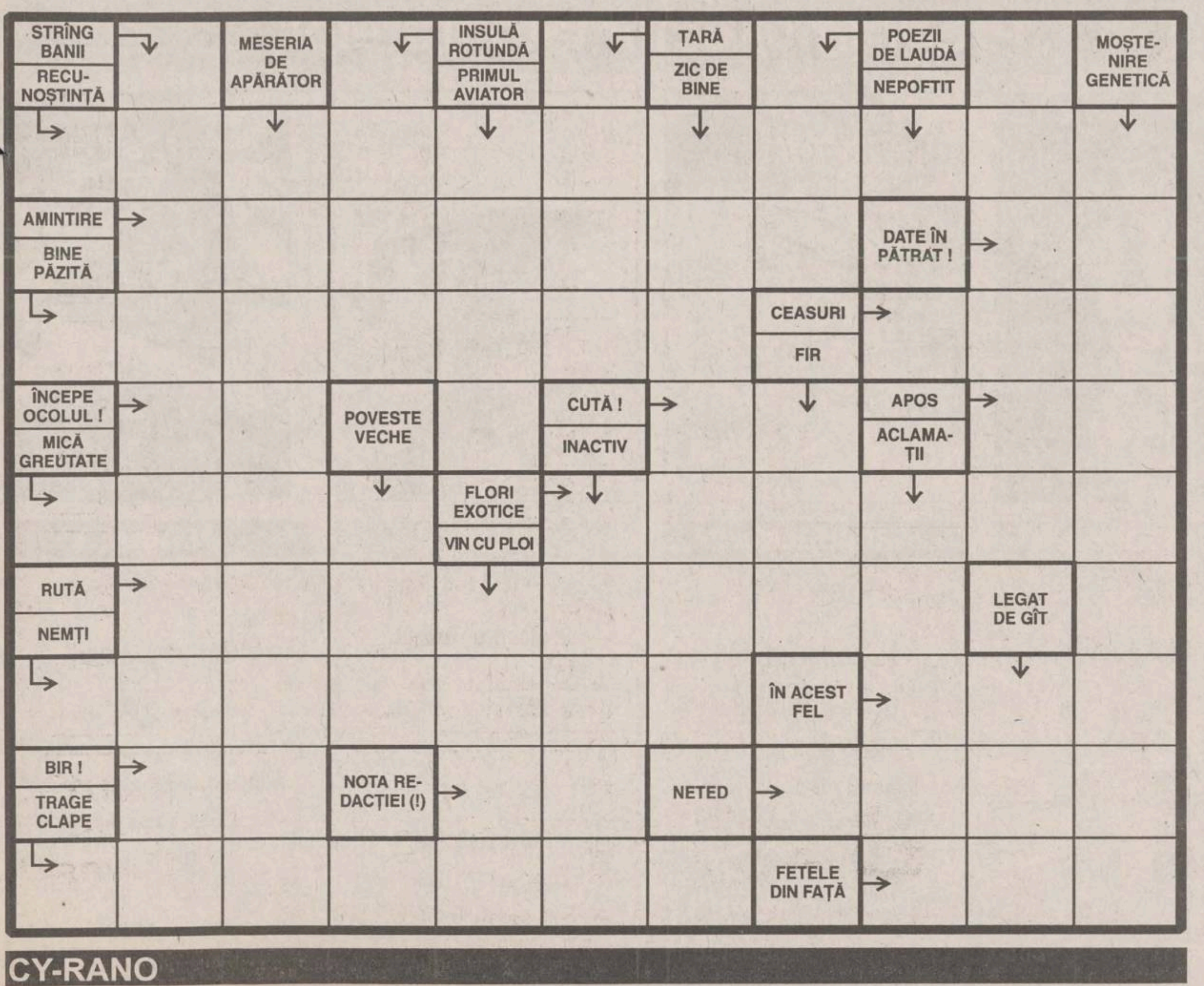

CY-RANO

☎ TELEFOANE UTILE: FARMACII

1. **FARMACIA SF. LAZĂR -**
zilnic : 8.00 - 20.00
sîmbăta : 8.00 - 14.00
duminica : 8.00 - 14.00
☎ 230.153

2. **NOREX PHARM**
Str. Grigore Ureche nr. 1
(Centrul Civic, lîngă Tribunal)
zilnic: 8.00 - 20.00
sîmbăta: 9.00 - 18.30
duminica: 9.00 - 13.00
☎ 216.382

3. **FARMACIA GHIȚUN -**
Cuza Vodă 27
zilnic : 7.00 - 20.30
sîmbăta : 8.00 - 15.00
☎ 147.077

4. **GHIȚUN FARM -**
Primăverii 11
zilnic : 7.00 - 20.00
sîmbăta : 8.00 - 13.00
☎ 231.876

5. **SEMIS -**
Străpungere Silvestru nr.7
zilnic : 8.00 - 20.00
duminica: 9.00 - 17.00
☎ 210.542

6. **REMEDIA -**
Str. Gării 30
zilnic : 7.30 - 20.00
sîmbăta : 8.00 - 14.00
duminica : 8.00 - 14.00
☎ 146.325

7. **FARMACIA 4**
Bd. Ștefan cel Mare nr. 3
zilnic : 7.30 - 19.30
sîmbăta : 8.30 - 13.30
☎ 142.020

8. **BEST FLORA**
Str. Vasile Lupu 108
zilnic: 8.00 - 20.00
duminica: 8.00 - 14.00
☎ 271.962

9. **FARMACON**
Str. Gavril Muzicescu
(lîngă Palatul Telefoanelor)
zilnic: 8.00 - 21.00
sîmbăta: 8.00 - 16.00
duminica: 8.00 - 14.00
☎ 213.050

10. **LIMA FARM**
Bulevard Tudor Vladimirescu 306
zilnic: 7.30 - 19.00
sîmbăta: 8.00 - 13.00
duminica: 10.00 - 12.00
☎ 114.453

11. **FARMACIA NR. 1 Iași**
B-dul Dacia nr. 32
zilnic: 8.00 - 16.00
sîmbăta: închis
☎ 153.498

12. **FARMACIA NR. 2 Iași**
Piața Unirii nr. 3
zilnic: 7.00 - 20.00 - 7.00
sîmbăta: program permanent
duminica: program permanent
Farmacie cu gardă
☎ 116.029

13. **FARMACIA NR. 7 Iași**
Socola nr. 9, bloc E.1
zilnic: 7.00 - 20.00
sîmbăta: 8.00 - 14.00
☎ 132.293

14. **FARMACIA NR. 9 Iași**
Sălciilor, bloc 828 Nicolina II
zilnic: 7.00 - 20.00
sîmbăta: 8.00 - 14.00
☎ 122.782

15. **FARMACIA NR. 11 Iași**
Vasile Lupu 160, bloc G.3
zilnic: 10.00 - 18.00
sîmbăta: închis
☎ 175.457

16. **FARMACIA NR. 15 Iași**
B-dul Independenței nr.23
zilnic: 7.00 - 20.00
sîmbăta: închis
☎ 116.408

17. **FARMACIA NR. 50 Iași**
Vasile Lupu 8, bloc D.3
zilnic: 7.00 - 20.00
sîmbăta: 8.00 - 14.00
☎ 172.867

18. **FARMACIA NR. 86 Iași**
Str. Măgurii nr. 4, Nicolina II
zilnic: 7.00 - 20.00
sîmbăta: 8.00 - 14.00
☎ 122.459

19. **UNITATEA TEHNICO-MEDICALĂ Iași**
Sălciilor, bloc 828, Nicolina II
zilnic: 8.00 - 16.00
sîmbăta: închis
☎ 124.646

20. **ALSOC - FARMAVITA**
Sf. Andrei nr. 4
(lîngă Biserica Sf. Andrei)
zilnic: 9.00-19.00
sîmbăta: 9.00-14.00
duminica: 9.00-14.00
☎ 112043

SERVICII UTILE

CONDUCĂTOR AUTO PROFESIONIST
☎ - 032/159186

Joyeux Joujou
Grădiniță de limbă franceză
☎ - 032/114263

Monumente funerare
☎ - 174174

FOTOGRAF
☎ - 032/156023

CONTABILITATE
firme mari, mijlocii, mici, orice profil de activitate
☎ - 032/132181

ÎNCHIDERI BALCOANE
☎ - 032/117512

DEPANATOR
mașini de cusut, mașini de scris
☎ - 032/124693,

CONTABIL
firme mici și mijlocii
☎ - 032/146293

RAȘCHETAT PARCHET
☎ - 032/126923

DIBLURI, montaje
☎ - 032/270844; 175575

INSTRUCTOR FITNESS
☎ - 032/213486

HIDROIZOLAȚII TERASE, SUBSOLURI, GARAJE
☎ - 032/174340

INSPECTOR ASIGURĂRI
☎ - 032/271895

COSMETICIANĂ
coafură, pedichiură, cosmetică
☎ - 032/215822,

REPARAȚII ELECTRICE
auto, deranjamente
☎ - 032/155694

SOBAR
☎ - 032/215783

ZUGRAV
☎ - 032/128831

REPARAȚII FRIGIDERE
☎ - 032/251006; 220859

TÎMPLAR
capitonări, furniruri
032/147694

TRICOTERĂ
☎ - 032/129888

REPARAȚII
mașini de spălat rufe, vase, mașini de uscat, rebobinări motoare
☎ - 032/173204

MEDIC VETERINAR
☎ - 032/176647

ASISTENTĂ MEDICALĂ
☎ - 032/231976

INSTALAȚII SANITARE
☎ - 032/160164

SPECIALIST
antene satelit Germania
☎ - 032/213023

OPERATOR VIDEO
☎ - 032/158194

REPARAȚII ARAGAZE
☎ - 032/132141

FRIGOTEHNIST
☎ - 032/127420

NOTAR
Sora Bârzu
☎ - 032/138750 (orele 9-17)

TÎMPLĂRIE
☎ - 032/158588

☎ TELEFOANE UTILE

☎ SALVARE: 961
☎ POMPIERI: 981
Pașcani: 981, 761774
☎ POLIȚIE:
Inspectoratul Județean Centrala 140720; Dispecerat 146666; Municipiu Centrala 140020 Dispecerat 146840/955 Ofițer de serviciu 146850; Serviciul Circulație - 140070.
☎ SERVICII MEDICALE MOBILE CORPO-SAN (asistență medicală non-stop de urgență la domiciliu): 113130
☎ PROTECȚIA MUNCII.: 116139
☎ ASOCIAȚIA ROMÂNĂ ANTI-SIDA, HOTLINE SIDA: 210024
☎ AGENȚIA C.F.R.: 147673
☎ INFORMAȚII GARĂ: 146333
☎ AUTOGARĂ: 146587
☎ TAXICOM, dispecerat: 953, 146593
☎ GO-TAXI, dispecerat: 222060
☎ TAXI ROMARIS, dispecerat: 215555, 222222
☎ TAXI LYON TRANZ, dispecerat: 214214
☎ AGENȚIA TAROM: 115239
☎ INFORMAȚII AEROPORT: 174058;271590
☎ STAȚII PECO: Baș Ceauș - 176865; Aurel Vlaicu - 175872; Bucium - 132891; Crișan - 112182; Păcurari - 164142; Sărărie - 147480.
☎ A.C.R. - informații utile: 112345, 130177.
☎ DISPECERATE: R.A. Gaz-Metan - 928; 141737; R.A. Apă-Canal - 214271 (centrala - 215410); Renel - 147070, deranjamente - 929; Termoficare - 141956; R.A. Locuința - 112434; Telefoane - Deranjamente - 921;
☎ GARDA FINANCIARĂ: 114065, 12427.
☎ ADMINISTRAȚIA FINANCIARĂ: 143030
☎ TRIBUNAL: 146300
☎ PROCURATURĂ: 212566
☎ CAMERA DE COMERȚ: 117757
☎ CENTRUL MILITAR JUDEȚEAN: 146370
☎ STATUL MAJOR JUDEȚEAN DE APĂRARE CIVILĂ: 214470
☎ HOTELURI: Moldova - 142225; Traian - 143330; Unirea - 142110; Continental - 114320; Sport - 232800; Orizont - 112700
☎ POLICLINICA CU PLATĂ: triaj informații - 117244
☎ OFICIUL JUDEȚEAN PENTRU PROTECȚIA CONSUMATORILOR: 145392.
☎ AGENȚIA DE PROTECȚIA MEDIULUI: 214357
☎ LABORATOR ANALIZE "PRO FAMILIA": 230431
☎ FUNDAȚIA PENTRU PROTECȚIA ANIMALELOR "SALVANIM" - anunțuri pierderi/găsiri animale: 212184
☎ Vama Nicolina - 142817
☎ Punct vamal Of. Poștal 13 - 113093
☎ Direcția Regională Vamală Iași - 127779; 130154

CARNETUL ZILEI

TVR !

7,00 TVM. Telematinal
8,30 La prima oră. Actualități; Puncte cardinale; Desene animate; Lumea ca fapt divers; Revista presei; Maxima zilei; Știați că...?
9,20 Film serial (r): Santa Barbara (SUA), ep. 538
10,05 Limbi străine: Franceză; Engleză
11,05 Cinematograful de artă (r): Golful Biscaya (Spania)
12,35 Desene animate: Întoarcerea lui Maidanian (Alglia, 1994)
13,05 Muzica pentru toți. Integrala capodoperelor
14,00 Actualități
14,10 TVR Iași. Est Meridian
15,05 TVR Cluj-Napoca; Jurnal; Reporter în anchetă: o nouă dilemă - costul unei case; Vocea poetului Dan Damaschin
16,00 Actualități
16,10 Fii tu însuti! Generația responsabilității civice
16,45 Çonvietuiri. Comunitatea elenă din Drobeta Turnu Severin; Cursuri de limba elenă; Cercul de limbă, cultură și civilizație greacă; Corul de muzică bizantină
17,35 Cazuri și necazuri în dragoste. O emisiune de divertisment adresată tinerilor între 16 și 96 de ani! Dragostea nu ține seama de condiția socială, vîrstă sau... acuitate vizuală. Astăzi despre necazurile celor lipsiți de vedere, într-o ediție cu tema: Dragostea la nevăzători; Muzică; Dialoguri în direct; Concursuri; Surprize
18,30 Desene animate: Grendizer (Japonia)
18,55 Medicina pentru toți. Ulcerul și "Hellcobacter Pilory"
19,25 Film serial pentru tineret: Tarzan (SUA, 1993). Ep. 45
19,55 Urgente în agricultură
20,00 Actualități. Buletin meteo. Telesport
20,45 Publicitate
20,50 Telecinemateca: Duel sub soare (SUA, 1947). Cu: Jennifer Jones, Gregory Peck, Joseph Cotten, Lionel Barrymore. Regia King Vidor

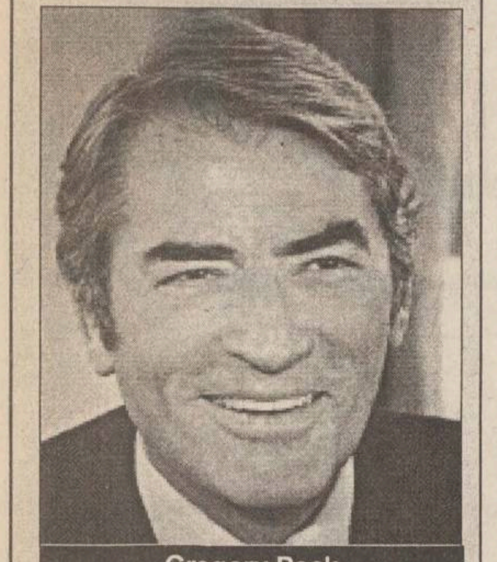

Gregory Peck

23,10 Reflector: Cît de "vechi" este fierul vechi pe care-l exportăm?
23,40 Actualități
0,00 GONG! Emisiune de critică și actualitate teatrală
0,30 Magazinul notelor blue. Medalion Gil Evans (I).

TVR 2

7,00 La prima oră, Știri ROMPRES; Buletin meteo; Gimnastica de dimineață; Informații utile; Desene animate (I); Autografe muzicale; Trei minute pentru sport; Bursa locurilor de muncă; Cronica șoselei; Unde mergem?; Simezele orașului; Avocatul casei; Dedicații muzicale; Ce spun astrele; Calendar; Desene animate (II)
8,30 TVR Cluj-Napoca; Radiografii cotidiene: O problemă mereu spinoasă - termoficarea; Matinee muzicale
9,20 Ora de muzică
9,55 Magazin-satelit. Itinerar german: Easen (Deutsche Welle); Ferestre spre America (Worldnet USIA); Ecouri din lume (Deutsche Welle); Din fauna Spaniei : Șoimul (TV Spaniolă)
11,30 Desene animate
12,00 Teatru național de televiziune prezintă: Restituiri - Caligula de Albert Canes (r)
13,00 Documentar CFI: Copilul și arma
13,50 Ala-bala-portocala. Muzică; Divertisment; Jocuri
14,40 Desene animate: Babar (Canada, 1993)
15,10 Limbi străine (r): Franceză; Engleză
16,10 Film serial: Alejandra (Venezuela, 1991), ep. 88
17,00 23 de milioane (I). Prețurile - pînă unde, pînă cînd?; Exporturile românești în căutarea materiilor prime
17,40 Film serial: Andrea Celeste (Argentina). Ep. 90
18,30 23 de milioane (II). Piața de capital; Concurs cu premii în valoare de 3 milioane lei
19,45 Personalități în top: Laura Badea - scrimeură
20,00 Cu cărțile pe față. Noutăți editoriale
21,00 TVM. Mesager
21,30 Căsuța cu povești
21,35 Între Da și Nu. Dialectica tranziției
22,05 Credo. Secularizarea
23,20 Teatrul Național de Televiziune prezintă: Actorul din "Hamlet". Cu: Constantin Diplan, Rodica Tapalagă, Coca Andronache
0,10 Documentar CFI: Biserica în luptă cu drogurile.

TVR INTERNAȚIONAL

21,30 Telejurnal. Revista presei
22,00 Punctul pe "I". O temă la zi
22,15 Fotograme animate
22,35 Locuri cu povești
22,50 Autograf muzical
23,05 Debut
23,20 Repere istorice. Războiul reîntregirii
23,30 Ferestre spre România
0,00 Un zîmbet pentru vîrsta a treia. Invitată Tamara Buciuceanu-Botez
0,30 Bijuterii muzicale. Orchestra Națională Radio și pianistul Valentin Gheorghiu. Interpretează Concertul pentru pian și orchestră în sol minor de Felix Mendelssohn-Bartholdy
0,50 24 de ore.

PRO TV

7,00 Ora 7, bună dimineața!
9,00 Film serial: Tînăr și neliniștit (r, ep. 157)
9,45 Sport la minut - știri sportive
10,00 Film serial: Paradise Beach (r, ep. 247)
10,30 Film serial: M.A.S.H. (r., ep. 204)

11,00 Film artistic: Coasta lui Adam (psihologic, SUA). Regia George Cokor; cu: Spancer Tracy, Katherine Hepburn, Judy Haliday. Căsnicia soților Bonner se desfășoară în perfectă armonie. Numai că, într-o zi, Adam și Amanda se regăsesc față-n față, la tribunal: el, ca acuzator, ea ca apărătoare, în același caz - Doris Attinger, arestată pentru încercarea de a-și omorî soțul. Și, deși la început, viața de familie a celor doi avocați nu pare afectată, pe măsură ce în proces presiunea crește, iar presa comentează ironic pe tema duelului la bară dintre soți, devine clar că izbucnirea se apropie. Picătura care umple paharul orgoliosului Adam este victoria Amandei, care obține eliberarea clientei sale. Din această clipă, totul e posibil...
12,55 Știrile Pro Tv
13,00 Fotbal. Finala Cupei Intercontinentale: Juventus - River Plate
15,00 Film serial: Verdict - crimă!, ep. 15
16,00 Film serial: Tînăr și neliniștit, ep. 158
16,45 Film serial: Maria Jose, ep. 52
17,30 Film serial: Grace, ep. 25
18,00 Știrile Pro Tv
18,05 Sport la minut - știri sportive
18,15 Film serial: Cagney și Lacey, ep. 3
19,00 Știi și cîștigi!
19,30 Știrile Pro Tv
20,00 Film serial: Chicago Hope, ep. 4
21,00 Film serial: Secrete de familie, ep. 3
21,50 Știrile Pro Tv
22,00 Film serial: Familia Bundy, ep. 42
22,30 Film serial: MASH, ep. 205
23,00 Deșteaptă-te române!
0,00 Știrile Pro Tv
0,20 Sport la minut - știri sportive
0,40 Film serial: Chicago Hope (r., ep. 4)
1,40 Film serial: Secrete de familie (r., ep. 25)
2,40 Știrile Pro Tv (r)
3,00 Film serial: Cagney și Lacey (r)
3,45 Film serial: Maria Jose (r)
4,30 Film artistic: Coasta lui Adam (r)
6,10 Film serial: Paradise Beach (r., ep. 247)
6,35 Sport la minut - știri sportive (r).

ANTENA 1

7,00 Vise și oglinzi (ep. 41)
7,45 Din lumea afacerilor
8,00 Știri, revista presei
8,15 În vizită la Antena 1
10,00 Desene animate: Detectiv Bogey
10,30 Quantum Teleshopping
11,00 Lumina călăuzitoare (ep. 342)
12,00 O iubire de neuitat (ep. 51)
13,00 Lumină călăuzitoare (ep. 343)
14,00 Știrile amiezii
14,10 Valurile Dunării (r)
16,00 Medalion: Doors
16,30 Quantum Teleshopping
17,00 Știrile după-amiezii
17,10 O iubire de neuitat (ep. 52)
18,00 Seismograf
18,30 Model Academy
19,00 Desene animate: Dog City
19,30 Vise și oglinzi (ep. 42)
20,30 Observator
21,30 Johnny de 200 de pesos (dramă, acțiune, coproducție Chile-SUA, 1993). Cu: Armando Arazia, Patricia Rivera. Regia Gustave Graef Marino
23,10 Partea întunecată a Lunii. Cu: Will Bledson, John Diehl. Regia F.J. Webster
1,00 Quantum Teleshopping
1,30 Observator (r)
2,30 Pînă la răsăritul soarelui (acțiune). Cu: Alan Bashung, Maxime Laroux, Sophie Lenoir. Regia Bernard Villod
4,00 Dance Club
6,30 Quantum Teleshopping

RADIO NORD - EST

5,30-10,00 MICUL DEJUN. Emisiune matinală de informații și muzică, știri din actualitatea locală, informații utilitare, horoscop, sfatul medicului, informații economice, relatări, interviuri în direct, concursuri (6,00-6,30 Buletinul de știri și programul Actualitatea de la BBC Wolrd Service) ■ **10,00-14,00 FIR DIRECT.** Timp de patru ore în contact direct cu viața orașului; informații din actualitatea locală, scurte interviuri, concursuri și muzică ■ 14,00-14,30 BBC: Buletinul de știri și Actualitatea ■ **14,30-18,00 TURNUL DE CONTROL.** Informații sportive (14,45), știri, interviuri, concursuri, muzică ■ 16,30 PULS NORD EST - cel mai important grupaj informativ al zilei ■ 18,00-19,00 BBC: Buletinul de știri și Actualitatea ■ **19,00-21,00 BUZDUGANUL DE SEARĂ**. Emisiune de divertisment: muzică și concursuri ■ 21,00-21,30 BBC: Buletinul de știri și Actualitatea ■ **21,30-22,00 PULS NORD EST**. Ediția de seară (știri, reportaje, interviuri, relatări din actualitatea locală și națională) ■ **22,00-0,00 NOAPTE AMERICANĂ**. O emisiune despre America și muzica americană, realizată în colaborare cu Andrei Partoș ■ **0,00-3,00 ROB MC LEAN SHOW - VOA EUROPE ■ 3,00-4,15 ALBUMUL NOPȚII ■ 4,15-5,00 JUNE BROWN SHOW - VOA EUROPE ■** 5,00-5,30 Ritmuri de înviorare

TV EUROPA NOVA

10,00 Desene animate (r)
11,30 "Vecinii" (s/r, ep. 3)
12,20 "Harley Davidson intră în acțiune" (f/r)
16,00 Linia întîi
17,00 Desene animate
17,30 Film documentar: "Alergătorii de viță veche"
18,00 Incubatorul economic - Ro-milionarii
18,50 Publicitate
19,00 Infonova

Ann Baxter

19,35 "Detectivul" (f., SUA, 1977). Regia Frank D. Gilroy; cu: Ann Baxter, Thayer David.
21,10 Fotbal - Prima Ligă a Angliei: Arsenal - Tottenham Hotspur (prima repriză)
21,55 Infonova
22,05 Fotbal - Prima Ligă a Angliei: Arsenal - Tottenham Hotspur (repriza a doua)
22,50 Reporter Tele 7. Izvorul morții; Inima fiului meu. În timpul unei aplicații militare, un soldat s-a îmbolnăvit grav de inimă. Transportat cu întîrziere la un spital de specialitate, orice intervenție chirurgicală a devenit inutilă. Laurențiu, la cei 22 de ani ai săi, are nevoie de o inimă, doar că legislația română nu permite acest lucru.

RADIO IAȘI

6,00-8,30 Diminetile noastre ■ 7,00 Radiojurnal posturile centrale de radio ■ 8,30-9,00 Grai și suflet românesc reluare ■ 9,00-9,05 Buletin de știri ■ **9,05-13,00 Radiosfera** ■ 11,00; 12,00 Știri ■ 10,00-11,00 Radio circuit multiplex ■ 12,30-12,40 Moment muzical folcloric ■ 13,00-13,15 Radiojurnal posturile centrale de radio ■ **13,15-16,00 Întîlniri pe unde medii** ■ 14,00-14,05 Buletin de știri ■ 14,30 Fir direct... ■ 15,00-15,05 Buletin de știri ■ 15,30 Special pentru dvs. (Legile țării) ■ 16,00-16,15 Radiojurnal posturile centrale de radio ■ 16,15-17,30 Cotidian sonor (16,30: Audiența radio) ■ **17,30-18,00 Pe-un picior de plai/ La izvoarele muzicii** (alternativ) ■ 18,00-18,05 Buletin de știri ■ 18,05-19,00 Corespondenta muzicală radio - program alcătuit la cererea ascultătorilor (muzică ușoară și populară) ■ 19,00-19,15 Radiojurnal posturile centrale de radio ■ 19,15-19,30 Microconcert de muzică ușoară românească ■ 19,30-20,00 Economie, știință, viață ■ 20,00-21,00 Teatru scurt ■ 21,00-21,25 Evenimentele zilei și meteo ■ 21,25-21,30 Sport pentru toți ■ 21,30-22,00 Jazz-ul în comentariu și sunet

TVR IAȘI

Pr. I, orele 14,10 - 15,00 - Est Meridian Magazin: ■ Fotograme (evenimente din actualitatea regională) ■ Interpreți de folclo ■ Radiografii economice: "Schimbarea structurii ofertei de producție - o șansă de redresare a activității agenților economici?" ■ Săptămîna muzicală ■ Memoria locurilor: "Destine uitate în cartierul Bucșinescu" ■ Videoclipul emisiunii.

TELECABLE

10,20 Film - Negroteiul (cu: C. Thomas Howell, Rae Dawn Chong) ■ 12,00 Călătorind prin Europa (do) ■ 13,00 Film - Dispăruți fără urmă (cu: Karl Malden, Tim Ranson) ■ 14,30 Film - Băieții de alături (cu: Maxwell Caulfield, Charlie Sheen) ■ 16,00 Pauză muzicală ■ 17,20 Film - Willa (cu Deborak Raffin) ■ 19,00 Inscripții în piatră (do) ■ 19,20 În inima sălbatică a Africii (do) ■ 20,00 Pantomimia (spectacol de pantomimă) ■ 20,30 Agenda Telecable ■ 21,00 Film - Iubiții Mariei (cu: Nastassia Kinski, Robert Mitchum) ■ 22,40 Film - Recompensa (cu: Max von Sidow, Yvette Mimieux). Un western pasiv, pasiv, în care vînători generoși ajung să se dușmănească din pricina lăcomiei în fața unei mari sume de bani oferite ca răsplată ■ 0,00 Gîndul serii - din cele mai frumoase poezii ■ 0,05 Film - China înlăcrimată ■ 2,00 Cînd estul și vestul se întîlnesc: Thailanda (do)

CONY - SATv

18,00 Deschiderea ediției ■ 18,05 Caleidoscop CONY-SATv (calendarul zilei, știri, repotaje, reportajul zilei, anunțuri publicitare) ■ 19,00 Cony-Medicina - emisiune în direct (telefonul telespectatorului 230576. Redactor Oana Turcu) ■ **20,00 Film artistic: "Punctul terminus"**, regia Jay Russell. Cu: Wilford Arimley, Levon Helm ■ 20,00 Închiderea programului ■

Radio CONTACT

5,00-8,00 Bună dimineața! (meteo, sport, horoscop, concursuri, aniversări, revista presei, recomandri TV, actualitatea prin informații, reportaje din țară și corespondente BBC) ■ 8,00 - 14,00 Azi în Iași (informații locale, concursuri, muzică) ■ 14,00 - 19,00 Contact FM ■ 19,00 - 22,00 Seara la Iași (program de divertisment: informații diverse, concursuri, muzică) ■ 22,00 - 0,00 Contact Gold (emisiune dedicată muzicii anilor '50-'60) ■ 0,00 - 1,00 Contact astronomic(emisiune realizată în dialog direct cu ascultătorii; răspunsuri la întrbări legate de acest fascinant domeniu) ■ 01,00 - 03,00 Top 50 (reluare)

■ Ce-au ascultat bunicii noștri, ce-au ascultat părinții noștri, ce ascultăm noi sau atunci cînd muzica nu are vîrstă - începînd cu ora 22,00 - "CONTACT GOLD"

TV SATELIT - RECOMANDĂRI

12,55 Papa Schultz (s): "Călătorie plăcută, generale"
13,25 Căsuta din prerie (s): "Țărăncile"
14,25 În numele copiilor mei (f., SUA). Regia Bethany Rooney; cu: Cheryl Lodd, Jean Smart, Angela Easset. Annie, tînără divorțată, încearcă să asigure existenta celor două fiice și a fiului, lucrînd la cafeneaua George. Prietenul ei îi cere să-i înapoieze plicul cu bani pe care i-l încredintase, cînd, deodată, masina ei este înconjurată de politiști...
20,00 Detectivi surferi (s): "Starul"
21,00 O dădacă infernală (s): "O dădacă la Hollywood"
21,35 E=M6 junior (mag.): "Sportul"
21,55 Dr. Quinn (s): "Femeia anului", cu: Jane Seymour, Joe Lando
22,50 Dr. Quinn (s): "Ultima sansă", cu: Jane Seymour, Joe Lando
23,45 Rănile liniștii (f., SUA). Regia Don Lerner; cu: Amanda Donahne, Dean Stockwell, Fairuze Balk. Diana, avocată la biroul procurorului orasului Los Angeles, are un accident de motocicletă pe un drum din Oregon. Trebuind să-și repare motocicleta, ea se opreste în orășelul Sawaga si se prezintă la garajul lui Tim Curtis...

10,25 Secretul Clarei (dramă, SUA, 1988). Regia Robert Mulligan. Cu: Whoopi Goldberg, Michael Ontkean. Deoarece căsnicia părintilor este pe cale de a se distruge, tînărul de 12 ani, David, găseste căldură si întelegere doar la guvernanta sa de culoare, Clara, despre care nimeni nu bănuieste că a avut și ea un fiu care s-a sinucis...
12,30 Trei îngeri pentru Charlie. Un înger-scafandru (s.p., SUA, 1980). Cu: Jaclyn Smith
13,30 Matlock. Viziune mortală (s.p., SUA, 1989)
14,30 SAM - Magazinul de prînz cu Susann Atwell
15,00 Arabella Kiesbauer. Puscăriaș la șaisprezece ani (talk show)
16,05 Mica noastră fermă. Călătoria la Walnut Grove (1) (s., SUA, 1978). Cu: Michael Landon, Karen Grassle
17,05 Desene animate si program pentru copii
21,00 Emergency room. O zi fierbinte de toamnă (s., SUA, 1994)
22,00 Renegade. Vînătoare nemiloasă. În casa păpusilor moarte (s.p. SUA, 1996), cu Lorenzo Lamas
0,05 China heat (f.a. Hong Kong, 1992). Regia Chiu Pak Lam. Cu: Sibelle Hu, Michael Ryan. Șeful unei bande de gangsteri, Steven, om lipsit de scrupule, încearcă să elimine pe oricine îi stă în cale, dar se pare că si-a găsit nasul în persoana polițistei Wu...

10,00 Străzile din San Francisco. Vultur fals (s.p, SUA 1972). Regia: Walter Grauman. Cu: Karl Malden, Michael Douglas
11,00 Găsești cuvîntul? Joc rebusist
15,00 Cagney & Lacey. Suflet pierdut (s.p. SUA, 1986). Cu: Sharon Gless, Tyne Daly. Regia: Ray Danton
16,00 Jake și McCabe. Tatăl pierdut (s.p., SUA 1991). Regia: Bernard L. Kowalski. Cu: William Conrad, Joe Penny
22,00 Doctorul de munte. Adevărata dragoste (s. Germania 1995). Regia: Wolf Dietrich. Cu: Gerhard Lippert
23,00 Picket Fences. Secrete de familie. În slujba umanității (s.p. SUA 1994). Regia: Bill d'Elia. Cu: Tom Skeritt, Kathy Baker
0,00 Showul lui Harald Schmidt
1,00 Dragoste la comandă (f. TV, SUA 1987). Regia: Lou Antonio. Cu: Candice Bergen, Chris Sarandon. Sydney Biddle Barrows, o ambițioasă tînără, din cele mai bune cercuri ale societății din New York, organizează un serviciu exclusiv de call-girl. Ea este trasă la răspundere într-un proces spectaculos. Pentru a dovedi duplicitatea moralei înaltei societăți, vrea să citeze drept martori nu mai puțin de 3000 de clienți.

13,30 Ascultă cine cipcănește aici! (co., SUA, 1990): Noua combină muzicală
14,00 Rockford (s.p., SUA, 1974): Berbeci și oi
20,10 Exploziv. Magazin cu Barbara Eligmann
20,40 Vremuri bune, vremuri rele (s. Germania 1996)
21,15 Visitors of the night (thriller SF, SUA, 1995). Regia Jorge Montesi; cu: Markie Post, Dale Midkiff. Judith English și fiica ei Katie sînt folosite de către extraterestri pentru experimente cumplite. Inițial ele nu stiu ce se întîmplă, dar, în timpul unei hipnoze, Judith își aminteste o întîmplare groaznică din copilărie: deja de la 6 ani fusese răpită de extraterestri.
23,10 Extraterestrii! Se întorc?

9,30 Raliul RAC, Marea Britanie. Ziua a treia (r)
13,30 Raliul RAC, Marea Britanie. Ziua a treia (r)
14,00 Fotbal. Eurogoluri
16,00 Sandboarding. Campionatele mondiale de la Hirschau, Germania, 4-7 iulie. Premiile însumează 30.000 de dolari
16,30 Ciclism montan. "Crocodile Trophy"
17,30 Eurofun. Ski Diving
18,00 Fotbal de sală. Campionatul mondial FIFA din Spania. Favorita competiției este echipa Braziliei, campioană mondială în Olanda (1989) și în Hong Kong (1992). De la orele 19,00, transmisiune directă
20,00 Sporturi extreme. Partea a treia
21,00 Meci de box în direct
23,00 Fotbal. Cupa intercontinentală Toyota: Juventus Torino (Italia) - River Plate (Argentina), meci programat la Tokio
1,00 Funboard. Concursul de la Paris-Bercy, 23-24 martie
2,00 Parașutism. Retrospectiva Cupei mondiale (r)

Programul cinematografelor

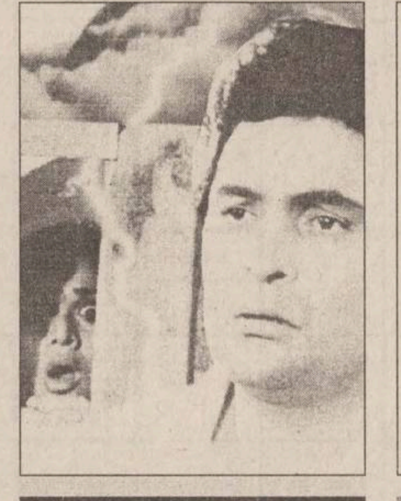

"VICTORIA"

Telefon: 112502

"Crudul adevăr"

Premieră
Producție SUA, 1994
Thriller polițist cu ***Eric Roberts***, Michael Rooker, Lysette Anthony
ora 9,00 - **1500 lei**
orele: 11,00; 13,00; 15,00; 17,00; 19,00
3000 lei

"REPUBLICA"

Telefon: 114327

"Nebunia iubirii"

Premieră
Producție India, 1995
Melodramă muzicală cu Rishi Kapoor și Amrish Puri
ora 9,00 - **1300 lei**
orele: 11,00; 13,00; 15,00; 17,00; 19,00
2500 lei

"COPOU"

Telefon: 145738

"Profesorul Trăznit"

Producție SUA, 1996
Comedie cu Eddie Murphy
ora 9.00 - **1000 lei**
orele 11,00; 13,00; 15.00; 17.00
2000 lei

"Forrest Gump"

Productie SUA, 1994
Dramă. 6 premii Oscar 1995.
În rolul principal ***Tom Hanks***
ora 19.00 - **2000 lei**

"DACIA"

Telefon: 164740

"Cartea junglei"

Producție SUA, 1994
Ecranizare după cartea lui Rudyard Kipling. Cu: Jason Scott Lee, Sam Neill, Cay Elwess
ora 9.00 - **800 lei;**
orele: 11,30; 14,00; 16,30; 19,00 - **1500 lei**

MARȚI
26 noiembrie 1996
Inclus în nr. 280

monitorul
Sport

SECȚIUNEA B
SPORT
OPINII
DIVERTISMENT

Astăzi, pe stadionul din Tokyo, finala Cupei Intercontinentale

Juventus Torino - River Plate

■ *partida va fi transmisă în direct de Pro TV, de la ora 12.00*

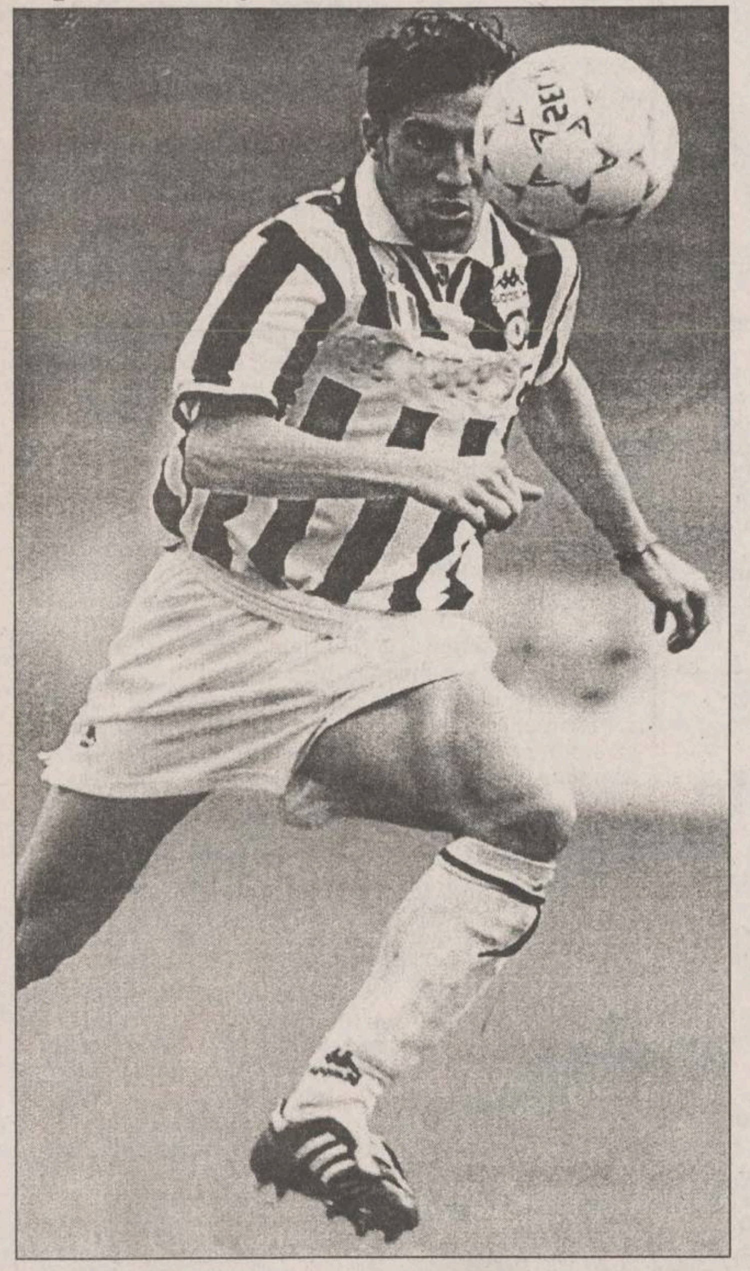

Cea de-a 35-a finală a Cupei Intercontinentale se va disputa astăzi, 26 noiembrie pe stadionul Olimpic din Tokyo, între Juventus Torino (Italia) - cîștigătoarea Ligii Campionilor și River Plate (Argentina) - deținătoarea Cupei Libertadores. Partida va începe la ora 19,10 (ora locală, 12,10 ora României) și va fi condusă la centru de arbitrul brazilian Marcio Resende de Freitas.

Marcello Lippi păstrează aceeași echipă

Antrenorul echipei piemonteze, Marcello Lippi, nu este dispus să schimbe formula de echipă cu care a cîștigat miercuri seara meciul cu Manchester United din Liga Campionilor chiar pe "Old Trafford". El l-a învoit pe croatul Alen Boksic de la ultimele antrenamente din cauza unei febre musculare, dar e greu de crezut că Alen (care a jucat formidabil la Manchester) nu va figura în 11-le de pornire. O situație asemănătoare este constatată și în cazul francezului Zinedine Zidane. ***"Trebuie să aliniem o echipă hotărîtă , convinsă de importanța acestei întîlniri"***, a declarat Lippi într-o conferință de presă.

Fostul internațional argentinian Ramon Diaz cunoaște bine "il calcio". El a jucat la patru echipe italiene în anii '80 (Avellino, Napoli, Fiorentina, Inter): ***"Cred că putem cîștiga, chiar dacă nu avem faima "bătrînei doamne" din Torino. Echipa mea are o motivație foarte ridicată, deoarece toți vrem să demonstrăm că fotbalul sud-american nu poate avea complexe în fața celui european. Sînt de acord cu Lippi cînd susține că echipele noastre au stiluri de joc asemănătoare. Avem cîțiva jucători tehnici și nu vom fi aceia care vom închide jocul. Cred că putem cîștiga, chiar dacă avem convingerea că o înfrîngere la Juve n-ar constitui o rușine pentru nimeni".***

Veteranul uruguayan Enzo Francescoli va juca de la început, antrenorul Diaz urmînd să decidă între Cruz și Salas, cine va fi celălalt vîrf de atac.

Echipele probabile

Juventus: Peruzzi - Porrini, Ferrara, Montero, Torricelli - Di Livio, Jugovic, Deschamps, Del Piero - Boksic, Zidane.

River Plate: Bonano - H. Diaz, Ayala, Berizzo, Sorin - Montserrat Astrada, Berti, Oriega - Francescoli, Cruz (Salas).

Fiecare dintre cele două echipe a cîștigat o dată acest trofeu. River Plate a realizat acest lucru în 1986, în finala cîștigată în fața Stelei, cînd uruguayanul Alzamendi a înscris golul victoriei. A mai înscris și Belodedici, dar arbitrii n-au fost de acord... **(Nic. G)**

JUVENTUS TORINO

Anul înființării: 1897. S-a numit Sport Club Juventus pînă în 1899 și Juventus FC de atunci pînă în prezent.

Culori: alb-negru.

Stadion: "Delle Alpi" (71.012 locuri).

Palmares: cîștigătoare a Cupei Campionilor Europeni (1985, 1996), Cupei Cupelor (1984), Cupei UEFA (1977, 1990, 1993), Cupei Intercontinentale (1985), Supercupei Europei (1985). Campioană a Italiei de 23 de ori; Cîștigătoare a Cupei Italiei de 8 ori.

Cum s-a calificat - a câștigat Liga Campionilor, ediția 1995/96, cu următoarele rezultate: 3-1, 1-2 cu Borussia Dortmund (Germania), 4-1, 4-0 cu Glasgow Rangers (Scoția), 4-0, 0-0 cu Steaua București (România) - în grupă; 0-1, 2-0 cu Real Madrid (Spania) - în sferturi; 2-0, 2-3 cu FC Nantes (Franța) - în semifinale; 1-1, 4-2, după executarea loviturilor de departajare, cu Ajax Amsterdam - în finală.

Antrenor: Marcello Lippi (48 ani)

Lotul de jucători: Angelo Peruzzi (26 ani), Michelangelo Rampulla (34 ani), Davide Falcioni (21 ani) - portari; Ciro Ferrara (29 ani), Moreno Torricelli (24 ani), Paolo Montero (25 ani, uruguayan), Sergio Porrini (28 ani), Mark Juliano (23 ani), Gianluca Pessotto (26 ani) - fundași; Angelo Di Livio (30 ani), Antonio Conte (27 ani), Didier Deschamps (28 ani, francez), Vladimir Jugovic (27 ani, iugoslav), Attilio Lombardo (30 ani), Alessio Tacchinardi (21 ani), Zinedine Zidane (24 ani, francez) - mijlocași; Alen Boksic (26 ani, croat), Alessandro Del Piero (22 ani), Michele Padovano (30 ani), Christian Vieri (23 ani), Nicola Amoruso (22 ani, 1,86 m, 75 kg).

În imagine, Alessandro Del Piero, omul victoriei de la Manchester

Tabloul finalelor

Pînă în prezent s-au disputat 34 dintre cele 36 de finale programate. Din 1980, meciul se dispută la Tokyo, sub titulatura "Toyota Cup".

1960 REAL MADRID (Spania) - Penarol (Uruguay) 0-0, 5-1

1961 PENAROL (Uruguay) - Benfica (Portugalia 0-1, 5-0

1962 FC SANTOS (Brazilia) - Benfica (Portugalia) 3-2, 5-2

1963 FC SANTOS (Brazilia) - AC Milan (Italia) 2-4, 4-2, 1-0 la rejucare

1964 INTER MILANO (Italia) - Independiente (Argentina) 0-1, 2-0

1965 INTER MILANO (Italia) - Independiente (Argentina) 3-0, 0-0

1966 PENAROL (Uruguay) - Real Madrid (Spania) 2-0, 2-0

1967 RACING CLUB (Argentina) - Celtic Glasgow (Scoția) 0-1, 2-1, 1-0 la rejucare

1968 ESTUDIANTES (Argentina) - Manchester United (Anglia) 1-0; 1-1

1969 AC MILAN (Italia) - Estudiantes (Argentina) 3-0, 1-2

1970 FEYENOORD (Olanda) - Estudiantes (Argentina) 2-2, 1-0

1971 NACIONAL (Uruguay) - Panathinaikos (Grecia) 1-1, 2-1

1972 AJAX AMSTERDAM (Olanda) - Independiente (Argentina) 1-1, 3-0

1973 INDEPENDIENTE (Argentina) - Juventus (Italia) 1-0

1974 ATLETICO MADRID (Spania) - Independiente (Argentina) 0-1, 2-0

1975 Meciul Independiente (Argentina) - Bayern Munchen (Germania) nu s-a disputat, din cauza faptului că cele două echipe nu s-au înțeles asupra datei.

1976 BAYERN MUNCHEN (Germania) - Cruzeiro (Brazilia) 2-0, 0-0

1977 BOCA JUNIORS (Argentina) - Borussia M'gladbach (Ger.) 2-2, 3-0

1978 Nu s-a disputat

1979 OLIMPIA (Paraguay) - Malmo FF (Suedia) 1-0, 2-1

1980 NACIONAL (Uruguay) - Nottingham Forest (Anglia) 1-0

1981 FLAMENGO (Brazilia) - Liverpool (Anglia) 3-0

1982 PENAROL (Uruguay) - Aston Villa (Anglia) 2-0

1983 GREMIO PORTO ALEGRE (Brazilia) - Hamburg (Ger.) 2-1

1984 INDEPENDIENTE (Argentina) - Liverpool (Anglia) 1-0

1985 JUVENTUS (Italia) - Argentinos Juniors (Argentina) 2-2, 4-2 după 11 m

1986 RIVER PLATE (Argentina) - Steaua București (România) 1-0

1987 FC PORTO (Portugalia) - Penarol (Uruguay) 2-1 d.p.

1988 NACIONAL (Uruguay) - PSV Eindhoven (Olanda) 1-1, 7-6 după 11 m

1989 AC MILAN (Italia) - Atletico Nacional (Columbia) 1-0 d.p.

1990 AC MILAN - Olimpia (Paraguay) 3-0

1991 STEAUA ROȘIE BELGRAD (Iugoslavia - Colo Colo (Chile) 3-0

1992 FC BARCELONA (Spania) - Sao Paulo (Brazilia) 3-0

1993 SAO PAULO (Brazilia) - AC Milan (Italia) 3-2

1994 VELEZ SARSFIELD (Argentina) - AC Milan (Italia) 2-0

1995 AJAX (Olanda) - Gremio Porto Alegre (Brazilia) 0-0, 6-5 după 11 m

1996 Juventus Torino (Italia) - River Plate (Argentina) ?

RIVER PLATE

Anul înființării: 25 mai 1901.

Culori: alb-negru-roșu

Stadion: "El Monumental" (76.000 locuri).

Palmares: 24 de titluri naționale, două Cupe Libertadores (1986 și 1996), o cupă Interamericană (1986) și o Cupă Intercontinentală (1986).

Cum s-a calificat - a câștigat Cupa Libertadores, cu următoarele rezultate: 1-1, 0-0 cu San Lorenzo (Argentina); 5-0, 2-1 cu Minerven (Venezuela); 2-0, 4-1 cu Caracas (Venezuela); 5-2, 1-2 cu Sporting Cristal (Peru) - în optimi; 2-1, 1-1 cu San Lorenzo (Argentina) - în sferturi; 1-0, 2-2 cu Universidad (Chile) - în semifinale; 2-0, 0-1 cu America Cali (Columbia) 0- în finală.

Antrenor: Ramon Diaz (37 ani)

Lotul de jucători: Roberto Bonano (26 de ani), German Burgos (27 ani), Joaquin Irigotya (21 ani) - portari; Hernan Diaz (29 ani), Celso Ayala (26 ani), Eduardo Berizzo (17 ani), Juan Pablo Sorin (20 ani), Guillermo Rivarola (28 ani), Ricardo Altamirano (29 ani), Sebastian Pena (20 ani), Gustavo Lombardi (21 ani) - fundași; Roberto Monserrat (28 ani), Leonardo Astrada (26 ani), Sergio Berti (27 ani), Marcel Escudero (24 ani), Leonel Gancedo (25 ani), Marcelo Gallardo (20 ani) - mijlocași; Ariel Ortega (22 ani), Enzo Francescoli (35 ani, uruguayan), Julio Cruz (22 ani), Marcelo Salas (22 ani, chilian), Ramon Medina Bello (30 ani).

În imagine, Enzo Francescoli, veteranul echipei argentiniene

Il Calcio

Vicenza profită de egalul "giganților"

Partida dintre formatiile AC Milan și Inter Milano, din cea de-a X-a etapă a campionatului de fotbal al Italiei, disputată duminică, în nocturnă, s-a încheiat la egalitate 1-1 (1-1). Golurile au fost înscrise de Roberto Baggio (4), respectiv Djorkaeff (12, din penalty). La partidă au asistat 80.000 de spectatori. De acest egal a profitat din plin Vicenza, care - învingătoare cu 2-0 în fata echipei lui Mircea Lucescu, Reggiana - a rămas pe primul loc în "Serie A". Această situatie reprezintă o premieră pentru Vicenza, care nu a mai ocupat locul I în istoria de 94 de ani a clubului. Surprinde și poziția Bolognei (locul II), Inter coborînd pe locul III.

1.Vicenza	10	6	2	2	19-10	20
2. Bologna	10	6	1	3	19-14	19
3. Inter	10	5	4	1	13-8	19
4. Juventus	9	4	4	1	11-7	16
5. Napoli	10	4	4	2	14-14	16
6. Sampdoria	10	4	3	3	15-9	15
7. Roma	10	4	3	3	17-13	15
8. AC Milan	10	4	3	3	15-11	15
9. Perugia	10	5	0	5	15-15	15
10.Fiorentina	10	3	5	2	12-10	14
11.AC Parma	10	3	4	3	11-10	13
12.Udinese	9	3	3	3	10-10	12
13.Lazio	10	3	3	4	10-11	12
14.Piacenza	10	3	3	4	10-13	12
15.Atalanta	10	2	3	5	10-19	9
16.Cagliari	10	2	2	6	11-16	8
17.Verona	10	1	3	6	10-21	6
18.Reggiana	10	0	4	6	9-19	4

In imagine, Paul Ince (Inter) atacat de apărători rosso-neri

Spania - etapa a XIV-a

Real Madrid s-a instalat pe primul loc

De duminică seară, Primera Division are un nou lider: Real Madrid. Elevii lui Fabio Capello s-au impus cu 4-2 în partida cu Valencia și, profitînd de înfrîngerea Barcelonei la Bilbao, s-au instalat pe primul loc al clasamentului, la un punct de catalani. Eroul partidei a fost croatul Davor Suker, autorul unui hattrick. Partida a debutat nefast pentru madrileni, rusul Karpin aducîndu-i pe oaspeți în avantaj după doar 12 minute. Ofensiva declanșată spre poarta apărată de Zubizarreta nu a rămas fără rezultat, Suker punctînd în decurs de cinci minute de două ori (19 și 24), ambele reușite fiind din pasele olandezului Clarence Seedorf. După pauză, o nouă combinație între olandez și croat a adus golul al treilea. Cel mai frumos gol al partidei a fost opera tînărului Raul, care a înscris cu un lob perfect peste Zubizarreta. La 4-1, madrilenii au stins motoarele, permițîndu-le oaspeților să reducă din handicap în ultimele secunde. Cu Gică Craioveanu în teren tot meciul, Real Sociedad a obținut o remiză albă, la Oviedo. Românul a avut două mari ocazii de gol, dar a ratat cu seninătate. Cea mai clară victorie s-a înregistrat pe stadionul "Riazor" din La Coruña, unde Deportivo le-a administrat patru goluri celor de la Logroñes, primind doar unul, iar echipa este pe locul III, la un punct de Barça și la două de Real. La Sevilla, Betis a cîștigat duelul cu ambitioasa Tenerife mai greu decît o arată scorul. Oaspeții au condus din minutul 30, prin golul lui Chano, Betis părînd incapabilă de o revenire. Totuși, aceasta s-a realizat, în repriza a doua, profitînd de superioritatea numerică (în minutul 44, Felipe de la oaspeți a fost eliminat pentru injurii la adresa arbitrului). Egalarea a venit în minutul 60, prin Cherubino, pentru ca fostul jucător al lui Ajax, nigerianul Finidi, să puncteze de două ori, aducînd liniștea în tribune. FC Sevilla s-a deplasat la Vigo fără brazilianul Bebeto, accidentat, iar Celta s-a impus cu 4-2. Antrenorul Sevillei, Antonio Camacho, și-a acuzat după meci elevii de "apatie". Cu veteranul Salinas în mare formă, ca în prima tinerețe, Sporting Gijon a cîștigat la Extremadura. Succesul aceasta, însă, nu este un motiv de mari satisfacții, deoarece numai cine nu vrea nu cîștigă pe stadionul "Francisco de La Hera". Să consemnăm și cea de-a doua victorie din acest campionat a formației Hercules Alicante. Dacă prima a fost în fața lanternei roșii, Extremadura, duminică Hercules a îngenunchiat-o pe Compostela, tot pe teren propriu.

Javier Eskurza (Valencia), reușind să-i sufle balonul olandezului Seedorf, de la Real Madrid

Rezultatele și marcatorii: Celta Vigo - Sevilla 4-2 (2-0). Milorad Ratkovic (9, 56), Sanchez (12), Gudelj (74) / Rafa Paz (69), Mornar (81); Deportivo La Coruña - Logroñes 4-1 (2-1). Manjarin (29), Rivaldo (32), Corentin Martins (52), Alvarez (79) / Castaño (41); Hercules - Compostela 1-0 (0-0). Manuel Alfaro (52, din penalty); Real Betis - Tenerife 3-1 (0-1). Pier Cherubino (60), George Finidi (67, 90) / Chano (30); Rayo Vallecano - Zaragoza 1-1 (1-0). Andrijasevic (34) / Morientes (52); Oviedo - Real Sociedad 0-0; Espanyol - Racing Santander 0-0; Real Madrid - FC Valencia 4-2 (2-1). Suker (19, 24, 60), Raul Gonzalez (73) / Karpin (12), Mendieta (89, din penalty); Athletic Bilbao - FC Barcelona 2-1 (0-1). Jose Garcia (62), Guerrero (75) / Abelardo (25); Extremadura - Sporting Gijon 1-2 (0-0). Carlos Dure (60) / Julio Salinas (52, 54). Partida dintre formațiile Valladolid și Atletico Madrid s-a disput ieri seară tîrziu.

Real Madrid a acumulat în clasament 32 de puncte, fiind urmată de FC Barcelona - 31 p, Deportivo La Coruña - 30 p, Betis - 26 p, Athletic Bilbao - 24 p, Valladolid - 23 p (un meci mai puțin). Sociedad ocupă locul IX, cu 21 de puncte.

În clasamentul golgeterilor, lucrurile sînt inversate, barcelonezul Ronaldo conducînd cu 13 goluri, urmat de Suker (Real Madrid) - 12 goluri. **(D. ADRIAN)**

FLASH FOTBALISTIC

Gică nu uită de unde a plecat

Hagi și frații Becali vor să sprijine financiar Farul

Internaționalul român Gheorghe Hagi, împreună cu firma International Sport Management (ISM) a fraților Becali, intenționează să sprijine financiar echipa de fotbal Farul Constanța. "Am purtat discuții cu conducerea celor de la Farul. Firma ISM dorește să întindă o mînă de ajutor formației constănțene. Hagi este legat sentimental de clubul constănțean și de aceea va sprijini financiar fosta lui echipă" a declarat vicepreședintele ISM, Victor Becali. Anterior acestei declarații, președintele clubului constănțean, Jean Garabet, precizase că Farul evoluează în Divizia Națională fără sprijinul financiar al unui sponsor. "Unicul sprijin pe care l-a avut echipa a venit sub formă de împrumut pînă în aprilie 1996, din partea firmei Grivco. După aceea, nu ne-a mai sprijinit nimeni", a declarat Garabet. Formația constănțeană este dispusă să încheie contracte de colaborare cu firmele "Hagi SRL" și "ISM", dar pînă în acest moment nu s-a finalizat nimic, a adăugat Garabet.

Steliștii au protestat degeaba

Arbitrajul partidei Național - Steaua a fost corect

Comisia de analiză a FRF a decis că șapte meciuri din cele nouă din etapa a XVI-a a Diviziei Naționale au fost fără probleme. Numai partidele FC Național - Steaua (2-1) și Universitatea Cluj - Ceahlăul Piatra Neamț (5-4) au avut cîteva faze litigioase. Astfel, Comisia de analiză a FRF a decis că în minutul 73 al partidei FC Național - Steaua, jucătorul militar Daniel Prodan l-a lovit intenționat cu cotul pe Radu Niculescu. Arbitrul partidei, Marcel Lică a procedat regulamentar și l-a eliminat din joc. În minutul 88, jucătorul Marian Savu a lovit intenționat cu palma un adversar, acesta fiind eliminat regulamentar. FC Național a marcat regulamentar al doilea gol prin Radu Niculescu, arbitrul aplicînd corect instrucțiunile FIFA. Arbitrul partidei Universitatea Cluj - Ceahlăul Piatra Neamț (5-4), Iosif Biro, a fost convocat joi la Comisia Centrală a Arbitrilor pentru două decizii inexacte.

Scoția sau Belgia?

Prodan are oferte de la Rangers și Anderlecht

Internaționalul român Daniel Prodan (Steaua) va pleca, cu siguranță, la sfîrșitul acestui an, de la formația militară - a declarat vice-președintele firmei ISM, Victor Becali. Prodan are contract cu Steaua București pînă la sfîrșitul anului 1996. După cîte se pare, fundașul stelist a primit oferte de la clubul scoțian Glasgow Rangers și formația belgiană RSC Anderlecht Bruxelles. Pentru "acoperirea" apărării, formația militară i-a achiziționat pe Ad. Matei și V. Răchită (Rapid, respectiv Petrolul) și se află în tratative pentru aducerea în Ghencea a unui alt apărător, Iencsi (Ceahlăul Piatra Neamț).

La sfîrșitul anului

Mallorca va decide situația lui Radu Niculescu

Formația spaniolă din a doua ligă, Palma de Mallorca, urmează să decidă la sfîrșitul lunii decembrie, situația jucătorului Radu Niculescu, actualmente la FC Național. Niculescu a semnat la începutul acestui sezon competițional un contract pe patru ani cu formația spaniolă, însă plecarea în Spania a fost amînată din cauza problemelor sale familiale. "Mallorca și-a rezervat dreptul de a decide situația lui Niculescu. Cînd el a avut niște probleme, clubul spaniol a înțeles aceasta și i-a oferit șansa de a evolua în continuare la FC Național. În decembrie conducerea clubului spaniol va decide situația lui", a declarat vicepreședintele ISM, Victor Becali. În replică, Niculescu a precizat că ar dori să rămînă să cîștige campionatul cu FC Național. Formația bancară ocupă poziția de lider în Divizia Națională cu 35 de puncte din 16 etape.

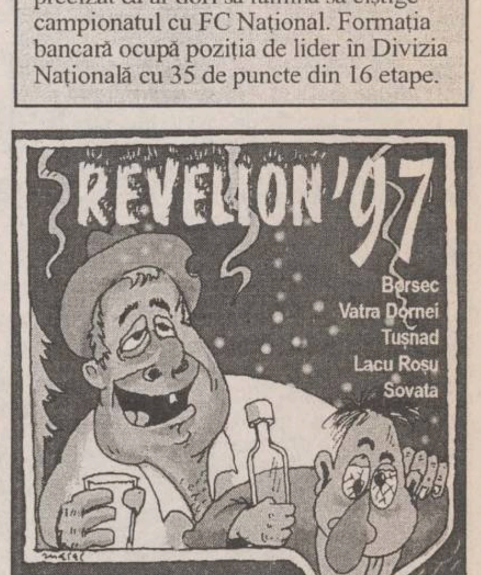

PANORAMIC

Ieri

Șomlea a părăsit spitalul

Adrian Șomlea s-a externat, ieri, din spitalul de recuperare din Cluj. Fostul jucător al echipei Cimentul Turda este într-o condiție fizică bună, după operația suferită și amputarea unui picior. Asociația Fotbaliștilor Spanioli i-a promis lui Șomlea că îl va invita în Spania, unde i se va confecționa o proteză.

Furtună la Fortuna

Antrenorul Ristic a fost demis

Managerul formației Fortuna Dusseldorf, Aleksander Ristic, a fost concediat, datorită rezultatelor sub așteptări obținute de elevii săi. Informația a fost făcută public de către un oficial din conducerea clubului. Antrenorul bosniac Aleksander Ristic funcționează în calitatea sa de conducător tehnic al clubului german din anul 1992, iar contractul său trebuia să ia sfîrșit în anul 1998.

În conflict cu antrenorul Lazaroni

Bülent a fost pus pe lista de transferări

Internaționalul turc Bülent Uygun a fost pus pe lista de transferări a clubului Fenerbahce Istanbul, din cauza comportamentului său nesportiv din ultima perioadă. "Bulent va fi vîndut la un alt club, pentru că s-a certat cu antrenorul Lazaroni, înaintea meciului cu Rapid Viena din Liga Campionilor și pentru atitudinea sa necorespunzătoare vizavi de jucătorul Oguz, în timpul partidei de campionat cu Istanbulspor, fosta sa echipă" a declarat purtătorul de cuvînt al clubului, Orhan Keceli. La meciul cu pricina, Bulent a ezitat să facă un marcaj strict la fostul său coleg. Partida s-a încheiat la egalitate, 1-1, rezultat care o dezavantajează pe actuala campioană a Turciei. "Comitetul executiv al clubului a decis în unanimitate că Bulent trebuie transferat. Așteptăm oferte din țară și din străinătate", a conchis Keceli.

După "experientele" Iuran și Kulikov

Benfica se orientează spre fotbaliști din Rusia

Cunoscutul club lusitan Benfica Lisabona este interesat de achiziționarea mai multor fotbaliști din Rusia. Emisarul clubului din Lisabona, Paul Barbosa (cel care i-a adus în Portugalia pe Serghei Iuran și Anatoli Kulikov) îl urmărește în primul rînd pe atacantul internațional Anatoli Kanișev, de la ex-campioana Alania Vladikavkaz. Pe lista lui Barbosa mai apar și trei fotbaliști de la Lokomotiv Moscova: Andrei Solomatin, Oleg Garas și Sergei Ovchianikov, ultimul dintre aceștia urmînd a deveni rezerva portarului titular de la Benfica, belgianul Michel Preud'homme.

La 29 ianuarie 1997

Meci de binefacere Europa - Africa

O selecționată a Europei va susține un meci de binefacere în compania unei echipe similare din Africa, fondurile urmînd să fie folosite pentru dezvoltarea fotbalului de pe "Continentul negru". Partida va avea loc pe 29 ianuarie la Lisabona, sub egida "Anul european împotriva rasismului". "Meciul va marca o nouă eră în relațiile dintre fotbalul african și UEFA" a anunțat forul european al fotbalului. Implicarea UEFA în acest proiect nu este întîmplătoare, după ce președintele Lennart Johansson a făcut o remarcă rasistă la adresa jucătorilor africani, riscînd astfel să piardă sprijinul Confederației Africane de Fotbal (CAF) la alegerile pentru președenția FIFA, programate în 1998.

Cupa Italiei

Milan dă piept cu lidera Seriei A

Returul sferturilor de finală ale Cupei Italiei se vor desfășura pe durata a trei zile. Bologna - Cremonese (în tur 3-1). Victoria lombarzilor (3-2 în turul eliminator din sezonul 1985/86) este unicul precedent pe stadionul Dall'Ara. Partida va fi transmisă în direct pe postul de televiziune Rai Due, cu începere de la ora 21.40. Vicenza - Milan (în tur 1-1). Este cea de-a 7-a întîlnire în Cupă, nici un succes pentru cei care conduc acum în Serie A. Bilanțul acestor întîlniri este: 3 egaluri, 3 victorii pentru "rossoneri" (una dintre ele la Vicenza în 1984, cu scorul de 1-0). Lazio - Napoli (în tur 0-1). Cea de-a 13-a întîlnire în Cupa Italiei, bilanțul fiind de 6 victorii pentru Lazio, 5 victorii pentru Napoli și un egal (0-0 în 1965). Napoletanii au cîștigat 3 dintre ultimele 4 întîlniri disputate pe Stadionul Olimpic. Inter - Juventus (în tur 3-0). Data disputării acestei partide nu a fost stabilită, întîlnirea neputîndu-se disputa în această săptămînă, datorită prezenței torinezilor la Tokyo pentru Cupa Intercontinentală.

Ședință aprigă la CF Politehnica

În trei ani, cinci președinți

■ *Pavel Hodea: "Recunosc că am un caracter mai dificil"* ■ *Adrian Kerezsy: "De ce se face economie pe spinarea mea?"* ■

După cum am anticipat în numărul de luni, președintele C.F. Politehnica, Pavel Hodea, a demisionat. Această hotărîre a fost anunțată în cadrul ședinței de ieri după amiază desfășurată în Sala Verde a Prefecturii, cu participarea membrilor Consiliului de Asociere, a antrenorilor ieșeni și a jucătorilor Politehnicii. Motivația acestei hotărîri a fost prezentată de Pavel Hodea în deschiderea ședinței: ***"Datorită unor conjuncturi mai mult decît nefavorabile nu cred că pot să-mi onorez promisiunile făcute la investirea în funcția de președinte. Faptul că sînt ținta multor intrigi, că sînt interpretat de multă lume drept patronul și nu președintele acestui club, sau că sînt etichetat drept omul lui Cârlan au contribuit la neatragerea fondurilor necesare desfășurării unei bune activități la club. Recunosc că am un caracter mai dificil și poate și acest lucru a contribuit la unele nerealizări. Poate cine va veni în urma mea va reuși atragerea sponsorilor lîngă echipă, lucru care nu a fost reușit de aproape nici unul din ultimii președinți ai clubului."***

Provizoratul la conducerea clubului din Copou va fi asigurat de actualul vicepreședinte, *Paul Costaș*, care are toate șansele ca, în scurt timp, să fie numit președinte al clubului.

În continuare, fiecare dintre cei prezenți a fost invitat să-și spună părerea despre modul în care va trebui organizat în viitor clubul. Principalul subiect pe care s-a bătut monedă a fost necesitatea stabilirii unui regulament de ordine interioară al clubului, regulament care să prevadă cu strictețe toate drepturile și îndatoririle celor care sînt legați de Politehnica.

Dintre luările de cuvînt am spicuit cîteva idei:

Silviu Stănescu: "Nu întotdeauna cea mai bună echipă promovează și noi nu ne batem cu cele mai corecte echipe. Marile echipe au fost făcute de marii conducători."

Petru Gîrlea: "Consilierii nu se pot implica acolo unde există bani murdari."

Mihai Dănilă: "Din '90 pînă acum s-au vîndut două echipe. Dacă nu va fi, o dată pentru totdeauna, o organizare optimă la club, toate ce au fost spuse pînă acum vor rămîne, ca și pînă acum, simple vorbe frumoase."

Cîțiva jucători și-au spus și ei păsurile, cel mai incisiv fiind **Adrian Kerezsy** care a afirmat: "Sînt nemulțumit de faptul că întreaga amendă de 5 milioane pe care am primit-o după episodul Cîmpina să o suport eu. 5 milioane eu cîștig într-un an la Politehnica! De ce se face economie pe spinarea mea?" Am mai notat și un scurt duel verbal între portarul Moraru și Pavel Hodea. S-a mai amintit și faptul că nu s-a încasat încă prima datorată victoriei de la Rocar, precum și o parte din "suplimentul" promis de președintele de onoare, Liviu Antonesei, pentru partida cu Foresta Fălticeni.

În altă ordine de idei, Dumitru Romilă a deschis "subiectul Pancu" (jucător format în cea mai mare măsură de fostul jucător al Politehnicii) și modul în care a fost făcută premierea antrenorilor care au lucrat cu acest talent, după transferul la Rapid. În această privință, Dumitru Romilă a acuzat faptul că Marian Moldovan, care l-a pregătit mai puțin pe Pancu, a fost premiat, iar cel care l-a descoperit pe actualul rapidist, Kurt Gross, nu a primit nimic.

În cel mai scurt timp s-a hotărît înființarea Consiliului de Administrație a clubului, organism din care va face parte și un reprezentant al jucătorilor. În discuțiile purtate s-a amintit și rolul presei. Aproape toată lumea prezentă ieri s-a pronunțat în sprijinul ideii că "se poate face performanță". Totuși, ca o primă impresie, senzația de amatorism în ale fotbalului a unor membri ai administrației locale, este și mai pregnantă decît cea întîlnită în rîndul Consiliului de Administrație care a condus echipa în D.N. Și despre activitatea fostului Consiliu, rar s-au spus lucruri bune... **(Ovidiu MINEA)**

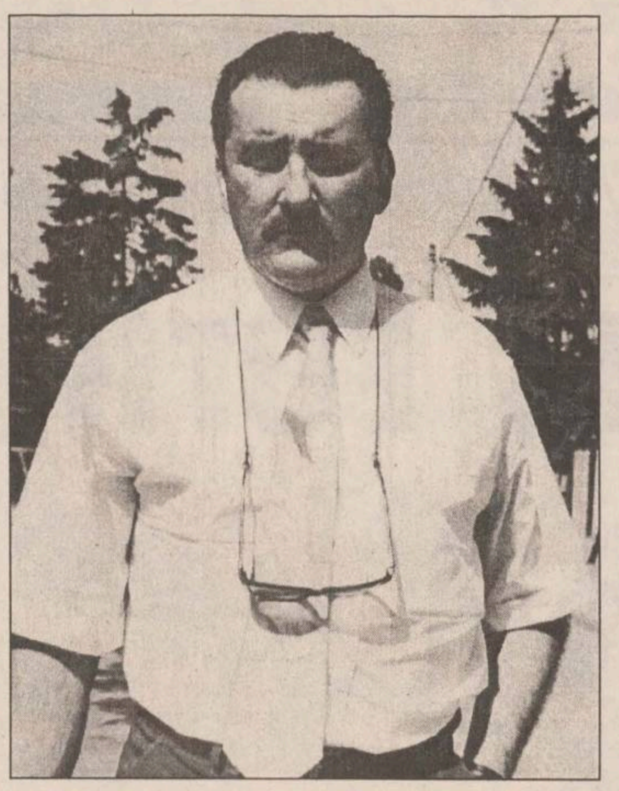

Paul Costaș, al cincilea președinte

Handbal masculin, Divizia B

Iașul a preluat lanterna

Partida de handbal masculin disputată sîmbătă la Sala Sporturilor a dezamăgit mult pe cei aproximativ 300 de spectatori care au dorit să vadă la lucru tînăra echipă ieșeană. Băcăuanii, proaspăt retrogradați, reprezentau un adversar de temut înaintea partidei, dar absențele numeroase au făcut ca toate argumentele să cadă la fluierul de început. Gazdele au început destul de bine dar gafele nenumărate și ușurința cu care ei au pierdut mingi a făcut ca scorul la final să determine o victorie meritată a oaspeților. În lotul ieșean și-a făcut apariția după o lungă absență interul Adam. Fără a efectua de o bună perioadă de timp un antrenament cu noii săi colegi, a încercat să ajute echipa. A marcat dar a și greșit, de cîteva ori decisiv. Pe aceleași coordonate s-a aflat Chirilă. Foarte bătăios, a devenit în ultimul timp liderul de echipă. A marcat frumos de pe extremă, făcînd zile fripte fundașului de pe acea parte. Avea să termine în aceeași notă de superficialitate, preferînd într-un moment important, șutul de la distanță unei pase pentru Bocan, aflat în situație mult mai bună. Prestația foarte bună a rezervei de portar, Agrigoroaie, n-a fost suficientă pentru a compensa suita de greșeli ale gazdelor din repriza secundă. Pe lîngă cei enumerați mai sus, Budeanu, Constantinescu, Dochița (mediocru în ultimele partide), sînt alți jucători care au crescut starea de nervozitate de pe banca gazdelor. Mai sînt trei etape pînă la jumătatea campionatului și ieșenii au preluat din nou lanterna seriei. Sîmbătă la Piatra Neamț (deoarece sucevenii nu au sală), Politehnica întîlnește într-un meci foarte important pe Ambro Suceava. În următoarea etapă ieșenii nu vor evolua (datorită retragerii oneștenilor), iar apoi se vor deplasa la Ploiești pentru a întîlni lidera seriei. Este mai mult decît clar că meciul cu sucevenii înseamnă destul de mult în privința configurației clasamentului pentru perioada de vacanță competițională. Așa cum s-a mai spus, în jocul echipei se simte ceva schimbat în bine față de prima parte a campionatului, dar situația în clasament nu poate să ne bucure. Echipele masculine cochetau cu ani în urmă la primele locuri nu la ultimele, situație nu tocmai onorantă pentru un oraș cu tradiție handbalistică ca Iașul .

Rezultatele complete ale etapei a 11-a: Politehnica Mecon Iași - Universitatea Bacău 19-21; CSU Rapid Galați - ASA Rotec Buzău 24-24; SCCM Focșani - Ambro Suceava 24-21. Echipa Petrolul Teleajen a stat.

Etapa următoare se dispută sîmbătă 30 noiembrie și are în componență partidele: CSU Rapid Galați - Petrolul Teleajen, Ambro Suceava - Politehnica Mecon Iași (se dispută la Piatra Neamț) și Universitatea Bacău - ASA Rotec Buzău. **(Lucian M.)**

1. Teleajen	**9**	**9**	**0**	**0**	**221-163**	**27**
2. Bacău	**9**	**6**	**0**	**3**	**241-190**	**21**
3. Galați	**9**	**5**	**1**	**3**	**228-190**	**20**
4. Buzău	**10**	**3**	**1**	**6**	**234-256**	**17**
5. Suceava	**9**	**3**	**1**	**5**	**183-217**	**16**
6. Focșani	**10**	**3**	**0**	**7**	**194-257**	**16**
7. Iași	**10**	**2**	**1**	**7**	**249-274**	**15**

Fotbalul lumii, lumea fotbalului

Stuttgart pierde și cedează conducerea

Germania. În cea de-a XV-a etapă din Bundesliga, formația Duisburg a întrecut, pe teren propriu, echipa VfB Stuttgart cu scorul de 3-1 (1-1). Golurile au fost înscrise de Osthoff (7), Vana (49), Zeyer (78), respectiv Elber (1). Lidera clasamentului rămîne Bayern München - 32 p, urmată de VfB Stuttgart, Borussia Dortmund și Bayer Leverkusen - cîte 30 p, FC Köln și Bochum - 26 p.

Anglia. Meciul dintre echipele Arsenal și Tottenham Hotspur, contînd pentru etapa a 14-a din "Premier League", desfășurat duminică, s-a încheiat cu scorul de 3-1 (1-0), în favoarea jucătorilor de la Arsenal. Au marcat Ian Wright (28, din penalty), Adams (88), Bergkamp (90), respectiv Sinton (57). Cu 29 de puncte, Newcastle este pe primul loc, urmată de Arsenal și FC Liverpool - 28 p, Wimbledon - 25 p.

Elveția. Derbiul campionatului elvețian, disputat duminică, în etapa a XXI-a, s-a încheiat cu victoria formației lui Costel Pană, Neuchâtel, care a dispus de Grasshopper (la care evoluează Viorel Moldovan) cu 3-1. Rezultate: Aarau - St. Gall 2-0, Lausanne - Basel 0-0, Lugano - Servette 1-1, Lucerna - Sion 3-3, Zürich - Young Boys 0-1, Neuchâtel - Grasshopper 3-1. Lidera clasamentului este formația Neuchâtel, cu 43 de puncte, urmată de Grasshopper și Sion - 36 p, Lausanne - 33 p.

Grecia. În etapa a IX-a a campionatului Greciei, Panathinaikos a fost ținută în șah de modesta Veria, în timp ce Olympiakos s-a impus la scor în fața formației Aris. Rezultate: Olympiakos - Aris 4-0, Veria - Panathinaikos 0-0, AEK - Edesaikos 2-0, Paniliakos - Iraklis 3-1, Kalamata - OFI 1-1, PAOK - Ionikos 2-0, Athinaikos - Kavala 2-4, Apollon - Kastoria 2-0. În clasament conduce Olympiakos - 23 puncte, urmată de Panathinaikos și AEK - cîte 20 p (departajate de golaveraj).

Austria. Partida dintre formațiile SV Salzburg și Rapid Viena, disputată duminică, din cea de-a XVIII-a etapă a campionatului Austriei s-a încheiat la egalitate: 1-1. Formația Rapid Viena ocupă primul loc, cu 37 p. Pe locul II se situează SV Salzburg - 36 p, urmată de FC Tirol Innsbruck - 29 p.

Belgia. Rezultate înregistrate în etapa a XVI-a a campionatului belgian: Ekeren - Cercle Bruges 2-2, FC Bruges - FC Anvers 4-2, Aalst - Lommel 1-1 (partide disputate duminică); Genk - Lierse 1-1, Standard Liege - Harelbeke 2-0, Molenbeek - La Gantoise 1-2, Malines - Mouscron 0-2, Lokeren - Saint Trond 1-1 (partide disputate sîmbătă). Partida dintre formațiile Charleroi și Anderlecht, disputată vineri, s-a încheiat printr-un scor de egalitate: 0-0. În clasament conduce FC Bruges - 34 p, urmată de Standard Liege - 33 p, Mouscron - 32 p.

Portugalia. În etapa a XI-a a campionatului lusitan, s-au înregistrat rezultatele: Chaves - Salgueiros 1-1, Uniao Leiria - Estrela Amadora 2-0, Gil Vicente - Boavista 2-4, Braga - Espinho 2-1, Benfica Lisabona - Farense 2-1, Guimaraes - Rio Ave 2-0, Belenenses - Leca 0-4. Sîmbătă, formația Setubal a învins pe teren propriu echipa Sporting Lisabona cu scorul de 1-0. Ieri seară tîrziu s-a disputat partida FC Porto - Maritimo. La egalitate de puncte (26), dar departajate de golaveraj, primele două locuri în clasament sînt ocupate de formațiile FC Porto și Benfica Lisabona. Pe locul al III-lea, cu 22 puncte, se situează Sporting Lisabona.

Scoția. Formația Glasgow Rangers a cîștigat duminică finala Cupei ligii Scoției la fotbal, obținînd victoria cu scorul de 4-3 (2-1) în partida cu Hearts. Golurile au fost înscrise de McCoist (11, 27), Gascoigne (64, 66), respectiv Fulton (44), Robertson (59), Weir (90). La partidă au asistat 48.559 de spectatori.

În fotografie, Giovane Elber (stînga), autorul golului din primul minut al echipei din Stuttgart

Agenda rugbistică

Dinamo adună toate punctele restante

Duminică, în țară nu s-a jucat decît un singur meci de rugby la seniori, restanța CFR Constanța - Dinamo. Avînd o echipă mult mai sudată și mai experimentată, bucureștenii au cîștigat cu 34-13. Dar dacă scorul arată o anumită lejeritate, pe teren a fost cu totul altceva, teamul gazdă, în care evoluează cunoscutul internațional Negreci, ținînd multe minute în șah pe dinamoviști, inclusiv la o bătaie generală. Paradoxal, însă, acest joc restanță nu a mișcat cîtuși de puțin clasamentul, toate echipele rămînînd pe locurile cucerite apriori. Pe 4 decembrie, Dinamo va disputa la București ultimul său joc, cu performera campionatului, Universitatea Marcelini Timișoara, dată la care se va afla astfel și numele campioanei de toamnă. Trecînd la alt subiect, iată că întorcîndu-se acasă după un interesant turneu de jocuri amicale în Franța, jucătorii de la Grivița s-au întîlnit cu un aspect mai degrabă balcanic, taman în Ungaria. Este vorba de un hold-up în tren, cu tot tacîmul: măști pe față, pistoale, goliri de buzunare. Și cum puterea mușchilor nu prea mai contează în asemenea cazuri, rugbiștii s-au mulțumit cu păstrarea integritatății corporale, fiind nevoiți însă să scape de toate acareturile pe post de suveniruri.

Cît privește activitatea internațională, miră pentru a doua oară în ultimii ani o victorie a unei selecționate franceze, numite în mod curent Barbarians, în fața sud-africanilor (scor 30-22). În alte două jocuri intertări, Irlanda - Australia 12-22 și Anglia - Italia 54-21. Ierarhiile în acest sport se dărîmă foarte greu... **(S.H.)**

1. Steaua	11	8	1	2	360-160	28
2. Farul Constanța	11	7	1	3	287-190	26
3. "U" Timișoara	10	7	2	1	250-175	26
4. "U" Cluj	11	7	1	3	242-175	26
5. Baia Mare	11	6	1	4	195-165	24
6. Dinamo	10	7	0	3	267-160	24
7. Grivița Castor	11	5	0	6	188-215	21
8. CSM Forest Sibiu	11	3	2	6	236-241	19
9. Știința Petroșani	11	3	1	7	134-225	18
10. Rapid	11	3	1	7	185-298	18
11. Minerul Lupeni	11	2	0	9	147-266	15
12. CFR Constanța	11	2	0	9	117-338	15

Tenis

Steffi Graf a cîștigat Turneul Campioanelor

■ *atît germana, cît și Hingis, au avut probleme de sănătate*

Germana Steffi Graf a cîștigat duminică Turneul Campioanelor de la "Madison Square Garden, din New York (dotat cu premii în valoare totală de două milioane de dolari), învingînd-o în finală pe tînăra jucătoare elvețiană Martina Hingis (16 ani). După două ore și 49 de minute, Steffi s-a impus cu 6-3, 4-6, 6-0, 4-6, 6-0. Anul trecut, Graf cîștigase turneul tot la capătul a cinci seturi, în finala contra compatrioatei sale Anke Huber. La rîndul ei, Hingis a ratat posibilitatea de a fi cea mai tînără cîștigătoare a competiției, în ciuda unui joc spectaculos, în care a alternat mingile lungi cu ieșirile la fileu, Graf fiind pusă de multe ori în dificultate. Ambele combatante au acuzat probleme de sănătate pe parcursul partidei. La sfîrșitul setului IV, Hingis s-a plîns de crampe musculare la piciorul stîng, folosind comprese cu gheață pentru a-și reveni. "Am fost foarte aproape de abandon, deoarece aveam mari dureri la piciorul stîng de fiecare dată cînd călcam. Nici să servesc nu mai eram în stare. Îmi era frică să nu calc greșit, accidentarea putînd deveni astfel mult mai gravă. Dar mi-am adus aminte că joc finala și am continuat lupta. Cel mai important, indiferent de cum te simți, este să lupți pînă la ultima minge", a declarat Martina la conferința de presă. Și Graf a avut nevoie de comprese cu gheață, accidentările la spate și genunchi care au chinuit-o întregul sezon recidivînd duminică seară. "Am avut parte de un meci infernal. Săptămîna trecută m-am retras din finala de la Philadelphia, tot din cauza unor probleme de sănătate. Ironia a făcut ca meciul din seara asta să țină cinci seturi". După două seturi echilibrate, adjudecate pe rînd de cele două combatante, Graf s-a dezlănțuit în cel de-al treilea, pe care l-a cîștigat în doar 22 de minute cu 6-0. Setul IV a început în nota de dominare a elvețiencei, care a ajuns repede la 5-1. Graf recuperează pînă la 5-4, dar Hingis reușește să se impună, pînă la urmă, cu 6-4. "Avînd în vedere problemele de sănătate ale adversarei, n-am forțat cîștigarea setului. Am ținut cît mai mult mingea în joc, așteptînd doar greșelile ei", și-a explicat Graf evoluția din acest set IV. Ultimul set a fost adjudecat din nou cu 6-0 de Graf, care și-a trecut în cont cel de-al șaptelea turneu cîștigat din acest an, în care a înregistrat 54 de victorii și doar patru înfrîngeri. A fost sfîrșitul unui sezon în care germana s-a impus în trei din cele patru turnee de Grand Slam, la fel ca și anul trecut. "Mă bucur că s-a terminat anul competițional. Chiar dacă am obținut cam aceleași rezultate ca anul trecut, pot spune că - din punct de vedere fizic - a fost mult mai greu. Cîștigînd 500.000 de dolari la Turneul de la New York, Steffi a acumulat 2,65 milioane de dolari în 1996. La rîndul ei, Hingis a încasat un cec în valoare de 250.000 de dolari, iar "totalul" anului 1996 a ajuns la 1.096 milioane de dolari.

Clasamentul WTA: Spîrlea - locul 11

După Mastersul feminin de la "Madison Square Garden", cîștigat de Steffi Graf, clasamentul WTA pe puncte se prezintă astfel: 1. Steffi Graf (Germania); 2. Monica Seles (SUA); 2. Arantaxa Sanchez Vicario (Spania); 3. Jana Novotna (Cehia); 4. Martina Hingis (Elveția); 5. Conchita Martinez (Spania); 6. Anke Huber (Germania); 7. Iva Majoli (Croația); 8. Kimiko Date (Japonia); 9. Lindsay Davenport (SUA); 10. Barbara Paulus (Austria); 11. Irina Spîrlea (România).

Clasamentul ATP: Sampras - lider incontestabil

Cîștigătorul Turneului Campionilor de la Hannovra, americanul Pete Sampras, conduce în clasamentul ATP, dat publicității ieri la Monte Carlo: 1. Pete Sampras (SUA) - 4.865 puncte; 2. Michael Chang (SUA) - 3.597 p; 3. Efgheni Kafelnikov (Rusia) - 3.564 p; 4. Goran Ivanisevic (Croația) - 3.492 p; 5. Thomas Muster (Austria) - 3.166 p; 6. Boris Becker (Germania) - 2.983 p; 7. Richard Krajicek (Olanda) - 2.380 p; 8. Andre Agassi (SUA) - 2.364 p; 9. Thomas Enqvist (Suedia) - 2.191 p; 10. Wayne Ferreira (Africa de Sud) - 2.149 p. **(D. ADRIAN)**

Sport la TV

9,30 - Eurosport: Raliul RAC, Marea Britanie. Ziua a treia (r); 9,45 - Pro TV: Sport la minut; 12.00 - Pro TV: Fotbal. Finala Cupei Intercontinentale: Juventus Torino - River Plate (d); 12,30 - Eurosport: Lumea vitezei (r); 14,00 - Eurosport: Fotbal. Eurogoluri; 15,00 - Eurosport: Snowboarding. Spectacol demonstrativ, Paris-Bercy (r); 16,30 - Eurosport: Ciclism montan; 18,00 - Eurosport: Fotbal de sală. Campionatul mondial din Spania; 18,05 - Pro TV: Sport la minut; 21,10 - Europa Nova: Fotbal. Prima Ligă a Angliei: Arsenal - Tottenham Hotspur (înreg); 23,00 - Eurosport: Fotbal. Cupa intercontinentală Toyota: Juventus Torino - River Plate (înreg); 0,20 - Pro TV: Sport la minut.

NIMIC DESPRE FOTBAL

La Hollywood

Alberto Tomba va juca într-un film

Campionul olimpic și mondial de schi, italianul Alberto Tomba, a primit un rol într-un serial de televiziune produs de Hollywood și intitulat "Snowball", a anunțat luni tatăl sportivului, Franco Tomba. "Alberto a primit și alte oferte pentru a juca în filme, dar fiecare dintre acestea trebuie studiate foarte atent" a precizat el. Accidentat la genunchi în cursul lunii trecute, Tomba speră să își facă reintrarea în "Circul Alb" pe 17 decembrie la Madonna di Campiglio, unde este programată o probă de slalom uriaș. Peste alte două zile, italianul va împlini 30 de ani.

Baschet

Rezultate înregistrate duminică în partidele din NBA

Cleveland - Sacramento 103-74; Boston - Dallas 105-91; New York - Seattle 92-102; Phoenix - Miami 84-87; Vancouver - San Antonio 96-91; LA Lakers - Houston 85-90.

Raliul RAC

Armin Schwarz este lider

După a doua manșă a raliului RAC, lider este echipajul condus de Armin Schwarz (Germania - Toyota) cu 2h53'52". Pe locul secund se află Masao Kamioka (Japonia - Subaru), iar în poziția a treia se găsește Stig Blomqvist (Suedia - Skoda).

Ciclism

Risi și Betschart cîștigă "Cursa de 6 zile"

Cursa ciclistă de 6 zile de la Ghent a luat sfîrșit cu victoria cuplului Bruno Risi/Kurt Betschart (Elveția), înregistrat cu 465 puncte. Pe locul al doilea s-au clasat Etienne De Wilde/Adriano Baffi (Belgia/Italia) - 450 puncte, iar pe locul al treilea s-au situat Andreas Kappes/Carsten Wolf (Germania) - 440 de puncte

Cupa Mondială la slalom special

Thomas Sykora - învingător la Park City

Concursul masculin de slalom special, contînd pentru Cupa Mondială la schi alpin, desfășurat la Park City (Utah, SUA), s-a încheiat cu victoria austriacului Thomas Sykora, cronometrat pe cele două manșe cu timpul total de 1:46,03. Pe locul al doilea s-a clasat Thomas Stangassinger (Austria) - 1:46,32, iar pe locul al treilea s-a clasat Kjetil Andre Aamodt (Norvegia) - 1:46,91. Clasamentul Cupei Mondiale: 1.Kjetil Andre Aamodt (Norvegia) - 120 p; 2.Steve Locher (Elveția) - 100 p; 2. Thomas Sykora (Austria) - 100 p; 3. Michael von Grueningen (Austria) - 94. Clasamentul provizoriu la slalom special: 1.Thomas Sykora (Austria) - 100 p; 2.Thomas Stangassinger (Austria) - 80 p; 3.Kjetil Andre Aamodt (Norvegia) - 60 p. Cupa națiunilor: 1. Austria - 643 p; 2. Elveția - 417 p; 3. Italia - 341 p.

CM de bob - patru persoane

Germania a acaparat podiumul

Primul concurs de bob patru persoane, contînd pentru Cupa Mondială la această specialitate, s-a desfășurat în localitatea germană Altenberg. Pe primul loc s-a clasat echipajul Germania III (Czudaj, Voss, Szelig, Lehmann), înregistrat cu timpul total de 1'53"70. Pe locul al doilea s-a situat echipajul Germania I, iar locul al treilea a revenit echipajului Germania II.

O pagină întreagă realizată de cititorii "Monitorului"!

MONITORUL vă pune la dispoziție o pagină în care aveți șansa să vă faceți cunoscute opiniile legate de problemele mai mici sau mai mari cu care vă confruntați. Vă dăm ocazia să reacționați public la orice eveniment și să vă spuneți părerea despre personalități din toate domeniile. Pregătiți-vă să fiți opriți pe stradă sau să fiți solicitați telefonic de reporterii "Monitorului", care vor să afle ce credeți despre ceea ce se întîmplă în Iași și în țară. Sondaje de opinie, interviuri, păreri diverse, dezbateri, sesizări, întrebări adresate oficialităților, toate își vor găsi loc în această pagină pentru a da adevărata noastră imagine despre ceea ce gîndiți. Și părerea dumneavoastră contează. Aveți curajul să o faceți publică, pentru că numai așa puteți schimba lucrurile.

FIRUL SCURT

sondaje prin telefon

Ce părere aveți despre recenta scumpire a medicamentelor cu 50%?

■ ***Zoița Dobre, pensionară***

"N-o să mă descurc deloc în continuare cu noile prețuri. Obișnuiesc să cumpăr lunar medicamente, pentru că sînt bolnavă cronic. Numai din luna septembrie medicamentele m-au costat cîteva sute de mii de lei. Cu pensia mea de sub 200.000 de lei de-abia reușeam să-mi cumpăr medicamente pînă acum. De-acum încolo va fi jale. Am coxalgie, artroză, spondiloză, amețeli, anemie și pentru toate astea la un loc vă închipuiți cîte medicamente îmi trebuie."

■ ***Elena Dîmbu, îngrijitoare la Liceul Național***

"Mai înainte de toate, întreaga situație este dezastruoasă. Dacă se mai scumpesc și medicamentele și nu putem să vindecăm un om în țara asta, este foarte greu. Am trei copii mici și am nevoie de medicamente. Lunar cheltuiesc bani mulți pe medicamente, dar uneori îmi permit numai pe cele de strictă necesitate. Nu pot face față altfel. Am un salariu de numai 90.000 de lei. Este sub posibilitățile de supraviețuire."

■ ***Carmen Grigoraș, cercetător***

"Este de neconceput această nouă scumpire. Deși nu sînt un consumator de medicamente lunar, mă va afecta cu siguranță. Medicamente necompensate nu-mi voi putea permite în nici un caz. Se mai îmbolnăvește omul și atunci are nevoie de medicamente."

■ ***Antoanela Luță, lucrător în construcții***

"Mai bine mori decît să ajungi să cumperi medicamente. Chiar dacă doar ocazional avem nevoie, tot e greu. De exemplu, acum am răcit, am cheltuit foarte mult și nici măcar nu mi-a trecut. Mi-aș putea permite doar o răceală pe sezon. Mai mult nu aș face față, deși nu sînt bugetară și am un salariu destul de bun. În România nici măcar nu putem vorbi de un sistem medical, așa că nu putem avea nici pretenții."

■ ***Alexandru Pamfil, student la Stomatologie***

"Este groaznic. Nu este corect față de populație. Atîta timp cît salariile nu vor crește proporțional cu astfel de scumpiri vom fi toți afectați. Iau medicamente numai ocazional și tot mă va afecta. Este dramatică această nouă scumpire, avînd în vedere fragilitatea care exista deja în acest domeniu."

INTERVIU CU UN OM OBIȘNUIT

"În fond, eu nu sînt decît o femeie de serviciu"

Femeia de serviciu de la RENEL a devenit în ultimii ani un simbol al disproporțiilor pe care le-a provocat tranziția. Astfel se face că profesori, medici sau ingineri invidiau salariul acesteia. Aproape nimeni nu s-a gîndit, însă, că în spatele acestei speculații se află un om, cu necazurile și bucuriile lui. Stînd de vorbă cu Georgeta Igorov, am aflat că afirmația potrivit căreia femeia de serviciu de la RENEL are salariu mai mare decît un intelectual este o prejudecată. Georgeta Igorov este o persoană cu o viață obișnuită, ca viețile celor mai mulți dintre noi. Lucrează la RENEL din 1988, a avut patru copii și a rămas cu doi, pe care-i crește singură, are 154.000 de lei salariu și mai are doi ani pînă la pensie.

"O mică amintire cu mama, Georgeta, Ovidiu (19 ani), Vali (17 ani), Cristi (16 ani). Anul 1985, 19 septembrie, în casă la noi"

"Salariul meu nu este prea mare; doar 154.000 de lei"

- Toată lumea crede că femeia de serviciu de la RENEL are un salariu mare. Care este adevărul?

- Nici vorbă. Salariul meu nu este prea mare, doar 154.000 de lei. Acum, noi, femeile de serviciu, nici nu mai sîntem angajate la RENEL, deși lucrăm tot aici, ci la SC Electroconstruct ELCO. E puțin mai greu, că nu ne mai dă sporul de RENEL, nici porcul de Crăciun și mielul de Paște. Diferența de salariu nu este, însă, mare. Atît aveam și înainte. Cu banii ăștia m-aș descurca dacă n-ar trebui să-mi ajut copiii. Chiar dacă sînt mari, tot eu îi ajut. Nu sînt nemulțumită de salariu. Este bun așa cum este. Acum nu prea mai am ce face cu el. Dar nici nu pot să cer să am salariul cît un inginer. Nu-i așa? Nu pot să am pretenția asta. În fond, eu nu sînt decît o femeie de serviciu. Asta-i adevărul. Cum s-ar simți inginerul dacă ar avea cît am eu? Dar muncesc pentru salariul meu.

- De cînd lucrați în această întreprindere?

- Din 1988 sînt femeie de serviciu la RENEL. Am venit aici după o perioadă de cîtiva ani de stat acasă, cît mi-am crescut copiii. În tinerețe am lucrat la Tipografie, am fost muncitor tipograf. Apoi am venit la RENEL. Mi-a fost tare bine aici. Toată lumea se poartă frumos cu mine.

"Niciodată nu mi-am iubit soțul prea mult. Dar am crezut că n-o să conteze, că importanți sînt copiii"

- Unde v-ați născut?

- Sînt ieșeancă. M-am născut aici. Mama mea era basarabeancă. De la 18 ani a venit aici. Am o amintire tare tristă din tinerețe. Un frate de-al meu a murit la 9 ani, în 1944. Se juca cu obuze și unul a explodat.

- Sînteți căsătorită? Vă înțelegeți bine cu soțul?

-N-am avut o viață prea fericită în privința căsniciei. Am avut bărbat cu meserie bună. Instalator. Dar l-a apucat darul beției. A început să vîndă din casă, să se poarte urît cu noi... Am divorțat, n-am mai putut. Acum spală tejghele în Piața Nicolina. N-am crezut că o să ajungă așa. Îl ține băiatul meu Vali, care mai trăiește, are grijă de el.

- V-ați iubit soțul în tinerețe?

- De fapt niciodată nu l-am iubit prea mult. Dar am crezut că n-o să conteze, că importanți sînt copiii. Și totul ar fi fost bine. Amîndoi munceam, ne descurcam bine. Pînă cînd n-a mai vrut să muncească. Atunci a început răul.

- Pentru mulți oameni o mare problemă este acum problema locuinței. Cum stați din punctul acesta de vedere?

- Eu casă mi-am cumpărat cu salariul de aici. Sindicatul mi-a dat casă. Soțul m-a dat afară cînd ne-am despărțit. Aș fi cîștigat casa, dar am preferat să nu mă mai cert. Am stat o iarnă într-un cămin. De cinci ani am garsonieră. Din salariul de aici mi-am plătit-o, mi-am luat lucruri în casă. Că soțul meu vînduse aragazul, pînă și chiuveta și ușile de la intrare le vînduse. Acum am o casă tare frumoasă.

"Doi dintre copii mi-au murit în floarea vîrstei. De atunci îmi tot vine să mă omor"

- Care au fost cele mai fericite clipe din viața dumneavoastră?

- Cele mai frumoase momente au fost la cumătriile copiilor. Eram tînără, îmi doream copii, toată lumea se bucura de ei. Aveam mulți prieteni și ne distram. Prea multe alte fericiri nu am mai avut.

- Care a fost cel mai greu moment din viața dumneavoastră?

- Doi dintre copii mi-au murit. Au murit în floarea vîrstei. I-am crescut și ei au murit, unul la 23 de ani și celălalt la 26 de ani. Ovidiu avea 23 de ani cînd a căzut de la etajul 10. Nici nu am avut timp să mă vindec de moartea lui că s-a întîmplat la fel cu Cristi. Nici jumătate de an nu a trecut de cînd a murit. S-a aruncat în fața trenului; bucăți l-a făcut. Nici nu l-am văzut. Din "Monitorul" am aflat că l-a călcat trenul. Poliția mi-a spus prima dată că e doar accidentat. Dar el murise pe loc. De atunci m-am îmbolnăvit. Doctorii mi-au spus că am "melancolie". Îmi tot vine să mă omor. De la înmormîntare direct la Socola m-au dus. Nu pot să dorm. Numai cu tratament reușesc să dorm.

Cel de-al treilea băiat s-a căsătorit de curînd. Nici la nuntă nu m-am dus. Numai de asta nu mi-a ars cu Cristi de-abia mort. Și el trebuia să se căsătorească, chiar înainte de Sf. Parascheva. Dar nu a mai apucat. Nu am presimțit vreodată că li se va întîmpla ceva. Am întrerupt serviciul ca să-i cresc, să-i apăr de foc și de apă.

"Am fost o dată la mare, cînd aveam 12 ani. Mi-a plăcut, dar nu prea mai țin bine minte"

- Sînteți cochetă, vă place să arătați bine?

- Bineînțeles. Tot timpul îmi fac permanent. Și haine mi-am luat mereu, am multe haine. Tot timpul m-am îngrijit. Cînd m-am mutat nu aveam nici de unele. Pe jos am dormit la început. Cu timpul le-am strîns pe toate. Am haină de iepure și trei cojoace. Cu salariul de aici le-am strîns. Noroc că le-am luat din timp, că acum, cu scumpetea asta, nu mai poți să-ți iei nimic, te dărîmă.

- Ați fi vrut să aveți altă meserie?

- Mi-a plăcut mult la tipografie. Era meserie bună. Am lucrat doisprezece ani acolo. Dar și aici e bine. Îmi place să vin la serviciu. Mă iau cu munca. Oamenii sînt tare buni, m-au ajutat la nevoie. Întreprinderea mi-a dat 300.000 de lei la înmormîntare și au mai strîns și de la oameni.

- Ați călătorit prin țară?

- La București am fost de trei ori, la fratele meu. El a fost actor la Teatrul "Nottara". Acum a îmbătrînit și el. Îmi plăcea la București. Am mai fost o dată la mare, cînd aveam 12 ani. La Techirghiol. Mi-a plăcut, dar nu prea mai țin minte bine. De atunci n-am mai fost niciodată. A trebuit să cresc patru copii.

- Cum decurge o zi din viața dumneavoastră?

- Dacă apuc să iau masa dimineața, de obicei mănînc o felie de pîine cu margarină și beau lapte, ca și seara. Mă trezesc cam amețită, de la pastilele de somn pe care le iau. Apoi vin acasă, fac mîncare, curățenie, mai dorm puțin. Mă mai iau cu vecinii. Am o vecină care are două fete gemene. Apoi mă mai întîlnesc cu o soră de-a mea, care și ea e singură. E și bine și rău să fii singură. Nu te întreabă nimeni de nimic, faci ce vrei, nu te certi. În schimb, uneori e greu, e goală casa. Astea sînt timpurile. Mai mulți oameni divorțează decît se căsătoresc. Nu prea poți să știi ce te așteaptă.

(A consemnat Simona ARADEI)

50.000 de lei pentru cea mai interesantă opinie

O dată pe săptămînă, "Monitorul" acordă un premiu în valoare de 50.000 lei autorului celei mai interesante scrisori publicate la rubrica "Cititorii MONITORULUI pot schimba lumea". Dintre scrisorile publicate în cursul unei săptămîni, o vom premia pe cea care conține opinia cea mai pertinentă asupra unei probleme de larg interes, iar la sfîrșitul fiecărei săptămîni cîștigătorul va fi anunțat în această pagină. Trimiteți, deci, pe adresa redacției părerile dumneavoastră în legătură cu evenimente care ne privesc pe toți sau despre probleme deosebite cu care vă confruntați. Opinia dumneavoastră valorează mult, iar noi vă dăm posibilitatea să o faceți cunoscută.

Viața Iașului în instantanee fotografice

50.000 de lei pentru cea mai bună poză

Cum arată viața orașului nostru surprinsă în instantanee fotografice? Puteți afla din noua rubrică pe care "Monitorul" o inițiază. Trimiteți pe adresa redacției, str. Smîrdan, nr. 5, fotografii care "prind" Iașul și oamenii lui în cele mai surprinzătoare ipostaze, de la imaginea culturală și istorică pînă la fața dureroasă a orașului. Luați în obiectiv Iașul și pe ieșeni așa cum îi vedeți dumneavoastră, iar noi vom alege fotografia zilei, pe care o vom publica. Aveți, astfel, șansa să cîștigați un premiu de 50.000 de lei și un abonament la ziarul nostru, pe care redacția îl va acorda o dată la două săptămîni autorului celei mai reușite fotografii.

Opinia dumneavoastră este cea mai importantă

"Monitorul" supune atenției cititorilor un top al evenimentelor unei săptămîni, întocmit pentru început de redacție și pe care îl vom realiza în continuare pe baza sugestiilor dumneavoastră. Zilnic, aveți posibilitatea să aflați, pe baza scrisorilor pe care le primim la redacție, care sînt subiectele pe teme locale, de politică internă și internațională care vă interesează cel mai mult. În fiecare zi vom include în acest top evenimentele noi pe care le considerați cele mai importante. Așterneți pe hîrtie opiniile dumneavoastră referitoare la subiectele zilei și trimiteți-le redacției spre publicare.

Topul evenimentelor acestei săptămîni

1. Cartierul de vile luxoase al protipendadei Pașcaniului

2. Scumpirea medicamentelor cu 50%

3. Negocierile pentru formarea noului Cabinet

4. Cine va fi președintele filialei Iași a PDSR?

5. Desemnarea lui Victor Ciorbea ca prim-ministru

DIN TELEFOANELE ȘI AUDIENȚELE ZILEI

271.271

Rubrica "Din telefoanele și audiențele zilei" are menirea de a asigura un dialog direct între cititori și reprezentanții principalelor instituții publice. În cadrul acestei rubrici cititorii își pot exprima opiniile în legătură cu diverse probleme locale și de interes național. Cititorii sînt rugați să folosească un limbaj decent și să nu aducă acuzații nefondate. Pentru atestarea veridicității afirmațiilor făcute, materialele prezentate la redacție pot fi însoțite de copii xerox ale unor acte doveditoare. De asemenea, semnatarii trebuie să lase un număr de telefon la care pot fi contactați pentru relații suplimentare.

Redactorul de serviciu răspunde apelurilor dvs. la numerele de telefon 271271 și 172557, între orele 8.00-24.00

Ce se mai aude despre "procesul autoturismelor"

Am primit de la ***Aurel Rusu, din Iași***, o notă prin care acesta dorește să facă publice noutăți despre stadiul în care se găsește cunoscutul "proces al autoturismelor". Dl. Rusu ne scrie: "Comitetul APCA București atacă în luna iulie 1996 decizia 789/1996 a Curții de Apel București, cu o contestație în anulare a acestei decizii. S-a tărăgănat admiterea contestației pînă la data de 23 octombrie 1996, cînd s-a dat un termen de judecată la dosarul respectiv; nu s-a realizat procedura și s-a amînat judecarea cauzei pentru data de 15 ianuarie 1997. Facem cunoscut membrilor APCA București care au rămas în continuare parte în proces că nu se recomandă retragerea banilor depuși pentru autoturism; îi anunțăm, de asemenea, că trebuie să-și achite cotizațiile restante (pe 1995 - 1200 lei, iar pe 1996 - 3000 lei) prin mandat poștal pe adresa: APCA București, strada Pădureni nr. 1, bl. 51, sc. A, et. 3, ap. 20. Precizăm că dacă nu-și achită cotizația vor fi eliminați ca parte în proces.

Comunicăm contul APCA București: 4510127040000372 BancPost, Calea Griviței 168. Cine dorește relații poate telefona la 032/157364, Aurel Rusu.

O nouă formulă de amplasare a tonetelor

Florin Dăscălescu face o sugestie conducerii municipiului. Pe Șoseaua Nicolina, pe ambele trotuare sînt amplasate cîteva zeci de tonete ce comercializează tot felul de mărfuri. "Să nu credeți că sînt un retrograd care propune desființarea acestui gen de comerț ce a căpătat deja drept de cetate în municipiul Iași, dar doresc să propun edililor o nouă formulă de amplasare a acestor tonete, noul tip de tonetă fiind mai elegant și mai ergonomic decît vechile tarabe. Iată propunerea mea: s-au efectuat, în vara acestui an, lucrări de refacere și modernizare a acestei artere de circulație și arborii au fost protejați prin patrulatere din beton. Datorită fluxului mare de pietoni, partea liberă dintre tonete și arbori este foarte îngustă, circulația este mult îngreunată, iar oamenii au bătătorit pămîntul pe lîngă arborii plantați. Fac propunerea ca tonetele să fie amplasate cu spatele la bordura trotuarului, ocupînd spațiile dintre arbori. Se ușurează mult aprovizionarea lor și se înlesnește circulația pietonală pe trotuarul asfaltat, eliberat astfel de tonete".

Propunerea domnului Dăscălescu ar trebui studiată de cei în drept și poate pusă în aplicare.

O propunere pentru conducerea RATC

M. Vasilica din Iași ne-a telefonat la redacție, în seara zilei de 21 noiembrie, pentru a face o propunere RATC, prin intermediul ziarului nostru. "Circulînd zilnic cu diverse mijloace de transport în comun ale RATC, sînt martoră la diferite incidente provocate de cîini, ai căror stăpîni afișează o totală indiferență și lipsă de bun simț față de ceilalți călători ce fac remarci la adresa acestor patrupede care fac mizerie în aceste mijloace de transport și sperie copiii. Fac propunerea ca RATC Iași, urmînd exemplul RAT București, să permită transportul cîinilor numai în lesă și numai cu botniță, iar însoțitorul să aibă asupra sa legitimația de membru al Asociației Chinologice și carnetul de sănătate al cîinelui".

Stimată doamnă, sperăm ca, în urma apariției acestei note, RATC să analizeze propunerea dvs. și să ia o decizie.

"Monitorul" s-a epuizat în cîteva minute la Pașcani

Alexandru Pavel din Pașcani, telefon 769200, ne-a întrebat din ce cauză în Pașcani nu a fost găsit ziarul "Monitorul" din zilele de 21 octombrie, 4 noiembrie și 18 noiembrie. Sectorul de difuzare ne-a comunicat că s-au expediat în întregime comenzile făcute, dar cererea probabil a fost mare și nu au fost suficiente ziare. O altă problemă în care ne-a solicitat sfatul se referă la sporul de salariu de 20% ce se acordă, conform legii, celor care lucrează în învățămînt în mediul rural. roblema trebuie să o clarificați la Inspectoratul Școlar Județean.

Adresa și telefonul colaboratorului nostru de la Pașcani vi se vor comunica direct de către acesta la numărul de telefon pe care l-ați menționat.

Vă puteți pensiona înainte de vîrsta limită

Vasile Constantin din Iași ne-a telefonat la redacție, în seara zilei de 21 noiembrie, pentru a ne solicita o informație.

"Am împlinit vîrsta de 56 de ani și aș dori să aflu dacă mă pot pensiona înainte de termen. Menționez că în prezent sînt angajat pe post de lăcătuș, cu contract individual de muncă, la o societate economică cu capital de stat".

Stimate domn, conform Legii nr. 2/1995 ("Monitorul Oficial" nr. 5/13 ianuarie 1995), articolul 1, dacă aveți o vechime integrală în muncă, puteți solicita înscrierea la pensie cu pînă la cinci ani înainte de împlinirea vîrstei legale; pentru pensionarea la cerere trebuie să aveți minimum 55 de ani (criteriu pe care dv. îl îndepliniți). Vă reamintim că persoanelor pensionate în baza Legii 2/1995 li se suspendă plata pensiei dacă desfășoară activitate salarială sau realizează venituri cu caracter permanent din diverse activități. Pentru informații suplimentare vă sfătuim să vă adresați la Direcția Muncii.

Actualitatea în catren

Deoarece se bate monedă mereu pe proliferarea corupției, fenomen cu extindere destul de mare, nu numai oamenii politici s-au sesizat, ci și umoriștii. Pe această temă, colegul nostru redactor la "Monitorul de Botoșani", Florentin Florescu, care este și epigramist, a "comis" un catren reușit, care a fost și premiat la un concurs:

O, mamă-țară, ce-ai făcut!
Lovind corupția orbește
Nu te-ai gîndit de la-nceput
Că unde bate mama crește?

Constantin IURAȘCU
Eugen ACASANDREI

CITITORII MONITORULUI POT SCHIMBA LUMEA

Mașini de tocat nervi la cererea și pe banii clientului

Deși în paginile ziarului "Monitorul" s-a mai scris pe aceeași temă, adică a taximetrelor, sper să nu plictisesc abordînd aceeași problemă.

În toamna anului 1995 (dată la care m-am stabilit în Iași), ajunsă în Gara Iași, am luat un taxi pînă în cartierul Tătărași. Surpriza (sau mai degrabă șocul) am avut-o la punctul terminus al cursei, cînd, întrebîndu-l pe taximetrist cît mă costă (bineînțeles că aparatul de taxat nu funcționa), mi-a răspuns sec: 8700 lei! Întrebîndu-l de ce atît de "scump", acesta mi-a replicat: "După ce că v-am luat «doar» 1000 lei/km și nu 1400 lei/km, cît se practică pe timpul nopții (era ora 23,00), tot nu sînteți mulțumită?"

Atunci, primul meu gînd a fost că poate (din motive necunoscute mie) în orașul Iași, prețul benzinei ar fi mai mare decît în restul țării, dar aveam să mă conving repede că, de fapt, neexistînd o adevărată concurență, prețul era stabilit "din ochi" de fiecare taximetrist (în orașul din care veneam, la momentul acela, prețul pe km parcurs era între 350 și 450 lei/km).

Este adevărat că existau la acea vreme și cîteva firme de taxi ce aveau tarife mai rezonabile, dar era foarte greu să "prinzi" o astfel de mașină.

Și apare și momentul lansării pe piață a firmei ROMARIS, inițiativă lăudabilă, avînd în vedere tarifele modice pe care firma le practică, dar (fiindcă există întotdeauna un "dar") surprizele au început să apară! De ce? Foarte simplu: văzînd că mașinile acestei firme încep a fi din ce în ce mai solicitate, majoritatea taximetriștilor particulari a "migrat" spre această firmă, dar "năravurile" le-au rămas aceleași.

Adică, te urci în mașină și ceasul nu funcționează, prețul fiind stabilit "din ochi", sau, dacă taximetristului nu-i convine distanța pe care vrei s-o parcurgi, n-ai decît să mai cauți sau să te înarmezi cu răbdare și să stai cuminte pe refugiul unei stații de tramvai.

Ultima noutate în materie este acel tarif minim de 1500 lei perceput de taximetriștii firmei ROMARIS atunci cînd consideră că au fost deranjați degeaba (adică distanța parcursă a fost prea mică).

Ultima mea "aventură" de acest gen a fost în noaptea de 19/20 noiembrie a.c. Fiind la niște prieteni am solicitat o mașină de la ROMARIS - avea să vină taxiul cu nr. 121 cu numărul de înmatriculare IS-02-ELA. Urcîndu-mă în mașină și spunîndu-i șoferului direcția în care voiam să merg, acesta s-a enervat și mi-a spus că doar pentru 2-3 km nu trebuia să-l deranjez. N-am spus nimic (riscînd să rămîn în stradă) și am ascultat "cuminte" dojana șoferului, care s-a prelungit pînă am ajuns în fața blocului meu, părîndu-mi rău, după ce-am coborît, că n-am cerut și scuze șoferului și că nu i-am promis că altădată, dacă nu voi avea de mers cel puțin pînă la Pașcani, nu voi mai îndrăzni să solicit vreo mașină a firmei.

Și fiindcă eu mi-am luat acest angajament, îndrăznesc să sugerez acelor taximetriști care practică astfel de "tratamente" în relația cu clienții să-și folosească mașinile în interes personal pentru că altfel riscă să devină mașini de tocat nervi la cererea și pe cheltuiala clientului.

Mirela Adriana PAVEL

LA RAPORT

Comunicat din partea FRE-RENEL Iași

Inginerul Slătineanu de la FRE Iași ne-a transmis următorul comunicat:

"În ziua de 24 noiembrie a.c., în jurul orei 21,20, au apărut în instalațiile FRE Iași mai multe defecțiuni care au condus la nealimentarea cu energie electrică a unor consumatori casnici din cartierele Dacia și Alexandru cel Bun. Formațiile de intervenție au intrat în acțiune, izolînd defectele apărute și au alimentat prin alte formule pe abonați; ultimul consumator a fost reconectat la orele 23,50. FRE-RENEL Iași cere scuze pentru incidentele produse și asigură pe toți consumatorii că va acționa operativ în cazul apariției de defecțiuni în alimentarea cu energie electrică.

Viorel Cataramă despre Banca Agricolă

În legătură cu afirmațiile apărute în presă referitoare la așa-zisa situație "critică" a Băncii Agricole, am primit în cursul zilei de ieri un comunicat semnat de Viorel Cataramă:

Partidul Național Liberal își reafirmă pe această cale încrederea deplină în sistemul bancar din România, ca verigă esențială a evoluției economiei românești.

Afirmațiile făcute săptămîna trecută de dl Radu Boroianu cu privire la Banca Agricolă, element important al sistemului bancar, au avut la bază unele informații care s-au dovedit eronate, această bancă bucurîndu-se în continuare de încrederea organismelor financiare internaționale".

Viorel CATARAMĂ

TOP Model

CE NE PROPUNE PARISUL PENTRU ACEST SEZON

Herve Legr - un maestru al jocului de linii

Unul dintre cei mai originali creatori parizieni, Herve Legr, ne propune o gamă variată de modele, pornind de la un incredibil desen cu ajutorul verticalelor, diagonalelor sau orizontalelor. Imaginea creată este simplă, curată și elegantă. Se spune că realizează cele mai sexy modele, fără a fi vulgar sau deplasat, doar exploatînd formele feminine. Dungile pe care le propune sînt în alb și negru, albastru și gri, trasparent și opac, lucios și mat. Corpurile par desenate de un calculator programat pentru frumusețe.

Valentino - asul feminității

Colecția prezentată de **Valentino** la Paris diferă de cea de la Roma prin faptul că este mai sobră. Aici apar costume cu umeri drepți, de stradă , cu talia hainelor marcată, cu o lungime a fustei pînă la genunchi. Gulerele sînt foarte mici înconjurînd întotdeauna un decolteu foarte generos și adînc. Cămășile, din materiale transparente, se înscriu în linia generală a anului, ce prevede ca bustul să se citească aproape integral. Culorile merg pe o gamă de gri. Griul este ales de **Valentino** și pentru vestimentația de seară, pe care o oferă tot în variante transparente de voaluri imprimate sau nu. Argintiul este, iarăși, o propunere plină de farmec pentru rochia anului. Penele false, diferit colorate, sînt prezente și în colecția pariziană, oferind personajului feminin farmecul romantic al trecutului. Roșul apare puțin în această colecție, dar este foarte bine evidențiat în combinație cu albul. Rochia de seară roșie apare foarte des în colecțiile marilor creatori. Cel mai des este prezentată cu un decolteu mare cu umerii goi, foarte mulată, lungă pînă la glezne. Întotdeauna, o rochie roșie de seară este o variantă de mare succes pentru că ea polarizează privirile admirative.

Jean Paul Gaultier - un umorist al modei

Cel mai curtat creator de modă al postului de televiziune MTV este **J.P.Gaultier**. Alegerea nu a fost întîmplătoare, el adaptîndu-se foarte bine stilului plin de tinerețe și de dinamism. Un punct în plus pentru creația sa este simțul umorului, care marchează foarte puternic orice model. Veste pe gît, fără spate, pantaloni cu bretele, dar fără cămăși în combinație, tricouri de marinari cu dungi strălucitoare pentru seară ne propun să fim optimiste, orice haină putînd fi transformată pentru a fi la modă. Linia hainelor de la costume se înscrie totuși în prevederile acestui an, fiind pe corp, cu talia centrată, cu revere ascuțite, cu deschiderea adîncă și lungimea pînă aproape de jumătatea coapsei.

În viziunea lui **Jean Paul Gaultier**, rochia de mireasă poate fi și o îndrăzneață rochie de can-can, amintind că sîntem într-o permanentă schimbare de concepții și tradiții. **(Magda SFICLEA OBREJA)**

Grecoaica Irene a amuțit teroriștii

■ *la vederea frumoasei ateniene, nimeni n-a tras vreun foc de armă*

Concursul "Miss World" din India a fost plin de dramatism, nelipsind victimele. Multe organizații au demonstrat împotriva desfășurării lui, pe motiv de principii morale. Prezentarea frumoaselor lumii în costum de baie, socotită un sacrilegiu, a silit masive trupe de poliție să păzească incinta unde s-a desfășurat concursul . Aceasta însă nu a răpit bucuria noii regine a frumuseții mondiale, reprezentantă a Greciei. Are 18 ani, se numește ***Irene Skilva*** **(foto)**, a cîștigat în fața Miss Columbia (locul II) și Miss Brazilia (locul III), primind coroana, pe care o va purta timp de un an, plus ***80.000 $,*** pe care încă nu știe cum îi va cheltui. Grea dilemă, într-adevăr! **(S.O.M.)**

CLAUDE MONTANA un creator pentru sezonul rece

Pielea, stofa și blana sînt principalele argumente ce pledează în fiecare an pentru colecțiile de "pret-a-porter" ale lui **Caude Montana**, cel care știe cel mai bine să adapteze liniile masculine unei vestimentații extrem de feminine.

Claude Montana s-a născut în 1948. Cariera lui a început accidental, fiind remarcat de ***"Vogue"*** prin faptul că el confecționa bijuterii de o concepție proprie pentru a se întreține la Londra, unde se afla la studii. A avut un succes nemaipomenit, care l-a ajutat să stea încă un an în capitala Angliei. Reîntors la Paris, devine stilist pentru firma **Mac Douglas**, care îl face celebru pentru colecțiile din piele. Din acest moment, el este căutat atît în Franța, cît și în străinătate. În acest context creează modele pentru firmele italiene *Complice* și *Cadette* și pentru fabricanții spanioli de tricotaje *Ferrer y Sentis*.

Maniera în care **Montana** lucrează pielea este cu adevărat remarcabilă în ceea ce privește croiala, textura și culorile. În acest an, **Claude Montana** recomandă paltoane lungi, rochii mulate din stofă, pantaloni ajustați pe picior din același material. Pielea este lucrată în nervuri, ajustînd perfect forma. Preferă foarte mult culoarea cafenie, negrul și maronul închis. Chiar și o îmbrăcăminte groasă poate arăta bine dacă este lucrată corect. **Claude Montana** stabilește întotdeauna ce articole din piele trebuie să purtăm sau nu toamna sau iarna. **(M.S.O.)**

PREMIILE SMIRNOFF

Creatori tineri în vizorul modei internaționale

Unul din prestigioasele concursuri de modă este destinat încurajării artei tinere. Concursul **"SMIRNOFF"** reunește speranțele celor mai talentați tineri creatori din lume. Cei care visează la mult rîvnita lansare, de unde marile firme își aleg viitorii angajați, trebuie să dovedească o bună pregătire în domeniu, că au multă imaginație și că au studiat în amănuntime, cu rigoare, tradițiile zonei din care provin, ele oferind în ultimă instanță nota de originalitate care trebuie adusă . Colecții fascinante de croieli ale viitorului, de culori ale sfîrșitului de mileniu și de materiale mai mult decît necunoscute pentru vestimentatie au încîntat publicul și juriul, care a decis să acorde marele premiu **Braziliei** pentru tînăra creatoare ***Angelica Oliviera***. Modelele sale au fost inspirate de o legendă braziliană care a oferit soluții mai mult decît interesante, pentru o vestimentație ca o plasă fină. O idee interesantă a prezentat și concurenta **Finlandei**, care și-a luat ca inspirație pădurea, cu soluțiile oferite de jocul crengilor, al ramurilor și al adăposturilor pentru vînători. Locul al treilea a fost cîștigat de o concurentă din **Noua Zeelandă**, care a oferit o frumoasă interpretare unei legende chinezești. Aceste colecții ce se apropie mai mult de artă nu fac decît să stimuleze imaginația tinerilor creatori, care vor deveni în curînd cei care ne vor dirija gusturile în modă. **(M.O.S..)**

TELECINEMATECA

King Vidor

Duel in the Sun

(Duel sub soare)

■ *ora 20,50, Programul I*

King Vidor (Galveston, Texas, 8 februarie 1986 - Paso Robles, 1982), zis Wallis, ca și John Huston, vine spre cinematografie din armată, avînd, însă, temeinice studii pentru această profesiune. Debutează ca regizor de film în 1918-1919 cu ***"The Turn in the Road"*** ("Plimbare pe drum"), după ce, ca operator, a lucrat la mai multe filme, jurnale de actualități, și realizează cîteva spoturi publicitare. Importantă este colaborarea, ca scenarist și asistent al deschizătorului de drumuri, David Wark Griffith, în ceea ce privește "limbajul cinematografic", și al lui Thomas Harper Ince. În activitatea sa regizorală se pot distinge două perioade: cea a filmelor valoroase, ce se remarcă prin simțul epic, al ritmului cinematografic și prin stilul limpede, acuratețe. Și-a exprimat, cu aceeași limpezime, și unele principii privind "fenomenul cinematografic": ***"Filmul ar trebui să fie expresia vizuală a gîndului autorului. Dacă gîndul său trece prin intermedierea mai multor autori și primește amprenta diferitelor persoane, el apare pe ecran foarte diferit de ceea ce era inițial. Consider că este o eroare foarte gravă să se compună un film din hîrtie și creion. Acest lucru este imposibil. Filmul trebuie realizat cu camera de luat vederi. Sursa erorilor vine din aceea că filmul este asemuit cu un roman sau cu o dramă, atunci cînd el nu este nici una, nici cealaltă."***

Prima peliculă importantă, prin care este recunoscut ca o prezență prestigioasă a filmului nord-american, este ***"The Big Parade"*** ("Parada cea mare"). Concepțiile, punctele de vedere privind "exprimarea cinematografică, le-a aplicat în filmul "***The Crowd***" ("Mulțimea"), realizat în 1928, la trei ani după "Parada cea mare". Un film realizat în deplină independentă, foarte riscant pentru acei ani. Însuși regizorul și-a caracterizat foarte bine acest film: ***"Ființa umană, cu imperfecțiunile și calitățile sale, în legăturile sale cu celelalte ființe umane, fără idealizare".*** King Vidor a fost unul din primii regizori care s-au opus unei direcții dominante, de ex. idilismul, acel agasant , vulgar și ne-artistic, "***Happy-end".*** În 1938, idilismul este formulat ca o rețetă de către Ross Hunter: "Vreau filme frumoase, cu povești frumoase, cu actori frumoși și cu finaluri fericite". În 1929, realizează capodopera ***"Hallelujah!"*** ("Aleluia"), un film numai cu actori de culoare. Din păcate, după 1934, după încă o tentativă de film independent, ***"Our Daily Bread"*** ("Pîinea noastră cea de toate zilele"), se înmulțesc filmele comerciale, de exemplu, ***"Stella Dallas",*** 1937 și ***"The Citadel"*** ("Citadela"), 1938. În mai multe filme, sugestiile biblice nu au o acoperire estetică. Uneori, se observă și un exces de violență, de brutalitate: "***Northwest Passage",*** 1940 sau ***"Ruby Gentry"*** ("Furia dorinței"), 1952. În 1956, "***War and Peace"*** ("Război și pace"), este lipsit de orice fior slav, un film convențional. A lucrat cu cei mai valoroși actori ai acelor ani. Cu timpul, chiar și cele mai valoroase filme ale sale au început să-și piardă din interes, acum apărînd, cu mai multă evidență, limitele artei sale, îndeosebi convenționalismele.

"Duel sub soare" (1947), realizat împreună cu William Dieterle, deși cu o distribuție remarcabilă (Jennifer Jones, Gregory Peck, Joseph Cotten, Lionel Barrymore, Lillian Gish și pitorescul Walter Huston, tatăl regizorului John Huston), face parte din categoria filmelor sale de consum, deși cu o nominalizare pentru Oscar (Jennifer Jones). Povestea, suprasolicitată ca violentă, a doi frați care iubesc aceeași femeie, care, însă, îl alege pe al treilea pentru a evita un inevitabil deznodămînt tragic. În 1978, King Vidor primește un Oscar onorific. **(Mircea DUMITRESCU)**

Magazinul "CLASIC"
din str. Sf. Lazăr (fostă 7 Noiembrie) vă oferă:
mobilă și textile
pentru o ambianță modernă și plăcută în căminul dvs.
articole chimice, electrocasnice
pentru ușurarea muncii în gospodărie
Pentru familiile tinere și nu numai, magazinul "CLASIC" este ideal,cu atît mai mult cu cît mărfurile se pot cumpăra și cu plata în 12 rate.
Vă așteptăm !

AGENȚIA CASTER
TRANZACȚII IMOBILIARE
Intermediem vînzări,închirieri și schimburi de case, apartamente și terenuri.
Înscrierea în baza de date și reclamă (presă și radio) este gratuită.
Ofertă actualizată permanent pe computer.
Pentru informații suplimentare sunați la tel.
032-216262
Între orele 8.00 - 20.00, sîmbăta 9.00 - 14.00
Hotel UNIREA cam. 106

nou!
Magazinul MATERNA
Iași, str. Ștefan cel Mare și Sfînt nr. 14
VINDE MĂRFURI CU
PLATA ÎN RATE
Vă oferim un bogat sortiment de produse
◆ ELECTRICE
◆ ELECTRONICE
◆ UZ CASNIC
◆ CONFECȚII
Plata în **6 rate** lunare: mărfuri pînă la valoarea de **700.000 lei**
Plata în **12 rate** lunare: mărfuri peste valoarea de **700.000 lei**
Dobînda **5%** lunar pentru suma rămasă de plată.

Filtre de apă BRITA
Pentru SĂNĂTATEA DUMNEAVOASTRĂ!
- reduce cu: - 94% impuritățile / - 90% bacteriile / - 92% detergenții din apă
Unic distribuitor în zona Moldovei
NEST electronics
6600 Iași, Cloșca 10, tel. 032-213284
(complexul comercial din Ștefan cel Mare, lângă Casa Modei)

BIBL. ... CENTRALĂ UNIVERSITARĂ M. EMINESCU - IAȘI

Clubul de fotbal Reggiana s-a hotărît să schimbe antrenorul

Mircea Lucescu a fost dat afară

Consiliul de administrație al clubului de fotbal Reggiana, întrunit luni, într-o ședință specială, la ora 19,30 (ora României), a decis demiterea din funcție a antrenorului român *Mircea Lucescu* **(foto)**. În comunicatul dat publicității, se menționează că motivul acestei demiteri îl constituie rezultatele slabe obținute de către echipă (4 egaluri și 6 înfrîngeri), permanenta amenințare cu retrogradarea, precum și poziția în clasament a clubului din Reggio Emilia - ultimul loc, cu numai 4 puncte din 10 partide disputate. Consiliul de administrație al clubului, considerînd că de toate acestea se face vinovat conducătorul tehnic al echipei, Mircea Lucescu, și-a exprimat neîncrederea în capacitatea acestuia de a mai putea redresa situația. Ieri seară a fost numit noul antrenor, italianul Francesco Oddo semnînd un contract pe doi ani cu formația din Reggio Emilia.

Școală de presă la Pașcani

MONITORUL organizează selecție de reporteri pentru subredacția din Pașcani a ziarului, care va funcționa la Hotelul "Central", str. Moldovei nr. 3. Cei interesați pot obține formularele de concurs zilnic, între orele 10.00-13.00 și 16.00- 19.00, de la recepția hotelului. Urmăriți ziarul nostru pentru a afla data la care va avea loc selecția.

MIERCURI
27 noiembrie
1996
Anul VI,
Nr. 281 (1651)
20 PAGINI
700 LEI
pentru Republica
Moldova - 50 bani

Ziarul care stă de vorbă cu oamenii!

Monitorul

SECȚIUNEA A
ȘTIRI,
OPINII,
COMENTARII

Înainte de a anunța Poliția, Salvarea sau Pompierii, sunați la MONITORUL!
271.271

Director general: Daniel CONDURACHE
Redactor șef: DAN RADU

S-au înmulțit tîlhăriile dublate de agresiuni sexuale

O infracțiune neobișnuită

■ *un bătrîn de 70 de ani a fost violat la Ruginoasa*

În noaptea de 21 noiembrie a.c., *Ion Mocanu*, în vîrstă de 70 de ani, din Rediu, comuna Ruginoasa, a fost bătut bestial și violat.

Bătrînul este internat în Spitalul Orășenesc Pașcani, de vineri, 23 noiembrie. Este într-o stare gravă și se află sub strictă supraveghere medicală. Diagnosticul, la internarea sa, a fost ***"traumatism cranian, comoție cerebrală"***. Bătrînul prezintă o multitudine de răni pe tot corpul. Ochiul drept are o culoare violetă, acuză dureri de spate, respiră cu greutate, iar picioarele au pielea ciupită ca de un obiect tăios. Printre lacrimi, Ion Mocanu ne-a povestit că a fost victima unei bestii, care l-a nenorocit. Joi, 21 noiembrie, în jurul orelor 22,00, Ion Mocanu a auzit un zgomot la ușa de la intrare. El tocmai se băgase în pat, dar zgomotul l-a făcut să se ridice în picioare. În casă era întuneric. A auzit o voce de bărbat care i-a cerut să-i dea banii. Bătrînul a încercat să aprindă lumina însă gestul său a fost oprit brusc de cel care intrase în cameră. ***"Nu am apucat să mă dezmeticesc căci am fost lovit cu pumnul. Apoi au urmat alte lovituri cu picioarele și pumnii în spate. Cineva pe care nu-l vedeam mă bătea bestial. Nu puteam să mă mișc și nici să strig. Știu că nu era beat cel care m-a lovit, pentru că nu mirosea a alcool"***, ne-a povestit bătrînul. Nemulțumit că bătrînul nu i-a dat banii care-i avea în casă, agresorul l-a legat cu mîinile la spate, cu un prosop. Cu sadism, pentru a-l împiedica să țipe, i-a astupat gura cu un prosop. ***"Nu am mai putut să fac nimic. Eram ca într-un fel de leșin. M-a trîntit pe pat, cu fața în jos. A pus deasupra capului meu toată lenjeria din casă - plapume și perne ca să mă sufoc. Apoi m-a violat. Cred că totul a durat 15 minute"***, ne-a povestit, zguduit de întîmplare, Ion Mocanu.

După ce l-a batjocorit, agresorul a plecat în grabă, fără a lua nici un obiect sau bani din casă. Fiind întuneric și năucit loviturile primite, bătrînul nu a reușit să-l recunoască pe agresor. Ion Mocanu și-a dezlegat cu greu mîinile și prosopul de la gură și a fugit dezbrăcat la fiul său. A doua zi dimineață a făcut plîngere la Poliție, după care a fost internat la Secția Chirurgie a Spitalului din Pașcani. Bătrînul, care abia și-a revenit din șoc, nu-și dorește altceva decît să-i fie făcută dreptate. ***"După mine l-aș împușca și nu mi-ar părea rău"***, ne-a spus Ion Mocanu.

După acest grav incident, întîmplările au continuat în localitatea Rediu și în zilele următoare. Două femei ne-au declarat că au fost agresate acum două zile de un bărbat ce a încercat să întrețină prin violență relații sexuale cu ele. Acestea l-au recunoscut și respectivul agresor a fost reținut în urmă cu două zile de polițiști. Ion Mocanu ne-a spus că a fost adus de Poliție la Iași pentru a fi prezentat la medicul legist, ocazie cu care polițiștii i-au spus că agresorul său a fost reținut. ***"Polițiștii mi-au spus că agresorul celor două femei a recunoscut că m-a violat, dar nu că m-a și bătut. Este vorba de un consătean, de 35 de ani, pe nume Costache Tigîță"***, ne-a declarat ieri bătrînul. Costache Tigîță nu este căsătorit. A fost plecat mult timp din sat, iar acum s-a întors la părinți. ***"Nu am avut niciodată probleme cu sătenii. Pe Costache Tigîță îl cunoșteam ca și pe ceilalți. Dacă mi-a făcut acest rău, nu a avut motiv de răzbunare. Nu știu nimic despre el, dar mi s-a spus că el m-a batjocorit"***, ne-a povestit Ion Mocanu.

În Rediu, de mai mult timp, se petrec lucruri de acest gen. Pe lîngă bătrîn și cele două femei care au fost agresate, acum o săptămînă o văduvă (70 ani) a fost violată de o persoană încă necunoscută. Poliția cercetează aceste agresiuni, ce nu pot aparține decît unui maniac sexual. **(Alice MARCU)**

În ultimul ceas, președintele Iliescu a făcut gestul reconcilierii

Cei doi ziariști de la TELEGRAF au fost grațiați

Ziariștii ***Radu Mazăre*** **(foto stînga)** și ***Constantin Cumpănă*** **(foto dreapta)** de la cotidianul **Telegraf** din Constanța au fost grațiați de președintele în exercițiu Ion Iliescu, conform Decretului 579/22 noiembrie 1996, afirmă surse judiciare. Radu Mazăre, redactor șef al cotidianului Telegraf și deputat PD de Constanța, și redactorul Constantin Cumpănă au fost condamnați, în această vară, la șapte luni închisoare, pentru calomnie, fiind, totodată, obligați la plata a 25 de milioane de lei daune. De asemenea, celor doi ziariști li s-a interzis dreptul de a profesa. Hotărîrea de executare a pedepsei a fost suspendată de către procuroul general al României, pînă la 28 noiembrie. Printre ultimele documente semnate de către ***Gavril Iosif Chiuzbaian*** în calitate de ministru al Justiției, a fost și o cerere pe care a înaintat-o președintelui Ion Iliescu, în care solicită grațierea ziariștilor Mazăre și Cumpănă. Cei doi ziariști au afirmat, în mai multe rînduri, că nu vor cere președintelui țării să fie grațiați.

Peste trei ani, cei doi ziariști pot fi reabilitați de drept (adică fără a face vreo solicitare în acest sens), în cazul în care nu mai comit alte infracțiuni.

Ion Iliescu recunoaște că în PDSR există corupți

■ *el a declarat, ieri, că, în cazul în care va întîmpina rezistență în privința "curățeniei" în PDSR, "se va despărți" de acest partid*

"Eu nu vreau să mă compromit ca persoană", și-a motivat Iliescu afirmația. Ion Iliescu a precizat că el a fost caracterizat în permanență de cinste și corectitudine. El și-a exprimat dorința ca aceste norme să fie asimilate ca atare de PDSR.

"Dacă nu va fi posibil, nu voi ezita să mă despart de cei care nu se aliniază la aceste concepte", a spus Iliescu. El a arătat că "speră și vrea" să poată "curăța" PDSR de posibilii corupți. "***Dorința și putința sînt însă două lucruri care nu totdeauna se conjugă armonios***", a adăugat Iliescu. El a precizat că, pentru a atinge acest scop, trebuie în primul rînd să devină membru PDSR și, apoi, să obțină o funcție de conducere. Președintele PDSR, ***Oliviu Gherman***, și-a prezentat deja demisia din această funcție, recomandînd partidului să-l aleagă în această funcție pe Ion Iliescu, pe care l-a caracterizat drept "liderul spiritual" al formațiunii. Președintele în exercițiu Ion Iliescu a susținut, ieri, o conferință de presă, prilejuită de încheierea mandatului prezidențial. **(Amănunte în pagina 6A)**

Consultările și negocierile pentru stabilirea noului Guvern continuă

Miniștrii cabinetului Ciorbea sînt schimbați de la o zi la alta

Echipele de negociatori ai partidelor noii coaliții guvernamentale au ajuns, marți, la un acord privind împărțirea ministerelor Finanțelor, Apărării și Justiției.

Premierul desemnat, ***Victor Ciorbea***, a anunțat, într-o pauză a negocierilor de la sediul PD, că Ministerul Finanțelor va fi reprezentant în Guvern de două persoane: un ministru de stat, din partea PNȚCD, și un secretar de stat cu statut de membru al Guvernului, din partea PNL. Ministerul Apărării Naționale a rămas la USD, iar Justiția a fost adjudecată, cu titlu provizoriu, de PNȚCD. Președintele PNȚCD, ***Ion Diaconescu***, a afirmat, într-o scurtă întîlnire cu presa, că partidul său va purta negocieri cu PNL, pentru un eventual schimb al Ministerului Justiției cu un alt minister. Diaconescu a mai anunțat că ministerele Industriei și Comerțului au fost contopite. Deputatul PD ***Adrian Severin*** a afirmat, cu același prilej, că Departamentul Administrației Publice Locale nu a fost încă adjudecat. Negocierile asupra acestui departament, al cărui șef nu este membru al Guvernului, vor avea loc în zilele următoare. Ion Diaconescu a afirmat că lista viitorului Guvern va putea fi făcută publică abia după ce va fi consultată de președintele ales, Emil Constantinescu. Victor Ciorbea a confirmat faptul că UDMR îi va reveni un minister și va fi reprezentat și la nivelul unui șef de departament al unui alt minister, pe care, însă, nu le-a nominalizat. Premierul desemnat, Victor Ciorbea, a mai anunțat că, în aceste zile, vor continua și negocierile pentru finalizarea în detaliu a programului de guvernare, care va fi prezentat, la începutul săptămînii viitoare, delegației FMI. Programul va fi prezentat, conform declarației lui Victor Ciorbea, în cursul săptămînii viitoare în Parlament, unde va fi anunțată și noua echipă a Executivului. Victor Ciorbea a anunțat că în viitorul Guvern vor fi patru miniștri de stat - doi aparținînd PNȚCD (Finanțe și Reformă), unul al PD (Externe) și unul de la PNL (Comerț și Industrie), cei patru vor avea rang de viceprim-miniștri.

Accident auto în care și-a pierdut viața un cunoscut om de teatru

Criticul Valentin Silvestru, omorît de o mașină

Cunoscutul critic de teatru ***Valentin Silvestru*** **(foto)**, președinte al Uniunii Umoriștilor din România, și-a pierdut viața, ieri dimineață, în urma unui accident rutier, au declarat agenției MEDIAFAX surse din IGP.

În jurul orei 0.35, Valentin Silvestru a încercat să traverseze bulevardul Eroilor Sanitari, din sectorul 5, printr-un loc nepermis și fără să se asigure. El a fost lovit de un autoturism al firmei "Alfa-Autocom" SRL București, condus de ***Ștefan Gheorghe*** (62 de ani), șofer la aceeași societate.

În urma impactului, Valentin Silvestru a fost rănit grav fiind transportat la Spitalul de Urgență "Floreasca". În ciuda eforturilor medicilor, Silvestru a murit în jurul orei 03.00, datorită leziunilor interne suferite.

Cercetările sînt continuate de specialiștii Brigăzii de Poliție Rutieră a Capitalei.

Autor de schițe, Valentin Silvestru a debutat în 1949 cu volumul "Trenul regal". Culegeri de proză, între care: "O femeie aprigă", "Jurnalul cu fire violete", "Glastra cu sfecle", "Tufă de Veneția". Dramaturg, autorul comediei "Cearta" și a pieselor de teatru pentru păpuși "Necazurile lui Șurubel", "Cele trei neveste ale lui Don Cristobal", traducător din Lope de Vega, Cervantes, Anatol France, etc. Valentin Silvestru s-a impus printr-o neobosită activitate de critic dramatic și animator al vieții teatrale din România, fiind apreciat și de organizații internaționale. A mai scris studii, eseuri despre fenomenul teatral, monografii, culegeri de articole, între care: "Personajul în teatru", "Elemente de caragiologie", "Jules Cazaban", "Birlic, o viață trăită pe scenă", "Caligrafii pe cortină", "Clio și Melpomena", "Ora 19.30", "Un deceniu teatral", "Jurnal de drum al unui critic teatral", "1944-1984".

Criza de țiței sufocă rafinăriile românești

■ *RAFO Onești este la un pas de a-și opri toate instalațiile* ■ *fiecare oprire și repornire costă două miliarde de lei*

Haosul creat de "războiul" dintre companiile de petrol Petrogaz și Compania Română de Petrol (CRP) afectează în continuare aprovizionarea cu țiței a principalelor rafinării ale țării. Acestea funcționează mai ales pe baza țițeiului din import, care poate fi procurat numai pe valută forte. Cu toate că în Portul Constanța ajunseseră încă de duminică, 24 noiembrie, două vase cu țiței, pînă ieri la prînz acesta nu fusese pompat către principalii consumatori. Managerul Rafo Onești, ***Simion Albu***, ne-a declarat, la aceeași dată și oră, că așteaptă încă o confirmare de la Oil Terminal în acest sens. Confirmarea a venit ieri, după ora 13, cînd Rafo Onești a mai primit o "gură" de țiței, de 7.000 de tone, atît cît să repornească instalațiile de prelucrare primară pentru încă o zi. Tot ieri, cînd am avut dialogul cu managerul Albu, aceste instalații erau deja oprite. ***"Nu mai putem continua în acest ritm*** - a mai precizat Simion Albu -, ***pentru că o simplă oprire și apoi o repornire pe noi ne costă aproximativ două miliarde de lei. Prin urmare, dacă în următoarele două zile nu vom avea garanția aprovizionării ritmice măcar la limita funcționării de siguranță, vom opri total rafinăria"***. **(Petru DONE, S. CRISTEA)**

Ce se întîmplă cu benzina la Iași

Pe lîngă motorină, criza pare a se extinde și în aprovizionarea cu benzină. Începînd de ieri, stația de distribuire a carburanților din capătul zonei industriale a terminat stocurile, iar astăzi alte două benzinării particulare vor epuiza stocurile - stația din Păcurari și Moara de foc. ***"Așteptăm pentru mîine*** (astăzi, n.r.) ***un cazan de 42 tone de benzină. Dacă nu-l vom primi, stocurile ajung pentru o zi"***, a menționat ***Costică Alexandrescu***, șef de tură la benzinăriile din Păcurari și Moara de foc. În cazul benzinăriei Conest, stocul de 50 tone este suficient pentru doar 3 zile. ***"Avem mașini la drum și nu cred că trebuie să ne facem probleme, chiar dacă rafinăriile din Onești și din Ploiești și-au oprit activitatea"***, a declarat ***Iulian Scîrlet***, șef de tură.

Principalul furnizor de combustibili - PECO Iași SA - are stocuri care pot acoperi și cererea benzinăriilor particulare. "La benzină și butan nu avem probleme. Singura problemă este motorina", a precizat ieri ***Dan Ioan Baciu***, directorul societății. **(D.V.)**

În pagina 1C, puteți citi un material despre situația aprovizionării cu motorină în Iași

NOUTĂȚILE ZILEI

PNȚCD a anunțat

Ion Diaconescu va fi președintele Camerei Deputaților

Biroul de Conducere, Coordonare și Control al PNȚCD, întrunit ieri, l-a nominalizat pe Ion Diaconescu **(foto)** pentru funcția de președinte al Camerei Deputaților. PNȚCD va mai avea în Biroul Permanent al Camerei cîte un post de vicepreședinte, secretar și chestor în toate cele opt sesiuni ale noii legislaturi. Pentru actuala sesiune parlamentară au fost propuși Vasile Lupu - vicepreședinte, Sorin Lepșa - secretar și Ioan Mureșan - chestor.

Cazul Iași-Brăila

Dan Cârlan a fost audiat la Tribunalul București

Tribunalul București l-a audiat, ieri, pe fostul președinte al FC Linx Iași, Dănuț Cîrlan, în procesul de luare de mită în care sînt implicați fotbaliștii Ilie Trifină și Leonard Cănănău. Dănuț Cîrlan a declarat instanței că, în aprilie 1995, a aflat că meciul dintre Dacia Unirea Brăila și FC Linx Iași va fi "aranjat" în favoarea echipei brăilene pentru 20 de milioane de lei. El a spus că i-a sfătuit pe jucătorii din echipa sa să nu ia bani, amenințîndu-i că orice fraudă va fi făcută publică. La 25 aprilie 1995, a fost organziat un flagrant de luare de mită, în timpul căruia au fost reținuți Ilie Trifină și Leonard Cănănău. Cei doi sînt judecați în stare de libertate, următorul termen de judecată al procesului fiind pe 21 ianuarie 1997.

50 de fotbaliști au intrat în cursă

Nominalizările pentru "Balonul de Aur"

Revista franceză "France Fotball" a publicat, ieri, numele celor 50 de jucători care intră în cursa pentru titlul de "Fotbalistul anului".

Printre aceștia se află și liberianul George Weah, atacantul lui AC Milan, nimeni altul decît cel care a devenit anul trecut primul cîștigător al trofeului care nu provine de pe continentul european. Weah face parte dintr-o listă de 20 de jucători care au fost propuși și în 1995 pentru "Balonul de Aur". Euro '96 a avut un puternic impact, nu mai puțin de 35 de jucători prezenți pe lista publicată de "France Football" jucînd la turneul final din Anglia. Germania furnizează cel mai mare număr de nominalizări (8), urmată de Franța (7), Italia avînd doar 5, față de 8 anul trecut. Interesant este însă că 18 jucători dintre cei nominalizați joacă în campionatul Italiei. Revelația acestui an este Cehia, care furnizează patru jucători. Printre cei nominalizați se află: Gabriel Batistuta (Fiorentina), Patrick Berger (Liverpool), Laurent Blanc (Barcelona), Zvonimir Boban (AC Milan), Alen Boksic (Juventus), Eric Cantona (Manchester United), Alessandro Del Piero (Juventus), Marcel Desailly (AC Milan), Juergen Klinsman (Bayern Muenchen) și Luis Figo (Barcelona).

Citiți zilnic
Monitorul
pe Internet
http://www.nordest.ro/

Nord Est Communications S.A.
tel. 032 - 271333, fax 032- 270415
E-mail: necomm @ necomm.ro

MONITORUL DE IAȘI

În cursul acestei săptămîni

Parcarea cu plată din Piața Unirii va fi dată în folosință

După mai multe amînări, se pare că în cursul acestei săptămîni va intra în funcțiune parcarea cu plată din Piața Unirii. În iulie a.c., în cadrul Primăriei și CL Iași s-a stabilit ca parcarea automobilelor pe platoul din Piața Unirii să se facă numai cu plată. Pentru protejarea mozaicului de pe platou s-a hotărît ca parcarea în zonă să fie interzisă pînă la amplasarea unor bariere și a doi taxatori, care vor cronometra timpul de staționare al autoturismelor pe platou. De asemenea, accesul autovehiculelor grele a fost interzis total. Cu toate acestea, în Piața Unirii încă nu s-a schimbat nimic: fiecare parchează autovehiculele după bunul plac. "Barierele electrice se află în Piața Unirii. Mai este necesară doar amplasarea a două capsule pentru taxatori. Acest lucru se va întîmpla săptămîna aceasta", ne-a declarat viceprimarul Ștefan Ungureanu. **(Constantin NICOLAU)**

La Spitalul "Socola"

Zilele "Petre Brânzei"

În zilele de 28 și 29 noiembrie se vor desfășura, la Spitalul Universitar de Psihiatrie "Socola", o serie de manifestări științifice omagiale dedicate memoriei marelui profesor ieșean Petre Brânzei, personalitate marcantă a școlii românești de psihiatrie. Cu această ocazie va fi lansat un volum omagial prin care elevii, prietenii și colaboratorii profesorului Brânzei își fac datoria de onoare de a-l omagia și a-i face cunoscută opera. Joi, 28 noiembrie, la ora 15, va fi organizat un pelerinaj la mormîntul lui Petre Brânzei, după care vor fi inaugurate, la ora 17, Centrul Phare și Secția de patologie a adolescentului, nou înființate în cadrul Spitalului de Psihiatrie ieșean. Vineri, 29 noiembrie, la ora 9, va avea loc în amfiteatrul spitalului "Socola" deschiderea programului omagial dedicat lui Petre Brânzei. **(Silviu LABES)**

Vineri și sîmbătă

Jazz de cea mai bună calitate la Casa Studenților

Sala Gaudeamus a Casei Studentilor va fi două seri la rînd gazda jazz-ului și a blues-ului. Vineri și sîmbătă, la orele 18.00, Ministerul Învățămîntului, Casa de Cultură Studențească Iași și clubul de jazz "Richard Oschanitzky" din Iași organizează, în cadrul Galelor Studențești, spectacolul Festi-Jazz & Blues. Sînt invitați să participe Johnny Răducanu & Friends, Anca Parghel & Take Three, Mircea Tiberian Group, Garbis Dedeian Superband, Titel Popovici Orchestra, Romeo Cosma & Academic Jazz Ensemble.

Prezintă Florian Lungu. În program este menționat și un concurs studențesc de creație și interpretare. **(C.S.)**

Ieri, viața a peste o sută de ieșeni a depins de Dumnezeu și de trei autosanitare

■ *gravide și bolnavi dializați au așteptat ore în șir să sosească salvarea* ■ *pe timpul iernii, durata medie de rezolvare a unui caz este de 1 oră și 28 minute în timpul zilei, iar în timpul nopții de 2 ore și 9 minute* ■

Din cele peste o sută de apeluri telefonice care s-au primit ieri la *Serviciul de Ambulanță* în perioada 7,00- 12,00, doar 20 au fost rezolvate, restul celor peste 80 de solicitanți fiind nevoiți să-și caute un mijloc de transport, iar cei care nu aveau bani - să se roage la Dumnezeu să reziste pînă la sosirea autosanitarei. Asistenta care asigura dispeceratul era practic îngropată în zecile de hîrtii pe care erau trecute datele personale ale solicitanților nerezolvați. Cele trei autosanitare cu care s-a lucrat în aceste ore pentru asigurarea asistenței de urgență a ieșenilor aproape că nici nu mai contau în fața valului de solicitări. Bolnavii care sunau la Serviciul de Ambulanță aflau că nu există nici o salvare liberă și că aveau de ales între a aștepta, nu se știa cît, sau să se descurce cum putea fiecare. Zece dintre solicitante au fost femei gravide din mediul rural, pentru care salvarea reprezenta singurul mijloc de transport pînă la spital. Alte 18 apeluri au venit din partea bolnavilor dializați nedeplasabili, care erau programați la *Spitalul "Parhon"* pentru dializă. Pentru aceștia, ședința de dializă reprezintă unica posibilitate de menținere în viață. Legile sanitare precizează că acești bolnavi trebuie să fie transportați imediat, pentru că la dializă se lucrează pe bază de programare, tocmai datorită importanței actului medical, dar și al numărului mare de pacienți. Personalul medical al Serviciului de Ambulanță a prevăzut încă de la prima oră ce se va întîmpla în cursul zilei. Nici nu era greu, deoarece au aflat că vor fi nevoiți să lucreze cu doar 8 mașini din 16 cîte sînt programate, în mod normal, într-o tură. Din cele 8 mașini "valide", restul aflîndu-se în atelierul mecanic, 5 dintre ele au fost trimise încă de la prima oră a dimineții în mediul rural pentru rezolvarea unor urgențe.

Din cele peste 100 de solicitări primite în decurs de cinci ore, autosanitarele au reușit să rezolve numai 20

În aceste condiții, cu numai 3 autosanitare, singurul lucru la care mai putea spera personalul medical era ca numărul solicitărilor celor 400.000 de ieseni, precum și a celor din județ să fie cît mai mic. ***"În aceste condiții, nu mai poate fi vorba de o asigurare a serviciilor medicale de urgență, insuficiența numărului de autosanitare făcîndu-se simțită din ce în ce mai mult"***, ne-au declarat medicii de la Serviciul de Ambulanță. Dr. Radu Calistru ne-a precizat că ***"pe timpul iernii, durata medie pe caz (de la ora primirii solicitării și pînă la rezolvarea lui) este de 1 oră și 28 minute în timpul zilei, iar în timpul nopții de 2 ore și 9 minute. În perioada verii, durata medie pe caz este de 1 oră și 14 min în timpul zilei și de 1 oră și 43 min în timpul nopții"***. Medicii sînt de părere că dacă s-ar lua în calcul această statistică, Ministerul Sănătății ar trebui să repartizeze într-o singură tură cel puțin 50 de autosanitare. Atunci, cu siguranță mortalitatea ar fi mult mai căzută. **(Laura HUSARU)**

Ministrul Sănătății a aprobat demisia lui Mihai Frasin

■ *interimatul îl va asigura directorul cu reforma, dr. Gheorghe Bălan* ■ *sînt vehiculate mai multe nume de medici care să preia conducerea Direcției Sanitare pentru următorii patru ani* ■

Ministrul Sănătății, ***dr. Daniela Bartoș***, a acceptat ieri demisia ***dr. Mihai Frasin*** din funcția de director al Direcției Sanitare Iași. Pînă la data la care Ministerul Sănătății își va desemna noul reprezentant pentru Iași, această funcție va fi preluată de ***dr. Gheorghe Bălan***, actualul director cu reforma al Direcției Sanitare. Prefectul Iașului, Lucian Flaișer, cel care a avizat cererea de demisie a dr. M. Frasin și a transmis-o ministrului Sănătății, ne-a relatat: ***"Am primit cu părere de rău demisia domnului Frasin. Eu cred că trebuia să rămînă în funcție pînă la sfîrșit. Cererea de demisie conținea doar motive personale, pe care, după ce acesta mi le-a explicat, le-am înțeles în totalitate".*** Referindu-se la motivele care au determinat luarea deciziei de renunțare la funcție, dr. Mihai Frasin a precizat: ***"Spitalele «C.I. Parhon», «Sf. Spiridon» și «Sf. Maria» sînt numai trei dintre proiectele care trebuiau finalizate pînă la sfîrșitul anului, și ele sînt abia la început. Lucrările de reparații nu s-au făcut pînă acum, numai pentru că unii medici din aceste spitale s-au opus. Mai mult, reforma sanitară, care se va aplica în curînd, va obliga conducerea rețelei sanitare la o restructurare a spitalelor, soldată cu reducerea numărului de paturi și de personal".*** Ceea ce înseamnă că "dezertarea" doctorului Frasin din cadrul DS anunță începutul unor schimbări importante în domeniul sanitar ieșean, cu care fostul director nu vrea să se confrunte. Dr. Mihai Frasin a mai spus că, în curînd, va urma o serie de demisii din funcțiile de directori de spitale și policlinici.

Ex-directorul rețelei sanitare ieșene a mai adăugat: ***"Eu am fost omul de sacrificiu pînă acum. Dar etapa Frasin s-a încheiat. Acum va începe o altă etapă: etapa Bălan".*** Directorul interimar, dr. Gheorghe Bălan regretă decizia directorului Frasin de a renunța la funcție, pe care o consideră una de moment. ***"Demisia lui Mihai Frasin mă întristează. Personal, aș prefera să nu fiu numit în această funcție, pentru că și așa am foarte mult de lucru în clinică. Voi accepta funcția numai în măsura în care la Direcția Sanitară toate lucrurile sînt clare și dacă vine o numire din partea ministerului".*** Dar dacă se știe deja că dr. Gheorghe Bălan este directorul interimar al Direcției Sanitare, în lumea medicală încă se fac calcule pentru a afla cine va fi, pentru următorii patru ani, director al acestei instituții. Numele vehiculate sînt acelea ale ***dr. Petru Boișteanu***, directorul Spitalului "Socola", ***conf. dr. Vasile Astărăstoaie***, președintele Comisiei de Sănătate din cadrul Consiliului Județean, dr. Gheorghe Bălan și al ***dr. Mariana Graur***, directoarea Spitalului "Sf. Spiridon". În acest timp însă ***prof. dr. Ioan Tansanu***, șeful Clinicii de Pediatrie de la Spitalul de Copii, a caracterizat într-o singură frază pe cel care va ocupa biroul directorial din DS: ***"Cine vine acum la conducerea Direcției Sanitare ori vrea puterea, ori nu știe ce îl așteaptă".*** **(Cristina PETRACHE)**

Dr. Gheorghe Bălan, directorul interimar al Direcției Sanitare

Pe ultima sută de metri

Un post de director pentru Andrei Trofor

■ *el a fost numit directorul Direcției resurse umane, personal, secretariat și relații cu publicul*

În urma Hotărîrii Guvernului nr. 935/1996, prefecturile din România și-au modificat organigramele. Astfel, organigrama Prefecturii Iași are în prezent următoarea structură la vîrf: prefect, subprefect, director general și patru directori de direcții. În urma negocierilor care se desfășoară la București între partidele care au cîștigat alegerile generale se va stabili cine va ocupa primele două funcții de conducere, cea de prefect și cea de subprefect. Directorul general al Prefecturii Iași va fi ales de viitorul prefect; actuala persoană care ocupă această funcție, ***Neculai Pepelea***, se va pensiona de la 1 ianuarie 1997. Cei patru noi directori ai Prefecturii Iași au fost numiți de prefectul ***Lucian Flaișer*** dintre șefii de servicii din această instituție. ***Claudia Postolache*** este noua directoare a Direcției de programe și strategie guvernamentală și teritorială, ***Lucia Ilie*** este noua directoare a Direcției de coordonare a serviciilor publice descentralizate și jurista ***Cristina Mihalache*** este noua directoare a Direcției de control a legalității actelor și contenciosul administrativ. Surpriză, purtătorul de cuvînt și consilierul prefectului județului Iași, ***Andrei Trofor***, este noul director al Direcției de resurse umane, persoanal, secretariat și relații cu publicul. Persoanele menționate sînt considerate că ocupă aceste funcții începînd cu 1 noiembrie a.c. **(M.GIUBERNEA)**

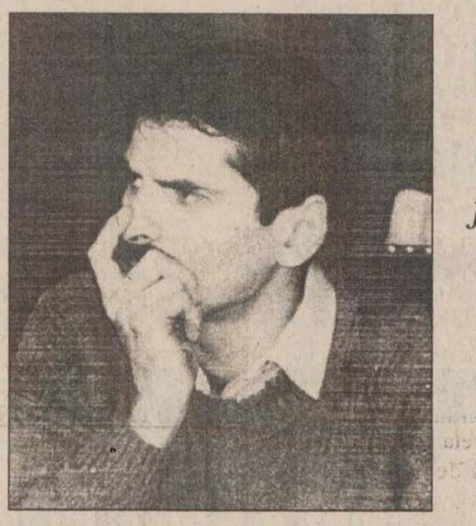

Andrei Trofor, unul din noii directori din cadrul Prefecturii Iași

Dubeț se încruntă din nou la datornici

■ *directorul RA "Termoficare" amenință că va sista furnizarea căldurii la asociațiile rău platnice*

Regia Autonomă de "Termoficare" (RAT) a demarat acțiunea de recuperare a datoriilor restante de la asociațiile de locatari. După cum lăsa să se înțeleagă săptămîna trecută directorul RAT, ***Arcadie Dubeț***, aceasta ar fi ultima șansă pentru cei care sînt restantieri pe o perioadă mai mare de 6 luni. Ulterior datei de 1 decembrie urma să se aplice soluția, cel puțin discutabilă din punct de vedere social în anotimpul friguros, de închidere a distribuției de caldură și apă caldă pentru asociațiile rău platnice. Una dintre explicațiile acestui zel din prag de iarnă, o reprezintă cele 3 miliarde de lei pe care RAT-ul le datorează, la rîndul său, distribuitorului de agent termic, CET Iași. Intr-o primă etapă a acțiunii de recuperare a banilor, președinții celor 20 de asociații restante din primul semestru al anului au fost invitați la sediul Regiei "Termoficare". Aici li s-a pus în vedere că riscă să rămînă fără apă caldă și fără căldură dacă nu plătesc cel puțin facturile din prima jumătate a anului în curs. Conducerea RAT a devenit între timp mai conciliantă păstrînd termenul de 1 decembrie doar pentru asociațiile cu datorii mai mici. In funcție de mărimea debitelor, acestea au fost esalonate pe primele zile din luna decembrie scadentele fiind stabilite și pe 10, 15 și 20 ale lunii viitoare. Cel puțin deocamdată inițiativa lui Arcadie Dubeț nu s-a soldat cu rezultate spectaculoase. Astfel, într-o săptămînă de asemenea "concilieri" regia a reușit să recupereze doar 10 milioane lei din cele 3.8 miliarde pe care le are de încasat de la populația Iașului, în afara miliardului pe care i-l datorează agenții economici. Pentru ca președinții de asociații să nu uite vizita făcută la RAT, fiecare dintre ei s-a angajat în scris să plătească pînă la termenul convenit datoriile din prima jumătate a anului. **(Ovidiu BUNEA)**

NESCAFÉ®
CONCURS
Braséro®
3
OPEL
FRONTERA SPORT
Furnizate de HCS ROMTRADE SRL
TRIMITEȚI O FOLIE PROTECTOARE
NESCAFE BRASERO
O.P. 27 - C.P. 42
BUCUREȘTI
DATA LIMITĂ: 17.01.1997
PRIMILOR PARTICIPANȚI,
3000 DE CĂNI

ORIUNDE. LA TIMP. ÎN SIGURANȚĂ.
PENTRU *succesul* DUMNEAVOASTRĂ

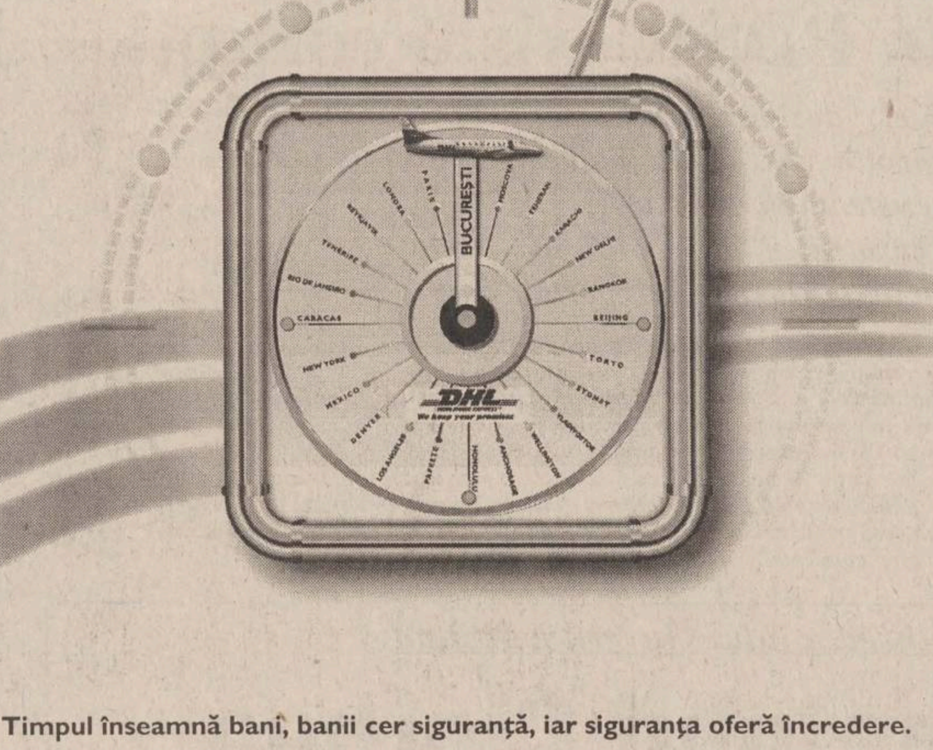

Timpul înseamnă bani, banii cer siguranță, iar siguranța oferă încredere.

Încrederea înseamnă succes garantat atunci când apelați

la experiența unor adevărați profesioniști.

DHL București: 312.26.61

DHL Arad: 057/28.15.41; DHL Baia Mare: 062/43.71.14; DHL Bacău: 034/17.10.45; DHL Brașov: 068/15.12.32; DHL Buzău: 038/43.56.85; DHL Cluj: 064/19.06.92; DHL Constanța 041/61.67.08; DHL Craiova: 051/41.73.73; DHL Galați: 036/46.00.75; DHL Iași: 032/21.34.35; DHL Oradea: 059/47.02.06; DHL Pitești: 048/22.19.54; DHL Ploiești: 044/14.53.33; DHL Sibiu: 069/21.15.67; DHL Suceava: 030/52.26.66; DHL Timișoara: 056/20.30.30; DHL Târgu Mureș: 065/16.53.74.

Servicii de milioane pentru afaceri de milioane

DHL WORLDWIDE EXPRESS®
We keep your promises
21.34.35

UTILAJE FRIGORIFICE
ITALIA
CONGELATOARE, VITRINE ORIZONTALE SI VERTICALE, CAMERE FRIGORIFICE, AGREGATE PENTRU DULAPURI
PLOIEȘTI - ICRA-BUCEGI (zona XENIA)
tel/fax 044/110891; 044/161113

DORIȚI SĂ AVEȚI GARANȚIA ECONOMIILOR DUMNEAVOASTRĂ?

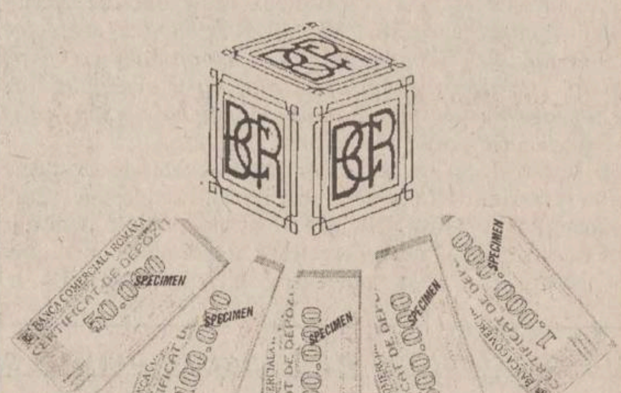

BANCA COMERCIALĂ ROMÂNĂ
VĂ OFERĂ CERTIFICATE DE DEPOZIT CU DOBÂNDĂ FIXĂ ȘI SCADENȚA LA 3 SAU 6 LUNI
Banca de care aveți nevoie!

MONITORUL DE IAȘI

Iașul cultural

Lansări de carte la Clubul Cultural "Junimea"

Muzeul Literaturii Române organizează în această seară, la orele 17.00, la Clubul Cultural "Junimea", lansarea cărții "Pecinginea", de Tudor Luchian-Tudora. Cartea, apărută la Casa de editură "Cronica" Iași, va fi prezentată de Ioan Holban.

Tot la "Junimea" va fi lansat vineri, 29 noiembrie, orele 17.00, volumul "Elefantul promis", de Ștefan Baștovoi (Chișinău, 1996). Vor prezenta I. Holban, E. Iordache și Nichita Danilov.

Duminică, 1 decembrie, va fi deschisă la Clubul "Junimea" o expoziție de cărți și documente, sub titlul "Unirea în literatură". De asemenea, se va lansa nr. 23/4/1996 al revistei "Dacia Literară". **(C.S.)**

Fiecare se descurcă cum poate

Universitatea Tehnică va închiria calculatoare pentru studenți

În ultima sa ședință, Biroul Senat al Universității Tehnice "Gh. Asachi" a luat în discuție amenajarea de noi spații destinate studenților. Forul de decizie amintit a dispus deschiderea unei săli în care studenții să aibă, contracost, acces la calculatoare. Respectiva sală va fi amenajată în corpul CH din Tudor Vladimirescu și va fi dotată, într-o primă fază, cu șase calculatoare performante. Calculatoarele urmează să fie puse la dispoziție, pe baza unui contract de închiriere, de una dintre firmele de profil. În cazul în care vor exista și alte solicitări în acest sens, va fi dublat numărul de calculatoare destinate studenților. Această măsură a fost instituită ca urmare a faptului că fondurile de la buget pentru dotări independente s-au dovedit insuficiente. Precizăm că, pentru anul financiar în curs, Universitatea Tehnică "Gh. Asachi" a primit pentru dotări independente doar 150 de milioane lei. Aceasta înseamnă că pentru fiecare student politehnist, Ministerul Învățămîntului a alocat echivalentul unei perechi de papuci de casă. Din fondul pentru dotări independente, Universitatea Tehnică "Gh. Asachi" a cumpărat deja 13 calculatoare performante, însă acestea nu pot acoperi nici pe departe necesarul de tehnică de calcul pentru o instituție în care se pregătesc în prezent circa 10.000 de viitori ingineri. **(Ovidiu MARDARE)**

Cum explică un înalt funcționar public secretul construirii unei vile dintr-un salariu de bugetar

Primarul Pașcaniului și-a construit vila peste un coteț

Redeschiderea dosarului penal privind infracțiunile depistate de Curtea de Conturi la Primăria Pașcani, în anul 1992, a stîrnit multe controverse. În cursul zilei de ieri, MONITORUL a purtat o discuție cu primarul Neculai Rățoi, pe parcursul mai multor ore, cu privire la ancheta derulată în Pașcani de ziarul nostru. Cazul cartierului Aerodrom, supranumit "Dallas", unde multe "notabilități" ale orașului și-au ridicat vile, a rămas, în continuare, învăluit în mister. Cele mai importante persoane din respectivul cartier nu figurează în evidențele Primăriei. Pe de altă parte, nici măcar Neculai Rățoi nu a dat un răspuns clar la întrebarea: "Cu ce bani și-a ridicat propria vilă?"

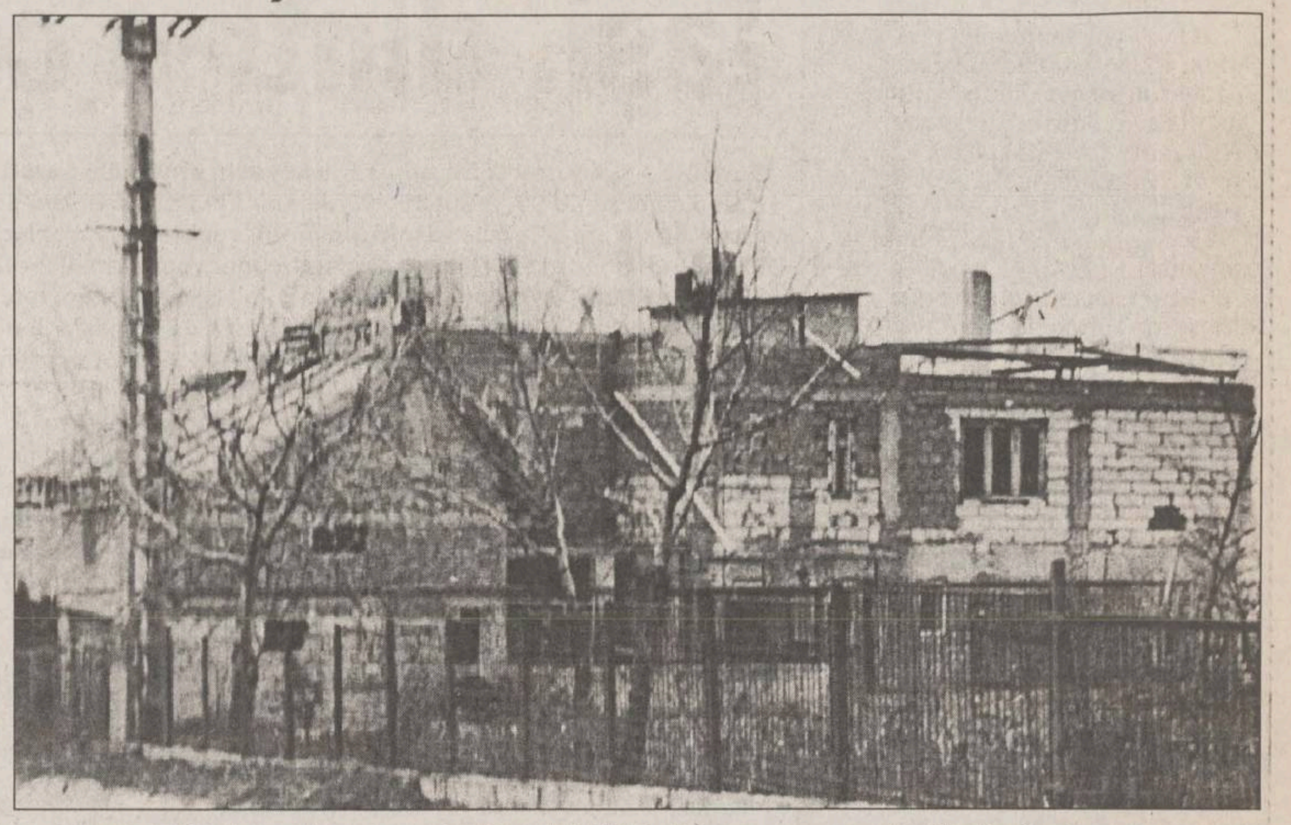

Vila de la Sodomeni a primarului Neculai Rățoi, despre care acesta afirmă că este așa mare pentru că la parter a amenajat un coteț de păsări, un mic grajd pentru o vacă și un loc pentru crescut porci

Cum s-au împărțit terenurile la Pașcani

Neculai Rățoi a motivat brusca "răsărire" a cartierului de vile din zona Aerodrom prin prevederile Legii 50/1991, care menționează condiționarea construirii caselor în mediul urban de dimensiunile acestora. ***"În lege se spune că autorizațiile se eliberează pentru construcții de P+1. Dacă pui un etaj peste parter, ce iese?"***, a răspuns cu o întrebare primarul Neculai Rățoi. Primarul a dorit să dovedească că nu s-a comis nici o ilegalitate în atribuirea loturilor, prin concesionare, sau atunci cînd a reconstituit dreptul de proprietate al unor cetățeni, în compensare față de amplasamentele inițiale. ***"Am dat înapoi pămîntul unor oameni care au avut case și au fost demolați. Erau bătrîni și le-am dat doar dreptul, pentru că tot mă solicitau în această problemă. Nu s-a făcut nimic împotriva legii"***, a ținut să sublinieze primarul Neculai Rățoi. Cele declarate de primar duc la unele semne de întrebare. Faptul că Primăria Pașcani a retrocedat doar cîteva proprietăți, pe suprafețe destul de mari, avînd în vedere că mulți rîvnesc la un lot de 300 mp în cartierul Dallas, lasă loc de interpretări. Elocvente în acest sens sînt numeroasele plîngeri, atît pe adresa primăriei cît și la redacție, cu privire la tergiversarea punerilor în posesie pentru persoane cu domiciliul stabil în municipiul Pașcani.

De ce nu figurează șeful Poliției din Pașcani în registrele cu case de la Primărie?

Totodată, primarul a afirmat că există cîteva persoane, menționate în lista publicată de MONITORUL, care nu dețin vile în acest cartier. Respectivele inexactități, cel mult în număr de patru, au trei explicații. Mai întîi, că unii dintre cei patru nu au vile în cartierul AERODROM ci în alte cartiere ale Pașcaniului. I-am solicitat primarului să aflăm împreună în care locuri pot fi aceste construcții. Neculai Rățoi nu a fost de acord, însă, cu această propunere. Apoi, faptul că, în cel mai ciudat mod cu putință, o parte din cei care figurează în lista publicată de MONITORUL, și dețin cu adevărat imobile, nu apar în planul de situație al serviciului de urbanism de la primărie, ori în opisul cu autorizațiile de construcție eliberate. Amintim aici cazul ***colonelului Ioan Macriș, șeful Poliției Pașcani***, care și-a ridicat o construcție impunătoare, dar nu este trecut în respectivele documente. Exact în aceeași situație se află și adjunctul colonelului, ***maiorul Constantin Huzum***. Un ultim argument este acela că funcționarii Primăriei au refuzat să răspundă întrebărilor comisiei de control din partea Consiliului Județean și ale presei. În această situație, ziaristul a apelat la alte surse, chiar din Primărie, care au confirmat lista publicată. Dacă, însă, s-au strecurat erori, după cum am mai precizat, în număr foarte mic, rectificările vor fi publicate cu promptitudine. Pe viitor, după cum am fost asigurați de primarul Neculai Rățoi, funcționarii Primăriei Pașcani vor colabora mai bine cu presa.

Teama de explozie

Referitor la infracțiunea de deturnare de fonduri constatată de experții Curții de Conturi la Primăria Pașcani, faptă atribuită exclusiv primarului Rățoi, acesta ne-a declarat: ***"Nu am avut ce să fac. Nu puteam să aștept pînă cînd ne veneau aprobările și fondurile de investiții. După cum este proiectată rețeaua, nu exista presiune pentru toate centralele de distribuire, în număr de 14 în Pașcani. Așa că am realizat un inel de rețea care să asigure, în cazul în care o altă centrală de distribuire «cade» ori face explozie, distribuirea de gaze naturale în Pașcani"***, ne-a declarat ieri primarul Neculai Rățoi. În acest caz este așteptat răspunsul Parchetului de pe lîngă Tribunalul Iași, care a redeschis dosarul penal. Prim procurorul Dan Bădărău consideră că în nici un fel nu poate fi justificată deturnarea de fonduri.

De ce este mare vila lui Neculai Rățoi

În discuția cu primarul Neculai Rățoi, despre casa pe care și-o construiește în satul Sodomeni, acesta a afirmat că proporțiile construcției sînt așa de mari deoarece jumătate din parterul vilei reprezintă anexe gospodărești. ***"Casa a fost începută de tatăl meu și el a vrut să aibă acolo și un coteț de păsări, un grajd mic pentru o vacă și un loc pentru crescut porcii. De aceea este așa de mare casa"***, afirmă primarul Neculai Rățoi. În ceea ce privește banii investiți în construcția vilei ori despre modul în care furgoneta ARO a Primăriei Pașcani transporta materiale de construcții la casa primarului, Neculai Rățoi a evitat să discute.

Primarul se crede o victimă a unor răzbunări politice

Dar subiectul asupra căruia primarul a insistat pe parcursul discuției a vizat faptul că această anchetă a MONITORULUI ar fi "o vendetă politică". ***"Noul președinte - Emil Constantinescu - a declarat public că nu vor fi răzbunări. Or, prin ceea ce a publicat MONITORUL, se urmărește distrugerea mea"***, declară primarul Pașcaniului. Redacția MONITORUL îi asigură pe cititorii săi că motivele care au dus la inițierea anchetei nu sînt de ordin politic. Acestea au fost, de altfel, precizate la începutul serialului. Numeroși funcționari sau directori de întreprinderi de stat falimentare și-au ridicat vile luxoase. Sumele investite în aceste construcții sînt imense. Mare parte dintre proprietari nu au altă sursă de venit decît salariile de bugetari. De unde au avut banii necesari pentru o asemenea investiție? Este o întrebare pe care am pus-o la sugestia cititorilor. În discuția de ieri, de exemplu, Neculai Rățoi a evitat să dea un răspuns. Pe de altă parte, printre cei menționați că și-au ridicat vile sînt și simpatizanți ai partidelor aflate în opoziție cu PDSR, sau chiar dușmani ai primarului. De altfel, de cele mai multe ori, oamenii politici sau alte personalități s-au eschivat să răspundă articolelor din presă, invocînd faptul că acestea au la bază un substrat politic. La adăpostul acestui argument, ei și-au văzut nestingheriți de afaceri.

În urma valului de noi reclamații și sesizări adresate de cetățenii din Pașcani MONITORULUI (în număr de 174 în ultimele patru zile), vom reveni în curînd cu noi detalii cu privire la neregulile constatate. (Daniel NIȚOI)

N.red. - procurorul financiar Victor Codreanu face precizarea că redeschiderea dosarului privitor la Consiliul orășenesc Pașcani este de competența exclusivă a procurorului ierarhic superior celui care a instrumentat cauza la Parchet și în nici un caz de către procurorul financiar care a înaintat dosarul Parchetului pentru soluționare din punct de vedere penal. În cazul de față, este vorba de prim procurorul Parchetului de pe lîngă Tribunalul Iași, care, după cum am mai precizat, a ordonat redeschiderea dosarului și continuarea anchetei.

Foarte curînd

Profesorii de la țară vor primi sporul de navetă

În urma articolului apărut în MONITORUL, cu privire la neplata sporului de navetă pentru profesorii din mediul rural, astăzi la Inspectoratul Școlar Județean va avea loc o ședință a Consiliului de Administrație în care se va stabili, în sfîrșit, modul în care vor fi acordate aceste drepturi bănești. Precizăm că, în conformitate cu Legea Contractelor Colective de Muncă, cadrele didactice care lucrează în mediul rural primesc un spor la salariu cuprins între 5% și 15%. Sporul de mediu rural este acordat și în funcție de distanța dintre localitatea unde activează profesorul și municipiu. De asemenea, această suplimentare a venitului lunar al cadrelor didactice care fac naveta la țară trebuie discutată și aprobată de Consiliul de Administrație al ISJ, la începutul fiecărui an. Datorită întîrzierii aplicării legii (pe motivul că ***"pentru acestă problemă nu s-a găsit loc pe ordinea de zi a ședințelor Consiliului de Administrație"***), ISJ va trebui să achite în această lună profesorilor navetiști și suma rămasă restantă pe luna octombrie. De asemenea, la ședința de astăzi se vor discuta calificativele obținute de directorii de școli, în urma inspecțiilor efectuate în anul școlar 1995 - 1996. **(Silvia CRAUS)**

La Primăria Iași

Număr foarte mare de audiențe

■ *60 de persoane au cerut locuri de muncă sau locuințe*

Ieri, 26 noiembrie, la programul săptămînal de audiențe la Primăria Iași a fost atins numărul record de 60 de persoane. Toți cei care s-au prezentat au solicitat ***viceprimarului Ștefan Ungureanu*** locuințe și locuri de muncă.

Datorită fondului locativ de stat care este practic inexistent (singurele locuințe care se eliberează sînt cele ale căror chiriași decedează), apartamente nu se pot atribui decît foarte rar. ***"Mulți dintre cei care s-au prezentat în audiență astăzi (ieri - n.r.) au solicitat locuri de muncă. Din nefericire, sînt foarte puține locuri de muncă disponibile, și cele disponibile sînt pentru munci necalificate. În altă ordine de idei, încadrarea în muncă nu intră în atribuțiunile Primăriei, dar se pare că cei care ne solicită nu știu acest lucru.***

Oricum, vom face o listă cu aceste locuri de muncă solicitate și vom încerca să-i ajutăm pe cei care doresc să muncească", ne-a declarat viceprimarul Ștefan Ungureanu. **(Constantin NICOLAU)**

Albumul bestiilor cu față umană

Mihai Beraru și-a bătut fiica cu parul

■ *cînd a fost internată în spital, fetița avea fața plină de sînge*

Valentina Nichita (10 ani), din localitatea Rediu, județul Iași, a fost bătută cu un par de tatăl său vitreg, ***Mihai Beraru*** (42 ani), care a lovit-o fără milă, mai ales în zona capului. Nici țipetele de durere, nici măcar sîngele care șiroia pe fața copilului nu i-au înmuiat inima bestiei ce susține că este tată. În momentul de față Valentina este internată la Secția I de Neurochirurgie a Spitalului "Sf. Treime", avînd diagnosticul ***"traumatism cranian cu plagă contuză medio-frontală infectată"***. Ultima corecție la care a fost supusă fetița a fost la fel de nejustificată ca și celelalte bătăi oferite cu "dărnicie" de individ.

Tot ca de obicei, Mihai Beraru era și de această dată foarte beat. Din cei cinci copii ai familiei Beraru doar Valentina este dintr-o căsătorie anterioară. În plus, ea are ghinionul să fie cel mai mare dintre copii, iar Mihai Beraru a decis să le arate practic celorlalți patru cum se face educația. Mama fetiței, Elena, a fost nevoită să asiste neputincioasă la supliciul la care era supus copilul, încercarea de a scoate fetița din mîinile brutei dezlănțuite soldîndu-se cu cîtiva pari pe care i-a simțit pe propria piele. Valentina ne-a mărturisit că este supărată pe tatăl ei și că și-ar dori tare mult un alt tată care să o mai și mîngîie nu să o bată tot timpul. **(Laura HUSARU)**

CAMEL
UN JEEP
DIRECT DIN LUMEA CAMEL
ÎN FAȚA CASEI TALE
Participă la Marea Competiție Camel !
PREMII ÎN VALOARE TOTALĂ DE PESTE
200 000.000 LEI
Marele Premiu
UN JEEP WRANGLER
Premiul Special
O EXCURSIE SAFARI PENTRU 2 PERSOANE IN AFRICA DE SUD
Alte Premii
150 JACHETE CAMEL
Dacă vrei să fii printre cei care vor participa la tragerea la sorți din februarie, nu arunca pachetele de Camel ! Decupează cinci sigle Camel, împreună cu codul de bare, de pe partea laterală a pachetelor de Camel Filters sau Camel Lights, în orice combinație. Completează talonul pe care îl poți găsi în magazine și în presă. Trimite într-un plic cele cinci sigle, împreună cu talonul completat la C.P. 130 - O.P. 12, București până la data de 31 ianuarie 1997.
Condiții de participare
La această competiție sunt admise doar persoanele în vîrstă de cel puțin 18 ani! R.J. Reynolds nu-și asumă nici o responsabilitate pentru taloanele incomplete, ilizibile, deteriorate sau trimise după data limită, 31 ianuarie 1997, sau pentru cele care nu vor fi însoțite de cele 5 sigle Camel. Toate taloanele devin proprietatea companiei R.J.Reynolds, împreună cu toate drepturile de folosire a informațiilor pe care le conțin. Câștigătorii vor fi desemnați în urma tragerii la sorți ce va avea loc în luna februarie 1997, în fața unui juriu imparțial și vor fi anunțați în presă. Deciziile juriului vor fi definitive. Câștigătorii vor primi premiile menționate mai sus și nu echivalentul lor în bani. Câștigătorii excursiei își vor asuma responsabilitatea obținerii vizei turistice. La aceasta competiție nu pot participa angajații companiei R.J. Reynolds sau ai altor companii implicate în organizarea acestui eveniment.
TALON DE PARTICIPARE
NUME/PRENUME
ADRESA
TELEFON VÂRSTA
SUNT DE ACORD CU CONDIȚIILE DE PARTICIPARE
(SEMNĂTURA)

Distribuitor GoldStar INDESIT BRAUN Whirlpool
AVATTI ATCOM
6 RATE lunare !
• TRANSPORT GRATUIT la domiciliu
• MONTAJ mașini de spălat
tel. 032-213580
Tg. Cucu blocul cu coloane

OPEN SYSTEMS
Calculatoare PGA oricînd pe stoc
Sediu: Stejar 3, Tel 174759, 177991
Magazin: lîngă Optinova, Tel 113545

S.C. FORTUS S.A.
FORTUS
CU SEDIUL ÎN IAȘI, Bd. POITIERS 10,
ORGANIZEAZĂ CONCURS PENTRU
OCUPAREA UNUI POST DE TRANSLATOR.
CANDIDAȚII TREBUIE SĂ CUNOASCĂ:
- LIMBA ITALIANĂ
- O LIMBĂ STRĂINĂ DE CIRCULAȚIE INTERNAȚIONALĂ
ÎNSCRIERI PENTRU CONCURS ȘI RELAȚII SUPLIMENTARE, LA SEDIUL SOCIETĂȚII, SERVICIUL RESURSE UMANE, TEL. 032/123500, INTERIOARE: 201, 251, 261.
PÎNĂ LA DATA DE 29.11.1196.

MOBILĂ
PRODUSE ELECTRONICE ȘI ELECTROCASNICE
12 RATE
ELVILA international
Magazinul SUPERCOPOU tel. 032/11.22.20, 211014 PROGRAM: zilnic 8.00-20.00
Depozit: Str. Grăniceri nr. 3-9 (depozite COMAT-în spatele Unității de Grăniceri Manta Roșie) PROGRAM: zilnic 9.00-17.00, sîmbăta 9.00-13.00.

MONITORUL DE IAȘI

Oaspeți de seamă

Al. Paleologu va fi astăzi în Iași, pentru o întîlnire-dialog despre Cioran

Joi, 28 noiembrie 1996, la orele 17.00, la Filarmonica Moldova, va avea loc o întîlnire-dialog cu reputatul intelectual Alexandru PALEOLOGU. Întîlnirea de joi este organizată de Centrul Cultural Francez din Iași - director Benoit VITSE - în seria intitulată DOSARELE CIORAN, serie prefațată luna trecută de filosoful Gabriel LIICEANU. Va fi, cu siguranță, o întîlnire incitantă cu un Alexandru Paleologu vorbind despre Cioran. Pe vremea cînd Alexandru Paleologu se afla ca "ambasador al golanilor" la Paris relațiile dintre domnia sa și gînditorul Emil Cioran au fost destul de tensionate. De aceea, acum, după dispariția fizică a lui Cioran, opinia lui Alexandru Paleologu despre autorul celebrei cărți de debut "Pe culmile disperării" devine extrem de interesantă. **(Dorin POPA)**

La Iași

Alegerile din toamnă au costat 1,5 miliarde de lei

La nivelul județului Iași, pregătirea și desfășurarea alegerilor au costat 1,4 miliarde lei. Această sumă este decontată de Guvern cu bani din bugetul de stat, care apoi sînt trimiși către toate prefecturile din țară. Prefectura Iași, pe lîngă suma menționată, a mai cerut încă 150 milioane de lei. Suplimentarea a fost acordată ieri de către Guvern. Suma cerută de Prefectura Iași reprezintă cheltuieli suplimentare făcute cu asigurarea mijloacelor materiale folosite pentru alegeri, după cum ne-a declarat ieri Lucian Flaișer, prefectul județului Iași. **(M.G.)**

Reportaj "MONITORUL" despre sfîrșitul generației doamnelor în crinolină de la curțile imperiale

Apusul nobilimii Rusiei țariste se vede, la Iași, dintr-o casă de pe b-dul Independenței

Eugenia Asvadurov și Serafima Pașkovschi sînt două surori rusoaice care au 96, respectiv 93 de ani. Ele trăiesc în Iași de peste 40 de ani și locuiesc într-un imobil vechi, din apropierea Pieței Independenței. Descendente ale unei vechi familii nobiliare din Rusia, cele două surori au acum, împreună, un venit de numai 125.000 lei pe lună (85.000 lei, pensia de urmaș a Jeniei Asvadurov și 40.000 lei, ajutorul de refugiat pe care-l primește sora sa). Altădată de o frumusețe tulburătoare, Jenia și Serafima sînt acum două femei drăguțe, pe chipul cărora bătrînețea n-a lăsat urme însemnate. Sînt fine și delicate ca niște bibelouri de preț. Vîrsta le-a împuținat trupul, dar aceasta n-a făcut decît să le sporească gingășia.

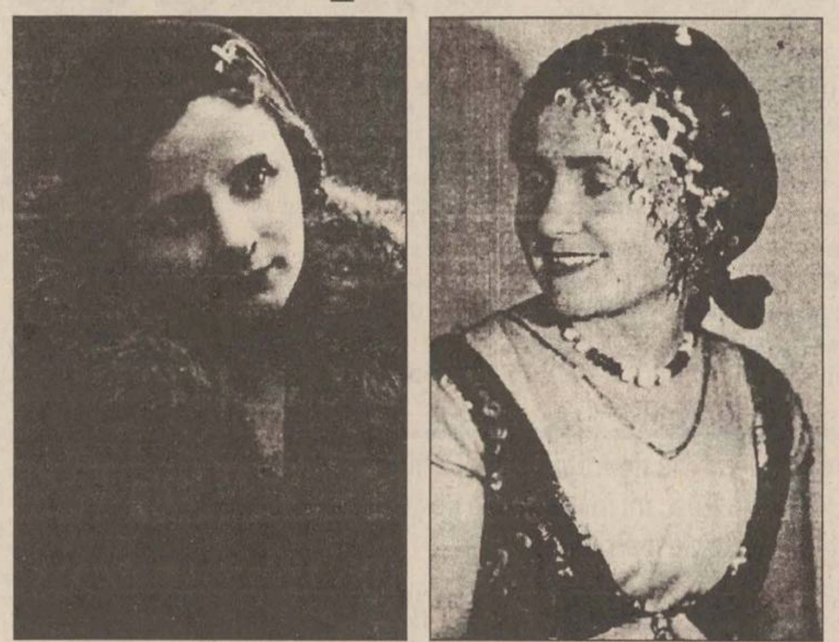

Eugenia Asvadurov (în stînga, într-o poză din tinerețe) are acum 96 de ani. Împreună cu sora sa, Serafima Pașkovschi, în vîrstă de 93 de ani, au avut o educație aleasă într-o familie de nobili ruși. Ele s-au refugiat la Iași după venirea comuniștilor la putere în Rusia.

Eugenia Asvadurov și Serafima Pașkovschi au titluri de noblețe

Educația aleasă transpare în fiecare gest pe care-l fac, în fiecare cuvînt pe care-l rostesc. Sînt atît de îngrijite, încît ai crede că au măcar cu 20 de ani mai puțin decît vîrsta reală.

La cei peste 90 de ani ai lor, vorbesc cît se poate de coerent și inteligent. Își primesc oaspeții cu o efuziune romantică. Te cuceresc fără nici un efort. Păstrează o curățenie uimitoare în micul lor apartament și își gătesc singure, cu o energie nebănuită. Jenia este mai bolnavă decît Serafima și, asumîndu-și pregorativele de soră mai mare, poartă singură întreaga discuție cu reporterii noștri, în timp ce Serafima trebăluiește de zor la bucătărie.

Noblețea nu le este certificată doar de titlul pe care-l păstrează cu sfințenie și pe care doamna Jenia ni-l traduce din limba rusă cu bunăvoință, dar și cu puțină greutate ("ochelarii ăștia ar trebui schimbați, dar, de 20 de ani, n-am găsit niciodată bani să-mi iau unii corespunzători"). Ne-am convins, pe viu, că "sîngele albastru" nu e numai o vorbă în vînt. Întreaga lor comportare, neprefăcută, neegoistă și încîntătoare, politețea desăvîrșită, maniera de a vorbi - puțin stîlcit românește, dar cu atît mai fermecător - ceva din întreaga lor înfățișare, toate te împing spre caracterizarea lor într-un singur cuvînt: nobile. Un tip de oameni atît de rar întîlnit astăzi. Aproape nemaiîntîlnit.

Povestea vieții lor are un parfum de film rusesc

Povestea vieții lor are un parfum de film rusesc de epocă. Și dacă alături Eugenia Asvadurov n-ar plînge din cînd în cînd, am crede chiar că cele două sînt personaje de poveste.

Eugenia și Serafima Pașkovschi (numele lor de fată; mai tîrziu Eugenia căsătorindu-se cu Victor Asvadurov) s-au născut la Tighina, în Basarabia. Familia Pașkovschi deținea trei case la Tighina și încă una, reședință de vară, la Odessa. *"Am avut servitori tot timpul. Cînd ne-am refugiat, nu ne pricepeam deloc la gospodărie"*, își amintește doamna Jenia. Surorile Pașkovschi au urmat cursurile Institutului pentru fete nobile de la Odessa. Pentru a fi primite la Institut, ele trebuiau să facă dovada nobleții lor, ocazie cu care le-au fost eliberate titlurile respective. Din păcate, au părăsit Institutul în grabă și titlul Serafimei a rămas acolo (de altfel, ea nu și-a mai terminat școala). *"Acolo ne-a prins Revoluția (din 1917 - n.r.). Am avut noroc de un colonel de bolșevici care îl cunoștea pe tata și care ne-a făcut rost de o barcă. Am trecut Nistrul noaptea, tremurînd de spaimă să nu ne împuște. Am rămas la Tighina pînă cînd Basarabia a fost ocupată de ruși. După care am venit în România"*, spune Eugenia Asvadurov. Au trecut Prutul ea și soțul său, mama sa, Serafima și încă o soră mai mare, Natalița.

Au fost în total cinci copii la părinți. Trei fete și doi băieți. Cel mai tragic a sfîrșit-o fratele cel mai mic.

Fratele cel mai mic a fost deportat în Siberia

"Era inginer principal într-o fabrică de locomotive din Odessa. Au venit bolșevicii și i-au arestat pe toți: director, subdirector, contabil, chiar și pe unii muncitori. I-au deportat în Siberia și i-au împușcat. Pe drum, sau acolo, nu știu. N-am știut-o niciodată. Am aflat doar că a murit. Soția lui era nemțoaică. Au arestat-o pentru spionaj, cică. A muncit zece ani sub pămînt, într-o mină de cărbuni, după care s-a îmbolnăvit de tuberculoză. Cînd au văzut că era pe moarte, au eliberat-o. N-a avut putere să meargă prea departe. S-a oprit într-o pădure și și-a făcut o colibă de pămînt. Întîmplător, fiul său, ce devenise inginer constructor, a fost transferat cu serviciul în apropiere de acea taiga. Și-a găsit mama în ultimul hal. Ea i-a murit în brațe. A îngropat-o acolo, în pădure, fără preot, fără nimic. Într-o ladă de scînduri", povestește plîngînd Eugenia Asvadurov. O dramă ce pare desprinsă din romanele marilor scriitori ruși. De altfel, surorile Pașkovschi spun că nimic nu este inventat în acele romane. Durerile au fost reale.

Au primit ajutoare de la rudele din Spania, Franța și Belgia

Rudele lor s-au refugiat în Spania, Franța, Belgia. Cît au trăit, au primit mereu ajutor din partea lor. Au avut posibilitatea de a le vizita. Toți au avut studii înalte, au frecventat universități de seamă.

Eugenia și Serafima n-au avut niciodată serviciu în România. Eugenia urmase, totuși, și o școală de balet în Rusia ("îmi plăcea atît de mult să mă învîrt în fața oglinzii!") încît, cîțiva ani, a dat lecții de balet domnișoarelor din lumea bună a Iașului. Dar sprijinul lor a fost Victor Asvadurov. După ce a urmat patru ani ingineria în Franța, el a fost nevoit să se întoarcă în Basarabia. Nu știa boabă românește, dar a învățat atît de bine, încît a terminat și facultatea economică aici. În Iași a lucrat pe post de contabil la Institutul de Proiectări de pe Copou. A murit de Parkinson, în 1973. *"Era atît de bun, atît de frumos, atît de scump. Am suferit mult în viață, dar soțul meu mi-a dăruit acele clipe minunate care te fac să uiți durerea. L-am iubit enorm. M-a dus la Paris, la Bruxelles, m-a alintat. Acum nu vreau decît să mor, să ne putem regăsi. Am trăit prea mult"*, spune Eugenia Asvadurov. Ea își diviniza soțul.

După 23 de ani, încă nu s-a împăcat cu dispariția lui Victor

După 23 de ani, încă nu s-a împăcat cu dispariția lui. Victor A. i-a oferit protecție și suport moral. Neînvățată cu munca, delicată și fragilă, ea a fost răsfățată și ocrotită de soțul său ca un copil.

Încet-încet, toate rudele surorilor Pașkovschi s-au stins. Cele două femei au rămas singure pe lume. Din cînd în cînd, doamna Jenia răsfoiește cele două albume cu fotografii, albume "rupte de vreme, așa cum este și viața mea". Unul dintre albume este plin cu fotografii făcute de ea însăși animalelor pe care le-a iubit de-a lungul vieții: pisici, cîini, purcei, capre, cobai, iepuri, animale din grădina zoologică. Își amintește numele fiecărei pisici, a fiecărui cîine. La 96 de ani, își amintește, de fapt, fiecare clipă din viața sa fericită și nefericită. **(Gynella PARFENIE)**

Sunet perfect

Un sunet care vă schimbă punctul de vedere !

Auzul nu vă înșeală: sunetul e perfect ! Sistemul acustic al televizorului Samsung World Best numit Double Woofer Dome Sound Speaker dispune de șase difuzoare. Plasate simetric, în dreapta și în stânga ecranului, difuzoarele au o excelentă capacitate de a separa sunetele acute, medii și grave. În funcție de starea dumneavoastră de spirit, puteți opta pentru diferite ambianțe sonore: asemănătoare unei săli de concert, specifice unui stadion sau convertite în ambianțe similare celor stereo.

Într-adevăr, televizorul Samsung World Best vă ascultă toate dorințele ! Asta și pentru că are un multiselector de canale care vă oferă posibilitatea de a urmări simultan cel puțin două programe: unul pe ecranul principal, iar celălalt pe un subecran. O simplă apăsare de buton vă proiectează în lumea pe care o doriți !

Alegeți imaginea perfectă: datorită sunetului performant, ecranului ultraplat cu protecție antistatică și multiselectorului de canale, televizorul Samsung World Best nu reproduce realitatea.

Este realitatea însăși.

ULTRA Bio VISION

Televizorul Samsung World Best emite raze infraroșii din spectrul îndepărtat. Acestea sunt invizibile pentru ochiul uman, dar energia activă în care se transformă are un efect benefic asupra organismului.

SAMSUNG ELECTRONICS

ÎN ROMÂNIA, PRIN ANA ELECTRONIC ȘI DISTRIBUITORII SĂI AUTORIZAȚI

Biroul de parlamentar din spatele gării, al doilea container din primul rînd, pe stînga

Un candidat pe listele parlamentare ale ANLE doarme într-un container

■ *botoșăneanul Dan Ațurcăniței trăiește din produsele pe care le cîștigă în urma partidelor de șah pe care le joacă prin bodegi* ■ *el vrea să se interneze la spital, să mai înghită o hrană caldă, dar medicii spun că problema lui este de natură socială* ■

Se numeaște Ovidiu Dan Ațurcăniței, are 44 de ani și locuiește în municipiul Botoșani. "Locuiește" este doar o figură de stil, Dan Ațurcăniței de cîțiva ani buni nu are drept acoperiș deasupra capului decît cerul înstelat. Un eficace upercut al sorții l-a aruncat în corzile neiertătoare ale fatalității. Deși la începuturi viața sa părea a fi liniștită, ba chiar cu unele satisfacții profesionale și familiale, o întorsătură ciudată a căpătat pe la începuturile anului 1987.

Necazurile curg ca pe un tobogan al anomaliilor

În luna martie a anului pomenit mai sus a trecut în neființă soția sa, *Magda*, lăsndu-l singur cu povara familiei destul de numeroase: patru copii, dintre care trei școlari la vremea respectivă. Dan Ațurcăniței nu era însă omul care să dea înapoi la greu, răzbătînd prin viață de unul singur pînă atunci. Absolvise Liceul pedagogic, apoi o școlă militară și era cadru militar activ în Armata română. Numai că o nenorocire nu vine niciodată singură, lucru pe care nu l-a prevăzut atunci cînd destinul l-a despărțit de soție și de mama copiilor săi. O mai veche răfuială pe care o avea cu un procuror militar, căruia refuzase să-i dea la popota pe care o conducea niște alimente pentru nunta fiului acestuia, l-a pus în situația ca la prima abatere să fie trecut în rezervă. Necazurile s-au ținut apoi lanț, ca pe un tobogan al anomaliilor, o nenorocire chemînd după sine o alta.

Intrînd în conflict cu părinții și cei trei frați ai lui pentru motivul că, neavînd slujbă, trebuia întreținut de familie, atît el cît și copiii pe care i-a crescut pînă acum, situația lui familială a devenit din ce în ce mai tensionată. Singurul sprijin îi venea doar din partea mamei, care-l oblăduia totuși ca un părinte ce se respectă. Tatăl său, Petru Ațurcăniței, îl respingea cu cruzime pentru motive numai de el știute. *"Tăticul meu"* îi spune, deși Petru Ațurcăniței continuă să creadă că Ovidiu Dan n-a fost odrăslit de el. Din acest motiv, la moartea mamei sale a fost izgonit din casă și silit să-și ducă existența pe unde o apuca.

Domiciliul? Natura cu decorul ei fascinant

O vreme a lucrat pe la fostul IJTL, ca dispecer, fiind angajat în baza decretului 33 al lui Petre Roman, dar minunea n-a ținut mai mult de șase luni de zile, după care a fost nevoit să ia din nou calea "haiduciei" urbane. Frații săi, oameni la locul lor, cum sînt definiți îndeobște cei ce-și duc veacul fără prea multe schimbări de decor, în loc să-l ajute, mai mult l-au înfipt în mocirlă, la moartea mamei sale trăgîndu-i și un toc de bătaie în semn de recunoștință.

De atunci și pînă acum viața lui a fost un calvar. Doarme pe unde apucă și mănîncă doar atunci cînd providența îi întinde o mînă de ajutor. Copiii lui au crescut, doi dintre ei s-au și căsătorit, a rămas doar cu fata sa de 14 ani, care locuiește la foștii săi socri. Nu are ce mînca, nu are după ce bea apă. Domiciliul lui este natura cu decorul ei fascinant. Pentru alții, fiindcă pentru el poezia este la fel de abstractă ca și literatura S.F.

Lui Dan Ațurcăniței i-a fost jenă să invite "domnii de la presă" în containerul în care locuiește

Hrănit cu ajutorul măriei sale șahul

Revoluția din 1989 i-a oferit o șansă de reafirmare, pe care, însă, a ratat-o ca Maradona. A fost o vreme secretar al organizației locale a PNL, sperînd că odată cu schimbarea regimului se vor produce modificări și în viața lui personală. Speranțele i-au fost și de această dată deșarte, politica fiind, așa după cum spun analiștii, damă de consumație. De atunci și pînă acum n-a mai avut nici slujbă, dar nici loc de muncă. S-a întreținut cum a putut, ba făcînd comisioane unora, ba jucînd șah cu profesioniștii în materie prin bodegile din apropierea gării din Botoșani. Cel puțin din acest punct de vedere se poate considera un om realizat, reușind mai de fiecare dată să iasă victorios. Și nu pe gratis. Partidele le dispută numai contra cost, însă nu pe bani, fiindcă banii în zilele noastre nu au valoare. Preferă să joace pe produse și în special pe produse alimentare. Ultima oară a cîștigat la șah două kilograme de telemea, iar altădată conserve de pește, cașcaval, salam, făină de grîu și cîte și mai cîte.

Dan este un fervent membru al PNL Câmpeanu

Alungat din casă, și-a găsit adăpost doar în gara din municipiu. Pentru siguranță totală și-a găsit un adăpost în spatele gării, într-un container, pe care îi este jenă să ni-l prezinte, fiind total insalubru pentru a-i primi pe oamenii de la presă.

Deși sufocat de nevoi, activitatea politică n-a abandonat-o niciodată. A continuat să credă în steaua lui de om politic cu nădejdea cu care unii încă mai insistă să dea naștere unui perpetuum mobile. Drept dovadă, la ultimele alegeri a candidat pe listele ANLE pentru Camera Deputaților, continuînd a fi un fervent membru al PNL Câmpeanu. Este indecent să-l întrebăm de ce a candidat, fiindcă răspunsul se impune de la sine. Evident că fotoliul de parlamentar este mai confortabil decît un container din gara Botoșani. Cum însă n-a fost să fie, ieri găsise o soluție de compromis: să se interneze la Spitalul de specialitate din municipiu, deoarece umezeala și frigul i-au cam afectat sistemul osos. Nu mîncase de trei zile și se gîndea că o masă caldă poate l-ar mai înzdrăveni un pic. Din nefericire, capacitatea de internări a spitalului nu i-a permis găzduirea. *"Afecțiunea lui nu necesita internarea*, a spus doctorul Gheorghiu, medicul care l-a consultat. ***Se pare totuși că problema lui este mai mult de ordin social decît medical. Dacă am fi avut locuri în spital poate că l-am fi primit, dar nu pot să scot afară un bolnav care abia se tîrîie ca să-l primesc pe el. Sîntem totuși un spital, nu un azil sau un sanatoriu."*** Eliminat din familie, societate, politică, Ovidiu Dan Ațurcăniței urmează a fi eliminat și din propria lui existență. Containerul pe care unii mai în glumă, mai în serios, îl denumesc "birou parlamentar", va deveni peste ani casă memorială. **(Florentin FLORESCU)**

Pe un pod de lîngă Piatra Neamț

Personalul 5242 a sfîrtecat 6 cai

Călătorii din trenul personal 5242, care circulă pe ruta Bicaz-Piatra Neamț-Bacău, au urmărit un spectacol de groază, luni dimineața la ora 5, între stațiile CFR Viișoara și Piatra Neamț. Șase cai, aparținînd unor propietari din comuna Viișoara, au fost surprinși de trenul care se deplasa dinspre Bicaz către Piatra Neamț. Păscînd pe lîngă calea ferată, patrupedele s-au speriat de apropierea în plină viteză a bolidului de oțel. Au luat-o la goană către podul de cale ferată, unde au fost ajunși de tren și transformați într-o masă de carne sîngerîndă. În urma anchetei făcute la fața locului, caii s-au dovedit a fi aparținut lui Jan Țăranu (44 ani), Dumitru Bălan (57 de ani) și Ștefan Miron (62 de ani), toți din Viișoara. Există și un al patrulea fost proprietar care, de frică să nu fie amendat, nu s-a prezentat să-și recunoască animalul. Mecanicul locomotivei, încă speriat de grozăvia întîmplării, declară: ***"Abia plecasem din halta Viișoara. Cînd m-am apropiat de pod, am văzut caii luînd-o la fugă în calea trenului. Am încetinit cît am putut, dar nu am reușit să opresc. Caii cred că s-au împiedicat în traversele de pe pod, astfel nu-mi explic cum de nu au reușit să alerge mai repede".*** **(Remus VELICHE)**

În căutarea plăcerii supreme

Un deținut și-a tăiat penisul cu dalta

■ *Vasile Cristea și-a secționat artera principală a organului sexual, în timp ce încerca să-și introducă o bilă de plastic*

În cursul zilei de joi, 21 noiembrie a.c., în jurul orei 15.30, la Secția de Urgențe Chirurgie a Spitalului Județean Suceava, a fost adus, într-o stare deosebit de gravă, *Vasile Cristea*, deținut, în vîrstă de 35 de ani, domiciliat în Broșteni - Vatra Dornei. V.C. prezenta o puternică hemoragie, generată de ***o ruptură a arterei principale a organului sexual***. Din declarațiile asistentelor rezultă că V.C. a venit însoțit de doi ofițeri de poliție și era plin de sînge, din cap pînă-n picioare. Pacientul a declarat asistentelor ***că a încercat să introducă o biluță în organul sexual și, cînd a lovit cu dalta, și-a tăiat artera principală.*** La examenul radiologic nu s-a înregistrat nici un corp străin, dar, cînd a fost suturat, s-au mai găsit alte două biluțe, vechi de aproximativ 2 ani (C.V. are peste doi ani de detenție). După ce i s-au acordat toate îngrijirile medicale, a plecat, însoțit de medicul de la penitenciar. Vasile C. a povestit medicilor că biluțele sînt confecționate din cozi de periuțe de dinți. Deținuții le taie, le șlefuiesc, le rotunjesc, după care le spală bine cu pastă de dinți și le introduc în organul sexual, sub piele, pentru a spori plăcerea partenerului. **(S. TENCIU)**

DESCOPERIREA UNUI NOU CONCEPT:
DOUĂ MAȘINI ÎNTR-UNA SINGURĂ !
DAEWOO DAMAS

DAMAS COACH e ideală pentru familia ta, cu cele 7 locuri ale sale. Flexibilitatea amplasării acestora oferă confort absolut celor 7 pasageri, dar şi spaţiu suplimentar pentru transport bagaje sau marfă.

- transport pasageri 7 locuri
- adaptabilă şi pentru transporturi marfă / bagaje
- modele: STD, DLX, SUPER + A/C

Caracteristici generale:
- motor 3 cilindri în linie, 4 timpi
- transmisie manuală cu 4 trepte: COACH STD şi VAN
  cu 5 trepte: DLX şi SUPER + A/C
- capacitate cilindrică 796 cmc
- putere max. 38 CP / 5000 RPM
- cuplu max. 6,4 kg m / 3000 RPM
- acces lateral dublu prin uşi glisante
- acces spate prin uşă hatchback

Un partener de încredere în afacerea ta.
Un prieten pentru familia ta.
Maşina pe care ai aşteptat-o în fiecare moment.

DAMAS e ideală pentru traficul urban: se descurcă în orice condiţii, se strecoară oriunde, se parchează oricum. Pentru că exteriorul său mic adăposteşte un interior mare. Iar consumul mic de carburant oferă o mare economie. Este ajutorul afacerii tale, dar şi prietenul familiei tale.

DAMAS VAN e ideală pentru afacerea ta: designul acoperişului înalt creează un volum mare de încărcare.

- 2 locuri, capacitate mică şi medie de transport marfă

Tip	Preţ (USD)
VAN	8.500 USD
COACH STD	8.900 USD
COACH DLX	9.500 USD
COACH SUPER + A/C	11.300 USD

* Plata în lei la cursul BNR al zilei de luni a fiecărei săptămâni

+ Distribuitorii autorizați RODAE întotdeauna la dispoziția dvs.

IAŞI INTERNAŢIONAL-COMPLEX SERVICE Tel: 032/13.76.20 Fax. 032/13.01.25 • **BUCUREŞTI** EUROCAR Tel: 01/628.31.45 Fax: 01/312.80.66 • **BUCUREŞTI** - EUROSERVICE S.R.L. Tel: 01/675.66.95 Fax: 01/330.39.99 • **BUCUREŞTI** RĂDĂCINI Tel/Fax: 01/210.76.52/211.10.46 • **BUCUREŞTI** - SEBASTIAN S.R.L. Tel: 01/330.28.52 Fax: 01/330.60.09 • **BUCUREŞTI** - EUROCENTER-BĂNEASA Tel: 01/665.60.35 Fax: 01/666.42.67 • **BUCUREŞTI** CAR SERVICE STAR Tel: 01/650.56.82 Fax: 01/311.12.99 • **ALBA-IULIA** SATEX S.R.L. Tel: 058/81.04.57 Fax: 058/81.01.53 • **ARAD** I.A.T.S.A. Tel: 057/28.78.38 Fax: 057/28.73.66 • **ARAD** FRANCKMAR Fax: 057/28.96.00 • **BACĂU** I.A.T.S.A. Tel: 034/15.27.30 Fax: 034/16.13.90 • **BAIA MARE** SERVICE AUTO MUREŞAN Tel/Fax: 062/41.57.30 • **BAIA MARE** I.A.T.S.A. Tel: 062/42.45.86 Fax: 062/42.33.03 • **BÂRLAD** I.A.T.S.A. Tel: 035/41.43.21 Fax: 035/41.51.89 • **BISTRIŢA** COMAUTOSPORT Tel/Fax: 063/23.15.50/25.01.93 • **BOTOŞANI** SATT Tel: 031/53.12.15 Fax: 031/53.17.99 • **BOTOŞANI** XANDOR Tel: 031/52.50.39 Fax: 031/51.44.80 • **BRAŞOV** I.A.T.S.A. Tel: 068/31.12.46 Fax: 068/31.25.96 • **BRAŞOV** ROMINTRADE S.A Tel/Fax: 068/15.39.88 • **BRĂILA** COMIHAIL Tel: 039/68.60.39 Fax: 039/68.13.10 • **BUZĂU** AGROMECANICA S.A. Tel: 038/41.59.12 Fax: 038/42.32.40 • **CÂMPINA** GIA MOTORS Tel/Fax: 044/37.48.50 • **CLUJ** I.A.T.S.A. Tel: 064/41.07.68 Fax: 064/41.07.65 • **CLUJ** FELEAC Tel: 064/43.84.41 Fax: 064/43.84.42 • **CONSTANŢA** KAMSAS Tel: 041/66.42.95 Fax: 041/69.17.56 • **CONSTANŢA** I.A.T.S.A. Tel: 041/64.28.47 Fax: 041/64.24.91 • **CARANSEBEŞ** TEO&MARY OIL Tel: 055/51.45.69 Fax: 055/22.51.15 • **CÂMPULUNG** I.A.T.S.A. Tel: 048/21.63.99 Fax: 048/81.47.24 • **CRAIOVA** CENTRUL DE VÂNZĂRI ŞI SERVICE Tel: 051/14.46.52 Fax: 051/14.59.79 • **CRAIOVA** REDEXIM Tel/Fax: 051/41.48.88 • **DEVA** DACIA SERVICE Tel: 054/22.58.40 Fax: 054/22.58.41 • **FOCŞANI** DIVERSIS S.A. Tel: 037/62.35.27 Fax: 037/61.75.89 • **GALAŢI** I.A.T.S.A. Tel: 036/44.26.33 Fax: 036/46.29.54 • **GIURGIU** PRODAS Tel: 046/21.35.23 Fax: 046/22.28.94 • **MIERCUREA CIUC** I.A.T.S.A. Tel: 066/12.48.08 Fax: 066/12.39.62 • **ONEŞTI** MIHOC Tel: 034/31.19.42 • **ORADEA** (FELIX) I.A.T.S.A. Tel/Fax: 059/43.14.80 • **PETROŞANI** GENERAL TRANS S.A. Tel: 054/54.20.40 Fax: 054/54.13.54 • **PIATRA NEAMŢ** TRANS SERV S.R.L. Tel/Fax: 033/22.19.00 • **PITEŞTI** I.A.T.S.A. Tel: 048/63.42.00 Fax: 048/63.02.06 • **PITEŞTI** CARA S.A. Tel:/Fax: 048/62.56.40 • **PLOIEŞTI** FAREDO S.R.L. Tel: 044/11.38.98 Fax: 044/11.43.58 • **RÂMNICU-VÂLCEA** INDACOM S.A. Tel/Fax: 050/73.70.21 • **REŞIŢA** MERCUR S.A.. Tel: 055/23.16.12 Fax: 055/22.50.21 • **SATU MARE** I.A.T.S.A. Tel: 061/73.08.20 Fax: 061/73.61.68 • **SIBIU** I.A.T.S.A. Tel: 069/22.88.83 Fax: 069/22.96.62 • **SLATINA** I.A.T.S.A. Tel: 049/43.41.90 Fax: 049/43.43.94 • **SLOBOZIA** MIVA SERV Tel/Fax: 043/23.12.03 • **SUCEAVA** I.A.T.S.A. Tel: 030/21.35.10 Fax: 030/22.52.78 • **SUCEAVA** SEVERIN Tel: 030/21.00.32 Fax: 030/52.03.69 • **TECUCI** WOTAN IMPEX S.R.L. Tel/Fax: 036/81.28.58/81.79.54 • **TIMIŞOARA** I.A.T.S.A. Tel: 056/20.02.15 Fax: 056/20.02.16 • **TIMIŞ GIROC** GIROTIM LTD. Tel: 056/18.41.55 • **TÂRGOVIŞTE** VIRAFATI PROD SERVCOM S.R.L. Tel/Fax: 045/63.49.31 • **TÂRGU-JIU** I.A.T.S.A. Tel/Fax: 053/21.27.96 • **TÂRGU MUREŞ** MONDO TRADE Tel/Fax: 065/16.67.75/16.13.81 • **TÂRGU MUREŞ** I.A.T.S.A. Tel: 065/25.40.26 Fax: 065/25.55.44 • **TULCEA** S.C. AGROMEC Tel: 040/52.36.07 Fax: 040/52.39.04 • **TURNU-SEVERIN** I.A.T.S.A. Tel: 052/31.47.72 Fax: 052/31.19.83 • **RM. VÂLCEA** AUTOSERVIL Tel/Fax: 050/71.04.57 • **ZIMNICEA** TRANSIM Tel: 047/21.72.50 Fax: 047/21.49.10

DAMAS: Un partener de încredere, un prieten de familie.

DAEWOO AUTOMOBILE ROMÂNIA S.A. RODAE AUTOMOBILE

MONITORUL INTERN

Pregătiri pentru posturile de la Palatul Victoria

Consiliul Operativ al UDMR a anunțat că Uniunea va avea două ministere

Marko Bela a declarat, luni, agenției Mediafax că UDMR va deține în noul guvern două ministere și un număr de secretariate ministeriale proporțional cu numărul reprezentanților Uniunii în Parlament. Această hotărîre a fost luată de Consiliul Operativ al UDMR întrunit, luni, la Tg. Mureș. Președintele UDMR a refuzat să nominalizeze propunerile făcute de către membrii Consiliului Operativ pentru viitoarele funcții guvernamentale. Marko Bela a precizat, pentru Mediafax, faptul că Ministerul Turismului și un alt minister fără portofoliu vor reveni Uniunii. Liderul maghiar a mai spus că Gyorgy Frunda "s-ar putea să nu fie ministrul Turismului", dar nu a precizat dacă s-au făcut alte propuneri pentru acest minister. Marko Bela a confirmat că reprezentanții UDMR vor ocupa funcții și în secretariatele Ministerului Culturii și Învățămîntului.

Un administrator rămîne în închisoare

Rezolvarea cazului Vega se prelungește

Ion Cimpoieru - administratorul Societății "Terasa Bobo" SRL, implicat și el în cazul "Vega" - rămîne în arest pînă la mijlocul lunii decembrie. Parchetul de pe lîngă Tribunalul Prahova a prelungit, luni seară, mandatul de arestare preventivă a lui Ion Cimpoieru, cu 25 de zile. Inițial, Parchetul emisese pe numele lui Cimpoieru un mandat de arestare preventivă pentru 5 zile. Ion Cimpoieru este acuzat de înșelăciune în convenție. Surse din cadrul Parchetului au declarat că Ion Cimpoieru, împreună cu Titi Emil și Armaș Simion au conceput un plan de inducere în eroare a SC Vega SA Ploiești, prin prezentarea unor date nereale privind posibilitățile de plată a cantităților de produse petroliere ridicate, păgubind astfel SC Vega cu 148 de milioane de lei.

Armata face instrucție pentru intrarea în NATO

Seminar internațional despre politica de securitate națională a României

Departamentul pentru Politica de Apărare și Relații Internaționale al MApN organizează, în zilele de 27 și 28 noiembrie, seminarul internațional "Politica de securitate națională a României în noul context geo-strategic european și regional", informează Biroul de presă al Armatei. La seminar vor participa reprezentanți din 15 state membre NATO și partenere. Lucrările se vor desfășura în trei secțiuni. În cadrul aceluiași seminar, asociația "Manfred Wörner" și Asociația de Drept Internațional și Relații internaționale vor organzia, pe 27 noiembrie, și respectiv 28 noiembrie, dezbateri separate. Lucrările seminarului vor începe pe 27 noiembrie, ora 9.00, la Cercul Militar Național.

O operatie costisitoare

Senatorii CDR Gorj își vor deschide sub-birouri în fiecare comună din județ

Cei doi senatori ai CDR Gorj au anunțat, ieri, că își vor deschide sub-birouri în fiecare comună și oraș din județ, a transmis corespondentul Mediafax. Vasile Ungureanu și Dumitru Huidu doresc, în acest mod, să cunoască problemele cetățenilor. La aceste sub-birouri vor lucra, ca voluntari, simpatizanți ai celor doi parlamentari. Ei au promis că, de săptămîna viitoare, se vor implica direct în rezolvarea problemei apei la Rovinari.

Noi stele pe umerii lui George Ioan Dănescu și Costică Voicu

Avansări în grad la Ministerul de Interne

Adjunctul ministrului de Interne și cei patru șefi ai comandamentelor de armă din minister vor fi avansați în grad, ieri, au declarat, luni, agenției Mediafax surse din IGP. Generalul de divizie George Ioan Dănescu va fi avansat la gradul de general de corp de armată. Inspectorul general al Poliției, Costică Voicu, comandantul Trupelor de Grăniceri, Dumitru Luca, comandantul Trupelor de Pompieri, Ionel Crăciun, și comandantul Trupelor de Jandarmi, Stan Stângaciu, vor fi avansați de la gradul de general de brigadă la cel de general de divizie.

S-a dat undă verde pentru operațiunile de epurare în partid

Adrian Năstase pregătește fotoliul de șef pentru Iliescu

■ *el consideră "perfect corecte" criticile actualului președinte la adresa corupției din PDSR*

Președintele executiv al PDSR, ***Adrian Năstase***, și-a însușit criticile făcute de ***Ion Iliescu*** la adresa corupției din PDSR, în conferința de presă de la Cotroceni.

Năstase a afirmat, ieri, în conferința de presă a PDSR, că ***"ceea ce a spus domnul Iliescu a fost perfect corect"*** și că, de îndată ce fostul președinte va deveni membru PDSR, se vor analiza "metodele cele mai bune" pentru restructurarea partidului.

Ion Iliescu a amenințat, ieri, că se va despărți de PDSR dacă nu se va face "curățenie" în partid. ***"Eu nu vreau să mă compromit ca persoană"***, a declarat Ion Iliescu.

Adrian Năstase a precizat că Ion Iliescu va deveni membru al Delegației Permanente a PDSR imediat ce se va înscrie în partid, deoarece liderii de grup parlamentar sînt, de drept, membri ai Delegației, conform Statutului PDSR.

Ion Iliescu a fost deja ales ca lider al grupului parlamentar PDSR din Senat și se poate înscrie în partid imediat ce va preda mandatul constituțional de președinte lui ***Emil Constantinescu.***

Președintele executiv al PDSR, Adrian Năstase, este de părere că analizele și restructurarea PDSR pot începe în prezența lui Iliescu, ca membru al conducerii PDSR. Năstase consideră că există "mulți oameni de valoare" în PDSR, ceea ce poate fi "o șansă foarte bună pentru viitorul partidului".

Liderul PDSR a preconizat și o modificare a Statutului și a documentelor programatice ale partidului, în perspectiva Conferinței Naționale. O eventuală Conferință Națională Extraordinară va avea loc în februarie 1997. Pînă atunci, va fi organizat un Consiliu Național PDSR, unde Ion Iliescu va fi ales președinte al partidului. Deja, actualul președinte, ***Oliviu Gherman***, și-a dat demisia pentru a putea fi ales un nou președinte, în persoana lui Ion Iliescu. Gherman a rămas președinte interimar al PDSR și a anunțat că îl va propune Consiliului Național pe Iliescu ca președinte.

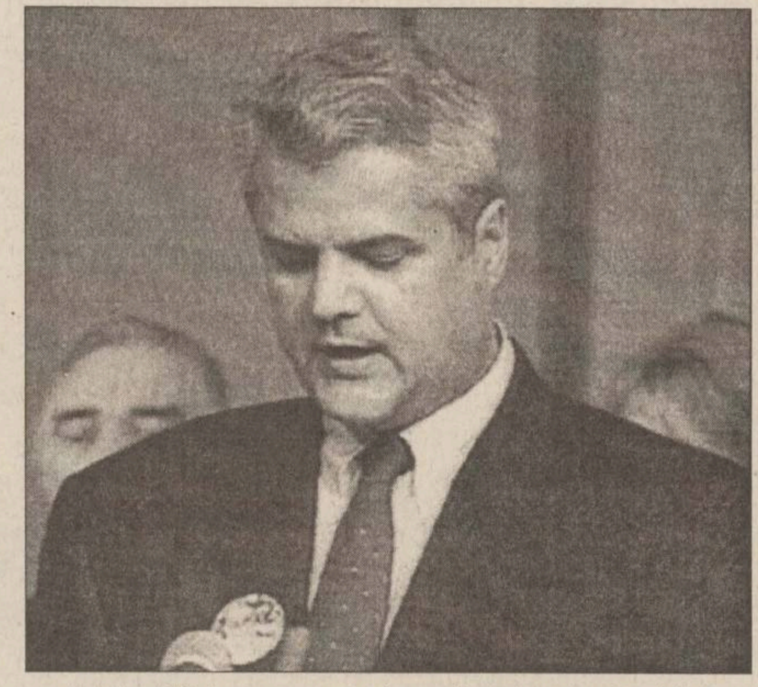

Adrian Năstase va ceda, în curînd, locul actualului președinte al țării

Cu aceeași ocazie el a mai precizat că PDSR nu este de acord cu schimbarea din funcția de director al SRI a lui ***Virgil Măgureanu.***

El a spus că nu crede că ar fi normal ca, în această perioadă, serviciile secrete să fie "destabilizate", iar în interiorul SRI să fie introdusă ideea schimbării lui Măgureanu.

Președintele executiv al PDSR a spus că "a auzit" de întîlniri între Virgil Măgureanu și președintele ales, Emil Constantinescu, și de informațiile potrivit cărora directorul SRI l-ar fi sprijinit pe liderul CDR, însă nu poate spune dacă aceste informații sînt veridice. Adrian Năstase crede că Măgureanu nu trebuie schimbat, atîta timp cît nu i-a expirat mandatul de director al SRI, iar o schimbare trebuie făcută în Parlament cu implicarea Comisiei de control a activității SRI. Virgil Măgureanu a fost reconfirmat în funcție, de Parlament, în toamna anului 1993. Mandatul directorului SRI este de patru ani și expiră în toamna anului 1997.

Dacă va cîștiga alegerile prezidențiale de la 1 decembrie

Lucinschi va forma un nou guvern

Președintele Parlamentului Republicii Moldova, ***Petru Lucinschi***, a declarat că, în cazul în care va cîștiga alegerile prezidențiale de la 1 decembrie, va ***"purcede la formarea unui nou guvern"***, dar numai pe cale constituțională, transmite corespondentul Mediafax la Chișinău.

Criteriile după care vor fi selectați viitorii membri ai Cabinetului vor fi ***"competența și demnitatea"*** și nu ***"devotamentul personal, cumetrismul sau nepotismul"***, a declarat Petru Lucinschi. El a adăugat că numai un guvern compus din adevărați profesioniști, cărora poporul le va acorda sprijinul total, va fi în stare să soluționeze cele mai importante probleme social-economice, inclusiv lichidarea restanțelor la pensii și salarii.

Declarația contracandidatului lui ***Mircea Snegur*** a fost determinată de informațiile potrivit cărora Petru Lucinschi ar putea menține actuala componență a Guvernului, în cazul în care va deveni președintele Republicii Moldova.

La rîndul său, actualul președinte al moldovei, Mircea Snegur, a declarat că va forma un nou guvern, care să-l sprijine în promovarea reformelor promise în timpul campaniei electorale.

Actualul prim-ministru, Andrei sangheli, a candidat și el la președinție, dar a obținut un procentaj foarte slab. el și-a declarat deja sprijinul pentru Lucinschi.

În același context menționăm că liderul Partidului Social-Democrat din Moldova (PSDM), ***Anatol Țăranu***, a declarat că regruparea forțelor politice de stînga în jurul lui Petru Lucinschi nu reflectă neapărat interesele politice ale acestor partide, ci ***"necesitatea de a alege dintre două rele pe cel mai mic".***

Partidul Comunist, Mișcarea Unitate-Edinstvo, Partidul Democrat Agrar, partidele de orientare socialistă și-au anunțat sprijinul pentru candidatul Petru Lucinschi în cel de-al doilea tur al prezidentialelor din Moldova, programate pentru 1 decembrie, transmite corespondentul Mediafax la Chișinău.

PSDM va condiționa susținerea lui Petru Lucinschi la cel de-al doilea tur de scrutin al alegerilor prezidențiale nu de obținerea ***"de posturi și avantaje personale"***, ci de includerea unor teze din programul electoral al partidului în platforma candidatului la Președinție.

Chiar dacă tezele PSDM nu vor fi incluse în platforma lui Lucinschi, aceasta va trebui să fie cel puțin coerentă cu programul partidului. Astfel de puncte de convergență se regăsesc în domeniul economic, a declarat președintele PSDM.

Actualul președinte moldovean, Mircea Snegur, a obținut, în primul tur de scrutin al prezidențialelor, circa 38% din voturi, urmat de Lucinschi, cu 24% din voturi.

În fotografie, Andrei Sangheli, omul care-și va pierde postul indiferent de rezultatul alegerilor din Republica Moldova

"Sînt mulți oameni care trebuie să meargă la pușcărie"

■ *interviu în exclusivitate pentru "Monitorul" cu Traian Băsescu*

- Întrebarea zilei este: domnule Traian Băsescu, veți fi sau nu ministru al Transporturilor?

- Ministerul Transporturilor aparține USD, dar nu am nici o tentație să-l preiau.

- Care sînt motivele acestui refuz?

- Unul dintre motive este acela că nu mai vreau să mai trec prin perioade în care orice nepriceput își dă cu părerea. În al doilea rînd, îmi dau foarte bine seama că dacă ajung în Ministerul Transporturilor, ar trebui ca a doua zi să rămîn singurul salariat, ceea ce va face ca cele cîteva sute de nemulțumiți să dezinformeze presa cu privire la acțiunile pe care le-aș face în minister, ceea ce mi-ar aduce, iarăși, mare bătaie de cap. În al treilea rînd, Ministerul Transporturilor nu are sub control, în momentul de față, cîteva sectoare care pe mine mă interesează foarte mult: flotele sînt la FPS, deci Ministerul Transporturilor nu mai are nici o putere. Eu am de limpezit aici multe lucruri. Sînt mulți oameni care trebuie să meargă în pușcărie: ofițeri de poliție care au patronat ilegalități gigantice în activitatea de transporturi legate de societățile comerciale care nu se află sub controlul Ministerului Transporturilor. Deci e o poziție care nu-mă dă posibilitatea să fac ce trebuie făcut.

- Să înțeleg că unul dintre lucrurile pe care le-ați fi făcut ar fi fost "curățarea" ministerului?

- Sînt cîteva lucruri pe care le-aș fi făcut și știu ce ar fi însemnat. Să dai afară tot felul de escroci din Ministerul Transporturilor este un lucru care, în mod obligatoriu, trebuie făcut. Pe seama mea s-a țesut o extraordinară intoxicare cu privire la vînzarea flotei, în condițiile în care, cît timp nu am fost ministru și sef de departament, nu s-a vîndut nici măcar un singur vapor. Sub această perdea s-au făcut fraude uriașe. Adevărații vînzători de nave trebuiesc scoși de urechi afară. Din păcate, în acest tip de intoxicare au fost implicați și ofițeri superiori, cadre de conducere din Poliția Română începînd cu artistul general Voicu, care va trebui să răspundă pentru ce a făcut; cu șeful Poliției Transporturi din Constanța care, în mare tandrețe și dragoste cu tot soiul de escroci din domeniul naval, cu fostul secretar de stat Șerban Mihăilescu, va trebui să dea seama pentru fraude și ilegalități patronate de el însuși. Și aici intră și Honcescu cu fraudele făcute vizavi de Petromin. Ca ministru n-ai timp să te ocupi de asta, ca parlamentar o să am timp suficient.

- Există posibilitatea ca viitorii miniștri să se ocupe mai întîi de "curățarea" ministerelor?

- Este ún lucru care ar trebui făcut în mod obligatoriu chiar dacă președintele țării, Emil Constantinescu, și-a luat angajamentul că nimeni nu va fi schimbat, iar un analist precum Cristoiu se face, din capul locului, apărătorul necondiționat al "victimelor". În mod categoric trebuie curățat foarte mult aparatul de stat pentru că el este infestat de foarte multă incompetență. Dacă, prin absurd, aș fi Ministrul Transporturilor, aș da afară tot aparatul pentru că este depreciat. Oamenii de valoare au fost îndepărtați. Dacă viitorul ministru nu va face asta, va trebui să plătească. **(A consemnat Ramona PĂTRUNSU)**

Președinția este pregătită pentru transferul de putere

Ion Iliescu își face bagajele pentru a pleca de la Cotroceni

Președintele în exercițiu, ***Ion Iliescu***, a declarat presei, ieri, că va avea o întîlnire, "preliminară, de lucru", și apoi una oficială, de "predare a ștafetei", cu președintele ales, ***Emil Constantinescu.***

Surse de la Palatul Cotroceni au arătat că data "întîlnirii de lucru" dintre Iliescu și Constantinescu nu a fost încă fixată, dar au apreciat că întrevederea ar putea avea loc astăzi sau mîine.

Ion Iliescu a susținut o conferință de presă, cu prilejul încheierii mandatului său prezidențial.

El a precizat că a pregătit "un dosar succint" cu principalele probleme ale instituției prezidențiale. În plus, toate compartimentele instituției prezidențiale sînt pregătite să efectueze transferul de putere.

Președintele în exercițiu a precizat că transferul de putere trebuie să se facă rapid, deoarece ***"sînt cîteva chestiuni în luna decembrie, care trebuie rezolvate".***

La începutul lunii decembrie, se va desfășura la Lisabona reuniunea șefilor de stat din Organizația pentru Securitate și Cooperare în Europa (OSCE), care va aborda, printre altele, chestiunea sistemului pan-european de securitate, cu posibile referiri la extinderea NATO. La 9 decembrie, miniștrii de Externe și ai Apărării din statele NATO, reuniți în cadrul Consiliului Nord-Atlantic, vor dezbate rezultatele dialogului individual purtat de Alianță cu statele candidate. O zi mai tîrziu, aceștia se vor întîlni cu omologii lor din țările partenere. La jumătatea lunii decembrie va avea loc, la Dublin, summit-ul Uniunii Europene. La ultimele patru astfel de întîlniri au fost invitați să participe și liderii din statele asociate la UE.

Iliescu a arătat că au avut deja loc întîlniri între membrii staff-ului președintelui ales și salariați ai Președinției.

Reprezentanții noii puteri ***"au rămas surprinși"*** de salariile personalului din Palatul Cotroceni, a spus Iliescu. ***"Se așteptau să fie mai mari"***, a adăugat el.

Referindu-se tot la salarii, Iliescu a lăsat să se înțeleagă că ***"unul care se și vedea șef la SPP"***, și-ar fi schimbat opțiunea, după ce a aflat că, în SPP, retribuțiile nu sînt "enorme", conform așteptărilor. El nu a dat amănunte legate de acest caz.

Televiziunile străine redescoperă România

Copiii străzii din București - subiect de senzație la Euronews

Postul de televiziune Euronews a transmis, ieri, un amplu reportaj despre situația copiilor străzii din România. Imaginile prezintă copii care trăiesc în sistemul de canalizare al Bucureștiului și prizează aurolac. O asistentă socială care le asigură copiilor hrană și îmbrăcăminte afirmă că nu-i poate dezobișnui să inhaleze aurolac atît timp cît ***"nu au speranțe, nu au iluzii"***. Copiii străzii cheltuiesc banii - pe care îi cîștigă prin spălarea parbrizelor, aproximativ zece dolari pe zi - la jocuri de noroc, mergînd la cinematograf sau cumpărînd aurolac. Euronews afirmă că orfanii nu au întotdeauna loc în cămine, dar condițiile de trai s-au îmbunătățit, totuși, în aceste așezăminte. Cu toate acestea, România depinde în continuare de ajutorul străin pentru finanțarea programelor de asistență socială, din cauza resurselor economice limitate ale țării.

Imagini binecunoscute începînd din 1989

Ambasadorul Rusiei la Chișinău este îngrijorat de coalizarea dreptei din Moldova

La sfîrșitul săptămînii trecute, liderul republicii transnistrene autoproclamate, ***Igor Smirnov***, a avut o întrevedere cu viceprim-ministrul Republicii Moldova, ***Valentin Cunev***, și cu ambasadorul Federației Ruse la Chișinău, ***Aleksandr Papkin***. În cadrul întrevederii, au fost puse în discuție problemele ***"integrării Republicii Moldova, Transnistriei și Federației Ruse, în condițiile fortificării, la ora actuală, în Moldova, a forțelor politice de drepta".***

Aleksandr Papkin a relevat că Federația Rusă este neliniștită de situația din Republica Moldova în preajma alegerilor prezidențiale și că ***"nu-și voalează simpatiile sale față de Petru Lucinschi"***. Dincolo de faptul că acesta este un amestec brutal în treburile interne ale unui stat suveran, cum este Republica Moldova, declarația ambasadorului Papkin este cu atît mai stranie, cu cît vine în contradicție cu poziția președintelui rus ***Boris Elțîn***, care și-a declarat sprijinul său în favoarea lui Snegur, reeditînd gestul președintelui moldovean în timpul alegerilor prezidențiale din Rusia, din vara anului curent.

In acest context, acțiunile lui Alexandr Papkin se sincronizează perfect cu cele ale forțelor revanșarde din Duma de Stat, care au cerut președintelui Elțîn înlăturarea din funcție a lui ***Anatoli Ciubais***, șeful administrației de la Kremlin, și a vicepremierului ***Victor Iliuhin***, președinte al comitetului parlamentar pentru securitate. Se pare că la Moscova stînga, prefigurată prin majoritatea din Dumă, se revigorează, declarîndu-i lui Boris Elțîn un vot de blam pentru pacea din Cecenia și pentru decretul privind retragerea totală a trupelor rusești din republica rebelă. Atacul stîngii de la Moscova se repercutează la Chițināu printr-o susținere masivă și deschisă a lui Petru Lucinschi. Să fie acesta ultimul mohican al politicii de aservire a Moldovei Kremlinului? **(Ilie LUPAN)**

PIAȚA FINANCIARĂ REVISTĂ LUNARĂ FINANCIAR-BANCARĂ
TALON DE ABONAMENT 1997
Se poate expedia și prin fax la nr. 01.679.68.10
Numele ____ Prenumele ____
Firma ____ Funcția ____
Adresa: Localitatea ____ Str. ____
nr. ___ bl. ___ sc. ___ et. ___ ap. ___ cod poștal ____
județul ____ țara ____ tel. ____ fax ____
DESTINATAR
FINMEDIA S.R.L.
O.P.63-C.P. 166
Sector 1,
BUCUREȘTI
☐ 12 luni (ianuarie-decembrie 1997) Pentru ROMÂNIA = 165.000 lei x ☐ abon.
Am achitat suma ☐ lei cu ☐ mandat poștal sau ☐ ordin de plată cu specificarea contului FINMEDIA, către BANC POST Floreasca, Cl. Floreasca 167 bis, sector 2 București, Cont: 401007702000166016 - lei
Nimic nu se mișcă fără ea!

EXCLUSIV PENTRU ABONAȚI
1. Serviciul FININFO: 4 dischete cu date statistice din piața financiară internă
2. Buletinele semestriale ale Bursei de Valori București
3. 2 ediții speciale analizând piețe emergente de bunuri de capital
4. Anuarul financiar 1997-1998 cu 50% reducere față de prețul de vânzare
25 MILIOANE lei PREMII în carduri!

sc SOMACO sa - prefabricate
Iași, Calea Chișinăului nr. 6, cod 6600
vinde
44 bucăți saci
din polimer sintetic cauciucat
pentru transport materiale vrac pulverulente
cu capacitate de 1,5 tone/buc.
la prețul de 155 $/buc.
Se menționează că sacii au:
▼ închidere etanșă,
▼ dispozitive de agățare,
pentru manipulare și descărcare.
Informații suplimentare la telefon 133468/108

MARI REDUCERI DE PREȚURI
În perioada 1.XII - 31.XII '96
puteți cumpăra mobilă din stoc
cu 20-40% reducere
Cantitățile sînt limitate.
Vă așteptăm la magazinul nostru din:
Iași, Str. Bucium nr. 34
Tel: 032/322600, 135263, Tx:22255, 22313
Fax: 032/232309, 232217 136704

MONITORUL EXTERN

Cercetări în cazul Boeing-ului prăbușit în Oceanul Indian

"Teroriștii" s-au dovedit a fi pasageri nevinovați

Co-pilotul avionului aparținînd Liniilor Aeriene Etiopiene, care s-a prăbușit în mare în apropierea Insulelor Comore, a fost incapabil să-i recunoască pe cei doi bărbați reținuți sub acuzația de piraterie, au anunțat, ieri, oficialitățile din La Galawa, citate de REUTER. În capitala Etiopiei, Addis Abeba, poliția a anunțat că "cei doi bărbați, un kenian și un cetățean din Djibouti, care se află în custodia autorităților din Insulele Comore nu au fost implicați în deturnarea aeronavei și, respectiv, în accidentul Boeing-ului 767 aparținînd Liniilor Aeriene Etiopiene". "Ei sînt pasageri nevinovați", se arată în comunicatul oficial dat publicității de către poliție pe postul național de radio etiopian. Cei doi bărbați au fost identificați ca autori ai deturnării de un grup de supraviețuitori. Co-pilotul, pilotul și alți supraviețuitori au declarat că au fost trei pirați ai aerului.

Săptămîna viitoare

Vaclav Havel va fi operat la plămîni

Președintele Republicii Cehia, Vaclav Havel, va fi supus unei operații la plămîni, săptămîna viitoare, informează REUTER. Havel a fost internat în spital, luni, la o săptămînă după ce surse ale cabinetului său au declarat oficial că preșredintele este bolnav de pneumonie și a trebuit să-și amîne toate planurile sale pentru luna noiembrie. Președintele ceh, în vîrstă de 60 de ani, și-a amînat o vizită de două zile în Statele Unite și participarea la summit-ul OSCE de la Lisabona. Ladislav Spacek, purtătorul de cuvînt prezidențial, a declarat că președintele ceh se află într-o condiție fizică bună și este ținut permanent la curent cu afacerile statului. Este bine cunoscut faptul că președintele Havel este un fumător înrăit, dar nu s-a făcut nici o legătură oficială între acest obicei al președintelui și boala sa.

După retragerea trupelor ruse din Cecenia

Doi angajați ai OSCE au fost răpiți la Groznîi

Doi angajați ai Organizației pentru Securitate și Cooperare în Europa (OSCE) au fost răpiți, ieri, în capitala cecenă Groznîi, informează AP. Atacul, calificat de ministrul cecen al Afacerilor Interne drept o "provocare", a avut loc la numai cîteva zile de la decizia Rusiei de a-și retrage ultimele trupe din republica separatistă. Cei doi membri ai OSCE au fost forțați să coboare din vehiculul blindat în care se aflau și să se urce într-o altă mașină. Vehiculului blindat care purta însemnele OSCE a fost și el furat. În ciuda relațiilor tot mai bune dintre guvernul de la Moscova și cel al rebelilor ceceni, actele de violență din Cecenia au continuat. Între timp, președintele Boris Elțîn a discutat, ieri, problema retragerii trupelor din republica separatistă cu miniștri săi de Interne și cel al Apărării.

Majoritatea parlamentarilor trece în tabăra președintelui Lukașenko

Parlamentul din Belarus s-a scindat

■ *111 deputați și-au anunțat sprijinul pentru Lukașenko, recunoscînd rezultatele referendumului de duminică* ■ *numai 60 de parlamentari continuă "războiul"* ■ *Statele Unite consideră că referendumul este ilegal* ■

La numai o zi de la declararea victoriei într-un referendum care i-a extins prerogativele prezidențiale, președintele Republicii Belarus, ***Alexander Lukașenko*** a reușit să rezolve conflictul cu o parte a Parlamentului, informează AP.

Lukașenko a reușit să-i îndepărteze pe mulți dintre liderii opoziției din Parlament, care au dus o luptă aprigă împotriva sa. În timp ce 60 sau 70 dintre vechii dușmani ai președintelui au rămas în clădirea Parlamentului, în noaptea de luni spre marți, 111 deputați s-au întîlnit cu Lukașenko și s-au arătat gata să lucreze cu el. Ei formează majoritatea necesară continuării activității Legislativului. ***"Parlamentul poate lucra indiferent de ceea ce vor ei*** (rebelii)", a declarat unul dintre parlamentarii raliați președintelui, fostul legislator comunist Ivan Pașkevici. ***"Cei care se află în cealaltă clădire nu fac altceva decît să stea și să vorbească. Nu dorim să agravăm situația sau să adîncim prăpastia deja existentă"***, a continuat Pașkievici. Pașkievici și cei 110 deputați au anunțat că recunosc rezultatele referendumului de duminică, pe care Lukașenko l-a cîștigat fără nici o dificultate. Scrutinul, considerat de oponenții săi ilegal, modifică legea supremă în stat prelungind mandatul lui Lukașenko cu încă doi ani, pînă în 2001, și acordă președintelui un control sporit asupra tuturor structurilor guvernamentale.

Opoziția a anunțat că "războiul" nu a luat sfîrșit. Ea va continua prin depunerea unor eforturi de suspendare din funcție a președintelui. În clădirea Parlamentului, vicepreședintele Legislativului, Gennadi Karpenko, a declarat că deputații anti-Lukașenko nu vor recunoaște rezultatele referendumului, care reprezintă ***"o clară și grosolană violare a Constituției și a legii referitoare la referendum, o încălcare a drepturilor omului, factori care scot în afara legii rezultatele referendumului"***. La Washington, Departamentul american de Stat a caracterizat referendumul ca ilegal, iar purtătorul de cuvînt al Departamentului, Glyn Davies, menționînd strictul control aspura presei, a solicitat președintelui Lukașenko să declare nule rezultatele referendumului, ceva ce președintele Republicii Belarus a refuzat în multe rînduri să facă. Potrivit Comisiei Electorale, propunerile lui Lukașenko au obținut aprobarea a 70,5 la sută dintre cetățenii cu drept de vot.

Președintele Lukașenko este pe cale de a cîștiga războiul cu Parlamentul

---

Rusia se confruntă cu o epidemie de SIDA

În fiecare zi, 60 de ruși devin seropozitivi

■ *apreciază coordonatorul rus al programului de control al maladiei SIDA*

Numărul persoanelor infectate cu virusul HIV, care provoacă Sindromul imuno-deficitar dobîndit (SIDA), crește cu rapiditate în Rusia, în special în rîndul persoanelor dependente de droguri, țara confruntîndu-se cu o epidemie de SIDA, a informat, ieri, Itar-Tass.

Coordonatorul rus al programului de control al maladiei SIDA, ***Mihail Narkevici,*** a declarat că numărul persoanelor seropozitive înregistrate în primele zece luni ale anului 1996 este egal cu totalul cazurilor depistate începînd cu 1987, cînd a fost semnalat primul caz de SIDA în fosta Uniune Sovietică, pînă la sfîrșitul anului 1995. ***"Numărul persoanelor infectate crește atît de repede încît se poate vorbi de o epidemie de SIDA în această țară"***, a declarat Narkevici.

Numărul seropozitivilor din Rusia este în jur de 2.081, iar 245 de persoane au ajuns în stadiul final al bolii. Potrivit estimărilor lui Narkevici, circa 60 de persoane devin seropozitive zilnic. Cifrele avansate de Narkevici sînt încă mici, raportate la standardele internaționale - pentru o populație a Rusiei de 150 de milioane de locuitori - însă experții în domeniu afirmă că cifrele pot crește extrem de repede, avînd în vedere o acută creștere a bolilor cu transmitere sexuală în Rusia. Anul trecut, numărul cazurilor de sifilis înregistrate în Rusia s-a dublat.

Narkevici a declarat că este alarmat de tendința de creștere a numărului de seropozitivi evidențiată în rîndul persoanelor dependente de droguri, cifra actuală fiind de 750, față de numai trei persoane la începutul acestui an. Parlamentul rus a aprobat o lege care instituie măsuri severe, pentru a-i stopa pe cetățenii străini să aducă virusul HIV în Rusia, inclusiv obligarea celor care intră pe teritoriul rus să prezinte dovezi că nu sînt purtători de HIV. Legea nu a întrat încă în vigoare.

Răspîndirea SIDA în Rusia a fost încetinită de relativa izolare a țării, comportamentul sexual conventional și numărul mic de cazuri de dependență de droguri, înainte de colapsul fostei Uniuni Sovietice, în 1991.

Ample manifestatii la Belgrad

150.000 de sîrbi au protestat împotriva anulării rezultatelor alegerilor locale

Aproximativ 150.000 de sîrbi au demonstrat, luni, la Belgrad, unii dintre aceștia aruncînd ouă împotriva sediilor unor medii de informare, în timp ce liderii lor încercau să îl oblige pe președintele ***Slobodan Miloșevic*** să accepte rezultatele alegerilor.

Statele Unite au condamnat anularea rezultatelor alegerilor municipale, care au demonstrat fără de tăgadă victoria coaliției Zajedo (Împreună), iar oficialități din cadrul Uniunii Europene (UE) și 13 ambasadori occidentali au inițiat o serie de convorbiri cu liderii coaliției anti-Miloșevic. Zoran Djindjic, unul dintre liderii Zajedo, care a pretins victoria în alegerile locale, a declarat în fața mulțimii adunate la Belgrad că formațiunea sa politică apreciază că Iugoslavia se află în pragul unei revoluții. ***"Acesta nu mai este un miting electoral sau unul de protest. Aceasta este o revoluție democratică, pe care Serbia o așteaptă de 50 de ani"***, a declarat el. Drept răspuns, mulțimea a strigat: ***"Serbia s-a trezit, Serbia s-a trezit ".***

Albania: Strategii de aderare la structurile europene

Mihai Răzvan Ungureanu este asistent la Facultatea de Istorie a Universității "Al.I.Cuza" și angajat al Școlii de Studii Slavonice și Est-Europene din Londra. Vă prezentăm în continuare o analiză a situației din Albania, trimisă de M.R. Ungureanu, în urma participării la un simpozion dedicat acestei țări, care a avut loc la Londra.

Partenerul agreat de Tirana este Turcia

"Albania încearcă să-și urmeze drumul ei către Europa, și nu neapărat potecile pe care cred alții că ar fi bine să mergem!" a declarat vineri, 22 noiembrie, Excelența Sa Pavli Qescu, ambasador al Albaniei în Marea Britanie, cu ocazia simpozionului dedicat micii republici montane și găzduit de Școala de Studii Slavonice și Est-Europene din Londra.

Discursul a stîrnit rumoare printre specialiștii adunați din toată Anglia pentru a auzi explicațiile oficiale la ceea ce se petrece la Tirana sau în Kosovo. Nimeni nu se îndoiește de prezența europeană a Albaniei; contează, însă, dacă locul ei nu este între parantezele calculelor geopolitice făcute la Washington sau în marile capitale occidentale.

Pentru a preveni indiferența - uneori trădătoare - a puterilor tradiționale, Tirana s-a arătat dispusă, din 1992 încoace, să găsească parteneri politici și economici între țările a căror istorie continentală sau tradiție spirituală o împărtășește. Cea mai apropiată este Turcia, iar încheierea acordurilor de colaborare dintre Albania și Turcia - prima acțiune externă importantă după instalarea regimului lui Sali Berisha - a fost motivată, la timpul ei, de afinitățile religioase existente între semnatare, precum și de traiectoria istorică similară. Turcia se angaja, atunci, să sprijine necondiționat integrarea europeană a Albaniei. În subtext, însă, oamenii de stat din Europa au descifrat o amenintare - abia camuflată - la adresa dificilului vecin comun: Grecia. Excelența Sa a dorit să risipească neîncrederile politologilor occidentali, demonstrînd că Tirana este sensibilă la orice gest amabil venit din partea statelor cu interese deosebite in Peninsula Balcanică. Vecinătatea grecească - sublinia distinsul intelectual, convertit în apostol al politicii externe albaneze - favorizeaza includerea Albaniei în grupul statelor cu miză geopolitică. Cum ar putea fi ***"uitată"*** Tirana dupa ce și-a dovedit voința de pace și de stabilizare internă?

Slugile vechiului regim au ajuns în fața plutoanelor de execuție

Să nu mire dacă se vor face auzite, mai tîrziu, dinspre Albania, aceleași sloganuri ale necesității acceptarii ei în NATO și Uniunea Europeană. Diplomații Tiranei înteleg ***"europenizarea"*** ca o recompensă firească, următoare conduitei politice adoptate de Partidul Democrat in 1992. Epurarea foștilor comuniști este aproape completă; puțini sunt nomenclaturiștii care au rămas în libertate (dar sub interdicție civilă) în urma proceselor intentate activiștilor. Și mai puțini sînt cei care supraviețuiesc, dar în închisori; elita lui Hodxa a fost decimată de plutoanele de execuție. Sali Berisha promisese răzbunarea unei istorii nemiloase și s-a ținut de cuvînt. Dificultățile au crescut o data cu formarea opoziției interne, nemulțumită de măsurile severe de represiune a comuniștilor vinovați, dar și de atitudinile autoritare ale președintelui. Unirea dizidenților din Partidul Democrat cu rămășițele defunctului partid comunist împiedică astăzi realizarea multora dintre intențiile lui Berisha (vezi anularea ultimelor alegeri parlamentare). Oricum, Albania este democratică și poate da lecții de eficiență instituțională Europei Estice.

Îmbunătățirea relațiilor cu Grecia reprezintă o prioritate

Totuși, nu se aud voci disonante in politica externă. Adepți sau opozanți, cu toții sînt de acord că, dincolo de varianta specific albaneză a democrației - care, spuneam, se cere cumva premiată - ***"cumințenia"*** Tiranei nu are egal în imprejurimi. Într-adevăr, relațiile cu Grecia sînt delicate și pretind mișcări calme din partea diplomaților. Dar nu s-a ajuns la confruntare niciodată; nici nu s-a pus vreodată problema rezolvării diferendelor inter-statale prin conflict, chiar și în perioadele de criză gravă, declanșate de chestiunea imigranților albanezi din Grecia, de activitatea grupărilor teroriste grecești din sudul Albaniei (cazul atentatelor montate de OMONIA) sau de neînțelegerile comerciale. Cu atît mai mult, încurajată de Turcia spre prudență și "***europenizare***", Albania se va strădui să îmbunătățească legăturile cu vecinul cel mai important. De altfel, nici nu există o alternativă: economia Albaniei depinde integral de bunăvointa Atenei. Aportul cu adevărat semnificativ de capital poartă semnătura grecească și tot grecii au sprijinit - cu ajutoare sau financiar - Albania in anii colapsului economic (1991-1993).

Albania evită să acorde ajutor separatiștilor din Kosovo

Al treilea motiv în virtutea căruia Albania ridică azi pretenții asupra accesului in clubul restrîns al "continentalilor" privește tot un aspect de politică externă: situația albanezilor din Kosovo. O statistică neoficială din 1991 alocă etnicilor albanezi 91 de procente din totalul de 1.863.000 de locuitori. Această cifră determină pe oricine să înțeleagă de ce, istoricește, Kosovo reprezintă leagănul mișcării naționaliste albaneze. Din cauza unui paradox - în Balcani s-au creat state din realități paradoxale - Kosovo apartine Serbiei. Căderea zidului berlinez, în toamna lui 1989, marca și împlinirea unui an de la declansarea acțiunilor revendicative non-violente albaneze, ale căror obiective priveau îmbunătățirea condițiilor de trai ale majorității ne-sîrbe, inițierea unei politici educative favorabile coexistenței etnice și culturale, acceptarea - de către autoritățile sîrbe - a unui grad restrîns de autonomie culturală si administrativă a albanezilor. Sîrbii au reacționat dur în numeroase rînduri, atrăgînd imediat atenția Statelor Unite, care și-au declarat sprijinul pentru oprimați. Instabilitatea situației politice din Kosovo s-ar fi răsfrînt asupra raporturilor dintre sîrbi si vecinii încă neimplicați în conflictul iugoslav.

Unul dintre conferențiari - Veton Surroi, redactor al unui influent săptămînal de analiză politică din Prishtine (Kosovo) și vechi conducător al opoziției naționaliste - îi îndemna pe sîrbi să fie recunoscători Albaniei pentru distanța luată față de soarta actuală a conaționalilor din afara granițelor. Amestecul Albaniei și transformarea obiectivelor naționaliste în principii ale politicii externe active ar fi agravat neînchipuit de mult poziția strategică a Serbiei, dintr-o dată atacată pe toate fronturile de vecinii săi. Însă perspectiva nu este liniștitoare: grupările naționaliste kosovite ("Armata de Eliberare a Kosovo-ului" - responsabil pentru opt atentate vizînd reprezentanți ai administrației sîrbe) se îndreaptă către radicalizarea acțiunilor proprii. Pîna azi, Albania a declarat că nu acordă nici un ajutor separatiștilor și că planurile ei nu intră în vederile Tiranei; în replică, sîrbii s-au făcut că nu văd ceea ce se petrece în regiune. Rezultatul: un armistițiu mediatic, semn al armistițiului politic. Deocamdată este pace la granița sîrbo-albaneză, și ambele părți au mare nevoie de liniște pentru a-și proba identitatea europeană. Cît despre diaspora kosovită, nimic nou sub soare. Ca peste tot, exilul admite posibilitatea schimbării pasnice (evident!) a granițelor, în baza unor acorduri definitive care să îndepărteze pentru totdeauna sabia războiului inter-etnic de deasupra regiunilor în dispută. Dar nici aici nu pleacă Albania urechea, fiindcă, și în absența unui ajutor vădit, diaspora servește perfect Tirana, lucrînd alături pentru realizarea acelor proiecte politice despre care nici măcar la un simpozion cu acces limitat nu se pomenește.

Război diplomatic între Cuba și Spania

Castro nu mai vrea un ambasador spaniol la Havana

Ministerul cubanez de Externe a anunțat, ieri, că a retras aprobarea pentru numirea unui nou ambasador al Spaniei, în semn de protest față de ceea ce a numit "***amestecul flagrant al Madridului în afacerile interne cubaneze***". Autoritățile cubaneze și-au manifestat, în repetate rînduri, nemulțumirea creată de declarațiile guvernului spaniol, cu privire la regimul comunist de la Havana. Relațiile dintre cele două state s-au înrăutățit începînd din 1990. Ministrul cubanez de Externe și-a anunțat decizia în cotidianul Granma, al Partidului Comunist Cubanez, care reproduce si o serie de declarații "inacceptabile" și de acțiuni ale guvernului spaniol ce au provocat nemulțumirea conducerii de la Havana. Guvernul cubanez a retras aprobarea acordată, în luna octombrie, noului ambasador spaniol, Jose Coderch, care urma să îl înlocuiască pe actualul ambasador, Eudaldo Mirapeix. Declarația Ministerului cubanez de Externe critică vehement afirmațiile făcute în ultimele săptămîni de premierul spaniol, Jose Maria Aznar, de către ministrul spaniol de Externe, Abel Matutes si de către Coderch însuși. Guvernul cubanez și-a manifestat în special nemulțumirea legată de intenția Spaniei de a convinge Uniunea Europeană să adopte o politică unitară privind Cuba. Autoritățile de la Havana acuză Spania că urmează poziția Washingtonului în această problemă. Statele Unite mențin embargoul economic asupra Cubei, încercînd să exercite presiuni în vederea schimbării regimului de la Havana. ***"Declarațiile și acțiunile de acest tip constituie, fără nici un dubiu, un amestec flagrant în afacerile interne cubaneze și încalcă spiritul și litera Convenției de la Viena, cu privire la relațiile diplomatice"***, se arată în declarația oficială cubaneză.

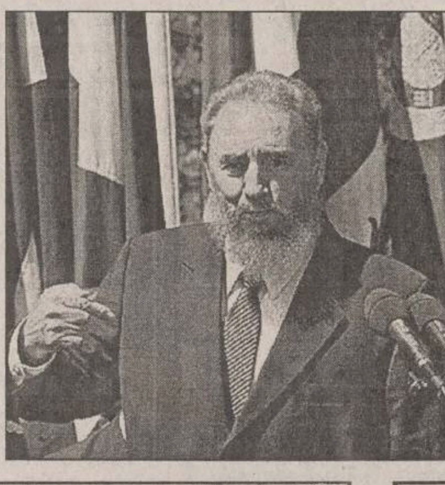

Rusia își va plăti datoriile din epoca țaristă

Premierul rus ***Viktor Cernomîrdin*** a declarat, luni, că Rusia își va plăti toate datoriile sale din epoca țaristă, după ce bursa din Paris a suspendat toate operațiunile rusesti dinaintea revoluției din octombrie 1917. ***"Rusia își va plăti toate datoriile"***, a declarat premierul Cernomîrdin. Disputa asupra datoriilor țariste a umbrit revenirea Rusiei pe piața bursieră internațională, săptămîna trecută, printr-o subscriere de bonuri în valoare de un miliard de dolari. Mulți investitori francezi au cumpărat bonuri emise între anii 1822 - 1913, pentru construcția căii ferate Trans-siberiene. Întrucît guvernul comunist a refuzat să recunoască și să preia datoriile perioadei țariste, acesti investitori au rămas în posesia unor documente frumoase dar fără nici o valoare. Succesorii investitorilor francezi au cerut despăgubiri în valoare de 140 - 160 de miliarde de franci (27,35 - 31,26 miliarde de dolari). Nu se cunoaste modul sau data la care Moscova va înapoia aceste datorii.

NOU FOTO PRINT®
EXPRESS STUDIO
FOTOGRAFII
PENTRU NOILE
PERMISE DE CONDUCERE
ÎN DOAR 70 DE SECUNDE
Fiecare fotografie este unică.
Imaginea dumneavoastră devine realitate datorită celei mai moderne tehnici video.
MITSUBISHI
DOMIRO SRL
Str. Grigore Ureche. nr.1-3, Iasi
Tel. 032/11 63 19

SC TURISM MOLDOVA SA IAȘI
vă invită zilnic între orele 6.00-24.00,
la
Cafeneaua Moldova
unde puteți servi
- CAFEA și LAPTE CALD
- CEAI (de fructe sau plante)
- BĂUTURI RĂCORITOARE
- BĂUTURI APERITIVE
- BERE, VINURI DE SOI
- PREPARATE DE COFETĂRIE ȘI PATISERIE
- GUSTĂRI RECI și CALDE
MODERN ELEGANT
REȚINEȚI! PRIMIM COMENZI ȘI PENTRU ACASĂ, LA TEL. 032/142225, 146400
Cafeneaua Moldova la parterul Hotelului MOLDOVA

DANIS®
Producător de tricotaje
livrează din stoc sau la comandă tricotaje tip lînă pentru copii și adulți într-o gamă deosebită de modele.
Roman, str. Mihai Eminescu, nr. 5-7
Telefon/Fax: 033-733334

Plurifarm
Este o firmă franceză de distribuție. Datorită extinderii rapide a activității avem disponibil un post de
OPERATOR CALCULATOR
Cerințe: - studii de specialitate
- noțiuni de contabilitate primară
Experiența anterioară poate constitui un avantaj.
Candidații sînt rugați să trimită un C.V. pe adresa Iași, Str. Lascăr Catargi nr. 25, pînă la data de 4.XII.1996.
UPSA durex URGO Strepsils 3M

FRESCO®
MADE IN ITALY
REPREZENTANȚA IAȘI
str. SĂRĂRIE nr. 76
tel./fax: 032-216476
vă oferă dotări pentru:
○ magazine alimentare
○ alimentație publică
○ industrie alimentară și hotelieră
○ spații de depozitare refrigerate

TV EUROPA NOVA
canal 54
miercuri, 27 noiembrie
ora 17:30
AS SHOW
invitat
Pompei Hărășteanu
directorul Operei Naționale Române

Monitorul

Ziarul care stă de vorbă cu oamenii!

EDITORIALE

LOCAL

Demisia lui Mihai Frasin, un act salutar

Mihai Frasin, directorul Direcției Sanitare, și-a dat demisia din funcția de șef al rețelei sanitare din Iași. Motivele care au stat la baza acestei decizii au fost prezentate foarte confuz. Puțini sînt însă aceia care cred că gestul său nu este legat de rezultatele recentelor alegeri generale. În mod normal, motivele demisiei nu ar trebui să aibă ceva în comun cu respectivele alegeri. Într-o societate democratică, directorii instituțiilor de genul celei păstorite de Mihai Frasin nu sînt numiți după criterii politice. Ei ocupă funcția prin concurs de programe. Demisia apare atunci cînd funcționarul în cauză constată că, din diverse motive, nu poate să ducă pînă la capăt angajamentul pe care și l-a luat. Un asemenea gest este demn de toată lauda. Mecanismele democratice sînt susținute astfel de reacții de bun simț. Nu este nevoie de răscoală pentru a alunga un medic incompetent care vrea să rămînă veșnic în funcția de director. Este nevoie însă de un moment de luciditate din partea celui în cauză. Asemenea momente sînt, după cum se observă, benefice. Ele pot detensiona atmosfera dintr-o instituție. La nivel național, sau chiar mondial, asemenea atitudini pot feri de la o catastrofă. Ce-ar fi însemnat, oare, ca Hitler să-și fi dat demisia?

Oare de un asemenea moment să fi fost cuprins Mihai Frasin? În primul rînd, la numirea sa în funcție nu știm să fi prezentat un program personal coerent. Domnia sa a făcut atunci trimitere la un program vast, la nivel național, numit politica PDSR de reformă în domeniul sanitar. Reforma, denumită de presă și reforma Mincu, după numele ministrului care a pus-o în practică, a sfîrșit lamentabil. În al doilea rînd, demisia apare în momentul în care se știe cu siguranță că PDSR nu are nici un loc în viitorul Guvern. Prin gestul său, Mihai Frasin confirmă că a fost numit în funcție pe criterii politice. El a slujit reforma PDSR. Odată ce acest partid nu mai este la guvernare, directorul Direcției Sanitare își dă seama că a rămas fără obiectul muncii. Reforma PDSR nu se va mai aplica.

Oare așa vor proceda toți funcționarii numiți după criterii politice de PDSR? Vom asista la un val de demisii din diverse funcții politizate în acești ani? Liniștea de la Inspectoratul Școlar, condus de vicepreședintele PDSR pe județ, domnișoara Rodica Luca, duce la ideea că numărul demisiilor nu va fi mare. Dimpotrivă, se constată creșterea numărului de dezertări din PDSR. Fotoliul de director se dovedește a fi mult mai important decît partidul. De altfel, la nivel național, și parțial și la Iași, se observă că funcționarii pedeserizați în ultimii ani caută să se "orienteze". Trebuie să fie interesantă drama unui asemenea funcționar. Să-și dea demisia din partid? Să spună că a fost obligat să se înscrie în PDSR? Să se înscrie la PNȚ-CD? Sau pur și simplu să renunțe la șefie și să se ocupe de ceea ce făcea înainte? Probabil foarte puțini vor alege ultima soluție. Iată de ce demisia lui Mihai Frasin, care a ales această din urmă opțiune, este un act salutar. ■

NAȚIONAL

Va renunța Ion Iliescu la PDSR?

Într-o perioadă - cea a ultimilor șapte ani - în care România avea nevoie mai mult ca oricînd de o politică fermă și curajoasă, Ion Iliescu a excelat prin ambiguitate și jumătăți de măsură. Sub regimul său, aproape nici o măsură politică majoră nu a fost dusă pînă la capăt. La umbra "dilemelor" prezidențiale au înflorit corupția, incompetența și injustiția. În toate acestea, PDSR, partidul său de suflet, s-a dovedit a fi vioara întîi. Parcă picat de pe altă lume, acum, după ce electoratul l-a sancționat prin vot, Ion Iliescu recunoaște ceea ce a refuzat ani la rînd să vadă. Recunoaște că în PDSR domină fripturiștii, că în materie de corupție trebuie tăiat în carne vie și că presa, care a spus toate aceste lucruri la momentul potrivit, e o instituție care trebuie respectată și mai ales ascultată.

Ieri, la ultima conferință de presă susținută în calitate de președinte al României, Ion Iliescu a afirmat că va încerca să-i elimine pe toți cei corupți din PDSR, iar dacă nu va reuși, va renunța la acest partid. Avînd în vedere antecedentele sale în materie de promisiuni, întrebarea care se pune este în ce măsură declarația de ieri poate fi considerată rezultatul unei schimbări reale de atitudine din partea fostului președinte. În ce măsură hotărîrea lui de a face curățenie în partid va fi pusă în practică, dar, mai ales, în ce măsură - dacă acest lucru nu va fi posibil - va avea curajul de a renunța la PDSR, pe care pînă mai ieri îl numea "partid de suflet". Pentru Ion Iliescu, aflat acum în opoziție, neavînd, deci, de apărat vreo poziție anume din rațiuni superioare de stat, deciziile pe care le va lua în viitorul apropiat vor constitui un veritabil test politic. Dacă va reuși să curețe partidul și să-l aducă la nivelul cerințelor unei Românii democratice, își va spăla, cu siguranță, multe dintre păcatele pentru care a fost părăsit de electorat. Dacă nu va reuși dar va avea curajul de a se desprinde de partid, lucrurile, în ce-l privește, vor fi ceva mai complicate. România va avea însă, cu siguranță, de cîștigat, atîta timp cît de pe scena politică va dispărea numele unui partid de care se leagă una dintre cele mai nefaste perioade ale istoriei sale recente. ■

Materialele de mai sus reprezintă punctul de vedere al redacției

❖ PULS ❖ PULS ❖ PULS ❖ PULS ❖ PULS ❖ PULS ❖

■ Încet dar sigur iată că se adeverește ce ne-a ieșit nouă în bobi mai demult despre viitorul politic al senatorului Solcanu. Din ultimul transport de zvonuri ce-l avem pe masa de lucru reiese că filiala de la Iași condusă de dumnealui a fost carotată la fonduri electorale de la centru încă de după rateul de la locale, iar loco carotată de cei ce întrețineau pușculița partidului și care trecuseră încă de-atunci în tabăra lui Gâlea. Iar faptul căci cine trebuia să fie aruncat din căruță n-a fost debarcat atunci, a fost doar o chestiune de ambît și orgoliu ale inculpatului respectiv, întreținute pe la margini de un lobby la București care devenea din ce în ce mai bleguț de la o zi la alta. Salvarea ar fi fost o mică minune la alegerile generale. Dar, după cum bănuim c-ați auzit deja, n-a fost să fie.

■ Tocmai zilele astea, cînd i se coace viitorul celor doi ani ce-i mai are pîn' la pensioară, domnișoara șefă a ISJ și vicepreședinta organizației locale a PDSR își plimbă pașii într-o ultimă excursie de lucru în Danemarca. Pe de altă parte se pare că viitorul politic îi e pe aproape, căci dînsa, făcînd parte din aripa muribundă a PDSR local, va pica odată cu aceasta, răpusă de ceilalți doi mai mici da' mai vioi, Dănuț și Mugurel. Se mai vorbește că i-ar fi luat urma și oarece domni în haine de piele în legătură cu ceva mînăreli de fonduri bugetare. Păcat însă că n-a aflat de treaba asta din urmă înainte de-a pleca, că poate nu s-ar mai fi întors de-acolo.

■ Una tare, stimați cititori, despre feciorașul lui domn senator Solcanu. Acest tînăr ce are absolut tot viitorul în fața ca să spunem așa, pentru că abia a-mplinit majoratul, împreună cu un văr de-al lui mai mare de la Bacău, care este mai de mult șeful tineretului pedeserist pe Moldova, vrea să pună mîna pe șefia organizației naționale de tineret a PDSR. Pentru treaba asta cică au indicații prețioase să se miște repejor, adică în cîteva zile începînd de azi, pînă nu se duce de tot la vale cel care le îndrumă pașii de la spate. Așa că stăm deocamdată pe fază, să vedem dacă le iese șmecheria băieților sau rămîne și cu ei ca și cu domn senator, adică cum am stabilit.

■ Se vorbește în șoaptă și cu mîna la gură pe la sediul RATC că, după catapultarea ce i se coace la primărie baronului Cuza, cel care-i va lua scăunelul în primire va fi chiar adjunctul acestuia, Abălasei, care cică s-a împrietenit cu viceprimarul zilele astea, cînd au fost împreună în Olanda. Așa-i trebe lui Cuza, dacă el s-a dus luna trecută în America de unul singur!

■ Se chinuie un om de-al nostru de-un timp să scoată oarece informații de la primăria din Ruginoasa, da' ghinionul nu și nu. Cică pe-acolo, de la primar și secretar la ăi mai mici, îs mai toți cu mustu-n freză de dimineață că n-ai cu cine schimba două vorbe. Ba chiar nici mai mult de două n-ai cu cine.

PE VIAȚĂ ȘI PE MOARTE

Eroul unei după-amiezi

Aurel Leon a scris munți de cuvinte despre cei care i-a cunoscut. Acum, în fostul spațiu rezervat rubricii "Cafeaua de dimineață", nepoata sa, Odette Arhip, va picta cu tușe fugare imaginea celui pe care l-a cunoscut mai bine decît toți muritorii. Aurel Leon, văzut în intimitate, este cu adevărat un spectacol.

Odette ARHIP

Tot ce aparține trecutului se încarcă de o aură care depășește în intensitate și sens simpla nostalgie ce nu se poate explica doar prin spaima produsă de trecerea timpului. Ceea ce aparține trecutului nu trece automat într-o sferă ideală, ci într-una diferită, nuanțată altfel. Așa cum, reprodus de doi pictori, același obiect poate să arate absolut diferit, același fapt, văzut în trecut, sau alături în prezent, poate să însemne cu totul altceva. În timp ce, trăite aievea, întîmplările apar murdărite de agitația și trepidația nervilor, în amintire se decupează atent ceea ce este important de ceea ce este derizoriu. Iar, importantul și derizoriul pot fi cu totul altele azi decît alaltăieri. Trecutul încarcă cu o aură care depășește în intensitate și sens simpla nostalgie, vechimea devenind valoare în sine, o noțiune autonomă, asemeni binelui, frumosului.

Revenind pe urmele vechi, de fiecare dată mi-e teamă că nu voi mai găsi nimic din reprezentările copilăriei mele. S-ar fi putut atît de simplu întîmpla ca totul să nu fi fost decît fructul frumos copt în antecamera somnului. Mă obișnuisem astfel, la ora silnicului somn de după-amiază, să mimez adormirea pentru ca apoi să pîndesc pe la ferestre evenimentele ogrăzii. Cel mai captivant spectacol era acela al baterii nucilor toamna. Existau cinci nuci în curte și, cu o abilitate de felină, bunicul se cățăra tot mai sus, pe crengi din ce în ce mai nesigure, pentru a le elibera din găoacea verde, producînd o grindină vegetală. În mare măsură înfricoșător, dar și demn de admirație, personajul meu principal își dezvăluia, din nou, hotărîrea și extraordinarul entuziasm pe care îl închina supraviețuirii. Mi-a rămas în minte viu și natural, gata oricînd să mă înveselească sau să mă convingă de resursele de absurditate ori umor ale universului. Asociam acea escaladă cu o alta, povestită chiar de bunicul, o vrednică "amintire din copilărie", demnă de un Nică a Petrei. Pe vremea tifosului din primul război mondial, în dricul verii, au murit un flăcău și o fată care urmau să fie îngropați odată. Sicriele erau așezate afară, pentru prohod, sub un păr. Copilandru de vreo șase ani, bunicul era desemnat de bunicul său, preot bătrîn și respectat al satului, să ducă legătura cu tămîie și cărțile sfinte. Se ținea grapă de antereul bătrînului și, cînd a început slujba, s-a așezat pe o prispă. Numai că, imediat, i-au făcut cu ochiul perele galbene și mari, din părul aflat chiar deasupra sicrielor. S-a cățărat repede, fiind convins că lumea, care plîngea cît pentru doi morți, nu va da nici o atenție puștiului de pe cracă. Și-a umplut sînul cu fructele parfumate, doar că, la coborîre, curmeiul cu care era încinsă cămașa s-a rupt, și, peste îndurerata adunare, a început a ploua cu pere moi. Părintele nu reușea să scoată miezul cleios din pletele strînse în coadă la spate, cum se purtau preoții pe atunci, iar oamenii speriați n-au trebuit să privească în sus pentru a vedea pricina acestei mane cerești deoarece, de frica soției, imediat a căzut și el. Cînd și-a dat seama cine e arhanghelul, bătrînul său bunic a cădelnițat cu vorbe aspre spre dracul împielițat de nepot.

Între el și fapte, între el și cuvinte, a existat mereu o împăcare firească și reușea să stîrnească mereu simpatie. Siguranța că fericirea i se cuvine, că orice i se iartă, îl făcea ideal pentru rolul de erou, nu de victimă, și, amintindu-mi-l acolo, sus, pe creanga nucului, într-un echilibru precar, mă gîndesc la un eventual gest de enervare din partea destinului, pe care, în mod deliberat, l-a ignorat. Lupta aceasta simbolică nu știu dacă a cîștigat-o, dar, sigur, nu era nedreaptă, ambii combatanți fiind dotați în alt fel, dar egal. ■

Aurel Leon, Odette și cățelul Garçon

CRONICA ORTODOXĂ

Ca pe vremea lui Pazvante

Dan CIACHIR

Cu inocența care le caracterizează în materie de probleme bisericești, ziarele de mare tiraj din 12 noiembrie 1996 anunțau că arhiepiscop al românilor din Europa Occidentală a fost ales părintele Rafail Noica.

Dacă lucrurile ar fi stat așa cum anunțau agențiile de presă, ar fi fost cu adevărat un prilej de bucurie. Nu numai pentru că părintele Rafail Noica este fiul unui mare intelectual, ci pentru că este un remarcabil teolog și duhovnic format la o școală de mîna întîi: ucenic al starețului Sofronie pe care l-a plămădit spiritual Cuviosul Siluan Athonitul. De altfel, volumul ***Celălalt Noica,*** cuprinzînd o serie de interviuri și cuvinte de folos ale părintelui Rafail, editat în 1994, este elocvent în acest sens. Ulterior vizitei sale în România, petrecută în 1993, părintele Rafail s-a așezat temporar la o mănăstire din eparhia de Alba-Iulia, unde a trăit și continuă să trăiască în cea mai frumoasă tradiție monahală. Adică în deplină discreție.

Cînd a venit în România în pelerinaj duhovnicesc, părintele Rafail a evitat orice contact cu IPS Antonie, Mitropolitul Ardealului, care căutase un prilej de publicitate prin înhumarea lui Constantin Noica la Păltiniș, și a fost exclusiv oaspete al episcopului-vicar de atunci, actualul mitropolit din Europa Centrală și de Nord, IPS Serafim. Nu-i exclus ca vizita, plină de roade spirituale reale, să fi avut loc la inițiativa tînărului ierarh. Care, după trei ani, a încercat să practice politica faptului împlinit: să-l determine pe părintele Noica să accepte arhiepiscopatul din capitala Franței. Metoda aceasta a faptului împlinit e foarte românească, dar este și tipică pentru raporturile Patriarhiei cu diaspora.

Îndată după prăbușirea comunismului, s-a spus că IPS Adrian, arhiepiscopul ortodox român din Paris, s-a pensionat, după unele versiuni, sau a fost pus în retragere de Sinod, după altele. Trei ani mai tîrziu, în loc să fie ales un ierarh la Paris și consolidată arhiepiscopia, într-o pornire de entuziasm la care și-au dat concursul și cîțiva diletanți în cele bisericești, precum fostul director al "Europei libere", Nicolae Stroescu-Stînișoară, sau pictorul Sorin Dumitrescu, dar și preotul Constantin Galeriu, s-a trecut la înființarea unei ***mitropolii*** cu sediul la Berlin. "Sediu" vorba vine, pentru că reședință nu exista și proaspătul mitropolit, ales în condiții necanonice, locuia la Regensburg într-un așezămînt catolic. Măsura aceasta era firesc să nu fie pe placul preoțimii din diaspora și să adîncească totodată prăpastia dintre Patriarhie și parohiile românești de altă obediență (Constantinopol, Biserica Rusă din Exil etc.). Cu atît mai mult cu cît și Ministerul de Externe, întocmai ca pe vremuri, "intervenise". Iar la București, în biroul de relații externe din Dealul Patriarhiei, tot preoții Pârvu și Bogdan-Bogdaproste trimiteau îmbietoare circulare deoarece Patriarhul nu renunța la ei. O altă problemă a fost și a rămas integrarea unor clerici ai "Bisericii Catolice Ortodoxe din Franța", entitate eclezială cu cîntec, atît canonicește, cît și prin faptul că e legată de tentativa de discreditare a parohiei române anticomuniste din Franța în anii '70... Ales în condiții necanonice, înființînd pe hîrtie o Arhiepiscopie a Italiei și Europei de Sud, pe 7 octombrie 1995, dispărută apoi, IPS Serafim s-a gîndit la un sufragan pe care să-l așeze ***à la vapeur*** la cîrma eparhiei rămase fără păstor încă din 1990. Și a procedat conform politicii faptului împlinit. Așadar, pe 10 noiembrie, s-ar fi adunat la Paris membrii Adunării eparhiale, care în realitate au votat prin împuterniciți, și care și-au ales arhipăstorul: pe părintele Rafail Noica. Au ales din trei candidați, aceștia fiind: părintele Rafail, părintele arhimandrit Ioachim Giosanu și tînărul părinte Dimitrie, venit de la București.

În realitate, părintele Ioachim Giosanu, călugăr cu metania la mănăstirea Bistrița Neamț, încă din 25 octombrie 1996, printr-o scrisoare către mitropolitul Serafim, a prevenit că nu poate candida, modul de desfășurare al alegerii fiind cît se poate de necanonic. Părintele Rafail prevenise că nu va primi arhiepiscopatul. Cu atît mai mult cu cît Prea Cuviosia Sa aparține de Patriarhia Ecumenică din Constantinopol, fiind închinoviat la mănăstirea Sf. Ioan Botezătorul din Essex.

Ignorîndu-se realitatea, cei prezenți l-au ales arhiepiscop pe părintele Rafail, iar mitropolitul Serafim s-a grăbit să dea comunicate agențiilor de presă, comunicate care au fost luate ca atare de ziarele din țară.

Cum se vede, politica Patriarhiei, respectiv a mitropoliei din Berlin, înființată la iuțeală, rău structurală, împlinită de aceiași oameni învechiți, nu numai că nu dă roade în sînul exilului românesc, dar dă temei la catastif atîtor suspiciuni și nemulțumiri. La Paris, în pofida dezbinării de astă-iarnă, nu s-a reușit - din fericire - ieșirea de sub jurisdicția mitropolitului Vitalie din New York; la Geneva, preoții trimiși de București s-au văzut nevoiți să facă și ei cale întoarsă, proiectul înființării unei mitropolii ortodoxe românești în Statele-Unite a eșuat și el.

Deși s-au schimbat atîtea lucruri în România, inclusiv în Biserică, în materie de diasporă se continuă pe același drum desuet și înfundat, inaugurat de cîțiva ierarhi trimiși la începutul anilor '70 să spună emigrației că Stăpînirea e naționalistă și anti-sovietică și că, în consecință, ea trebuie sprijinită, nu combătută... Totul a rămas ca pe vremea lui Pazvante. ■

UNGHIUL DE TRAGERE

Val CONDURACHE

Un moment de reflecție

Marii perdanți ai alegerilor parlamentare de la 3 noiembrie 1996 au fost indiscutabil ANL, o alianță privită ca sigură pentru guvernarea alături de CDR și USD, UNC, unde jocurile de culise i-au eliminat, pe rînd, pe Victor Surdu, Ion Coja și Antonie Iorgovan, pentru a aduce în față un candidat cu un mesaj indistinct și RSM care a pierdut, categoric, pe mîna imprevizibilului Adrian Păunescu. Nici una din aceste formațiuni nu a atins pragul de 3%, deși înainte de alegeri erau creditate, fiecare în parte, cu procente liniștitoare.

Revin la analiza alegerilor parlamentare pentru că, parcurgînd lista finală a viitorilor senatori și deputați, rememorînd cîteva momente ale vieții Parlamentului în ultimii patru ani, identific mai multe pete albe pe care noii aleși nu le vor acoperi cu cenușiul multora din ei. Nu numai niște partide cu identitate proprie au dispărut din noua configurație parlamentară, dar și niște parlamentari cu oarecare anvergură - o recunosc indiferent de simpatiile diferențiate pe care le am față de unii și față de alții - vor fi absenți în Parlament. Sancțiunea pe care electoratul le-a aplicat-o a avut, fără îndoială, temeiuri clare și rămîne partidelor și liderilor să facă lista erorilor. În ce mă privește, îmi e greu să-mi imaginez Parlamentul fără Nicolae Manolescu, Dinu Patriciu, Horia Rusu, Vasile Popovici, ca să numesc prietenii, nu fără, însă a-i nominaliza și pe cei care-mi erau indiferenți, dar care aveau, la rîndul lor, o oarecare pregnanță - Victor Surdu, Ion Coja, Adrian Păunescu.

Mă voi opri doar la marea eroare a ANL. Atît PAC, cît și PL '93 erau creditate, cu o lună înaintea alegerilor, în jurul a 3 procente. Alianța a obținut mai puțin decît fieare formațiune în parte. De vină este, în primul rînd, alegerea candidatului în persoana dlui Nicolae Manolescu. Inteligența, fair-play-ul, subtilitate și distincția domniei sale se potriveau, ca replică, la limba de lemn, la ranchiuna și agresivitatea lui Ion Iliescu, doar în cazul în care Nicolae Manolescu ar fi fost candidatul Convenției și nu al unei alianțe care urmărește din afara CDR aceleași scopuri, cu o notă liberală ceva mai radicală. Simpatizanții lui Nicolae Manolescu n-au fost decepționați de prestația lui, pe alocuri strălucitoare, dar l-au sacrificat (și au sacrificat și CDR) în momentul în care sondajele indicau o diferență minimă între foștii și actualii guvernanți. Horia Rusu avea dreptate: șansa ANL ar fi stat în nota radicală, agresiv-liberală a PL '93. Civilitatea candidatului ANL a șters diferențele între alianță și CDR. Pînă și intervenția lui Nicolae Manolescu în dialogul cu surzii (mă refer la întîlnirea televizată a celor 16 candidați) a avut darul să împingă simpatizanții PAC și PL '93 spre CDR. Apelul civilizat dar aproape disperat la schimbare - mi-au confirmat-o multe din cunoștințele mele - a decis electoratul ANL să voteze cheia. Ratînd intrarea în Parlament, ANL a adus CDR cel puțin trei procente în plus.

Închei aici, neuitînd că marele critic Nicolae Manolescu împlinește zilele acestea (pe 27 noiembrie) 57 de ani, prilej cu care îl felicit și îl asigur că cititorii fideli ai lecturilor sale infidele îi rămîn alături. ■

POLIGON

O îmbufnare vineție

Dorin SPINEANU

Dacă denazificarea s-a făcut cu naziști, fiindcă "Aliații" n-au avut încotro, depedeserizarea (ce concept!!! Credeai că o să trăiești să-l vezi vreodată?...) văd că se face de la sine, prin simplă schimbare a carnetului de partid.

Da, înduioșătoare "rectitudinea" foștilor membri ai acestui partid clientelar! Și cînd îți aduci aminte ce mai proteste, ce de mai conferințe de presă, cîtă indignare în tonul lor!... Noi, clientalari?! Nici vooorbă! Noi sîntem moralitatea întruchipată, obediența cea mai josnică față de șefi, pentru noi domnul Iliescu e mai sacru decît, în alte părți, boii!

Și dăi, și luptă pentru ca acum, cînd pedesereul e la mare ananghie cu tot cu vînătul său lider, să-l abandoneze așa, ca pe o cutie goală de Cola, ca pe o sticlă ciobită, ca pe o amintire de familie de care nu-și mai aduce aminte nimeni din familie.

Aș spune, iată, că mi-e milă de Iliescu, un om abandonat pe un fotoliu de parlamentar, mult prea puțin pentru imensa sa vanitate, dar mult prea mult pentru tot ceea ce a făcut rău acestei țări.

Suspendat între ceea ce trebuie să fie o imagine de viitor și decavarea recentă, Iliescu va complota iarăși, la nesfîrșit, pentru preluarea puterii. Crescut în acest spirit, nu există nici o șansă ca domnia-sa să se schimbe acum, la bătrînețe. Din fericire, nimeni nu va face pipi în pat cu somnul bîntuit de ***coșmarul Iliescu.*** Lipsit de anvergură, Iliescu s-a consolat cum a putut: a reflectat, de pildă, la "problemele globale ale omenirii" neglijînd, pur și simplu, mirosul fetid provenit din propriul său partid aflat în teribilă descompunere morală.

Și pentru ca această schiță de portret să fie ceva mai tușantă, să ne amintim una dintre declarațiile de început de domnie ale unui Iliescu purtat în triumf pe valurile unui delir popular greu de imaginat într-o țară respectabilă. Declarația susținea, în esență, posibilitatea (și atunci era extrem de bine conturată!) unui ***despotism luminat.***

Ce va fi fost în capul său atunci cînd a emis enormitatea asta, nici Iliescu nu cred că mai știe... Obligat de istoria destrămării imperiului sovietic să-și schimbe radical conduita mentală, domnia-sa a realizat un ghiveci ideatic perfect, din care au țîșnit toate "perlele" care au făcut deliciul presei, al celor cu nivel cultural mult peste medie.

Da' pînă la urmă cei pomeniți mai sus au realizat ceea ce și-au dorit, adică exacta radiografiere a lui Iliescu, despuierea sa publică de mitizările populare.

Din păcate, celebra hartă a județelor care au dorit înlăturarea regimului Iliescu nu cuprinde și Iașul, județ aflat la limita procentuală, dar totuși sub posibilitățile "mediei" de aici.

Vasluiul și Botoșaniul nu mai miră pe nimeni prin opțiunile lor sclerozate, anchilozate - legendarele județe pomenite au parte de tratamentul cel mai prost, dar la o adică n-ar refuza prosperitatea...

Ei, ca să o ai, mai trebuie să și muncești, mai trebuie, mai ales, să și gîndești... ■

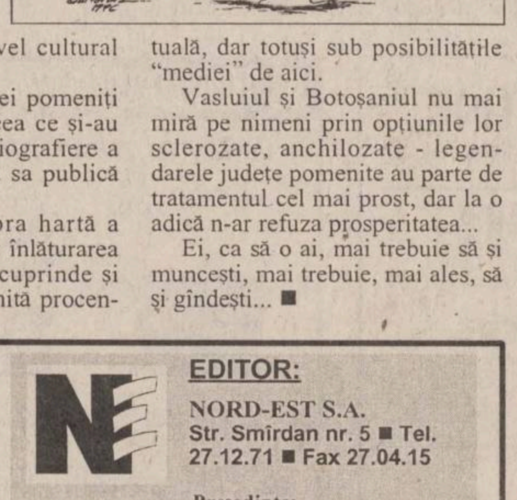

Monitorul
Ziarul care stă de vorbă cu oamenii!
Str. Smîrdan nr. 5 ■ Tel. 271333 (centrala);
271271 (redactor de serviciu) ■ Fax
27.04.15 ■
■ Publicitate tel./fax 14.47.76

http: //www.nordest.ro (Internet)
E-mail: monitorul@nordest.ro

■ Redactor șef:
DAN RADU
■ Redactor șef adjunct:
TONI HRIȚAC
■ Secretar general de redacție:
MARIUS CRISTIAN
■ Manager pentru publicațiile "Monitorul":
TUDOR CIUBOTARU

ȘEFI DEPARTAMENTE:
■ Eveniment național
Cristian Racu (int. 109)
■ Eveniment internațional
Cristina Leca (int. 114)
■ Speciale: Ovidiu Scutelnicu (int. 108)
■ Sănătate: Mihaela Cănănău (int. 108)
■ Administrație: Daniel Nițoi (int. 108)
■ Învățămînt: Silviu Labes (int. 108)
■ Economic: Mihaela Brezeanu (int. 117)
■ Ev. județean: Silviu Alupei (int. 123)
■ Cultură: Dorin Popa (int. 109)
■ Sport: Nicolae Grecu (int. 107)
■ Redactor de serviciu:
Constantin Iurașcu (int. 124)
■ Fotoreporter: Constantin Plop
■ Grafică: Lucian Amarii, Daniel Melinte
■ Publicitate: Cristina Labonțu (int. 122)
■ Difuzare: Mihai Tudose (int. 120)
■ Contabilitate: Antoneta Filip (int. 112)

EDITOR:
NORD-EST S.A.
Str. Smîrdan nr. 5 ■ Tel.
27.12.71 ■ Fax 27.04.15

Președinte:
ALEXANDRU LĂZESCU
Director general:
DANIEL CONDURACHE
Director editor:
FLORIN ZAMFIRESCU
Director de marketing:
CEZAR CALUSCHI
Director executiv:
GABRIEL RUSU

Tirajul de marți, 26 noiembrie, al cotidianului
MONITORUL cu edițiile de Bacău, Botoșani,
Brăila, Neamț, Suceava și Vaslui:
44.200 exemplare

TIPAR OFFSET: MULTIPRINT, Iași str. Sf. Lazăr nr. 49; telefon 230060

Abonamentele se pot face la orice Oficiu Poștal din țară. MONITORUL figurează în catalogul Presei interne la poziția 1040.
Distribuitor: S.C. Nord-Est Distribution S.A.

MIERCURI
27 noiembrie 1996
Inclus în nr. 281

monitorul
Financiar

SECȚIUNEA C
ECONOMIC
UTILITARE
PUBLICITATE

Pe piața neagră și a caselor de schimb din Iași

Se menține tendința de creștere a cursului dolarului

Tendința de creștere a prețurilor de cumpărare și vînzare a dolarului pe piața neagră și a caselor de schimb din Iași se menține și în aceste zile.

După fluctuațiile înregistrate anterior (creștere urmată de o "cădere" de aproape 1000 lei săptămîna trecută), cursul de schimb valutar al monedei americane înregistrează acum creșteri lente dar constante.

Diferențele dintre prețurile practicate de o casă de schimb valutar sau alta, sau dintre punctele de schimb valutar ale aceleiași firme, depind de "politica" fiecărei societăți.

Creșteri semnificative se înregistrau ieri la prețul de cumpărare a dolarului pe piața caselor de schimb, acesta fiind de minimum 4.000 lei ("Nasty Change"). Un preț mare la cumpărarea monedei americane era oferit de casa de schimb valutar "Olimp" (4.300 lei/$), care timp de cîteva zile nu a avut valută la vînzare.

În timp ce la unele case de schimb valutar prețul de vînzare a dolarului a crescut mai consistent, ajungînd la 4.975 lei/$ ("IDM Exchange"), la "Nasty Change" acest preț era ieri de 4.485 lei, deoarece această casă de schimb nu a avut lei în ultimele zile.

Pe piața neagră comercianții vînd dolarul la un preț de 4.600 lei, deși acest preț variază în funcție de prețurile practicate de casa de schimb valutar în apropierea căreia se efectuează tranzacția și de prețul la care aceștia au cumpărat valuta. **(M.M.)**

Lipsa motorinei depășește orice limită

Haos în transporturi

■ *societatea care asigură transportul interjudețean de persoane, TRANSMIXT SA, a redus la aproape jumătate numărul curselor, Autogara riscînd să fie închisă în cîteva zile* ■ *RATC mai are motorină doar pentru două zile*

La societatea Transmixt SA, care asigură transportul județean și interjudețean de persoane, penuria de motorină poate provoca închiderea autogării ieșene în cîteva zile. ***"Dacă nu vom primi motorină în cel mult trei zile, sîmbătă va trebui să închidem Autogara"***, a declarat ieri ***Dumitru Stan***, managerul societății. Pentru a reduce consumul de motorină (5 tone zilnic), în încercarea de a drămui cele 27 de tone primite la sfîrșitul săptămînii trecute, a fost deja redus numărul de curse și numărul de trasee. ***"În consecință, din 50 de mașini sînt la drum în prezent doar 28"***, a precizat Dumitru Stan. ***"Avem trei cisterne trimise la rafinării, dar nu știu dacă și cînd vom primi combustibil. Se pare că nimeni nu este interesat să ne ajute concret cu ceva - nici PECO Iași, nici Consiliul Județean sau Prefectura Iași. Nu vreau să par deplasat, dar dacă cineva avea de gînd să ne falimenteze, o putea face doar prin dereglarea unui sistem deja constituit, deci prin suspendarea activității Companiei Române de Petrol"***, a mai adăugat Dumitru Stan.

Aceleași consecințe - a suspendării curselor autobuzelor - le-ar putea suporta și regia de transport în comun RATC. Stocurile actuale de motorină (20 de tone) ale regiei sînt suficiente pentru doar două zile - astăzi și mîine -, iar dacă aprovizionarea nu se va face în acest interval de timp, peste 40 de autobuze vor fi forțate să staționeze în parcul auto. În acest caz, peste 20.000 de călători vor trebui să apeleze la celelalte mijloace de transport în comun, deja aglomerate.

La Peco Iași s-au primit ieri 80 de tone motorină, care au și fost livrate, dar în următoarele 3-4 zile nu se mai așteaptă nici o livrare, după cum a precizat ***Dan Ioan Baciu***, directorul general al societății.

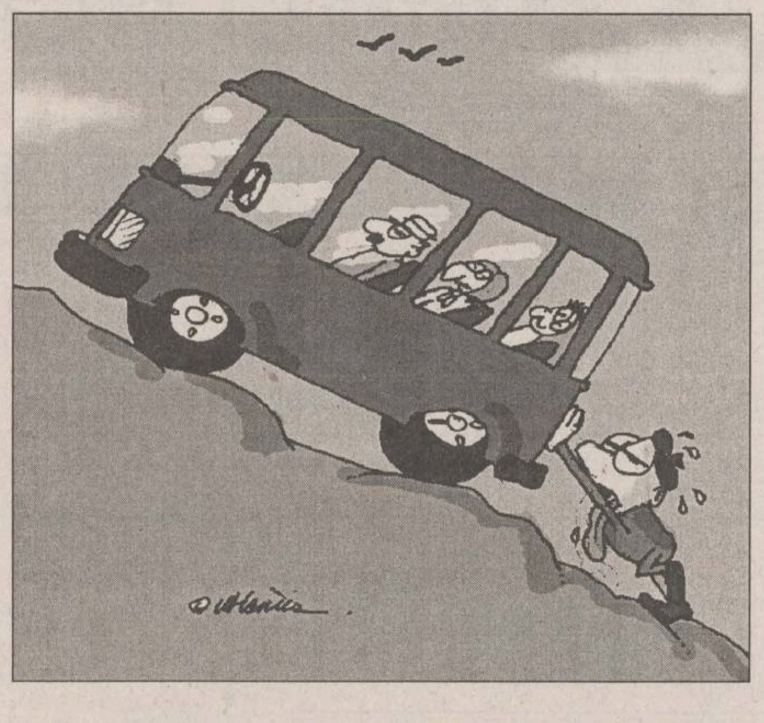

În timp ce celelalte firme ieșene de taximetrie își mențin actualele prețuri

Firma "Romaris" a majorat tarifele

■ *acestea au crescut de la 600 lei la 800 lei/km*

Tarifele practicate de taximetriștii de la firma "Romaris" se vor majora cu 200 lei/km, ajungînd la 800 lei/km. Această majorare, hotărîtă de conducerea firmei la începutul acestei săptămîni, se va aplica treptat, pe măsura obținerii autorizației metrologice de către șoferii celor 350 de autoturisme afiliate la firmă. Timp de 2-3 săptămîni, se vor practica ambele tarife la firma "Romaris", adică, șoferii care nu au încă autorizația metrologică vor taxa 600 lei/km, iar ceilalți - 800 lei/km.

Celelalte firme de taximetrie din Iași nu intenționează să mărească tarifele în perioada imediat următoare. Astfel, firma "Taxicom" va practica același tarif (600 lei/km) pînă la sfîrșitul anului. Directorul societății Eugen Perju a afirmat, în urmă cu trei săptămîni, că o majorare la 800 lei/km va fi practicată probabil la începutul anului 1997, iar liderul de sindicat, ***Romeo Jimblaru***, a confirmat, spunînd că modificarea tarifului poate surveni numai în cazul în care se mărește prețul la combustibil mai devreme de 1 ianuarie 1997.

Similar, firma "Lyon Tranz" va practica tarife nemodificate (600 lei/km). ***Mircea Leonte***, patronul acesteia, ne-a declarat că intenționează ca în luna decembrie 1996 să introducă în circulație 5-6 taxiuri de lux, marca "Tico".

Gheorghe Brătuleanu, președintele asociației "Go Taxi", a afirmat, în același context, că deși firma intenționa să micșoreze tarifele, la 550 lei/km, avînd în vedere majorarea anunțată de firma "Romaris", vor rămîne la 600 lei/km. **(M. M.)**

La data de 20 decembrie

Tombolă cu premii pentru investitorii de la Credit Fond

■ *condiția impusă este preschimbarea carnetelor de investitor în conturi, pînă la data de 10 decembrie 1996*

Societatea CERTINVEST SA, administratorul fondului deschis de investiții Credit Fond, organizează pentru membrii fondului, la data de 20 decembrie, Tombola Extraordinară de Crăciun. Potrivit informațiilor furnizate de ***Liviu Muja***, vicepreședintele CERTINVEST SA, la tombolă pot participa toți deținătorii de unități de investiție Credit Fond care, pînă la data de 10 decembrie, își vor deschide conturi de investitor în custodia societății de administrare, fie prin cereri de adeziune, fie prin cereri de conversie sau de răscumpărare.

Precizăm că recent CERTINVEST SA a anunțat că solicită investitorilor la acest Credit Fond să-și preschimbe carnetele de investitori în conturi, în scopul reorganizării evidenței unităților de investiție. Astfel, dacă pînă la data de 31.12.1996 investitorii de la Credit Fond nu vor face preschimbarea, aceștia vor fi considerați ca solicitanți de retragere integrală din Fond.

În ceea ce privește Tombola de Crăciun, participarea investitorilor Credit Fond la aceasta se va face într-una din categoriile prezentate mai jos, cu un număr de șanse egal cu multiplul minimului de participare în numărul de investiții existente în contul de investitor la data de 10 decembrie 1996.

■ Categoria a III-a - participă deținătorii a 1-9 unități de investiție (u.i.); premiile la această categorie sînt în număr de 30, cu valoarea cuprinsă între 100 - 150.000 lei;

■ Categoria a II-a - participă deținătorii a 10-49 u.i.; numărul de premii este de 10, cu valoare între 1 milion - 1,5 milioane lei;

■ Categoria I - participă deținătorii a 50 sau mai multe u.i., premiul fiind un autoturism "Dacia". **(M.M.)**

ȘTIRI ECONOMICE

Potrivit ministrului Agriculturii

Balanța agricolă prezintă în acest an un excedent de peste 150 milioane dolari

Valoarea exporturilor agriculturii și industriei alimentare în 1996 este estimată la 810 milioane dolari, iar cea a importurilor de produse agricole și alimentare la 650 milioane dolari, a anunțat Alexandru Lăpușan, ministrul Agriculturii și Alimentației, la conferința de presă de marți. În 1992, valoarea exporturilor a fost de 290 milioane dolari, iar cea a importurilor de 997 milioane dolari. Lăpușan a prezentat cartea albă a agriculturii, document elaborat de MAA, care prezintă evoluția sectorului din ultimii patru ani. Aceasta cuprinde capitole privind privatizarea, investițiile și politica de prețuri din agricultură, precum și evoluția sectorului vegetal, al celui animal și a industriei alimentare. Potrivit datelor prezentate, 72% din suprafața agricolă a țării și între 74% și 81% din efectivele de animale se află în prezent în propietate privată. Producțiile medii anuale obținute au fost de 5,6 milioane tone de grîu, 9,2 milioane tone de porumb, 873.000 tone la floarea soarelui și 3,2 milioane tone la sfeclă de zahăr.

Pentru importul de țiței

Compania Română de Petrol a obținut un acreditiv în valoare de 30 milioane de dolari

Oprirea rafinăriilor Arpechim și Petromidia a fost evitată prin dechiderea de către Banca Națională a României a unui acreditiv în valoare de 30 milioane de dolari, destinat plății importurilor de țiței, a declarat agenției Mediafax Mihail Georgescu, președintele Companiei Române de Petrol. Acreditivul a fost deschis marți din fondul valutar pentru programul energetic din iarna 1996-1997. În urma obținerii finanțării, 114.000 de tone de țiței aflate în terminal vor fi livrate către rafinării. Alte 120.000 de tone se descarcă în această perioadă. În aceste condiții este de așteptat și repornirea rafinăriilor RAFO Onești și Petrotel, care și-au întrerupt temporar activitatea din lipsă de materie primă. Președintele CRP recunoaște că există, în prezent, probleme în aprovizionarea cu benzină și motorină în unele zone ale țării, dar consideră că apariția cozilor la benzină a fost determinată în bună măsură și de unele informații apărute în presă privind majorarea prețului la carburanți.

Pînă la data de 24 noiembrie

Agricultura a primit doar 69% din necesarul de motorină

Agricultura a primit, pînă la data de 24 noiembrie a.c., 38.735 tone de motorină din necesarul de 56.000 de tone, ceea ce reprezintă 69% din program, informează Ministerul Agriculturii și Alimentației. În depozitele PECO din țară stocurile de motorină erau la aceeași dată de 1.216 tone, din care în București 318 tone. În 30 de județe nu se înregistrau stocuri de motorină în depozite. Cantitățile de motorină livrate din rafinării și aflate pe drum erau de 4.597 tone.

Față de săptămîna trecută

Valoarea tranzacțiilor la Bursă a crescut sensibil

Valoarea tranzacțiilor din ședința de marți a crescut la 26.808.700 lei, față de 25.880.150 lei, în ședința de joi 21 noiembrie. S-au efectuat 125 de tranzacții, în volum de 5.071 acțiuni. Acțiunile societăților au crescut cu: 10% - Condor (preț mediu - 4.600 lei); 8% - Impact (preț mediu - 11.723,7 lei); 4% - Foraj Sonde (preț mediu - 4.900 lei); 3% - UAMT (preț mediu - 6.700 lei); 1% - Artrom (preț mediu - 2.098 lei). Au scăzut acțiunile societăților: cu 10% - Electroceramica (preț mediu - 18.000 lei); 9% - Neptun (preț mediu - 2.900 lei); 7% - Comelf (preț mediu - 2.416,9 lei); 2% - Carne Arad (preț mediu - 2.900 lei); 1% - IAIFO (preț mediu - 2.344 lei).

Adunarea generală a societăților de valori mobiliare se întrunește azi la București

Joi, 28 noiembrie a.c., la Hotelul Intercontinental din București va avea loc Adunarea generală a societăților de valori mobiliare din țară. La întîlnire vor participa reprezentanți ai tuturor societăților de valori mobiliare, pe ordinea de zi aflîndu-se probleme legate de aprobarea normelor privind tranzacționarea acțiunilor rezultate din Programul de Privatizare în Masă (PPM) înainte de începerea cotării lor la Bursa de Valori București (BVB) sau pe piața RASDAQ. Practic, se dorește tranzacționarea acțiunilor societăților care nu au încheiat contract cu Registrul pînă în momentul de față, urmînd ca transferul de proprietate să se efectueze mai tîrziu de către societățile de valori mobiliare în cauză. Totodată, se dorește aprobarea programului de testare pentru agenții de valori mobiliare autorizați permanent și aprobarea normelor privind testarea agenților de valori mobiliare autorizați temporar; aprobarea scrisorii către ANSVM pentru operatorii de pe piața OTC, privind posibilitatea conectării acestora la sistemul de tranzacționare prin mai multe firme de comunicație, precum "Global One" și "Digicom". După cum ne-a declarat ***Gheorghe Pleșu***, managerul SVM "TGH Investment" Iași, ***"aceste firme pun la dispoziția SVM-urilor alte servicii, tarifele fiind mai reduse. Spre exemplu, fiind client al SC Digicom SA, se poate accesa sistemul RASDAQ gratuit în primul an, după care plata se va face eșalonat, în rate"***. **(Raluca NAVROTESCU)**

Un comentariu al săptămînalului "The Economist"

Analiștii occidentali judecă prea optimist situația economică din Europa de Est

Previziunile despre evoluția economică a țărilor din Europa de Est s-au dovedit, de obicei, eronate, întrucît analiștii au fost fie prea impresionați de comunism, fie prea deprimați după căderea acestuia, comentează săptămînalul "The Economist".

Raportul anual asupra Tranziției, publicat de BERD la începutul lunii noiembrie, pune în evidență cîteva din cele mai spinoase probleme la ordinea zilei în economiile Estului, într-o perioadă în care stabilitatea și creșterea economică din regiune au alimentat multe prognoze excesiv de optimiste. Primii ani ai tranziției post-comuniste apar, în raportul BERD, cei mai simpli. Stoparea producției în gol din epoca comunistă a disponibilizat forță de muncă și materii prime pentru activități mai eficiente; salariile mici (ajungînd pînă la 1 dolar pe zi, în 1990) au stimulat competitivitatea afacerilor. Acum, după șase ani, faptul că 19 dintre economiile regiunii au realizat creșteri este, poate, mai surprinzător decît acela că restul de șapte au stagnat sau au scăzut.

În prezent, salariile din majoritatea țărilor est-europene au depășit cu mult 1 dolar/oră și cresc cu rapiditate. Pentru a se menține competitivă, activitatea economică trebuie să aibă o productivitate din ce în ce mai mare. Dar, în lipsa capitalului ieftin, a unei infrastructuri moderne și a unor guverne competente, eforturile de creștere a productivității au puțini sorți de izbîndă.

Reducerea costului capitalului va presupune schimbări fundamentale în obiceiurile populației în ceea ce privește activitatea de economisire. Rata medie a economisirii în țările în tranziție a scăzut la 18% din PIB - circa jumătate din rata înregistrată de "tigrii asiatici". Pentru a îmbunătăți situația, statele post-comuniste trebuie să încurajeze dezvoltarea fondurilor mutuale, a asigurărilor pe viață și a caselor private de pensii.

Pe de altă parte, modernizarea infrastructurii nu va fi o sarcină ușoară. Europa de Est este grevată de existența unor sisteme insuficiente și învechite de transporturi și telecomunicații, aflate în proprietatea statului. Acestea sînt fie prea ieftine și, în consecință, suprasolicitate, fie - în cazul telecomunicațiilor internaționale - excesiv de scumpe. Soluțiile care se impun, susținute de BERD, sînt dereglementarea acestor sectoare de activitate și atragerea capitalului străin și a tehnologiei moderne. Presiunea asupra bugetelor de stat ar putea încuraja vînzarea unora din companiile de stat din transporturi și telecomunicații, dar interesul administrațiilor post-comuniste pentru o concurență liberă și loială în privatizarea acestui sector este deosebit de scăzut.

Pentru următorii ani, se pare că resursa de care dispun în cea mai mică măsură țările foste comuniste este o administrație publică transparentă și corectă. Serviciile vamale sînt corupte și incompetente, iar agenții fiscului operează după bunul plac. În cazul anumitor state, totuși, aderarea la Uniunea Europeană oferă multe speranțe în această privință. Dar numai gîndul tulburător că, după standardele est-europene, Uniunea Europeană este un etalon de bună administrare ar trebui să întunece orice optimism exagerat al analiștilor tranziției.

Dobînzile plătite de băncile comerciale pentru depozitele la termen în lei înființate de persoanele fizice

Durata depozitului	1 lună	3 luni	6 luni	9 luni	12 luni	la vedere	suma minimă
Banca Comercială Română	51%	53%	50%	48%	48%	16%	100.000 lei
Banca Română pentru Dezvoltare	43%	53.50%	54%	54.50%	55%	15%	100.000 lei
Banca Ion Țiriac	55%	50%	45%		42%	25%	500.000 lei
Casa de Economii și Consemnațiuni					40%	15%	150.000 lei
Bankcoop	55%	60%	53%	53%	55%	21%	200.000 lei
Banc Post		42%	48%		51%	18%	500.000 lei
Credit Bank	61%	63%	65%	65%	66%	21%	100.000 lei
Banca Agricolă	40%	58%	45%	46%	50%	16%	500.000 lei
Bancorex	60%	55%	55%	55%	55%	22%	1.000.000 lei
Banca "Dacia Felix"		37%	39%	41%	43%	15%	
Banca București	50%	50%	48%	46%	45%	16%	500.000 lei
Banca Românească	53%	54%	52%	50%	50%	18%	500.000 lei

FONDURI DE INVESTIȚII

Valoarea la zi a unităților de investiție:

FMOA - SAFI: (25-30.11.1996)	16.700 lei - valoare unică
CREDIT FOND: (25-30.11.1996)	9079 lei
FRI: (26.11.1996)	26.252 lei - tip A 78.762 lei - tip B
ARDAF: (25.11.1996)	13.820 lei
FNI: (25.11.1996)	23.940 lei
Fondul Transilvania: (25.11.1996)	15.400 lei

Rezultatele ședinței de tranzacționare de la Bursa de Valori București (26.11.96)

Simb	Denum. soc.	Pr. med.	Var. (%)	M	m	Vol.	Val. (lei)	Trz.	52M	52m
APS	APSA S.A.	7500	0	0	0	0	0	0	20500	6300
ART	ARTROM S.A.	2093	1	2100	2000	1763	3.698.800	20	9000	1740
ASV	ASTRA VAGOANE S.A.	3690,1	0	3700	3650	455	1.679.000	13	7400	2250
AZO	AZOMUREȘ S.A.	10.991,3	0	11000	10900	1546	16.992.500	38	25000	9150
CRN	CARNE ARAD S.A.	2900	-2	2900	2900	229	664.100	11	11900	2700
CMF	COMELF S.A.	2416,9	-7	2700	2350	723	1.747.400	26	10500	2350
CON	CONDOR S.A.	4600	10	4600	4600	25	115.000	2	5800	3200
FOR	FORAJ SONDE S.A.	4900	4	4900	4900	110	539.000	2	12000	4500
IAI	I.A.I.F.O. S.A.	2344	-1	2400	2300	50	117.200	3	8050	1910
IMP	IMPACT	11.723,7	8	11900	11000	59	691.700	5	11900	8000
ALF	MOBILA ALFA S.A.	6635	0	0	0	0	0	0	19400	6300
NEP	NEPTUN S.A.	2900	-9	2900	2900	80	232.000	3	7000	2600
SAN	SANEVIT S.A.	9013,9	0	0	0	0	0	0	71000	8500
UAM	UAMT S.A.	6700	3	6700	6700	20	134.000	1	21000	5800
ELC	ELECTROCERAMICA S.A.	18.000	-10	18000	18000	11	198.000	1	20000	18000
Total						5071	26.808.700	125		

Simb - Simbol acțiune
Pr. med - Prețul mediu al tranzacțiilor
Var. - Variația prețului față de ședința prec.
Cump. - Ordine de cumpărare rămase în piață
Vînz. - Ordine de vînzare rămase în piață
M (m) - Cel mai mare (mic) preț
Vol. - Numărul de acțiuni tranzacționate
Val. - Valoarea tranzacțiilor
Trz. - Număr de tranzacții
52M(m) - Cel mai mare (mic) preț în ultimul an

! NOILE CENTRE DE PRELUARE A ANUNȚURILOR de MICA PUBLICITATE

Toate anunțurile publicate de către elevi, studenți, pensionari și șomeri sînt **GRATUITE**
Tot **GRATUIT** apar și anunțurile de la rubricile "Locuri de muncă", "Felicitări" și "Decese".
GRATUIT ! anunțurile pot fi însoțite de fotografii!

Noi tarife tentante la rubricile "Vînzări"/ "Cumpărări"!
Reduceri **MAXIME** de preț pentru anunțurile Dumneavoastră!
NOU! Anunțurile se pot prelua și la **INTERPRESS** (Gara)

Ziarul care stă de vorbă cu oamenii!

Monitorul

TĂTĂRAȘI FLORA

PĂCURARI ARIO

PODUL DE PIATRĂ C.M.V.

ALEXANDRU CEL BUN ELGINA

GARĂ INTERPRESS

FLORA - COMPLEX ALIMENTAR

Oferă:
- carne, preparate din carne
- lactate, specialități, dulciuri
- pîine, produse de panificație
- băuturi alcoolice

Cele mai mici prețuri! Calitate garantată!

Program: luni-vineri 6.00-20.00; sîmbătă 7.00-15.30; duminică 8.00-14.00
Str. Vasile Lupu nr. 110, tel. 032/175094

ARIO

Comercializează:
- covoare, mochete, festonat covoare și mochete
- haine blană și piele
- îmbrăcăminte
- metraje și perdele

Produse de calitate cu plata în rate!

Program: luni 10.00-20.00; marți-sîmbătă 8.00-20.00; duminică închis
Bd. Păcurari 142, bl. 585, tel. 032/163928

C.M.V. - SUPERMARKET

Oferă:
- produse alimentare, dulciuri, băuturi alcoolice
- cosmetice
- mobilă
- gresie, faianță, instalații sanitare

Bun gust și calitate la prețuri atractive!

Program: luni-vineri 6.00-21.00; sîmbătă 7.00-21.00; duminică 8.00-13.00
Complex Podu de Piatră, tel. 032/135598

ELGINA - MAGAZIN ALIMENTAR

Oferă:
- pîine, făină, produse de panificație
- zahăr, ulei, ouă, produse de băcănie
- produse pentru curățat și de uz casnic
- frigidere

Prețuri minime!

Program: luni-vineri 7.00-20.00; sîmbătă 7.00-14.00; duminică 8.00-14.00
Bd. Al. cel Bun nr. 44, tel. 032/152070

INTERPRESS - DIFUZOR DE PRESĂ

vinde:
- ziare locale
- ziare centrale
- reviste
- integrame

La noi găsiți orice ziar!

Program: non-stop
Gara de Nord - Iași

Vînzări

■ **Ventilatoare** de birou și de podea (cu picior), en-gros și en-detail. Telefon 213284.

Mese de biliard

Noi, stejar negru, sistem cu fise, placă marmură, accesorii, transport, montaj, reparații. Fălticeni, telefon 030/442724. (0733167)

Materiale de construcție

Balast, nisip, var - pastă. Telefon 740345. (02543)

Adidași Puma

Piele integral, talpă turnată, mărimile 35,5-36 și 44-44,5, avantajos. Telefon 231800. (343125)

■ **Numai** en-gros baloți îmbrăcăminte și lenjerie pat, calitate deosebită, import SUA și încălțăminte second-hand Germania. Telefon/fax 032/176428, după ora 19,00 sau 01/3236682. (343123)

■ **"Vilă de Aur"** - Poiana Brasov, perioada 1-7 noiembrie. Telefon 129394. (343410)

■ **Îmbrăcăminte** și încălțăminte second-hand, import SUA, vă oferă "Plus Magazin", șoseaua Arcu, vis-a-vis de statia "Vointa". (343411)

■ **Tejghea** rafturi, ladă frigorifică si suport pentru butoaie. Telefon 168517.

■ **Xerox,** model NASHUA, japonez. Telefon 176225.

■ **Haină** blană nutrie neagră, 1/1 și 3/4, noi. Telefon 144970, între orele 9,00-14,00 și 18,00-22,00.

Covrigei ambalați

SC INVEST CONA SRL, Bacău, vinde covrigei ambalați (scutiți de TVA). Pret 600 lei, transport gratuit. Comenzi la telefon 032/166819, între orele 11,00-21,00. (343428)

■ **Sisteme** de alarmă profesionale QUORUM. Telefon 130134.

■ **Cadru** chiosc metalic. Telefon 223260. (342976)

Citrice

S.C. FLORI SERVICE S.R.L. Iasi distribuie en-gros, prin depozitul din str. Crisan nr. 12 (în spatele Mitropoliei), citrice, importator direct Grecia. Telefon 146691 sau 130423. (343437)

■ **Cazanie** în slavonă, anul 1647. Preț 1000 DM, negociabil. Relații la telefon 068/423646.

■ **Două** spray-uri pentru astm "Sultanol", sigilate, Germania. Telefon 251501 (343296)

■ **Aparat** pentru testat glicemia "Lifescan", recent adus din Germania, sigilat. Telefon 251501.

Ceas Camel Trophy

Original, în garanție. Preț 100$. Relații la adresa T. Vladimirescu, T 15, camera 109.

■ **Produse** naturale pentru sănătatea și frumusețea dvs. Consultatii gratuite. Telefon 162580, între orele 18,00-21,00.

■ **Urgent** 5 uși apartament. Telefon 165035.

■ **Urgent** un butoi - 100 kg, două butoaie de 60 kg și o damigeană de 20 litri. Telefon 165035.

■ **Haină** blană vulpe roșcată, nouă, lungă, mărimea 46, 3.000.000 lei. Telefon 178507. (343081)

■ **Timbre** filatelice străine prin consignatia DANA (zona Gării).

■ **Loz** "Vila de Aur" Brașov, perioada 14.06.-20.06. Telefon 159529. (343316)

■ **Navete** (24 st. 0,5 l și 12 st. 1 l). Telefon 250413.

■ **Urgent** cățeluși pechinezi, rasă pură, deosebiți, 2 luni, preț avantajos. Telefon 172795, după ora 14,00.

■ **2** rezervoare fibră de sticlă a cîte 20.000 l fiecare. Telefon 030/230746. (343082)

■ **Fire** mărțisor. Pret informativ - 60 lei/bucată. Cămin studentesc nr. 2, cam. 11, parter - Agronomie - Copou.

■ **Acte** societate fără activitate din anul 1994. Telefon 123851.

■ **Jaluzele** aluminiu orizontale si verticale. Prețuri minime. Telefon 215842.

■ **Mobilă** bucătărie, poloneză, nouă, model cu ceas. Pret negociabil. Telefon 153883, între orele 17,00-21,00. (343038)

■ **Vin** roșu. Telefon 157603. (343319)

■ **Pătuț** copil sau schimb diverse. Telefon 161185. (342983)

■ **Guler** vulpe argintie, mărime și culoare deosebite. Relații la telefon 174578.

■ **Urgent,** acordeon Weltmais cu 80 basi, culoare roșie, nefolosit. Preț 500.000 lei. Două damigene a 50 litri cu 30.000 lei/bucată și două butoaie a 60 l cu 25.000 lei bucata. Telefon 137179.

■ **Centrală** termică (gaz), automatizată, cu sistem dublu, tip instant. Ofer garanție și service la punerea în funcțiune. Pret informativ 1,6 milioane. Telefon 128811. (343328)

■ **Două** verighete aur (2x2,12), 18 K. Preț 200.000 lei. Telefon 161870. (343342)

Aragaz

4 ochiuri, "Carpati", stare bună, preț convenabil. Relații în str. Ciric nr. 40A, bl. V2-2, et. 3, ap. 13, între orele 15,00-20,00.

■ **Aragaz** cu 4 ochiuri si butelie de aragaz. Telefon 151339.

■ **Aragaz** electric cu 3 ochiuri si cuptor cu termostat, consum 50%, boiler electric - 60 l, inclusiv piese asamblare; lustre cu 3 brate, două bucăți; covor iută 3/2, model bej. Telefon 121216.

■ **Alarmă** fum (foc). Telefon 211275.

■ **Dormitor** de nuc vechi, studio si un bufet. Telefon 137785; 130815.

■ **Porumb** pentru animale, tăiat, 100 lei kg sau schimb cu legume sau materiale lemnoase. Telefon 032/151917. (343324)

■ **Mașină** de preparat gogosi, 2000 de bucăți în 8 ore si tablou Veniamin Costache, lucrat în fir aurit. Telefon 01/6193901.

■ **500** l vin nobil. Telefon 141895.

■ **Loz** "Vila de aur". Telefon 030/373537. (343344)

■ **En** gros stiks mac, sare. Pret convenabil. Telefon 115101. Str. Gîndu 5. (343346)

■ **Cărucior** invalizi, productie germană, nou. Preț 500.000 lei. Telefon 158540.

■ **Spațiu** comercial în comuna Vlădeni, județul Iasi. Telefon 133823. (343337)

■ **Mașină** de scris electrică, stare perfectă. Telefon 114354. (343334)

■ **Studiou** convenabil. Telefon 232196.

■ **Brățară** de fildeș, 64 g, preț avantajos. Telefon 157728.

■ **Cojoc** damă, mărimea 42-44, stare bună, preț negociabil. Telefon 177390.

■ **Brac** german, femelă. Telefon 130134.

■ **Ușă** de stejar, preț negociabil. Telefon 158365, după orele 20,00.

■ **Calorifer** mare, fontă, 11 elementi, 60.000 lei. Telefon 178052.

■ **Mașină** de tocat carne electrică, mașină copiat chei yale, tambur inox, MS Automatic si alte piese, motor ventilator si broască seif. Telefon 167821 sau 166137.

■ **Bibliotecă** si canapea. Telefon 160197, după orele 16,00.

■ **Centrale** termice import Ucraina. Telefon 179364. (343087)

■ **Rochie** mireasă, model deosebit, import Anglia. Pret 400.000 lei. Telefon 126298.

■ **Societate** comercială prestări. Telefon 152465. (343336)

■ **Semi-cursieră,** funcționare perfectă. Telefon 111278.

■ **Vulcanizare** automatizată la preț convenabil. Relații 031/525662.

■ **Vitrină** frigorifică, nouă, de "Alco-Arad". Relații la telefon 340936.

■ **Canapea** 3/4 extensibilă, pentru două persoane, 160.000 lei. Relații în str. Traian nr. 10, vis-a-vis de Sala Sporturilor, în spatele Bisericii Lipovenești, între orele 10,00-15,00.

■ **Vin** nobil superior și țuică rafinată. Telefon 163505.

■ **Husă** auto din piele capră. Telefon 177550 sau tel./fax 210615. (343465)

■ **O** tonă fructe pentru țuică. Telefon 153468.

■ **Acte** S.C. înființată în 1992, dar care nu a functionat niciodată. Telefon 114143, seara.

■ **Fasole,** cantități mari, 2000 lei/kg. Telefon 114143, după ora 16,00.

■ **Pianină** URSS, stare foarte bună. Telefon 163704.

Frigidere

Arctic 240 l (800.000 lei); frigidere Arctic 180 l (700.000 lei); frigidere Arctic 120 l (625.000 lei); congelatoare Arctic 210 l (1.140.000 lei); congelatoare Arctic 160 l (990.000 lei); congelatoare Arctic 120 l (820.000 lei). Telefoane: 142289; 210794. (343502)

■ **Cavou** 3 locuri în cimitirul Eternitatea. Preț avantajos. Relații la telefon 132906, după ora 16,00.

■ **Mașină** de cusut "Minerva" și "Adler", tejghea vînzare marfă, ușă metalică (cu cadru), masă metalică pentru croit, scaune și bancuri lucru (cizmărie). Telefon 215166, după ora 18,00.

■ **Urgent,** 4 masini de cusut "Textima", pret avantajos. Telefon 118346; 210805. (343501)

■ **Haină** piele bărbătească lungă, stare bună. Telefon 119260, după orele 16,00.

■ **Haine** nutrie neagră lungă, mărime 46 si scurtă maron mărime 48. Telefon 164454.

■ **4** scaune tapițate, pret 50 mii bucata. Telefon 158494.

■ **Haină** lungă piele maro si pantalon piele. Pret avantajos. Telefon 154074.

■ **Vînd** la prețuri foarte avantajoase magnetofon Kasthan cu boxe, set cergi si cojoc bărbătesc mărime 52. Relații la telefon 231084.

■ **Bicicletă** de fortă. Telefon 157194. (343044)

■ **Haine** nutrie si nurcă lungi. Telefon 171765. (343090)

■ **Vin** Merlot din anul 1995, calitate excepțională, preț 2000/l. Telefon 113372.

■ **Vioară** 3/4. Telefon 174352, după orele 16,00.

■ **Palton** alb din iepure, mărimea 46. Telefon 177254.

■ **Colțar** sufragerie, în stare bună, preț negociabil - 600.000 lei. Telefon 127969.

■ **Carcasă** vită, orice cantitate, preț negociabil. Relații la telefon 032/769699. (342865)

■ **Patine** de gheață, marcă germană, mărimea 40-42, 70.000 lei. Telefon 120610, după ora 17,00.

■ **Mașină** de scris, marcă germană, electrică, stare foarte bună, 300.000 lei. Telefon 120610, după ora 17,00. (343469)

■ **Loc** de veci la cimitirul Sf. Treime. Telefon 030/215073.

■ **Faciba** Vaslui, mărimea 56, eventual la comandă; preț 175.000, negociabil. Relații la camera 35, cămin C3, Tg. Copou.

■ **Generator** de curent electric, german. Functionează cu benzină, furnizînd peste 3 KW. Motor de motoretă Mobra și diferite piese. Telefon 170629.

■ **Vin** alb de Huși. Telefon 141296.

■ **Colecție** de mărci postale românești, mijloc plăcut de petrecere a timpului si îmbogățirea cunostintelor, colecție a cărei valoare timpul o însuteste și o înmieste, singurul mod de a păstra valoarea banilor investiți și apărați de inflație. Telefon 137066.

■ **Linie** presare ulei la rece, alimentar și industrial, omologat Ministerul Sănătății. Telefon 129457. (343513)

■ **Sobă** de tuci pentru încălzit, pick-up electronic și magnetofon "Zeca - 140", avantajos. Telefon 139940.

■ **Lemne** de foc. Relații la telefon 221019.

Auto

BMW 318 I

An de fabricație 1991 - octombrie, opțiuni cod motor, închidere centralizată, culoare neagră, 150.000 kilometri reali; preț fix - 13000 dolari. Telefon 031/512289. (343114)

■ **BMW** 320, ușor avariat, înmatriculat, 1200 $, negociabil, piese schimb asigurăm. Plită electrică cu cuptor; haină nutrie, mărimea 44, 1.200.000. Telefon 030/520608.

■ **BMW** 320, 1982, două portiere, carburator, vopsit, antifonat, neînmatriculabil, foarte avantajos. Telefon 132456, între orele 18,00-24,00.

■ **Zuk,** preț - 6 milioane, negociabil. Telefon 250559. (343144)

Fiat Regata

An 1984, accesorizat, preț - 8 milioane, negociabil. Telefon 250559. (343144)

■ **Camioane** pentru transport marfă de 5 tone, 7 și 20 tone. Telefon 250559. (343144)

■ **Trabant** (1990); preț 2,5 milioane, negociabil. Telefon 250559. (343144)

■ **Autoturism** Opel Record pentru piese de schimb, stare completă, an fabricație 1962. Relatii la telefon 710138, Tg. Frumos. (343219)

■ **Certificat** înmatriculare (sau Dacia 1300). Telefon 133033.

Dacia

Dacie 1310, adusă din Ungaria, an fabricație 1986, preț negociabil 5,9 milioane. Telefon 270768.

Break, fabricație 1996, garaj nou, vitrină frigorifică și două lăzi frigorifice. Telefon 035/311802.

Dacia nouă, culoare albă. Preț 18,4 milioane. Telefon 270699. (343473)

■ **Auto** TV, motor Brasov, preț foarte convenabil. Telefon 125722. (343424)

ARO

ARO 10, 4x4, din Anglia, motor Renault diesel, 1600 cmc, 26.000 km la bord, an fabricație 1991, trapă, înmatriculat. Telefon 128019.

ARO 10, an fabricație 1991, stare impecabilă, plus remorcă, an 1995, impecabilă, sau schimb cu locuință (variante). Telefon 164237. (343460)

■ **ARO** 10/6 din acest an, tip papuc. Telefon 01/6193901.

■ **Multicar** cu motor în patru, cu stare de functionare bună. Pret negociabil. Telefon 130248.

■ **Audi** 80 din 1981, înmatriculat cu 12-IS, preț 3,5 milioane. Relatii la adresa Mitropolit Varlaam nr. 9, bl. C2, et. 2, ap. 9 (lîngă Hotel Conest) sau la telefon 13002/interior 2350.

■ **Auto** VW 1600 cu piese de rezervă și stare tehnică pînă în 1998. Condiții avantajoase. Telefon 155041 sau 126624.

■ **Pentru** VW (1300-2000) - piese noi si reconditionate, Boxer si Diesel, cilindri asezati cu pistoane si segmenți; vibrochen, biele, volantă cu placă presiune si disc delcou, electromotor, planetară, tobă eșapament inox, tamburi frînă, etrier, diverse. Telefon 155041 sau 126624.

■ **Geam** spate (lunetă) Lada. Telefon 137024.

■ **Acte** Trabant 601, C.I., nr. noi si două roți complete, cu anvelope iarnă, noi. Telefon 153442.

■ **Nissan** Patrol, 1983, recent intrat în țară. Preț 6600 DM, negociabil. Telefon 115060.

■ **Trabant** de Lux plus motor rezervă, vizibil în fața PT5 Socola, lîngă Liceul "E. Racoviță", IS-01-DZY, pret fix 4 milioane lei. Telefon 122568.

■ **Tractor** plug, remorcă 2 RBP, 6,5 tone basculabilă, piese rezervă pentru motor. Preț avantajos sau schimb cu Dacia 1300 nouă. Telefon 270598.

■ **Volkswagen** transporter, 8 + 1, cu banchete, în stare foarte bună de functionare, an de fabricație 1985, pe benzină. Telefon 176040.

■ **Oltcit** 11 RL, an fabricație 1993; preț negociabil. Telefon 133476.

■ **Autodubiță** TV 14 D, stare perfectă, preț negociabil. Telefon 114354.

■ **Wartburg** 311, pentru piese schimb, sau certificat de înmatriculare, motocicletă Jawa 175, în stare de functionare, inclusă în circulație, motor tăiat lemne pe benzină, cutie viteză Volga și scule pentru făcut fîntîni cu tuburi. Preț convenabil. Telefon 178841.

■ **Renault** 25, an fabricație 1985 înmatriculat, stare ireproșabilă. Telefon 213368, între orele 18,00-22,00. (343506)

■ **Tractor** U445-DT (tractiune pe patru roti), licență Fiat, aproape nou. Telefon 033/725240.

■ **Motor** plus cutie viteze Audi 80VW, 1300 cmc, patru viteze, stare ireproșabilă de functionare. Relatii la telefon 032/763465. Nu deranjați inutil.

■ **Vînd** TV 14 C camionetă, motor Brasov, sau schimb cu autoturism Dacia si diferentă. Preț informativ 13,5 milioane. Relatii la telefon 031/510775, Botoșani, după orele 18,00.

■ **Electromotor,** alternator VW 1600 Golf, cutie viteză, vibrochen si altele VW 1100 Golf. Telefon 270571. (343091)

■ **Autobasculantă** SRD. Preț negociabil. Relatii la telefon 032/157344. (342929)

■ **Tractor** U445, 1992, accesorii. Telefon 031/528015, după ora 17,00. (883)

■ **Bloc** motor si vibrochen pentru Volvo sau VW LT în 6 cilintri. Telefon 039/688618, după ora 21,00.

■ **Acte** BMW 525, an fabricație 1977, verde. Telefon 230549.

■ **Motor** D115, reparat capital si semiremorcă auto. Telefon 110739.

Electronice

Televizoare

TV color Germania, stereo, telecomandă, teletext, AV, euroscart, 50 programe, 100 canale, 800 mii lei.

■ **Televizor** alb-negru "Diamant 112B", stare perfectă de funcționare, pret negociabil, an de productie 1992, folosit 2 ani. Telefon 179645.

■ **TV** A/N, CI, marca Tehnoton, si combină Fidelity. Relatii la adresa: str. Vitejilor nr. 15, bl. A3, parter, ap. 2, în spatele Alimentarei Bicaz.

■ **TV** alb-negru în stare de functionare, sau piese de schimb. Pret negociabil. Telefon 230402.

■ **Televizor** Daewoo nou, în garantie. Telefon 130058. (342986)

■ **Televizor** Miraj-4, cu tubul si lămpile în perfectă stare de functionare, defect minor în calea comună, pentru repus în functiune, piese de schimb sau colectie. Telefon 137066.

■ **Cuptor** cu microunde și aparat pentru pregătit cafea la filtru, aparate perfect noi, preț convenabil. Telefon 233519.

■ **Mașină** de tricotat "Veritas", 360 ace, cu piese de schimb, pret negociabil. Telefon 170712. (343085)

Calculatoare

Placă de bază Dx40 MHz, coprocesor, 4 MB RAM (30 PINI). Relații la T19, cam. 14A.

Sistem S x 86 - 133 MHz, 8 Mb RAM, HDD 850 Mb S3 TRIO 64 V + cu 1 MB memorie, hard disk 1,7 Gb Quantum și placă video S3 TRIO 64V +, 1 Mb memorie. Relatii la telefon 157728 sau 154175.

■ **Placă** de bază cu procesor Cyrix 486 SLC/33MHz + 4MB RAM 30 pini. Telefon 163226, după ora 16,00.

■ **Computer** Commodore 128, monitor color, unitate, disc, tastatură, dischete, cărți, joystikcuri, complet. Pret 800 mii lei. Telefon 221910.

■ **Radiator** electric Ravent-2000 - Tg. Mures - samotat - cu ventilator pentru încălzire rapidă, cu termoregulator, încălzire lentă, consum 60% din timpul total de încălzire. Telefon 155034.

■ **Mașină** spălat cu storcător. Telefon 152328.

■ **Boxe** Amfiton 150W, 14 ohmi, absolut noi, 550.000 lei (negociabil), mecanică CAS (B.R.G.) completă 45.000 lei (negociabil). T. Vladimirescu, T17 - 224, et. 2.

■ **Video** "Grundig 2000" + 10 casete. Telefon 251501 (343296)

■ **Satelit** - sisteme de recepție satelit individuale sau colective, noi, cu garanție 6 luni, la pret de importator, pentru localitățile izolate, hoteluri, grupuri de familii. Telefon 032/140512, seara.

■ **Ocazie** - Boxe Unitra 140 W 18 ohmi. Absolut noi (în garanție). Dublu Deck Techmcs, multiple facilități, stare ireprosabilă. T17- 224.

■ **Walkman** Recorder Sony, cu radio, 85 mii lei, Polaroid, 150 mii lei. Telefon 122352.

■ **Casetofon** "Vilma 215C" cu multiple functii. Cămin T18, cam. 31B, T. Vladimirescu.

Imobiliare

Agenția CASTER, tranzacții imobiliare (case terenuri)

Intermediem vînzări, închirieri și schimburi de case, apartamente și terenuri. Înscrierea în baza de date și reclamă (presă și radio) gratuită. Ofertă actualizată permanent pe computer. Perfectarea actelor în regim de urgență. Pentru informatii suplimentare sunați la telefon 216262, între orele 8,00-20,00, sîmbăta 9,00-14,00. Hotel Unirea, cam. 106.

Agenția CASTER

■ **2** camere, Alexandru, decomandate, parter, balcon 7 m închis, gresie, faianță, preț 32 mil. neg.

■ **2** camere, Alexandru, nedecomandate, parter, 24 mil.

■ **3** camere, Oancea, decomandate, et. 6/8, gol, îmbunătățiri, 60 mil.

■ **3** camere, Club 20, et. 6/8, decomandate, 13.000 dolari.

■ **3** camere, Club 20, et. 6/8, decomandate, 55 mil.

■ **3** camere, Independentei, et. 7/8, îmbunătățiri, 90 mil.

■ **3** camere, Gară, decomandate, et. 8/8, 60 mil.

■ **Informatii** la telefon 216262.

■ **2** camere, P. Roș, nedecomandate, et. 4/4, fără probleme cu izolatia, proaspăt renovat, multiple îmbunătățiri, 36 milioane. Telefon 216262.

■ **2** camere, Independentei, et. 2, semidecomandat, recent renovat, boxă, 80 milioane. Telefon 216262.

■ **3** camere, Păcurari, et. 9/10, decomandate, 35 milioane, negociabil. Telefon 216262.

■ **3** camere, Păcurari, et. 1, 60 milioane. Telefon 216262.

■ **4** camere, Moara de Foc, parter, exceptional, 80 milioane, negociabil. Telefon 216262.

■ **4** camere, Nicolina, et. 3/8, 65 milioane, negociabil. Telefon 216262.

■ **3** camere, Păcurari, et. 1, gresie, faiantă, usi furniruite, două boxe, canalizare separată și alte îmbunătățiri, 70 milioane. Telefon 216262.

■ **2** camere, Nicolina, între a doua și a treia statie, et. 5/8, îmbunătățiri, 35 milioane. Telefon 216262.

■ **3** camere, Dacia, et. 4/4, probleme cu infiltratia, 30 milioane, negociabil. Telefon 216262.

■ **4** camere, Metalurgie, et. 4/4, 45 milioane, negociabil. Telefon 216262.

■ **2** camere, T. Vladimirescu, parter, 40 milioane, negociabil. Telefon 216262.

■ **3** camere, Metalurgie, semidecomandate, et. 3/4, 32 milioane. Telefon 216262.

■ **2** camere, Tudor Vladimirescu, semidecomandate, et. 3/4, 38 milioane. Telefon 216262.

■ **3** camere, P. Ros, et. 1/4, semidecomandate, îmbunătățiri, 50 milioane. Telefon 216262.

Apartamente 3 camere

Apartament semidecomandat, 3 camere. Telefon 153287, zilnic.

ULTRACENTRAL 3 CAMERE

Zona Arcu-Tarom, confort 1, 6/8, decomandat, 94 milioane lei. Telefon 214606. (343302)

■ **Apartament** 3 camere decomandat, et. VIII, zonă centrală, pret 75.000.000 lei. Telefon 143839.

Apartamente 2 camere

Decomandate, et. 7/10, Piata Voievozilor, telefon, gresie, faiantă, tapet, lambriuri, mobilat și utilat complet - bucătărie: mobilă, aragaz, combină frigorifică; sufragerie: garnitură completă, canapea, două fotolii, dulapuri, televizor color, combină muzicală, covor persan; dormitor cu pat dublu. Preț 20 mii DM. Tel. 216262.

Apartament 2 camere, et. 1, cartier Dărmănesti - Piatra Neamt. Preț 34 milioane lei, negociabil. Telefon 033/217796, zilnic.

Apartament 2 camere, et. 1, conf. II, zona Cantemir, pret informativ 30 milioane lei, negociabil. Relații la telefon 156985, sau 270104, după ora 16,00.

■ **Apartament** 2 camere, confort îmbunătățit, zona Alexandru cel Bun, Sos. Natională nr. 44 A, bloc E.L., scara A, parter, apartament 1.

■ **Apartament** zona Podu-Ros - Nicolina. Preț avantajos. Telefon 131436.

■ **Apartament** 2 camere, semidecomandate, vizavi de Zimbru, et. 4. Pret 30 milioane negociabil. Relatii la telefon 164710, între orele 17,00-22,00.

Apartamente cu 4 camere

■ **Apartament** deosebit, cu 4 camere, et. 2, Oancea, două balcoane închise, două băi, două boxe mari, usă stejar, telecablu, multiple îmbunătățiri. Pret 86 milioane lei, negociabil. Telefon 173413.

■ **Apartament** 4 camere, et. 1, cu telefon, deasupra magazinului "1001 articole", P. Roș. Relatii la telefoanele: 133576 și 139785, după orele 16,00.

■ **Apartament** 4 camere, în Nicolina I. Relatii la adresa: str. Împăcării nr. 31, bl. 919, tronson III, ap. 30. Preț 40 milioane lei.

Terenuri

■ **Teren** pentru casă la drum principal, Valea Lupului. Pret negociabil. Cipiniuc Alexandru, Valea Lupului.

■ **Teren** construcții, posibilitate canalizare, apă, curent electric, 350 mp, 23 dolari/mp, negociabil, sau echivalentul în lei. Telefon 122152. (343307)

■ **(Vînd)** schimb teren 9000 mp lîngă statia meteo, investitie de viitor, zonă pitorească, lîngă pădure, multiple posibilități casă, microfermă, sere, camping-uri etc. cu apartament 2-3 camere, depinde de zonă. Relatii la telefon 152166.

■ **Urgent** 72 arii pămînt la șosea în orașul Tg. Frumos, pret avantajos. Telefon 177734.

■ **2000** mp grădină cu 400 butuci vie și cu stîlpi de iluminat în sat Vînători, com. Popricani, și arendez 1,50 ha fînat în tarlaua Conachi. Pret negociabil. Telefon 157962.

■ **Urgent,** 5000 mp teren, Tomești, șosea (loc casă); 3000 mp, negociabil, str. Decebal 22A, bl. Z8, sc. B, IV, 18 (Podul de lemn).

■ **Teren** 1000 mp, cu căsută de beton, 17 mp, electrificată, bar, încălzire la 16 km de Iași, sat Cotu Morii. Pret 6,5 milioane lei. Telefon 176510. (343086)

■ **4000** mp sat Valea Lungă, intravilan. Telefon 172772.

■ **Urgent** 2000 mp în Tomesti Iasi, la DN 28, cu facilități (vie, pomi fructiferi, apă, gaz metan, lumină) - 15.000 lei/mp. Telefon 164303, zilnic. (342693)

■ **2000** mp teren loc casă, poziție bună, în satul Poieni, pret negociabil. Relatii la telefon 136513, zilnic.

■ **Teren** în oras cu condiții de apă, lumină și gaz metan, cartier Bejan. Telefon 126170.

■ **Două** hectare (20.000 mp) pădure, din care 3000 mp teren bun pentru orice constructie - camping, PECO, vile etc. - lîngă asfalt, pe soseaua Roman - Vaslui. Accept diferite schimburi, eventual rate. Telefon 033/72524, Roman.

■ **Vînd** teren 5200 mp, în comuna Tomesti, Dealul Doamnei, 2 km la autobuzul 29 barat. Familia Păduraru Ioan. Telefon 160619 sau 164991.

■ **Grădină** (teren casă) 1760 mp în satul Dorobanti. Relatii la telefon 164775, între orele 16,00-21,00.

■ **Vînd** 5000 mp zona CUG. Relatii la telefon 114868.

Case

■ **Casă** cu teren în Huși, central, acces trafic, greu deal, pentru afaceri. Telefon 032/114354. (343334)

■ **Casă** compusă din 3 camere decomandate, alimentare apă, gaz metan, telefon și 250 mp, zonă centrală. Telefon 211204 sau 110003. (343512)

■ **Casă** cu jumătate de hectar pămînt în satul Henci - Pd. Iloaiei, fam. Stegaru Constantin. (343240)

■ **Casă** 4 camere plus 5000 mp teren, cu beci, condiții de gaz si apă în cartier Manta Rosie, str. Cazangii nr. 18. Telefon 270701; 167847.

■ **Casă** în sat Cîrniceni-Tigănasi, Iasi, casă neterminată, cimentuită, la sosea, cu curent electric. fîntînă la 4 metri. Pret 25-30 milioane lei, negociabil. Teefon 041/681593.

■ **Casă,** comuna Tomesti, suprafata 3000 mp, la stradă. Relatii la familia Iosib Gheorghe.

■ **Microfermă** compusă din 15.000 mp (1,5 ha - 700 pruni), două camere locuit, două grajduri pentru vite si porci, posibilități pentru iaz etc. Accept diferite schimburi, eventual rate. Telefon 033/725240, Roman.

Cumpărări

Agenția CASTER cumpără

Apartamente cu 1, 2, 3, 4 camere, indiferent de zonă și stare. Prețuri avantajoase, în funcție de zonă, amplasare și amenajări. Pentru informații suplimentare sunați la telefon 032/216262, între orele 8,00-20,00, sîmbăta 9,00 - 14,00. Hotel Unirea, cam. 106.

Apartament 2 camere

Nicolina, la stradă, confort I. Tel. 032/216262. Program 8,00 - 20,00, sîmbăta 9,00 - 14,00. Hotel Unirea, cam. 106.

Garsonieră

Sau apartament cu o cameră, indiferent de zonă. Tel. 032/216262. Program 8,00 - 20,00, sîmbăta 9,00 - 14,00. Hotel Unirea, cam. 106.

Imobiliare

■ **Apartament** cu 2 camere, indiferent de zonă. Ofer 22-25 milioane lei. Telefon 216270.

■ **Garsonieră,** conf. II, ofer 16 milioane. Telefon 216270.

■ **Apartament** 1 cameră, Autogară, etaj intermediar, 30-35 mil. Telefon 216262.

■ **Apartament** 1 cameră, Nicolina, Aleea T. Neculai, Păcurari, 20-25 mil. Telefon 216262.

■ **Apartament** 2 camere, Nicolina, Păcurari, la stradă, blocuri noi, etaj intermediar, 30-35 mil. Telefon 216262.

■ **Apartament** 2 camere, Alexandru, dec., et. intermediar, 27-30 mil. Telefon 216262.

■ **Apartament** 2 camere, Autogară, Gară, et. intermediar, 50-55 mil. Telefon 216262.

■ **Apartament** 2 camere, Oancea, blocuri noi, etaj intermediar, 35-40 mil. Telefon 216262.

■ **Apartament** 2 camere, Tătărași, etaj intermediar, 30-35 mil. Telefon 216262.

■ **Apartament** 2 camere, Alexandru, Mircea, semidec., 25 mil. Telefon 216262.

■ **Apartament** 2 camere, cf. II, în orice zonă, prețuri avantajoase. Telefon 216262.

■ **Apartament** 1 cameră cf. II-III, în orice zonă, prețuri avantajoase. Telefon 216262.

■ **Teren** liber, 5000 mp, zona CUG, capăt, preț 3 dolari mp. Telefon 216262.

■ **Apartament** 2-3 camere, Nicolina, Alexandru, Păcurari. Telefon 215443. (343347)

■ **Apartament** 1 cameră, Nicolina, Tătărași sau Păcurari. Telefon 215443. (343347)

■ **Garsonieră** confort II. Accept și în cartierul Dancu. Telefon 126367.

Diverse

■ **Cumpăr** colecții de publicatii specializate cinema, tv, muzică, eventual CD-ROM-uri cu informatii din domeniile de mai sus. Relatii la telefon 271271, int. 115, între orele 17,30-22,00.

■ **Cărți** din toate domeniile, inclusiv la domiciliu. Telefon 130577. (343265)

■ **Cumpăr** certificat Dacia 1310. Telefon 115060.

■ **Beletristică,** enciclopedii, dictionare, filosofie, istorie, artă. Telefon 174653, 270076. (02750)

■ **Cărți** din orice domeniu. Telefon 270076. (343056)

■ **Televizoare** defecte pentru piese de schimb. Telefon 113380. (343207)

■ **Cumpăr** televizor Diamant, Sirius, Snagov, Olt numai pe circuite integrate defecte. Telefon 176222, orele 16,00-21,00. (343323)

■ **Urgent,** la pret convenabil, autoturism sau microbuz străin, înmatriculat. Telefon 170809 și 177313.

■ **4M** RAM pe 30 PINI, eventual 60 NS. Relatii în T. Vladimirescu - T2, cam. 303.

■ **Cumpăr** masină egalizat piei. Telefon 177550 sau telefon (fax) 210615. (343464)

■ **Cumpăr** antichități (vechituri): mobilă, tablouri, ceasuri, icoane și alte obiecte. Telefon 036/415753; 039/470608, după orele 20,00.

■ **Dolari** si mărci, pret avantajos si obiecte de aur. Telefon 178418.

Închirieri

Apartament 1-2 camere

Caut apartament 1-2 camere, (ne)mobilat, cu frigider și telefon. Telefon 213655, între orele 16,00-22,00.

■ **Caut** apartament 2 camere, zona Alexandru cel Bun, cu telefon și frigider, pret maxim 250.000 lei lunar sau în avans 3-4 luni. Telefon 167018, orele 16-22.

■ **Apartament** 2 camere, mobilat, plata în avans pe 10 luni. Telefon 132194.

■ **Student** serios doresc să închiriez apartament 1-2 camere, zonă - Centru Civic (cu telefon). Telefon 176225.

■ **Tineri** căsătoriți caută cameră sau garsonieră pentru închiriat, în zona Mircea cel Bătrîn sau Galata. Telefon 166262, zilnic.

■ **Studentă** la Litere, serioasă, nefumătoare, caut să închiriez garsonieră mobilată în zonele Gară, Copou, P. Ros. Ofer plata în avans pe trei luni. Telefon 271333.

■ **Caut** apartament 1-2 camere sau garsonieră, zonă liniștită, preferabil semimobilat, cu telefon. Plata în avans sau lunar, 200 mii/lună, în functie de zonă și facilități. Intelectual, liniștit, fără vicii. Telefon 140512.

■ **Cameră** mobilată, cu acces la dependinte, unei persoane serioase (tineri căsătoriți). Pret informativ 100 mii lei. Aleea Basarabi nr. 8, bl. U1, sc. A, et. 3, ap. 3 sau la centrul de preluare a anunturilor "Elgina" din Alexandru cel Bun.

■ **Primesc** în gazdă studentă. Str. Nicolae Iorga, lîngă Gara Nicolina. Telefon 230680, între orele 17,00-21,00.

■ **Inchiriez** sau vînd casă Tîrgusor Nicolina, 4 camere, cu telefon, la persoane de vîrsta a treia. Telefon 151242, pentru Nelu.

■ **Închiriez** apartament 2 camere ultracentral ne(mobilat), plata în valută. Telefon 211275.

■ **Caut** apartament 3 camere, mobilat sau semimobilat, spatios, cu telefon, preferabil Alcatel, telecablu, toate deja în functiune, zonele Copou, Centrul Civic, str. Ștefan cel Mare. Plata în valută pentru maximum 6 luni, anticipat. Telefon 123427. (343340)

■ **Urgent** garsonieră, 120-150 mii, plata lunar, preferabil Tătărași. Telefon 271804.

■ **Caut** garsonieră sau apartament cu 1-2 camere pentru închiriere cu plata anticipată, în orașul Tîrgu Frumos. Telefon 032/172731.

■ **Ofer** apartament 2 camere, decomandat, mobilat, telefon, telecablu; pret negociabil 120 dolari. Relatii la telefon 223421.

■ **Apartament** 3 camere, nemobilat, ultracentral, termen lung, plata în valută. Telefon 214191. (343349)

■ **Doresc** să închiriez un garaj sau o cameră în zona Tg. Cucu, C.A. Rosetti sau Sărărie. Telefon 116277. (343461)

■ **Închiriez** apartament 2 camere mobilat, în Dacia - 100 dolari. Telefon 126795. (343505)

■ **Caut** garsonieră. Ofer 150.000 lei. Telefon 177600. (343507)

■ **Ofer** cameră decomandată, acces baie si bucătărie, plata anticipat 3 luni. Telefon 166952.

■ **Persoană** singură primesc în gazdă o studentă, cameră separată. Telefon 233725.

■ **Ofer** cameră decomandată la femeie, cu drept de preluare contract. Str. Ciurchi 121, bl. P2, sc. B, et. 2, ap. 2, în spatele complexului alimentar Ciurchi.

■ **Caut** gazdă zona Podu Ros. Ofer 75.000 lei pe lună. Răspuns în "Monitorul", pentru Cristi.

Spații comerciale

■ **Societate** cu capital privat caută spre închiriere spatiu de 30-50 mp în zonă semicentrală pentru service echipamente, cu telefon, pentru o perioadă de minimum 2 ani. Telefon 214306.

■ **Spațiu** comercial, cu 250 mp, vad comercial, deosebit. Telefon 175094, între orele 8-20. (343133)

■ **Ofer** prin asociere în participatiune (închiriere) spatiu comercial, central, 30 mp. Telefon 143031, orele 10-16. (343133)

■ **S.C.** ELGINA S.R.L. închiriază spatiu comercial (asociere), 100 mp. Telefon 152070.

■ **Închiriez** 40 mp spațiu comercial în cartier Dacia. Relații la telefon 155178, orele 17-22. (342914).

■ **În** Iași - spatiu central - suprafată 140 mp. Dispune de o sală amenajată pentru lucru cu publicul, o suprafață de 70 mp. Informatii la 032/271333, int. 123.

■ **Ofer** 100 mp numai pentru depozitare mărfuri. Conditii optime. Telefon 271948.

■ **Caut** spațiu în zona Tătărași sau împrejurimi, 15-30 mp (nu pentru comert). Telefon 176817, între orele 8,30-11 și 18-22.

■ **Spațiu** comercial (magazin) 33 mp + grup sanitar pentru vînzări en gros, en detail, reprezentantă firmă, vad comercial excelent, pe strada Sărărie. Telefon 143419.

Schimburi

■ **Apartament** cu 4 camere, semidecomandat, et. 4, contra apartament două camere și garsonieră sau numai 2 camere. Diferență. Telefon 174096.

■ **Schimb** apartament 4 camere pentru 2 camere. Ofer diferență. Telefon 158619.

■ **Apartament** proprietate, 2 camere, nedecomandat, 59 mp, cu multiple îmbunătățiri, etaj I, lîngă Zimbru, cu garsonieră confort I sau apartament cu o cameră, proprietate, etaj 1-2. Prefer cartier Alexandru cel Bun, Podu Roș, Podul de Piatră, Canta. Diferenta negociabilă. Telefon 157992.

■ **Schimb** ARO 10, an fabricatie 1991, stare impecabilă, plus remorcă (an 1995) cu locuință (variante). Telefon 164237. (343460)

■ **Apartament** 3 camere, etaj 1, cu multiple îmbunătățiri, cu apartament 2 camere sau 2 garsoniere, etaj 1-2. Prefer zona Păcurari, Tătărași sau Primăverii. Str. Mircea cel Bătrîn nr. 14, bl. B3, sc. B, et. 1, ap. 1.

■ **Apartament** 3 camere cu apartament 2 camere și diferentă 8 milioane în zona Alexandru, Cantemir, Galata, Tătărasi. Telefon 158541; 149751.

■ **Schimb** apartament 2 camere cu îmbunătățiri, situat în zona Zimbru, bloc D1-2, cu apartament 3-4 camere în alte zone. Telefon 113751.

■ **Schimb** apartament 2 camere cu multiple îmbunătățiri, et. 2, zona Zimbru, bloc D1-2 cu apartament 3-4 camere în alte zone. Telefon 113751.

■ **Schimb** (vînd) apartament 2 camere Păcurari cu apartament 2 camere aceeași zonă. Telefon 140203, între orele 7,00-10,30 si 17,00-22,00.

■ **Schimb** (vînd) 2 ha si jumătate pămînt arabil, intravilan, pentru constructii casă în suburbia Blăgesti-Pascani, lotul Osoi, cu pămînt arabil în jurul Iasului. Telefon 140203, între orele 7,00-10,30 si 17,00-22.00.

■ **Bîrlad** - schimb apartament 2 camere decomandate et. 2, gaz metan, cu similar Iasi. Telefon 119260. după orele 16.00.

■ **Schimb** apartament 4 camere pentru 2 apartamente a 2 camere, zona Dacia. Telefon 158619.

■ **Hîrlău** - schimb apartament 3 camere decomandate, et. 1, conf. I, plus teren arabil, în apropiere cu locuință Iasi. Relatii la telefon 720325.

Servicii

Centrul medico-social THEMIS ART

Centrul medico-social THEMIS ART Iași asigură categoriilor defavorizate ale populatiei (conform Legii nr. 139/1995 și HG 126/6.04.1995) asistentă medico-socială GRATUITĂ atît prin sistemul de dispensare propriu (autorizate sanitar), cît și la domiciliu (supraveghere, îngrijire, tratamente: bătrîni și copii, sănătoși și bolnavi - handicapati). Solicitări și informatii suplimentare: Telefon/fax 175380 și 251803.

Reparații TV

■ **Tv** color universal. Îmi ofer serviciile. Dispecerat 250915. (02852)

■ **Inginer** specialist tv - Goldstar, Nei, Funai, Profex, Royan, Crown, Zass, Telecolor, Cromatic, Alfa, Philips, Snagov, la domiciliu. Ofer și cer seriozitate. Telefon 175160. (343062)

■ **Ingineri** electroniști efectuăm reparatii tv color, alb negru, garanție, tarife minime. Telefon 128796, orele 8-16. (343245)

■ **Reparații** tv, montări selectoare hiperbandă pentru tv cablu. Telefon 118655. (343290)

■ **Electrician** electronist îmi ofer serviciile. Telefon 113380. (343207)

■ **Inginer** repar televizoare color si alb-negru. Telefon 128356. (343320)

AGENDA OMULUI DE AFACERI

ETNIS

Reprezentanța firmei germane **Vaillant** pentru Moldova, vă oferă:

Centrale și cazane pentru încălzit pe combustibil lichid, gaz și electrice

- proiectare, montaj și garanție 3 ani
- plata în 6 rate lunare

Str. N. Iorga 7D, bl. F5, tel. 230113, fax 232690
telemobil 018613246

REL Computer S.R.L

Distribuitor autorizat **EPSON**

- PC AT 586, PENTIUM, 686 - plata în 12 rate lunare
- Imprimante EPSON și consumabile
- Case de marcat și cîntare electronice

Iași, Șos. Arcu nr. 12, tel. 032/214190

PROINF S.R.L.

Centrul pentru Instruire în Informatică organizează cursuri de instruire pentru:

- formare operatori (DOS, WINDOWS, utilitare)
- operare UNIX (cu aplicații INTERNET)
- inițiere în programare P.C. (DBASE, FOX PRO, C)

Iași, str. Golia 14, tel-fax:032/ 115944

AVICENA COMPUTERS

Dealer autorizat

● PACKARD BELL ● DECK ● IBM / LEXMARK ● HEWLETT PACKARD ● UBI cod de bare

PLATA ÎN RATE

Iași, Bd. Ștefan cel Mare 10, tel./fax 032/213047

ACE COMPUTERS

distribuitor autorizat DTK *Computer*

Vindem din stoc sisteme performante:
- toată gama 486 PCI
- Pentium, Triton 2, 512 KB Cache Pipeline, EDO RAM

Iași, Grigore Ureche 3, bl. Walter Marăcineanu, parter, tel/fax: 032/213122, 213130

Compania de Turism NET

TRANSPORT AERIAN: *destinații și tarife speciale*

Atena, Berlin și Frankfurt - 220 USD
Verona - 216 USD, Roma - 290 USD
Malta - 275 USD, Casablanca - 450 USD

Iași, Casa Modei - mezanin, tel.:032/213450, fax: 032/270415

Agenția de Turism UNIREA (OJT) Iași

OFERTA

REVELION 1997
plecări în 28 decembrie 1996

MEXIC, THAILANDA, GRECIA, ANGLIA, CHINA, AUSTRIA, INDIA, ITALIA, TUNISIA, CIPRU, PRAGA

Iași, Piața Unirii nr. 12, tel. 032/143037

Agenția de turism BTT

REVELIOANE 1997 - externe: Grecia, Egipt, Maroc, Thailanda, Malaezia, Singapore, Spania, Austria, S.U.A.

OFERTĂ SPECIALĂ - Skapje (13 - 16. XII.1996) (MECIUL DE FOTBAL)

Iași, str. Gr. Ureche nr. 27
tel:032/113665, fax:032/142017

ROTHERM

Reprezentant al firmei **FERROLI** - Italia

- Centrale termice și cazane ptr. instalații de încălzire
- Calorifere din aluminiu, arzătoare gaz, lichid etc.
- *Proiectare, montaj, garanție, service etc.*

Iași - Tel./Fax: 032/175105

DAS

Reprezentant al firmei germane VAILLANT
Distribuitor ROMSTAL și DE LONGHI (Italia)

- proiectează și execută retele de încălzire
- proiectează și instalează centrale termice
- dimensionează instalații de climatizare, instalații de răcire și ventilație

Iași, str.Aurel Vlaicu 87, Tel./Fax: 032-175488

DAS

Reprezentant al firmei germane VAILLANT
Distribuitor ROMSTAL și DE LONGHI (Italia)

proiectează și instalează echipamente de îmbunătățire a factorului de putere cu tehnologie germană

Iași, str. Aurel Vlaicu 87, Tel./Fax: 032-175488

FIMEX SRL

comercializează :

- echipamente de încălzire centrală și condiționare aer
- produse medicale: osteosinteză, proteze, instrumentar

Str. Cuza Vodă nr. 8 - tel. 032/117119, tel./fax: 032/211333

Oferta săptămînii: turism

TOTEM TURISM

CASA TINERETULUI IAȘI
tel. 032/213545

OFERTĂ SPECIALĂ REVELION
-adulți, elevi și studenți -
ELVEȚIA
GRECIA

REVELION '97
TABERE de CRĂCIUN
Sovata, Vatra Dornei, Durău, Tușnad, Covasna, Rarău, Valea Prahovei, Poiana Brașov, Slănic Moldova, Cîmpulung Moldovenesc

EXCURSII EXTERNE
Italia, Franța, SUA, Cipru, Austria, Grecia, Anglia, Spania, Israel

TRANSPORT AUTOCAR INTERN. PERMANENT
Germania, Franța, Anglia, Spania, Benelux, Italia, Scandinavia, Austria, Grecia

TRANSPORT AERIAN
Agent AIR MOLDOVA INTERNAȚIONAL
- eliberări bilete și rezervări pentru orice direcție cu plecări din Iași

ASISTENȚĂ TURISTICĂ
- Centrul Național de Informare Ecologică și Turistică
- asigurări: cartea verde, medicale etc.
- închirieri autocare, microbuze

net — Compania de Turism NORD-EST TOURS

CASA MODEI (mezanin)
tel. 032/117596, 213450
fax 032/144577, 270415

REVELION '97
GRECIA - 325.000 lei și 330 USD
ANGLIA - MARGATE - 300 USD și 1.060.000 lei (pentru adulți, elevi și studenți- pentru 40 de persoane plătitoare)
AUSTRIA - VIENA - 330 USD și 325.000 lei

REVELION '97
BALVANYOS - 977.500 lei
BORSEC - 155.000 lei
SOVATA - 175.000 lei
TUȘNAD - 669.000 lei
TUȘNAD - 340.000 lei
VATRA DORNEI - 695.500 lei

TABERE

22-28 decembrie 1996
BORSEC - 88.000 lei
BUȘTENI - 136.000 lei
SÎNGEORZ BĂI - 90.000 lei
SOVATA - 88.000 lei
TUȘNAD - 136.000 lei
TUȘNAD - 88.000 lei
VATRA DORNEI - 110.500 lei

3-6 ianuarie 1997
BORSEC - 44.000 lei
BUȘTENI - 68.000 lei
SÎNGEORZ BĂI - 45.000 lei
SOVATA - 44.000 lei
TUȘNAD - 59.000 lei
TUȘNAD - 38.000 lei
VATRA DORNEI - 55.250 lei

OLIMP
AGENTIE TURISM

Vacanțe Crăciun - Revelion '97

Externe: Austria, Italia, Grecia - Atena -autocar din Iași, Spania, Franța, Maroc, Turcia. SUA, Cehia, Ungaria

Interne: Sinaia, Vatra Dornei, Durău, Brașov, Dimbul Morii, Slănic, Revelion Studențesc

Odihnă; Tratament; Schimb valutar; Excursii externe-vize ambasadă

Iași, str. Gavril Muzicescu nr. 6, bl. 7A, mezanin
Tel: 032/215524, 215539 Fax: 032/215539

TURISM AGPI

Revelion '96 - '97

Poiana Brașov, Predeal, Brașov, Vatra Dornei,Sovata, Slănic Moldova, Cîmpulung Modovenesc

Tabere pentru elevi și studenți

Iași, B-dul Ștefan cel Mare și Sfînt nr. 8 A, bl. B1, mezanin, (spatele Bancorex, deasupra magazin DUET)
tel./fax 032/210932

EUROPA
Agenție Turism

REVELION 30.12.1996-2.01.1997 - Vatra Dornei - H. Călimani**, Lacu Roșu - Vila California**, Borsec - H. Transilvania**, Cabana Pastorala Obcioara (70.000 lei), Baza Dărmănești (castel - caz.+ masă+meniu rev. - 88.510 lei), Bicaz baza Izvorașu (caz.+masă+ meniu rev. - 84.000 lei)

REVELION GRECIA - Atena 30.12.1996-2.01.1997 242$+400.000 lei

Excursii externe - Polonia, Macedonia, Iugoslavia

Iași, str. 14 Decembrie 1989 nr. 4,
Tel: 032/112564, tel./fax: 032/211330

MONDO - PHOENIX

vă oferă vacanțe, concedii, odihnă-tratament, excursii, călătorii, reuniuni profesionale, programe distractive, servicii: cazare, masă, transport, ghid, traduceri, informatii turtistice, xerox, schimb valutar

Ofertă specială: programe pentru
Crăciun și **Revelion '97**

Iași, str. Sf. Lazăr nr. 2-4,
tel:032/112242, 213365, fax:032/112227

SIMIAN

Revelion '97 intern
Sîngeorz Băi, Bușteni, Predeal, Sovata, Voineasa, Balvanyos, Durău, Tușnad

Revelion '97 extern - SUA, Turcia, Grecia, Elveția, Scandinavia, Ungaria

Tabere pentru elevi și studenți:
Sîngeorz Băi, Bușteni, Durău, Vatra Dornei

Bilete autocar, transporturi internaționale - Europa

Iași, str. C. Negri bl. C2 (lîngă Biserica Bărboi)
tel./fax: 032/215393

AGENDA OMULUI DE AFACERI

TORAMAT PRODINVEST SRL

vitrine orizontale, verticale, lăzi și camere frigorifice cu service în garanție și postgaranție

ACUM CU PLATA ÎN RATE

Iași, Calea Chișinăului nr. 35, tel/fax 032/233460

ELECTRA SRL

ALARME inteligente, import, omologate. Autorizare I.G.P. Avizări conform Legii 18/1996.

INTERFOANE de acces cu cartelă pentru blocuri, sedii firme, vile.

Iași, șos. Nicolina nr. 35, bl. 919, tel./fax 032/126276

DANUBIANA SA

produce

• elevatoare • transportor cu bandă • transportor elicoidal • rezervoare de capacități mari din tablă neagră și inoxidabilă • utilaje pentru industria lemnului

Roman, telefon 033/731301; 033/731307, telex 025241

CANEL SRL

alarme auto **ENFORCER - USA**
alarme pentru magazine, depozite, caserii, imobile
PARADOX - CANADA

Iași, I. C. Brătianu nr. 22
fax: 032-211986, tel: 032-214659, 213479

ELCOSERV

Case de marcat - cîntare electronice
Mașini de numărat bani. PC 486
Platformă electronică 300 kg.
Plata în rate !

Iași, str. Decebal nr.1, tel./fax:032/230205

ALFA CIVIC

distribuie scule, dispozitive, unelte, accesorii Bosch, Metabo, Ryobi, Stayer, Felisatti, Fiac, Far, Rothenberger, Grandinetti, CEA, Dieffe

Iași, Tg. Cucului 1 (lîngă Alimentară), tel./fax: 032-214306

LIFO ELECTRONICS SRL

vă oferă:
- distribuție corpuri de iluminat OSRAM - Germania
- întrega gamă de conductori Tg. Mureș (cupru cu manta PVC)

Iași, str. Străpungerii Silvestru nr. 56, bl. T3A, sc. B, ap. 3
Tel./fax: 032/210625

MOBIJOCK SRL

execută la comandă din lemn
• uși • ferestre • lambriuri
• mobilier • șarpantă • sicrie
• diverse lucrări de construcții.

Iași, str. Cicoarei 43, tel. 032/125866, 152812

MOLDODERM SRL

• achiziționează piei vită și prelucrează piei crude
• confecționează haine blană și din piei box, căciuli, textile
• vopsește haine din piele

Iași, str. Dragoș Vodă nr. 29 (Tătărași Nord)
tel.: 032/177550, tel./fax: 032/210615

I.G. TRADE S.R.L.

vinde avantajos:

ULEI
stіcle și vrac

Tel. 032/171629, 230789, fax: 032/271466

ED & FMAN ZAHĂR PRODUCT SRL ROMAN

vinde
zahăr
- saci 50 kg. -

Roman, tel. 033/733532

COLUMBIA SRL

Agenție de pariuri fotbalistice

pentru Campionatele de fotbal ale Germaniei, Italiei, Franței, Angliei, Belgiei, Olandei etc.

Iași, str. C. Negri nr. 7 (vis a vis de Biserica Bărboi)
tel/fax:214870

Servicii medicale mobile

CORPO SAN, societate specializată în servicii medicale mobile, oferă ABONAMENTE în trei variante opționale: A. - două consultații medicale lunar, zilnic între orele 7-22; eliberarea de rețete în regim compensat; tratamente injectabile de urgență în caz de necesitate. B. - două consultații medicale lunar în regim non-stop; 20% reducere pentru următoarele consultații din cadrul aceleiași luni; eliberarea de rețete în regim compensat; tratamente injectabile de urgență în caz de necesitate. C. - două consultații medicale lunar în regim non-stop; 50% reducere pentru următoarele consultații din aceeași lună; 20% reducere pentru analize de laborator (recoltate la domiciliu); 20% reducere pentru tratamente injectabile (intramusculare, intravenoase); eliberarea de rețete în regim compensat; transportul la spital și internarea în caz de necesitate. Persoanele care se abonează la CORPO ȘAN primesc un carnet de abonat care le conferă calitatea de beneficiar al serviciilor de asistență medicală la domiciliu. Vă reamintim pe scurt serviciile pe care CORPO SAN vi le oferă în regim NON STOP:

■ **deplasarea** în cel mai scurt timp posibil la domiciliul bolnavului, în urma solicitării acestuia

■ **eliberarea** de rețete medicale în regim compensat și eliberarea de certificate medicale

■ **tratamente** de urgență în caz de necesitate

■ **tratamente** de lungă durată (pansamente, injecții intramusculare, intravenoase, perfuzii etc.)

■ **recomandare** de investigații paraclinice (laborator, radiografice, echografice etc.)

■ **transportul** la spital și prezentarea medicului de gardă în vederea internării

■ **controale** periodice anuale, precum și consult medical complet la angajare

■ **supravegherea** activă a bolnavilor cronici. Apelați NON STOP Corpo San la telefon 113130. SOSIM IMEDIAT!

Meditații

■ **Profesoară** de limba română, cu vechime și experiență în învățămînt, pregătesc cu seriozitate și eficiență pentru admiteri. Telefon 174234.

■ **Studentă** la Drept, acord meditații la Limba română pentru elevi din clasele IV-VIII. Relații la telefon 176078.

■ **Profesor** meditez fizică orice nivel, bacalaureat, admitere facultate. Telefon 231082, după orele 15.

■ **Meditàm** matematică, limba și literatura română, clasele V-VIII. Telefon 167934.

■ **Ofer** meditații limba germană și traduceri de calitate în orice domeniu. Translator cu experiență. Telefon 176040.

■ **Matematică,** Fizică, orice nivel, individual, 2000-4000 lei/oră, după complexitatea materialului prezentat. Student la Calculatoare cu experiență și foarte multă răbdare. Aleea Mircea cel Bătrîn nr. 15, bl.09, sc.C, et.1, ap.3.

■ **Studentă,** meditez limba germană, orice nivel. Telefon 163103, zilnic, între orele 17,00-20,00.

■ **Studentă** la Drept, meditez avantajos limba română și limba franceză, clasele I-VIII. Telefon 155443.

■ **Profesoară** cu exeprientă meditez gramatică, clasele, V-VIII și alte concursuri școlare, avantajos. Telefon 134459.

■ **Student,** anul IV, meditez fizică și matematică (V-XII), avantajos. Relații la telefon 170137.

■ **Meditez** germană și japoneză - cursuri intensive. Telefon 135518, între orele 10-19.

■ **Meditez** matematică orice nivel - profesoară. Telefon 135518

■ **Studentă** Drept meditez Istoria Românіei - admitere. Telefon 116841.

■ **Studentă** meditez gramatică. Telefon 154726.

■ **Meditez** informatică orice nivel. Telefon 177254.

■ **Istorie.** Student la Drept, 4000 lei/h. Telefon 114143, exclus duminica, pentru Adrian.

■ **Meditați** limba engleză, avantajos, serios și eficient, pentru copii. Telefon 149115

■ **Pregătesc** fizică și chimie organică. Cadru didactic cu experiență. Telefon 144583. (342557)

■ **Meditez** fizică orice nivel și fizică pentru medicină. Telefon 161107.

■ **Student** Fac. Matematică, anul V, meditez matematică orice nivel. Preț avantajos. Relații la telefon 271784, între orele 18-20.

■ **Meditez** anatomie XI și psihologie numai pentru admitere în învățămîntul superior. Telefon 164059.

■ **Meditez** matematică pentru gimnaziu și admitere liceu, profesoară. Telefon 160097.

■ **Profesoară** acord preparații la biologie pentru bacalaureat, examen la școlile postliceale și Fac. de Biologie. Relații la telefon 153679.

■ **Studentă** anul III, la Drept, ofer preparații la gramatică pentru cl. V-VIII, în vederea pregătirii pentru treapta I. Relații, după orele 20.00, la telefon 153679.

■ **Student** calculatoare dau lecții practice de utilizare calculator și servicii de tehnoredactare. Telefon 129556.

■ **Psihologie** familială și psihopedagogie, eventual meditez psihologie și copii cu dificultăți în învățare, teste de inteligență pe calculator. Programări la C.P. 1806 - OP 9 Iasi.

■ **Corectări** de pronunție, bîlbîială, dezvoltarea vorbirii la copii cu deficiențe de auz. Profesor defectolog cu experiență. Telefon 146116.

Medic pediatru

Doctor Iordache Constantin, medic primar pediatru, acordă consultații la domiciliul copiilor. Tel. 214001. (343110)

■ **Doctor** primar Ailoaie ofer permanent consultații la domiciliu. Programare robot. Telefon 251117.

Menaj la domiciliu

Agenția de menaj "Nufărul Alb" vă oferă prin intermediul serviciilor sale de menaj la domiciliu un real ajutor în gospodărie. Relații la sediul firmei, aflat la "Casa Bucovineană", str. Cuza Vodă nr. 30-32, etajul 2, camera 9, telefon 117597.

■ **Multiplicări** Offset. Telefon 174274. (343057)

■ **Montez** dibluri. Telefon 270076, 270879. (343056)

■ **Montez** ecrane tv alb-negru, orice diagonală. Telefon 113380. (343207)

■ **Efectuez** transporturi cu autoșea 17 tone acoperit. Telefon 137333. (343407)

■ **Marfă** cu Peugeot 2 tone, toate rutele din țară, siguranță și confort, 400 lei/km. Telefon 270509. (343231)

Tehnoredactare și design

Listare inkjet (mono sau color). Telefon 132059. (342973).

■ **Creator** model predau curs de construcții, tipare pentru femei. Relații la telefon 215600 interior 2004.

M.V.D. Servicii consulting

Asigurăm servicii pentru: definitivarea formalităților legate de înființarea societăților comerciale cu capital românesc sau străin; înscrieri mențiuni pentru acte adiționale; obținerea autorizațiilor și avizelor de funcționare pentru: sedii, spații comerciale, depozite, spații de producție (pompieri, sanepid, mediu, protecția muncii etc.); înregistrarea cererilor pentru mărcile de fabrică, de comerț și de servicii la OSIM; înregistrarea la DGFPCFS și Administrația Financiară. Hotel Unirea, cam. 107. Tel/fax 212299, pentru autorizații cam. 105, tel. 215015. Program 9-19, sîmbătă 9-14.

■ **Tehnoredactare** CV Word 6 listare jet. Telefon 152967. (343274)

■ **Șofer,** categoria B, îmi ofer serviciile non-stop. Familist, șomer și foarte serios. Telefon 160347.

■ **Executăm** și imprimăm: foi cu antet, etichete, oferte, cereri, adeverințe, adrese, rapoarte, fluturași publicitari, afișe, broșuri, pliante, prospecte, instrucțiuni, invitații, felicitări, cărți de vizită, legitimații, ecusoane, plicuri cu antet, calendare cu antet, lucrări de diplomă și doctorat, proiecte, scanări (A4), plotări. Telefon 032/179756.

S.C. CRISTAL OPTIC

Execută, ieftin și rapid, ochelari de vedere, cu materiale import și indigene. Policlinica CFR. Optician Cozma Titiana. Telefon 116142.

■ **Foarte** urgent efectuăm transport cu mașini de 22 tone. Telefon 270150. (343292)

■ **Emailări** căzi, chiuvete. Telefon 170287, 271061.

■ **Schimb** sisteme de alarmă Quorum cu automobil neînmatriculabil, în stare de funcționare. Telefon 130134.

■ **Țin** evidență contabilă pe calculator. Telefon 210812.

■ **Doriți** ajutor menaj, îngrijire bătrîni sau copii - sunați la telefon 116823, între orele 17,00-21,00.

■ **Economist** (contabil autorizat) țin evidență contabilă. Telefon 123559, 221577. (343293)

Servicii croitorie damă

Telefon 170209.

■ **Închiriez** camion 7 tone pentru transport marfă. Telefon 250559.

■ **Ingineri** electroniști oferim servicii de proiectare și consultanță în domeniu. Elaborare PCB în condiții deosebite. Pentru amatori și profesioniști. Telefon 153073, între orele 20,00-21,00.

■ **Filmări** video. Telefon 129573.

■ **Îmi** ofer serviciile ca baby-sitter. Telefon 156023.

■ **Instalatori** sanitari executăm orice tip de lucrări, ieftin și rapid. Relații la telefon 132388.

■ **Student** la Medicină asigur asistență medicală la domiciliu. Telefon 170244, după orele 19,00.

■ **Student** stomatolog ofer consultații stomatologice gratuite la Policlinica stomatologică. Programări la telefon 125643.

■ **Execut** computerizat texte, acte societate, antete, cărți vizită ireproșabil, concurențial. Telefon 152124, între orele 16.00-22.00. (343451)

■ **SC** DIVERTIS SRL, cu sediul în Nicolina-CUG, execută uși, ferestre, dulapuri, dușumele, garduri și alte lucrări specifice tîmplăriei. Zilnic între orele 7.00-22.00, la telefon 126055 sau 127640. (343455)

■ **Pregătire** muzicală (chitară și canto - muzică ușoară) pentru copiii dvs., avînd ca profesor pe compozitorul și solistul Cristian Simionică. Copiii cu reale calități vor avea avantaje cu totul speciale. Se caută pentru colaborare soliste de muzică ușoară, de preferință cu experiență și fără alte obligații, pentru spectacole, încredințări de piese în primă audiție etc. Telefon 176817, 8,30-11.00 și 18,00-22,00.

■ **Șofer** categoria B, tînăr, serios, îmi ofer serviciile. Relații la telefon 161122, orele 10,00-12,00.

■ **Mașini** de spălat. Execut reparații. Telefon 131443.

■ **Filmări** video. Telefon 158738. (343339)

■ **Zugravi** buni, serioși, cu experiență, executăm urgent zugrăveli simple, calciu, vopsitorii, reparații. Telefon 161851, zilnic.

■ **Inginer** autorizat, execut măsurători, planuri, hărți, schițe relevee pentru acte de vînzare-cumpărare, de succesiune și pentru orice alte necesități, la orice scară. Telefon 144813.

■ **Transport** marfă cu autodubă 20 t. Telefon 271109. (343089)

■ **Student** an VI Medicină Generală caut meditator pentru obstetrică și ginecologie (în engleză). Telefon 176225, după orele 14,00.

■ **"Emigrări** Canada" avocați specializați, siguranță, ieftin. Telefon 01/3237588 sau 01/3239865

Angajări

Agenți imobiliari

Agenția imobiliară CASTER angajează cu carte de muncă agenți imobiliari în următoarele condiții: bărbați, vîrsta maximă 30 ani, prezentabili, dinamici, posesori auto. Salarizare atractivă și decont pentru benzină și ulei consumat. Pentru fișe de concurs și informații suplimentare, telefon 216262, Hotel "Unirea", cam. 106, zilnic între 8,00 - 20,00.

■ **Ocazie!** Dacă nu aveți loc de muncă sau nu sînteți satisfăcut de cîștigul dumneavoastră, fără bani sau spațiu comercial puteți deveni distribuitor al produselor cosmetice ORIFLAME. Mii de noi oportunități vi se vor deschide. Cîștiguri excepționale! Nu ezitați. Sunați numai la 131963.

■ **S.C.** angajează, în condiții avantajoase, difuzori de presă. Relații la telefon 215556, zilnic, între orele 8,00-16,00.

■ **Doriți** să cîștigați bani ușor și repede? Deveniți distribuitor al produselor Oriflame! Sunați acum la 032/161194.

■ **S.C.** angajează muncitori cu experiență în construcții și lăcătuși. Telefon 231076.

■ **Angajez** tinere calificate în meseria de barman-ospătar. Telefon 127029.

■ **Angajăm** confecționere, salarizare deosebită, urgent. Telefon 123272.

■ **S.C.** angajează tîmplari universali, zilnic între orele 8.00-16,00. Telefon 126055 sau 127640.

■ **Asociația** de locatari "Moldova" - Centru Civic Iași angajează de urgență administrator.

Izolatori hidrofugi

ITELS S.A. Iași angajează de urgență izolatori hidrofugi, specializați în lipire cu flacără, pentru lucrări în țară. Transport, cazare și masă gratuite, cu posibilități de cîștig de 600-800 mii lei pe lună. Relații la telefon 145717, 214509 sau la sediul firmei din strada Armeană numărul 12.

■ **Caut** persoană fără obligații pentru îngrijire bătrîni (Germania). Mesaj în "Monitorul" pentru Mihai, pînă pe 27.XI.1996, cu număr de telefon.

■ **Angajez** familie de pensionari pentru administrare gospodărie, zonă montană, condiții deosebite. Telefon 177624, orele 8,00-14,00.

■ **Stațiunea** Didactică Iași anunță organizarea concursului pentru ocuparea următoarelor posturi vacante: inginer zootehnist - șef fermă; șef contabil; mecanic tractoare mici și utilaje hotiviticole; electro mecanic - auto Diesel; paznic de noapte la ferma Adamachi; 3 posturi de mecanizatori. Relații suplimentare la telefon 143461.

■ **S.C.** MOLDODERM S.R.L. angajează specialist cu experiență în industria pielăriei pentru colaborare și muncitor tăbăcar. Telefon 177550 sau tel(fax) 210615.

Agenți comerciali

D.C. PRODUCTION - firmă specializată în distribuirea produselor alimentare și nealimentare angajează agenți comerciali, posesori auto, în condiții avantajoase de muncă și salarizare. C.V. se va depune la Hotel Unirea, cam. 1106, 1107.

■ **EURO** HOME - firmă specializată în tranzacții imobiliare angajează agenți imobiliari. CV se va depune la Hotel Unirea, cam. 1106, 1107.

■ **S.C.** caută colaborator cu autoturism propriu, capabil să lucreze full-time. Telefon 142110, int. 1106.

■ **Angajez** medic veterinar, tînără absolventă, promoția 1995-1996. Relații la telefon 119295, orele 10,00-13,00; 16,00-20,00.

■ **Aeroportul** Iași organizează pe data de 10 decembrie 1996, concurs în vederea ocupării postului de șofer categoria D Transport Persoane. Relații suplimentare la biroul personal, telefon 271590 sau 174058, interior 105.

■ **S.C.** MICA INDUSTRIE S.A. Iași, cu sediul în strada Vasile Alecsandri nr. 6, angajează de urgență șofer profesionist, vîrsta pînă în 35 de ani. Relații suplimentare la telefon 117755/31, între orele 7,00-15,00.

Lucrători comerciali

SC NEST angajează lucrători comerciali pentru activitate de fast-food. Condiții: studii medii; vîrsta cuprinsă între 18-26 ani; prezență agreabilă. Relații și înscrieri la telefon 213525 între orele 9,00-16,00. Data limită - 28.11.1996.

■ **SC** CAPITOL PRES angajează barman cu studii de specialitate. Preferăm băieți. Telefon 230425.

■ **Angajăm** două gestionare-vînzătoare. Condiții obligatorii: studii de specialitate și garanție materială. Telefon 129286 sau 172689, între orele 17,00-19,00.

Operator calculator

Birou notar Zaharia Gheorghe, cu sediul în Iași, b-dul Socola 5, organizează concurs pentru ocuparea postului de operator calculator. Informații la sediu. Concursul va avea loc pe data de 30.11.1996, orele 9,00.

■ **STOP!** Time to start and Invest in New Business is now!! American Company Gives opportunity to ambicious people on the national and international level. Contact Mr. Herba 032/155061 (13,00-15,00)

■ **S.C.FEROMET** Piatra Neamț angajează de urgență prin concurs programator, avînd cunoștințe solide Microsoft. Fox Pro (sub Windows 95) și noțiuni Microsoft Word, Corel 5, Auto Cad. Condiții de salarizare deosebite. Relații la telefon 033/215918.

■ **S.C.** NEST scoate la concurs două posturi de conducători auto. Condiții: cunoștințe de mecanică pentru autovehicul Dacia; experiență în trafic; minimum 3 ani vechime. Relații și înscrieri la telefon 213525, orele 9,00-16,00. Data limită a înscrierilor sîmbătă, 30.XI.1996.

■ **S.C.** NEDO S.R.L. angajează tîmplar și designer. Relații la telefon 032/130894 sau 233444.

■ **Parchetul** de pe lîngă Curtea de Apel Iași organizează concurs pentru ocuparea unui post de referend, la data de 16.XII.1996. Relații suplimentare se pot obține la telefon 212510.

■ **Ofer** unei familii serioase, iubitoare de muncă agricolă, condiții avantajoase, întreținerea unei gospodării, la 5 km de șoseaua Bucium. Telefon 122476, orele 17,00-19,00.

Universitatea "Al.I.Cuza" Iași

Scoate la concurs următoarele posturi: Facultatea de Filosofie. Catedra de Sociologie și asistență socială: preparator, poz. 32, disciplina: Management educațional și asistență socială; Sociologie administrativă și management social; Lucrări practice în instituții sociale. Catedra de Politologie: lector, poz. 8, disciplina: Politologie; Istoria științelor politice; Praxiologie politică; Puteri locale și dezvoltare regională; Practică pedagogică. Catedra de Psihologie: preparator, poz. 39, disciplina: Psihologia muncii și inginerească. Facultatea de Fizică. Catedra de Fizică teoretică: conferențiar, poz. 5, disciplina: Mecanică cuantică; Teorii moderne neliniare ale gravitației; Dinamica neliniară; Termodinamică și fizică statică; conferențiar, poz.6, disciplina: Teoria particulelor elementare; Ecuații neliniare în fizică; Neliniarități în solide; Termodinamică și statistică de neechilibru-domeniul neliniar; lector, poz. 12, disciplina: Teoria particulelor elementare; Electrodinamică și teoria relativității; Termodinamică și fizică statistică; Termodinamica și statistica de neechilibru-domeniul neliniar; Fizică statistică; Practică pedagogică. Catedra de Optică și spectroscopie: asistent, poz. 18, disciplina: Prelucrarea datelor fizice și metode numerice; Spectroscopie și laseri; asistent, poz. 19, disciplina: Fizică; Optică și spectroscopie; asistent, poz. 23, disciplina: Metode optice de studiu a straturilor subțiri; Elemente fundamentale de fizică pentru restaurare; Investigații științifice în restaurare; Fizică atomică și nucleară; Practică pedagogică; asistent, poz. 25, disciplina: Spectroscopie atomică și moleculară; Prelucrarea datelor fizice și metode numerice; Optică coerentă și cuantică; Practică pedagogică. Catedra de Electricitate și Fizică electronică: asistent, poz. 20, disciplina: Electricitate și magnetism; Fizică (electricitate); Proprietăți magnetice ale substanței (opțional); Practică pedagogică; preparator, poz. 23, disciplina: Electricitate cu aplicații biomedicale; Proprietăți magnetice ale straturilor subțiri și pulberilor (opțional); Fizica înregistrării magnetice a semnalelor; preparator, poz. 24, disciplina: Electricitate cu aplicații biomedicale; Proprietăți magnetice ale straturilor subțiri și pulberilor (opțional); Fizica înregistrării magnetice a semnalelor; preparator, poz. 25 disciplina: Dispozitive și circuite electronice. Facultatea de Geografie-Geologie. Catedra de Geografie: profesor, poz. 11, disciplina: Cartografie cu elemente de topografie; Geografia podișurilor și cîmpiilor României; Practică; lector, poz. 23, disciplina: Metodologia cercetării geografice regionale; Geografia populației și așezărilor; Sensibilitatea componentelor naturale și antropice ale mediului; asistent, poz. 50, disciplina: Topografie-cartografie; Cartografie cu elemente de topografie; Geografia podișurilor și cîmpiilor României; asistent, poz. 52, disciplina: Geografia resurselor naturale; Geografia umană a României; Probleme speciale de geografie umană a României; Organizarea spațiului geografic; preparator, poz. 56, disciplina: Geografia populației și așezărilor; preparator, poz. 57, disciplina: Meteorologie și climatologie aplicată; Geografia fizică a României. Catedra de Mineralogie-geochimie: șef lucrări, poz. 22, disciplina: Geologie planetară; Petrologie endogenă; Gemologie; Microtectonică; Practică cercetare-proiectare. Catedra de Geologie-Paleontologie: conferențiar, poz. 7, disciplina: Geologia României; Petrologia rocilor sedimentare; Hidrogeologie; Tafonomie, paleobiolitogeneză; Practică cercetare-proiectare; Bazele biologie-paleontologie; șef lucrări, poz. 16, disciplina: Geologia zăcămintelor de cărbuni: Paleofitologie și micropaleontologie; Paleontologie; Micropaleontologie și paleofitologie; Geomorfologie; Practică teren; Practică cercetare-proiectare.

AGENDĂ AUTO

PIESE AUTO IMPORT

1.INFOTEC SRL
Castrol dealer autorizat
luni - vineri 9,00 - 18,00
sîmbătă 9,00 - 14,00
Str. Împăcării nr. 35, bl. 919
☎ 221405, 126816

2. SIX SRL - vopsele STANDOX
luni - vineri 9,00 - 18,00
sîmbătă 9,00 - 12,00
Străpungere Ștefan cel Mare nr. 3
☎ 117557

REPREZENTANȚĂ
MONROE amortizoare

3. TILT SRL
luni - vineri 9,00 - 17,00
Str. Socola 20 (intersecția Cotnari)
☎/FAX 230493

TAMOIL
• Uleiuri auto și industriale
PECO-Panther '93

BOGE BUCȘE AMORTIZOARE
ELECTRICE BERU ultra
FILTRE PUROLATOR

5. VIBOL SRL
luni-vineri 9,00 - 16,00
sîmbătă 9,00 - 13,00
Str. Uzinei 32A (lîngă IRE)
☎ 115830

6. BRAS SRL
Piese auto pentru mașini străine
luni - sîmbătă 8,00 - 20,00
duminică 8,00 - 13,00
Str. Silvestru nr. 4
☎/Fax 214.910

PARBRIZE
A.G.E.R. SERVICE
AUTO GLASS EXPRES ROMANIA SERVICE
• Geamuri import vest pentru toate tipurile de autovehicule (și en gros)
• Asigurăm și montaj, cu set de soluții originale
Str. N. Gane nr. 15 ☎/fax 210351

BOSCH
MONROE amortizoare

8.RUEDAS SRL
luni-vineri 8,00 - 20,00
sîmbătă 8,00 - 16,00
duminică 9,00 - 14,00
Str. Armeană nr. 5, tel. 112239

9. TOFAN GRUP
luni - vineri 8,00 - 16,00
Șos. Păcurari nr. 92
în incinta TRANSMIXT SA (AUTOBAZA 2)
☎ 032/154.343

10. AMRS SRL
luni - vineri 8.00-18.00
sîmbăta 8.00-12.00
Str. Păcurari 78
Tel. 032/214150
Ford dealer Ford

auto ricambi
• Importator piese auto
luni - vineri 9,00 - 1 8,00
sîmbătă 9,00 - 14,00
Piața CUG
☎ /FAX 232856

12. RUDOLF -cimitir auto
luni - vineri 8,00 - 18,00
sîmbătă 8,00 - 16,00
duminică închis
Str. Arcu nr. 22 (zona Gării)

AUTOSHOP
• Toate tipurile de rulmenți auto
luni-vineri 8,00 - 22,00
sîmbătă 8,00 - 18,00
Str. Nicolina nr. 33 (rond vechi CUG)
☎ 221849, FAX 222403

PIESE AUTO ROMÂNEȘTI

1. BRAS SRL
Dacia, Raba, Saviem, ARO
luni - sîmbătă 8,00 - 20,00
duminică 8,00 - 13,00
Str. Silvestru nr. 4
☎/Fax 214.910

MAXIM
DACIA OLTCIT
luni - vineri 8,00 - 20,00
sîmbătă 8,00 - 17,00
Str. Ornescu nr. 4 (vizavi Peco Bas-Ceauș)
☎/Fax 212618
luni-sîmbătă 9,00 - 19,00
B-dul Dacia nr. 1 (Berăria Zimbru)

S.C. INTER express S.R.L.
luni - vineri 8,00 - 18,00
sîmbătă 8,00 - 14,00
duminică 8,00 - 12,00
Str. Socola nr. 18 (lîngă Cotnari)
☎ 230278

PUBLICITATE, UTILITARE

Aniversări

■ **Cu** ocazia împlinirii vîrstei de 58 de ani, Silvia - sotie, Ciprian - fiu și Dumitrita - noră transmit dragului lor Adrian Bărănceanu multă sănătate, fericire și un călduros "La multi ani!" (343088)

■ **La** împlinirea frumoasei vîrste de 47 de ani, Pisticiuc Elena este scumpa și buna noastră mamă și soție. Dacă ea nu ar fi fost, noi nu am fi fost toti la locul nostru, educati, în bunul simt al bunelor maniere și respectului fată de oameni. De aceea, copiii - Iulian, Alina, Mihaela, Mona și ginerele Eugem îți dăruim tot respectul și dragostea noastră, împreună cu sotul drag și respectuos care te iubește la nesfîrșit - Virgil.

■ **Acum,** cînd în buchetul vieții adaugi al 47-lea trandafir, cînd viata-i atît de frumoasă, zîmbește azi și nu uita că noi te iubim indiferent de obstacolele vieții. Fiicele Mihaela și Mona îti doresc multă sănătate, îndeplinirea tuturor dorintelor și un călduros "La multi ani!"

Matrimoniale

■ **Dacă** sînt doi tipi peste 24 de ani, fără prejudecăți, spirituali, care doresc să petreacă sărbătorile de iarnă într-un mod inedit, să lase mesaj pentru L. și I. (două studente pline de viață).

■ **Student** ISE, simpatic, 1,70, doresc să cunosc o fată drăguță, cu simțul umorului, între 17 -20 ani. Scrie-mi la OP 11, Căsuța postală 2410.

Licitații

■ **FEDERALCOOP** Iași vinde prin licitație imobilul din localitatea Podoleni - sat Nou, comuna Cozmești, jud. Iași. Clădirea are două nivele (P+E), 10 (zece) spații, beci, cu o suprafată de 440 mp, prevăzută cu alei pietonale, grup sanitar, curte de serviciu, racord electric și este amplasată pe o suprafată de 1000 mp. Relatii se pot lua de la FEDERALCOOP Iași, str. Sfîntul Lazăr nr. 39-41, telefon 116094. (343333)

Pierderi

Stație de emisie recepție

Cine a găsit o statie de emisie receptie tip MAXON, de culoare neagră, este rugat să o aducă la sediul cotidianului "Monitorul" din strada Smîrdan nr. 5 - telefon 271271. Mentionăm că nu poate fi folosită decît pe frecventa stabilită de proprietar. Recompensă substantială.

■ **S-a** furat duminică seara cîine Brac german. dintr-un imobil de lîngă Liceul de Muzică: talie medie, păr scurt maro închis, numele - Ringo. Oferim recompensă aducătorului și persoanelor care pot da informatii relevante. Telefon 213056, 110139. Un suflet de copil plînge și îl asteaptă! (343350)

■ **Carnet** de student pe numele Rosu Decebal. Îl declar nul. (343470)

■ **Carnet** de somer pe numele Rusu Daniela. Îl declar nul. (343514)

■ **B.I.,** seria GT, nr. 197871, și legitimatie RATC, ambele pe numele Prutianu Ștefan. Le declar nule.

Diverse

■ **Cadrele** didactice care au predat de-a lungul timpului la Școala generală din Dumești (Iași) sînt invitate să participe sîmbătă, 30 noiembrie, ora 9,00, la festivitatea de aniversare a 100 de ani de la înfiintare.

Casa de Cultură a Sindicatelor Iași

Organizează, începînd cu 25 noiembrie 1996, Școala superioară de secretariat, cu durata de 5 luni. Absolventii vor primi diplome recunoscute. Relații la telefon 135158. (342861)

SUZANA - SALA DE GIMNASTICĂ

Cu specific de modelare a trupului și spiritului, aduce la cunoștinta celor interesati că programările se pot face zilnic și la noul număr de telefon 210202, între orele 12-14 și 19-21. Telefonul 135791 rămîne valabil pentru intervalul 8-10 și 15-19.

■ **Promoția** 1976, Liceul "Emil Racoviță", organizează revederea cu ocazia aniversării a 20 de ani de la absolvire. Colegii sînt rugați să contacteze organizatorii la telefon 138602, 130584, 222107, 122915, 166462, 136588. (343429)

"Vampiri în izmene"

Casa de Cultură a Sindicatelor Iași vă invită duminică, 1 decembrie 1996, orele 16,00 și 19,00, la spectacolul "Vampiri în izmene", prezentat de grupul Vacanta Mare. Biletele se găsesc la casa sălii. (343285)

■ **La** 1,5 km de Letcani s-a deschis Iarmarocul tărănesc Cucuteni, în zilele de sîmbătă.

■ **Membrii** Asociației Naționale pentru Cercetări Aplicative Parapsihologice, filiala Iasi, sînt rugați să comunice la sediul asociației propuneri pentru programul de activitate pentru anul 1997. Se primesc de asemenea și înscrieri pentru cursurile ce vor fi organizate periodic. Detalii la sediul asociației, telefon 270762.

■ **Dau** pămînt din fundații pentru umplutură, gratuit. Relații la telefon 123851.

■ **Doi** specialisti căutăm un patron cu spațiu și un mic capital în vederea înfiintării unui atelier de împletituri din papură și răchită foarte căutate la export. Activitatea va fi fără concurentă. Telefon 252501; 167925, după orele 19,00.

■ **Spray** contra ejaculării rapide, medicamente potentă, frigiditate, zahăr afrodisiac. Telefon 01/6376273.

■ **O** sansă de cîstig pentru fiecare. Telefon 210278, numai în intervalul 13,00-15,00.

■ **SOCOM** HERMES este somată să evacueze imobilul din str. Arcu 24, proprietatea familiei Anchidin. (342988)

■ **Cabinet** ANIMAVET: consultații, tratamente, vaccinări, chirurgie, deparazitări, asistentă fătare. Aleea Oltea Doamna nr. 4, în spatele noii Catedrale Catolice din Nicolina. Program zilnic: 10,00-13,000; 16,00-19,00, sîmbătă-duminică 10,00-13,00. Informații la telefon 220028.

■ **SOCIETATEA** DE SERVICII INFORMATICE SINTA S.A. Iași - Centrul Teritorial de Instruire Autorizat - primește înscrieri la cursurile de informatică, organizate în perioadele specificate: utilizare (operare) PC: 2.12.-21.12.1996: program zilnic sau la sfîrșit de săptămînă; utilizare produs EXCEL: 16.12-30.12.1996, program zilnic. La absolvirea cursurilor se eliberează certificate oficiale. Înscrierile se fac la sediul societății din B-dul Țuțora nr. 17, telefon 127112 sau 230080, interior 108.

Mesaje

■ **Domnului** Moriscă - maistru militar - Ciurea vă rog tare mult veniti să perfectăm actele pentru autoturism. În caz contrar, vă solicit autoturismul înapoi. Lefter, telefon 152280.

■ **Cine** se oferă să contribuie financiar la tipărirea unei lucrări educative pentru tineret să sune la 153101. (343301)

■ **Pentru** L.I., joi - 28 noiembrie, orele 20,00, în fata restaurantului francez ("Le Flagrant Délice"), str. Sf. Sava - cu răspuns afirmativ sau negativ în ziarul de joi. Semnează A și S. (343472)

■ **Pentru** L și I. Am comis o mică "gafă". Reveniți la OP 6, CP 1318. (343509)

■ **Pentru** L și I. Sunati la 176428, după orele 19,00 pentru Alex.

Decese

Cu inimile zdrobite de durere, fiii, fiica, nurorile, ginerele, nepotii, strănepotii și rudele apropiate anunță trecerea în neființă, după o lungă și grea suferintă a celei ce a fost LUCA ZOITA - 80 de ani. Înmormîntarea va avea loc joi, 28 noiembrie orele 13,00 în satul Bîrlădeni. Nu te vom uita niciodată

Cu inima zdrobită de durere deplîng încetarea din viață a scumpei lor mame si soacre DIDINA MATEI (ZAPALCEA) - 58 ani, fiica Rodica Durai și ginerele Ray Durai. O vom păstra în amintire pentru veșnicie. Fie-ți țărîna usoară, mămică scumpă și dulce! Corpul neînsufletit este depus la Biserica Albă, lîngă cotidianul "24:ore". Înmormîntarea va avea loc miercuri, 27 noiembrie 1996, orele 11,00, la Cimitirul "Buna-Vestire" (CUG).

Nepoții - Narcis, Ramona și Erllend anunță, cu lacrimi în ochi și cu sufletele veșnic nemîngîiate, plecarea în lumea celor drepți a celei mai iubitoare bunici - DIDINA MATEI (ZAPALCEA). Nepotii se vor ruga mereu pentru linistea sufletului ei. Dumnezeu să te odihnească, bunicuța noastră! Corpul neînsuflețit este depus la Biserica Albă, lîngă cotidianul "24:ore", de unde cortegiul funerar va pleca către Cimitirul "Buna Vestire" (CUG), miercuri, 27 noiembrie 1996, la orele 11,00.

In veci nemîngîiat, soțul - Ioan anunță cu durere în suflet moartea fulgerătoare a iubitei sale soții - TEODORA (DIDINA) MATEI, 58 ani. Corpul neînsuflețit se află depus la Biserica Albă, lîngă cotidianul "24:ore". Înmormîntarea va avea loc miercuri, 27 noiembrie, orele 11,00. Cortegiul funerar va pleca cu un autobuz către Cimitirul "Buna-Vestire" (CUG). Te voi păstra în amintire, pentru veșnicie. Dumnezeu să o ierte!

Cu nemărginită durere în suflet și cu lacrimi în ochi, fiul - Nicușor Zapalcea și nora - Mărioara Zapalcea anunță imensa pierdere prin decesul DIDINEI MATEI (ZAPALCEA), 58 ani, care a fost cea mai minunată mamă și soacră de pe pămînt. Dumnezeu să-i odihnească în pace sufletul ei blînd! Corpul neînsuflețit este depus la Biserica Albă, lîngă cotidianul "24:ore". Înmormîntarea va avea loc miercuri, 27 noiembrie 1996, orele 11,00, la Cimitirul Buna-Vestire (CUG).

Familia anunță cu durere încetarea din viață a celui ce a fost un om de o deosebită generozitate GHEORGHE AILENEI. Înmormîntarea va avea loc miercuri, 27 noiembrie 1996, la orele 14.00, la Eternitate. Dumnezeu să-l ierte!

Familia Constantin și Aglaia Beldiman, împreună cu copiii, anunță cu adîncă durere încetarea fulgerătoare din viață a cumnatului VASILE FRUNZĂ. Înmormîntarea - miercuri, 27 noiembrie, la Breazu.

Mama, bunica, sora, Dan și Ana-Maria anunță moartea, după o grea suferintă, a celui care a fost CONSTANTIN LUPASCU - 30 ani. Îi vom păstra mereu în suflet o vie amintire. Înmormîntarea - miercuri, 27 noiembrie, orele 12.00, la Cimitirul "Sf. Vasile".

Cu adîncă durere în suflet și cu lacrimi în ochi, familiile Stefanache, Frunză, Borcea și Spiridon, împreună cu copiii lor, anunță cu tristete încetarea fulgerătoare din viață, la numai 64 ani, a dragului lor frate și cumnat VASILE FRUNZĂ, din Breazu, comuna Rediu. Dumnezeu să-l ierte și să-i odihnească în pace sufletul lui bun. Înmormîntarea va avea loc astăzi, 27 noiembrie '96, în sat Breazu, comuna Rediu.

Cu nemărginită durere, soția - Angelica, copiii - Roxana, Ionut, Nicușor și Măriuca, și toate rudele apropiate anunță stingerea fulgerătoare din viață a celui mai bun soț și tată, VASILE POPOVICI - 47 ani, salariat la OCOTA Iași, născut în Dumești - Vaslui. Înmormîntarea va avea loc joi, 28 noiembrie '96, orele 12.00, la Cimitirul "Sf. Vasile", unde este depus. Dumnezeu să-l ierte și să-l odihnească în pace! Nu te vom uita niciodată și-ți vom păstra veșnică amintire.

Condoleanțe

Filiala "Ștefan cel Mare și Sfînt" Iași, a Asociației Nationale a Veteranilor de Război, regretă trecerea în neființă, la numai 47 de ani, a colonelului VIOREL AMALCĂI, om de o deosebită ținută și colaborator al filialei noastre, și transmite sincere condoleanțe familiei îndoliate. Dumnezeu să-l ierte și să-l odihnească în pace!

Colectivul ISTPM Iași este alături de colegul ing. Dumitru Ababei și transmite condoleante familiei îndoliate.

De ce tocmai ea? De ce tocmai d-na ADINA MANIA a trebuit să ne părăsească? Cînd am cunoscut-o, ne-a încîntat prin prezența fizică plăcută, distinsă, voioasă. Pleci, lăsînd un gol imens, lăsînd un model adevărat de sotie și, mai ales, de mamă. Transmit sincere condoleanțe, întelegere profundă familiei îndoliate. Nu te voi uita niciodată! Dumnezeu s-o ierte! Lăcrămioara Perju.

Familiile Tanasă și Ursan sînt alături de Nicu și Bogdan Mania în pierderea suferită și le transmit sincere condoleanțe.

Locatarii blocului X1, str. Basarabi nr. 1, transmit sincere condoleanțe domnului Nicolae Mania și fiului Bogdan pentru decesul prematur al soției ADINA MANIA. Dumnezeu s-o ierte!

Sincere condoleanțe și întreaga compasiune transmit colegele de serviciu din cadrul sectiei confectii, parter, tura "A", de la SC "Moldova" SA, d-nei Tanta Ungureanu pentru pierderea tatălui. Dumnezeu să-l odihnească în pace!

Colectivul Agregatului nr. 2, tura "A", de la SC "Moldova" SA este alături de d-na maistru Tanta Ungureanu în aceste clipe de adîncă durere pricinuită de pierderea tatălui. Dumnezeu să-l odihnească în pace!

Fam. Iacob transmite sincere condoleanțe și compasiune lui Nicu Bogdan pentru pierderea dragei noastre Adina. Dumnezeu s-o odihnească în pace!

Locatarii blocului B9 din Șos. Națională 58, Iași, transmit sincere condoleanțe doamnei Aurica Vulpe pentru decesul fulgerător al soțului MIHAI VULPE, la numai 50 ani. Dumnezeu să-l ierte!

Colegii de la disciplinele de Semiologie, Toxicologie și cei de la Clinica Medicală împărtășesc durerea colegului Vasile Vulpe la moartea tatălui său.

Un destin crud și nemilos a smuls dintre noi pe cea mai scumpă și frumoasă prietenă a noastră ADINA MANIA, la numai 39 de ani. Casa fam. Mariana și Gheorghiță Andrei va fi mai tristă și mai goală fără zîmbetul și rîsul cristalin al ADINEI. Ne-a fost dragă nouă, i-a fost dragă și lui Dumnezeu. Nimeni și nimic nu ne va sta în cale să fim alături pînă la sfîrșitul zilelor noastre de cei pe care ea i-a iubit foarte tare, Bogdan și Nicu. Ne vom ruga lui Dumnezeu ca sufletul ei să fie așezat la loc cu lumină și verdeață, acolo unde nu este nici durere, nici suspin. Sincere condoleante familiei.

Fam. Mihai Crișu este alături de fam. Valeria Mihăilă la greaua încercare prin pierderea tatălui și transmite sincere condoleante familiei îndurerate.

Familia Gicu și Dorica Varvara împărtășesc cu durere încetarea din viață a dragei lor TEODORA MATEI (DINUȚA) și transmite sincere condoleanțe familiei îndoliate. Dumnezeu s-o odihnească în pace!

Colectivul TESA al societății cooperativei meșteșugărești SOCOM "Service" Iași transmite sincere condoleante d-lui Neculai Mania pentru dureroasa pierdere suferită.

Membrii colectivului de genetică din cadrul Institutului de Cercetări Biologice Iași transmit domnului prof. univ. dr. Ion I. Bâra sincere condoleanțe pentru pierderea suferită.

Colectivul Oficiului de Pensii - Direcția Muncii Iasi - transmite sincere condoleante și este alături de d-na Mariana Nechifor la greaua pierdere suferită prin decesul tatălui.

Colectivele de cadre didactice și elevi ale Scolii Valea Lupului sînt alături de doamna Dorina Andreiescu în aceste momente dificile prilejuite de decesul tatălui și-i transmit întreaga lor compasiune.

Familia prof. Vasile Ujică este alături de Lina și Ionuț Doroftei în aceste momente de grea încercare și le transmite sincere condoleanțe.

Colectivul Preventoriului TBC transmite sincere condoleanțe și este alături de doamna Antoaneta Costăchescu și familia Climescu la pierderea mamei. Dumnezeu s-o ierte!

Colectivul formației întreținere troleibuze - RATC transmite sincere condoleante familiilor Mihai Florea și Maria Bilibau pentru pierderea mamei - ECATERINA FLOREA. Dumnezeu s-o odihnească în pace!

Adina și Valentin Vlasov sînt alături de familiile Mania și Lipovanu la greaua pierdere suferită și transmit sincere condoleante

Colectivului Stationarului de diagnostic - Policlinica municipală nr. 1 Iasi - cu durere se alătură familiei ADINEI MANIA - colegă - în aceste triste momente. Sincere condoleanțe.

Colectivul Clinicii I Medicale a Spitalului de Recuperare Iași este alături de colega Maria Stanciu la marea durere pricinuită de pierderea tatălui și transmite condoleante familiei.

Comemorări

Familia amintește celor ce l-au cunoscut, că s-au scurs 40 de zile de cînd a plecat dintre noi cel ce a fost MIHAI SURU (33 ani) din comuna Țigănași. Ne vom aminti de tine mereu, de bucuriile și necazurile care le-am avut împreună.

Astăzi se împlinesc 4 ani de cînd un tragic accident le-a răpit de lîngă noi, atunci cînd aveam mai mare nevoie de ele, pe scumpele noastre Maria și Andreea Bîrzu. Vor rămîne veșnic în amintirea noastră - Nicu și Radu Gabriel. Lacrimi și flori pe tristul lor mormînt. Dumnezeu să le odihnească în pace! Comemorarea va avea loc sîmbătă, 30 noiembrie 1996, orele 13.00, la Cimitirul "Eternitate"

Mulțumiri

■ Mulțumim din suflet tuturor celor ce ne-au ajutat material sau spiritual pentru a-l duce pe ultimul drum pe dragul nostru fiu și frate - NICU SABADAC. Familia Neculai Sabadac.

AGENDA OMULUI DE AFACERI

IRSIDO

Reprezentanță ESSELTE

- ARTICOLE DE BIROU (bibliorafturi, caiete mecanice, suporți documente, clipboard-uri)
- instrumente de scris SCHNEIDER, PARKER, MICRO
- hîrtie calc, planșete desen, truse/tuș ROTRING
- rechizite scolare

Iași, Str. Toma Cozma nr. 7A (vis-a-vis de lic. Negruzzi)
tel./fax 032/144255

ROCAMBOLE SRL

Unic distribuitor BENCKISER

vă oferă:
- gama de detergenți DOSIA
- detergenți SOLE, CALINDA, LIP

Transport gratuit.

Tel. 142363, 212684

TOFAN GRUP

comercializează:
- anvelope și camere auto (produse de Danubiana și Victoria Florești)
- baterii și acumulatori auto

Iași- Șos. Păcurari nr. 92 (în incinta Transmixt SA)
Tel. 032/154.343

TUDOR MAGNUM PLUS

comercializează en gros și en detail nasturi, fermoare tercoturi, ață bumbac și sintrom, prosoape plușate, elastic blană sintetică, capse, pernițe umeri și tricoturi

Str. Fundac Gavril Muzicescu, tel. 032/213676.

FITNESS CLUB

- întreținere corporală cu aparatură modernă
- bronzare perfectă cu ajutorul razelor UV
- holiday solar

Program: 9.00-19.00
Programări și informații la tel. 032/142110, int. 312,
Hotel UNIREA, camera 312.

MOLDOVA TRICOTAJE TEX

Comercializează prin rețeaua propie de magazine

- tricotaje
- confecții
- țesături
- încălțăminte
- ciorapi
- marochinărie

Iași, tel: 032/137655, 231600, 230166, 136932; Fax: 032/231500

TIM-TIB SRL

- casă de amanet
- oferim împrumuturi nelimitate în lei (comision de 1% pe zi sau 25% lunar)

Iași, str. Sf. Lazăr nr. 2 (în incinta patiseriei Timiș)
tel. 032/220131, 271792, 117554

META COMIMPEX SRL

IMPORTATOR DIRECT
PRODUSE COSMETICE
Belgia, Olanda, Germania, Franța, Spania

Brăila, C. Călărașilor nr. 15, tel. 039/615298, fax 039/614293

ROMCHIM-H SRL

ANTIGEL
produs cu materii prime din import
Prețuri exepționale.
Căutăm distribuitori locali.

Constanța, tel. 041/627293, fax 041/674434

SC METALO Chimice SA
Str. Sf. Lazăr nr. 4, bl. P. Curcanu, tel. 032/116162, fax 032/114407

Un cadou pentru fiecare !!!

vă invită să vizitați

Magazinul 'COLIERUL'
(din Centrul Civic - lîngă Tribunal)

unde puteți găsi un bogat sortiment de
- țesături import: stofe, voaluri și materiale pentru ocazii
- confecții și încălțăminte de damă și bărbați
- articole de cosmetică și parfumerie
- bijuterii din aur și argint pentru cadouri deosebite

NOU

Doriți să cumpărați ultimele apariții ale unor reviste străine ?

PUNCTUL DE DIFUZARE
a presei
din B-dul Independeței
(vizavi de magazinul NEST)

vă oferă:

Time
Newsweek
The Economist
Complete Car
Ideal Home
Buisness Week
New Europe
Paris Match
Science et vie
Elle
Femme actuelle
Premiere
Pointe de vue
Action Auto-Moto
La recherche
Arte et decoration

SC TAXICOM SA
SIGURANȚĂ, PROFESIONALISM, SERIOZITATE

Taxiurile pot fi recunoscute după sigla MONITORUL

tariful unic
600 lei/km
prezentîndu-se pe liber la comandă.

DISPECERAT: 953 sau 146593
NON STOP

CENTRU INTERNAȚIONAL
de LIMBI MODERNE - IAȘI
vă oferă:

Cursuri de:
- engleză generală;
- engleză pentru afaceri;
- engleză medicală;
- pregătire bacalureat și/sau admitere;
- pregătire examene TOEFL, Cambridge...
- cursuri de limba italiană, germană, franceză și spaniolă pentru prescolari, ciclul primar, gimnazial, liceal;
- Grădiniță program normal -(începînd din 15.09), grupe de engleză, franceză, germană.

Înscrieri la sediul nostru din:
Str. Moara de Foc 35, Et.8
Tel.: 032-252870, Fax: 032-252902

■ Maria Andrei mulțumește din tot sufletul rudelor, colegilor, vecinilor și tuturor cunoștințelor care i-au fost alături la marea durere pricinuită de dispariția celui ce a fost un bun soț, MIHAI ANDREI. Nu-l vom uita niciodată!

■ Familia mulțumește cadrelor medicale de la Spitalul de Neurochirurgie, începînd cu dl director Tetraru, dr. neurochirurg Corneliu Tarași, dr. Pop și d-nei dr. Popa, și nu în ultimul rînd și cu respect deosebit colectivului secției A.T.I. condus de dr. Anghel, asistentei șefe, d-na Mariana, asistentului medical Clipa Hernes Fortunat (pentru deosebita dragoste și devotamentul cu care își face meseria), celorlalte asistente, Simona, Silvia, Petronela, Laura, precum și infirmierelor din secția A.T.I. pentru răbdarea și înțelegerea de care au dat dovadă pe parcursul a 45 de zile, timp în care fiul și fratele lor MIHAI SURU din comuna Țigănași a fost internat în acest spital.

■ Doamna Veronica Amalcăi și copiii mulțumesc colegilor, rudelor, vecinilor, prietenilor și tuturor celor care cu generozitate și compasiune le-au fost alături la trecerea prematură în neființă a col. VIOREL AMALCĂI.

ULTIMA ORĂ

Vînzări

■ **Avantajos** garnitură dormitor 5 piese și șifonier, masă extensibilă cu 4 scaune, studio, toaletă cu oglindă și masă tv, toate bine întreținute. Telefon 115255, după ora 17,00

■ **Urgent** scaun stomatologic second-hand, fabricație suedeză, preț foarte avantajos. Telefon 215068 sau 112714.

■ **Geacă** MC, pantaloni piele și cojoc de damă. Prețuri foarte avantajoase. Telefon 115571.

■ **Aparat** foto Zenit-E plus blitz, zilnic, după ora 20,00, cămin 30 decembrie, pavilion 9, camera 23.

■ **Ieftin** mașină de scris "Gabrielle", portabilă, din Germania. Telefon 120292.

■ **Pagere.** Cele mai multe tipuri la cele mai mici prețuri. Sunați la telefon 215010; 215177 și lăsați mesaj pentru pager 20312. Vă voi contacta imediat.

■ **Aparat** Polaroid supercolor 635 CL, la minut, 150.000, negociabil. Telefon 160781.

■ **Kimono** la prețul de 130.000 lei, mărimea 5,5. Telefon 144789.

■ **Faciba** de damă, preț 80.000 lei, negociabil. Relații la chioșc presă "Interpress" Gară, lîngă Pasarelă.

■ **Aur** 14 karate, inel filigran, cu piatră verde, 6,68 gr, lănțișor bob orez - 6 g și lănțișor răsucit 3,35 gr, 40.000 lei/gr. Telefon 151896.

■ **Minge** baschet China, minge fotbal, între orele 18-21. Telefon 251120.

■ **Tapet** lavabil românesc. Telefon 153446.

■ **Frigider** mijlociu rusesc "Smolensc", foarte puțin folosit, stare perfectă de funcționare, și 6 scaune tapițate. Telefon 172765, după ora 14,00.

Auto

■ **Aro** 10 4x4. Funcționare ireproșabilă, motor nou. Preț negociabil, avantajos. Informații la telefon 162303.

Fiat Tipo

An fabricație 1989, dec., capacitate cilindrică 1400 cmc. Telefon 271286 sau vizibil în cartierul Metalurgie, între orele 16-22. Preț 7000 DM, negociabil.

■ **Dacia** 1300 în stare bună de funcționare, cu motor la cota zero, funcționează perfect. Preț 4,5 milioane, negociabil. Telefon 144698, 252122.

■ **Dacia** 1310, din 7.11.1996. Telefon 232762.

■ **Oltcit** Club 11, an fabricație 1993, decembrie, preț 6 milioane lei, negociabil. Telefon 144468, după ora 18,00, sau vizibil zilnic la Service auto S.C. Șoferul amator Iași, str. Sf. Andrei nr. 8.

■ **Motor** 5,5 KW 380-220 V, transformator sudură și cherestea fag, stejar. Telefon 157552 sau str. Gîndu nr. 6A.

■ **Ford** Escort XR3, 1,6 , benzină, sport, argintiu, înmatriculat, numere noi, RC 4 boxe, servofrînă, elron, stare foarte bună. Telefon 157087.

Electronice

■ **Calculator** Sintez 2, modulator TV plus difuzor plus Joystick. Telefon 213457.

Cuptor cu microunde

Cuptor cu microunde Hibachi sigilat, preț 900 milioane lei. Telefon 138134.

■ **Amplituner** marca Micron 2x25 W FM stereo - nou. Telefon 133624.

Imobiliare

■ **Apartament** 2 camere, parter, proaspăt zugrăvit în calciu, bun și pentru privatizare, preț avantajos. Podu Iloaiei. Telefon 112190. (343518)

■ **Urgent** pămînt intravilan, lîngă Vinalcool Tomești, deschidere la DN28, 20 m, posibilități reale de gaz, apă, curent electric. Preț negociabil. Posed titlu de proprietate. Telefon 112192, după orele 17,00.

■ **Pămînt** intravilan în satul Vlădiceni, 2500 mp. Telefon 138134.

Cumpărări

■ **Cumpăr** orice fel de valută la un preț convenabil. Relații la chioșc Press - Gară.

■ **Certificate** de acționar, preț negociabil, zilnic la toneta cu lozuri de lîngă Poșta Podu-Roș, orele 8-17.

■ **Cumpăr** S.C. cu profil și activitate de producție ieftină în 1994. Relații la telefon 214310 sau 222065.

■ **Cumpăr** benzi de magnetofon. Telefon 211570, 146363.

Închirieri

■ **Închiriez** apartament 3 camere, decomandate, nemobilat în zona Podu Iloaiei. Telefon 136806.

■ **Pensionară,** primesc în gazdă o fată serioasă (nefumătoare) - 150.000 lei pe lună. Nu doresc studentă. Telefon 139315.

■ **Caut** să închiriez garsonieră sau apartament una cameră. Relații la telefon 118324, orele 18-22.

■ **Primesc** în gazdă o fată serioasă, nefumătoare, str. Musatini nr. 37, bl. P3, sc. B, et. 1, ap. 4. Limbălată Ștefan.

■ **Primesc** în gazdă tineri căsătoriți, nefumători. Telefon 156238.

Schimburi

■ **Garsonieră** confort III (în spate la Restaurantul "Familial") cu garsonieră în Lunca Cetățuii, fără diferență. Relații la adresa: str. Roman Vodă nr. 3, bl. S1, et. 1, ap. 26, zilnic, între orele 15-22.

■ **Schimb** apartament 3 camere, confort I, Păcurari, cu apartament 2 camere, același confort și zonă, cu diferență. Telefon 143239, după orele 18,00.

Servicii

■ **Meditez** Engleză și Franceză, clasele II-VIII. Execut și traduceri în engleză. Telefon 156253.

■ **Studentă** UMF, meditez Biologie, clasa a XI-a și Chimie, cl. X-XII. Telefon 153160, după ora 20,00.

■ **Studentă** la Facultatea Textile, realizez schițe în domeniul design-ului vestimentar. Telefon 252847.

■ **Pensionară** - 42 ani, supraveghez copil și mic menaj, zilnic. Telefon 113793. (343516)

■ **Execut** lucrări dactilografie. Telefon 129204.

■ **Compania** americană vă oferă șansa de a vă crea o afacere personală cu cîștiguri nelimitate. Telefon 133624.

■ **Consultații** în domeniul nutriției, reglării metabolismului, detoxificării, reglarea greutății corporale, precum și altor tipuri de afecțiuni. Recomandăm un program naturist. Această lună - gratuit. Telefon 133624.

Angajări

■ **Zidari,** dulgheri, fierar betoniști pentru Israel. Telefon 174712.

■ **Angajez** tonetar, zona Păcurari, carte de muncă, garanție materială. Relații la telefon 163700.

Aniversări

■ **Am** dori ca această zi să fie numai a ta, să te bucuri de cei ce te înconjoară și te iubesc și printre ei să fim și noi și să-ți urăm sănătate, fericire și numai bucurii. La împlinirea vîrstei de 20 de ani, din partea surorii tale și a părinților: "La mulți ani!". Nicoleta Antonoaia.

■ **Din** partea bunicilor - Leonte Constantin și Elena și a unchiului - Leonte Cristian numai gînduri bune, zîmbete pe buze și doar flori în calea ta să fie, cu multă sănătate, fericire, bucurii și o viață lungă, plină de satisfacții alături de cei dragi. Pentru Andrei Pînzaru, cu ocazia zilei de naștere și a zilei onomastice.

■ **Pentru** aniversarea celor 7 anișori, Marius Gavril primește toate urările de bine, sănătate, fericire, bucurii și o copilărie fericită, alături de cei care îl iubesc, din partea părinților și bunicilor. "La mulți ani!"

■ **Cu** ocazia aniversării zilei de naștere, Călina, Anda și Cerasela urează cele mai bune gînduri, sănătate, fericire, bucurii și o viață lungă plină de realizări, alături de cei dragi, doamnei Gabi Ștefănescu. "La mulți ani!"

■ **La** împlinirea celor 6 anișori, părinții Călina și Cristi Agape, împreună cu Ștefănel doresc cele mai alese gînduri de bine, multă sănătate, bucurii și o viață cît mai lungă, alături de familie, pentru Șuca Agape. "La mulți ani!"

■ **Să-ți** fie viața luminoasă, cu fericire deplină, sănătate, bucurii, iar viitorul să-ți fie ca un covor de flori. "La mulți ani!", multe note bune la școală, pentru Marius Gavril la împlinirea celor 7 ani, din partea lui Alin, Gabi și Virgil Afloarei.

Pierderi

■ **Pierdut** pisică Birmaneză, 8 luni, are un lanț cu medalion la gît pe care este gravat numele Kyty. Ofer recompensă mare. Relații la chioșc presă - Gară.ă

Decese

Cu durere în suflet, fiicele - Lenuța și Mărioara, fiul - Neculai, ginerii - Dan și Nelu, nepoții - Daniela, Iulian și Marian și rudele apropiate anunță decesul celei care a fost o bună soție, mamă, soacră și bunică - NATALIA TIMOFTE. Dumnezeu s-o odihnească în pace! Înmormîntarea va avea loc joi, 28.11.1996, în satul Prisăcani.

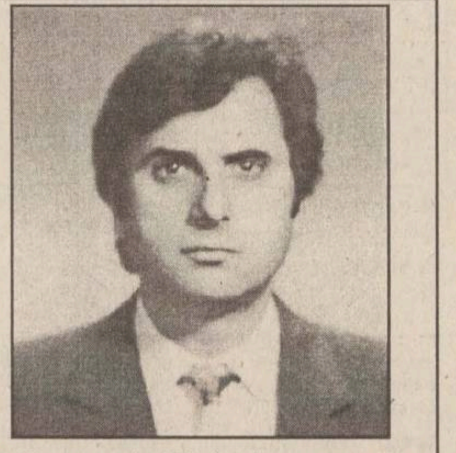

Nuța - soție, Vlad - fiu anunță cu durere în suflet moartea dragului lor ABABEI ION (Nicu). Tată, ne-ai lăsat cu inimile îndurerate. Nu te vom uita niciodată. Corpul neînsuflețit este depus la Biserica Sf. Lazăr. Înmormîntarea va avea loc joi, 28.11.1996, ora 12,00, la cimitirul Buna Vestire.

Soția - Ancuța, fiica - Elena, ginerele - Jănel și nepoții - Cătălin și Mihaela anunță cu profundă durere decesul fulgerător al celui care a fost GOGEA CONSTANTIN, în vîrstă de 71 de ani. Înmormîntarea va avea loc miercuri, 27 noiembrie 1996, orele 12,00, la cimitirul Eternitatea. Dumnezeu să-l ierte!

Condoleanțe

Colegii de liceu, promoția 1976, doamna Vasiliu - dirigintă, regretă profund decesul prematur al ADINEI MANIA și sînt alături de familie în aceste momente grele. Dumnezeu s-o odihnească în pace!

Diriginta, împreună cu foștii colegi de clasă de la Școala "Alexandru cel Bun" Iași sînt alături de Bogdan Mania, la marea durere pricinuită de decesul mamei, și-i transmit sincere condoleanțe.

Familia dr. Vasile Chirica și colegii de la Institutul de Arheologie Iași aduc un ultim omagiu apropiatului nostru colaborator, înv. NICOLAE TOMULESCU, de a cărui dragoste și caldă prietenie ne-am bucurat de cîte ori am urcat pe "Cetatea străbunilor". Dumnezeu să-l odihnească în pămîntul pe care l-a iubit atît de mult. Sincere condoleanțe familiei îndoliate.

Colectivul CTC-laboratoare de la S.C. PANGRAN S.A. este alături de colega Ababei Paraschiva, în aceste momente grele, cînd soțul a trecut în neființă. Sincere condoleanțe întregii familii.

Conducerea unității și colectivul administrativ-contabilitate din cadrul Spitalului pentru studenți și elevi Iași este alături de asistenta-șefă Costăchescu Antoaneta la durerea pricinuită de decesul mamei. Sincere condoleanțe și Dumnezeu s-o ierte!

Comemorări

GICĂ - au trecut șase luni de cînd ai plecat dintre noi. Continuăm să te așteptăm. Ne e dor de tine și mie - soția și lui Gicuță - fiul. Dar tu odihnește în pace! Dumnezeu să te ierte! Rodica și Gicuță Raveica.

Au trecut patru ani de lacrimi și așteptare. La 27 noiembrie 1992, într-un tragic accident, ne-au părăsit pentru totdeauna dragele noastre MARIA BÎRZU și ANDREEA BÎRZU. Părinții, fiul, fratele, sora, cumnata și nepoții vă vor păstra veșnic în inimile și sufletele lor. Dormiți în pace și ne rugăm la Dumnezeu să vă aibă în pază și să vă ierte!

Oferta săptămînii: tehnică de calcul - birotică

OPEN SYSTEMS
Calculatoare PGA
5x86/133, Pentium , AMD K5, 6x86
Microsoft Qualified Dealer
Novell Networking Partner
Canon Authorized Dealer
OKI Authorized Dealer
Sediul: Str. Bradului, parter, bl.907, tel/fax 032/22.51.01, 22.51.41 Birotică: Independenței 4 tel. 21.63.04 Magazin: lîngă Optinova, tel: 11.35.45

RADIX
Computere
Consumabile
HP DeskJet 690
LaserJet 5L, 6P
HEWLETT PACKARD
Authorized Reseller
Iași, B-dul Copou, nr. 3, etaj II; tel. 032/212453 tel./fax/ 032/210423

Universal RX
Master V.A.R. SALIENT
Calculatoare
SALIENT
486, 5x86, Pentium, 6x86, Pentium Pro
În 12 rate lunare.
3 ani Garanție Integrală !
Iași, Str. Grigore Ureche nr. 3
Tel. 032-212660, Fax 032-112058

ACE COMPUTERS
distribuitor autorizat
Calculator DTK
PENTIUM 120 - GREEN
Cache burst 256 K, INTEL VX 430,
HDD 1,27 GB SEA GATE (3 Mb/sec),
VGA 1 MB PCI, Monitor SVGA 14" color DTK,
LR, NI, 48 KHz frecv. orizontală, refresh 72 Hz
Iași, str. Grigore Ureche, bl. W. Mărăcineanu
tel./fax 032/213122, 213130

LIVIUS
Master V.A.R. SALIENT
Calculatoare SALIENT
Imprimante ace/jet/laser/color
Programe de contabilitate CIEL
Instalare. Instruire. Service
Iași, str. Fătu 1A
tel./fax 032/112221, 115922

AUTO - TECHNIC
CALCULATOARE:
5x86/133 MHz
6x86/120 MHz (PENTIUM 150+)
IMPRIMANTE. CONSUMABILE. COMPONENTE
PLATA ÎN RATE.
Magazin - Bd. Independenței B 1-5
Tel./Fax: 032/21 31 01

SERCOM
PARTENER AUTORIZAT
HEWLETT PACKARD, DTK
PC 586/133 Mhz, Pentium 100-166Mhz
HP LaserJet 5L, 4V
HP DeskJet 690 C
Prețuri minime !
Iași, B-dul N. Iorga nr. 46,
tel./fax: 231001, 122589

KEN KEN
COMPUTERS & SERVICE
Distribuitor SPRINT, SEIKOSHA, Paradox
Dealer Microsoft®, Minolta.
CALCULATOARE 486, 5x86, Pentium, Intel inside
IMPRIMANTE, CONSUMABILE, SOFT
COMPONENTE, SERVICE
Iași, str. Sf. Lazăr nr. 49
tel./fax 032/231303, 231556

Universal RX
CONSUMABILE
pentru orice tip de
imprimante, copiatoare și faxuri
Iași, Bd. Ștefan cel Mare nr. 8
Galeriile Comerciale - Mezanin
Tel. 023 - 216205, 215978

UNITRADE SYSTEMS
VERBATIM
Diskete
CD-uri inscriptibile
CONDITII DEOSEBITE PENTRU DISTRIBUTIE
Iași, Bd. Copou nr. 4,
tel. 216413, 213455; fax 216412

UNITRADE SYSTEMS
Calculatoare: COMPAQ, ZENITH, ARX
Imprimante: EPSON
Software: MICROSOFT Windows 95
CIEL contabilitate
REDUCERI PENTRU CONFIGURAȚII COMPLETE
Iași, Bd. Copou nr. 4, tel. 216413, 213455; fax 216412

UNITRADE SYSTEMS
CENTRU AUTORIZAT
EPSON
comercializare, suport tehnic și service
Iași, Bd. Copou nr. 4,
tel. 216413, 213455; fax 216412

EuroBIT
586 DX5 - 133 MHz PCI/ISA
8 M RAM, HDD 850 Mb, FDD 3,5",
SVGA PCI 1M
access INTERNET gratuit
Program balanță contabilă
2.919.900 lei
Plata în rate.
Iași, str. A. Panu nr. 36, bl. 1B, tel./fax 032/214010, 211494

mita DC-1556 INTERELECTRIC
COPIATORUL ANULUI
COPIATOR A3-A4: 3.150 DM
Mod FOTO
15 copii/minut
Reducere/Mărire de la 50% la 200%
Str. ELENA DOAMNA, nr. 24
tel: 032/210030,210031; fax: 112366

AXON International
societate româno-franceză
programe de gestiune material financiară, contabilitate, imobilizări și salarizare
Iași - Moara de Foc 35, et. 5
Tel./Fax: 032-250239
axon@ mail.cccis.ro

INFONET CONSULTING
Calculatoare 486, 586, PENTIUM
Imprimante cu ace, DeskJet, Laser
Networking
Iași, str. Moara de Foc nr. 35, tel./fax 032/251898

QUARTZ MATRIX
DISTRIBUITOR AUTORIZAT
TOSHIBA
COPIATOARE SI TELEFAXURI
IASI SOS. PACURARI 8, bl. 558
TEL:157090 TEL/FAX:165558

QUARTZ MATRIX
DISTRIBUITOR AUTORIZAT
COMPAQ
PENTRU ROMANIA
IASI SOS. PACURARI 8, bl. 558
TEL:157090 TEL/FAX:165558

QUARTZ MATRIX
CENTRU AUTORIZAT
DE DISTRIBUTIE SI SERVICE
EPSON
IASI SOS. PACURARI 8, bl. 558
TEL:157090 TEL/FAX:165558

Elcom® INTERNATIONAL societate ROMÂNO-GERMANĂ
vă invită la NOUL MAGAZIN
cu TEHNICĂ DE CALCUL
PREȚ ȘI CALITATE EXCELENTĂ
Iași, str. C. Negri nr. 4, tel. 032/112254

Beta Line
COMPUTERS - SERVICE - ACCESORIES
Vă oferă calculatoare
MODELE: trophy 586/133, elite PENTIUM 120, 133, 150, 166, 200,
magnum PENTIUM 133, 150, 166 + MULTIMEDIA
Periferie: GENIUS, EPSON, HP
Iasi, B-dul Tudor Vladimirescu nr. 22, tel./fax: 032/271281
Comandă un COMRACE și lasă-l să lucreze pentru tine
comrace® COMPUTERS
No. 1 în topul calității în ROMÂNIA
Microsoft OEM Partner
Western Digital OEM Partner
ADI OEM Partner

RTD®
RomUS
TRADING & DEVELOPMENT
Austin - Texas Company
Calculatoare
5x86, K5, 6x86
Monitoare
Memorii
Hard Disk Drives
Iași, Bd. Copou 3, Tel/Fax: +40-32-210.492

VREMEA

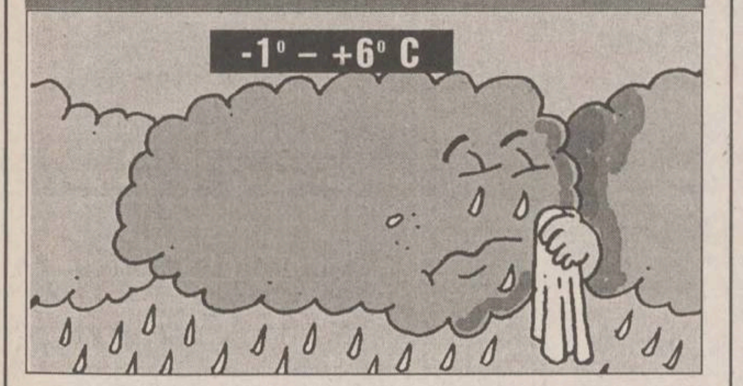

■ Vremea, deși normală din punct de vedere termic pentru această perioadă, va fi închisă și umedă. Temporar, va ploua , iar în zonele deluroase precipitațiile vor fi mixte. Vîntul va sufla slab la moderat, cu intensificări de 45-50 km/h, din sector sudic. Local, dimineața se va semnala ceață. Temperatura aerului va înregistra valori minime cuprinse între - 1° și +1° C, iar maxime între 3° și 6° C. **(Eugen Mihai PANIANOPOL - Centrul de Prevedere a Vremii Bacău)**

HOROSCOP

BERBEC

(21 mart. - 20 apr.):

Într-un fel, ați dat lovitura, dar calul pe care ați pariat nu mănîncă jăratec. Puteți încăleca pe el, însă nu vă va duce mai departe de capătul străzii.

TAUR

(21 apr. - 20 mai):

Nu e chiar atît de simplu pe cît v-ați imaginat, iar răbdarea v-ați cam pierdut-o. Păstrați-vă punctul de vedere, dar încercați să-l puneți de acord cu ceilalți.

GEMENI

(21 mai - 21 iun.):

Este momentul să iesiți "la atac" cu toate armele pe care le aveți în dotare. Experiența și inspirația de moment vor fi decisive în stabilirea ierarhiei.

RAC

(22 iun. - 22 iul.):

Capacitatea dvs. de reacție este diminuată de sensibilitatea la împrejurare. Nu reusiți să vă detașați de o imagine din trecut, care vă influențează deciziile.

LEU

(23 iul. - 22 aug.):

Nu puteți primi un certificat de bună purtare, în condițiile în care vă irosiți în nimicuri. Planificați-vă mai bine activitatea și fiți mai deschis(ă) colaborării.

FECIOARĂ

(23 aug. - 22 sept.):

Încercați să vă desprindeți din asocierea care nu vă aduce profitul scontat. Pe cont propriu ați fost deja mai departe, pentru că n-ați fi avut nevoie de consultări.

BALANȚA

(23 sept. - 22 oct.):

Nu este momentul de făcut comparații, orice secundă pierdută vă poate costa. Istoria se repetă în cicluri mari și nu de la o zi la alta asa cum credeați.

SCORPION

(23 oct. - 21 nov.):

Entuziasmul de la început v-a mai părăsit, au apărut și primele piedici. Nu trebuie să vă pierdeți cumpătul, aveți destul timp la dispoziție pentru a recupera.

SĂGETĂTOR

(22 nov. - 21 dec.):

Vă lingeți rănile într-o singurătate apăsătoare, prietenii s-au ascuns. Undeva, calculele si principiile dvs. au ignorat un segment al realității.

CAPRICORN

(22 dec. - 19 ian.):

Vă feriți să preluați inițiativa, într-un context mai degrabă confuz. Vă tentează teribil ideea de a lua lucrurile pe cont propriu, dar nu găsiți soluția optimă.

VĂRSĂTOR

(20 ian. - 18 febr.):

Elanul dvs. este de nestăvilit, sînteți o adevărată locomotivă pentru grupul de prieteni, colegi. Aveți grijă să nu mergeți cu viteză prea mare, să nu-i lăsați pe alții de căruță.

PEȘTI

(19 febr. - 20 mart.):

Există și posibilitatea să nu găsiți nici o soluție de scăpare, deci fiți pregătit(ă) pentru atac. Sfetnicii vă îndeamnă la gesturi necugetate, nu-i ascultați.

LEGENDA:

- *- vă paște ghinionul;*
- *- prudența e mama înțelepciunii;*
- *- n-aveți nimic de pierdut;*
- *- șansa vă surîde*

CALENDARUL CREȘTIN - ORTODOX

✝ Sf. mc. Iacob Persul; cv. Natanail; sf. Onufrie

CALENDARUL CATOLIC

Sf. Virgil, ep.

FARMACII ȘI SPITALE DE GARDĂ

Farmacia nr. 2, Piața Unirii (tel. 116029).

Spitalul "Parhon" (tel. 140337): Clinica a IV-a Medicală, Clinica a II-a Chirurgie; **Maternitatea "Cuza Vodă"** (tel. 143320).

OPERA ROMÂNĂ

■ Opera Română Iași prezintă astăzi, la orele 18.30, spectacolele **"Nevestele vesele din Windsor"**, operă comică în trei acte de **Otto Nicolai**. Conducerea muzicală Corneliu Calistru.

CLUBUL CULTURAL "JUNIMEA"

■ Muzeul Literaturii Române Iași organizează astăzi, la orele 17.00, la Clubul cultural "Junimea" (Casa "Vasile Pogor"), în cadrul Serilor revistei "Dacia literară", lansarea volumului **"Pecinginea"**, de **Tudor Luchian** Tudora, Casa editorială "Cronica", Iași, 1996. Prezintă Ioan Holban. Moderator Ioana Vasilescu.

CURSURILE VALUTARE DE REFERINȚĂ ALE BNR PENTRU 27 NOIEMBRIE

Valute în cont	Curs lei	Variația față de valoarea precedentă (lei)
1 dolar SUA	3559	+28
1 marcă germană	2345	-5
1 leu moldovenesc	773	+6
1 franc francez	693	0
1 liră sterlină	5959	+22
1 șiling austriac	333	-1
100 yeni japonezi	3166	-5
100 lire italiene	237	+1
1000 lire turcești	35	0
1 franc elvețian	2779	-4
1 ECU	4519	+2

CASELE DE SCHIMB VALUTAR

Casele de schimb valutar	Dolar SUA		Marcă germană	
	C	V	C	V
B.R.D. (tel. 211340)	4285	4500	2845	2988
Credit Bank (tel. 117591)	3580	3680	2420	2520
Casa de schimb Hygeco (tel. 112035)	4200	4675	2800	3085
Casa de schimb ACR (tel. 112345)	3800	4000	2600	2800
BANKCOOP (tel. 211236)	3600	3700	2600	2700
Banca "București" (tel. 212009)	3800	4100	2620	2735
TAROM (tel. 115309)	4250	4600	2900	3150
B.C.R. (tel. 230500)	3550	3600	2343	2376
B. Agricolă (tel.215965/316)	3683	3733	2449	2482
Banca Comercială "Ion Țiriac" (tel. 211740)	3500	3600	2500	2600
B,R.C.E. (tel. 211738)	3530	3580	2349	2383
Olimp (tel. 215524)	4250	4400	2850	3000
Banca Dacia Felix (tel. 145125)	3385	3460	2280	2350
Nasty Change (tel. 211800/29)	4150	4500	2850	3000

☎ TELEFOANE UTILE: FARMACII

1. **FARMACIA SF. LAZĂR -**
zilnic : 8.00 - 20.00
sîmbăta : 8.00 - 14.00
duminica : 8.00 - 14.00
☎ **230.153**

2. **NOREX PHARM**
Str. Grigore Ureche nr. 1
(Centrul Civic, lîngă Tribunal)
zilnic: 8.00 - 20.00
sîmbăta: 9.00 - 18.30
duminica: 9.00 - 13.00
☎ **216.382**

3. **FARMACIA GHIȚUN -**
Cuza Vodă 27
zilnic : 7.00 - 20.30
sîmbăta : 8.00 - 15.00
☎ **147.077**

4. **GHIȚUN FARM -**
Primăverii 11
zilnic : 7.00 - 20.00
sîmbăta : 8.00 - 13.00
☎ **231.876**

5. **SEMIS -**
Străpungere Silvestru nr.7
zilnic : 8.00 - 20.00
duminica: 9.00 - 17.00
☎ **210.542**

6. **REMEDIA -**
Str. Gării 30
zilnic : 7.30 - 20.00
sîmbăta : 8.00 - 14.00
duminica : 8.00 - 14.00
☎ **146.325**

7. **FARMACIA 4**
Bd. Ștefan cel Mare nr. 3
zilnic : 7.30 - 19.30
sîmbăta : 8.30 - 13.30
☎ **142.020**

8. **BEST FLORA**
Str. Vasile Lupu 108
zilnic: 8.00 - 20.00
duminica: 8.00 - 14.00
☎ **271.962**

9. **FARMACON**
Str. Gavril Muzicescu
(lîngă Palatul Telefoanelor)
zilnic: 8.00 - 21.00
sîmbăta: 8.00 - 16.00
duminica: 8.00 - 14.00
☎ **213.050**

10. **LIMA FARM**
Bulevard Tudor Vladimirescu 306
zilnic: 7.30 - 19.00
sîmbăta: 8.00 - 13.00
duminica: 10.00 - 12.00
☎ **114.453**

11. **FARMACIA NR. 1 Iași**
B-dul Dacia nr. 32
zilnic: 8.00 - 16.00
sîmbăta: închis
☎ **153.498**

12. **FARMACIA NR. 2 Iași**
Piața Unirii nr. 3
zilnic: 7.00 - 20.00 - 7.00
sîmbăta: program permanent
duminica: program permanent
Farmacie cu gardă
☎ **116.029**

13. **FARMACIA NR. 7 Iași**
Socola nr. 9, bloc E.1
zilnic: 7.00 - 20.00
sîmbăta: 8.00 - 14.00
☎ **132.293**

14. **FARMACIA NR. 9 Iași**
Sălciilor, bloc 828 Nicolina II
zilnic: 7.00 - 20.00
sîmbăta: 8.00 - 14.00
☎ **122.782**

15. **FARMACIA NR. 11 Iași**
Vasile Lupu 160, bloc G.3
zilnic: 10.00 - 18.00
sîmbăta: închis
☎ **175.457**

16. **FARMACIA NR. 15 Iași**
B-dul Independenței nr.23
zilnic: 7.00 - 20.00
sîmbăta: închis
☎ **116.408**

17. **FARMACIA NR. 50 Iași**
Vasile Lupu 8, bloc D.3
zilnic: 7.00 - 20.00
sîmbăta: 8.00 - 14.00
☎ **172.867**

18. **FARMACIA NR. 86 Iași**
Str. Măgurii nr. 4, Nicolina II
zilnic: 7.00 - 20.00
sîmbăta: 8.00 - 14.00
☎ **122.459**

19. **UNITATEA TEHNICO-MEDICALĂ Iași**
Sălciilor, bloc 828, Nicolina II
zilnic: 8.00 - 16.00
sîmbăta: închis
☎ **124.646**

20. **ALSOC - FARMAVITA**
Sf. Andrei nr. 4
(lîngă Biserica Sf. Andrei)
zilnic: 9.00-19.00
sîmbăta: 9.00-14.00
duminica: 9.00-14.00
☎ **112043**

SERVICII UTILE

CONDUCĂTOR AUTO PROFESIONIST
☎ - **032/159186**

Joyeux Joujou
Grădiniță de limbă franceză
☎ - **032/114263**

Monumente funerare
☎ - **174174**

FOTOGRAF
☎ - **032/156023**

CONTABILITATE
firme mari, mijlocii, mici, orice profil de activitate
☎ - **032/132181**

ÎNCHIDERI BALCOANE
☎ - **032/117512**

DEPANATOR
mașini de cusut, mașini de scris
☎ - **032/124693,**

CONTABIL
firme mici și mijlocii
☎ - **032/146293**

RAȘCHETAT PARCHET
☎ - **032/126923**

DIBLURI, montaje
☎ - **032/270844; 175575**

INSTRUCTOR FITNESS
☎ - **032/213486**

HIDROIZOLAȚII TERASE, SUBSOLURI, GARAJE
☎ - **032/174340**

INSPECTOR ASIGURĂRI
☎ - **032/271895**

COSMETICIANĂ
coafură, pedichiură, cosmetică
☎ - **032/215822,**

REPARAȚII ELECTRICE
auto, deranjamente
☎ - **032/155694**

SOBAR
☎ - **032/215783**

ZUGRAV
☎ - **032/128831**

REPARAȚII FRIGIDERE
☎ - **032/251006; 220859**

TÎMPLAR
capitonări, furniruri
032/147694

TRICOTERĂ
☎ - **032/129888**

REPARAȚII
mașini de spălat rufe, vase, mașini de uscat, rebobinări motoare
☎ - **032/173204**

MEDIC VETERINAR
☎ - **032/176647**

ASISTENTĂ MEDICALĂ
☎ - **032/231976**

INSTALAȚII SANITARE
☎ - **032/160164**

SPECIALIST
antene satelit Germania
☎ - **032/213023**

OPERATOR VIDEO
☎ - **032/158194**

REPARAȚII ARAGAZE
☎ - **032/132141**

FRIGOTEHNIST
☎ - **032/127420**

NOTAR
Sora Bârzu
☎ - **032/138750 (orele 9-17)**

TÎMPLĂRIE
☎ - **032/158588**

☎ TELEFOANE UTILE

- ☎ **SALVARE: 961**
- ☎ **POMPIERI: 981**
  Pașcani: 981, 761774
- ☎ **POLIȚIE:**
  Inspectoratul Județean Centrala 140720; Dispecerat 146666; Municipiu Centrala 140020 Dispecerat 146840/955 Ofițer de serviciu 146850; Serviciul Circulație - 140070.
- ☎ **SERVICII MEDICALE MOBILE CORPO-SAN (asistență medicală non-stop de urgență la domiciliu): 113130**
- ☎ **PROTECȚIA MUNCII.: 116139**
- ☎ **ASOCIAȚIA ROMÂNĂ ANTI-SIDA, HOTLINE SIDA: 210024**
- ☎ **AGENȚIA C.F.R.: 147673**
- ☎ **INFORMAȚII GARĂ: 146333**
- ☎ **AUTOGARĂ: 146587**
- ☎ **TAXICOM, dispecerat: 953, 146593**
- ☎ **GO-TAXI, dispecerat: 222060**
- ☎ **TAXI ROMARIS, dispecerat: 215555, 222222**
- ☎ **TAXI LYON TRANZ, dispecerat: 214214**
- ☎ **AGENȚIA TAROM: 115239**
- ☎ **INFORMAȚII AEROPORT: 174058;271590**
- ☎ **STAȚII PECO: Baș Ceauș - 176865; Aurel Vlaicu - 175872; Bucium - 132891; Crișan - 112182; Păcurari - 164142; Sărărie - 147480.**
- ☎ **A.C.R. - informații utile: 112345, 130177.**
- ☎ **DISPECERATE: R.A. Gaz-Metan - 928; 141737; R.A. Apă-Canal - 214271 (centrala - 215410); Renel - 147070, deranjamente - 929; Termoficare - 141956; R.A. Locuința - 112434; Telefoane - Deranjamente - 921;**
- ☎ **GARDA FINANCIARĂ: 114065, 12427.**
- ☎ **ADMINISTRAȚIA FINANCIARĂ: 143030**
- ☎ **TRIBUNAL: 146300**
- ☎ **PROCURATURĂ: 212566**
- ☎ **CAMERA DE COMERȚ: 117757**
- ☎ **CENTRUL MILITAR JUDEȚEAN: 146370**
- ☎ **STATUL MAJOR JUDEȚEAN DE APĂRARE CIVILĂ: 214470**
- ☎ **HOTELURI: Moldova - 142225; Traian - 143330; Unirea - 142110; Continental - 114320; Sport - 232800; Orizont - 112700**
- ☎ **POLICLINICA CU PLATĂ: triaj informații - 117244**
- ☎ **OFICIUL JUDEȚEAN PENTRU PROTECȚIA CONSUMATORILOR: 145392.**
- ☎ **AGENȚIA DE PROTECȚIA MEDIULUI: 214357**
- ☎ **LABORATOR ANALIZE "PRO FAMILIA": 230431**
- ☎ **FUNDAȚIA PENTRU PROTECȚIA ANIMALELOR "SALVANIM" - anunțuri pierderi/găsiri animale: 212184**
- ☎ **Vama Nicolina - 142817**
- ☎ **Punct vamal Of. Poștal 13 - 113093**
- ☎ **Direcția Regională Vamală Iași - 127779; 130154**

INTEGRAMA ZILEI

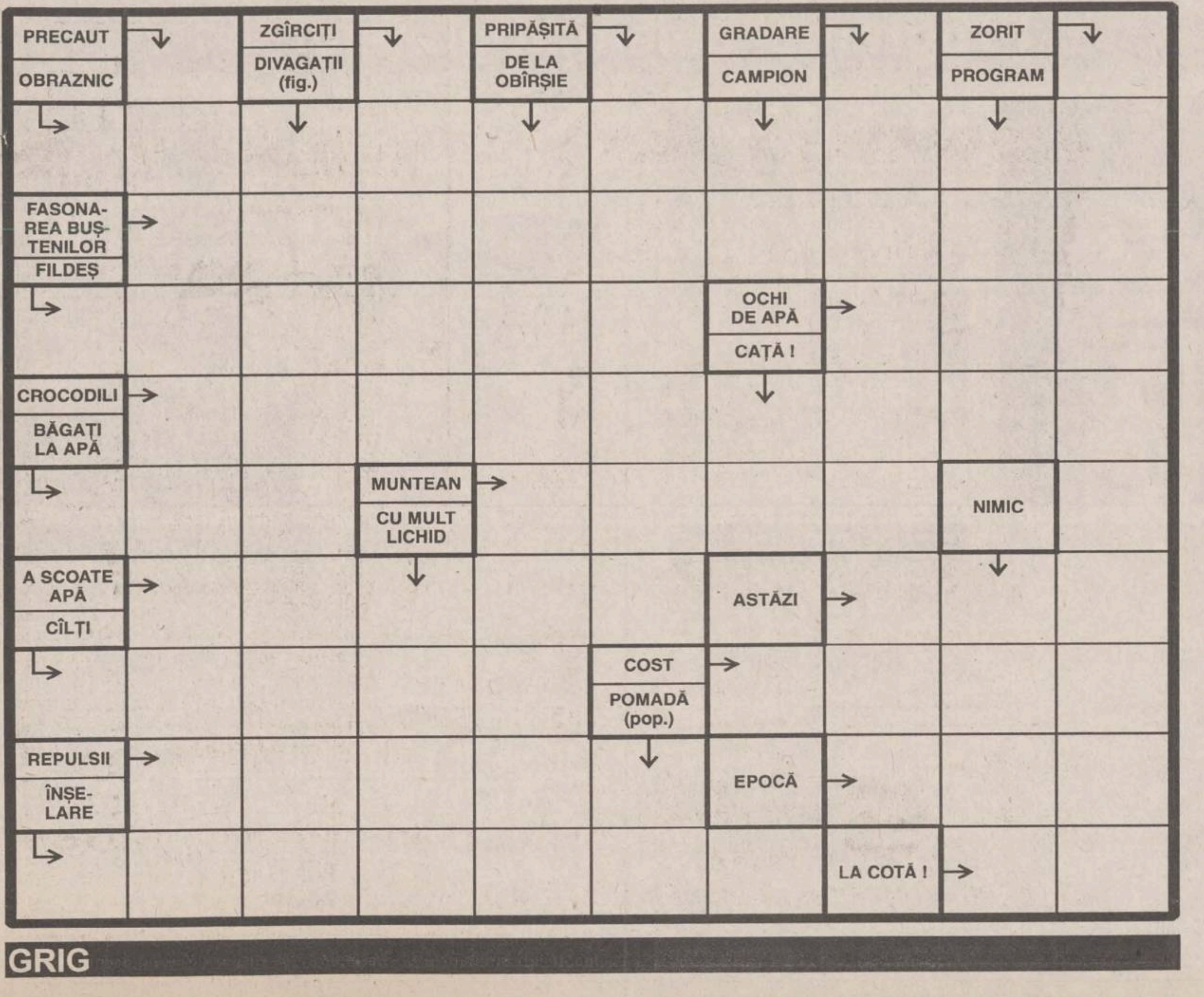

GRIG

CARNETUL ZILEI

TVR !

7,00 TVM. Telematinal

8,30 La prima oră. Actualități; Puncte de vedere; Revista presei; Maxima zilei

9,20 Film serial (r): Santa Barbara (SUA), ep. 535

10,05 Videolexicon. Bucureștii amintirilor: Hanul "Bossel"; Tradiții ale învățămîntului românesc - Liceul "Zinca Golescu", Pitești; Rezervația naturală "Cheile Carașului" (I); Amiralul Vasile Urseanu

11,05 Videocaseta muzicală cu: Mircea Rusu și Axa Band, grupul Z.O.B.

11,20 Film serial (r): Andrea Celeste (Argentina). Ep. 78

12,10 Desene animate: Întoarcerea lui Maidanian (Anglia, 1994)

12,40 Reflector (r)

13,10 Muzica pentru toți. Integrala capodoperelor. Episodul CCCXIX

14,00 Actualități

14,10 TVR Iași. Est Meridian

15,05 TVR Cluj-Napoca. Jurnal; Observator: Copii ai nimănui (II); Agenda muzicală; Onor la tricolor!; Breviar editorial

16,00 Actualități

16,10 Acești pătimași minunați. Unica revistă TV din România a vînătorilor și pescarilor. Concursul emisiunii; Pescari de elită; Peștele misterios; Fax-minimax; Pescuim, vînăm, filmăm!; Știri de ultimă oră

16,30 Eclesiast '96

17,15 Tele-discul muzicii populare. Ultimele înregistrări cu Romica Puceanu; Din Mureș în Maramureș, melodii interpretate de Greta Zoicaș, Nelu Sopterean ș.a.; Mari ansambluri folclorice: "Maria Tănase"; Invitata emisiunii: Margareta Clipa

17,45 Desene animate: Grendizer (Japonia)

18,15 Sensul schimbării. Biserica între menire și factori perturbatori (II)

18,45 Baschet feminin în competiția europeană. Cupa "Liliana Ronchetti: ACRO București - T.S.K.A. Moscova (repriza a doua). Transmisiune directă de la București

19,30 Actualități; Buletin meteo; Telesport

20,15 Publicitate

20,20 Film serial. Studioul de Film al TVR prezintă: "Ochii care nu se văd". Premieră pe țară. Interpretează: Ilinca Tomoroveanu, Mariana Buruiană, Mircea Albulescu, Virgil Andriescu, Eugenia Bosânceanu. Ep. 5

21,20 Liga Campionilor la Fotbal: Steaua București - Atletico Madrid. Transmisiune directă de la București

23,30 Actualități

23,50 Film serial: Frumoasa și bestia (SUA, 1989). Ep. 22

0,35 Întîlnirea de la miezul nopții. Informații din viața și activitatea grupurilor rock românești și internaționale; Sport-star; Studio-rock; Metalmania; Succese hard, heavy, thrash și deathmetal la cererea telespectatorilor.

TVR 2

7,00 La prima oră; Știri ROMPRES; Buletin meteo; Gimnastica de dimineață; Informații utile; Desene animate (I); Autografe muzicale; Trei minute pentru sport; Cronica șoselei; Unde mergem?; Simezele orașului; Avocatul casei; Dedicații muzicale; Ce spun astrele?; Calendar; Desene animate (II)

8,30 TVR Timișoara. Știri. Magazin matinal de miercuri

9,20 Ora de muzică

10,05 Caleidoscop-satelit. Panoramic european: Femeile din Turcia împotriva războiului; Lumea ca fapt divers; Comorile Pămîntului: platina (WorldNet USIA)

11,35 Desene animate

12,05 Telecinemateca (r): Ultimul minut (Italia, 1991)

13,50 Film serial: Celia (Celia - Spania, 1992). Premieră pe țară. Cu: Ana Duato, Pedro Diez del Coral, Aurora Redondo. Regia Jose Luis Borau. Episodul 2

14,40 Gong! (r)

15,10 De lingua latina.

15,40 Desene animate: Babar (Canada 1993)

16,10 Film serial: Alejandra (Venezuela, 1991). Ep. 83

17,00 Natura 2000. Emisiune de educație ecologică. Agricultura mileniului trei

17,40 Film serial: Andrea Celeste (Argentina). Ep. 87

18,30 Emisiune în limba maghiară. Știri; Desene animate; La o ceașcă de cafea...

20,00 Clio. Cuvînt însoțitor: dr. Alexandru Suceveanu; Heraldica orașelor medievale; Vlad, fiul dragonului; Clio se amuză

21,00 TVM. Mesager

21,30 Căsuța cu povești

21,35 Orizonturi culturale. Emisiune de informații și comentarii pe teme de actualitate

22,05 Film serial: Santa Barbara (SUA). Ep. 537

22,50 Un secol de cinema: Kieslowski văzut de Kieslowski

23,45 Liga Campionilor la fotbal: Manchester United - Juventus Torino. Înregistrare de la Manchester

TVR INTERNAȚIONAL

21,30 Telejurnal. Revista presei

22,00 Punctul pe "I". O temă la zi

22,15 Stop cadru

22,25 Un secol de cinema: Prea mic pentru un război așa de mare (f., 1974). Cu: Mircea Albulescu, Mihai Filip, Gheorghe Cozorici, Jean Constantin. Regia Radu Gabrea

0,15 Dor. Magazin folcloric

0,50 24 de ore

PRO TV

7,00 Ora 7, bună dimineața!

9,00 Film serial: Tînăr și neliniștit (r, ep. 158)

9,45 Sport la minut - știri sportive

10,00 Film serial: Paradise Beach (r, ep. 248)

10,30 Film serial: MASH (r, ep. 205)

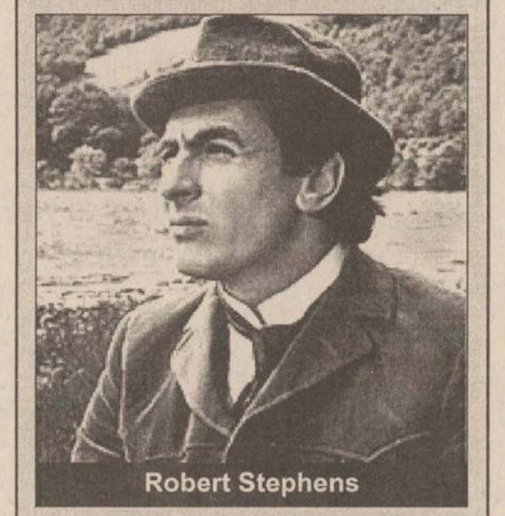
Robert Stephens

11,00 Film artistic: Profesoara (dramă/comedie, Marea Britanie, 1969). Regia Ronald Neame; cu: Maggie Smith, Robert Stephens, Pamele Franklin. Povestea unei profesoare care, deși este iubită și iubește, rămîne fată bătrînă și care, fără să-și dea seama cît rău poate face, le inspiră elevelor sale o serie de idei politice foarte periculoase.

12,55 Știrile Pro Tv

13,00 Film artistic: Oamenii din umbră (Marea Britanie, 1967). Regia Ken Russell; cu: Michael Caine, Karl Melden, Francoise Dorlea. Locul acțiunii este Finlanda, în al cărui decor hibernal, Harry Palmer (Michael Caine), agent britanic, încearcă să împiedice o organizație paramilitară americană, condusă de paranoicul general Midwinter, să pună în aplicare un plan de atac împotriva Uniunii Sovietice. Filmul pune în valoare ideea colaborării între serviciile secrete inamice, într-o perioadă în care, pentru Occident, invazia "roșie" este privită ca una dintre cele mai cumplite amenințări.

15,00 Film serial: Verdict - crimă!, ep. 16

16,00 Film serial: Tînăr și neliniștit, ep. 159

16,45 Film serial: Maria Jose, ep. 53

17,30 Film serial: Grace, ep. 26

18,00 Știrile Pro Tv

18,05 Sport la minut - știri sportive

18,15 Film serial: Robocop, ep. 3

19,00 Știi și cîștigi!

19,30 Știrile Pro Tv

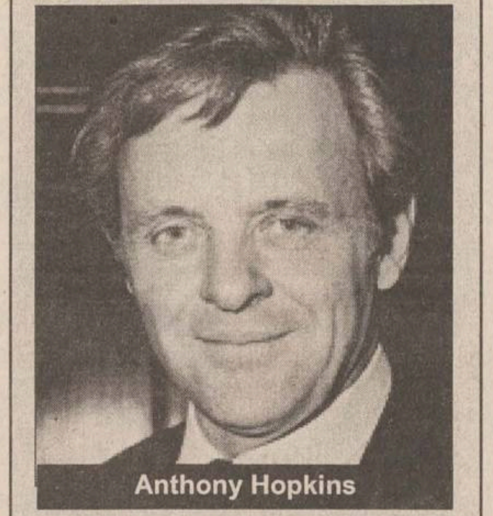
Anthony Hopkins

20,00 Film artistic: Timpul amintirilor (SUA, 1980). Regia Richard Lang; cu: Shirley MacLaine, Anthony Hopkins, Bo Derek. De obicei, într-o căsnicie anii se succed unii după alții, implacabil, ca anotimpurile, iar de multe ori e nevoie de o escapadă amoroasă pentru a le reaminti soților de vremurile cînd se iubeau. Cam așa ceva se întîmplă acum cu familia unui profesor universitar. El are o aventură cu o studentă de-a sa, bineînțeles, tînără și frumoasă, și nu după mult timp soția sa începe să-l bănuiască de infidelitate. În momentul în care are certitudini în această privință, ea nu se lamentează și nici nu-i face scene penibile rivalei, ci hotărăște să se răzbune.

21,50 Știrile Pro Tv

22,00 Film serial: Familia Bundy, ep. 43

22,30 Film serial: MASH, ep. 206

23,00 Film serial: Lege și ordine, ep. 51

0,00 Știrile Pro Tv

0,20 Sport la minut - știri sportive

0,40 Film artistic: Timpul amintirilor (r)

2,25 Știrile Pro Tv (r)

2,45 Film artistic: Profesoara (r)

4,45 Film artistic: Oamenii din umbră (r)

6,20 Film serial: Paradise Beach (r., ep. 248).

ANTENA 1

7,00 Vise și oglinzi (ep. 42)

7,45 Din lumea afacerilor

8,00 Știri, revista presei

8,15 În vizită la Antena 1

10,00 Detectiv Bogey (d.a.)

10,15 Din lumea afacerilor

10,30 Quantum Teleshopping

11,00 Lumină călăuzitoare (ep. 343)

12,00 O iubire de neuitat (ep. 52)

13,00 Lumină călăuzitoare (ep. 344)

14,00 Știrile amiezii

14,10 Johnny 100 de pesos (r)

16,00 Medalion Inxs

16,30 Quantum Teleshopping

17,00 Știrile după-amiezii

17,10 O iubire de neuitat (ep. 53)

18,00 Picătura de amar

18,30 Model Academy

19,00 Desene animate - Dog City

19,30 Vise și oglinzi (ep. 43)

20,30 Observator

21,30 Cinemateca Antenei 1: Vi-l prezint pe John Doe (dramă, SUA, 1941). Cu: Barbara Stanwyck, Gary Copper, Edward Arnold. Regia Frank Capra

Barbara Stanwick

23,35 Simplitatea adevărului (film de dragoste, SUA, 1982). Cu: Nancy Morgan, Lyle Waggoner. Regia Rudy Vegar

1,00 Quantum Teleshopping

1,30 Observator

2,30 Căpitanul Kid (aventuri). Cu: Charles Laughton, Barbara Button. Regia Rowland V. Lee

4,00 Dance Club

6,30 Quantum Teleshopping

RADIO NORD - EST

5,30-10,00 MICU DEJUN. Emisiune matinală de informații și muzică, știri din actualitatea locală, informații utilitare, horoscop, sfatul medicului, informații economice, relatări, interviuri în direct, concursuri (6,00-6,20 Buletinul de știri și programul Actualitatea preluate de la BBC) ■ **10,00-14,00 FIR DIRECT.** Timp de patru ore în contact direct cu viața orașului: informații din actualitatea ieșeană, relatări în direct, interviuri, concursuri și muzică ■ 14,00-14,30 BBC: Buletinul de știri și Actualitatea ■ **14,30-18,00 TURNUL DE CONTROL.** Informații sportive (14,45), știri, interviuri, concursuri muzică ■ **16,30 PULS NORD EST** - cel mai important grupaj informativ al zilei ■ 18,00-19,00 BBC: Buletinul de știri și Actualitatea ■ **19,00-21,00 BUZDUGANUL DE SEARĂ.** Emisiune de divertisment: muzică și concursuri ■ 21,00-21,30 BBC: Buletinul de știri și Actualitatea ■ **21,30-22,00 PULS NORD-EST**- ediția de seară (știri, reportaje, interviuri, relatări din actualitatea locală și națională) ■ **22,00-0,00 CLUB NORD EST** ■ **1,00-3,00 ROB MCLEAN SHOW - VOA EUROPE** ■ **3,00-4,15 ALBUMUL NOPȚII** ■ **4,15-5,00 JUNE BROWN SHOW - VOA EUROPE** ■ 5,00-5,30 Ritmuri de înviorare.

TV EUROPA NOVA

10,00 Desene animate (r)

10,30 Incubatorul economic (r)

11,30 "Detectivul" (f/r)

13,10 Reporter Tele 7 (r)

16,00 Linia întîi

17,00 Desene animate

17,30 As show. Invitat: Pompei Hărășteanu, directorul Operei Naționale Române

18,25 Film documentar: "O școală a vieții - Frăția lui Roland"

18,50 Publicitate

19,00 Infonova

19,35 "Chips" (s., ep. 5)

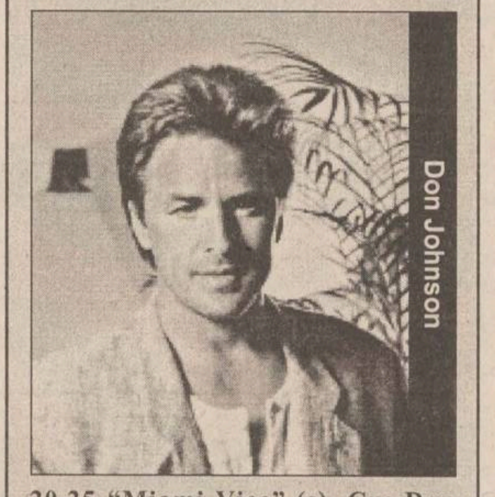
Don Johnson

20,25 "Miami Vice" (s). Cu: Don Johnson

21,20 Jazz fără frontiere

21,50 Infonova

22,00 Aici Europa Nova. "Casele naționalizate, de la disputa electorală la litera legii"

23,00 Fotbalul la el acasă. Rezumatul meciurilor din Prima Ligă engleză.

TELECABLE

10,20 Film - Willa (cu Deborah Raffin) ■ 12,00 Film - Inscripții în piatră (do) ■ 12,20 În inima sălbatică a Africii (do) ■ 13,00 Film - Iubiții Mariei (cu: Nastassia Kinski, Robert Mitchum) ■ 14,40 Film - Recompensa (cu: Max von Sidow, Yvette Mimieux). Un western pasiv în care un grup de vînători generoși ajung să se dușmănească din pricina lăcomiei în fața unei mari sume de bani oferite ca răsplată ■ 16,00 Pauză muzicală ■ 17,20 Film - Primejdie, tigrii în libertate! ■ 19,00 100 de ani de cinematografie (ep. 11 și 12/ do) ■ 20,20 Agenda Telecable ■ 20,40 Rembrandt (do) ■ 21,00 Film - Umbra unui străin ■ 22,30 Film - Ostatic pentru o zi ■ 0,00 Gîndul serii - din cele mai frumoase poezii ■ 0,05 Film - Între prietene ■ 1,45 Film - Crimă la cabaret.

RADIO IAȘI

6,00-8,30 Diminețile noastre ■ 7,00 Radiojurnal posturile centrale de radio ■ 8,30-9,00 Pe-un picior de plai/ La izvoarele muzicii (reluare) (alternativ) ■ 9,00-9,05 Buletin de știri ■ **9,05-13,00 Radiosfera** ■ 11,00; 12,00 Știri ■ 10,00-11,00 Radio circuit multiplex ■ 11,30 Sub semnul întrebării ■ 12,30-12,40 Moment muzical folcloric ■ 13,00-13,15 Radiojurnal posturile centrale de radio ■ **13,15-16,00 Întîlniri... pe unde medii** ■ 14,00-14,05 Buletin de știri ■ 14,30 Fir direct... ■ 15,00-15,05 Buletin de știri ■ 15,30 Special pentru dvs. (Femeile) ■ 16,00-16,15 Radiojurnal posturile centrale de radio ■ 16,15-17,30 Cotidian sonor (17,00: Buletin de știri) ■ 17,30-18,00 Columna - emisiune de istorie ■ 18,00-18,05 Buletin de știri ■ 18,05-19,00 Corespondența muzicală radio - program alcătuit la cererea ascultătorilor (muzică ușoară și populară) ■ 19,00-19,15 Radiojurnal posturile centrale de radio ■ 19,15-19,30 Microconcert de muzică ușoară românească ■ 19,30-20,00 Agronomica ■ 20,00-21,00 Fir direct... (cerere și ofertă... muzicală) ■ 21,00-21,25 Evenimentele zilei și meteo ■ 21,25-21,30 Sport pentru toți ■ 21,30-22,00 Geografie sonoră

TELE 'M

7,00 Documentar Tele' M

7,30 "Matinal de miercuri": revista presei, informații, știri

8,00 Actualitatea ieșeană

9,00 Povestea unui vampir (horror)

10,40 Muzică populară

11,00 Războinicul de la miezul nopții (f. acțiune)

12,30 Worldnet - Washington D.C.

17,00 Documentar Tele' M

18,00 Știri

18,30 Telemedicina

19,30 Marea Britanie, azi (do)

20,00 Desene animate

20,30 Vladimirești - Maica Veronica

21,00 Știri

21,30 Forțat să ucidă (f.a.)

23,00 Știri

23,30 Păcătoșii (f.a.)

1,00 Știri

1,30 Dragonii Ninja (arte marțiale)

Worldnet Washington D.C.

TVR IAȘI

Pr. I, orele 14,10 - 15,05 - Est Meridian Magazin: ■ Fotograme (evenimente din actualitatea regională) ■ Lumea în oglindă (r) ■ Jurnalul artelor - Festivalul "Constantin Tănase" - Vaslui 1996 ■ Vedete în recital ■ Trimbulinzii: Vedeta la vîrsta adolescenței; Portret de adolescent; tema pentru acasă ■ Videoclipul emisiunii.

CONY - SATv

18,00 Deschiderea ediției ■ 18,05 Caleidoscop CONY-SATv (calendarul zilei, știri, reportaje, reportajul zilei, anunțuri, publicitate) ■ 19,00 Tot înainte... dar nu tot ca înainte (telefonul telespectatorului: 230576). Redactor Oana Turcu ■ 20,00 Film artistic: "**Binecuvîntat fie copilul**" (f.a.). Cu: Mare Winningham, Grace Johnston ■ 20,00 Închiderea programului ■

Radio CONTACT

5,00-8,00 Bună dimineața! (7,20 Drumul banilor, rubrica prezentată de Radio Contact și revista "Capital". Meteo, sport, horoscop, concursuri, aniversări, revista presei, recomandări TV, actualitatea prin informații, reportaje din țară și corespondențe BBC) ■ 8,00 - 14,00 Azi în Iași (informații locale, concursuri, muzică) ■ 14,00 - 19,00 Contact FM ■ 19,00 - 22,00 Seara la Iași (Program de divertisment: informații diverse, concursuri, muzică) ■ 22,00 - 0,00 Fair play (emisiune în care se dezbat probleme economice și socio-politice cu personalități invitate în studio, dialog direct cu ascultătorii) ■ 0,00 - 1,00 "De la blues la rock" (muzică și biografii ale interpreților din aria largă a blues-ului și rock-ului). Realizator Maria Zărnescu

■ Ei conduc, el conduce, noi ascultăm, sau ce fac și ce desfac politicienii noștri, alături de RĂZVAN DUMITRESCU, începînd cu ora 22,00, două ore de "FAIR PLAY"

TV SATELIT - RECOMANDĂRI

11,40 Aeroport, unitate specială (s): "Schimbare de prioritate"

12,45 M6 Express

12,55 Papa Schultz (s): "Brigada lui Schultz"

18,10 Simțiți-vă ca acasă (mag. muzical)

19,05 Îngerii fericirii (s): "Încrederea"

20,00 Detectivi surferi (s): "Contrabandă"

21,00 O dădacă infernală (s): "Copilării"

21,35 Ecolo 6. Magazin. "Ambalaje super ușoare"

21,50 Adio, fiul meu (f., Franța). Regia Sergio Solima; cu: Giovanna Ralli, Stanislas Carré. Trieste. Tînărul Stephano Mediali este găsit mort în mașina. Pentru poliție este clar: nefericitul s-a sinucis. Mama sa Giovana, sosită cu disperare de la Roma, încearcă să înțeleagă ce l-a împins pe fiul său la un asemenea act...

10,35 Happy Together (co., SUA, 1988). Regia Mel Damski. Cu: Patrick Dempsey, Helen Slaer. Tînărul scriitor Chris află că, datorită unei erori de computer, colegul lui de cameră "Alex" va fi de fapt Alexandra, o foarte frumoasă tînără studentă la actorie care nu se omoară cu învățătura, dar îi plac distracțiile...

19,00 Super-mamele. Mai fă-o o dată, Jack! (s.co., SUA, 1994)

19,30 O familie grozav de drăguță. Căsuța cîinelui (s.co, SUA, 1995)

20,00 Taff - Zilnic, actual, proaspăt, obraznic. Magazin de informații cu Sabine Noethen

20,30 Actualități - Știri, sport, buletin meteorologic

21,00 Fiul Panterei Roz (co. SUA, 1993). Regia Blake Edwards. Cu: Robert Benigni, Herbert Lom. Comisarul Dreyfus primește drept ajutor pe tînărul polițist Gambrelli, un tip neîndemînatic, care parcă atrage nenorocirile și care, spre disperarea lui Dreyfus, confirmă bănuiala acestuia: este fiul nelegitim al inspectorului Clouseau

22,00 Comedy Factory

23,25 Dulci păcate. Prostituatele care încep o viață nouă. Jurnalul sexualității cu Andrea Thilo

14,00 Heartbreak High. Rătăcitoarele drumuri ale dragostei (s. pt. tineret, Australia, 1994). Regia: Geoffrey Bennett. Cu: Vince Poletto, Abi Tucker

15,00 Cagney & Lacey. Spaima (s.p., SUA, 1986). Cu: Sharon Gless, Tyne Daly. Regia: Alexander Singer

16,00 Jake și McCabe. Ucis și otrăvit (s.p., SUA 991). Regia: Bernard L. Kowalski. Cu: William rad, Joe Penny

) Picket Fences. Secrete de familie. Șerpoaica (s.p. SUA 1992). Regia: Joan Tewkesbury

21,00 Un bavarez la Rügen: ... acela să arunce piatra (s.p., Germania 1996). Regia Werner Masten. Cu Wolfgang Fierek

22,00 Stockinger. Spaimă la cununie (s.p., Austria 1995). Regia: Peter Welz. Cu Karl Markovics

23,00 Șeriful. Greenblatt și milioanele sale (s.p., SUA 1995). Cu: Jeff Fahey

0.00 Showul lui Harald Schmidt

1,00 La mine în pat, ca un străin (f., SUA 1986). Regia: Larry Elikann. Cu: Lindsay Wagner, Armand Assante. Profesoara Beverly Slater își pierde memoria în urma unui accident grav. Nu se mai poate integra în acum "străina" ei familie și își părăsește soțul și copiii, fugind cu Roger Hammond pentru a începe o viață nouă. Dar, cînd află că fiul ei este rănit, se trezesc în sufletul ei nebănuite sentimente materne.

13,30 Ascultă cine ciocănește aici! (co., SUA, 1990): Surpriza

14,00 Copii la nevoie - noi ajutăm

14,05 Rockford (s.p., SUA, 1976): Încăpățînatul

19,00 Bună seara! - Magazinul landurilor

20,40 Vremuri bune, vremuri rele (s. Germania 1996)

21,15 Olivia - soarta unui copil impresionează întreaga lume (dramă, Germania, 1996). Regia Dr. Wolfgang Mühlbauer; cu: Michael Roll, Therese Lohner. În vara anului 1995, medicii au diagnosticat, la fetița care pe atunci avea șase ani, cancer. Medicii au recomandat operația imediată, în asociere cu chemoterapia. Dar părinții s-au opus. Este povestea adevărată a micuței Olivia Pilhar.

13,00 Concursul internațional de maraton (rezervat femeilor) de la Tokio. În 1995 a cîștigat japoneza Janko Asari, cu timpul de 2:28:46

16,00 Aventură. Dolomitten Mann '96, competiție desfășurată la Linz

17,30 Eurofun - Skysurfing - La Fert, Gaucher

18,00 Fotbal de sală. Campionatul mondial FIFA, din Spania. Transmisiune directă de la orele 19,00

20,00 Magazinul sporturilor cu motor (r)

21,00 Sporturi extreme. Partea a patra

22,00 Sporturi extreme. Partea a cincea

23,00 Snooker. Concursul mondial de măiestrie de la Blackpool, Anglia. Participă și Steve Davies (Marea Britanie), de șase ori campion mondial și de două ori cîștigător al acestei competiții Master

1,00 Călărie. Cupa mondială Volvo. Preliminarii (r)

2,00 Surfing. Campionatul mondial de la Bidart și Guthary, Franța (r)

Programul cinematografelor

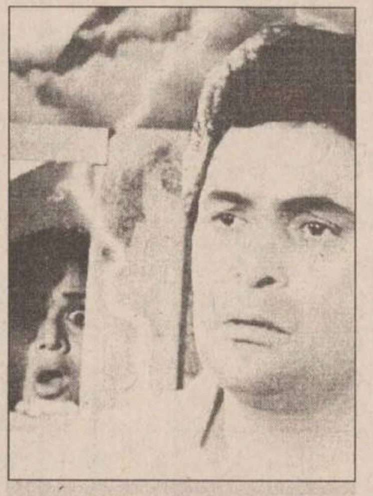

"VICTORIA"

Telefon. 112502

"Crudul adevăr"

Premieră

Producție SUA, 1994

Thriller polițist cu ***Eric Roberts***, Michael Rooker, Lysette Anthony

ora 9,00 - **1500 lei**

orele: 11,00; 13,00; 15,00; 17,00; 19,00

3000 lei

"REPUBLICA"

Telefon: 114327

"Nebunia iubirii"

Premieră

Producție India, 1995

Melodramă muzicală cu Rishi Kapoor și Amrish Puri

ora 9,00 - **1300 lei**

orele: 11,00; 13,00; 15,00; 17,00; 19,00

2500 lei

"COPOU"

Telefon: 145738

"Profesorul Trăznit"

Producție SUA, 1996

Comedie cu Eddie Murphy

ora 9,00 - **1000 lei**

orele 11,00; 13,00; 15,00; 17,00

2000 lei

"Forrest Gump"

Producție SUA, 1994

Dramă, 6 premii Oscar 1995.

În rolul principal ***Tom Hanks***

ora 19,00 - **2000 lei**

"DACIA"

Telefon: 164740

"Cartea junglei"

Producție SUA, 1994

Ecranizare după cartea lui Rudyard Kipling. Cu: Jason Scott Lee, Sam Neill, Cay Elwess

ora 9.00 - **800 lei**;

orele: 11,30; 14,00; 16,30; 19,00 - **1500 lei**

MIERCURI
27 noiembrie 1996
Inclus în nr. 281

monitorul Sport

SECȚIUNEA B
SPORT
OPINII
DIVERTISMENT

Fotbal - Cupa Intercontinentală

Bătrîna Doamnă e cea mai bună!

■ *Juventus Torino - River Plate 1 - 0 (0 - 0)*

A înscris Del Piero (min.82)

Juventus - Perruzzi - Torricelli, Ferrara, Montero, Porrini - Di Livio, Deschamps, Zidane (min.86 Tacchinardi), Jugovic - Boksic, Del Piero.

River Plate - Bonano - H. Diaz, Ayala, Berizzo, Sorin - Monserrat, Astrada, Ortega, Berti (min.75 Gancedo) - Cruz (min.84 Salas), Francescolli.

Arbitraj bun: M. Rezende (Brazilia)

După ani de căutări intense, Juventus a reușit în campionatul trecut să revină acolo unde suporterii săi au fost obișnuiți: în fruntea clasamentului italian. Întrerupînd supremația internă a lui Milan, ***"Bătrîna Doamnă"*** nu s-a mulțumit doar cu "lo scudetto". A luat și coroana lui Ajax de campioană a cluburilor europene. Și pentru ca nimeni să nu se mai îndoiască de faptul că ***1996 a fost anul lui Juventus,*** torinezii au cîștigat absolut meritat și ***Cupa Intrecontinentală,*** învingînd campioana Americii de Sud, River Plate, chiar dacă între timp superstarurile Vialli și Ravanelii au plecat în Anglia.

Juventus a dominat aproape tot meciul, dar a amînat sentința pînă pe final datorită, în primul rînd, ratărilor incredibile ale lui Boksic (de două ori), Zidane și Del Piero. Dar cum în fotbal mai există și dreptate, reînviatul "copil minune" Del Piero a înscris în stilul său caracteristic, în urma unei lovituri de colț. Scorul a rămas nemodificat în ciuda faptului că finalul a aparținut în mod categoric italienilor, ***Boksic*** în alte două rînduri și ***Di Livio*** irosind cu seninătate situații de unu la unu cu norocosul ***Bonano.*** Victoria lui Juve este cu atît mai merituoasă cu cît linia mediană a "alb-negrilor" a jucat sub așteptări, ***Zidane*** evoluînd neinspirat, iar ***Jugovic*** și ***Deschamps*** fiind destul de șterși. În goana după automobilul Toyota decernat celui mai bun jucător al finalei, ***Boksic,*** care a făcut cam ce a vrut din apărarea argentiniană, a fost însă destul de egoist în unele situații. În atare condiții, la sfîrșitul partidei, nimeni nu s-a mai îndoit de faptul că Del Piero își va schimba mașina...

River Plate nu a putut face față "mașinii de fotbal" italiene, jucînd sub așteptări, doar bara lui ***Ortega*** și unele șuturi de la distanță întreținînd iluziile fanilor argentinieni de a duce trofeul în America de Sud.

Pentru ca totul să fie O.K. pentru fantastica echipă torineză, Juventus trebuie să mai cîștige și Supercupa Europei, în fața lui P.S.G. După cum joacă meciurile cu miză, cred că Juve nu vor avea probleme nici cu parizienii, în dubla manșă de anul viitor.

La conferința de presă care a urmat după partidă, antrenorul Lippi a declarat: ***"Am reușit să ne impunem propriul ritm și cred că astfel am dominat partida. Ne-a luat trei ani pentru a ajunge la acest nivel și cred că toți jucătorii mei merită să fie evidențiați".*** La rîndul său, managerul echipei River Plate, Ramon Diaz, s-a declarat mulțumit re randamentul elevilor săi, în ciuda înfrîngerii: ***"Ambele combatante au practicat un joc foarte bun și sînt satisfăcut de modul în care am jucat astăzi. Sper să revenim la Tokyo, pentru finala Cupei Intercontinentale, și anul viitor".***

Victoria italienilor a declanșat o explozie de bucurie pe străzile orașului Torino. Mii de fani au sosit, pe jos sau în mașini, în piața centrală a orașului, agitînd cunoscutele steaguri alb-negre. **(Ovidiu MINEA)**

Partida s-a încheiat, Juventus e cea mai bună echipă din lume

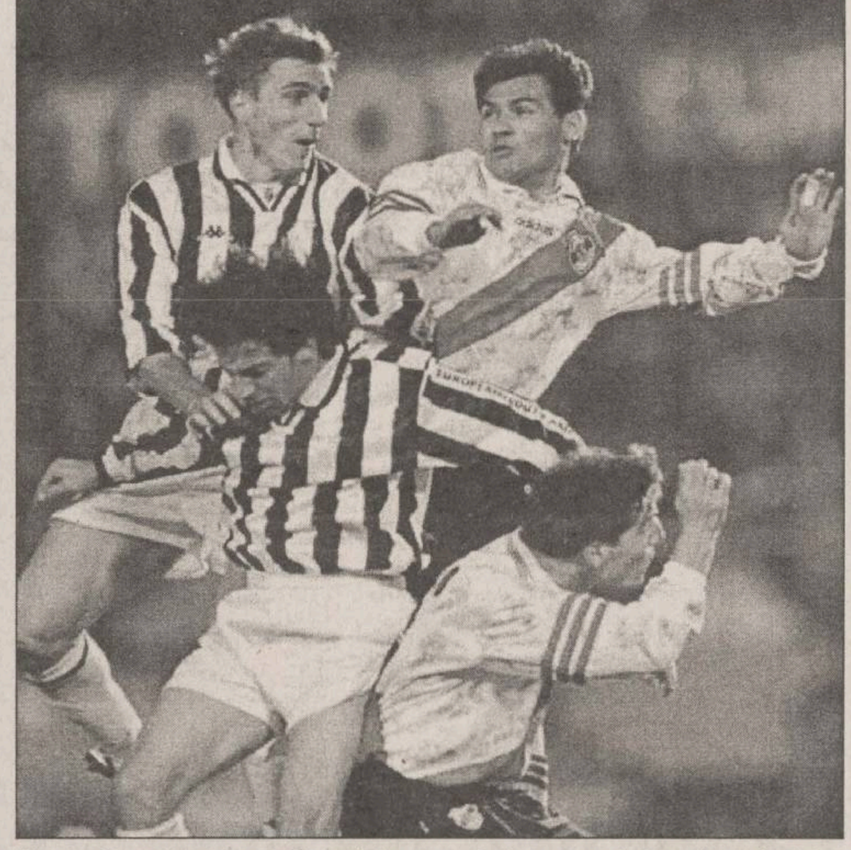
Finala Cupei Intercontinentale a avut și momente tensionate: Del Piero și Boksic, în luptă cu Sorin și Ayala

Angelo Peruzzi, Angelo Di Livio și Alessandro Del Piero, savurînd cel mai mare succes din istoria clubului piemontez

Del Piero și Boksic au fost cei mai buni jucători ai finalei de la Tokyo

Cum pot fi păcăliți cititorii "Monitorului"

Asta-i Televiziunea?

Ieri, pe la orele prînzului, telefonul a sunat insistent la redacția noastră, cititorii noștri admonestîndu-ne pentru faptul că am anunțat greșit ora transmisiei directe (!!) a finalei de la Tokyo, ca fiind ***12,00***. În realitate, ora la care PRO TV a început transmisia a fost ***13,00.*** Și transmisia a fost atît de directă, încît ***noi, în pauză, știam deja rezultatul finalei*** și autorul golului prin care Juventus a cîștigat trofeul. Desigur, meciul a început la ora 12,10, numai că PRO TV ne-a mințit, "vînzînd" o banală înregistrare sub ambalajul transmisiei directe. De altfel, în programul livrat de PRO TV la finele săptămînii trecute figura ora 13,00, duminică și luni, toate reclamele difuzate pe post arătau ora 12,00, pentru ca de-abia luni seara, după închiderea ediției noastre să se revină la... 13,00! Și nu e singura figură pe care am suportat-o de la autorii sloganului: ***"Ești pe PRO TV? Foarte bine! Asta-i televiziunea!"*** Meciul FC Național - Steaua a fost sacrificat pentru finala de tenis de la Hanovra, la rîndu-i mutilată pentru transmisia directă a ... emisiunii lui Ilie Șerbănescu. Să ne amintim și de partida ***Rapid - Karlsruhe*** din Cupa UEFA, a cărei exclusivitate a fost licitată de PRO TV, pentru a ne fi redată înregistrat, din motiv de... "Știrile PRO TV"! (Între noi fie vorba, TVR ar fi decalat "Actualitățile"). Ne întrebăm cu groază în suflet ***ce s-ar întîmpla dacă PRO TV ar obține exclusivitatea la transmisiile meciurilor importante ale "Naționalei" și ora acestora s-ar suprapune cu "Familia Bundy"***! Trecînd (fiindcă nu-i domeniul nostru) și peste numeroasele cazuri de filme artistice schimbate în ultimul moment, le-am sugera cititorilor noștri să-și verse focul direct la sursă. Dar, deoarece convorbirile interurbane costă destul, ***ne cerem noi scuze în numele PRO TV pentru neseriozitate.*** **(MONITORUL SPORT)**

PS: De fapt, nici cu TVR nu ne e rușine: au anunțat înregistrarea meciului Universitatea Craiova - Rapid de sîmbătă la ora 15,00 și au transmis-o cam peste trei sferturi de oră. De-ale televiziunilor...

Fotbalul lumii, lumea fotbalului

Partidă de infarct la Nottingham

■ *revelația Valladolid - umilită de Atletico Madrid*

Anglia: Derby-ul codașelor

Partida dintre formațiile Nottingham Forest și Blackburn, disputată luni, din cea de-a XIV-a etapă a campionatului Angliei la fotbal, s-a încheiat cu scorul de 2-2 (1-0), după ce ambele echipe au condus pe tabela de marcaj. Susținuți de peste 17.000 de spectatori, jucătorii gazdă au deschis scorul în ultimul minut de joc al primei reprize, cînd internaționalul Stuart Pearce a transformat o lovitură de la 11 m. După pauză, cei de la Blackburn revin, și, în decurs de doar cîteva minute, preiau conducerea, prin golurile reușite de Gallacher ('54), Wilcox ('57). În ultimele secunde, cînd nimeni nu se mai aștepta, Cooper a reușit golul egalării, salvîndu-i pe "pădurari" de la înfrîngere. În urma acestui rezultat, cele două echipe (altădată protagoniste ale luptei pentru titlu) ocupă ultimele două locuri în clasament (19 - Blackburn, 20 - Nottingham Forrest), cu cîte 9 puncte - departajate de golaveraj. Pe primul loc este Newcastle - 29 puncte, urmată de Arsenal și Liverpool - cîte 28 p, Wimbledon - 25 p, Chelsea - 24 p, Everton - 23 p.

Jose Luis Caminero - cheia jocului campioanei Spaniei, Atletico Madrid

Spania: Caminero - el mejor

În cea de-a XIV-a etapă a Primei Divizii de fotbal a Spaniei, echipa Atletico Madrid a învins, în deplasare, formația revelație a acestui tur de campionat, Valladolid, cu scorul de 3-0 (1-0). Pentru campioana entitre au înscris Juan Vizcaino (30), Jose Luis Caminero (53), Jose Luis Santamaria (autogol - '66). Meciul a fost urmărit de 21.000 de spectatori.

Clasament Spania

1. Real Madrid	14	9	5	0	30-12	32
2. Barcelona	14	9	4	1	43-19	31
3. La Coruña	14	8	6	0	22-7	30
4. Real Betis	14	7	5	2	26-13	26
5. Atletico	14	7	3	4	25-17	24
6. Bilbao	14	7	3	4	28-22	24
7. Valladolid	14	7	2	5	19-18	23
8. Santander	14	5	7	2	15-14	22
9. Sociedad	14	6	3	5	19-18	21
10. Celta Vigo	14	5	5	4	17-15	20
11. Tenerife	14	5	4	5	22-15	19
12. Valencia	14	5	2	7	21-22	17
13. Vallecano	14	4	5	5	19-18	17
14. Espanyol	14	4	4	6	17-19	16
15. Oviedo	14	4	4	6	17-20	16
16. Gijon	14	4	4	6	15-21	16
17. FC Sevilla	14	4	2	8	13-19	14
18. Compostela	14	3	4	7	13-27	13
19. Logroñes	14	3	3	8	8-31	12
20. Zaragoza	14	1	8	5	17-23	11
21. Hercules	14	2	2	10	9-26	8
22. Extremadura	14	1	3	10	8-27	6

Portugalia: Porto se menține în frunte

Formația FC Porto a învins, pe teren propriu echipa Maritimo cu scorul de 4-1, într-o partidă din cea de-a XI-a etapă din primul eșalon al fotbalului portughez. Pentru FC Porto au înscris Jose Barroso și internaționalul slovac Zlatko Zahovic, fiecare de cîte două ori, în timp ce oaspeții au punctat prin atacantul brazilian Edmilson Lucena. FC Porto rămîne lidera clasamentului, cu 29 de puncte. Principala urmăritoare a formației din Porto este echipa românului Basarab Panduru, Benfica Lisabona, cu 26 de puncte, urmată de Sporting Lisabona - 22 p, Setubal - 19 p, Leça și Braga - 18 p. Maritimo este pe locul 14, cu 12 puncte.

Adrian a sosit la Istanbul

Electro va primi jumătate din suma transferului lui Ilie la Galata

Agenția turcă de presă "Anatolia" informează că, marți seara, atacantul român ***Adrian Ilie*** **(foto)** (fost la Steaua) a sosit la Istanbul. Adrian a semnat ***un contract pe trei ani și jumătate cu conducerea clubului de fotbal Galatasaray***. Contractul prevede suma de ***2,8 milioane dolari,*** ce va fi plătită clubului din Ghencea drept taxă de transfer. Salariul fotbalistului român este de 800.000 de dolari anual. Primit cu deosebit entuziasm la aeroportul din Istanbul de sute suporteri ai echipei, de reporteri, cameramani și fotoreporteri, Adrian Ilie a făcut o scurtă declarație. ***"Am optat pentru clubul Galatasaray, convins că, alături de compatrioții mei Hagi și Filipescu, voi demonstra că încrederea ce mi-a fost acordată este pe deplin justificată"***. Ieri, FRF a hotărît, pe baza actelor prezentate, că Steaua trebuie să plătească clubului Electroputere jumătate din suma de transfer plătită de Galatasaray Stelei pentru Adrian Ilie. Steaua susținuse că doar 30% din bani ar trebui să revină craiovenilor, în timp ce aceștia revendicau 50%.

FLASH FOTBALISTIC

Deși "fotbalul românesc nu are surse de venituri"

Noul sediu al FRF costă un milion de dolari

Președintele Federației Române de Fotbal, Mircea Sandu, este de părere că fotbalul românesc nu are surse de venituri. "La noi lumea nu prea s-a înghesuit să investească în fotbal. Fotbalul românesc nu prea are surse de venituri. Probabil au fost puse bariere de oameni de afaceri și politicieni. Un exemplu ar fi încercarea noastră cu Bancorex-ul care a eșuat" a precizat Sandu. Mircea Sandu a declarat că Federația Română de Fotbal va avea un nou sediu, care va fi pus în funcțiune cel tîrziu în luna mai a anului 1999. Suma de construcție va fi suportată în întregime de FRF și se estimează în jurul cifrei de un milion de dolari. Președintele FRF a adăugat că FRF intenționează începerea lucrărilor de construcție a centrului Mogoșoaia care vor demara cel tîrziu în luna aprilie a anului 1997.

După ce Poli Timișoara a blocat transferul la Craiova

Rotariu se întoarce la Steaua

Vicepreședintele Universității Craiova, Marcel Popescu, a declarat ieri că staff-ul Politehnicii Timișoara a blocat transferul mijlocașului Iosif Rotariu la formația din Bănie. "Am fost ieri la Timișoara, pentru a-l achiziționa pe Rotariu. Pretențiile Timișoarei au fost ambigue, mai mult pentru a bloca transferul", a declarat Popescu. Rotariu a declarat că dorința lui este să evolueze la Steaua București. Urmează ca cele două cluburi, Poli și Steaua să ajungă la un acord în privința acestui transfer.

Studenții de pe Someș au necazuri

Maier și Ciolobоc mai joacă la Cluj doar pînă în iarnă

Universitatea Cluj i-a plătit restanța de 50 milioane de lei clubului ASA Tîrgu Mureș pentru jucătorii Ovidiu Maier și Horațiu Ciolobоc, a declarat vicepreședintele clubului Clujean, Ioan Nada. El spune că afirmația președintelului ASA, Cornel Cacoveanu, în care acesta declară că "U" Cluj a plătit doar 20 milioane de lei, este o invenție, iar inițiativa acestuia de a înainta un memoriu la FRF nu va duce la nici un rezultat. Nada afirmă că "U" nu a primit nici un fax pînă în acest moment de la FRF în legătură cu acest subiect. Cu toate acestea, ieri FRF a precizat că Maier și Ciolobоc mai au contract cu clujenii doar pînă în iarnă, după care cei doi jucători sînt liberi. Tot Nada a declarat că atacantul Ilie Lazăr nu intră în vederile Universității Cluj. "Lazăr este o căciulă prea mare pentru Universitatea. Deși el se antrenează cu noi, prețul jucătorului nu ne dă posibilitatea să-l transferăm în acest moment la noi". Clubul la care Lazăr a fost legitimat ultima oară, Gloria Bistrița, cere pentru transferul jucătorului 180-200 milioane de lei. La rîndul său, directorul sportiv al clubului Universitatea Cluj, Vasile Dobrău, consideră că arbitrul Iosif Biro nu trebuie sancționat, în urma prestației sale la partida "U" - Ceahlăul, din etapa a XVI-a a Diviziei Naționale. El a opinat că declarațiile antrenorului echipei din Piatra Neamț, Florin Marin, care incrimina arbitrajul, sînt neavenite. Dobrău îl consideră pe Biro un arbitru de perspectivă care a condus corect partida de la Cluj, încheiată cu scorul de 5-4 pentru gazde. Accidentările din cele două tabere s-au datorat terenului greu, a mai precizat Dobrău.

Fotbalul - "pasiunea vieții"

Șomlea vrea să devină antrenor

Fostul fotbalist Adrian Șomlea a declarat ieri, după ieșirea din spital, că dorește să devină antrenor. El a mărturisit că fotbalul a fost cea mai mare pasiune a sa și că ultima sa șansă este să devină antrenor în cadrul clubului Cimentul Turda. Șomlea a fost externat luni din spital, după operația de amputare a piciorului drept și a fost transportat la domiciliul său din Turda. Sportivul va continua acasă tratamentul medical pînă la plecarea în Spania, pentru aplicarea unei proteze.

TRANSPORT RUTIER NAȚIONAL ȘI INTERNAȚIONAL
Inchirieri autocare și microbuze moderne
CONFORT și SIGURANȚĂ
COMPANIA DE TURISM
Informații : Iași (Casa Modei, mezanin)
tel. 032-117.596
net NORD EST TOURS

PANORAMIC

Doliu la Florența

Guido Gratton a decedat

Fostul component al echipei italiene Fiorentina din anii '50, Guido Gratton, a decedat marți la spitalul din Florența, în urma unei bătăi primite de la niște indivizi neidentificați de poliție. În vîrstă de 64 de ani, Gratton a cîștigat campionatul cu Fiorentina în 1956, evoluînd de 11 ori în naționala Italiei. El a fost agresat la 16 noiembrie și s-a aflat în comă din acea zi. Poliția suspectează pînă în prezent cel puțin două persoane.

La 34 de ani

Konsel - jucătorul anului în Austria

Portarul echipei Rapid Viena, Michael Konsel, a fost declarat jucătorul anului în Austria, în urma nominalizărilor efectuate de antrenorii de fotbal din această țară. În vîrstă de 34 de ani, Konsel a contribuit decisiv la cîștigarea titlului de către Rapid, performanță care i-a asigurat formației vieneze participarea în Liga Campionilor. "Este un premiu care răsplătește performanțele mele constante pe toată durata anului", a declarat Konsel, care a fost invitat să facă parte dintr-o selecționată internațională pentru un meci amical cu Brazilia, programat pe 17 decembrie. Pe locul următor în ierarhia anuală a fotbaliștilor austrieci s-a situat Andreas Herzog, component al echipei germane Werder Bremen. De remarcat că Michael Konsel este al doilea portar care primește această distincție, după Franz Wohlfahrt (Austria Viena), declarat jucătorul anului în 1993.

Încurajat de experienta acumulată la Euro '96

Major dorește organizarea CM 2006 în Marea Britanie

Șeful cabinetului britanic, John Major, i-a asigurat pe reprezentanții Federației de fotbal a Marii Britanii de sprijinul său total în prezentarea candidaturii Angliei, drept gazdă a Campionatului Mondial de fotbal, ediția 2006. Președintele executiv al federației engleze de specialitate, Graham Kelly, și selecționerul naționalei de fotbal, Glenn Hoddle, după o întîlnire, care a durat o oră, cu premierul britanic, și-au exprimat satisfacția pentru interesul manifestat de acesta și pentru sprijinul, de principiu, pe care l-a promis în toate actiniile lor, menite de a concura cu succes în competiția pentru alegerea țării gazdă a C.M. ediția 2006. "Întregul Guvern ne sprijină în intenția noastră de a aduce la noi în țară Cupa Mondială. Am dovedit, în numeroase rînduri că sîntem capabili să găzduim asemenea manifestări internaționale și pentru acest fapt credem în șansele noastre de reușită", a declarat Graham Kelly.

Pentru organizarea CE 2004

Austria tratează și cu Croația

Oficialii fotbalului din Austria și Croația s-au întîlnit la Viena pentru a discuta posibilitatea ca cele două țări să organizeze împreună ediția din anul 2004 a Campionatului European. Președintele federației austriece, Beppo Mauhart, a declarat că cele două părți vor ține legătura în viitorul apropiat, o decizie finală urmînd să fie luată în aprilie 1997. Înainte de a discuta cu croații, oficialii din Austria au avut contacte cu federațiile din Cehia, Ungaria și Elveția. "Este imposibil pentru noi să organizăm singuri un turneu final cu 16 echipe. Tendința actuală este ca țările mici să organizeze împreună o astfel de competiție" a declarat Mauhart. O altă posibilă candidată pentru găzduirea turneului este Spania. UEFA va anunța în 1998 numele țării care va organiza turneul. Ediția din anul 2000 a Campionatului European se va disputa în Belgia și Olanda.

În meciul cu selecționata restului lumii

Beckenbauer va antrena echipa Europei

Franz Beckenbauer se va întoarce după cinci ani pe banca tehnică a stadionului "Velodrome" din Marsilia, cu ocazia meciului dintre selecționatele Europei și restului lumii, programat pe 4 decembrie 1997, cu ocazia tragerii la sorți a grupelor turneului final al CM din Franța. Fost antrenor al echipei Olympique Marseille în sezonul 1991/92, Beckenbauer a acceptat invitația co-președintelui comitetului de organizare al turneului din Franța, Michel Platini. Echipa restului lumii va fi pregătită de fostul selecționer al Braziliei, Carlos Alberto Parreira.

Sport la TV

9,30 - Eurosport: Schi alpin. Retrospectiva week-end-ului trecut (r); **9,45** - Pro TV: Sport la minut; **11,00** - Eurosport: Parașutism. Cupa mondială (r); **13,00** - Eurosport: Maraton. Concursul feminin de la Tokio; **14,00** - Eurosport: Călărie. Cupa mondială Volvo; **14,30** - Pro TV: Gillette. Lumea sportului; **17,00** - Eurosport: Patinaj pe rotile. Concursul de la Königssee, Germania; **18,00** - Eurosport: Fotbal de sală. Campionatul mondial FIFA, din Spania; **18,05** - Pro TV: Sport la minut; **20,00** - Eurosport: Magazinul sporturilor cu motor (r); **23,00** - Eurosport: Snooker. Concursul mondial de la Blackpool, Anglia; **0,20** - Pro TV: Sport la minut.

In memoriam

Titus Ozon sau forța destinului

Titus Ozon a fost, întotdeauna un caz în fotbalul românesc. El nu are nimic comun cu Baratky, Dinu, Lucescu, sau cu Gică Hagi de astăzi. "Năsel" se trage dintr-o stirpe de fotbalist care pornește de la Ionică Bogdan, "fachirul" Grantului, trece prin zona lui Nicky Dumitriu (fratele mai mare al controversatului Tiți), prin zodia marelui Dobrin și se oprește la Ilie Balaci, fiindcă fotbalul contemporan nu admite, sub nici o formă, zeflemeaua. Ozon, vrăjitorul balonului, a avut multe momente de maximă împlinire în cariera sa, dar, din cauza unui destin pervers, se apropie de cel mai mare fotbalist al tuturor timpurilor: nu, nu e vorba de Pelé, ci de don Alfredo Di Stefano, cel care n-a jucat niciodată într-un turneu final de campionat mondial. Tot așa, Titus Ozon, n-a îmbrăcat niciodată tricoul de campion al României și n-a sorbit de fel șampanie din Cupa României.

Echipa României în meciul de la Moscova cu URSS (1-1), în 1957. Al cincilea din dreapta, Titus Ozon

Episodul I: Seleș

În 1954, tînăra echipă a Miliției Populare, Dinamo București, s-a aflat la două puncte de titlul național. A fost devansată de Flamura Roșie Arad (denumirea sovietică a legendarei ITA) și de CCA (Steaua de azi). Pentru echipa din Șoseaua Ștefan cel Mare, mai rămînea o bagatelă: Cupa României, în a cărei finală, cu Ozon în frunte, avea prima șansă. Păi, ce să facă Aprodu, Chirilă, sau Jojart, anonimii din divizia secundă, de la Metalul Reșița, în fața noului Ionică Bogdan al fotbalului românesc? Adevărul a fost că Titus a făcut un joc foarte slab. Huiduit de tribune, care uitaseră golul miraculos prin care România obținuse o istorică victorie în fața Cehoslovaciei, Ozon a fost schimbat la pauză, cînd scorul era de 2-0 în favoarea lui... Seleș, cel care dăduse dubla lovitură portarului dinamovist Birtașu. Din acel moment, Ozon a părăsit clubul. În anul următor, sub conducerea lui Angelo Niculescu, Dinamo București a cucerit primul său titlu de campioană națională!

Episodul II: Cădariu

Titus Ozon și-a găsit o nouă familie la Progresul, echipă care reprezenta, printr-o ciudată simbioză comunistă, Banca și... sindicatele. A jucat cu succes și în Națională, iar în 1958, a fost numărul 1 al echipei sale, într-un meci care a demonstrat că Știința Timișoara (candidată la titlu!) nu poate fi pusă în balanță cu legendara Ripensie: Progresul - Știința Timișoara 7-0! Peste cîteva zile, aceleași echipe se întîlneau în finala Cupei României. Dar, ghinionul lui Titus Ozon și-a pus din nou amprenta: timișorenii au cîștigat cu 1-0, prin golul lui Cădariu!

Episodul III: Băluțiu

Așa i-a fost scris lui Titus Ozon: să fie oprit la un pas de fericire de iluștri anonimi. După finala lui Cădariu, au urmat zile grele. Necalificarea la C.M. din Suedia a dus la o radicalizare a Federației (sub îndrumarea PCR), care a suspendat pe viață o serie de jucători de elită pentru un motiv care astăzi ni se pare de-a dreptul imbecil: tendință de înavuțire! Era vorba, de fapt, de niște biete cumpărături făcute prin turneele din străinătate! Dar, un alt principiu al socialismului științific glăsuia precum că "orice minune ține doar trei zile". Inepția suspendării lui Ozon a ținut, de fapt, un an și ceva, dar "Marele Nasone" a revenit în fotbal sub culorile vișinii ale Grantului. Se întîlnea destinul individual al lui Ozon cu cel al Rapidului, echipă care nu cîștigase campionatul niciodată și nici Cupa României de 29 de ani, de cînd era specialista nr. 1 a competiție K.O. Reperul cronologic era anul 1961, atunci cînd Rapidul juca finala Cupei RPR cu Arieșul Turda, echipă de Divizia B. Cu un portar (Suciu) în zi mare, echipa ardeleană a cîștigat cu 2-1 prin golurile anonimului Băluțiu, deși cel care deschisese scorul era Nae Georgescu din pasa lui Ozon. Pentru a doua oară în istoria fotbalului românesc, o divizionară B cîștiga Cupa, și în ambele cazuri, "oaia neagră" era echipa lui Titus Ozon! În anul următor, Rapidul lui Titus Ozon ajunge din nou în finala Cupei: va face destinul dreptate marelui jucător? Nici vorbă: Steaua - Rapid 5-1!

Nici ca antrenor!

Nefericitul destin al lui Titus Ozon s-a răsfrînt și asupra carierei sale de antrenor. Sezonul 1971-1972 l-a găsit ca antrenor al lui FC Argeș. Dar "năsosul" și "gîscanul" (Dobrin) nu s-au putut înțelege, chiar dacă ei doi s-au pupat în public după victoria naționalei în fața Cehoslovaciei (2-1), într-un meci în care Ozon era antrenorul secund al reprezentativei, iar Dobrin factorul principal al victoriei. La FC Argeș, însă, în orice conflict cu Dobrin, vinovat era... antrenorul, astfel încît Ozon a trebuit să părăsească parcul Trivale. Înlocuitorul său, debutantul Florin Halagian, a adus primul titlu național la Pitești, în urma unui campionat început cu Ozon la cîrmă. Cam la fel s-a petrecut și în sezonul 1973-1974, la Jiul Petroșani. Echipa a început campionatul cu Titus Ozon în funcția de antrenor principal și a încheiat sezonul cu Traian Ivănescu, cîștigînd Cupa României. Își poate imagina cineva vreo demonstrație mai elocventă a puterii destinului în materie de fotbal? **(Nicolae GRECU)**

Ciclism

La un nou început (I)

Șapte echipe, din care două noi, vor compune plutonul francez în sezonul 1997. Cantitate, deci, dar și calitate, cu bugete care demonstrează reale ambiții și cu numeroase mutări de cicliști. După desființarea, pe rînd a unor echipe ca PMU, Le Groupement sau Castorama, anul trecut Franța a prezentat doar o grupare și jumătate (Gan, respectiv Festina) cu adevărat competitive. Situația pare să se schimbe în viitorul sezon.

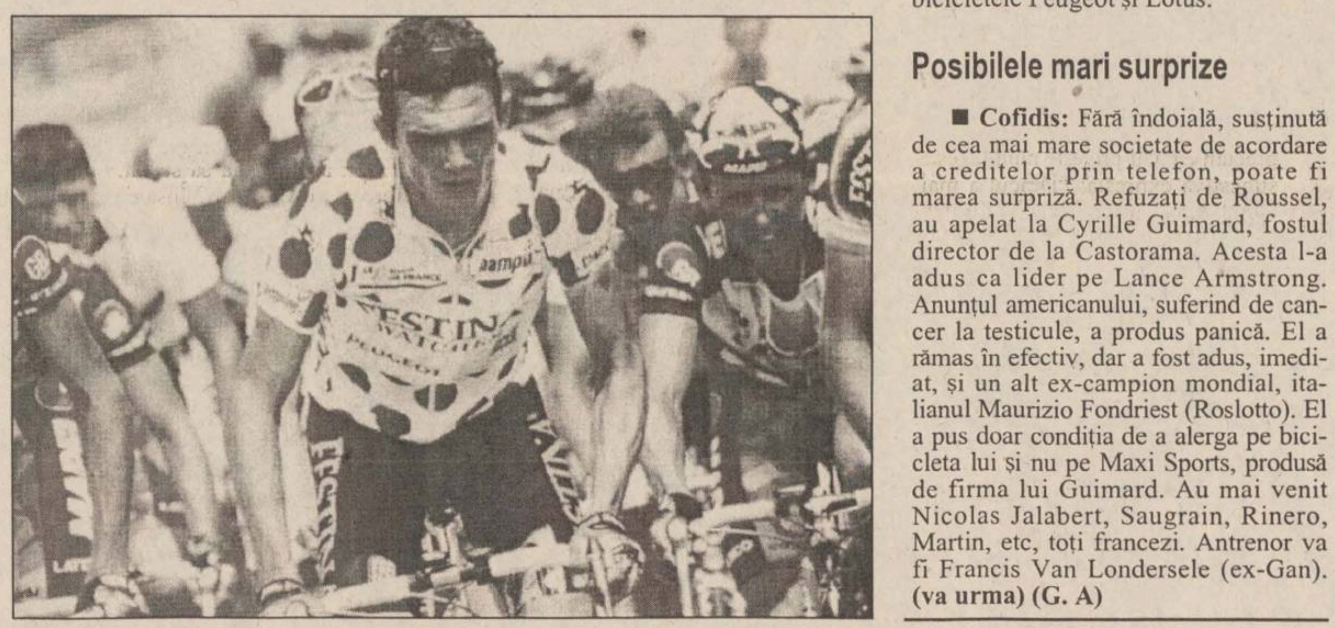

Cei din 1996

■ **Gan**: Directorul Roger Legeay își vede efectivul decimat. Au plecat Moreau, Gaumont, Desbiens, Seigneur (la Cofidis), Rous (Festina), Deramé (US Postal), dar au rămas liderii Boardman și Moncassin. Cu 41 de victorii în '96 și o ascensiune a echipei de pe 18 pe 6, Legeay spera un buget sporit, dar acesta va rămne tot de 23 mil FF. Societatea Gan a mai promis sprijin, deocamdată, doar pentru un an. Au venit italianul Eros Poli (Saeco), australienii Sunderland (Lotto) și Vogels (Rabobank), alături de patru neo-pro francezi.

■ **Festina:** Refuzînd oferta de la Cofidis, Bruno Roussel a permis deblocarea unui conflict. Bugetul a crescut de la 20 la 25 mil FF. Echipa a devenit, deasemenea, 100% franceză, deși sediul social a rămas în Andorra. Efectivul va fi de 23 de cicliști, fără italianul Frattini. Au semnat, în schimb, Bortolami (Mapei GB), pentru clasice, germanul Wust (Telekom), pentru sprinturi și Lefèvre, marea speranță franceză. O altă plecare regretată de Roussel, este Robin, la US Postal. Lider al echipei a rămas francezul Richard Virenque **(foto)**.Cicliștii vor putea alege între bicicletele Peugeot și Lotus.

Posibilele mari surprize

■ **Cofidis:** Fără îndoială, susținută de cea mai mare societate de acordare a creditelor prin telefon, poate fi marea surpriză. Refuzați de Roussel, au apelat la Cyrille Guimard, fostul director de la Castorama. Acesta l-a adus ca lider pe Lance Armstrong. Anunțul americanului, suferind de cancer la testicule, a produs panică. El a rămas în efectiv, dar a fost adus, imediat, și un alt ex-campion mondial, italianul Maurizio Fondriest (Roslotto). El a pus doar condiția de a alerga pe bicicleta lui și nu pe Maxi Sports, produsă de firma lui Guimard. Au mai venit Nicolas Jalabert, Saugrain, Rinero, Martin, etc, toți francezi. Antrenor va fi Francis Van Londersele (ex-Gan). **(va urma) (G. A)**

Proiecte ale Ministerului Învățămîntului

"Noul liceu cu program sportiv este mai mult decît necesar"

■ *declară Viorel Hudac, directorul CSȘ Unirea*

Subiectul necesității instituirii unui nou liceu cu program sportiv în municipiul nostru este, fără îndoială, unul interesant, printre oamenii de sport direct interesați în această acțiune fiind și directorul Școlii Sportive "Unirea", prof. Viorel Hudac, cel care a avut amabilitatea să ne răspundă la cîteva întrebări.

- Domnule Hudac, într-o discuție anterioară cu domnul Vasile Midvighi, directorul actualului LPS, am aflat de intenția oamenilor de sport ieșeni de a inființa încă un liceu cu profil sportiv...

- Da, ideea a și fost expusă domnului Iulian Hondrilă, inspector general cu probleme de educație fizică și sport în Ministerul Învățămîntului, la o recentă vizită a sa în orașul nostru, și ea are acoperire în faptul că populația școlară a Iașului s-a mărit, fiind greu de crezut că actualul LPS mai poate integra toți sportivii de performanță. Și apoi, după cum știți, LPS nu are decît trei secții.

- Tocmai aici s-a rezumat discuția cu domnul Midvighi. La eventualitatea migrării unor secții de la "Unirea" către actualul LPS.

- Din păcate lucrurile nu stau chiar așa. Eu unul aș prefera ca cele 10 secții ale Școlii Sportive să rămînă la un loc, deși cred că cea mai bună soluție ar fi ca un liceu să aibă sporturile de echipă, iar celălalt pe cele individuale. Dorința mea este ca noul liceu să-și continue activitatea în paralel cu Școala Sportivă "Unirea", scopul mărturisit fiind înregimentarea sportivilor de performanță în aceleași clase școlare, creîndu-le elevilor astfel un nou statut, ce le-ar permite mai multă deschidere către activitatea sportivă. Programa școlară s-ar plia astfel fericit după cum competițiile sportive ar cere-o. În acest moment, prin admiterea la liceu se pierde circa 60% din "producție", sportivii fiind confruntați cu diverse activități extrasportive, de cele mai multe ori de nerezolvat.

- V-ați gîndit și la un local potrivit?

- Din păcate, condițiile necesare, care cuprind un cămin, sală de sport și cantină, nu sînt îndeplinite decît de liceele industriale, deși eu m-aș gîndi și la noua Școală 15 de la autogară. Mai trebuie însă de clarificat și statutul liceelor industriale, care se pare totuși că vor trece în totalitate sub administrația Ministerului Învățămîntului. În concluzie, noul LPS este mai degrabă o certitudine. **(A consemnat Silviu HOROBEȚ)**

Înaintea partidei cu România

Baschetbaliștii bulgari au rămas fără echipament

Echipa națională masculină de baschet a Bulgariei a rămas fără echipament de joc cu doar o zi înaintea întîlnirii (contînd pentru calificarea la CE) cu echipa similară a României. Partida dintre cele două echipe va avea loc azi, la Palatul Sporturilor și Culturii din Varna. "Avem doar 10 tricouri, dintre care majoritatea sînt destul de mici", a declarat antrenorul echipei bulgare, Rosen Barciovski. "Pentru jucătorul Anton Haralanov, care are 2,07 m, nu există echipament pe măsură și nu știu ce vom face la jocul cu România. Cei de la federație ne-au făcut doar promisiuni, pînă acum fără nici un rezultat", a adăugat Haralanov. Echipa bulgară se antrenează de vinerea trecută într-o sală care este încălzită doar 2-3 ore pe zi. Doi dintre componenții naționalei Bulgariei s-au îmbolnăvit deja, iar antrenorul Haralanov este și el răcit. Echipa României a sosit la Varna în cursul zilei de ieri, cu un autocar. Componența lotului antrenat de Dan Berceanu și Dragan Petricevici este: Paul Helcioiu, Bogdan Popescu și Cristian Tișoi (tot de la Steaua), Virgil Căruțașu (Dinamo), Cristian Guiu (Politehnica Timișoara), Virgil Stănescu (Soced București), Dumitru Anghel (Politehnica Moldrom Iași), Rareș Boian ("U" Cluj), Viorel Mocanu (Sportul Studențesc) și Slavius Lopuște (Carbochim Cluj).

În dispută cu MTS

COR nu renunță la Centrul Olimpic de la Poiana Brașov

Comitetul Executiv al Comitetului Olimpic Român a discutat în ședința sa de ieri situația creată prin apariția H.G.nr.1179/13 noiembrie, prin care Centrul Olimpic de la Poiana Brașov urmează să fie preluat de Ministerul Tineretului și Sportului. Comitetul Olimpic al COR își exprimă surprinderea față de această hotărîre de a i se lua respectivul Centru Olimpic, dat în folosință COR-ului pe 25 de ani, prin H.G.615/12 noiembrie 1993, după numai 3 ani de la preluare. În această perioadă, COR a alocat fonduri pentru dotări, lucrări de modernizare, reparații capitale și curente și alte cheltuieli totalizînd 2.951.877.000 lei (la valoarea leului din anii '93-95). De la preluare și pînă în prezent, în Centrul Olimpic Poiana Brașov au fost cazați și pregătiți sportivi din loturile olimpice, naționale și alți sportivi la tarife modice (de exemplu 2500 lei/zi pentru cazare) în condiții de excepție, ceea ce a reprezentat un sprijin material real acordat federațiilor sportive. "Cu toate acestea, fără a exista reproșuri cu privire la buna administrare, fără o consultare sau o avizare prealabilă, fără ca termenul de dare în folosință să fi expirat, Comitetul Olimpic Român se află astăzi în fața unei deposedări nejustificate. Considerăm atitudinea oscilantă a MTS, la propunerea căruia a fost elaborat acest act normativ, ca fiind o hotărîre pripită. Comitetul Executiv al COR își exprimă speranța că această problemă va fi rezolvată, în beneficiul sportului românesc, de conducerea MTS", se spune într-un comunicat al Comitetului Olimpic Român.

Fotbal juvenil

Turul a luat sfîrșit

La sfîrșitul săptămînii trecute, pe Stadionul Constructorul s-a desfășurat ultima etapă din cadrul Campionatelor Naționale de juniori, faza județeană. A fost de fapt o triplă întîlnire între Fortus Iași și CF Politehnica Iași. La juniori III (născuți în 1980), echipa Politehnicii (antrenor M. Moldovan), a dispus cu 4-2 (2-1) de juniorii lui D. Ionescu. Marcatori: Bodoga (2), Naghi și Agapi pentru Politehnica respectiv Filea (2) pentru Fortus. Pe primul loc se situează LPS Iași (antrenor C. Gavrilă), Politehnica situîndu-se pe poziția a doua.

La cadeți (jucători născuți în 1981), CF Politehnica a dispus de Fortus cu 8-0 (6-0). De la echipa antrenorului D. Cănănău au marcat: Lungu (5), Tănasă, Gherman și Vasiliu. Pe primul loc se situeză Politehnica, avînd același număr de puncte ca LPS (antrenor S. Vasilescu), dar cu un golaveraj superior. Locul al treilea este ocupat de CFR Pașcani (antrenor D. Negri). De la lidera seriei, s-au evidențiat pe parcursul turului următorii jucători: I. Bordianu, A. Bozăian, S. Caprariu, I. Popovici și V. Lungu.

La grupa juniorilor "C"(jucători născuți în 1982), echipa Politehnica (antrenor D. Cănănău) a spulberat cu 17-0 (7-0)!!! pe Fortus Iași (antrenor M. Dumitriu). Marcatori: Butnaru (6), Vintilă (4), Soponariu (3), Bădărău (2), Vîrlan și Graur. Politehnica se situează pe prima poziție în clasament, avînd maximum de puncte și un golaveraj impresionant, 54-0. Pe poziția secundă, la șase puncte, se află LPS Iași (antrenor M. Romilă).

Pe această cale, antrenorii de la Politehnica, prof. D. Cănănău și M. Moldovan mulțumesc conducerii liceelor Nicolina, Energetic, A. I. Cuza, Metalurgică, Tehnoton, Ind. 7, Ind. 1 și școlilor generale34, 13, 38, 9 și 11 pentru înțelegerea de care au dat dovadă în rezolvarea unor probleme care au privit legătura școală - performanță sportivă. **(L.M.)**

Baschet - NBA

Taurii cîștigă la Los Angeles

Michael Jordan a înscris 40 de puncte, iar Scottie Pippen a adăugat 10 din cele 15 puncte ale sale în al patrulea sfert, contribuind decisiv la victoria "Taurilor" în deplasare la LA Clippers (88-84). Echipa din Chicago a jucat fără Luc Longley, care s-a accidentat la umărul stîng într-un straniu accident în timp ce înota. Australianul Longley, titularul postului de "centru" de la Chicago Bulls este indisponibil pentru o perioadă nedeterminată de timp, datorită unei dislocări a umărului stîng, în urma acestui accident. Longley (2,18 m) s-a accidentat duminică seara, în timpul deplasării echipei din Chicago la L.os Angeles, pentru partida cu Clippers, ce s-a disputat luni noaptea. Centrul în vîrstă de 27 de ani s-a întors de urgență la Chicago, urmînd să fie examinat de o echipă de medici. Longley, de șase ani în NBA, este de trei sezoane la Chicago și a fost achiziționat de la Minnesota Timberwolves, la schimb cu Stacey King.

Orlando - Milwaukee 88-100. Cel mai bun jucător al oaspeților a fost Armon Gilliam (24 de puncte și 14 recuperări). Alături de el s-au mai remarcat Glenn Robinson (23 de puncte), Vin Baker (13 p și 15 recuperări). Milwaukee a reușit să-i învingă pe cei de la Orlando pentru a doua oară în 11 întîlniri și a devenit prima echipă care a reușit să înscrie în acest sezon mai mult de 96 de puncte echipei din Orlando. Orlando Magic traversează o perioadă total nefastă.

Utah - New Jersey 108-92. Karl Malone (27 de puncte și 16 recuperări) și Jeff Hornacek au fost cei mai buni jucători ai învingătorilor. Utah Jazz a învins pe New Jersey Nets pentru a 5-a oară consecutiv.

Washington - Minnesota 105-98. Juwan Howard **(foto)** a reușit 24 de puncte pentru echipa învingătoare. Alături de el s-a mai remarcat și Chris Webber, care și-a trecut în cont 16 puncte și 15 recuperări.

După meciurile jucate luni, liderele sînt următoarele:

Conferința estică - Miami Heat (Atlantic Division); Chicago Bulls (Central Division).

Conferința vestică - Houston Rockets (Midwest Division), Seattle Supersonics (Pacific Division).

Fotbal - Divizia C

Se strîng rîndurile în fruntea clasamentului

Duminică a avut etapa a 22-a a campionatului Diviziei C la fotbal, prima din retur, care s-a încheiat cu următoarele rezultate: Vointa Motca - CFR Citadin 1-3; FC Viitorul Tg. Frumos - Viitorul Pașcani 3-1; Moldova Cristești - FC Viitorul '94 Hîrlău 3-0 (neprezentare); Metalul Podu Iloaie - Fortus Iași 0-0; Unirea Mircești - Unirea Ruginoasa 2-3; Siretul Pașcani - Tepro Iași 2-1; Victoria Belcești - Foresta Ciurea 2-4; Progresul Iași - Mobila Iași 1-0; Olimpia Popricani - Energia Iași 3-2. În urma acestor rezultate, partea de sus a clasamentului se prezintă astfel: 1. Fortus Iași 52 p; 2. Mobila Iași 49 p; CFR Citadin Iași 45 p; 4. Tepro Iași 35 p; 5. Viitorul Pașcani 34 p. Datorită timpului favorabil, în cadrul AJF s-a hotărît să fie disputate încă trei etape din retur. După ce prima etapă s-a disputat deja, duminică va avea loc etapa a 23-a, a doua a returului, de unde se detașează ca importanță partidele: Foresta Ciurea - Progresul Iași, Unirea Ruginoasa - Siretul Pașcani, FC Viitorul '94 Hîrlău - Metalul Podu Iloaie și CFR Citadin Iași - FC Viitorul Tg. Frumos. **(L.M.)**

O pagină întreagă realizată de cititorii "Monitorului"!

MONITORUL vă pune la dispoziție o pagină în care aveți șansa să vă faceți cunoscute opiniile legate de problemele mai mici sau mai mari cu care vă confruntați. Vă dăm ocazia să reacționați public la orice eveniment și să vă spuneți părerea despre personalități din toate domeniile. Pregătiți-vă să fiți opriți pe stradă sau să fiți solicitați telefonic de reporterii "Monitorului", care vor să afle ce credeți despre ceea ce se întîmplă în Iași și în țară. Sondaje de opinie, interviuri, păreri diverse, dezbateri, sesizări, întrebări adresate oficialităților, toate își vor găsi loc în această pagină pentru a da adevărata noastră imagine despre ceea ce gîndiți. Și părerea dumneavoastră contează. Aveți curajul să o faceți publică, pentru că numai așa puteți schimba lucrurile.

CITITORII MONITORULUI POT SCHIMBA LUMEA

Pășcănenii sînt nemulțumiți de serviciile ELECTRON M BIT

Ne adresăm dvs. mai mulți tineri, pentru că sîntem nemulțumiți de calitatea transmisiei SC ELECTRON M BIT Pașcani și de costul abonamentului lunar pentru programele transmise.

Acest abonament s-a mărit în fiecare lună, iar în luna iulie cei de la SCS ELECTRON M BIT au scos unele programe bune ca: ITALIA I, CANALE 5, RETE IV, VIVA, DSF, TF 1 și au introdus altele ca: ANTENA 1, EUROSPORT, VOX, RAI 3, DTV, STV, dintre care EUROSPORT și ANTENA 1 sînt mai bune, astfel că în luna iunie 1996 abonamentul a fost de 4000 lei lunar, în luna iulie de 6800 lei, în luna august de 71000 lei, în luna septembrie de 7200 lei, în luna octombrie de 74000 lei. Acum vă vom prezenta grila de programe existentă în momentul acesta la prețul pe luna octombrie al abonamentului, de 74000 lei: RAI 1, RAI 2, PRO 7, EUROSPORT, KABEL 1, SAT 1, M6, MCM, TV MOLDOVA, PRO TV, PROGRAMUL VIDEO (TVR Internațional), TVR 1, ANTENA 1, RTL, TVE, RTL 2, VOX, STV, RAI 3, EURONEWS, DTV, MTV, TV 5, CARTOON NETWORK.

Această grilă de programe este sub nivelul grilelor din alte orașe, nefiind în concordanță nici cu prețul abonamentului lunar.

Știm că noua lege nu permite difuzarea programelor fără a plăti o taxă, care diferă în funcție de calitatea programelor. După cum știți, pentru programul MTV nu se plătește taxă deoarece se transmite cu cartelă EUROCRYPT, ce a fost cumpărată cu vreo 300 DM pe un an. Dorim să vă reamintim că STV și DTV sînt programe turcești, din care nu înțelegem nimic și credem că nu se plătește nici o taxă pentru aceste programe. Unele programe sînt transmise doar pentru a motiva prețul atît de ridicat al abonamentului lunar.

Noi susținem că ar trebui introduse alte programe mai bune, ca: VIVA, ITALIA 1, CANALE 5, DW și chiar un program codat SKY- MOVIE, sau SKY ONE, în afară de cele bune care există în actuala grilă de programe.

Încheiem prin a vă spune că toată mîrșăvia făcută de SC ELECTRON M BIT Pașcani se petrece datorită inexistenței concurenței altor televiziuni prin cablu în Pașcani; de aceea noi nu putem face nimic altceva decît să sperăm că dvs. veți interveni prin a trimite o echipă la Pașcani, spre a constata adevărul pe care dorim să-l publicați și poate că după aceasta vor fi programe mai bune și mai multe, cum este normal și cum se întîmplă în alte orașe.

Vă mulțumim!

Un grup de tineri din Pașcani

LOVITURA DE REVER

Precizări din partea conducerii Spitalului CFR

În cotidianul dvs. din data de 23-24.XI.1996, sub semnătura domnului Răzvan Alexa, apare articolul "O parte din personalul spitalelor CFR va fi concediată".

La articolul în cauză dorim să facem următoarele precizări:

1. Deoarece articolul atinge o problemă de actualitate pentru personalul spitalului nostru, vă putem spune că pe data de 1.XII. a.c. va intra în vigoare Legea SNCFR-ului, care prevede în conținut că societatea respectivă "poate avea în structură unități din domeniul sanitar, învățămînt și cultură". Această lege nu face deocamdată precizări ferme în această direcție. Conform legii, în 30 de zile de la publicare, Ministerul Transporturilor va emite normele metodologice și precizările de rigoare privind organizarea SNCFR.

2. Prin eforturi personale, conducerea Spitalului CFR Iași a contactat deja conducerea SNCFR, pentru a clarifica statutul personalului sanitar în structura acestei societăți.

Dat fiind perioada alegerilor, discuțiile s-au amînat pînă după această perioadă.

Considerăm că în etapa actuală nu se mai pot lua decizii privind statutul unei unități fără ca aceasta să fie consultată.

În situația Spitalului CFR Iași sînt toate unitățile ce aparțin de Direcția Generală Medicală și Asistență Socială a Ministerului Transporturilor.

Am făcut aceste precizări pentru a explica corect stadiul de fapt al problemei atinse de articol, în primul rînd personalului nostru, cît și întregii opinii publice prin intermediul cotidianului dvs., dată fiind situația creată în urma publicării acestui articol.

Ai dvs. colaboratori și cititori permanenți,
Medic primar director,
dr. Rodica Waszkiewicz-Filioreanu
Contabil șef,
ec. Dinu Chirculescu

DIN TELEFOANELE ȘI AUDIENȚELE ZILEI

271.271

Rubrica "Din telefoanele și audiențele zilei" are menirea de a asigura un dialog direct între cititori și reprezentanții principalelor instituții publice. În cadrul acestei rubrici cititorii își pot exprima opiniile în legătură cu diverse probleme locale și de interes național. Cititorii sînt rugați să folosească un limbaj decent și să nu aducă acuzații nefondate. Pentru atestarea veridicității afirmațiilor făcute, materialele prezentate la redacție pot fi însoțite de copii xerox ale unor acte doveditoare. De asemenea, semnatarii trebuie să lase un număr de telefon la care pot fi contactați pentru relații suplimentare.

Redactorul de serviciu răspunde apelurilor dvs. la numerele de telefon 271271 și 172557, între orele 8.00-24.00

Așteptăm o reacție de la RAT

Ne scrie cititorul nostru *Mircea Palade*, care locuiește în unul din blocurile de pe bulevardul Poitiers, pentru a semnala o anomalie privind regimul de distribuire a apei calde și a căldurii în zonă. Dl Palade a încercat să discute problemele la punctul termic ce îi deservește, dar maistrul de sector nu i-a dat nici un răspuns. Ar fi vrut să afle un răspuns la întrebarea dacă s-a făcut manevra de iarnă la diafragmă, lucru care îi interesează pe locatari, care cam rabdă de frig. Nici la o altă chestiune, mai veche, nu au reușit să primească lămuriri: anume, pe ce bază diferiți locuitori care nu locuiesc la bloc vin la punctul termic și iau apă fierbinte în butoaie sau bidoane de plastic? Sau de ce unii privilegiați parchează mașinile în preajma punctului termic și le spală și le ferchezuiesc cu apa caldă care trebuie să ajungă la robinetul locatarilor din bloc? Lucrătorii de la aceste puncte termice refuză să dialogheze cu cei care beneficiază de serviciile lor. Ce răspunde Regia de Termoficare la aspectele semnalate?

Cine și-a pierdut banii la piață?

Un cetățean a adus la redacție o pungă de mărime mijlocie cu o sumă oarecare, găsită în ziua de 25 noiembrie 1996, pe la orele 15,00, în Piața Independenței (Sf. Spiridon).

Păgubașul o găsește la redactorul de serviciu, redacția MONITORUL, camera 21, între orele 8,00-22,00 (în afară de sîmbătă și duminică).

"Cine o fi șeful domnului Cuza?"

Ioan Ghineț din Iași ne-a expediat, pe adresa redacției, o scrisoare în care își exprimă indignarea la adresa domnului director al RATC Iași. Din cuprinsul acesteia vom reda doar esențialul.

"Multă cerneală și hîrtie, nervi și timp au consumat bieții oameni din zona bulevardului Poitiers, Manta Roșie, CUG pe seama domnului «Baron» Cuza! Am zis că pe timp de vară domnia sa a fost ocupat cu niscaiva probleme personale și colective, încît omul n-are timp să citească presa și numeroasele sesizări care îi sînt adresate. Pe parcurs, domnul Cuza a dat o «fugă» pînă în America și cine știe pe unde și ce probleme și dureri de cap o fi avut bietul om, mai ales cu ultimele critici și zvonuri care circulă pe seama sa. Oare cîte sînt adevărate? Nu știu! Un singur lucru îl știu. Domnul Cuza este refractar la orice propunere sau critică, adusă lui personal și subordonaților săi. Are alergie la scrisori și persoane care îi cer ceva, nu le dă nici un fel de speranță sau răspuns, fie și unul negativ. Într-un cuvînt: este imun la doleanțele oamenilor, chiar și la cele pe deplin justificate. Oare cît vom mai tolera o astfel de atitudine? Personal, dar nu numai, am solicitat sprijin domnilor de la RATC, Primărie, ca să rezolve afluența transportului, la orele de vîrf și în zilele de sărbătoare, în această zonă, dar parcă nimeni nu aude, nu vede. S-a cerut cu insistență ca traseul mașinii nr. 27 să fie în ambele sensuri, nu așa cum este acum, venind de la «Doi Băieți» înspre CUG, pe b-dul Poitiers, cu întoarcere prin Podu Roș, cunoscînd că în această zonă sînt mii de oameni care fac serviciu la CFS, LACTIS, UNIREA, METALURGICA, TMUCB, ELECTRIC GRUP ș.a. Împreună cu încă două persoane ne-am deplasat la «moșia» domnului director, am fost «primiți» și ni s-a răspuns pe măsură. La răspunsurile primite, în data de 15 noiembrie, precum că RATC nu știe de aceste anomalii, aduc argumentul că numai MONITORUL a publicat în acest an cel puțin 3-4 note și în plus a fost depus și un scurt memoriu la RATC, dar fără folos. O întrebare îmi pun totuși: Cine o fi șeful domnului Cuza?".

Sperăm ca, în urma apariției acestei note, să primim un răspuns din partea regiei.

Actualitatea în catren

În prezent, cînd se "fierbe mărgica" noilor structuri de conducere ale țării s-a discutat să se renunțe la titulatura de "prim-ministru" în favoarea celei de "președinte al consiliului de miniștri", așa cum se obișnuia după ce România a pornit pe calea modernizării, imediat după Unirea Principatelor.

În suita motivațiilor, epigramistul C. Iurașcu mai descifrează una, despre care spune:

Vor, din politicul registru,
Să șteargă titlul "prim-ministru"
Că prea ne amintește-n clar
Pe-acela de "prim-secretar".

Constantin IURAȘCU
Eugen ACASANDREI

DATINI

Miercuri - superstiții și credințe

Marcel LUTIC

A treia zi a săptămînii era dedicată, în mediile precreștine, zeului Mercur. În mod tradițional, această zi este patronată de Maica Domnului (Voronca, ***Datinile***, p. 261). Izolat, prin județul Tulcea, se consideră că într-o zi de miercuri s-a născut Iisus Hristos.

Potrivit majorității legendelor și credințelor populare, miercurea apare antropomorfizată ca femeie. Cînd apare ca sfîntă, e personificarea zilei de miercuri; această sfîntă este socotită a fi "purtătoarea apelor" (Făgăraș) sau "furca pămîntului" (Dolj). În general apare ca o femeie bătrînă, slabă, bună la suflet; umblînd uneori goală și despletită (Gura Negrii - Suceava), locuiește, de obicei, în pustii sau în păduri, avînd o chilie; conform unei legende transilvănene, locuința ei ar fi la asfințitul soarelui (***Legendele românilor***, vol. I, p. 218).

Pornind de la credința arhaică potrivit căreia "nu toate zilele sînt la fel", fiecare zi urmîndu-și rostul ei, poporul a individualizat și această zi. În mod obișnuit, miercurea face pereche cu vinerea, acest dublet fiind socotit cel mai benefic dintre cele trei perechi de zile lucrătoare ale săptămînii (Bernea, ***Cadre***, p. 187).

Sfînta Miercuri are puteri miraculoase și îi ajută pe călători; se arată în vis și îi sfătuiește pe oameni cum să se păzească de boli, în plus, dacă postești în ziua ei, te ferește de boli și te ajută (Sculeni - Iași). Prin Tîrpești (Neamț) se crede că această sfîntă dă de mîncare sălbăticiunilor.

În satul românesc păstrător de tradiții mai există încă interdicții destul de severe în privința zilelor în care se pornește pețitul, cununatul sau nunta. Miercurea e una dintre zilele prohibite petru astfel de activități, deoarece se crede că Sfînta Miercuri a rămas văduvă încă din tinerețe, iar cine ar peți sau s-ar cununa acum ar putea să rămînă precum ea. Cît privește nunțile, este sugestivă expresia: "Dracul a mai văzut nuntă miercurea?" (Zonne, ***Proverbele***, vol. IV, p. 522).

Alte activități interzise în această zi sînt: prepararea leșiei pentru cămăși, spălatul rufelor, cusutul și brodatul cămășilor, torsul, pisatul sării, măturatul casei, dusul gunoiului și al cenușii (dacă se făcea acest lucru, se credea că îți mor copiii - Broșteni - Suceava), împrumutatul sau datul lucrurilor din casă, datul de pomană, pusul orătăniilor la clocit, luatul ouălor din cuibar (cel ce le lua făcea pecingine pe obraz) ș.a.

În privința începerii unui lucru în această zi, părerile sînt împărțite. Prin Oltenia și în unele zone ale Moldovei (Roman, Bacău și Tecuci), miercurea se poate începe orice lucrare; în Banat, considerîndu-se ziua de miercuri ca mijloc de săptămînă, nu se face acest lucru, în vreme ce, prin multe sate ale județului Galați, numai femeile nu au voie să înceapă o lucrare. Pe de altă parte, descîntecele începute luni se continuă, în majoritatea zonelor țării, miercurea (Fochi, ***Datini***, p. 365). Șezătorile, prin Banat, se consideră că e bine să se facă mai ales lunea și miercurea seară.

În Transilvania era răspîndită credința potrivit căreia steaua Sfintei Miercuri apare numai atunci cînd Dumnezeu a hotărît să fie "vărsare de sînge și războaie". Conform unei alte credințe, miercurea s-ar fi născut Soarele; fiind ziua sa de naștere, oricît de rea ar fi vremea, astrul solar tot se arată măcar pentru cîtea clipe.

Unele zile de miercuri, din timpul anului, capătă o semnificație aparte, prin apartenența la anumite perioade temporale (mai ales de post); astfel, în Săptămîna Mare se ținea așa-numita ***miercure strîmbă*** sau (!) ***frumoasă*** (pentru a nu se strîmba gura!); apoi ***Miercurea numărătoarea ouălor*** sau ***Miezul păresimilor*** (miercurea din mijlocul Postului mare) era păzită pentru a fi feriți de boli și necazuri; la jumătatea perioadei cuprinse între Paști și Rusalii, este celebrată sărbătoarea numită ***Strat de Rusale*** sau ***Tudorusale***; ziua aceasta era considerată primejdioasă, deoarece acum pleacă Rusaliile în lume; pentru a nu fi înnebuniți de Rusale ("niște închipuiri primejdioase" - Dobrogea), oamenii purtau pelin sau usturoi ori le puneau în anumite locuri (la uși, ferestre, coșare, pe juguri, vite ș.a.) - (Fochi, *op.cit.*, p. 327-8).

Zi curată și binefăcătoare, zi de post și de înălțare spirituală, (consecință probabilă a Noului Testament), miercurea avea un statut destul de bine conturat în cadrul zilelor săptămînii, fiind considerată, după vineri, cea mai importantă zi a săptămînii lucrătoare. ■

FIRUL SCURT

sondaje prin telefon

Care este părerea dumneavoastră despre demisia înaintată de directorul Direcției Sanitare Iași, dr. Mihai Frasin?

Răspund medicii ieșeni

■ ***Petru Boișteanu, directorul Spitalului Universitar "Socola"***

"Oficial, nu am primit nimic. Nu cunosc motivele reale ale unei asemenea decizii. Eu sper să fie o decizie reactivă, situațională și să revină, pentru că este nevoie de o anumită continuitate. Există, totuși o serie de proiecte pe care le-a inițiat și care trebuie duse la bun sfîrșit."

■ ***Eugen Tîrcoveanu, șeful Clinicii Chirurgie a Spitalului "Parhon"***

"Eu cred că este o chestie politică. Din cîte știu eu, doctorul Frasin era membru PDSR. Acum, dacă s-a schimbat puterea, cred că ăsta este motivul pentru care a demisionat. Pe de altă parte, cel care conduce o direcție sanitară trebuie să fie medic specialist. Nici unul dintre directorii care au condus Direcția Sanitară Iași nu a fost specialist în organizare sanitară. Imediat după revoluție au fost școliți în Franța, la cea mai importantă școală de pregătire în managementul medical, circa 100 de medici și directori din România. Dintre acești medici doar unul sau doi au condus direcțiile sanitare; în rest, toți au fost înlăturați pentru că nu erau membri PDSR. Acum îmi vin în minte doi medici aflați în această situație, unul de la Suceava și celălalt director la Spitalul Colentina. Acesta din urmă a fost inclus pînă la urmă în minister, dar a avut foarte mari probleme. Ministrul Mincu, atunci cînd a fost întrebat de ce merge așa de greu sistemul sanitar în România, a răspuns că este foarte dificil să formezi un conducător în sănătate, deși el a fost cel care a înlăturat pe toți cei capabili. Și managementul sanitar este o specialitate. N-are ce căuta politica în sănătate. Sînt două lucruri care se exclud. Atît timp cît nu apare legea asigurărilor de sănătate nu se va face nimic. Sper ca noul Guvern să facă această modificare. Reforma la noi în țară a fost o parodie de reformă. Noi am tot copiat modele din Franța, din Anglia, cel american nu ne-a plăcut. Am ajuns la cel german, foarte bun, numai că noi nu l-am aplicat."

■ ***Traian Mihăescu, șef de clinică, Spitalul de Pneumoftiziologie***

"De fapt, așa trebuia să se întîmple. Ce altă părere aș putea să am? Însă eu consider anormal că nu s-a mai așteptat puțin ca să se facă o trecere lină. În schimb, două-trei săptămîni o să rămînă lucrurile în aer. Cînd termini o treabă trebuie să spui ce-ai făcut, să dai o dare de seamă, să spui ce s-a realizat, ce nu s-a realizat, să mai ai răbdare puțin ca să se poată trece normal la altceva. Noi ce facem în perioada asta? Se fac niște plăți și alte lucruri de care avem nevoie. Era normal să se schimbe, nimeni nu poate să stea la infinit într-o funcție. Este nevoie de o altă viziune. Dar în perioada aceasta, care este dificilă, trebuie cineva să răspundă. Acum rămînem iar în aer."

■ ***Constantin Barabolschi, medic neuropsihiatru la Laboratorul de Sănătate Mintală***

"Era normal ca la un moment dat să depună această demisie, pentru că nu mai corespunde din punctul de vedere al celor ce s-au întîmplat la noi în ultimul timp. Ceea ce s-a făcut din punct de vedere al organizării sanitare. Eu, personal, nu cred că era cazul să se mute o clinică veche de 52 de ani, cea de la Spitalul Parhon, în alt spital, o maternitate în care sînt de fapt trei maternități. El și-a mai dat, însă, demisia de două ori. Sper ca de data asta să fie «pe bune» și să nu mai revină. Cred că ar fi și în folosul dumnealui. Îi ajunge. Cine știe ce idee îi mai vine. Din enumerarea de activități pozitive și negative cred că pe cele bune doar le-a început. Acum este normal ca schimbarea să se producă la toate nivelele. Altfel, apare o discrepanță între centru și provincie. Trebuie să se alinieze punctul de vedere din provincie, care să fie nu discutabil, ci doar discutat. De fapt, asta este democrația."

■ ***Dan Mîrțu, șef de clinică, Spitalul de Recuperare***

"Acum aflu acest lucru. Eu pornesc de la premisa că fiecare se străduiește să facă bine acolo unde este. Nu știu, în schimb, cît s-a străduit sau cît a avut posibilitatea să facă acest lucru doctorul Frasin."

■ ***Marcel Anton, fost director la Maternitatea "Cuza Vodă"***

"Dumnealui și-a mai dat demisia. O fi adevărat de data asta. Actuala demisie cred că este cel mai bun lucru pe care l-a făcut de cînd este director. Se știe foarte bine ce a făcut și ce n-a făcut. Atîta timp cît la scară națională s-a întîmplat ce s-a întîmplat, trebuie o schimbare și aici. Cînd a fost instalat ca director, dr. Frasin a spus că va conduce de așa manieră încît să se poată uita în ochii oamenilor și în timpul cît este director și după directorat. Părerea mea este că nu prea a reușit. "

■ ***Ivona Lupașcu, medic, Maternitatea "Cuza Vodă"***

"Cred că trebuia să se mențină în funcția pe care o avea și să termine ce a început. Eu percep demisia lui ca pe o imposibilitate de a se mai sacrifica pe sine. N-a putut mai mult. Dar dacă era ajutat, cred că putea continua."

Viața Iașului în instantanee fotografice

50.000 de lei pentru cea mai bună poză

Cum arată viața orașului nostru surprinsă în instantanee fotografice? Puteți afla din noua rubrică pe care "Monitorul" o inițiază. Trimiteți pe adresa redacției, str. Smîrdan, nr. 5, fotografii care "prind" Iașul și oamenii lui în cele mai surprinzătoare ipostaze, de la imaginea culturală și istorică pînă la fața dureroasă a orașului. Luați în obiectiv Iașul și pe ieșeni așa cum îi vedeți dumneavoastră, iar noi vom alege fotografia zilei, pe care o vom publica. Aveți, astfel, șansa să cîștigați un premiu de 50.000 de lei și un abonament la ziarul nostru, pe care redacția îl va acorda o dată la două săptămîni autorului celei mai reușite fotografii.

Opinia dumneavoastră este cea mai importantă

"Monitorul" supune atenției cititorilor un top al evenimentelor unei săptămîni, întocmit pentru început de redacție și pe care îl vom realiza în continuare pe baza sugestiilor dumneavoastră. Zilnic, aveți posibilitatea să aflați, pe baza scrisorilor pe care le primim la redacție, care sînt subiectele pe teme locale, de politică internă și internațională care vă interesează cel mai mult. În fiecare zi vom include în acest top evenimentele noi pe care le considerați cele mai importante. Așterneți pe hîrtie opiniile dumneavoastră referitoare la subiectele zilei și trimiteți-le redacției spre publicare.

Topul evenimentelor acestei săptămîni

1. *Demisia directorului Direcției Sanitare Iași, dr. Mihai Frasin*
2. *Reacția Parchetului de pe lîngă Tribunal la ancheta "Monitorul" referitoare la cartierul de vile luxoase al protipendadei Pașcaniului*
3. *Scumpirea medicamentelor cu 50%*
4. *Negocierile pentru formarea noului Cabinet*
5. *Bătălia pentru conducerea filialei Iași a PDSR*

VOCILE IAȘULUI

În ce măsură v-ar ajuta o alocație lunară de 50.000 lei pentru copii, promisă de noii guvernanți?

Maria Rotariu, laborantă

"Ar fi bine să luăm 50.000 de lei alocație lunară. Dar nici ăștia nu ar ajunge. Pentru un copil îți mai trebuie, pe lîngă salariile noastre de bugetari, încă 150.000 de lei, ca să te descurci. Prețurile sînt enorme. Nu-i iei nici de una, nici de alta, că nu ai de unde. De fapt, cei 50.000 de lei nici nu o să-i prea simt".

Constantin Vlase, muncitor

"Ar ajunge și nu prea 50.000 de lei. Vin bine lunar, dar nu sînt de-ajuns. Eu cred că alocația ar trebui diferențiată pentru copii pe medii de vîrstă. Cît timp mama stă acasă cu copilul și alocația să fie mai mare, pentru că nu are serviciu. Apoi să fie în funcție de nevoile copilului la diferite vîrste. Copilul meu are două luni și pînă acum am cheltuit enorm cu el".

Constantin Popescu, inginer

"Este o sumă mică și 50.000 de lei. Mai ales pentru persoanele cu mulți copii. Dacă ai cinci, ce poți cumpăra cu 250.000 de lei? Nici șosete și maieuri nu poți să le cumperi. Nu-i nici prea mult, nici prea puțin 50.000 de lei. În schimb, cu cei 10.000 de lei de pînă acum nici nu simțeai ceva. Sper ca alocația să se mărească într-adevăr, vrem fapte, nu cuvinte".

I. M., mecanic auto

"În primul rînd, cred că o să ne-o dea într-adevăr, nu așa cum se zvonește, că am fost păcăliți. Dar nici cu 50.000 de lei n-o să putem face prea multe. O pereche de încălțăminte. Dar unui copil îi trebuie mîncare, vrea dulciuri, că sînt de toate felurile, îi trebuie îmbrăcăminte, rechizite. Mi-ar trebui cam 300.000 lei pe lună pentru un singur copil. Statul trebuie să se îngrijească de copii, pentru că cei care conduc statul sînt tot oameni, cu suflet".

Paula Nicorici, inginer

"M-ar ajuta suma asta, că am doi copii, dar cred că vom aștepta. Abia peste un an-doi o să ne dea atît, cînd cu suma asta nu o să mai ai ce face. Nu mă îndoiesc de dorința lor de a face asta, dar probabil că au alte probleme mai importante. Dacă mi-ar da acum o astfel de alocație ar fi excelent. Mi-ar ajunge, m-aș mai descurca. Sînt o persoană econoamă. Eu sînt în concediu de maternitate și soțul este bugetar și deci ne-ar prinde bine. Cu alocația de pînă acum nu plăteam decît grădinița copilului".

LA RAPORT

RAJAC răspunde cititorilor

În urma publicării, în "Monitorul" din data de 20 noiembrie, a notei intitulate "Rugăminte adresată RAJAC" și semnată de doamna Mioara Vornicu, conducerea regiei ne adresează un răspuns pe care îl reproducem:

"Apreciem ca foarte corecte observațiile doamnei Mioara Vornicu și îi mulțumim pentru modul obiectiv în care ne atenționează asupra carențelor privind alimentarea cu apă a zonei în care domnia sa locuiește. Nerespectarea programului de funcționare a apei reci se întîmplă numai atunci cînd apar accidente, fie în rețeaua de distribuție din zona Copou, fie în stațiile de pompare Păcurari, Aurora și Mijlociu. Pentru a se asigura apa la etajul al patrulea din blocul dumisale, apa potabilă este pompată de trei ori. Problema presiunii la etajele superioare ale blocurilor din zona Copou apare datorită dificultății de echilibrare a presiunilor în rețea, cauzată de topografia terenului (pante mari și diferențe de nivel mari între străzi).

În prezent, această echilibrare de presiuni se face prin manevrarea manuală a multor vane din rețeaua de distribuție. Este suficient ca una din vane să fie manevrată greșit sau de persoane străine de regia noastră și după aceea durează zile întregi pînă la depistarea manevrei respective.

RAJAC Iași își propune să realizeze un sistem de monitorizare a presiunilor în diverse noduri din rețeaua de distribuție a zonei Copou; acest deziderat se va rezolva în scurt timp și astfel se va asigura cel puțin o depistare rapidă a cauzelor care au condus la dezechilibrarea presiunilor și astfel se va putea interveni în timp util în rețeaua de distribuție.

Mulțumim pe această cale ziarului dvs. pentru faptul că ne ajută să comunicăm beneficiarilor noștri modul în care se remediază defecțiunile semnalate și, de asemenea, să le recepționăm necazurile." **Ing. Gh. Nechita**

AVANPREMIERĂ

Mîine apare numărul 91 al săptămînalului de informație științifică

NORD-EST MAGAZIN

Enigmaticele morminte-movilă

Movila Rabaiei

În timp ce în Egiptul antic se ridicau impunătoarele piramide, la noi ca o replică mai modestă a acelor realizări, se ridicau movile. La sud de localitatea Albita, din județul Iași, movila Rabaiei face parte din seria de tumuli întîlniți de-a lungul Prutului, atît pe terasele inferioare ale acestuia cît și pe cele superioare, din dreapta sau stînga rîului. Dată fiind vechimea pe care o are, importanța sa este excepțională.

Ultimii capi ai PCR: Dej și Ceaușescu

Printr-o politică extrem de abilă, Gheorghiu-Dej a reușit să evite "dezghețul" pornit de Hrușciov în 1954, speculînd sentimentul național. Pe același drum a mers și Ceaușescu, venit la putere după moartea lui Dej în 1964. Din nefericire, de fiecare dată, derusificarea a fost urmată de întărirea sistemului dictatorial represiv, devenit în anii "Epocii de Aur" asemănător cu cel nord-coreean.

În numărul de mîine, "Nord-Est MAGAZIN" vă propune să urmăriți cîteva repere importante care au marcat una dintre cele mai crude perioade din istoria poporului român. Multe aspecte au rămas puternic întipărite în memoria colectivă.

- **Dej elimină în forță rivalii din partid**
- **"Dezghețul" inițiat de Hrușciov ocolește România**
- **Înmormîntarea simbolurilor sovietice**
- **"Machiavelli al Balcanilor" devine patriot**
- **"Tînărul și modestul" Ceaușescu ajunge la putere**
- **Cu genialul cîrmaci în drum spre "Epoca de Aur"**

ACTUALITATEA

ȘTIINȚIFICĂ

Omul nu este singurul vinovat de încălzirea planetei

Conform unor studii recente, activitatea industrială nu este singura responsabilă de poluarea atmosferică. Estimările precedente minimalizau unele surse de CO, cum ar fi, de exemplu, focurile din pădurile boreale, sînt de părere unii climatologi.

Eșec de proporții al programului spațial rusesc

La 17 noiembrie, programul spațial rusesc a înregistrat cel mai răsunător eșec: sonda spațială lansată spre planeta Marte a părăsit orbita calculată, prăbușindu-se în Oceanul Pacific ca urmare a unei defecțiuni la unul din motoarele de propulsare. Implicațiile sînt grave; care sînt reacțiile rușilor și americanilor veți afla în numărul de mîine.

Fermă piscicolă producătoare de insulină

Cercetătorii canadieni încearcă, cu ajutorul ingineriei genetice, să opereze modificări asupra organismului peștilor pentru ca aceștia să poată deveni donatori de celule pancreatice ce ar putea fi folosite în tratamentul diabetului infantil. Conform declarațiilor oferite de cercetători publicației "New Scientist"/16 noiembrie, publicație citată de "Nord-Est MAGAZIN", succesul acestor încercări ar elimina injecțiile zilnice pentru milioane de copii.

Corset asistat de calculator

Un grup de chirurgi au descoperit recent un procedeu de obținere a corsetelor de corectare ortopedică adaptate la specificul fiecărei deficiențe. Modul delucru este prezentat succint în numărul 91 al săptămînalului "Nord-Est MAGAZIN".

SUPLIMENT

Revoluție în lumea științei

Viața pe Marte este perfect posibilă!

Știrea-bombă a "explodat" pe data de 7 august 1996: o echipă de cercetători de la NASA a descoperit urmele unei vieți străvechi și rudimentare într-un meteorit de origine marțiană. Meteoritul, botezat **"Allan Hills 84001"**, fusese identificat în 1984, în crusta de gheață a Antarcticii; el nu și-a dezvăluit originea marțiană decît foarte recent. Această descoperire a relansat dezbaterea referitoare la viața extraterestră, a aprins efectiv comunitatea oamenilor de știință și a declanșat febra expedițiilor pe Marte.

Suplimentul din numărul de mîine propune cititorilor cîteva aspecte incitante referitoare la ceea ce "Nord-Est MAGAZIN" numește "Goana către planeta roșie".

Cum problemele legate de viața extraterestră nu pot fi epuizate, "Nord-Est MAGAZIN" pregătește și o explozivă ediție specială despre extratereștri: "OZN - strategia unei manipulări concertate"

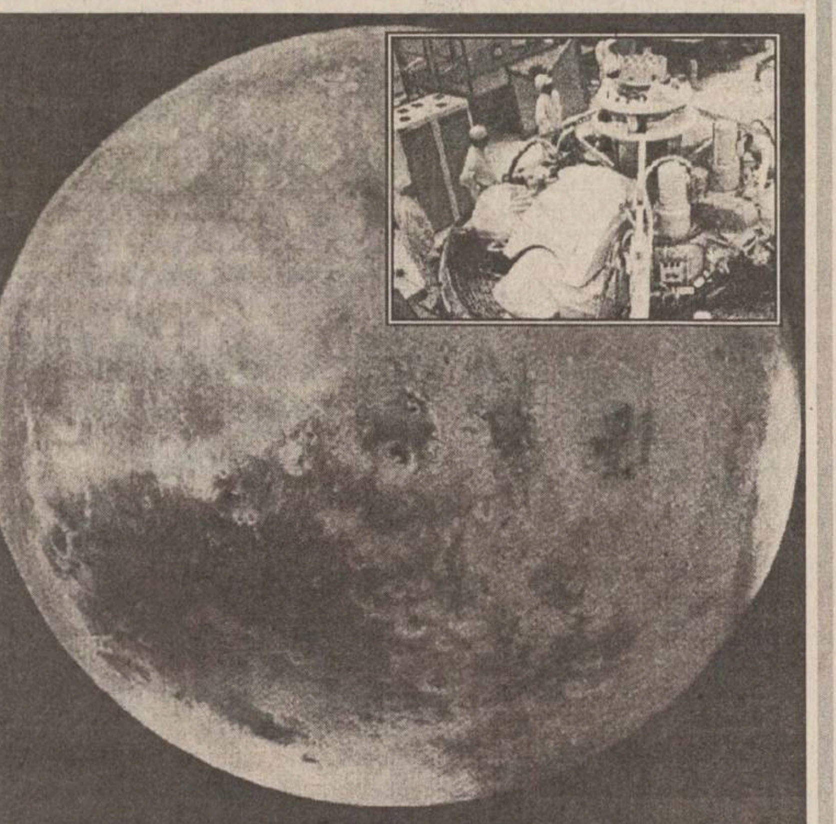

În numărul de mîine va fi desemnat al șaselea cîștigător al concursului

"Cea mai trăznită fotografie"

Tot în numărul de mîine va debuta concursul **"Humanitas"**; cîștigătorul va primi de la prestigioasa editură, prin "Nord-Est MAGAZIN", cîteva cărți valoroase.

Ne-ați trimis răspunsuri pentru concursul **Junimea**? Ați trimis pe adresa "Nord-Est MAGAZIN" fotografii năstrușnice? Cumpărați-l mîine! Veți găsi toate răspunsurile!

Ne priveste pe toti

Rezistența la schimbare

În cadrul mai generos al conceptului de "rezistență la schimbare" propus în numărul de mîine în pagina de psihologie, "Nord-Est MAGAZIN" lansează o captivantă dezbatere pe tema schimbărilor psihosociale și sociologice în România ultimilor șapte ani.

DESCOPERIRI

Droguri și ciocolată

Potrivit descoperirii făcute recent de trei cercetători americani de la Institutul de neuroștiințe din San Diego, obișnuita cacao ar conține compuși chimici cu efecte comparabile cu cele ale cannabisului din care se obține marijuana, unul dintre stupefiantele cu mare căutare.

Cangurul cățărător

O nouă specie de marsupial a fost descoperită recent în pădurea tropicală din Papua - Noua Guinee, anunță în numărul pe noiembrie publicația franceză **"Science et Avenir"**, citată de *"Nord-Est MAGAZIN"*. Specia este adaptată la viața din arbori.

Cîteva roci din Groenlanda răstoarnă teoriile despre evoluția vieții

Conform unui raport senzațional publicat în noiembrie în revista "Nature", o echipă de cercetători californieni au descoperit dovezi ale existenței vieții pe Pămînt mai vechi de 3.800 milioane de ani. Datele obținute pînă în prezent îi vor determina pe savanți să rescrie teoriile privind apariția și evoluția vieții, conchide *"Nord-Est MAGAZIN"*.

Nu ratați

CRONICA Dosarelor X

În numărul de mîine, comentarii referitoare la ultimul episod din "X-Files": **Manipulări genetice și ideologice**

SĂPTĂMÎNALUL DE INFORMAȚIE ȘTIINȚIFICĂ

NORD-EST MAGAZIN

apare în fiecare joi, costă 500 de lei și poate fi cumpărat de la chioșcurile de difuzare a presei, precum și de la difuzorii volanți

AUTO Dynasty
achiziționează
autoturisme
producție europeană în stare de funcționare
sau pentru dezmembrare.
Ani de fabricație 1984 - 1994.
Iași, B-dul Păcurari nr. 79, tel.: 032/250330, tel./fax: 032/250329

Magazinul TEHNOTON
Str. V. Alecsandri nr. 7, tel. 032/121166
oferă la cele mai mici prețuri:
> ARAGAZE ȘI REȘOURI CU 3 OCHIURI
> TV A/N CU TC/40 CANALE
> MAȘINĂ DE SPĂLAT EVA
Garanție 12 luni
> RR GLORIA NOVA CU FM1, FM2

AVICENA COMPUTERS
Vă oferă garanția unei tehnici de calcul
de cea mai înaltă calitate:
Packard Bell, Deck, IBM - Lexmark
Hewlett Packard, UBI-cod de bare
& Soft Licențiat
Plata în rate.
Iași, Bd. Ștefan cel Mare 10, tel./fax 032/213047

Începînd cu data de 1.11.1996,
SC COMAT SA Iași
este unic distribuitor pe Moldova a produselor
SC MEFIN SINAIA
practicînd prețul de vînzare al producătorului.
Relații suplimentare la sediul societății din Iași,
Str. Sergent Grigore Ioan nr. 7
sau la ☎ 032/156300 int. 120-121.

SANTAL
- obiecte sanitare
- robinete
- mobilier baie
- oglinzi
- accesorii baie
- căzi, cabine duș
- boilere
- calorifere

La preț de importator
produse pentru amenajări băi
CALITATE EXCEPȚIONALĂ!
o marcă LATIN
Iași,
Armeană 20
tel/fax: 032/211124
DESCHIS ZILNIC 9.00 - 19.00

CONY SAT
STUDIOUL DE TELEVIZIUNE IAȘI
ora 19.00
TOT ÎNAINTE ... DAR NU TOT CA ÎNAINTE!
emisiune în direct
Telefonul telespectatorului
032/230576
Redactor OANA TURCU

TV EUROPA NOVA
canal 54
miercuri, 27 noiembrie, ora 22:00
Aici Europa Nova
"Casele naționalizate,
de la disputa electorală
la litera legii"
realizator: Cristi Ionescu

EuroBIT
Full Internet Access
Abonament lunar
str. A. Panu nr. 36, bl. 1B
tel. 032/ 21.40.10/ 21.14.94
21.00.30/ 21.00.31
http:// www.interbit.ro
Email - eurobit @.interbit.ro

LOCAL - pag. 2A

Luni se va vota construirea pasarelei dintre Centrul Civic și Tătărași

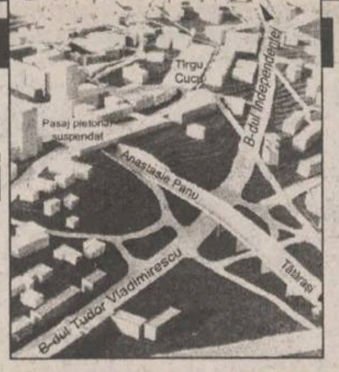

NAȚIONAL - pag. 6A

A început bătălia pentru funcții în Parlament

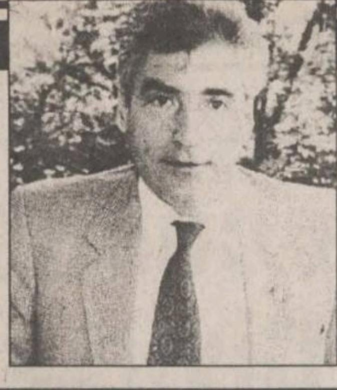

Școală de presă la Pașcani

MONITORUL organizează selecție de reporteri pentru subredacția din Pașcani a ziarului, care funcționează la Hotelul "Central", str. Moldovei nr. 3, camera 13, etaj I. Cei interesați pot obține formularele de concurs zilnic, între orele 10.00-13.00 și 16.00- 19.00, de la camera 13. Urmăriți ziarul nostru pentru a afla data la care va avea loc selecția.

JOI
28 noiembrie
1996
Anul VI,
Nr. 282 (1652)
20 PAGINI
700 LEI

pentru Republica
Moldova - 50 bani

Monitorul

Ziarul care stă de vorbă cu oamenii!

SECȚIUNEA
A
ȘTIRI,
OPINII,
COMENTARII

Înainte de a anunța Poliția, Salvarea sau Pompierii, sunați la MONITORUL!
271.271

Director general: Daniel CONDURACHE

Redactor șef: DAN RADU

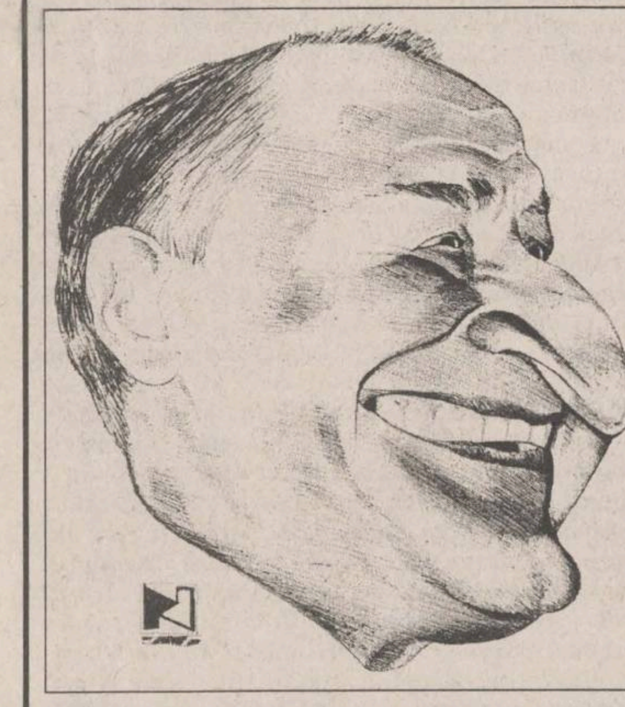

Plecare presărată cu decrete

Președintele Iliescu a grațiat ultimii membri ai CPEx

Președintele în exercițiu, Ion Iliescu, i-a grațiat, prin decret prezidențial, pe ultimii șase foști membri ai Comitetului Politic Executiv (CPEx) al PCR.

Ion Iliescu a semnat, la 22 noiembrie, un decret privind aprobarea unor grațieri individuale. Conform articolului 2, se grațiază restul rămas neexecutat din pedeapsa aplicată condamnaților ***Lina Ciobanu, Nicolae Constantin, Constantin Olteanu, Gheorghe Oprea, Gheorghe Pană, Dumitru Popescu.***

Foștii membrii CPEx Lina Ciobanu, Gheorghe Oprea și Dumitru Popescu au fost condamnați, în aprilie 1991, la 14 ani închisoare și 7 ani interzicerea drepturilor.

Nicolae Constantin, Gheorghe Pană și Constantin Olteanu au fost condamnați, tot în 1991, la cîte 11 ani închisoare și 6 ani interzicerea drepturilor.

Prin același decret sînt grațiați ***Constantin Cumpănă și Radu Mazăre***, ziariști la cotidianul constănțean "Telegraf", condamnați pentru calomnie într-un proces intentat de reprezentanți ai autorităților locale.

Recent, printr-un alt decret au fost ridicați în grad generali din ministerul Apărării, ministerul de Interne și șeful SPP.

Bătaie "cu pumnii goi" la filiala Iași a PDSR

Lovitura de grație pentru Ion Solcanu?

■ *deputatul PDSR Dumitru Mugurel Vintilă a amenințat că astăzi, la București, într-o conferință de presă, va dezvălui "mijloacele fără scrupule folosite de Ion Solcanu de-a lungul timpului"* ■ *o va face oare?*

Conflictul din interiorul filialei Iași a PDSR ia amploare. Cei ce-l contestă pe senatorul Ion Solcanu, președintele organizației județene, sînt hotărîți să meargă pînă la capăt. Proaspătul deputat PDSR de Iași, ***Dumitru Mugurel Vintilă,*** unul dintre principalii contestatari, a anunțat că va organiza în cursul zilei de astăzi o conferință de presă, la București, în care va face dezvăluiri privind activitatea lui Ion Solcanu. Deputatul Vintilă a refuzat să ne ofere amănunte legate de subiectul dezvăluirilor. ***"Am consultat centrul și concluzia este că prin politica și prin acțiunile sale, senatorul Solcanu aduce prejudicii majore partidului. Voi dezvălui mijloacele lipsite de orice scrupule folosite de senatorul Solcanu de-a lungul timpului și modul în care a folosit organizația de la Iași ca pe o feudă proprie."*** ne-a declarat, ieri, deputatul Dumitru Vintilă. El a mai afirmat că deține informații potrivit cărora "persoanele particulare" din Iași care i-au contestat mandatul de deputat pe motiv că ar avea dublă cetățenie sînt, de fapt, membri ai PDSR Iași "mobilizați" de Solcanu. Contestația împotriva sa a fost respinsă, mandatul lui fiind validat, ieri, de plenul Camerei Deputaților.

Conform contestatarilor grupați în jurul fostului prefect și șef al campaniei electorale, Dan Gâlea, și a deputatului Vintilă, majoritatea membrilor filialei Iași a PDSR sînt nemulțumiți de prestația senatorului Solcanu și doresc schimbarea acestuia din funcția de președinte al filialei. De altfel, acesta și-a anunțat intenția, imediat după alegerile generale, de a-și prezenta demisia de onoare. Între timp, însă, a reușit să obțină de la București o declarație de sprijin dată de purtătorul de cuvînt al PDSR, Dumitru Pîslaru, care a caracterizat acțiunea contestatarilor lui Solcanu drept o încercare de "lovitură de palat". Într-o conferință de presă organizată săptămîna trecută, ***Dan Gâlea, Dumitru Vintilă, Eduard Costin și Ciprian Ulianov,*** care formează grupul principal al contestatarilor, au respins declarația purtătorului de cuvînt cerîndu-i încă o dată lui Ion Solcanu să-și respecte promisiunea de a demisiona. În replică, Ion Solcanu a convocat, duminică, Delegația permanentă județeană care nu a luat însă nici o hotărîre în sprijinul acestuia. În paralel, Ion Solcanu încearcă să acapereze prin intermediul fiului său și a unui fin, organizația județeană de tineret condusă în prezent de către ***Ciprian Ulianov***, fost candidat pentru Camera Deputaților, și unul dintre principalii adversari ai senatorului. După cum ne-a declarat aseară Eduard Costin, fost candidat PDSR pentru Senat, fiul lui Solcanu, Bogdan Solcanu și finul acestuia, Bogdan Zlodea, au convocat ieri peste 40 de tineri, o parte dintre ei membri PDSR, pe care i-a plătit cu suma de 2 250 000 lei, pentru munca depusă în campania electorală, ***"din banii senatorului Solcanu, aduși de acasă de fiul acestuia"***, după cum ar fi declarat acesta din urmă. Surse din interiorul partidului ne-au mai declarat ieri că la nivelul conducerii filialei județene există o serie de persoane, printre care s-ar număra inclusiv ***actualul prefect Lucian Flaișer, care intenționează să se retragă din conducere dacă senatorul Solcanu mai rămîne în fruntea filialei ieșene.*** Acțiunea de contestare a senatorului Ion Solcanu și de încercare de demitere a acestuia vine pe fondul declarațiilor lui Ion Iliescu care și-a exprimat recent intenția de a restructura partidul și de a-l curăța de corupți sau de cei acuzați de corupție. El a confirmat și faptul că există posibilitatea inclusiv a schimbării denumirii partidului și a siglei cu trei trandafiri. **(P. LUCESCU)**

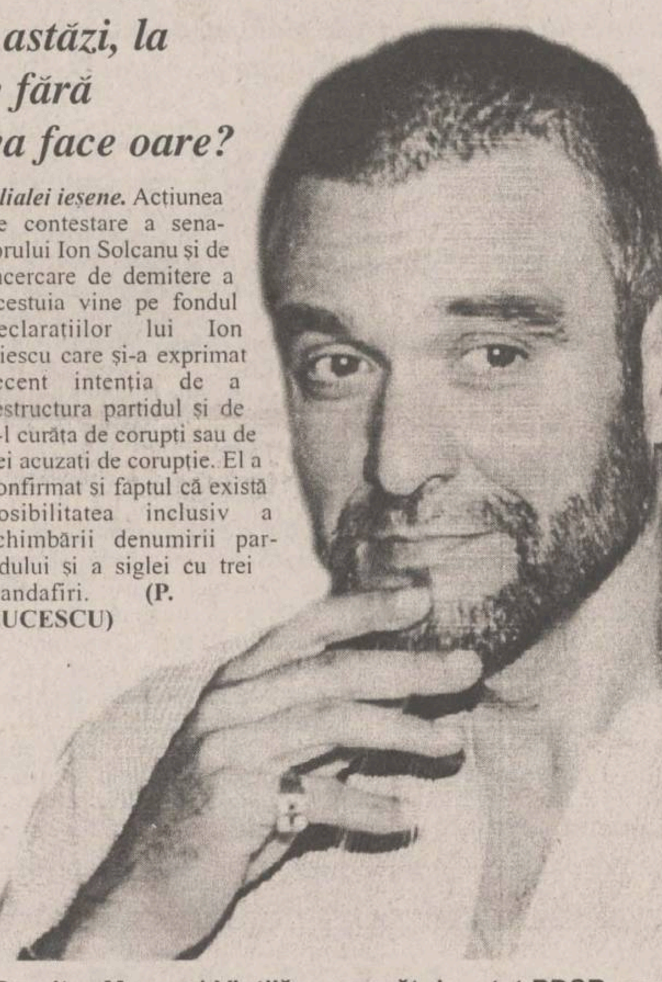

Dumitru Mugurel Vintilă, proaspăt deputat PDSR, capul răsculaților din filiala Iași a fostului partid de guvernămînt

NOUTĂȚILE ZILEI

Cele două camere și-au ales conducerile

Petre Roman a devenit președinte al Senatului

Președintele PD, Petre Roman **(foto)**, a fost ales, ieri, președinte al Senatului. În urma votului secret, Petre Roman, susținut de coaliția CDR-USD-UDMR, a obținut 87 de voturi, față de 52, cîte a obținut contracandidatul său, Teodor Meleșcanu, susținut de PDSR.

Tot ieri, Ion Diaconescu, președintele PNTCD, a fost ales președinte al Camerei Deputaților. Contracandidatul său pentru această funcție a fost Adrian Năstase, președintele executiv al PDSR. **(Amănunte în pagina 6A)**

Din cauza condițiilor meteorologice nefavorabile

Aeroportul Suceava este închis

Aeroportul Suceava este închis din cauza condițiilor meteorologice nefavorabile, informează Comandamentul Central de Iarnă din cadrul Ministerului Transporturilor.

În toate celelalte aeroporturi din țară activitatea se desfășoară normal.

Comandamentul Central de Iarnă mai informează că mai multe porțiuni de drumuri naționale din întreaga țară sînt acoperite cu un strat de zăpadă, care măsoară între 1 și 3 centimetri,. Aceste zone sînt: Comarnic-Azuga, Cheia, Brețcu, Pod Dîmbovița, Domosnea, Carșova-Anina, Oravița-Bozovici, Voineasa, Baia de Aramă, Malnaș, Oituz.

În transporturile navale activitatea se desfășoară normal.

Ce le poate trece prin cap femeilor

O canadiancă a retezat limba iubitului cu dinții

O canadiancă a mușcat limba prietenului ei, după care a aruncat-o în toaletă și a tras apa, relatează AP.

Nicole Patricia Meafows, 22 de ani, a retezat cu dinții limba iubitului ei, cînd acesta a încercat s-o sărute în timpul unei dispute. Poliția afirmă că Meadows a retezat șase centimetri din limba prietenului ei.

Sîngerînd abundent, bărbatul de 27 de ani a alergat la un magazin din apropiere, unde personalul acestuia a chemat poliția și o salvare. Un chirurg plastic a declarat că nu există nici un mijloc pentru a-i înlocui limba. Bărbatul va trebui să urmeze o terapie pentru a reînvăța să vorbească și să înghită.

Meadows a pledat nevinovat la acuzația de rănire deosebit de gravă. Prima audiere va avea loc pe 17 ianuarie, anul viitor.

SIDA omoară o femeie care nu știe ce boală are

■ *familia încearcă să-i ascundă cumplitul diagnostic* ■ *ea are peste 30 de ani și este șomeră* ■

Medicii de la Serviciul de expertiză medicală și recuperare a capacității de muncă, din Iași, au fost ieri puși în situația de a evalua cazul unei femei bolnave de SIDA. Pacienta are peste 30 de ani, este șomeră și locuiește în Pașcani. Ceea ce a surprins pe medicii comisiei a fost faptul că bolnava nu știe că are SIDA, familia fiind cea care a intreprins toate demersurile pentru ca femeia să beneficieze de pensie în perioada pe care o mai are de trăit. Tot ceea ce știe aceasta este faptul că înrăutățirea permanentă a stării ei de sănătate se datorează unor afecțiuni interne, numeroasele analize pe care le-a făcut în ultima perioadă urmînd să stabilească un diagnostic. Adevărul este că are deja SIDA și că nici un tratament nu o va mai putea salva. Condițiile în care s-a îmbolnăvit nu sînt clare, dar familia exclude contractarea bolii prin contact sexual. Ar rămîne transmiterea prin transfuzii cu sînge infectat sau prin intermediul seringilor nesterilizate, dar acest lucru trebuie dovedit. Dr.Cecilia Macrinici, șeful Serviciului de expertiză medicală, ne-a declarat că ***"femeia va fi încadrată la gradul I de invaliditate"*** (pierderea capacității de muncă, stare de boală și pierderea capacității de autoservire). Aceasta a mai precizat faptul că ***" pensionarea în cazul îmbolnăvirilor de SIDA și stabilirea gradului I de invaliditate se va acorda doar persoanelor la care se manifestă această boală și nu celor purtătoare de virus HIV"***. În general, persoanele afectate de acest sindrom sînt trimise de clinicile de specialitate pentru a fi expertizate de o comisie medicală. Procedura menționată nu va fi respectată, deoarece familia încearcă, pe cît posibil, să păstreze acest cumplit secret. **(Laura HUSARU, Eugen RUSU)**

În cartierul Frumoasa

Polițe plătite la ieșirea din pușcărie

Maricel Bonea, din Buhuși, este cercetat penal în stare de arest de Parchetul de pe lîngă Tribunalul Iași, sub acuzația de *"tîlhărie"*. Victima este un fost "coleg" de Penitenciar, cu care se certase în timpul detenției.

Întîlnindu-se duminică în cartierul Frumoasa din Iași, cei doi au purtat o discuție mai încinsă care a degenerat în bătaie. Maricel Bonea l-a trîntit la pămînt pe Ionel Vaslui și l-a lovit apoi cu pumnii și cu picioarele. Victima necesită *13 zile de îngrijiri medicale*. Văzîndu-l căzut pe Ionel Vaslui, Maricel Bonea l-a dezbrăcat de geacă, i-a luat cizmele din picioare, un inel de pe deget precum și banii pe care-i avea asupra lui.

Valoarea totală a bunurilor furate este de 580.000 lei. Maricel Bonea, acuzat de "tîlhărie", urmează a primi o pedeapsă cu închisoarea cuprinsă între 3 și 18 ani. **(A.A.)**

România a adoptat principiile Curții Europene a Drepturilor Omului

Un ziarist nu poate fi obligat să își denunțe sursele

■ *statul englez a fost nevoit să plătească 38.000 lire sterline unui jurnalist, asupra căruia a făcut presiuni să divulge sursa care a furnizat informațiile apărute într-un articol*

În urma unui răsunător scandal ce a avut loc în Anglia, Curtea Europeană a Drepturilor Omului de la Strasbourg a stabilit că ***un ziarist nu poate fi sancționat pentru păstrarea secretului identității unei surse de informare.*** Legile românești au fost raliate acestui punct de vedere prin prevederea expresă că ziaristul poate fi sancționat pentru divulgarea informațiilor cu caracter secret numai dacă produce pagube avutului public sau privat.

Pentru a fi mai clari, vă prezentăm cazul ziaristului englez care a ridicat această problemă Curții Europene a Drepturilor Omului. Redactorul ziarului londonez ***"The Engineer",*** William Goodwin a publicat în urmă cu aproximativ un an o serie de informații confidențiale despre o societate ("Tetra") ce avea dificultăți financiare, dar care intenționa să obțină un împrumut. Societatea s-a adresat instanței de judecată, cerînd ca redactorul să denunțe sursa ce i-a furnizat informațiile. Redactorul însă a refuzat cererea instanței, fapt pentru care a fost amendat cu ***5.000 lire sterline, pentru "dispreț față de instanță".***

Hotărîrea a fost atacată de Goodwin prin apel și recurs la Camera Lorzilor, însă sentința de amendare a fost menținută. Epuizînd toate aceste căi de atac, ziaristul s-a adresat ***Curții Europene a Drepturilor Omului***, arătînd că ***denunțarea sursei i-ar fi lezat dreptul de exprimare consfințit de articolul 10 din Convenția Europeană.*** Curtea Europeană a dat cîștig de cauză ziaristului, considerînd că ***protecția surselor de informare este unul dintre principiile de bază ale presei democratice.*** Pentru aceste motive, pe data de 27 martie 1996, Curtea Europeană a Drepturilor Omului a obligat statul englez să-i plătească redactorului despăgubiri în valoare de 37.595 lire sterline.

După cum am mai precizat, România s-a raliat punctului de vedere al Curții Europene, pe considerentul că, citām din documentele practicii judiciare, ***"tragerea la răspundere a unui ziarist pentru refuzul de a-și trăda sursa ar însemna o încălcare gravă a libertății de exprimare a persoanei, a dreptului de informare a presei, precum și a libertății de a primi orice fel de date și informații".*** S-a apreciat că redactorul care refuză să denunțe sursa de informare nu poate fi acuzat de favorizarea infractorului pentru că informatorul nu comite o infracțiune furnizînd informații".

Conform legislației române, modificate prin actualul Cod de Procedură Penală, ***ziaristul poate fi sancționat numai dacă aduce pagube avutului public și celui privat.***

Singura posibilitate de a obliga un jurnalist să divulge sursa apare numai atunci ***cînd există un interes public mai important, de pildă securitatea statului.***

De menționat faptul că ***ziaristul trebuie să aibă posibilitatea de a dovedi și în alt mod veridicitatea informației publicate*** (în afară de citarea sursei). În cazul în care el nu poate dovedi că informațiile apărute sub semnătura sa sînt reale, riscă să fie acuzat de calomnie. **(Adina SCUTELNICU)**

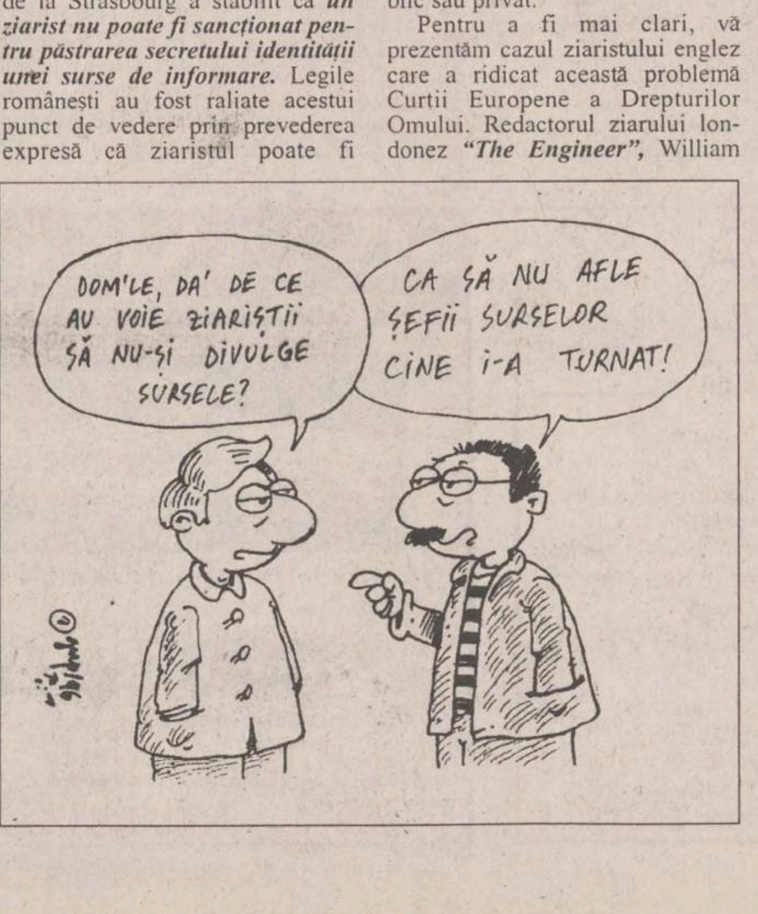
DOM'LE, DA' DE CE AU VOIE ZIARIȘTII SĂ NU-ȘI DIVULGE SURSELE?
CA SĂ NU AFLE ȘEFII SURSELOR CINE I-A TURNAT!

Citiți zilnic
Monitorul
pe Internet

http://www.nordest.ro/

Nord Est Communications S.A.
tel. 032 - 271333, fax 032- 270415
E-mail: necomm @ necomm.ro

MONITORUL DE IAȘI

Duminică, la Iași

Marș al tăcerii în semn de solidaritate cu persoanele bolnave de SIDA

Asociația Română Anti-SIDA (ARAS) organizează, duminică, 1 decembrie, la Iași, un marș al tăcerii, în semn de solidaritate cu persoanele afectate de maladia SIDA. Manifestarea este prilejuită de sărbătorirea, în prima zi a lunii decembrie, a Zilei Internaționale de Luptă Anti-SIDA sub deviza Organizației Mondiale a Sănătății: "O lume, o speranță". Marșul va începe la orele 14.00 și va avea ca punct de plecare esplanada din fața Palatului Culturii. Va urma traseul Bulevardul Ștefan cel Mare și Sfînt - Piața Eminescu și se va încheia în fața clădirii "Consart" de pe Bulevardul Copou. Sînt invitați să participe toți cei care nu rămîn indiferenți la suferințele provocate de maladia secolului. De asemenea, pentru mai multe informații despre SIDA, persoanele interesate pot apela la voluntarii ARAS ce se vor afla duminică, între orele 10.00-13.30, la standul ARAS, amenajat lîngă Hotelul "Unirea". **(D. F.)**

Legătura dintre scoală si industrie

Cursuri de pregătire a forței de muncă

Universitatea Tehnică "Gh. Asachi" a fost nominalizată ca filială regională a Centrului Național pentru Programul de Formare Profesională "Leonardo da Vinci". Astfel, universitatea menționată va coordona, în toată Moldova, acțiunile întreprinse în cadrul programului respectiv, avînd și rolul de consultant de specialitate în aplicarea metodologiilor privind pregătirea forței de muncă. Programul "Leonardo da Vinci" se adresează în special absolvenților de școli profesionale și licee și are drept scop pregătirea, calificarea sau policalificarea acestora după standardele Comunității Europene. Prin intermediul aceluiași program, Universitatea Tehnică "Gh. Asachi" va dezvolta strategii care să asigure legătura între liceele industriale (sau colegii) și industrie. Programul vizează îndeosebi profesionalizarea învățămîntului și calitatea pregătirii absolvenților din primele două sectoare menționate. **(Ovidiu MARDARE)**

Plîngeri pe adresa sefului Politiei judetene

Damian Jipa a fost păgubit de două tone de sfeclă

Ieri, la Inspectoratul Județean de Poliție, Damian V. Jipa (68 ani), din localitatea Iașu Nou, comuna Șipote, a cerut o audiență la șeful inspectoratului, generalul de brigadă Teodor Zaharia. Damian V. Jipa a venit cu o plîngere împotriva vărului său Vasile Jipa acuzîndu-l că i-a recoltat sfecla de pe o suprafață de teren - 15 ari - care îi aparținea. Această suprafață se află în vecinătatea satului Arbora. Bătrînul Damian a declarat că Vasile Jipa i-a recoltat în mod intenționat sfecla în perioada 18-21 octombrie, obținînd o recoltă de aproape 6.000 kg. Din această cantitate Vasile Jipa i-a restituit 4.160 kg numai după ce a intervenit poliția din localitate. Despre diferența rămasă, Damian Jipa nu mai știe nimic. Bătrînul ne-a spus că a făcut o plîngere la Postul de Poliție din Șipote. "Răspunsul șefului de post a fost că Vasile Jipa a greșit la numărătoare și a cules sfecla de pe 15 rînduri în plus. Nu știu de ce șeful de post îi ia partea lui Vasile Jipa. Trebuie să-mi mai dea cam 2.000 kg de sfeclă și nimeni nu mă ajută. Pentru asta am venit la Iași ca să discut și cu comandantul, pentru că eu sînt nedreptățit", ne-a spus Damian Jipa. Pentru lămurirea acestei situații, conducerea IJP Iași a promis demararea unei anchete proprii care să stabilească dacă polițistul din comuna amintită și-a făcut sau nu corect datoria. **(A.M.)**

Un proiect de hotărîre în stare să schimbe fața Iașului

Luni se va vota construirea pasarelei dintre Centrul Civic și Tătărași

■ *alte două proiecte importante pentru dezvoltarea urbanistică a Iașului, în următorii 20 de ani, vor fi supuse aprobării consilierilor locali*

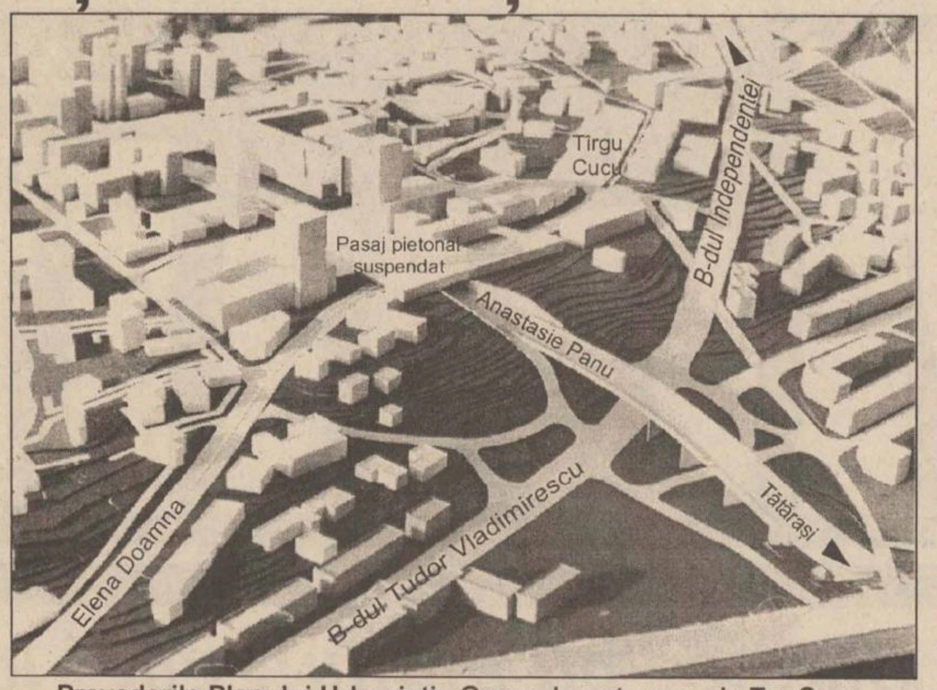

Prevederile Planului Urbanistic General pentru zonele Tg. Cucu, Centru Civic, Tătărași

Ordinea de zi pentru ședința Consiliului Local (CL) Iași, care a fost amînată de la 25 noiembrie a.c. pentru 2 decembrie, conține cîteva proiecte de hotărîri interesante. Trei dintre acestea se referă la declararea unor zone de utilități publice. Cele trei proiecte de hotărîri se referă la pasajul de legătură între Centrul Civic și cartierul Tătărași, la prelungirea Bd. Dimitrie Cantemir și la modernizarea fluxului de circulație pe str. Păcurari.

În cele trei zone vor fi necesare exproprieri de terenuri și demolarea unor imobile private. Conform Legii nr. 33/'94, cu privire la realizarea unor lucrări care prevăd exproprieri, declararea zonelor respective ca fiind de utilitate publică se face de către Consiliul Județean, în urma unei solicitări din partea CL. În ședința de luni, se va face primul pas pe cale oficială pentru realizarea Planului de dezvoltare urbanistică a Iașului pentru viitorii 20 - 30 de ani. Dacă planul va fi aprobat, urmează ca Primăria să găsească modalitățile de realizare efectivă a obiectivelor pe care le cuprinde. Dintre proiectele amintite, cea mai importantă lucrare ce urmează a fi executată este realizarea unui pasaj de legătură între Centrul Civic al Iașului și cartierul Tătărași. Practic este vorba despre o pasarelă pentru autovehicule, care va realiza legătura între cele două zone. După cum prevede Planul Urbanistic General (PUG), va fi construit și un pasaj pietonal suspendat în zona Hală - Elena Doamna. Traficul auto de pe Anastasie Panu și de pe str. Elena Doamna urmează să fie dirijat pe sub acest pasaj pietonal. O altă modificare substanțială a sistematizării actuale va fi dirijarea traficului rutier de pe Bd. Independenței spre Bd. Tudor Vladimirescu (pe sub pasarela de legătură între Centrul Civic și Tătărași).

"Această pasarelă și celelalte modificări aferente reprezintă un proiect de amploare, care va fi realizat în timp. Însă modernizarea fluxului de circulație pe str. Păcurari și prelungirea Bd. Dimitrie Cantemir sînt lucrări ce pot fi realizate mult mai repede. Declararea acestor zone ca fiind de utilitate publică este necesară, pentru ca ulterior să se găsească o soluție avantajoasă pentru proprietarii de terenuri și imobile din zonele respective", a precizat încă de anul trecut (la prezentarea PUG) arh. Ionel Oancea, șeful Serviciului Arhitectură și Urbanism din cadrul Primăriei Iași. **(Constantin NICOLAU)**

Consiliul Județean se află în topul datoriilor la RAJAC

■ *instituția în cauză are de plătit 30 de milioane de lei* ■ *suma reprezintă restanța pe 7 luni* ■

Deși ***Liviu Antonesei***, președintele Consiliului Județean (CJ), duce o campanie mediatică furibundă de recuperare a datoriilor în contul RAJAC Iași, instituția pe care o prezidează figurează cu o restanță de 7 luni față de această regie.

De plata apei consumate de funcționarii din Casa Pătrată ar trebui să se ocupe contabilitatea Prefecturii, organism considerat proprietarul clădirii. Cu toate acestea, din primăvara acestui an fostul prefect ***Dan Gâlea*** a hotărît ca fiecare colocatar din imobil să-și suporte separat cheltuielile de întreținere. Abia ieri, la doar o lună de la sfîrșitul anului, contabilii plătiți de Consiliul Județean au realizat schimbarea intervenită cu mai mult de 7 luni în urmă. ***"N-am știut că nu mai figurăm pe factura Prefecturii. Din 1992, RAJAC a facturat apa doar pe adresa Prefecturii. Una din cele două părți implicate trebuia să ne informeze în scris că ne-a tăiat de pe factura lor"*** - s-a scuzat contabilul-șef al CJ, ***Emil Adam.*** Micul viciu birocratic îl va costa acum pe Liviu Antonesei, președintele CJ, aproximativ 30 milioane lei, care tradusă în metri cubi, la prețul zilei, înseamnă 58.823 mc. La o medie de 10 mc/lună consumați de o persoană, suma de 30 milioane de lei reprezintă valoarea consumului lunar a aproape 6.000 de ieșeni. În același timp, subprefectul Alexandru Anghel ne-a declarat, ieri, cu satisfacție că instituția Prefecturii se află la zi cu plata facturilor către Regia Apă-Canal. **(S.S.)**

Neînțelegeri între Prefectură și SC COMTOM

Scandalul cîrnaților de protocol

Între Prefectura Iași și SC COMTOM SA s-a declanșat un "blocaj financiar" privind banii pe care îi datorează una către cealaltă. Din 1995, între instituția publică județeană și societatea comercială a fost semnat un contract prin care ultima se obliga la plata tuturor facturilor reprezentînd cheltuielile făcute cu întreținerea bufetului din incinta "Casei Pătrate". Bufetul se află în administrarea SC COMTOM SA. Însă, de la semnarea actului în cauză, societatea comercială nu a plătit nici un ban pentru consumul de gaze naturale, apă rece și caldă și pentru gunoi, după cum s-a stipulat în contractul încheiat. Din această cauză, Serviciul contabilitate al Prefecturii Iași, cu acceptul prefectului, a decis să nu mai plătească serviciile de protocol desfășurate la bufet. În prezent, diferența dintre sumele pe care le au de plătit una alteia se ridică la cîteva milioane de lei, creditor fiind SC COMTOM SA. Contravaloarea serviciilor de protocol, făcută publică de Serviciul contabilitate al Prefecturii ieșene, se ridică la 13 milioane de lei, SC COMTOM SA avînd de plătit pentru consumul făcut de bufet cu circa 2 milioane mai puțin. Conducerea instituției publice ieșene ne-a declarat că în nenumărate rînduri, începînd de anul trecut, a invitat la discuții conducerea societății comerciale, pentru a se regla conturile dintre ele, prin compensarea datoriilor. Invitația nu a fost însă onorată și tratativele au rămas în aer. **(M.GIUBERNEA)**

Unde se poate ajunge, rătăcind căile Domnului

Un călugăr de la o mănăstire din județul Iași are sifilis

■ *acesta s-a molipsit, înainte de a fi tuns în monahism, de la singura femeie cu care a întreținut relații sexuale*

Întărind ideea că nici cei care au pornit pe calea Domnului nu sînt feriți de cele lumești, un călugăr de la o mănăstire din județul Iași este bolnav de sifilis. M.R. (25 de ani) a descoperit că are sifilis în momentul în care și-a făcut analizele pentru o altă boală de care suferea. Medicului de laborator nu i-a venit să creadă că un călugăr poate avea o boală venerică. El și-a făcut totuși datoria și l-a trimis pe tînărul M.R. să consulte un dermatolog.

M.R. ne-a mărturisit că s-a molipsit înainte de a fi tuns în monahism (a deveni călugăr) - eveniment care s-a întîmplat destul de recent. ***"Pe atunci nu eram decît «frate» și nu stăteam permanent în mănăstire. Pe fată o cunoșteam demult și, înainte de a mă hotărî să o iau pe drumul ăsta, am ieșit de cîteva ori cu ea. În întreaga mea viață, a fost singura persoană cu care am avut contact sexual, așa că numai de la ea mă puteam molipsi. Nu cred că fata știa că este bolnavă"***, ne-a povestit, șovăitor, călugărul.

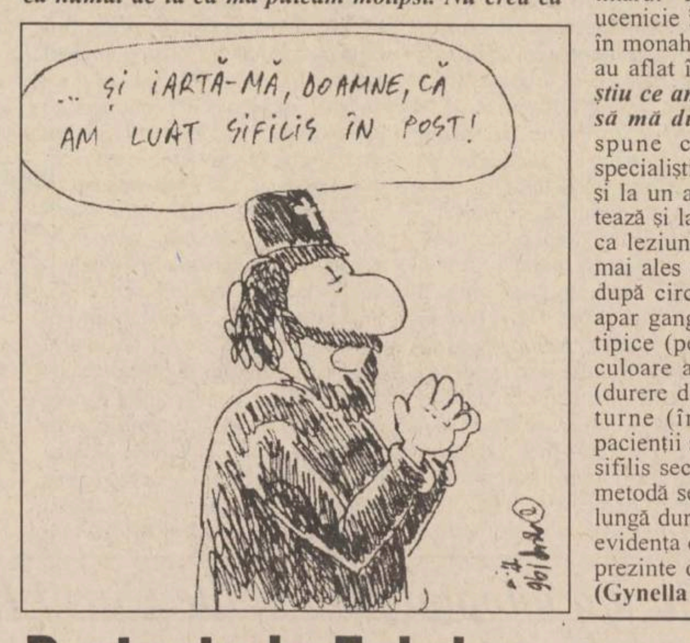
... ȘI IARTĂ-MĂ, DOAMNE, CĂ AM LUAT SIFILIS ÎN POST!

M.R. este dintr-un județ din sudul țării. Mama sa a murit la naștere, iar tatăl era, conform afirmațiilor făcute de bolnav, un bețiv notoriu. M.R. a absolvit zece clase la o școală profesională, apoi și-a întrerupt studiile din cauza părintelui său. "***Paralizase parțial și trebuia să stau acasă să-l îngrijesc. Apoi și-a revenit și viața mea a devenit un calvar. Era rău la băutură și mă bătea foarte des. Așa că m-am refugiat la o mănăstire din apropierea satului meu. N-aveam unde să mă duc"***, își amintește monahul. La respectiva mănăstire a stat cîțiva ani, ca ucenic. Nu avea rezidență permanentă, așa că din cînd în cînd își mai vizita familia și satul natal. Una dintre aceste vizite - cînd și-a întîlnit fosta prietenă - i-a adus și acest nemaipomenit ghinion. Purtînd boala cu sine, tînărul "frate" a ajuns la Iași. După o perioadă de ucenicie în mănăstirea ieșeană, recent, el a fost tuns în monahism. M.R. afirmă că cei de la mănăstire nu au aflat încă despre rușinea pe care a pățit-o. ***"Nu știu ce am să fac în viitor. Sînt distrus. N-am unde să mă duc, nu mă descurc în viața lumească"***, spune călugărul. După cum ne-au explicat specialiștii dermatologi, sifilisul se depistează chiar și la un an de la contact (sînt cazuri care se depistează și la trei ani de la contact), pentru că e posibil ca leziunea inițială (șancrul) să nu fie descoperită, mai ales că aceasta nu doare și se vindecă spontan, după circa șase săptămîni. În perioada secundară, apar ganglioni periferici cvasigeneralizați și erupții tipice (pete roșii ca floarea de piersic, papule de culoare arămie). Alte semne generale sînt cefalee (durere de cap), căderea părului, dureri osoase nocturne (îndeosebi la oasele lungi). De obicei, pacienții se prezintă la medic cînd au "intrat" deja în sifilis secundar. Boala se poate descoperi și printr-o metodă serologică de laborator. Tratamentul este de lungă durată, pacientul aflîndu-se timp de trei ani în evidența cabinetelor de specialitate, ei trebuind să se prezinte din trei în trei luni la controale serologice. **(Gynella PARFENIE, Laura HUSARU)**

Un nou proces pe adresa Inspectoratului Scolar

Rodica Luca a lăsat o profesoară pe drumuri

■ *deși legea obliga Inspectoratul Școlar să-i asigure profesoarei Sărbușcă un post, aceasta a fost concediată* ■ *profesoara concediată a dat în judecată conducerea IȘJ* ■

Profesoara ***Mioara Cătălina Sărbușcă*** a fost dată afară de la Școala Ajutătoare Iași, din cauza nepromovării examenului de definitivat. Deși, conform legii, Inspectoratul Școlar Județean era obligat să-i acorde un alt loc de muncă, Mioara Sărbușcă a rămas pe drumuri, singurul ei venit fiind ajutorul de șomaj. Decizia inspectorului general ***Rodica Luca*** a fost dată în baza vechii Legi a Statutului cadrelor didactice care prevede că ***"un profesor se poate prezenta la examenul de definitivat în învățămînt de maxim trei ori; în caz că nici a treia oară nu promovează examenul, cadrul didactic este eliberat din învățămînt"***. De asemenea, în hotărîrea IȘJ este semnalat faptul că profesoara în cauză a fost sancționată conform art.130 lit. "e" din Codul Muncii pe motive de incompetență la locul de muncă. Cu toate acestea, în aceeași lege la art.132 este semnalat faptul că ***"persoanei căruia i s-a desfăcut contractul de muncă în baza art.130 lit.«e», conducerea instituției este obigată să-i asigure un alt post corespunzător pregătirii sale"***. Inspectorul general Rodica Luca nu a ținut însă cont de toate prevederile legii citate trimițînd-o pe Mioara Sărbușcă în șomaj. După 10 ani de învățămînt, fiind absolventă a Faculății de Filologie, Mioara Sărbușcă ar fi putut ocupa cel puțin un post de învățător sau educator la țară. Ca urmare a nedreptății comise de conducerea ISJ, profesoara a acționat în judecată instituția în cauză. ***"Este drept că nepromovarea examenului de definitivat în zece ani poate duce la desfacerea contractului de muncă, dar la fel de drept este faptul că Inspectoratul Școlar trebuia să-i asigure Mioarei Sărbușcă un post corespunzător pregătirii sale și nu s-o lase pe drumuri"***, ne-a declarat avocatul Liviu Popa, apărătorul în instanță a prof. Mioara Sărbușcă. **(Silvia CRAUS)**

În funcție de momentul în care a fost comisă fapta

Pedepse diferite pentru aceeași infracțiune

Marcel Maxim (20 ani), din Iași, a fost arestat ieri, sub acuzația de furt calificat în dauna avutului privat. În seara zilei de 10 noiembrie, însoțit de alți doi prieteni, el a furat de la SC "Ladoris" SRL bunuri în valoare de 1,5 milioane lei. Tot Marcel Maxim, în luna octombrie, a pătruns în căminele T17 și T19, din complexul T. Vladimirescu, de unde a furat două geci de piele în valoare de 600.000 lei. Pentru aceeași faptă, este cercetat penal și ***Ovidiu Ciubotaru*** (20 ani), din Iași, care în noaptea de 21/22 noiembrie a furat de la mai multe tonete bunuri în valoare de 140.000 lei. La comiterea furturilor el a fost ajutat de Valeriu Cojocaru, care nu a fost încă prins de polițiști. Pentru faptele lor ultimii doi infractori urmează a fi condamnați la închisoare de la 3 la 15 ani, conform noului Cod Penal, intrat în vigoare de la 14 noiembrie 1996. Datorită faptului că Marcel Maxim a comis infracțiunule de furt anterior datei de 14 noiembrie, el va fi condamnat conform vechiului Cod Penal, riscînd o pedeapsă cuprinsă între unu și cinci ani de închisoare. **(A. A.)**

Proteste la Fabrica de bere "Zimbru"

■ *s-a propus schimbarea conducerii*

Ședința de ieri a Adunării Generale a Acționarilor de la SC Bere Zimbru SA Iași a fost declarată nestatutară și a fost amînată, în consecință, pe 16 decembrie. Conform declarațiilor unor salariați acționari ai societății, în ședință s-a propus, de către acționari, schimbarea actualei conduceri - acuzată de gestiune defectuoasă a întreprinderii. Motivul pentru care salariații doresc acest lucru este că actuala conducere cumulează o mare parte din acțiuni și blochează astfel inițiativele salariaților, care au mai puține acțiuni. Menționăm că actualul manager al societății, ***Florica Haraga***, a lipsit de la ședința AGA. Încercînd să aflăm care este poziția conducerii societății față de cele afirmate de salariați, răspunsul a fost refuzul de a discuta. **(D.V.)**

Botez la Leagănul de copii

Sfîntul Nectarie va ocroti doi copii abandonați

Patru copii de la Leagănul nr. 1 au fost botezați, ieri, de un grup de studenți aparținînd Asociației Studenților Greci din Iași. Doi băieți și două fetițe, care se vor numi de acum ***Nectarie, Dimitrie, Nectaria și Maria,*** au fost botezați de studenții greci care învață la Universitatea de Medicină și Farmacie Iași și care fac practică la Leagănul de Copii. Astfel, studenții au avut ocazia să-i cunoască pe acești copii care, în majoritatea cazurilor, sînt abandonați înainte de a primi botezul creștinesc. Cei patru copii, cu vîrste între 4 și 10 luni, au fost creștinați de preotul Constantin Barna, parohul Bisericii Buna Vestire, preot ***Dosoftei Șcheul,*** de la paraclisul Bisericii Vovidenia și de preotul ***Timotei Aioanei***, de la Catedrala Mitropolitană. Printre nași, s-au numărat și ***Marica Pieptu,*** președinta comunității elene din Iași, precum și ***G. Dimitrios***, președintele Asociației Studenților Greci. **(Cristina PETRACHE)**

S.C. MOLDOMOBILA S.A.
MARI REDUCERI DE PREȚURI
În perioada **1.XII - 31.XII '96**
puteți cumpăra mobilă din stoc
cu **20-40%** reducere
Cantitățile sînt limitate.
Vă așteptăm la magazinul nostru din:
Iași, Str. Bucium nr. 34
Tel: 032/232600, 135263, Tx:22255, 22313
Fax: 032/232309, 232217 136704

TV EUROPA NOVA
canal 54
joi, 28 noiembrie, ora 18:00
Medicamente - lux sau necesitate ?
Respectarea jurămîntului lui Hipocrate devine tot mai dificilă. Cînd vom putea vorbi despre normalitate, în domeniul sanitar ?
reporter: Costi Huțanu
Reporter Europa Nova
Arta modernă la Iași
Un grup de artiști bucureșteni și ieșeni lucrează la cîteva proiecte de artă modernă ce vor fi amplasate în cîteva puncte centrale ale orașului.
reporter: Elena Vlad

SC TAXICOM SA
SIGURANȚĂ, PROFESIONALISM, SERIOZITATE

Monitorul
22
953

Taxiurile pot fi recunoscute după sigla MONITORUL
tariful unic
600 lei/km
prezentîndu-se pe liber la comandă.
DISPECERAT: **953** sau **146593**
NON STOP

NOU
Doriți să cumpărați ultimele apariții ale unor reviste străine ?
PUNCTUL DE DIFUZARE
a presei
din B-dul Independeței
(vizavi de magazinul NEST)
vă oferă:
Time Newsweek The Economist
Complete Car Ideal Home
Buisness Week New Europe
Paris Match Science et vie
Elle
Femme actuelle Premiere
Pointe de vue
Action Auto-Moto La recherche
Arte et decoration

MONITORUL în dialog cu personalitățile momentului

"Încetul cu încetul, ca și în cazul miliardarilor de carton, miliardarii de presă încep să se prăbușească"

■ *interviu cu Ion Cristoiu, directorul cotidianului "Evenimentul zilei"*

Analistul politic Ion Cristoiu, directorul ziarului "Evenimentul zilei", a acordat un interviu în exclusivitate reporterului "Monitorul", Constantin Iftime, în care analizează peisajul presei din România, după 7 ani de evoluție. De asemenea, Ion Cristoiu atacă problema libertății presei în contextul legilor actuale, precum și cazul celor doi ziariști de la "Ziua", condamnați pentru ofensă adusă autorității: "Există ziare, care se numesc independente, dar care, în funcție de cadourile primite de redactorii-șefi, fac anumite jocuri"; "Eu consider ziarul «Ziua» ca fiind unul dintre cele mai primejdioase ziare din România"; "Pe măsură ce înaintăm în democrație și în economia de piață, nu se va mai putea face presă în stilul Rică Venturiano".

Răfuială între grupuri mafiote prin intermediul ziarelor

-Care este părerea dv. privind independența unei gazete astăzi? La ce presiune face față? Cum este împărțită piața presei?

-Eu împart presa în două categorii. Există presă independentă de cercurile financiare și politice, dar dependentă de cititor. Aceste publicații depind numai de tiraj. "Evenimentul zilei", pot să jur cu mîna pe inimă, este un ziar care depinde numai de tiraj și de publicitatea din ziar. Nu este subvenționat, nu beneficiază de anumite facilități. Și există cealaltă categorie de ziare, care nu sînt independente. Unele nu sînt independente, dar nu-și fac din asta o etichetă negativă. Ele sînt oficioasele cuiva, exprimă interesele cuiva.

Unele exprimă deschis, precum ziarele de partid, ca "Dimineața" PDSR-ului și a lui Ion Iliescu, sau "Vocea României", care este ziarul Guvernului, sau "Curierul Național" - ziarul care exprimă interesele fraților Păunescu. Paradoxul este că, uneori, "Curierul Național" este mai obiectiv în tratarea unor chestiuni politice sau economice decît unele ziare care se pretind independente. În această a doua categorie mai intră și ziarele fals independente - ziarele care nu aparțin, prin contract, unor cercuri financiare. Ele se numesc independente, dar, în ultimă instanță, în funcție de publicitate, în funcție de cadourile primite de redactorii-șefi, ziarele respective fac anumite jocuri.

-Ați putea să dați numele cîtorva din aceste ziare fals independente?

-Nu pot. N-am date. Dar jocurile lor sînt ușor de observat în campaniile violente și, uneori, chiar nejustificate, duse de către ziare pe anumite teme. Aceste ziare țin o campanie cîte o lună, două, trei pe aceeași temă. Deseori tema nu interesează pe marele public. Ea nu țintește tirajul, e o răfuială între diferite grupuri mafiote. Prin intermediul ziarului, se dau semnale într-o parte și într-alta. Oamenii de afaceri se întîlnesc seara la restaurant, se ceartă și a doua zi continuă să se răfuiască în cele două ziare.

În presă sînt oameni care pot să cîștige averi

-Cît de mari sînt aceste jocuri?

-Proporțiile acestor jocuri le putem descoperi prin averile pe care le au unii dintre directorii de gazete, chiar foarte tineri, care au cîte 4-5 mașini, au vile.

-Sînt directori de gazete îmbogățiți de pe urma jocurilor de culise?

-Da. Chiar și în provincie. Nu vreau să dau nume. Sînt oameni care au mașini personale de 80 de mii de dolari. Eu lucrez în presă din ianuarie '90 și nu mi-aș putea permite. Dar nici nu e în firea mea. Eu am o mașină "Dacia". Sînt, însă, oameni care pot să cîștige averi.

-Astfel de jocuri mari se fac și în ziarele de provincie?

-Jocurile mari se pot face, dacă ești minim incorect, nu incorect. Dacă ești incorect, poți să faci jocuri chiar substanțiale. Un redactor, unul din liderii de opinie, se poate îmbogăți foarte ușor în România de azi. Dai o știre, de exemplu, că firma X a băgat pe piață produse cancerigene și, desigur, ai luat de la firma Y, care-i concurentă, o sumă de bani.

-Și despre Ion Cristoiu s-a spus că face jocurile cuiva. Vi s-a aplicat acest tip de etichetă. Și în presă, în goana ei zi de zi, etichetarea este ușor de făcut. Uneltele presei nu sînt prea fine. Care e părerea dv despre etichetarea din presă?

-Sînt de acord că în presă se pot face ușor etichetări. Dar nu accept să fiu etichetat ca vîndut, reprezentant al intereselor cuiva. Dacă întrebarea: cui îi este vîndut un gazetar? este sinceră, înseamnă că cel care întreabă nu poate concepe că cineva poate să scrie ce-i trece prin cap.

Un jurnalist care mă etichetează așa, sau crede că toți trebuie să fie cumpărați, și el e cumpărat sau minte. Părerea mea este că, în legătură cu anumite figuri din presă, printre care mă număr și eu, este greu de presupus că își pot permite să se compromită. Pentru ce aș face-o eu? Ce poate să facă un președinte pentru Ion Cristoiu? Să mă ia într-o vizită? M-a invitat și dl Iliescu, nu m-am dus. Mă pot duce și pe cont propriu. Nu mă interesează. Ce să-mi dea? Bani? Nu mă interesează, pot să cîștig din scris. Talent? Din nefericire, nu poate să-mi dea. A, dacă mi-ar da talentul lui Cehov sau al lui Sadoveanu, poate aș face un tîrg cu el.

"«Adevărul» este stegarul marilor campanii"

-Există o diversitate normală a punctelor de vedere ale cotidianelor? Ar mai fi loc și pentru alte puncte de vedere?

-Există două genuri de diversități la noi...Există una normală - diversitatea punctelor de vedere în legătură cu un eveniment, diversitatea editorialiștilor. Dar există și o diversitate anormală, și anume în legătură cu un anumit subiect. În Franța, de exemplu, dacă "Le Figaro" pornește o campanie, în nici un caz "Le Monde" sau chiar "Liberation", care este de centru-stînga, nu va încerca să contracareze această campanie, dusă de "Le Figaro".Eventual o preia. Sau tace.

Din nefericire, credibilitatea presei românești este măcinată nu de punctele de vedere ale analiștilor, ci de punctele de vedere diferite în legătură cu vreo anchetă de corupție. Una din cauzele nestîrpirii corupției din România a fost și această puzderie de gazete, prin înființarea cărora s-a încercat să se contracareze campaniile duse de marile ziare. Eu pot să duc o campanie, sau "Adevărul", de exemplu, căci el este stegarul marilor campanii, să zicem împotriva unui ministru. Neavînd o opinie publică, pregătită să reacționeze, neavînd nici miniștri de bun simț, sigur că un anumit ministru va găsi o gazetă care să-l apere, nu să-i dea dreptul la replică. Aici este o nuanță - să arate că adevărul este invers. În felul acesta, se creează un anumit haos în conștiința cititorilor. Dar chiar dacă cititorii nu cumpără și "Adevărul", și gazeta respectivă, ministrul stă liniștit pentru că spune: "Da, domnule, s-a spus în "Adevărul" că eu fur, dar, uite, în ziarul celălalt s-a dovedit că nu e nimic adevărat".

"«Ziua» este unul dintre cele mai primejdioase ziare pentru credibilitatea presei"

-Etichetările, care vin de la analiști și care pot fi considerate neadevărate, au la originea lor rea credință sau neinformare?

-Părerea mea este că, în legătură cu politicienii, vine din rea credință. Un politician, chiar și cel mai democrat, în momentul în care îl critici, pe drept sau pe nedrept, imediat caută această etichetă de vîndut. Dar această mentalitate o întîlnim și la ziariști, pentru că eticheta de vîndut, acum, este ceva în genul etichetei de pe vremuri de chiabur, de cel care suge sîngele poporului. Ea este de rea credință, pentru că, de fapt, atacă adevărul celor spuse de tine. Tu nu ai dreptate, pentru că, de fapt, tu nu exprimi adevărul, ci anumite interese. Deci cel care te etichetează astfel n-are nimic cu tine. El vrea să-ți demonteze punctul tău de vedere.Și începe să caute în spatele a ceea ce spui tu cine știe ce dedesubturi.

-Cînd ați dat semnalul de pierdere a credibilității ziarelor, ați scris despre cazul "Ziua". Unde așezați ziarul "Ziua" între cele două extreme, rea credință și neinformare?

-Eu consider ziarul "Ziua" unul dintre cele mai primejdioase ziare pentru credibilitatea presei, la ora actuală. Indiferent ce ar susține Sorin Roșca Stănescu și Tana Ardeleanu, acea celebră acțiune a lor , "Iliescu - KGB", este falsă de la un capăt la altul.

-Dar dv., în 1993, mi-ați spus mie că este imposibil ca Ion Iliescu, care a făcut studii la Moscova, a fost șeful studenților străini de acolo, să nu fi avut vreo legătură cu KGB-ul.

-Eu sînt întru totul de acord. Să ne lămurim. Uriașa mea descoperire, cînd am citit prima carte de drept, a fost aceasta: între adevărul juridic și adevărul real există întotdeauna o diferență. Eu, judecător, pot să știu că tu ai făcut o crimă, dar dacă nu am probe, nu te pot condamna. Același lucru este și în presă. Eu pot să fiu convins că, în decembrie 1989, a fost lovitură de stat, pot să și afirm asta sau pot să fiu convins că Ion Iliescu a fost recrutat ca agent KGB. Dar vreau să-ți atrag atenția că ziarul "Ziua" nu s-a limitat la a afirma faptul că Ion Iliescu a fost agent KGB și atît. Nu. A făcut o întreagă demonstrație.

-Atunci dv mi-ați spus că această ipoteză este imposibil de demonstrat, fără a avea acordul tacit al serviciilor secrete rusești.

-Da, exact. Gravitatea faptului lor este că ei au încercat să demonstreze, nu faptul că au afirmat. În materie de justiție și de presă - eu întotdeauna le compar -, chiar dacă ești sigur de ceva, trebuie să aduci probe. Și nu numai atît. Poți să afirmi ceva și să taci. Marea problemă a lor a fost că nu s-a scris un articol teoretic, de presupunere. Ceea ce mi se pare grav este fabricarea unor probe - că s-a întîlnit un agent Bodnarciuc, că Tana Ardeleanu a fost la Moscova...Dar aceste piese nu există la dosar. Eu mă pot înșela într-un editorial, într-o afirmație...La dosarul respectiv și din ce au arătat cei doi, nu există probe că acest Igor Bodnarciuc ar exista. Cel mai sigur lucru, în acest caz, era să fie găsit acest Igor Bodnarciuc.

Dacă vrea să mă falimenteze cineva, îmi infiltrează în redacție cinci derbedei

-Domnule Cristoiu, romantismul întreprinderii lor este cuceritor. Asupra președintelui Iliescu planează aceste acuzații grave. Prin romantismul lor, stare specifică a anilor '90, ei încearcă să provoace acest fals, să-l facă să iasă la lumină.

-Politica, presa, lumea afacerilor a traversat o lungă perioadă de romantism. Încetul cu încetul, ca și în cazul miliardarilor de carton, miliardarii de presă, ca să zic așa încep să se prăbușească. Pe măsură ce înaintăm în democrație și în economie de piață, nu se va mai putea face presă în stilul Rică Venturiano. Fiecare campanie de presă trebuie gîndită foarte bine. S-a întîmplat la noi un lucru foarte interesant - orice proces împotriva unui jurnalist este un atentat la libertatea presei. Și presa a început să-și facă de cap. Dau un exemplu...Eu deja sînt un familiar al Circăi 2 de poliție. La această circă se rezolvă procesele de ofensă aduse autorității.

-Nu cumva mulți jurnaliști sau conducători de gazetă se "umflă" prea repede?

-Nu, este un romantism al presei. Eu îmi iau în serios toate procesele, chiar și cele mai aberante. Oricînd aș putea să titrez pe prima pagină: "Ion Cristoiu e hărțuit de putere, de Ion Iliescu, chemat de Siromașcenco"...Ar fi o prostie, dar eu mă supun mecanismului legii.

-Dar există un cadru juridic adecvat? Dv ați spus de multe ori că nu există.

-Eu cred că principala cauză a acestor aberații constă în lipsa unui cadru juridic, care să reglementeze activitatea de presă. În 1990, am pledat pentru apariția unei legi a presei. O lege care să stipuleze foarte clar atît îndatoririle, cît și drepturile jurnaliștilor, atît infracțiunile din presă, cît și dreptul de apărare. La ora actuală, prin Codul Penal, noi, jurnaliștii sîntem judecați sub infracțiunea de calomnie. Este foarte interesant că această infracțiune de calomnie este din Codul Penal ceaușist. În Codul Penal ceaușist, această infracțiune nu viza pe jurnaliști, pentru că exista o lege a presei, care reglementa calomnia în presă.

Și acum ne aflăm în fața unui lucru foarte grav: cea mai complexă activitate din România postbelică, activitatea de presă, nu beneficiază la ora actuală decît de o reglementare. Vă dau un exemplu: cînd te judecă în proces de presă, se iau, culmea, din Codul civil ceaușist o parte și din Codul penal ceaușist o altă parte. Și, în momentul în care ai depus o plîngere de calomnie împotriva cuiva la tribunal, automat, tribunalul trebuie să te cheme în instanță. Chiar dacă plîngerea respectivă conține o aberație de tipul: "Domnul Iftime m-a calomniat fiindcă plouă afară", judecătoarea, care primește această plîngere, nu poate să ți-o respingă. Și s-a ajuns la acest lucru pentru că procesul de calomnie din codul ceaușist avea o perioadă premergătoare și nu se referea la presă. Se referea la cearta dintre două mahalagioaice.El avea o perioadă anterioară momentului de la tribunal, care era comisia de împăciuire.

Si alt lucru aberant, care s-a menținut din perioada ceaușistă: conform Codului civil ceaușist, dacă un redactor de-al meu este condamnat la 5 milioane de lei despăgubiri morale, nu plătește redactorul, ci instituția. Adică eu, care sînt proprietate privată. Asta exista odată, cînd ziarele erau de stat și era normal. Atunci plătea "Scînteia Tineretului". Dar acum, dacă vrea să mă falimenteze cineva, îmi infiltrează în redacție cinci derbedei, care îmi fac cinci procese de calomnie, pe care le pierd și trebuie să plătesc un miliard de lei despăgubiri. În felul acesta, îmi blochează contul în bancă.

-De ce apar atît de multe gazete? Este ziarul o afacere?

-Nu. În primul rînd, avem foarte multe gazete pentru că multe din ele sînt subvenționate din interese economice. Pentru un om de afaceri rentează să scoată un ziar în 3 000 - 4 000 de exemplare, prin care să-și facă anumite jocuri. Doi. Eu întotdeauna am fost împotriva campaniilor de tip "Ziua", pentru că ele pervertesc o tînără generație de gazetari. Îmi pare rău că trebuie s-o spun așa direct. Exemplul Tana Ardeleanu mi se pare catastrofal pentru toți tinerii din presă. Degeaba îi spun eu unui tînăr de 20 de ani, care vine la mine, că pentru o începere serioasă, trebuie să umble o lună de zile pe teren și poate să nu vină cu nimic, cînd el poate să spună: "Iată, o colegă de-a mea a devenit glorioasă peste noapte, demonstrînd că șeful statului este agent KGB". Eu cred că în presă se cîștigă foarte ușor și, în aceste condiții, nu mai există o preocupare a gazetarului pentru propriile informații.

Interesul pentru politică va scădea foarte mult

-Cum vedeți schimbarea acestor mentalități?

-Schimbarea acestor mentalități se poate face numai prin arestarea și condamnarea acestor jurnaliști. Odată și odată trebuie să tăiem acest nod gordian. Trebuie să-i consulți și pe cei din redacție, cu perspectiva că dacă ei mint, riscă să facă pușcărie. Probabil că era mult mai bine dacă Codul penal prevedea o contravenție înfiorător de mare, de natură financiară.

-Ați spus că vom asista la o cădere a patronilor de carton din jurnalistică E o schimbare de generații? Cum ați profila această cădere?

-Căderea se va produce din cauză că interesul pentru politică va scădea foarte tare. În aceste condiții, vor fi tot mai puțini oameni interesați în a pierde o groază de bani pentru ca să întrețină gazete. Vor supraviețui doar gazetele care vor fi independente. Vor mai supraviețui gazetele care vor încerca să se ocupe și de alte probleme decît cele de politică. Eu cred că după aceste alegeri, după această mare tensiune, indiferent de cine va cîștiga, se va produce acea celebră liniște - nevoia omului simplu de a nu mai fi atît de tensionat. Va fi un mare examen pentru toți jurnaliștii, căci vor trebui să se adapteze la o nouă stare de spirit.

-De ce această aplecare a dv către televiziune? Vreți să vă reprofilați?

-Da, eu cred că, la ora actuală, pe piața televiziunilor particulare, e nevoie de un moment numit "Evenimentul zilei". "Evenimentul zilei", cînd a apărut, o recunosc lipsit de modestie, a schimbat fața presei. Am analizat toate posturile de televiziune particulare - toate televiziunile particulare sînt făcute la întîmplare. Programele sînt făcute aiurea, nu există producție proprie, sînt numai seriale date unul după altul. Pe mine mă tentează...Să stau de dimineață pînă seara, și orice redactor, care ar vrea să facă o emisiune, să vină la mine și să-mi spună ce vrea să facă în emisiunea respectivă - ce filme bagă, cine este invitat. Nici un conducător de televiziune nu face așa ceva.

IMAGINEAZĂ-ȚI CĂ AI CENTRALA TELEFONICĂ PERFECTĂ ● IMAGINEAZĂ-ȚI CĂ AI CENTRALA TELEFONICĂ CU CEL MAI CLAR SUNET, ACEASTA PENTRU CĂ ESTE DIGITALĂ ȘI DEVANSEAZĂ NET SISTEMUL ANALOGIC ACTUAL ● MAI IMAGINEAZĂ-ȚI CĂ, ADĂUGÂND MODULE SIMILARE, SE EXTINDE ORICÂND DOREȘTI, PENTRU CĂ ESTE MODULARĂ ● IMAGINEAZĂ-ȚI CĂ, PE LÂNGĂ FACILITĂȚILE EXCEPȚIONALE PE CARE ȚI LE OFERĂ, ESTE FLEXIBILĂ, CONECTÂNDU-SE DIRECT CU ORICE TELEFON, FAX, MODEM, SCANNER DE CREDIT CARD ● IMAGINEAZĂ-ȚI CĂ E CONCEPUTĂ ÎN ARMONIA DEPLINĂ A DESIGN-ULUI CU FIABILITATEA. ●●●● DAR DE CE SĂ-ȚI IMAGINEZI TOATE ACESTEA, CÂND O ASTFEL DE CENTRALĂ TELEFONICĂ ACUM EXISTĂ ȘI O POȚI AVEA ÎN MAXIM 3 ZILE? ● Specialiștii concernului american AT&T (American Telephone & Telegraph) creează continuu o viziune fără limite în telecomunicații ● EI AU CREAT-O PENTRU TINE!

♪♫♩♪ e AT&T de clar! ♫♪♪

CENTRALA TELEFONICĂ AT&T PARTNER...

OFERTĂ PROMOȚIONALĂ

ALEGI centrala telefonică AT&T PARTNER și la prima ta investiție de minim: 1 modul PARTNER 206 + 1 telefon AT&T MLS (de secretariat) + 4 telefoane AT&T

PRIMEȘTI 1 telefon AT&T 750 GRATUIT!

Vei avea astfel minim 2 linii exterioare și 6 interioare cu cel mai clar sunet.

1MODUL 206 515$

2 linii exterioare 6 interioare

PARTNER 412

4 linii exterioare 12 interioare

PARTNER PLUS

8 linii exterioare 24 interioare

PARTNER 48

16 linii exterioare 48 interioare

made in the USA

MLS6 138$

MLS12 195$
MLS12D 245$

720 57$

750 39$
755 45$

GARANȚIE 12 LUNI

Plata se face în lei la cursul BNR. Prețurile nu includ TVA.
Instalarea se face imediat de către specialiștii RomTelecom sau de către dealerii noștri locali.

AmTel S.A. Poți obține orice detalii despre PARTNER și telefoanele AT&T la
S.A.-distribuitor oficial AT&T- str. Ion Câmpineanu nr.2, sect.1, București
Telefonează-ne acum la: 312 52 46 sau 312 52 51

AT&T

CAMEL

UN JEEP

DIRECT DIN LUMEA CAMEL
ÎN FAȚA CASEI TALE

Participă la Marea Competiție Camel !

PREMII ÎN VALOARE TOTALĂ DE PESTE 200 000.000 LEI

Marele Premiu — UN JEEP WRANGLER

Premiul Special — O EXCURSIE SAFARI PENTRU 2 PERSOANE ÎN AFRICA DE SUD

Alte Premii — 150 JACHETE CAMEL

Dacă vrei să fii printre cei care vor participa la tragerea la sorți din februarie, nu arunca pachetele de Camel ! Decupează cinci sigle Camel, împreună cu codul de bare, de pe partea laterală a pachetelor de Camel Filters sau Camel Lights, în orice combinație. Completează talonul pe care îl poți găsi în magazine și în presă. Trimite într-un plic cele cinci sigle, împreună cu talonul completat la C.P. 130 - O.P. 12, București până la data de 31 ianuarie 1997.

Condiții de participare

La această competiție sunt admise doar persoanele în vîrstă de cel puțin 18 ani! R.J. Reynolds nu-și asumă nici o responsabilitate pentru taloanele incomplete, ilizibile, deteriorate sau trimise după data limită, 31 ianuarie 1997, sau pentru cele care nu vor fi însoțite de cele 5 sigle Camel. Toate taloanele devin proprietatea companiei R.J.Reynolds, împreună cu toate drepturile de folosire a informațiilor pe care le conțin. Câștigătorii vor fi desemnați în urma tragerii la sorți ce va avea loc în luna februarie 1997, în fața unui juriu imparțial și vor fi anunțați în presă. Deciziile juriului vor fi definitive. Câștigătorii vor primi premiile menționate mai sus și nu echivalentul lor în bani. Câștigătorii excursiei își vor asuma responsabilitatea obținerii vizei turistice. La aceasta competiție nu pot participa angajații companiei R.J. Reynolds sau ai altor companii implicate în organizarea acestui eveniment.

TALON DE PARTICIPARE

NUME/PRENUME

ADRESA

TELEFON VÂRSTA

SUNT DE ACORD CU CONDIȚIILE DE PARTICIPARE

(SEMNĂTURA)

MONITORUL INTERN

Integrarea europeană

O delegație română participă la reuniunea miniștrilor de Justiție și de Interne de la Bruxelles

La Reuniunea miniștrilor de Justiție și de Interne din țările membre ale Uniunii Europene și statele asociate, ce se va desfășura la Bruxelles, în perioada 27-29 noiembrie, participă și o delegație din România. Într-un comunicat remis ieri agenției Mediafax de către Serviciul de Presă al MI se arată că o delegație a Ministerului de Interne al României, condusă de generalul de divizie Ion Marin, secretar de stat, va participa la reuniunea de la Bruxelles, unde vor fi dezbătute probleme privind traficul de droguri și de carne vie, precum și planuri de colaborare dintre țări.

Record inedit

Managerul de la SC Ampelum Zlatna, cercetat de FPS, Poliția Economică și Garda Financiară

Managerul general al societății Ampelum Zlatna, Adrian Felix Treger, este cercetat de Direcția de Control a FPS, Poliția Economică și Garda Financiară pentru mai multe fraude economice, relatează corespondentul Mediafax. Potrivit notei de verificare întocmită de Direcția de control a FPS, managerul Adrian Treger a prejudiciat societatea Ampelum, în anii 1994 și 1995, cu două miliarde de lei, prin livrarea unei cantități de 264.627 kilograme de cupru. Firmele cu care Adrian Treger a încheiat frecvent contracte sînt: Samora MG Impex SRL București, Allyed SRL Tecuci și Cristian Comp SRL Alba-Iulia. Adrian Treger este președintele filialei Alba a PDSR.

Doliu la Craiova

Bulibașa țiganilor lăieți a murit într-un accident rutier

Zaharia Frîncu, bulibașa țiganilor lăieți din Strehaia, a murit, marți, 26 noiembrie, în urma unui accident rutier care a avut loc în zona Combinatului Chimic din Craiova, a transmis corespondentul Mediafax. Din cauza poleiului format pe carosabil, un autocamion ce se deplasa în direcția Craiova-Filiași a derapat și, intrînd pe contrasens, a ciocnit frontal autoturismul Cielo, cu numărul MH-75-TAM. Rezultatul a fost o coliziune în lanț, în care au fost implicate 20 de autoturisme, ce rulau în ambele direcții de mers. Aflînd de moartea bulibașei, peste 50 de țigani din Strehaia au luat, ieri, 27 noiembrie, cu asalt Spitalul clinic nr. 1 din Craiova. Ei au intrat cu forța la "Urgență" și în sala de operație. Țiganii nu au fost de acord ca personalul medical să-i facă autopsie bulibașei Zaharia. Soția acestuia, Gica Frîncu, a fost și ea internată în urma accidentului, cu traumatism cranian și hematom frontal. Ea se află la această oră în afară de orice pericol. Gica Frîncu a declarat corespondentului Mediafax că nu permite să i se facă autopsie soțului său deoarece "legea țiganilor lăieți spune că după ce o persoană a decedat, nu va mai fi tăiată". Medicii spitalului nr. 1 din Craiova i-au făcut, totuși, autopsie lui Zaharia. Ei însă nu au dezvăluit acest lucru țiganilor care protestau pe culoare.

După ce a așteptat mai mult de doi ani

Doru Popilean va face trei ani de închisoare

Doru Popilean, fiul patronului SC Mondoprosper, va executa cei trei ani de închisoare la care a fost condamnat de către Tribunalul București. Curtea de Apel a respins, ieri, apelul declarat de Popilean jr. împotriva deciziei Tribunalului București. Pe lîngă cei trei ani de detenție, Doru Popilean a fost obligat să plătească 131.546.055 lei daune către Direcția Generală a Vămilor, cu penalități de întîrziere de cîte 0,3% pe zi de la data legală a plății. Doru Popilean a fost arestat în ianuarie 1995, pentru înșelăciune în dauna avutului public și gestiune frauduloasă. El a fost învinuit că, în ianuarie 1994, a introdus illegal în țară cinci autoturisme Nissan Patrol, pe numele unor angajați ai SC Mondoprosper, deși mașinile erau destinate campaniei electorale a tatălui său, membru al Partidului Republican Creștin. Prejudiciul creat statului român, la începutul anului 1994, se ridica la 100 de milioane de lei. Doru Popilean poate ataca decizia de ieri a Curții de Apel cu recurs la Curtea Supremă de Justiție în termen de zece zile de la comunicare. În prezent, el mai are de executat doar 13 luni de închisoare.

Noul legislativ își găsește cu greu cadența

A început bătălia pentru funcții în Parlament

Cu 207 voturi pentru (114 contra), față de 112 pentru (209 contra), ***Ion Diaconescu*** a obținut în defavoarea lui ***Adrian Năstase*** președinția Camerei Deputaților.

Diaconescu a fost votat de către deputații CDR, USD, UDMR și o parte dintre cei din PUNR. Desemnarea președintelui PNȚCD pentru funcția de președinte al Camerei Deputaților s-a decis ieri, în jurul orei 12,30. Pînă marți dimineață, deputatul ***Vasile Lupu*** avea cele mai mari șanse pentru această funcție. Marți seara, BCCC al PNȚCD a decis ca ***Ion Diaconescu*** să preia șefia Camerei, iar Vasile Lupu să devină vicepreședinte. Miercuri dimineață, conducerea PNȚCD a luat altă decizie: ***Ion Rațiu*** - președinte, Vasile Lupu - vicepreședinte. În jurul orei 12.30, un telefon primit din partea noului președinte al României, ***Emil Constantinescu***, l-a repus pe Ion Diaconescu drept candidat la cea mai înaltă funcție în Cameră, urmînd ca pentru locul atribuit PNȚCD-ului pentru vicepreședinte să decidă grupul parlamentar.

Grupul Parlamentar s-a orientat asupra lui Vasile Lupu, votarea vicepreședinților și a celorlalți membri ai Biroului Permanent urmînd să aibă loc astăzi.

PNȚCD a mai nominalizat pe ***Ioan Mureșan*** și ***Sorin Lepșa*** pentru funcțiile de chestor și secretar.

USD îl va avea cu siguranță pe ***Radu Berceanu*** vicepreședinte, iar PDSR pe Adrian Năstase. Cel de-al patrulea post de vicepreședinte urmează să fie negociat, în funcție de algoritmul ce era ieri seară în curs de stabilire.

Senatul a votat, ieri, în unanimitate, raportul comisiei de validare, care a propus validarea tuturor mandatelor de senator.

Comisia a considerat nefondate toate cele opt contestații depuse împotriva validării mandatelor de senator ale lui ***Ion Iliescu, Corneliu Turianu, Ion Predescu, Liviu Maior, Cornel Boiangiu*** (PNLCD), ***Nicolae Văcăroiu, Octav Cozmâncă*** și ***Victor Apostolache***.

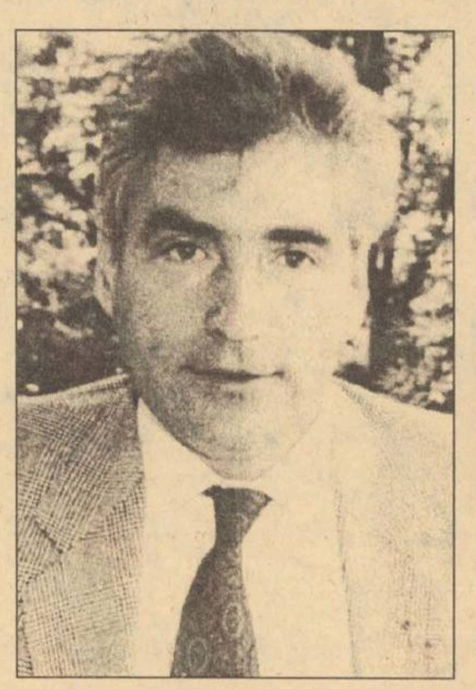

Petre Roman și Ion Diaconescu vor conduce de acum dezbaterile din Senat și Camera Deputaților

Ultimii cinci au fost propuși pentru validare în unanimitate. Ion Iliescu a întrunit două voturi împotrivă, Corneliu Turianu, trei și Ion Predescu, patru.

Președintele Iliescu a fost contestat pentru că a candidat pe listele PDSR fără a fi membru al acestui partid, iar lui Turianu și Predescu li s-a reproșat că au candidat fără să renunțe la statutul de magistrat.

În schimb, Camera Deputaților a validat, ieri, mandatele a 334 de deputați, din cei 343 membri ai acestui for legislativ.

Validarea a nouă deputați a fost amînată pentru o ședință viitoare. Șapte dintre deputații nevalidați nu și-au depus, încă, declarația de avere. Ei sînt: ***Bogdan Ionescu*** (PNȚCD), ***Baranyi Francisc*** (UDMR), ***Călin Popescu Tăriceanu*** (PNL), ***Emil Aureliu Săndulescu*** (PNȚCD), ***Iuliu Păcurariu*** (PD), ***Marcu Tudor*** (PRM) și ***Jean Decuseară*** (PD).

Doi deputați din partea minorităților naționale, ***Gazi Gherasim*** (Uniunea Elenă din România) și ***Oana Manolescu*** (Uniunea Albanezilor) nu au fost validați, deoarece există contestații nesoluționate de Comisia de validare. Cei doi deputați au fost contestați de către organizații locale ale celor două minorități.

Contestațiile, precum și cazurile de nedeclarare a averilor urmează a fi soluționate în termen de zece zile. Comisia de validare va propune, din nou, plenului Camerei, validarea mandatelor deputaților în cazurile amînate.

În Raportul Comisiei de validare au fost prezentate și contestațiile respinse cu privire la validarea mandatelor deputaților: ***Iosif Boda, Radu Mazăre, Dumitru Vintilă, Constantin Moiceanu, Viorel Hrebenciuc, Ion Honcescu, Alexandru Lăpușan, Adrian Severin, Adrian Năstase, Ion Diaconescu*** și ***Gabriel Bivolaru***. Honcescu, Hrebenciuc și Lăpușan au fost contestați de un cetățean din Ploiești, ***Marin Duță***, cu privire la acuzele de corupție, considerate nefondate de Comisia de validare. Contestația referitoare la Diaconescu, Severin și Năstase a fost respinsă, deoarece "motivele sînt imaginare".

Senatorii nu a reușit, ieri, să-și desemneze Biroul Permanent, din cauza neînțelegerilor dintre liderii grupurilor parlamentare, în privința algoritmului de împărțire a locurilor în Birou.

PDSR a solicitat, în cadrul întîlnirii liderilor grupurilor parlamentare, două posturi de vicepreședinți și unul de chestor. Cererea nu a fost acceptată de majoritatea parlamentară, care consideră că PDSR ar avea dreptul la un singur post de vicepreședinte.

Un alt motiv de neînțelegere l-a constituit propunerea de algoritm înaintată de grupul PNL, prin aplicarea căreia PD ar pierde, în anul 2000, postul de vicepreședinte. Acest post ar reveni, în ultimele două sesiuni, PRM și PDSR. Avantajul, pentru liberali, al unui asemenea algoritm îl constituie cîștigarea unui post de chestor pentru acest grup parlamentar. Propunerea PNL este respinsă, atît de PD, cît și de PNȚCD. **(Lucian GHEORGHIU)**

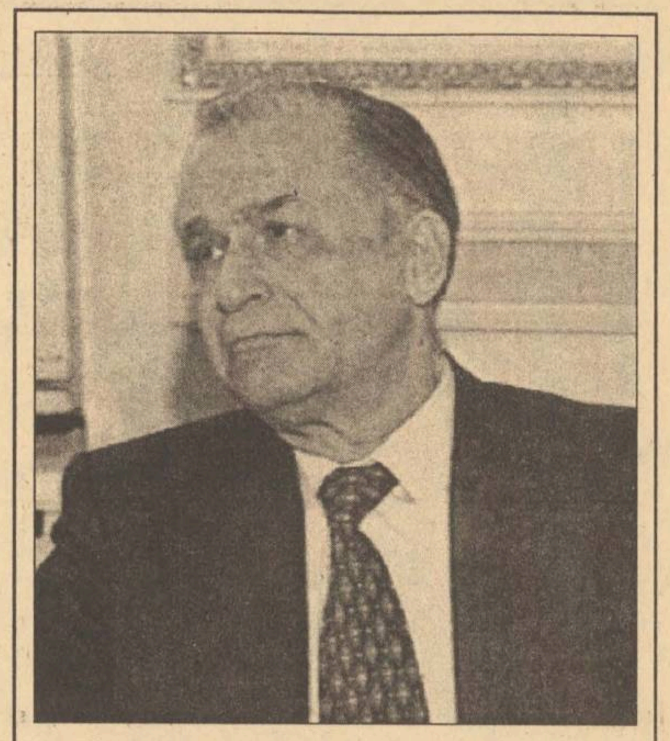

Pregătiri pentru viitorul congres

Ion Iliescu cere reducerea structurilor conducerii PDSR

Structurile de conducere ale PDSR vor trebui reduse, consideră ***Ion Iliescu***.

Într-o declarație făcută, ieri, pentru PRO FM, proaspătul senator PDSR a afirmat că actualul aparat de conducere al partidului este greoi și inoperant. Surse din interiorul PDSR afirmă că, pînă la sfîrșitul acestei săptămîni, președinții filialelor din țară trebuie să prezinte situația membrilor care vor să rămînă și a celor care vor să părăsească partidul, precum și să rezolve cererile de demisie din partid apărute în ultimul timp.

Aceleași surse spun că, în cadrul restructurării PDSR, ar putea fi propuse inclusiv schimbarea denumirii partidului și a siglei cu trei trandafiri, lucru confirmat, ieri, de Ion Iliescu. El crede, însă, că nu acesta este cel mai important lucru pentru imaginea PDSR. Fostul șef al statului a confirmat că va deveni, vineri, membru de drept al acestei formațiuni, în urma ședinței Delegației Permanente.

Ion Iliescu încearcă să reclădească partidul care i-a adus succesul la alegerile din 1992

Conform presei occidentale

Schimbarea puterii a mărit șansele de admitere a României în NATO

După victoria lui ***Emil Constantinescu*** în alegerile prezidențiale din această toamnă, analiștii români și străini au menționat la unison perspectivele neimaginate pînă atunci privind dezvoltarea și democratizarea societății românești. Pentru analiștii străini, timpul laudelor a trecut venind momentul analizelor referitoare la responsabilitatea pe care și-au asumat-o președintele ales Emil Constantinescu și noul guvern. Nu în ultimul rînd, din perspectiva schimbului de putere înregistrat în urma alegerilor, sînt reevaluate și șansele României de integrare în Organizația Tratatului Atlanticului de Nord (NATO).

Analizele și comentariile care au stat la baza scrierii acestui articol sînt de dată recentă și aparțin analistului politic ***Thomas Caruthers*** de la ziarul ***"Washington Post"***, comentatorilor de la revista ***"Der Spiegel"***, reprezentantului Consiliului de Securitate al SUA ***Daniel Fritt*** și directorului Departamentului Integrării Militare a NATO generalul Voeimer.

Pentru analistul american Thomas Caruthers victoria fostei opoziții a fost determinată de cel puțin trei factori. Este vorba despre imaginea unui guvern corupt care acționa numai în interesul membrilor săi, situația economică dezastruoasă și dorința de schimbare. Noua putere trebuie, în opinia analistului american, să-și traseze obiectivele neignorînd cele trei cauze care i-au determinat pe numeroși români să le acorde voturile. Astfel, principala sarcină a actualei puteri este crearea unui aparat de guvernare format din persoane a căror seriozitate, competență și cinste sînt apreciate de societate. Urmează apoi aplicarea unui program de reforme în sectoarele socio-economice, specificîndu-se încotro ne îndreptăm și cu preț.

Una dintre posibilele urmări ale aplicării acestui program de reforme ar fi, potrivit comentatorilor revistei ***"Der Spiegel"***, izbucnirea unor conflicte sociale și a unor proteste muncitorești. Comentatorii germani nu se feresc să-l avertizeze pe Emil Constantinescu că a promis prea multe românilor, iar de îndeplinirea acestor angajamente depinde, printre altele, primirea de noi credite de la Banca Mondidală și de la Fondul Monetar Internațional (FMI).

Faptul că reformele pe care le au în vedere noii guvernanți ai României respectă criteriile de integrare în NATO, este unanim recunoscut de înalți oficiali ai Alianței. Reprezentantul Consiliului de Securitate al SUA Daniel Fritt crede că România era mai avansată decît se știa anterior desfășurării alegerilor, dar nu la nivelul celorlalte țări vecine. În opinia oficialului american în discuție este chiar România, care trebuie ajutată, și nu dacă va intra în NATO în primul val.

Mai tranșant, directorul Departamentului Integrării Militate a NATO ***generalul Voeimer*** spune că limitele extinderii Alianței se stabilesc pe criterii politice. O declarație care, deși vine din partea unei autorități în domeniu, dă de înțeles că, avînd o conducere bine văzută de Occident, România ar fi preferată în cursa pentru integrare. În fapt, decizia va fi luată în primăvară cînd se va decide care state intră în NATO în primul val. **(Monica TOMA)**

Pregătiri pentru prezentarea în fața Parlamentului

Opoziția își elaborează programul de guvernare

Patru capitole de maximă importanță din cadrul programului de guvernare al noului executiv român sînt în faza de finalizare. Capitolele se referă la politica monetară, bănci, piața de capital, relații internaționale bancare și sînt concepute de un grup de specialiști coordonați de ***Varujan Vosganian***, senator al Partidului Alternativa României (AR). După cum ne-a declarat ieri senatorul Varujan Vosganian maniera în care sînt redactate capitolele respective vizează consolidarea mediului competițional, creșterea credibilității sistemului bancar și o mai bună conlucrare între Guvern, Banca Națională a României (BNR), Comisia Națională a Valorilor Mobiliare (CNVM) și Comisiile de specialitate din Parlament în vederea practicării unei politici corelate pe piața financiară. ***"Documentele la care lucrăm sugerează modificarea atitudinii Guvernului față de piața financiară în sensul recunoașterii importanței creditului ca motor al dezvoltării și capitalurilor ca premisă și consecință a economiei de piață"***, ne-a precizat senatorul Varujan Vosganian. **(Monica TOMA)**

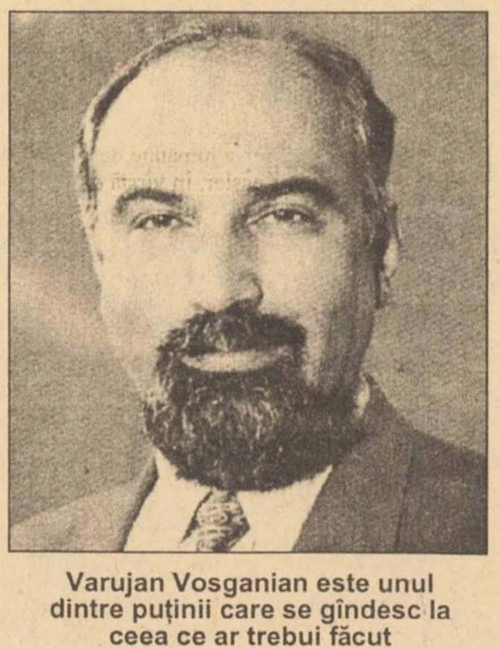

Varujan Vosganian este unul dintre puținii care se gîndesc la ceea ce ar trebui făcut

---

Un caz bizar

Garda Financiară Covasna nu vrea să plătească cheltuielile de judecată în cinci procese pe care le-a pierdut

Garda Financiară din Covasna refuză să plătească cheltuielile de judecată în cinci procese pe care le-a pierdut pentru aplicarea abuzivă a unor amenzi și confiscări, a transmis, ieri, corespondentul Mediafax. Garda Financiară Covasna a efectuat, în luna mai 1995, o serie de controale la sediul a două fundații de caritate sprijinite de guvernul elvețian printr-un program special, în urma cărora a aplicat amenzi și a dispus confiscări de bunuri în valoare totală de 120 de milioane de lei. Cele două fundații - LAM și KIDA - cu sediul în comuna Ilieni (județul Covasna), au atacat în instanță Garda Financiară, considerînd măsurile luate de aceasta nejustificate. Fundațiile au avut cîștig de cauză și la recursul înaintat de Garda Financiară la Tribunalul Județean. Deși a pierdut toate procesele, Garda Financiară refuză să plătească integral cheltuielile de judecată. Fundațiile LAM și KIDA, patronate de preotul reformat ***Kato Bela***, au înaintat la Tribunalul Covasna o cerere de restituire a cheltuielilor, în valoare de 7 milioane de lei. Preotul Kato Bela a declarat agenției Mediafax că asteaptă ca, în viitorul apropiat, Justiția să facă dreptate ajutîndu-l să-și recupereze cele 7 milioane de lei. Procesul va fi judecat la Judecătoria Sfîntu Gheorghe, la data de 22 ianuarie 1997, cînd se va stabili cine va suporta integral cheltuielile de judecată.

Proteste ale opoziției

PUNR se declară împotriva participării UDMR la guvernare

PUNR se declară împotriva participării la guvernare a UDMR, a anunțat, ieri, ***Gheorghe Secară***, vicepreședinte al PUNR. Secară a spus că PUNR se opune intrării UDMR în structura Executivului, cu atît mai mult cu cît uniunea maghiarilor nu este o formațiune politică, ci o asociație a minorităților, ***"caz nemaiîntîlnit în Europa pînă acum"***. El a anunțat că Biroul permanent al PUNR va decide, după anunțarea echipei guvernamentale și a programului de guvernare, dacă va sprijini sau nu viitorul Executiv.

Vasile Matei, deputat PUNR, este de părere că intrarea UDMR la guvernare ar coincide cu facilitarea obținerii, de către maghiari, a autonomiei pe criterii etnice. Matei s-a declarat de acord cu declarația lui ***Adrian Năstase***, președinte al PDSR, potrivit căreia reprezentanții UDMR în Guvern ar periclita confidențialitatea ședințelor Guvernului prin informarea Budapestei asupra chestiunilor discutate. Matei crede că miniștrii UDMR ar putea dezvălui Budapestei secrete strategice și ar reprezenta interesele Ungariei în România. În opinia sa, înainte de a coopta UDMR în structurile guvernamentale, CDR ar trebui să-i pretindă uniunii maghiarilor să renunțe la programul său de autonomie pe criterii etnice și la jurămîntul de credință al celor din UDMR față de națiunea ungară.

Vasile Matei a mai arătat că PUNR va contracara, în Parlament, orice acțiune a UDMR îndreptată împotriva interesului național și, în același timp, va încerca să-și păstreze o poziție independentă față de toate celelalte partide. Mircea Vâlcu, deputat PUNR, a adăugat că independența doctrinară a partidului său este pusă în pericol de PDSR și de Ion Iliescu, care, în campania electorală, au preluat discursul naționalist al PUNR, atrăgînd atenția asupra pericolului participării UDMR la guvernare.

TURISM MOLDOVA SA
vă invită zilnic, între ora 6.00-24.00 la
CAFENEAUA MOLDOVA
unde puteți savura
- adevăratul buchet al podgoriilor ieșene
- cea mai spumoasă bere
- delicioasele produse de cofetărie și patiserie
- satisfacția gustărilor mai reci sau mai calde
- aroma cafelei și a ceaiului
- valoarea nutritivă a laptelui

Primim comenzi pentru acasă
tel: 142.225, 146.400

CAFENEAUA MOLDOVA
Parterul hotelului MOLDOVA

NEST electronics

CADOUL IDEAL CASIO
CALITATE JAPONEZĂ

✓ Agende electronice (cu diverse facilități: programare zi de lucru, programare alarmă pentru evenimente sau întîlniri importante etc.)
✓ Calculatoare științifice (inclusiv cu grafice color) - ideale pentru studenți
✓ Calculatoare de buzunar și de birou diverse (cu ceas, calendar, alarmă etc.)
✓ Calculatoare cu bandă cu multiple facilități

Pasajul comercial din bd. Ștefan cel Mare (lângă Casa Modei)
tel./fax 032-213284

SC METALO Chimice SA
Str. Sf. Lazăr nr. 4, bl. P. Curcanu, tel. 032/116162, fax 032/114407

Un cadou pentru fiecare !!!
vă invită să vizitați
Magazinul 'COLIERUL'
(din Centrul Civic - lîngă Tribunal)
unde puteți găsi un bogat sortiment de
- țesături import: stofe, voaluri și materiale pentru ocazii
- confecții și încălțăminte de damă și bărbați
- articole de cosmetică și parfumerie
- bijuterii din aur și argint pentru cadouri deosebite

ASIT "ION ȚIRIAC" INSURANCE Co
ASIT S.A. ASIGURĂRI "ION ȚIRIAC" Sucursala Iași
angajează
ABSOLVENT AUTOMATIZĂRI - CALCULATOARE

Condiții:
1. Vîrsta - maxim 30 ani
2. Domiciliul - mun. Iași
3. Stagiul militar satisfăcut
4. Fără antecedente penale
5. Practică minim 1 an în "FOXPRO 2.6 FOR WINDOWS"
6. Bun cunoscător "WINDOWS 95" și "MICROSOFT OFFICE"

Interviul pentru selecție: 2.XII.1996, ora 12⁰⁰

Relații la sediul societății din Str. Păcurari nr. 7 sau la ☎ 116382, 211695

JOI
28 noiembrie 1996
Inclus în nr. 282

monitorul
Sport

SECȚIUNEA B
SPORT
OPINII
DIVERTISMENT

Ecouri după finala Cupei Intercontinentale

Del Piero: “Nu ne vom opri aici!”

Fundașul echipei italiene Juventus Torino, Ciro Ferrara, i-a dedicat victoria din finala Cupei Intercontinentale vărului său, decedat la începutul lunii. “Îi dedic această victorie vărului meu, Ettore, care a murit în urmă cu 15 zile. Nu împlinise încă 32 de ani”.

Fanii torinezi, savurînd bucuria succesului

Fotbalistul torinez consideră că Juventus ar fi trebuit să o învingă pe River Plate cu un scor mult mai mare. “Victoria noastră vine după doi ani foarte agitați. Consider însă că 1-0 nu este un rezultat care reflectă ceea ce s-a întîmplat pe teren. Ar fi trebuit să învingem la o diferență mult mai mare”.

Alte declarații ale fotbaliștilor echipei italiene după finala Cupei Intercontinentale, cîștigateă de Juventus cu 1-0 (gol marcat de Del Piero ‘82):

Alessandro Del Piero (atacant): *“Am trecut printr-o perioadă mai grea la începutul sezonului, dar nu m-am simțit marginalizat. Antrenorii și coechipierii mei m-au ajutat foarte mult să îmi revin. Cele două goluri marcate la Manchester și Tokyo mi-au demonstrat că problemele mele s-au rezolvat. În acest an, Juventus a cîștigat Liga Campionilor și Cupa Intercontinentală. Îi asigurăm pe suporterii noștri că nu ne vom opri aici”.*

Paolo Montero (fundaș): *“A fost un meci disputat, noi am controlat bine balonul. Era clar că cine înscrie primul, va cîștiga. Sînt foarte mîndru de această performanță, întrucît este primul meu trofeu important”.*

Angelo Di Livio (mijlocaș): *“Am demonstrat că sîntem o echipă mare. Puteam să înscriem mult mai devreme, dar nu am reușit să valorificăm ocaziile clare de gol pe care ni le-am creat. Au fost, cred, cel puțin cinci astfel de situații, pînă la golul lui Del Piero”.*

Alen Boksic (atacant): *“Bine că a înscris Del Piero, pentru că eu am ratat două ocazii și lucrurile se puteau complica dacă ajungeam în prelungiri. Nu cred că sîntem o echipă invincibilă, dar este greu să găsește o formație mai puternică decît a noastră. Principala diferență față de River Plate este că noi jucăm în fiecare duminică împotriva unor adversari redutabili, în timp ce ei mai au și meciuri ușoare. Sînt foarte fericit pentru această performanță, pentru că eu nu am avut ocazia să joc într-o altă finală a Cupei Intercontinentale, deși cîștigasem Cupa Campionilor cu Marseille în 1993. Nu cred că a fost corect ca, din cauza unor nereguli comise de patronul Bernard Tapie, Milan să dispute atunci finala de la Tokyo”.*

Alessandro Del Piero a cîștigat marele premiu oferit de firma Toyota

Divizia Națională - meci restanță

Chindia s-a impus la limită

Meciul restanță din etapa a XIII-a a Diviziei Naționale, disputat ieri la Tîrgoviște, s-a încheiat cu victoria la limită a Chindiei în fața Politehnicii Timișoara (1-0), după un meci disputat pe o ploaie continuă. Unicul gol al partidei a fost marcat în minutul 8: Toboșaru a întors un balon în careul de 16 m, iar Luca a reluat sec mingea în poarta lui Urai. Jucătorii tîrgovișteni au dominat meciul, ratînd o sumedenie de ocazii de a marca, “lider” la acest capitol fiind același Luca. Vă reamintim că meciul a fost amînat din cauza tragicului accident care a curmat viața jucătorilor Liță și Igescu. În următoarea etapă, ambele echipe vor avea meciuri deosebit de dificile, la București: Chindia la Steaua, iar studenții timișoreni vor da piept cu Rapid.

1. FC Național	16	11	2	3	30-18	35 (+8)
2. Steaua	16	10	2	4	30-18	32 (+8)
3. Oțelul	16	9	3	4	28-18	30 (+9)
4. Dinamo	16	8	4	4	24-15	28 (+4)
5. “U” Cluj	16	7	4	5	34-29	25 (+1)
6. Jiul	16	8	1	7	18-26	25 (+1)
7. FC Argeș	16	7	3	6	25-21	24 (0)
8. Chindia	16	7	3	6	18-21	24(-3)
9. Craiova	16	6	3	7	27-26	21 (-3)
10. Rapid	16	6	3	7	22-21	21 (-3)
11. Farul	16	6	3	7	19-24	21 (-3)
12. Sportul	16	6	2	8	19-22	20 (-4)
13. Ceahlăul	16	5	5	6	22-26	20 (-4)
14. AS Bacău	16	5	4	7	21-21	19 (-5)
15. Petrolul	16	5	3	8	21-21	18 (-3)
16. FC Brasov	16	4	3	9	21-30	15 (-9)
17. Poli Tim.	16	4	3	9	21-31	15 (-9)
18. Gloria	16	3	3	10	13-25	12 (-12)

Pînă nu-și achită datoria de 8700 de dolari față de brașoveni

Vasc nu mai poate intra pe teren

Fotbalistul Cristian Vasc (FC Național) are de plătit suma de 8700 de dolari (datorii contractuale) fostei sale formații FC Brașov pînă sîmbătă, 30 noiembrie, decizie luată de Comisia pentru Statutul Jucătorului în ultima sa ședință. Hotărîrea menționează că Vasc nu mai poate juca pînă cînd nu își achită datoria. “Sper să reușesc să achit acestă datorie ca să pot evolua în partida din Cupa României conta formației ASA Tg Mureș“ a declarat jucătorul bancar. Vasc nu a vrut să comenteze nimic despre datoriile (prime restante și rate din contract) pe care clubul bancar le are față de jucători.

REVELION '97
Borsec
Vatra Dornei
Tușnad
Lacu Roșu
Sovata
net NORDEST tours
Informații și înscrieri:
IAȘI 032-117.596

Fotbalul lumii, lumea fotbalului

Bologna confirmă și în Cupa Italiei

În meci retur contînd pentru sferturile de finală ale Cupei Italiei, marți, Bologna a întrecut formația Cremonese cu scorul de 2-1. Au marcat Bresciani, în minutul 2, Kolivanov **(foto)**, în minutul 76 (din penalty), respectiv Maspero (minutul 26, din penalty). La meci au asistat 3.500 de spectatori. Cu scorul general 5-2, Bologna (una dintre revelațiile actualului campionat, ea aflîndu-se pe locul II în Serie A, după Vicenza) s-a calificat în semifinalele competiției. Ieri seară tîrziu s-a disputat partida Vicenza - AC Milan. Meciurile din semifinale se vor disputa la 29 ianuarie (turul) și 26 februarie (returul).

Scoția. Într-un meci amical disputat la Glasgow, formația locală Celtic a fost învinsă cu 1-0 de către spaniolii de la FC Barcelona. Unicul gol al partidei a fost marcat de Oscar.

Cupa Angliei. Partidele rejucate din turul 1 al Cupei Angliei s-au încheiat cu următoarele rezultate: Barnet - Farnobourgh 1-0; Brighton - Sudbury 1-1 (3-4 după loviturile de la 11 m); Bristol City - Swansea 1-0; Hayes - Stevenage 0-2; Hull - Whitby Town 8-4; Millwall - Woking 0-1; Rushden - Boreham 2-3; Scarborough - Shrewsbury 1-0; Walsall - Norwich 3-1; Wrexham - Colwyn Bay 2-0; York - Hartlepool 3-0.

Cupa Ligii Angliei. În Cupa Ligii engleze de fotbal s-au disputat cîteva meciuri din cadrul turului IV, încheiate cu următoarele rezultate: Ipswich - Gillingham 1-0; Oxford - Southampton 1-1; Wimbledon - Aston Villa 1-0.

Cupa Spaniei. În turul al doilea la Cupei Spaniei la fotbal (partide retur), marți, s-au înregistrat rezultatele: Celta Vigo - Racing Ferrol 1-1 (Celta Vigo s-a calificat în faza următoare cu scorul general 4-2). Sporting Gijon - Toledo 1-0. (Sporting s-a calificat cu scorul general 1-0).

Cupa Franței. Echipa franceză de divizia a III-a, Nîmes, efectuează o călătorie de 56 de ore în vederea unui meci din Cupa Franței, cu formația Saint Louis din Noua Caledonie (Oceanul Pacific). Fotbaliștii de la Nimes, calificați în Cupa Cupelor în acest sezon, sînt hotărîți să învingă, chiar dacă din formație nu vor face parte 4 jucători de bază, suspendați ori accidentați. Pentru a-i putea lua și pe ceilalți coechipieri, fără drept de joc, în această călătorie, jucătorii de la Nîmes au renunțat la prima de meci, plătindu-le excursia “turiștilor” la locul de origine a internaționalului francez Christian Karembeu (Sampdoria Genova).

Baschet - NBA

Olajuwon a revenit cu succes pe teren

Hakeem Olajuwon a marcat 27 de puncte în meciul pe care Houston Rockets l-au cîștigat în fața celor de la Portland Trailblazers (scor final 102-101, după prelungiri). Deși a lipsit în ultimele trei meciuri datorită unor probleme cardiace, Olajuwon, alături de Clyde Drexler (care a marcat un coș de trei puncte cu 39 de secunde înainte de final), au fost cei care au făcut diferența în această partidă. Rockets au bilanțul general de 13-1 și țin trena “Taurilor” din Chicago.

Toronto Raptors - Sacramento Kings 87-98. Mahmoud Abdul-Rauf și Corliss Williamson au reușit împreună 25 de puncte în primul sfert al partidei care a consemnat o nouă victorie a “Regilor” din Sacramento, în fața celor de la Toronto Raptors (6 înfrîngeri în ultimele 6 partide).

Charlotte - Seattle 97-89. Anthony Mason a reușit 14 puncte, 10 recuperări și 10 pase decisive pentru gazde, în timp ce Vlade Divac și-a trecut în cont 13 puncte, 13 recuperări.

Dallas Mavericks - San Antonio Spurs 105-101. Chris Gatling a marcat 10 din cele 26 de puncte reușite în această partidă, în ultimul sfert. Pentru Spurs, aflați la cea de-a 11-a înfrîngere, cel mai bun jucător a fost Dominique Wilkins (32 de puncte).

Denver Nuggets - Phoenix Suns 117-108. Dick Motta a cîștigat primul său meci după ce a revenit pe banca tehnică. Suns își continuă seria neagră nereușind să obțină nici o victorie în cele 13 partide pe care le-a disputat în acest sezon.

Philadelphia 76’ers- LA Lakers 88-100. Shaquille O’Neal a reușit 23 de puncte și 20 de recuperări, reușind un joc de excepție mai ales în al patrulea sfert, cînd a fost omul care a purtat spre victorie pe Lakers.

Golden State Warriors - Miami Heat 88-107. Dan Majerle a marcat 23 de puncte, Alonzo Mourning 22, iar Tim Hardaway 17, ei fiind jucătorii care au decis soarta acestui meci.

Atlanta Hawks - Vancouver Grizzlies 101-80. Christian Lattner a marcat 18 puncte, iar Dikembe Moutombo (14 puncte) au fost principalii marcatori pentru “Șoimii” din Atlanta. Pentru “urșii” canadieni, Abdur-Rahim a reușit 19 ***puncte.***

Dick Motta - noul antrenor al echipei din Denver Bernie Bickerstaff, antrenorul principal al formației Denver Niggets, formație ce activează în campionatul nord-american profesionist de baschet (NBA), a părăsit banca tehnică. Bickerstaff (52 de ani) a venit acum 7 ani la gruparea din Denver, echipă la cvare a devenit antrenor principal în anul 1995. Demisia sa era previzibilă după anunțul făcut de Bickerstaff conform căruia dorește să se dedice doar activitătilor de director și președinte, funcții pe care pe le deținea și înainte. În locul său a fost numit Dick Motta (65 de ani), antrenor aflat pe locul al treilea în clasamentul victoriilor obținute în NBA, cu 918 reușite. Pe locul 1 se află Lenny Wilkens - 1.021 victorii, iar pe locul al doilea se găsește Red Auerbach cu 938 de victorii. În perioada 1976-1980, Dick Motta, pe atunci antrenor principal la Washington Bullets, l-a avut ca antrenor secund pe Bernie Bickerstaff.

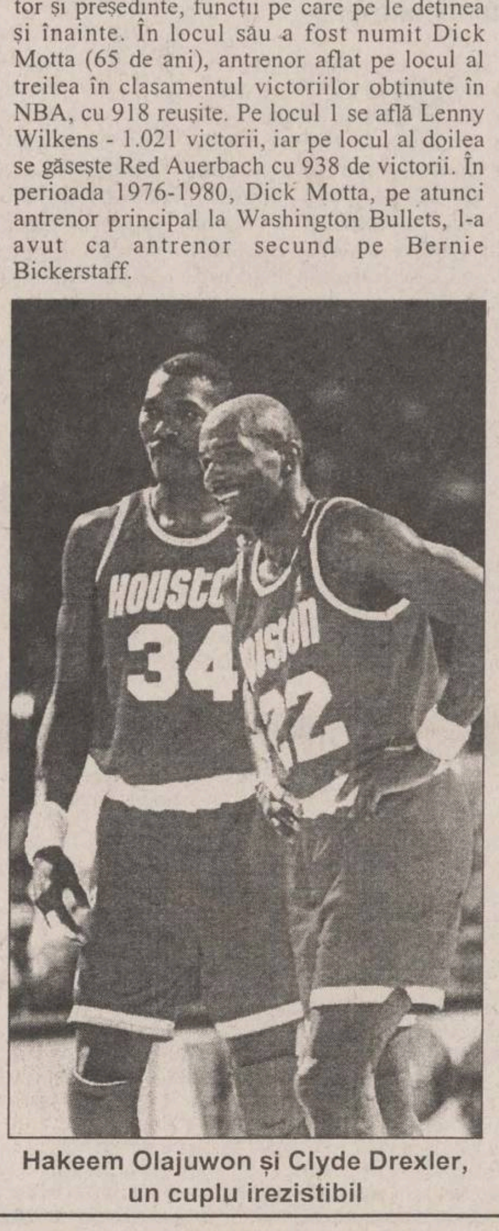
Hakeem Olajuwon și Clyde Drexler, un cuplu irezistibil

“Parcă a fost crucea mea”

Lucescu s-a declarat nemulțumit de Sabău

■ ***aderarea la “Martorii lui Iehova” a afectat moralul mijlocașului român***

Antrenorul român Mircea Lucescu demis de la cîrma echipei italiene Reggiana, la începutul acestei săptămîni, a declarat că este nemulțumit de jucătorul său, Ovidiu Sabău **(foto)**. ***“Sabău parcă a fost crucea mea. Un jucător așa valoros ca el era permanent accidentat. Nu îl acuz de asta, dar am avut mare încredere în el”***, a declarat Mircea Lucescu. Tehnicianul român a menționat ca principale motive ale demiterii sale de la Reggiana, nesansa, erorile de arbitraj, accidentările jucătorilor și media de vîrstă a echipei. ***“Așa se întîmplă în fotbalul italian. Deși echipa practica un joc spectaculos, am fost demis pentru că nu am obținut rezultate”***, a precizat Lucescu. Tehnicianul român a adăugat că se află în continuare sub contract cu Reggiana. El a mai spus că deocamdată nu se pune problema reîntoarcerii sale în fotbalul românesc.

Forma fizică și moralul fotbalistului român Ioan Ovidiu Sabău (Reggiana - Italia, Serie A) au fost afectate și de aderarea lui la secta ***“Martorii lui Iehova”***, consideră profesorul Florentin Marinescu. ***“Aderarea la această sectă l-a afectat pe plan psihic pe Sabău. L-a făcut mai conciliant, lucru care nu este folositor pe un teren de fotbal. Și din punct de vedere al alimentației a avut de suferit, deoarece religia la care a aderat îi interzice să consume carne”*** a declarat Marinescu. Florentin Marinescu a fost preparator fizic al formației Steaua București (în perioada în care aceasta a cîștigat Cupa Campionilor Europeni în 1986) și al echipei naționale de rugby. Marinescu l-a avut ca elev pe Sabău în perioada în care acesta se afla în probe la formația militară. ***“Un alt factor al deselor accidentări ar fi acela că Sabău a neglijat să lucreze pentru suplețe în detrimentul măririi masei musculare a picioarelor”***, a adăugat Marinescu.

FLASH FOTBALISTIC

Oltenii plecară la cumpărături

Mohora va reveni la Universitatea Craiova

Echipa de fotbal Universitatea Craiova intenționează să achiziționeze cinci jucători, în vederea întăririi lotului, în următoarea perioadă de transferări. Este vorba de un portar, un fundaș la marcaj, un libero și un coordonator și un vîrf. “Antrenorul principal Emerich Jenei va stabili care sînt cei cinci jucători, după partida de cupă cu Rocar București. La începutul săptămînii viitoare vom avea o întîlnire la nivelul conducerii echipei”, a declarat directorul sportiv, Dumitru Tudor. În privința achiziționării jucătorului dinamovist Narcis Mohora de către echipa din Bănie, Tudor a precizat că acest transfer depinde de Comisia pentru Statutul Jucătorului (CSJ). “Dacă CSJ-ul va decide în ședința de săptămîna viitoare că Mohora devine liber de contract, el va juca pentru noi din retur. Dacă nu, cu siguranță, va semna pentru Universitatea din vara anului 1997”, a precizat Tudor. Directorul sportiv al formației din Bănie a mai adăugat că în următoarea perioadă de transferări, nici un jucător nu va părăsi formația craioveană.

În cazul în care Denis pleacă în străinătate

Farul primește jumătate din suma transferului lui Șerban

Echipa de fotbal Farul Constanța va primi jumătate din suma ce va fi încasată de Steaua București în cazul în care jucătorul militar, Denis Șerban, va semna la o echipă din străinătate. După cîte se pare, formația spaniolă Palma de Mallorca s-a arătat interesată de achiziționarea jucătorului stelist. “Eu nu cred că Steaua îl va transfera pe Denis în liga a doua din Spania. Părerea mea este că el nu are un antrenor să-l folosească acolo unde trebuie ca el să joace la adevărata lui valoare. Totuși, dacă va fi transferat în străinătate, noi vom primi un procent de 50% din suma de transfer”, a declarat președintele formației constănțene, Hacic Garabet. Denis Șerban, fost la Farul Constanța, a semnat la începutul acestei ediții de campionat un contract pe trei ani cu formația militară, contra sumei de 250.000 de dolari.

Francezii s-au decis

Mascota CM 1998 se numește “Footix”

Mascota turneului final al Campionatului Mondial din Franța 1998, un cocoș albastru, a fost botezat ieri “Footix”, în ziua în care biletele pentru această competiție au fost puse în vînzare. Numele, o aluzie la celebrul personaj de desen animat “Asterix”, a fost ales în urma voturilor exprimate de telespectatorii postului TF1. Începînd de ieri, doritorii pot cumpăra bilete la toate meciurile din faza grupelor și din optimile de finală. Restul biletelor (sferturi de finală, semifinale, finala mică și finala mare) vor fi disponibile la sfîrșitul anului 1997. Ediția din 1998 a Campionatului Mondial va fi găzduită de orașele Paris, Bordeaux, Lens, Lyon, Marseille, Montpellier, Nantes, Saint-Etienne și Toulouse.

Portughezul nu se lasă

Jorge Costa îl dă în judecată pe Weah

Jorge Costa va depune mîine o plîngere penală împotriva lui George Weah, pe care-l acuză că l-a agresat miercurea trecută, după partida FC Porto - Milan din Liga Campionilor. Liberianul este învinuit de lovirea și rănirea fotbalistului portughez, fapte petrecute după finalul jocului, pe drumul spre vestiare. Avocatul căpitanului campioanei lusitane a trimis deja la UEFA raportul medical prin care se certifică faptul că, în urma acestei agresiuni, Jorge Costa a suferit o fractură a piramidei nazale care-l va ține pe tușă cel puțin trei săptămîni.

Motive de nemulțumire pentru suporterii englezi

Echipa Angliei își va schimba echipamentul

Suporterii englezi se revoltă pentru că Federația Engleză de Fotbal a hotărît modificarea echipamentului naționalei Angliei. Federația Engleză de Fotbal a fost acuzată de interese comerciale și această situație urmează a fi lămurită în Parlament. Mai exact, echipamentele de rezervă folosite la Euro ‘96 (cele de culoare gris-indigo) vor fi scoase din uz, urmînd să se revină la echipamentul tradițional din anii ‘60 (tricouri roșii, șorturi albe), iar actuala ținută de bază (alb-albastru), va deveni de rezervă. Această decizie i-a nemulțumit pe englezi, întrucît cel mai cumpărat cadou de Crăciun pentru copii, este actualul echipament de bază al naționalei. Un astfel de cadou costă în jur de 120 de dolari. În același timp, și echipa Manchester United a anunțat că din luna ianuarie va avea un nou model, dar pentru echipamentul de rezervă.

PANORAMIC

La întoarcerea din Cipru

Relu Auraș neagă toate acuzațiile

Scandalul izbucnit cu cîteva zile în urmă, cînd mai mulți boxeri din lotul național au afirmat că antrenorul Relu Auraș le-a solicitat diferite sume de bani, a intrat într-o nouă fază. Ieri, Auraș s-a întors în țară, din Cipru, unde participase la un curs al antrenorilor. Imediat după sosire, el a declarat că nu știe nimic despre afirmațiile elevilor săi, pentru ca apoi să nege toate acuzațiile. În legătură cu comisia formată pentru analizarea acestor acuzații, Auraș s-a declarat mulțumit de faptul că s-a declanșat o anchetă, care - în opinia sa - îi va da dreptate. Antrenorul lotului național a precizat că în spatele acestei campanii se află persoane care îl invidiază pentru rezultatele obținute pînă acum.

Premieră în Formula 1

Guvernul Malaeziei va sponsoriza echipa Stewart

Triplul campion mondial de Formula 1, Jackie Stewart, patronul scuderiei cu același nume, a anunțat ieri că a semnat un contract de sponsorizare cu guvernul Malaeziei. “Este pentru prima dată cînd o națiune va susține financiar o echipă de Formula 1”, a declarat britanicul. La începutul anului, el semnase un alt contract de sponsorizare, cu corporația bancară Hong Kong și Shanghai, iar după înțelegerea de ieri este puțin probabil ca Stewart să mai aibă nevoie de un alt suport financiar pentru primul sezon al echipei sale în “Marele Circ”. “Suma totală de care avem nevoie este de 33,5 milioane de dolari. Deși unele echipe se descurcă în general cu mai puțin decît atît, este foarte probabil că noi vom avea toți acești bani” a precizat Stewart, adăugînd că nu intenționează să dea alte detalii: “Nouă, scoțienilor, nu prea ne place să discutăm despre bani și preferăm să păstrăm detaliile pentru noi. Oricum, baza financiară de care vom dispune este una considerabilă”.

Un nou record la scufundare

Ferraras a coborît pînă la 120 de metri

Ex-cubanezul Pipin Ferraras (34 de ani) a stabilit un record de scufundare liberă fiind înregistrat, marți, la Cabo San Lucas (Mexic) cu performanța de 133 m. Vechiul record al specialității - 130 m - fusese deținut de italianul Humberto Pellizare și a fost realizat în luna iunie. Ferrara s-a aflat în imersiune timp de 2’35”, tentativa de marți fiind a doua, după o încercare nereușită, duminică, cînd s-a oprit la 120 m. El a părăsit Cuba în anul 1993, deși avea o poziție privilegiată față de ceilalți concetățeni, fiind unul dintre sportivii celebrii ai insulei. Oamenii de știință din Cuba și URSS i-au studiat comportamentul, Ferraras putînd suporta în tancurile experimentale, fără echipament special, presiuni asemănătoare celor la care sînt supuși piloții de pe avioanele supersonice de luptă. Sportivul cubanez a declarat că dorește să ajungă la o adîncime de 150 m, după care se va retrage din activitatea de performanță, dedicîndu-se fotografiatului subacvatic. În întreaga sa carieră, Pipin Ferrara a stabilit 20 de recorduri de scufundare liberă, specialitate a natației apărută în anul 1949, la inițiativa unor “oameni-broască”, participanți la luptele submarine ale celui de-al Doilea Război Mondial.

Moartea lui Senna revine în actualitate

Bendinelli se aștepta să fie chemat în fața justiției

Federico Bendinelli, directorul companiei Sagis, cea care deține circuitul de la Imola, a declarat că se aștepta să fie chemat în fața instanței, după accidentul suferit de Ayrton Senna în 1994, în urma căruia campionul brazilian și-a pierdut viața. “Nu îmi fac griji, pentru că știu că sînt nevinovat. Era clar pentru mine că lucrurile vor ajunge la tribunal, pentru că există anumite motive politice la mijloc. Procurorul nu putea lăsa să-i scape din mînă un asemenea caz” a declarat Bendinelli, adăugînd: “Circuitul de la Imola a fost aprobat de FIA, așa că noi nu putem fi responsabili. Absolut totul a fost în ordine din punct de vedere organizatoric în ziua în care s-a produs tragedia”. Bendinelli este unul dintre cei cinci oameni acuzați de omor prin imprudență de către procurorul tribunalului din Bologna, Maurizio Passarini. Printre ceilalți patru se numără și patronul scuderiei Williams, Frank Williams. Cotidianul “Gazzetta dello Sport” afirmă că procesul ar putea începe în ianuarie 1997, inculpații fiind pasibili de o pedeapsă de pînă la 7 ani închisoare.

A fi sau a nu fi

Handbalul poate deveni o amintire pentru ieșeni

■ *dialog cu prof. Dan Cornel, vicepreședintele clubului Politehnica*

La sfîrșitul partidei de handbal masculin care s-a desfășurat sîmbătă la Sala Sporturilor, cei prezenți afișau o mină nu tocmai fericită. Cei din conducerea clubului Politehnica erau și ei supărați pentru înfrîngere dar mai ales pentru jocul prestat. S-a lansat chiar varianta desființării acestei echipe în cazul cînd rezultatele următoare vor urma să fie pe aceleași coordonate. Contactat, vicepreședintele Dan Cornel a precizat următoarele: “M-a dezamăgit complet jocul Politehnicii. Am plecat la începutul campionatului cu o echipă mult întinerită, 4-5 jucători fiind de la LPS și avînd dublă legitimare. De-a lungul jocurilor pe care le-am disputat, am simțit o creștere în jocul echipei. Însă, pentru acest joc, nu am avut la dispoziție pe acești copii și, în aceste condiții, echipa a fost formată din jucători vechi, care joacă de doi ani la noi. Greșelile copilărești la unii din ei pur și simplu m-au indignat. Sigur că fiecare își pune întrebări pentru a încerca să stabilească cauzele eșecului. Acele greșeli de prindere - pasare denotă o lipsă de pregătire tehnică și nu știu dacă aceasta provine de pe vremea junioratului. Probabil că dacă la sfîrșitul acestui campionat echipa nu se va menține în al doilea eșalon valoric, sînt șanse ca în proporție de 90% să nu mai fie handbal masculin la Iași. Sînt bani aruncați în vînt, pentru niște rezultate care nu fac cinste nici clubului și nici antrenorilor.” Față de cuplul de antrenori, prof. D. Cornel nu are prea multe de reproșat, doar că se găsesc prea multe scuze pentru aceste insuccese. “Nu pot spune că sînt nemulțumit de antrenori, aceeași care anul trecut sau acum doi ani pregăteau o echipă foarte bună. Totuși, nu trebuie să uităm că echipa dă nota antrenorilor.” I-am mai adresat întrebări privind întinerirea bruscă a echipei și situația financiară a clubului. “Nu am putut împiedica plecare lui Zepciuc, Stanciu, Spiridon. S-a renunțat la Gheorghiu și Ciocoiu din alte motive, astfel că momentul întineririi era propice. Am făcut o înțelegere cu LPS-ul pentru sprijinirea juniorilor cu dublă legitimare. Mare parte din ei au confirmat și dacă aceștia vor rămîne la Iași după terminarea junioratului, putem forma o echipă competitivă. Privind situația financiară se știe că nu sîntem chiar pe roze, băieții încasînd indemnizații de joc și prime. Cum au doar două victorii... Sînt nouă ani de zile de cînd n-am reușit niște transferuri mai importante, atunci venind la Iași Zepciuc și Stanciu. Deși sîntem un oraș universitar, nimeni nu se înghesuie să vine la noi, pentru că se știe că nu dispunem de resurse. Ba din contră, mulți pleacă spre echipe care oferă mult mai mult. Dacă nu reușim să găsim pe cineva care să ne ajute, așa cum au baschetul și voleiul, nu vom reuși nicicînd să realizăm ceva. Prezența în cel de-al doilea eșalon nu va fi o problemă, dar mă refer aici la încercarea de a realiza mai mult. Mă întrebați de Mecon... Purtăm doar numele și atît.” Dacă rezultatele pe care toți și le doresc vor întîrzia să apară, Iașul va fi pus în situația de a pierde contactul cu handbalul masculin, după neplăcuta experiență a fetelor. E trist, dar asta e... **(Lucian MINUȚ)**

Ciclism

La un nou început (II)

Șapte echipe, din care două noi, vor compune plutonul francez în sezonul 1997. Cantitate, deci, dar și calitate, cu bugete care demonstrează reale ambiții și cu numeroase mutări de cicliști. După desființarea, pe rînd a unor echipe ca PMU, Le Groupement sau Castorama, anul trecut Franța a prezentat doar o grupare și jumătate (Gan, respectiv Festina) cu adevărat competitive. Situația pare să se schimbe în viitorul sezon.

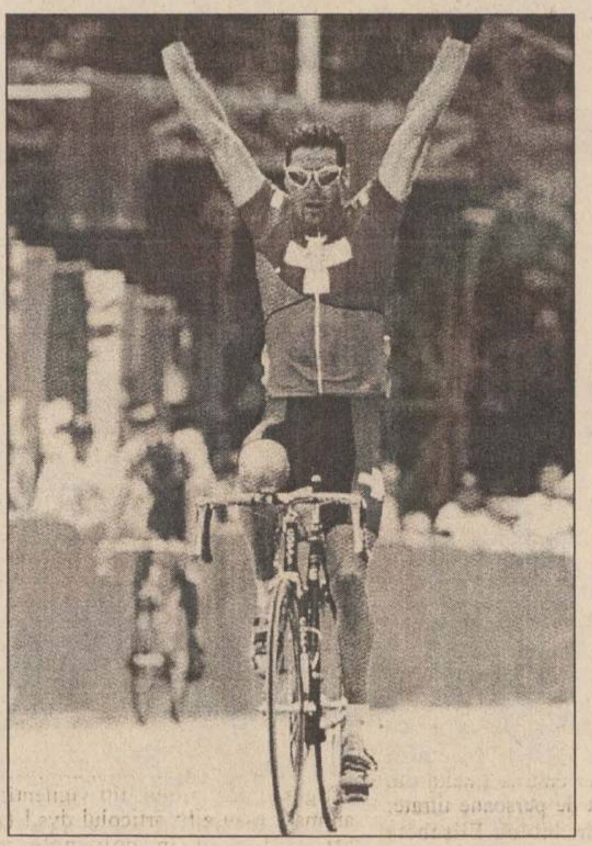

Alte speranțe

La Français Des Jeux: Echipa lui Marc Madiot răspunde la două tendințe. Prima ar fi identitatea componenților, echipa fiind foarte “colorată”, ceea ce a scăzut mult din popularitatea sponsorului, care a dorit o echipă cu adevărat competitivă. A doua se referă la faptul că liderul Marc Madiot a avut un cuvînt greu de spus la racolări, astgel că în jurul lui va gravita un adevărat cerc de prieteni. Alături de fostul coechipier de la Castorama, Stephane Heulot (ex Gan), au mai venit italienii Davide Rebellin, împreună cu antrenorul Giosue Zenoni, și Flavio Vanzella, englezul Max Sciandri, coechipier cu ultimul la Motorola, precum și elvețianul Mauro Gianetti (de la Polti, ca și Rebellin). Bugetul este de 30 mil.FF, iar echipamentul va fi asigurat de firma Profica, înființată de Alain Prost, Laurent Fignon și Jacques Cadiou. Directorul Jean-François Bernard a reușit să-l coopteze în staff-ul medical pe Sabino Padiila, doctorul lui Miguel Indurain.

Casino: S-a terminat cu “Petit Casino”! Pur și simplu Casino. Patronul Vincent Lavenu va asigura un buget net superior față de anul trecut, de 20 mil.FF. Lavenu nu este altul decît fostul sponsor al echipei de fotbal Saint-Etienne și actualul al echipei de baschet CSP Limoges, prin filiala sa Geant. Pentru a-l impresiona mai tare pe Jean-Marie Leblanc, directorul Turului, și a avea un loc sigur în Marea Buclă 1997, Lavenu a obținut semnătura lui Pascal Richard **(foto)**, campionul olimpic! În spatele elvețianului, care spunea că este ultimul lui contract, recrutarea nu s-a ridicat la nivelul bugetului, fiind aduși cicliști din ceea ce s-ar puta numi “divizia B” italiană. Doar Jaermann, Saligari și Massi sînt mai cunoscuți. Măcar vor alerga pe celebrele biciclete Colnago. A plecat Armand De Las Cuevas, care schimbă echipele ca pe baieuri!

Cei mici

Big Mat-Auber 93: Provenită din Aubervilliers 93-Peugeot, echipa s-a văzut din start fără marea speranță Cyril Saugrain și Capelle. Cele mai bune rezultate se pare că le vor obține tot tinerii crescuți la club: Hatton, Morin și Da Cruz. Bugetul este de 13,2 mil.FF. Aceasta a permis păstrarea mai experimentaților Bourguignon, Gouvenou și Talmant.

La Mutuelle de Seine-et-Marne: În fața unei inflații salariale care a cuprins restul echipelor, Yvon Sanquer se întreabă ce vor putea face ai lui la pro. Echipa a fost anul trecut în DN 1, dar Sanquer a decis că merită să încerce și în elită. A plecat Nicolas Jalabert, la fel ca Rinero și Aus, au venit David Delrieu, canadienii Gordon Fraser (Motorola) și Steve Rover, precum și Philippe Dojwa, după două eșecuri la Gan și Aki. **(G. A)**

Blijlevens a primit “Spița de Aur”

Rutierul olandez Jeroen Blijlevens, liderul echipei TVM, învingător anul acesta în Turul ciclist de la Besançon, a primit, la Amsterdam, trofeul ‘Spița de Aur”, decernat de ziarul “Wieler Revue” celui mai bun rutier din “Țara Lalelelor”.

În fața fraților Laudrup

Ciclistul Bjarne Riis a fost desemnat drept cel mai bun sportiv al Danemarcei pe anul 1996. La ediția din acest an a prestigioasei competiții “Turul Franței”, Bjarne Riis (de la echipa Deutsche Telekom) și-a adjudecat primul loc, fiind primul ciclist danez învingător în “Marea Buclă”, cu 3 victorii de etapă, deși înaintea cursei era cotat cu a zecea șansă la victoria finală. În vîrstă de 32 de ani, Riis nu este doar un ciclist de top ci și un expert în vinurile de calitate, fiind posesorul unei colecții de peste 600 de sticle din cele mai celebre soiuri.

Dintr-un spital în altul

La mai bine de 5 luni după ce accidentul de mașină suferit la Swwikhuizen, ciclistul olandez Raymond Meijs (Rabobank) s-a reîntors în spital. După accidentul din vară, rutierul olandez și-a reluat activitatea fără să acuze dureri. Recent, el s-a prezentat la un control medical, fiindu-i depistată o fractură de bazin și obligat să se interneze.

LeMond dublează numărul roților

Ciclistul american Greg LeMond, de trei ori cîștigător al Turului Franței (1986, 1989, 1990) a anunțat că, după retragerea din cursele cicliste, care a avut loc în 1995, va continua să fie prezent în întrecerile sportive, dar nu în competițiile pe două roți, ci în cele pe patru roți. În sezonul competițional 1997, LeMond va concura la volanul unui bolid de 300 CP al scuderiei Miller Brothers, din campionatul USAC-SCCA Formula ProFord. “Sînt un competitor total. Nu mai pot să alerg cu bicicleta, iar competițiile automobilistice nu mă vor solicita într-atît”, a declarat Greg LeMond.

PRONOSPORT

■ *concursul din 30 noiembrie - 2 decembrie*

1. Aston Villa - Middlesborough 1 (locul 8, 21p; locul 14, 14 p). Cu toate achizițiile strălucite din acest sezon, echipa oaspete nu arată prea mare lucru.

2. Blackburn - Southampton 1,X (locul 19, 9 p; locul 16, 13 p). Echipa din Blackburn dă semne de revenire. Acum doi ani a fost, totuși, campioană...

3. Derby County - Coventry 1 (locul 11, 18 p; locul 18, 10 p). Și Derby a fost campioană, e drept, ceva mai de multișor. Modestul team din Coventry nu-i poate pune probleme...

4. Everton - Sunderland 1 (locul 7, 22 p; locul 15, 14 p). Încet-încet echipa lui Kancelskis începe să redevină cea de pe vremea lui Alan Ball...

5. Manchester United - Leicester 1 (locul 6, 23 p; locul 12, 17 p). Prestigiul lui MU nu-i permite să mai facă figuri surprinzătoare pe Old Trafford...

6. Newcastle - Arsenal (pauză) X (locul 1, 29 p; locul II, 28 p). Cînd joacă locul I cu locul II, e greu de prevăzut desprinderea înainte de pauză.

7. Newcastle - Arsenal (final) 1,X,2. O victorie a elevilor lui Keegan i-ar putea lansa cu mari șanse în cursa pentru titlu. Sîntem convinși că și tunarii londonezi știu asta...

8. Sheffield Wednesday - West Ham (pauză) 1,X (locul 10, 20 p; locul 13, 16 p). Cei din Sheffield vor ataca tare de la început, precum le e obiceiul. Cu concretizarea mai rămîne de văzut...

9. Sheffield W - West Ham (final) 1,2. N-ar fi exclusă de loc o surpriză în acest meci, chiar dacă antrenorii lui West Ham n-au ochi pentru Ilie și Radu...

10. Wimbledon - Nottingham 1 (locul 4, 25 p; locul 20, 9 p). Paranteza anterioară arată clar: joc de-a șoarecele și pisica...

11. Leeds United - Chelsea (pauză) X (locul 17, 13 p; locul 5, 24 p). Apărarea londoneză (cu Dan Petrescu, cuminte, la cutiuță) poate decide rezultatul. Cel puțin pînă la pauză.

12. Leeds United - Chelsea (final) X,2. Oare englezii din Leeds știu vorba ceea românească “Fost-ai, lele!”?

13. Tottenham - Liverpool 1,2. (locul 9, 20 p; locul 3, 28 p). Cormoranii nu s-au împăcat niciodată cu ideea că titlul nu li se cuvine de drept. “The Spurs” au și ei, însă, orgoliile lor... **(GIN)**

Conform IAAF

Bevilacqua nu trebuia să participe la JO de la Atlanta

Atleta italiană Antonella Bevilacqua nu ar fi trebuit să primească dreptul de a participa la Jocurile Olimpice de la Atlanta, a anunțat federația internațională de atletism (IAAF). Specialistă în proba de săritura în înălțime, Bevilacqua a fost descoperită pozitiv la un control anti-doping efectuat în luna mai, abatere pentru care ea trebuia să fie suspendată pe trei luni. Cu toate acestea, forul atletic italian a decis că sportiva a consumat din greșeală anabolizante, motiv pentru care ea a putut participa la JO din această vară. “Federația italiană a luat o hotărîre eronată, aplicînd codul medical al CIO și nu regulile IAAF privitoare la dopaj”, a declarat purtătorul de cuvînt al IAAF, Giorgio Reineri. La rîndul ei, Bevilacqua a afirmat că își va continua cariera sportivă, indiferent de măsurile IAAF: “Vreau să îmi continui cariera, pentru că atletismul este un sport frumos, iar eu sînt fericită să îl practic”.

Tenis pe meridiane

Sabatini nu s-a obișnuit cu singurătatea

Fosta jucătoare argentiniană de tenis, Gabriela Sabatini **(foto)**, a mărturisit într-un interviu pentru revista germană “Stern” că principalul său adversar în perioada cît a fost o vedetă sportivă a fost singurătatea. “Am plîns de multe ori cînd pierdeam un meci, dar am trecut peste asta. Nu m-am obișnuit niciodată cu sentimentul de singurătate pe care ți-l dă tenisul. În cea mai mare perioadă de timp am fost singură”, a declarat Sabatini (26 de ani). “Un jucător de tenis nu are viață privată. Odată mi-am cumpărat o perucă blondă pentru a nu fi recunoscută”, s-a confesat Gabriela. Ea a recunoscut că cel mai greu i-a fost să își găsească un prieten: “Nu știu niciodată dacă cineva vrea să mă cunoască pentru că este atras de mine sau pentru că dorește să fie împreună cu o vedetă. Bărbatul la care visez trebuie să aibă propria lui slujbă și să fie independent, nu doar atașat de mine. În astfel de cazuri, respectivul nu a găsit timp pentru a mă însoți în turnee. De cele mai multe ori însă bărbații sînt prea timizi pentru a vorbi cu Gabriela Sabatini”. Totodată, ea a precizat că i-a fost la fel de greu să aibă o prietenie adevărată cu alte jucătoare de tenis. Astfel, deși a cîștigat titlul de dublu la Wimbledon împreună cu Steffi Graf, Sabatini a spus că nu este apropiată de actuala lideră a tenisului feminin. Cîștigătoare a unui turneu de Grand Slam (US Open 1990) și a altor 26 de titluri, Gabriela recunoaste că nu îi lipseste tenisul: “Deocamdată profit de ocazie pentru a lenevi mai mult în pat dimineața și a mă culca cît mai tîrziu. M-am retras doar din tenisul profesionist, nu si din viață”, a încheiat Sabatini. Printre proiectele sale de viitor se numără lansarea unui nou parfum care să îi poarte numele și promovarea unei linii de dormitoare si accesorii de baie.

Finala Cupei Davis: Edberg predă ștafeta

Indiferent de deznodămîntul finalei Cupei Davis, programată la sfîrșitul acestei săptămîni, la Malmö, pentru echipa Suediei, meciul cu Franța, reprezintă o schimbare de generații. Din formația “celor trei coroane” va face parte, pentru ultima oară, Stefan Edberg, considerat cel mai elegant jucător de tenis al ultimului deceniu. Poziția de “number one” va fi deținută însă de Thomas Enqvist (22 de ani, 1,91 m înălțime), jucător în care antrenorul Joakim Nystrom își pune toate speranțele pentru continuarea tradiției nordicilor în “sportul alb”, în care au excelat, de-a lungul anilor, Bjorn Borg, Mats Wilander sau Stefan Edberg. Anul acesta a fost pentru tînărul suedez unul al consacrării. După un început sezon mai puțin fast, Enqvist si-a arătat clasa la Openul Franței, la “internaționalele” Suediei și la Turneul Campionilor, cînd l-a întrecut pe Boris Becker, adjudecîndu-și, în total, 5 titluri din 6 finale disputate.

Statisticile sezonului 1996

În sezonul recent încheiat, jucătorul croat Goran Ivanisevic și-a păstrat porecla de “rege al așilor”, realizînd un total de 1477, adică o medie de 15,38 ași pe meci. În urma sa, cu 13,45 ași pe meci se află olandezul Richard Krajicek. Cel mai eficace al doilea serviciu l-a avut austriacul Thomas Muster, cu 64 la sută. Liderul clasamentului ATP, americanul Pete Sampras a cîștigat 91 la sută din jocurile în care a avut serviciul. La acest capitol, Sampras este urmat de Ivanisevici cu 89 la sută. În aceeași ordine, cei doi au avut cele mai multe mingi de break salvate: 72, respectiv 69 la sută. În clasamentul celor care au valorificat șansa break-ului, lider este cehul Karel Novacek, cu 49 la sută. Cel mai eficace în jocurile decisive a fost germanul Hendrik Dreekmann, care a cîștigat 14 din 18. În sfîrșit, Thomas Muster a cîștigat toate cele 7 finale pe care le-a disputat. În urma sa s-au clasat Pete Sampras (8 din 9) și germanul Boris Becker (4 din 5).

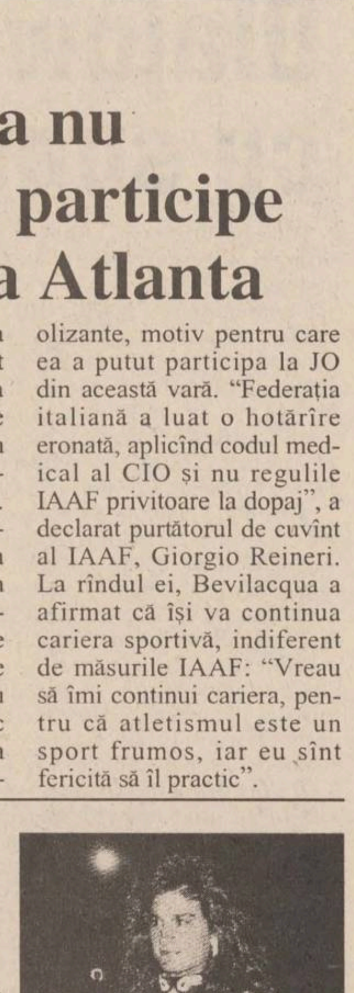

“Calendarul de competiții este realizat sub 50%”

■ *interviu cu Florin Popovici, președinte al CSM*

Peconizata descentralizare a activității de sport, deja inițiată prin modificarea Legii 69/1991 va da fără îndoială o nouă dimensiune mișcării sportive naționale, care se va gestiona local, urmărindu-se astfel susținerea sportivilor de înaltă performanță, după cum năzuințele celor interesați vor dicta. În acest context, o scurtă discuție cu președintele CSM, Florin Popovici, fin cunoscător al fenomenului sportiv din Iași, și nu numai, nu poate fi decît edificatoare:

- Domnule Popovici, știu că v-ați dorit dintotdeauna o autonomie bugetară, care să vă permită o mai mare flexibilitate în activitatea dumneavoastră. Fiind subordonați Ministerului de Tineret și Sport, cum vedeți faptic preconizatele schimbări?

- Autonomia bugetară nu poate însemna doar mai mulți bani, care să fie folosiți în activitatea sportivă. Aceștia trebuie obținuți printr-un management corect. Cine nu este capabil, se prea poate să-i convină ceea ce este acum. Îți vin banii de sus, nerămînîndu-ți decît să-i cheltuiești. Cîți ai. Ceea ce înseamnă colaps. Și ca să vă faceți o imagine corectă, eu prevăd o intensă activitate a președinților de club și implicit a colaboratorilor săi, către găsirea unor noi nișe prin care să se completeze bugetul. Și acestea nu sînt altceva decît corecta administrare a capacităților proprii și căutarea permanentă a sponsorilor. Spre exemplu, eu mă aflu în acest moment într-o fază înaintată a unor negocieri de asociere a CSM cu o societate comercială. Iar exemple de reușită există numeroase chiar în Iași; Moldrom sau Peniciclina spre exemplu, care susțin baschetul masculin, respectiv voleiul feminin. Simplul fapt că doar aceste echipe au succes nu reprezintă chiar o coincidență.

- Autonomia o vedeți și prin preluarea de căre cluburi a tuturor bazelor sportive?

- Eu, da. Moda ABS (Asociația Bazelor Sportive - n.r.) a trecut de mult. Gestionarea proprie a unor baze sportive ar însemna mărirea substanțială a veniturilor. Și ca să vă dau un exemplu, amintesc doar cîteva cifre din propria contabilitate: activitatea sportivă pe primele trei trimestre ale acestui an a consumat 94 milioane lei, din care doar 37 din bugetul MTS, cheltuielile functionale au însemnat 28 de milioane, sumă acoperită exclusiv din veniturile proprii, care înseamnă chirii, sponsorizări, donații, exploatarea mijloacelor fixe. Apoi, 80 milioane reparații la baza nautică Dorobanț, sumă preluată exclusiv de la SC Elit Capșa SRL, etc.

- Și cu toate acestea, nu reușiți să acoperiți tot necesarul...

- Acum nu, ceea ce înseamnă tăierea unor competiții de pe calendar, care astfel devine realizabil doar în proporție de pînă la 50%. Cu doar 140 de milioane subvenție de la MTS, cînd ai 10 secții și 33 salariați, nu se poate mai mult. **(A consemnat Silviu HOROBEȚ)**

ACTUALITATEA ÎN RUGBY

Campioana lumii - în turneu în Franța

Naționala de rugby a Africii de Sud, campioană mondială, aflată în turneu în Franța, a jucat, la Lyon, în compania unei selecționate sud-estice. Meciul s-a încheiat cu victoria jucătorilor “springboks” cu scorul de 36-20 (7-3). Au marcat Laurent Leflamand, Eric Artiguste - eseuri, Benoit Bellot 2 transformări și 2 lovituri de penalitate (pentru selecționata franceză), respectiv Marius Hurter, Hannes Strydom, Justin Swart, Krynauw Otto, Breyton Paulse - eseuri, Franco Smith - 4 transformări și o lp (pentru sud-africani).

Australia învinge în Irlanda

Selecționata de rugby a Australiei a întrecut, într-un meci disputaty în localitatea irlandeză Limerick, formația Munster cu scorul de 55-19 (24-9). Pentru jucătorii “wallabies” au marcat Ben Tune, Totai Kefu, David Campese (2), Alistair Murdoch (2), Sam Payne, Owen Finegan, Jason Little - încercări, Steve Larkham 5 transformări, iar puncte echipei irlandeze au fost reușite de Kilian Kean 1 eseu, 3 transformări și Pat Murray 1 dropgol.

Samoa de Vest - victorioasă în Țara Galilor

Selecționata de rugby din Samoa de Vest, aflată în turneu în Marea Britanie, a înregistrat cea de-a 5-a victorie din acest turneu. Rugbiștii din Oceania au întrecut, marți, cu scorul de 53-29, formația galeză din Cardiff, semifinalistă în Cupa Europei a cluburilor.

Kellett nu mai este dorit de Benetton Treviso

Mijlocașul la grămadă Darren Kellett (Ins.Samoa de Vest) nu mai este dorit de conducerea clubului de rugby Benetton Treviso (Italia). Motivul îl constituie faptul că rugbistul respectiv nu a atins vîrful de formă la care se așteptau peninsularii. El a venit la echipa italiană în luna august, după ce a fost unul dintre cei mai buni jucători samoani la Cupa Mondială de anul trecut. “Decizia de renuntare la Kellett a fost luată pentru că jucătorul nu s-a acomodat și nu a atins niciodată un nivel de pregătire mulțumitor”, a declarat un oficial al clubului italian, citat de Reuter.

Suporterii se adună

Avînd în vedere situația dificilă a clubului de fotbal Politehnica Iași, suporterii credincioși ai echipei caută și ei modalități de sprijin a echipei favorite. În acest sens, șeful galeriei, Sergiu Melinte ne anunță că astăzi, la ora 17,00, la Cafeneaua Eurosport din Bulevardul Primăverii va avea loc o adunare generală extraordinară a suporterilor.

Sport la TV

9,30 - Eurosport: Călărie. Cupa mondială Volvo. Preliminarii (r); **9,45** - Pro TV: Sport la minut; **12,30** - Eurosport: Parașutism. Retrospectiva cupei mondiale (r); **13,00** - Eurosport: Magazinul sporturilor cu motor; **14,30** - Pro TV: Gillette. Lumea sportului; **15,00** - Eurosport: Snowboarding. Concursul de slalom uriaș, de la Tignes, Franța (d); **16,30** - Eurosport: Ciclism montan. Concursul de la Cairns, Australia; **18,00** - Eurosport: Fotbal de sală. CM din Spania; **18,05** - Pro TV: Sport la minut; **20,00** - Eurosport: Box profesionist; **21,00** - Eurosport: Sporturi extreme; **0,20** - Pro TV: Sport la minut.

O pagină întreagă realizată de cititorii “Monitorului”!

MONITORUL vă pune la dispoziție o pagină în care aveți șansa să vă faceți cunoscute opiniile legate de problemele mai mici sau mai mari cu care vă confruntați. Vă dăm ocazia să reacționați public la orice eveniment și să vă spuneți părerea despre personalități din toate domeniile. Pregătiți-vă să fiți opriți pe stradă sau să fiți solicitați telefonic de reporterii “Monitorului”, care vor să afle ce credeți despre ceea ce se întîmplă în Iași și în țară. Sondaje de opinie, interviuri, păreri diverse, dezbateri, sesizări, întrebări adresate oficialităților, toate își vor găsi loc în această pagină pentru a da adevărata noastră imagine despre ceea ce gîndiți. Și părerea dumneavoastră contează. Aveți curajul să o faceți publică, pentru că numai așa puteți schimba lucrurile.

CITITORII MONITORULUI POT SCHIMBA LUMEA

Loteria vizelor “Green Card” - pro și contra

Ceea ce doresc să vă relatez mai jos s-ar putea titra “Escrocherie la puterea a doua?” sau “Cine are dreptate?” Am citit în ziarul dvs. din 23/24 noiembrie despre “Cum puteți deveni rezident în Statele Unite ale Americii”, respectiv cum se poate participa la Loteria “Green Card” a vizelor.

Înainte de apariția articolului dvs. în diverse ziare centrale și locale (chiar și la Iași) au apărut anunțuri, la Mica Publicitate, prin care un cetățean, C.P., oferea contra cost instrucțiunile și formularul de participare.

Instrucțiunile le aveți alături și veți vedea că, pe lîngă formularul completat trebuie plătită și o taxă de 50 USD. (?!)

Acum, cine are dreptate? Articolul dvs. sau instrucțiunile “Green Card USA”? Trebuie plătită și o taxă sau participarea este gratuită? Este adresa din San Clemente o cursă a unor escroci americani care se pot îmbogăți speculînd frustrațiile lumii a treia, ca să nu mai spun de “binevoitorul” cetățean român, ce se ascunde sub C.P., ce cîștigă și el făcînd pe intermediarul?

Oricum, din jenă, nu vă pot spune dacă m-am lăsat “convins” și de firma americană de “binevoitori”; este de-ajuns că am plătit ceva pentru a obține instrucțiunile și formularul.

Scrisoarea de față se dorește a fi și un semnal, dacă escrocheriile se confirmă, pentru potențialii contribuabili la “afacerea Green Card”.

John Ionescu

Am citit cu mare interes în ziarul de sîmbătă-duminică, 23-24 noiembrie, articolul “Regulamentul de participare la loteria vizelor”, din prima pagină. Cu circa un an în urmă, am auzit pentru prima dată despre astfel de vize, ba, mai mult, am auzit că un cetățean din zona Tg. Frumos ar fi obținut o astfel de viză, anul acesta sau cu un an în urmă. În articolul din ziarul dvs., semnat C.P., se dau într-adevăr amănunte necesare pentru cei interesați a participa la acea loterie, însă eu aș dori, dacă se poate, ca redactorul ziarului dvs. să scrie un nou articol, în care să ofere detalii, eventual prin consultarea la ambasada SUA, despre:

- ce drepturi dobîndește un cîștigător al unei astfel de vize pe teritoriul SUA;
- cum se face integrarea și cît timp durează;
- după cît timp se poate obține cetățenia SUA;
- dacă nu se poate adapta, acel om se poate întoarce în țară?
- dacă sînt cazuri și puteți enunța cazuri de obținere a vizei din zona noastră.

Întrucît nu am abonament la “Monitorul” și în unele zile din cursul săptămînii nu găsesc acest ziar (lucrez în schimbul I și după orele 16,00 nu mai găsesc “Monitorul”), personal aș prefera ca un eventual articol pe această temă să fie publicat într-un ziar de sîmbătă-duminică.

În altă ordine de idei, doresc să vă felicit pentru articolele cu dezvăluiri despre îmbogățiții orașului Pașcani; în acest fel oamenii vor afla lucruri noi și fața ascunsă a ceea ce se numea “secretul Pașcani” și a primarului Rățoi.

Urez viață lungă ziarului dvs.

Mihai Costel, str. M. Kogălniceanu, Iași

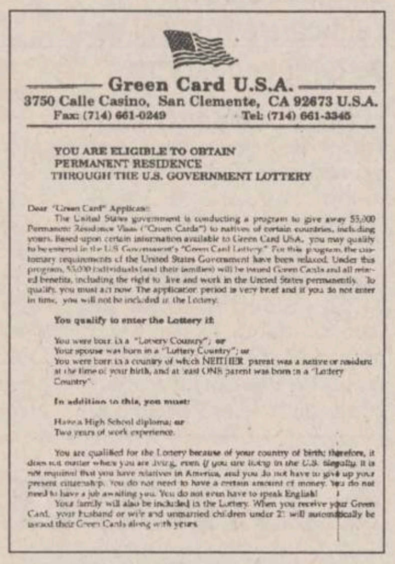

Green Card U.S.A.
3750 Calle Casino, San Clemente, CA 92673 U.S.A.
Fax: (714) 661-0249 Tel: (714) 661-3345

YOU ARE ELIGIBLE TO OBTAIN
PERMANENT RESIDENCE
THROUGH THE U.S. GOVERNMENT LOTTERY

Dear "Green Card" Applicant:

The United States government is conducting a program to give away 55,000 Permanent Residence Visas ("Green Cards") to natives of certain countries, including yours. Based upon certain information available to Green Card USA, you may qualify to be entered in the U.S. Government's "Green Card Lottery." For this program the customary requirements of the United States Government have been relaxed. Under this program, 55,000 individuals (and their families) will be issued Green Cards and all related benefits, including the right to live and work in the United States permanently. To qualify, you must act now. The application period is very brief and if you do not enter in time, you will not be included in the Lottery.

You qualify to enter the Lottery if:

You were born in a "Lottery Country"; or
Your spouse was born in a "Lottery Country"; or
You were born in a country of which NEITHER parent was a native or resident at the time of your birth, and at least ONE parent was born in a "Lottery Country".

In addition to this, you must:

Have a High School diploma; or
Two years of work experience.

You are qualified for the Lottery because of your country of birth; therefore, it does not matter where you are living, even if you are living in the U.S. illegally. It is not required that you have relatives in America, and you do not have to give up your present citizenship. You do not need to have a certain amount of money. You do not need to have a job awaiting you. You do not even have to speak English!

Your family will also be included in the Lottery. When you receive your Green Card, your husband or wife and unmarried children under 21 will automatically be issued their Green Cards along with yours.

Facsimil după formularul de prezentare a Loteriei “Green Card”

FIRUL SCURT

sondaje prin telefon

Cum apreciați măsura RA Termoficare de a întrerupe furnizarea apei calde la asociațiile datornice?

■ *Vasile Dumitriu, pensionar*

“Cei care au datorii, le au justificat. Cine ar avea bani și nu ar vrea să plătească? Dacă totuși vor să ia această măsură, să o ia numai în cazul celor care au datorii, și nici la aceia de tot. Să le dea măcar o dată pe săptămînă, că și ei au nevoie. Să facă și ei o baie.”

■ *Maria Cojocaru, recepționeră*

“Mi se pare corect ca atunci cînd dai ceva să și primești în aceeași măsură. Adică dacă ni se dă căldură și apă caldă trebuie să o și plătim. Dar din punct de vedere social trebuie să facem cumva ca oamenii să aibă bani să-și plătească datoriile. Trebuie să se mărească salariile. Trebuie să existe un punct de vedere legislativ care să rezolve această problemă. Trebuie să existe o lege în acest sens și să se vadă ce se poate face pentru cei care nu au posibilități.”

■ *Nicolae Păduraru, agent comercial*

“Mă gîndesc că oamenii nu prea au de unde. Știu chiar în bloc oameni cu sute de mii de lei datorii, un singur salariu, cîțiva copii. Pe de altă parte, dacă o întrerup, tot nu fac bine. Dă un îngheț, crapă conductele și iar nu duce la nimic măsura asta. În plus, apa oricum este, pentru asociațiile care au plătit tot trebuie încălzită, nu pot încălzi numai jumătate de cazan. Deci astea tot se fabrică, oricum. Atunci de ce să nu dea la toată lumea?”

■ *Ioana Amuntencei, muncitoare*

“La noi nu prea sînt restanțieri și sperăm că nu se va închide apa caldă. Dacă am avea, tot nu mi s-ar părea normal să ne închidă și nouă, celor care plătim, apa caldă. Iar cel de la asociație, pe care îl plătim, să se intereseze, să meargă la cei cu datorii și să-i convingă să plătească. Nu trebuie iertați, totuși, cei care au datorii.”

■ *Leonida Istrătescu, pensionară*

“Ar trebui să se găsească o cale legală. Să fie somați cei care au datorii, să se atenționeze întreprinderile la care lucrează. E adevărat că sînt săraci, dar cine nu este sărac? Noi sîntem pensionari și cînd luăm pensia primul lucru pe care îl facem este să plătim datoriile.”

■ *Eremia Postică, șomer*

“La noi nu apa caldă e problema, ci apa rece. Nu avem de o săptămînă. Nu știm de ce. Unele blocuri au, altele nu. La noi e un vis apa caldă. Și nu avem datorii decît de cîteva sute de mii de lei, una, două, ca peste tot. Da' se gîndesc ei că sînt oameni care au copii? Nu au cu ce să-i spele. Șase luni n-am avut anul ăsta apă caldă, la noi, în Nicolina.”

■ *Vasile Sava, operator chimist*

“Am avut trei luni de zile anul ăsta fără apă caldă. Ei vor bani, dar nu știu ce salarii avem noi, cum ne descurcăm. Și dacă opresc apa caldă în nici un caz lumea nu o să-și plătească datoriile, că nu-i de unde.”

■ *Elena Ursu, casnică*

“Nouă de-abia acum două zile ne-a dat căldură și am amîndoi copiii bolnavi de frig ce-a fost în casă. De o lună și jumătate nu avem apă caldă. Tot schimbă țevi, își bat joc de noi. Eu îmi plătesc datoriile la timp și ar trebui să ne respecte și ei pe noi. Iar pe cei care nu plătesc, să-i facă să plătească în alt fel. Poate n-au de unde. Iar dacă au, să le ia din salariu.”

LOVITURA DE REVER

“Un răspuns incredibil”

La articolul publicat în ziarul “Monitorul” din 20 noiembrie 1996, în care se făcea cunoscută instituirea unui concurs pentru membrii vînători ai AJVPS Iasi în vederea combaterii dăunătorilor vînatului pe fondurile mai sus amintitei asociații, citesc la rubrica “Lovitura de rever” a aceluiași ziar, din data de 23 noiembrie 1996, un răspuns incredibil pe care inițial am vrut să-l ignor, deoarece nu am bucurii estetice deosebite în dialoguri de acest gen, dar mai apoi nenumăratele apeluri primite de la oameni indignați de tonul acestui articol și de modalitatea punerii în pagină a conținutului său m-au făcut responsabil și mi-au creat obligativitatea unui răspuns.

Mirarea devine cu atît mai puternică citind articolul respectiv cînd la finalul său constați că este semnat de persoane titrate: biolog Olga Moisa, dr. biolog Elisabeta Naum, dr. Brîndușa Vornicu, acad. prof. dr. C. Romanescu, cu o înaltă pregătire profesională de specialitate, care ne fac cunoscut de la începutul criticii formulate că, citez: “Știm că numărul în creștere al animalelor vagaboande constituie un risc social... este necesară o rezolvare... (citez în continuare)... este cunoscută preocuparea societății avansate pentru protecția faunei și florei în context ecologic, aceasta neînsemnînd uciderea, ci luarea de măsuri protective”. (!?) Hopa! Este limpede că ne aflăm în fața rezultatului cercetării unui colectiv de biologi care au descoperit mijloacele de combatere a unor dăunători (fie și ai vînatului), rezultate care, cu siguranță pentru noi - niște vînători amatori ignoranți -, nu au fost cunoscute pînă acum; vă rugăm, așadar, nu ne lăsați în beznă, arătați-ne calea dreaptă, dați-ne lumina verde, pentru a putea lua acele “măsuri protective” (să fie vorba, oare, de castrarea cîinelui vagabond?, dar ce facem cu țărcile și mai ales cu ciorile?)

Pentru subsemnatul este limpede acum că tonul ușor isteric și exagerat emoțional al articolului dvs. vine dintr-o lipsă de cunoștință și mai ales de înțelegere, lucru deloc scuzabil pentru că, dacă ați fi luat cunoștință despre prevederile Legii nr. 103/ 27 noiembrie 1996 (Legea fondului cinegetic și a protecției vînatului), cred că nici n-ați mai fi scris acel articol atît de exaltat (și ca să nu căutați foarte mult, vă rog să citiți direct Capitolul III, art. 19, alin. 1,2).

Ați fi aflat așadar că apelul dvs. adresat domnului primar este nul și neavenit, în Legea 103 precizîndu-se exact locul și mai ales distanța din afara localităților unde aceste animale devin inacceptate de noi.

Bucurați-vă deci, vă rămîn neatinse, intacte, toate cohortele de cîini și pisici vagaboande, șobolanii chiar, aflate în perimetrul localității, în așteptarea “măsurilor protective” propuse de dvs.; un sfat, însă: dacă aveți de vizitat vreunul din cartierele mărginașe ale Iașului, fiți vigilenți! Aceste animale n-au citit articolul dvs.! (Apropo, ați citit cred în coloanele ziarului “Monitorul” despre fetița decedată din cauza turbării, la Bacău, anul trecut!)

Și pentru că vreau să pun punct, am lăsat special la urmă ironia de prost gust (cu adevărat “oribilă”, ca să vă citez din nou) în care vorbiți de “organizarea vînătorii de copii vagabonzi”; încerc un sentiment de jenă și voi face tot posibilul pentru a vă scuza din nou pentru expresia ce încearcă apropierea “cîine vagabond” de “copil vagabond”.

Personal vă stau la dispoziție (apropo de acești copii sărmani) într-o discuție separată, cu date exacte, în care, dacă doriți, puteți afla ce a făcut Bujor Prelipcean ca vicepreședinte al Organizației Internaționale de Cruce Roșie “Kinder Hilfe Rumänien” pentru copiii mai sus citați.

Prof.univ. Bujor Prelipcean

VOCILE IAȘULUI

Cum circulă mijloacele de transport în comun la Iași?

Vasile Popa, pensionar

“Merg foarte greu, din ce în ce mai greu. Aștept de zeci de minute troleul. O altă problemă este transportul pe Sărărie. De ce nu se introduce un mijloc de transport? Eu sînt în vîrstă și urc dealul, e greu. Iar trotuarele sînt deteriorate. Mijloacele de transport sînt și ele deteriorate și vin din ce în ce mai greu acum. Stăm în ploaie de atîta timp și troleul nu mai vine.”

Ana Pintilie, elevă

“Circulă groaznic, nu numai tramvaiele sau troleele, ci și autobuzele. Am avut ore și acum mergem să facem stagiul la Spitalul de Recuperare. Sînt trei sferturi de oră de cînd nu a mai venit un autobuz 28. O să întîrziem iar. Dar m-am obișnuit cu asta. Și cheltuiesc 2100 de lei pe săptămînă numai pentru drumul ăsta, cît merg de trei ori.”

Laura Păduraru, elevă

“Mai ales iarna și pe timp ploios este foarte greu. Eu, care stau în Dancu, pînă ajung în Piața Unirii, cu un 3, care este foarte aglomerat tot timpul...De exemplu, luni am venit cu un 27 pînă la Doi Băieți, de acolo a trebuit să merg pe jos. Ca să aștept un tramvai îmi lua mult mai mult timp. Am abonament pe linia tramvaiului 3. Dar trebuie să iau altul, să-mi scot alt bilet. Luni am stat două ore ca să vină un tramvai, cică a intrat apă la motor și s-au blocat. Și cînd a venit, au venit, de fapt, cîte patru odată. Dar mereu inventează motive ca să se întîmple așa. Noi întîrziem la ore, ni se pune absent și profesorii nu ne cred.”

Constantin Crivei, controlor

“Cablajul la tramvaie este foarte prost și trebuie cîteva milioane ca să-l schimbe. De unde bani? Călători frauduloși sînt foarte mulți. Și la urma-urmei, jumătate de oră nici nu este mult. Primăria este vinovată. La București au adus autobuze Icarus noi-nouțe, la Iași au adus autobuze nemțești vechi. Lor le suportă Guvernul, nouă nu. La Iași, pensionarii circulă fără bilet. De unde bani?”

A. C., profesoară

“Cel mai groaznic este în zona CUG. Avem abonament degeaba.”

Maria Chirilă, frezor

“Stau de jumătate de oră în stație să aștept autobuzul 9. Merg foarte prost acum, de cînd a dat ploaia. De fapt, nici în rest nu merg prea bine. Am toate șansele să întîrzii la serviciu. Tot timpul trebuie să plec mai devreme cu o oră de acasă ca să ajung. Dar de data asta a întîrziat exagerat de mult. Iar cînd o să vină, n-o să mă pot urca de aglomerat ce o să fie, cum mi se întîmplă mereu.”

Emil Spinei, profesor

“Stăm în ploaie și așteptăm și cîte o jumătate de oră ca să prindem un tramvai. Nu sîntem deloc mulțumiți de mijloacele de transport în comun. Dar ce fac copiii, care trebuie uneori să schimbe cîteva mijloace de transport pînă la școală? De compensația pentru abonamentele copiilor nici nu mai vorbim. RATC este autonomă, ar trebui să fie mai atentă. Domnul Simirad ar trebui să pună lucrurile la punct. Ar fi cazul. Mie mi se pare că ceva nu este în regulă la RATC.”

P. M., lucrătoare la GASTROCOM

“Am scos abonament degeaba. Mă chinuiesc, fac cîte o oră pînă la serviciu. Din Alexandru pînă aici. E de groază. Măcar trebuia să ne spună să nu mai scoatem abonamente și gata. Nu să iau patru mijloace de transport ca să ajung la serviciu. E bătaie de joc. Dacă cei care conduc RATC n-ar avea pîine și ar fi șomeri ar vedea cum este.”

DIN TELEFOANELE ȘI AUDIENȚELE ZILEI

271.271

Rubrica “Din telefoanele și audiențele zilei” are menirea de a asigura un dialog direct între cititori și reprezentanții principalelor instituții publice. În cadrul acestei rubrici cititorii își pot exprima opiniile în legătură cu diverse probleme locale și de interes național. Cititorii sînt rugați să folosească un limbaj decent și să nu aducă acuzații nefondate. Pentru atestarea veridicității afirmațiilor făcute, materialele prezentate la redacție pot fi însoțite de copii xerox ale unor acte doveditoare. De asemenea, semnatarii trebuie să lase un număr de telefon la care pot fi contactați pentru relații suplimentare.

Redactorul de serviciu răspunde apelurilor dvs. la numerele de telefon 271271 și 172557, între orele 8.00-24.00

Cum procedăm dacă nu se respectă o hotărîre judecătorească

Am primit vizita unui reprezentant al S.C. LĂCRĂMIOARA SIMBAD S.R.L., cu sediul în Iași, Calea Galății 10, care ne-a prezentat o hotărîre judecătorească de reintegrare în spațiul aferent cofetăriei “Lăcrămioara” din care firma fusese evacuată în mod samavolnic de către reprezentantul altei societăți comerciale. Ne-a întrebat care trebuie să fie procedura în cazul în care partea cealaltă refuză să dea curs hotărîrii. Este necesar să facă un demers la Parchet pentru a se delega un executor judecătoresc, care să-l ajute în aducerea la îndeplinire a hotărîrii judecătorești.

O rectificare

În ziarul nostru din 22 noiembrie s-a publicat știrea “Cartierul Galata va avea un centrul cultural ortodox”, în care s-au strecurat două inexactități: prima, că parohul Mircea Stoleriu a fost hirotonit preot cu această ocazie, în realitate, hirotonirea a avut loc în urmă cu 7 ani, iar acum a fost vorba doar de numirea ca preot paroh al așezămîntului. A doua inexactitate este informația că la acest centru vor avea loc ceremonii nupțiale (referitor la cununiile religioase).

Cerem scuze cititorilor.

Sugestii adresate primarului

Mihai Plăvănescu, din strada Stejar 21-B, ne roagă să transmitem pe adresa domnului primar niște sugestii și anume:

- roagă primăria, în numele numeroșilor automobiliști care folosesc această arteră, să întreprindă demersurile necesare pentru refacerea străzilor Ion Creangă, pe tronsonul dintre Baș Ceauș pînă la Piața Chirilă;
- solicită edililor să găsească o formulă eficientă pentru a obliga pe toți prestatorii de servicii care intervin la diferite lucrări stradale, și care sînt nevoiți să spargă îmbrăcămintea stradală, să aducă imediat la parametrii normali drumul respectiv;
- pentru că foarte mulți agenți își fac publicitate prin afișaj în multe locuri nepermise, sugerează ca aceștia să fie obligați prin factorii de ordine să curețe locurile pe care le-au folosit, adică stîlpi, ziduri, fundații, garduri.

R.A. CITADIN răspunde unui semnal din “Monitorul”

În urma publicării în “Monitorul” a articolului intitulat “Un calculator de la R.A. CITADIN a fost pe cale să evacueze o familie din locuință”, am primit o mențiune de la respectiva regie, în care se spune: “Doamna Sanciuc nu a fost somată sau amenințată cu evacuarea, Doina Coțovanu, constatator la R.A.CITADIN, neavînd această calitate. Banii achitați de doamna Sanciuc au fost virați de către școala la care lucrează în alt cont, al unei persoane decedate, dar problema a fost rezolvată în aceeași zi, apartamentul fiind achitat, iar doamna Sanciuc nefigurînd debitoare la R.A. CITADIN”. N. red.: Dar la chestiunea cum de a fost posibil ca R.A. CITADIN să nu observe timp de 5 ani că acel contract avea ca titular un decedat care nici nu figura în evidențele regiei de ce nu s-a făcut nici o precizare?

Cum se stabilește paternitatea

O cititoare fidelă (după cum semnează) ne-a expediat, în data de 25 noiembrie, o scrisoare prin care ne solicită o informație. Din lipsă de spațiu vom reda doar esențialul: “Dintr-o legătură pe care am avut-o cu un prieten a rezultat o fetiță, actualmente în vîrstă de șase luni. Deoarece fostul meu prieten nu vrea să recunoască copilul fără a-i efectua analize medicale din care să rezulte calitatea lui de tată, aș dori să știu dacă putem efectua fără a apela la o instanță judecătorească, plătind bineînțeles, contravaloarea analizelor. De asemenea, aș dori să aflu ce compatibilități trebuie să aibă un copil cu tatăl său și ce fel de analize trebuie efectuate?”

Deoarece tatăl copilului nu-și recunoaște calitatea de părinte, sînteți nevoită, pentru stabilirea paternității, a vă adresa unei instanțe judecătorești. În ceea ce privește analizele care trebuie efectuate de către prezumtivul tată al copilului, acestea sînt stabilite de medicii de specialitate, singurii în măsură să decidă. Cu toate că nu doriți să apelați la o instanță de judecată, aveți obligația morală, pentru binele copilului, a face uz de acest drept. Este indicat, dacă nu ați ajuns la un consens cu fostul dvs. prieten, să consultați un avocat.

Mulțumiri cotidianului “Monitorul”

O pensionară din Iași ne-a telefonat la redacție, în seara zilei de 26 noiembrie, pentru a mulțumi cotidianului pentru modul în care sînt ajutate persoanele de vîrsta a treia.

“Am apelat la dv., solicitînd publicarea, timp de o săptămînă, a unui anunț publicitar. Anunțul l-am predat la agenția dvs. din Podul de Piatră, fără a mi se lua nici un ban, fiind pensionară, cu o pensie modestă. Avînd în vedere numărul mare de cititori (lucru de care acum sînt convinsă), într-o singură zi mi-am rezolvat problema, fapt pentru care vă mulțumesc. Voi rămîne în continuare o cititoare fidelă a cotidianului și voi apela, sfătuindu-i și pe alții, în continuare, de cîte ori voi avea nevoie, la serviciile de mică publicitate ale ziarului dvs.”.

Cînd semnați un contract, citiți și clauzele

Maria Earos, din Iași, strada Avion nr. 9, ne-a expediat pe adresa redacției, în data de 25 noiembrie, o scrisoare, prin care ne solicită ajutorul . Selectăm din cuprinsul acesteia: “Pe data de 21 noiembrie 1996, am cumpărat un televizor color, marca “Nippon”, de la magazinul cu același nume din Iasi, cu plata în rate lunare. Pe factura de plată, seria F1-nr.6829160, prețul televizorului este de 1.411.200 lei (cu TVA), însă pe contractul de vînzare-cumpărare cu plata în rate apare suma de 2.257.920 lei (188.160 lei, rată lunară, timp de 12 luni). De ce atîția bani în plus?”

Stimată doamnă, am încercat în aceeași seară, după ce am vorbit și cu dvs., să luăm legătura pentru a afla unele informații - cu cineva de la acest magazin, însă, conform informației primite prin telefonul “931”, magazinul respectiv nu figurează cu post telefonic. Este greu de crezut că, în momentul în care ați semnat contractul nu ați citit și clauzele de rambursare a ratelor. Este posibil ca diferența să reprezinte dobînda aferentă, decalată pe luni, a ratelor. Ar fi necesar, pentru lămuriri, să vă adresați conducerii respectivului magazin.

Precizare

Dintr-o regretabilă eroare de tehnoredactare, în numărul de ieri al “Monitorului” a fost publicat programul TVR 1 de săptămîna trecută. Cerem scuze cititorilor derutați de această greșeală.

Actualitatea în catren

S-au desfășurat tratative laborioase privind repartizarea de posturi în noul guvern între formațiunile politice care compun Convenția Democrată Română și alte partide și coaliții. Printre concurenți se numără reprezentanții formațiunilor liberale, principala fiind Partidul Național Liberal, condus de Mircea Ionescu-Quintus.Dumnealui fiind un epigramist redutabil, C. Iurașcu îi adresează o șarjă amicală:

Quintus (egal “al cincilea”)
Pe aliați văd că nu-i cruță,
Ca liberal, el nu s-ar vrea
A cincea roată la căruță.

Constantin IURAȘCU
Eugen ACASANDREI

50.000 de lei pentru cea mai interesantă opinie

O dată pe săptămînă, “Monitorul” acordă un premiu în valoare de 50.000 lei autorului celei mai interesante scrisori publicate la rubrica “Cititorii MONITORULUI pot schimba lumea”. Dintre scrisorile publicate în cursul unei săptămîni, o vom premia pe cea care conține opinia cea mai pertinentă asupra unei probleme de larg interes, iar la sfîrșitul fiecărei săptămîni cîștigătorul va fi anunțat în această pagină. Trimiteți, deci, pe adresa redacției părerile dumneavoastră în legătură cu evenimente care ne privesc pe toți sau despre probleme deosebite cu care vă confruntați. Opinia dumneavoastră valorează mult, iar noi vă dăm posibilitatea să o faceți cunoscută.

Viața Iașului în instantanee fotografice

50.000 de lei pentru cea mai bună poză

Cum arată viața orașului nostru surprinsă în instantanee fotografice? Puteți afla din noua rubrică pe care “Monitorul” o inițiază. Trimiteți pe adresa redacției, str. Smîrdan, nr. 5, fotografii care “prind” Iașul și oamenii lui în cele mai surprinzătoare ipostaze, de la imaginea culturală și istorică pînă la fața dureroasă a orașului. Luați în obiectiv Iașul și pe ieșeni așa cum îi vedeți dumneavoastră, iar noi vom alege fotografia zilei, pe care o vom publica. Aveți, astfel, șansa să cîștigați un premiu de 50.000 de lei și un abonament la ziarul nostru, pe care redacția îl va acorda o dată la două săptămîni autorului celei mai reușite fotografii.

Opinia dumneavoastră este cea mai importantă

“Monitorul” supune atenției cititorilor un top al evenimentelor unei săptămîni, întocmit pentru început de redacție și pe care îl vom realiza în continuare pe baza sugestiilor dumneavoastră. Zilnic, aveți posibilitatea să aflați, pe baza scrisorilor pe care le primim la redacție, care sînt subiectele pe teme locale, de politică internă și internațională care vă interesează cel mai mult. În fiecare zi vom include în acest top evenimentele noi pe care le considerați cele mai importante. Așterneți pe hîrtie opiniile dumneavoastră referitoare la subiectele zilei și trimiteți-le redacției spre publicare.

Topul evenimentelor acestei săptămîni

1. Demisia directorului Direcției Sanitare Iași, dr. Mihai Frasin
2. Desemnarea lui Petre Roman ca președinte al Senatului
3. Reacția Parchetului de pe lîngă Tribunal la ancheta “Monitorul” referitoare la cartierul de vile luxoase al protipendadei Pașcaniului
4. Scumpirea medicamentelor cu 50%
5. Negocierile pentru formarea noului Cabinet

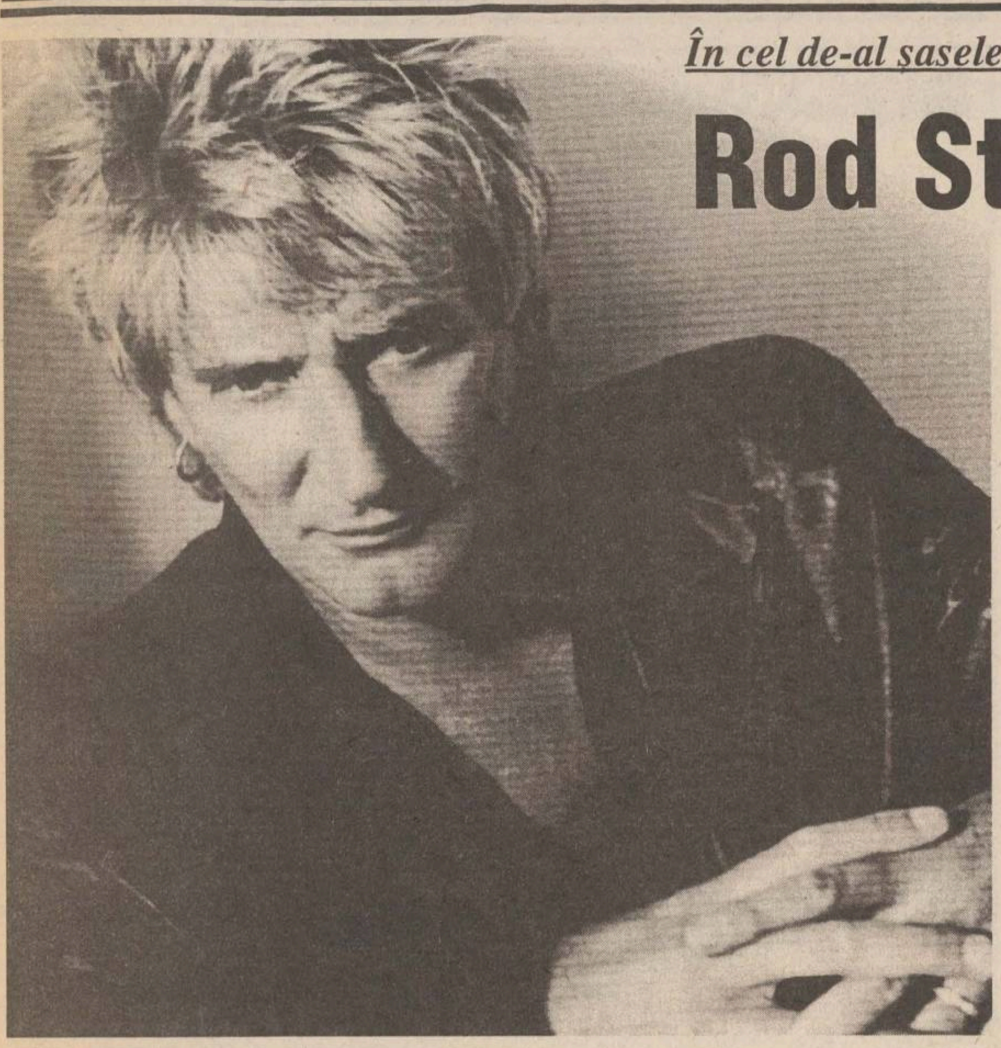

În cel de-al șaselea deceniu de viață

Rod Stewart s-a lăsat de băutură și s-a pus pe făcut copii

Vechi rival al lui Mick Jagger, alcoolic cu reputație internațională, expert în femei unduitoare, teribilul Rod Stewart a pășit în al 6-lea deceniu de viață cu alte soiuri de filozofii. Acum, e familist convins, nu mai bea, nu suportă fumul de țigară și doarme la fel de mult ca un prunc.

Singurul curs de calificare a fost cel de pe terenul de fotbal

Două lucruri sînt emblematice în ceea ce-l privește pe Rod Stewart: vocea rugoasă și părul, todeauna bine ciufulit.Chestii care cer multă atenție. Ciudat este că, în ciuda timbrului său inconfundabil, Rod n-a luat nici măcar o jumătate de lecție de canto. La vremea adolescenței, era preocupat mai mult de fotbal. "Sînt mîndru de vocea mea, mai ales că sînt un autodidact. Continui să evoluez. Acum rezist la 3 ore de concert pe zi, 5 zile pe săptămînă, 50 de săptămîni pe an. În urmă cu 10 ani, nici măcar nu visam la așa ceva!". Noile performanțe se datorează regimului ultrasever pe care și l-a impus după căsătorie. De frica microbilor, nu atinge mîna nimănui. Doarme mult, peste 10 ore pe noapte, a renunțat total la alcool, evită camerele unde se fumează. În schimb, a ajuns demn de lauda puritanilor: viață exemplară de familist, tată devotat, are ca principală grijă, sporirea numărului de moștenitori. Cu actuala soție, top-modelul **Rachel Hunter**, a făcut deja doi copii, iar al treilea este pe drum.

În 30 de ani, Rod a devenit prizonierul propriei sale voci

Vrînd-nevrînd, în cei peste 30 de ani de activitate (cu **Faces, Jeff Beck Group** sau ca solist), criticii și fanii i-au pus o etichetă de care nu va putea săpa niciodată. Totul se învîrte în jurul vocii sale. Devenit prizonierul ei, Rod este acum perfect conștient de acest fapt și toate eforturile artistice sînt în sensul păstrării inegalabilului timbru.

Celălalt aspect al personalității sale, frizura, a cam "sărit din schemă". Se coafează decent, nu-și mai oxigenează podoaba capilară, nu se mai vopsește și se tunde lună de lună. Altfel, ca pe vremuri superba **Debbie Harry** (Blondie), ar ajunge, pe dată, complet pleșuv.

Nu se exclude ca, după încheierea actualului turneu de promovare al single-ului " If We Fall In Love Tonight", să se radă complet pe cap. Surprinzător, noul "look", cu radicalele modificări, nu a influențat cu nimic impactul muzicii sale. **(Cristina LUCAN)**

Cocktail

La cinci decenii de viață

Ascensiunea chitarei electrice continuă și dincolo de ușile Smithsonianului

În sfîrșit, la 5 decenii după ce Les Paul a creat chitara electrică, iată că mult-hulitul instrument a dobîndit și recunoașterea celor cu obraz fin din lumea culturală. În curînd, celebrul Smithsonian Institution din New York, va fi gazda expoziției **"Ascensiunea chitarei electrice"**. Vor fi prezentate chitarele cu care au urcat pe scenă pionierii rock-ului, precum Chuck Berry sau Buddy Holly, celebrele efecte utilizate de "zeii electrici" Jimi Hendrix, Jeff Beck sau Jimmy Page, cît și produse de serie ale principalilor creatori din domeniu: Fender, Gibson, Rickenbaker etc. Totodată, la expoziția de la Smithsonian vor putea fi văzute preistoricele modelele Log și Frying Pan, chitara Mosrites comandată de grupul Strawberry Alarm Clock's și cea a lui Prince, "Yellow Cloud".

Sătulă peste poate de metropolă

Madonna își dă pentru 10 milioane casa din New York, din cauza aglomerației

Celebra cîntăreață Madonna și-a scos la vînzare apartamentul din New York, deoarece preferă să-și crească fiica la Los Angeles. Prețul stabilit de artistă pentru locuința din Manhattan este de zece milioane de dolari. Conform unei surse anonime, Madonna a decis că New York-ul nu e orașul potrivit pentru a-și crește fetița născută pe 14 octombrie. De cînd a devenit mamă, cîntăreața în vîrstă de 38 de ani a fost văzută cel mai des în locuința ei din Los Angeles, cu micuța Lourdes Maria și cu tatăl aesteia, Carlos Leon. Sursa anonimă susține că Madonna încearcă să adopte un stil de viață mult mai liniștit, care să fie în acord cu noul ei statut de mamă.

Acum că și-a lansat albumul pe Internet

Cristi Minculescu se crede egal cu Robert Plant

Vineri, 22 noiembrie a.c., cu prilejul lansării celui de-al 6-lea album **Iris**, ***"Luna plină"***, în timpul clasicei conferințe de presă, solistul vocal al grupului, **Cristi Minculescu**, a făcut cîteva afirmații șocante. După ce l-a racolat în staff-ul Irisului pe actorul Adrian Pintea, după ce a slăbit vreo 20 de kilograme în cîteva luni și după ce a acceptat, în fine, și alte sonorități, năstrușnicul vocalist a ajuns la concluzia că, o dată ce este produs de o filială **PolyGram**, se bate de la egal la egal cu **Robert Plant** ori Ian Gillan. Spre final, cînd s-a ajuns cu discuția la bani, a recunoscut că o mare performanță pentru Iris ar fi să reușească un turneu prin cluburile muncitorești din Marea Britanie, acolo unde lucrează cu spor emigranții români.

Capitala nu mai deține monopolul show-business-ului

Cîntărețul Moby concertează la București și înregistrează la Iași

Turneul de promovare al ultimului album **"Animal Rights"** realizat de Moby se încheie cu concertul de la București, din 29 noiembrie de la Sala Polivalentă, al treilea mare concert organizat de Assos Music (primele, cu Prodigy și Shamen). În deschiderea spectacolului (ora 20.00) vor evolua grupurile Propeller Heads și Șuie Paparude, iar în încheiere va urca pe scenă trupa Cindy Cat. După cele patru recitaluri cei prezenți vor participa la un program de discotecă, pînă la orele dimineții. Recitalul lui Moby va dura o oră și jumătate, cu începere de la miezul nopții. Întrucît vedeta principală va susține un concert la Atena, înaintea celui de la București, e incertă data exactă a sosirii pe Otopeni. În schimb, principalul interes al lui Moby este legat de Iași, deoarece aici va fi produs, pentru piața românească, albumul său. Deținătorul copyright-ului este Roton, licențiat al casei Mute Records, acolo unde au înregistrat, la vremea lor, Climax Blues Band, Erasure, Depeche Mode și Steely Dan.

Medicina bazată pe dovezi - British Journal of Family Planning

Contraceptivele avantaje și defecte

Reputatul colectiv de tineri medici ce editează British Medical Journal - ediția în limba română a inițiat o colaborare, binevenită, de altfel, cu redacția MONITORULUI. Teme de larg interes vor fi tratate zi de zi, de acum încolo, în paginile ziarului nostru. Pentru început, BMJ oferă un mini-serial pe tema metodelor contraceptive. Cu argumente pro și contra.

Contraceptivul perfect trebuie, prin definiție, să rezolve două mari necazuri: **sarcina nedorită** și **infecția cu transmitere sexuală**. Acestea pot apare separat sau simultan, ambele manifestîndu-se complet diferit, din punct de vedere biologic și clini,c la femei și bărbați. Deși afectează în principal grupe de vîrstă asemănătoare, prezintă mare risc pentru persoanele sub 25 ani . Alegerea metodei contraceptive este influențată de gradul de percepere al riscului, atît de către cel care o folosește, cît și de către cel care o asigură.

FACULTY OF
FAMILY PLANNING
& REPRODUCTIVE
HEALTH CARE
ROYAL COLLEGE OF OBSTETRICIANS & GYNAECOLOGISTS

Această serie de articole încearcă să faciliteze alegerea optimă, furnizînd date actualizate cu privire la metodele contraceptive existente în lume și la influența lor (care poate fi protectivă sau nefavorabilă) asupra dobîndirii unor infecții cu transmitere sexuală. În numărul de mîine, despre prezervativ.

Concurs "Monitorul" pe teme muzicale

Pornim chiar de astăzi un incitant concurs pe teme muzicale. Și mai incitantă este modalitatea de premiere: vom avea cîștigători de etapă (săptămînal), laureați lunari și beneficiari ai unor premii speciale, acordate pentru merite deosebite în cunoașterea și înțelegerea fenomenului. Tot la "Speciale", o dată cu sfîrșitul de an, vom premia liderul absolut (cel care conduce în clasamentul nostru general, pe care-l vom publica săptămînă de săptămînă).

TALON DE CONCURS

Nr. 1/1996

Cine sînt și ce fac tinereii sumar îmbrăcați din poza alăturată?

Trimiteți răspunsurile cît mai repede pe adresa **MONITORUL, Iași, str. Smîrdan nr. 5, 6600**

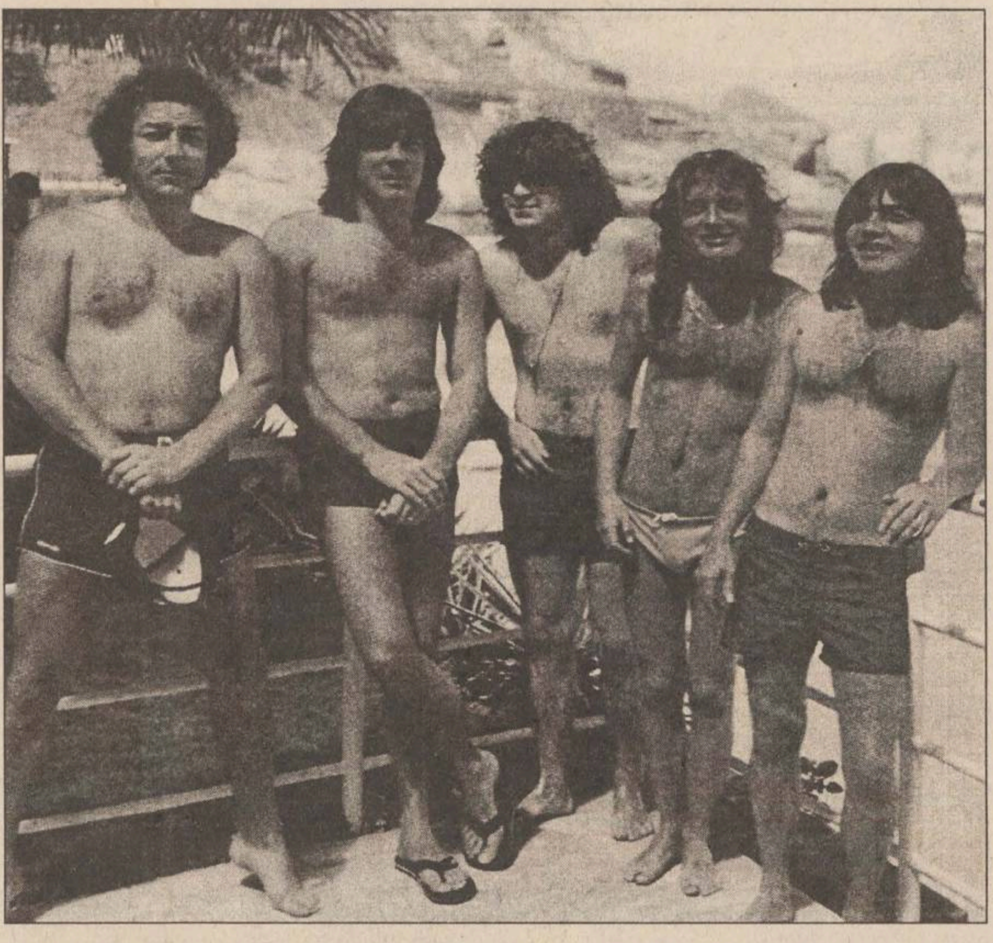

"MONITORUL" în dialog cu cititorii

Dragi cititori, în premieră natională, redacția **MONITORULUI** vine cu o inițiativă ce se apropie și mai mult de sloganul ***"A sta de vorbă cu oamenii"***. Echipa secției **"Divertisment"** va răspunde, de-acum încolo, oricărei întrebări și oricărui cititor. Dacă subiectul nu prezintă interes publicistic, atunci veți primi, personal, răspunsurile la întrebări. Pentru abonați, serviciul e gratuit, ceilalți vor trebui să achite contravaloarea faxurilor - 1.000 lei pagina -, la redacție.

Procedura e cît se poate de simplă: vizitați sediul **"Monitorul"** din orașul dvs., lăsați la secretariat foaia cu subiectele ce vă interesează și, în decurs de cel mult o săptămînă, va sosi, tot acolo, răspunsul. La ridicarea mesajului, este suficient să vă prezentați cu talonul de abonament. Ideal ar fi ca problemele în discuție să prezinte interes jurnalistic.

Cîteva idei pentru a scăpa de pete

Vinul, țuica și amoniacul, la concurență cu clasicul Ariel

Petele de **vin roșu** se scot cu **vin alb**. Se mai poate încerca cu puțină **țuică**, apoi se spală cu apă călduță și săpun. Cu **vin roșu** se curăță obiectele de aramă. **Petele lăsate de fructe** pe rufărie sau pe albituri se înmoaie în lapte dulce pentru cîteva ore, apoi se spală cu apă și detergent.

Petele de bulion sau fiertură de carne se scot cu amoniac. Se mai poate folosi **benzina** sau un amestec de benzină și eter. Aceste substanțe fiind inflamabile este nevoie de multă atenție. Țesăturile de mătase se curăță cu benzină apoi cu alcool, iar materialele sintetice numai cu benzină.

V-ați gîndi la așa ceva?

Salată de cartofi cu smîntînă, vin alb și muștar

Cantități: ***1/2 kg cartofi, 1/2 pahar vin alb, 2 lingurițe muștar, 1 pahar smîntînă, sare, mărar și pătrunjel verde tocat.***

Se fierb cartofii în coajă, se curăță fierbinți și se taie în rondele sau felii. Se așează într-un castron și, cît mai sînt calzi, se toarnă sosul peste ei. Sosul se prepară amestecînd vinul cu muștar, sare și smîntînă. Se toarnă sosul și se lasă pînă ce cartofii îl absorb, apoi se presară mărar și pătrunjel verde tocat.

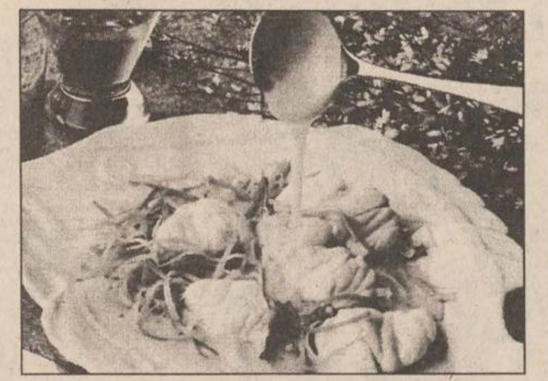

Și săracul se poate fuduli

Lichior din terci de banane și alcool rafinat

Se știe că bananele au dezavantajul că prezintă dificultăți în prelucrare, deoarece aroma lor se volatilizează rapid. Totuși, se poate prepara un delicios lichior din cremă de banane în felul următor:

1/2 kg fructe foarte bine coapte, fără coajă. Se zdrobesc sau se dau prin ciur. Se obține un **terci** peste care se adaugă 150 ml spirt rafinat de 90°. Se strecoară partea limpede, care se păstrează într-o sticlă bine închisă, circa 7 zile. Peste fructele rămase după pasare, se adaugă 100 ml apă și se lasă să stea 3 zile la macerat, la temperatura camerei. După acest timp se strecoară din nou partea limpede, care se toarnă în sticla cu prima parte a sucului.

Prepararea unui litru de lichior

- sucul extras după procedeul de mai sus;
- spirt rafinat 150 ml (în afara celui folosit la prepararea maceratului);
- sirop din 450 g zahăr;
- zeama de la o jumătate de lămîie;
- se poate colora în gălbui cu o linguriță de zahăr caramelizat.

După preparare se agită, apoi se lasă în repaus 10 zile, după care se consumă.

AUTO Dynasty
achiziționează
autoturisme
producție europeană în stare de funcționare
sau pentru dezmembrare.
Ani de fabricație 1984 - 1994.
Iași, B-dul Păcurari nr. 79, tel.: 032/250330, tel./fax: 032/250329

Plurifarm
Este o firmă franceză de distribuție. Datorită extinderii rapide a activității avem disponibil un post de
OPERATOR CALCULATOR
Cerințe: - studii de specialitate
- noțiuni de contabilitate primară
Experiența anterioară poate constitui un avantaj.
Candidații sînt rugați să trimită un C.V. pe adresa Iași, Str. Lascăr Catargi nr. 25, pînă la data de *4.XII.1996.*
UPSA laboratoires durex URGO Strepsils 3M

DANIS®
Producător de tricotaje
livrează din stoc sau la comandă tricotaje tip lînă pentru copii și adulți într-o gamă deosebită de modele.
Roman, str. Mihai Eminescu, nr. 5-7
Telefon/Fax: 033-733334

CONY SAT
STUDIOUL DE TELEVIZIUNE IAȘI
ora 19.00
ALĂTURI DE NOI!
emisiune în direct
Telefonul telespectatorului
032/230576
Redactor CRISTINA CONSTANTIN

TV EUROPA NOVA
canal 54
joi, 28 noiembrie, ora 22:00
Aici Europa Nova
Punct și de la capăt
Alegerile au trecut.
Ce se va întîmpla cu noi ?
La ce să ne așteptăm ?
Ce putem spera ?
realizator: Mihaela Gafițescu

NEDO
Str. Iarmaroc 26
Tel: 032-130894; 233444
Tel/Fax: 032-232664; 147986
PRODUCE
✓ jaluzele orizontale din aluminiu
✓ jaluzele verticale din material textil hidrofobizat
✓ pervaze din aluminiu colorat pentru parchet
Amenajări interioare
CALITATE
PROMPTITUDINE
NOU
- mobilier metalic vopsit cu pulberi în cîmp electrostatic
- LA COMANDĂ - orice fel de mobilier sau confecții metalice
- vopsiri în cîmp electrostatic
PREȚURI MINIME !

a apărut

NORD-EST MAGAZIN
săptămînal de informație științifică
500 LEI
Ultimii capi ai P.C.R.
Pag. 6
Goana către Marte
Broaștele ne dau semnale de alarmă
Rezistența la schimbare
Paginile 7-10
Pagina 5
Pagina 13

MONITORUL DE IAȘI

La Consiliul Județean

Funcționarii trebuie să demonstreze că au fost harnici

Toți funcționarii publici care lucrează în cadrul Direcției tehnice a Consiliului Județean (CJ) Iași trebuie să prezinte cîte un raport asupra activității pe care au desfășurat-o în 1996. Termenul de predare a rapoartelor este 4 decembrie. *Iordache Popa,* vicepreședintele CJ Iași, a dispus efectuarea unei analize a activității desfășurate de funcționarii din cadrul direcției menționate, direcție aflată în subordinea sa. Cererea are loc ca urmare a faptului că la sfîrșitul fiecărui an trebuie întocmit un raport de activitate pe ansamblul CJ Iași. ***"Dacă tot sînt la modă «Cărțile Albe», de ce să nu întocmim și noi o asemenea lucrare? Vrem să găsim realizările, lipsurile și să facem corecturile. În urma rapoartelor prezentate vom trage concluziile necesare derulării activității în bune condiții în 1997",*** ne-a declarat Iordache Popa. Pe lîngă bilanțul de activitate al Direcției tehnice, vicepreședintele CJ Iași a cerut același lucru de la Regia Autonomă Județeană de Drumuri și Poduri (RAJDP) Iași. ***"Trebuie să recunosc că starea drumurilor județene este proastă. Am cerut conducerii RAJDP Iași să-mi prezinte bilanțul pe 1996 și să vină cu propuneri pentru îmbunătățirea activității pe 1997. Să sperăm că lucrurile se vor schimba",*** ne-a declarat Iordache Popa. **(M.GIUBERNEA)**

În oras

Manifestări culturale de Ziua Unirii

Cu prilejul zilei de 1 Decembrie, Inspectoratul de Cultură al județului Iași va organiza o serie de manifestări culturale. Astfel, simpozionul "Unirea în literatură" și lansarea nr. 23/4/1996 al revistei "Dacia Literară" vor avea loc pe data de 1 Decembrie, la Casa "V. Pogor".

O seară muzeală organizată de Muzeul de Istorie, sub titlul "Iași - cetatea rezistenței sufletești a neamului", se va desfășura la Complexul muzeal Sala "O. Tafrali". Va fi deschisă expoziția "Iașii în anii marelui război pentru reîntregirea neamului".

La sediul Bibliotecii județene "Gh. Asachi", pe 30 noiembrie, se va vernisa o expoziție de carte cu tema "Unirea cea mare - visul sfînt al românilor".

Tot aici va avea loc dezbaterea "Basarabia, Bucovina și Marea Unire", și în cadrul expoziției "Marea Unire" vor fi lansate volumele lui Iulian Filip, directorul Departamentului Cultură din cadrul Primăriei Chișinău. Participă scriitori și critici literari. **(C.S.)**

Se simtea nevoia

Program special pentru aducerea copiilor țigani la școală

Începînd cu trimestrul II al acestui an școlar, în cadrul Programului Socrates, unitățile ieșene de învățămînt preuniversitar vor trebui să întocmească un proiect bazat pe acțiuni educative în perspectiva colaborării cu instituții similare din țările Europei de Vest. Programul Socrates are ca principal obiectiv crearea de oportunități egale pentru copiii și tinerii din cadrul unor minorități sociale cu probleme de integrare educațională, respectiv țigani și analfabeți, prin programe speciale de educație, precum și prin dezvoltarea unei solidarități civice. De asemenea, programul are în vedere crearea unui mediu competițional atît pentru elevi cît și pentru cadrele didactice. ***"De anul trecut, pentru România au fost concepute măsuri speciale pregătitoare pentru aderarea la aceste noi programe de învățămînt lansate de uniunea Europeană. În momentul de față, sîntem abia la prima fază a programului, cea de realizare a unui climat de parteneriat între școlile ieșene și cele din Occident. Programul Socrates înseamnă atît schimburi de experiență între profesorii români și cei din țările colaboratoare, precum și burse de studiu acordate elevilor",*** ne-a declarat ***inspectorul M.Grigoraș, coordonatorul Programului Socrates în Iași.*** **(S.CRAUS)**

O săptămînă de sărbătoare

Reprezentanții Primăriei Iași sînt așteptați la Alba Iulia

Ieri, 27 noiembrie, Primăria Iași a primit o invitație din partea autorităților locale din Alba Iulia la manifestările cultural artistice care vor avea loc aici cu ocazia Zilei Naționale a României și împlinirea a 78 ani de la Marea Unire din 1918. La Alba Iulia, manifestările au început de sîmbătă, 23 noiembrie, și vor continua pînă duminică, 1 decembrie. La aceste manifestări participă personalități din județul Alba și din întreaga țară. Sînt invitați la Alba Iulia cu această ocazie reprezentanți ai oficialităților, oameni de artă și cultură din toate județele țării. Programul acestor manifestări cuprinde: slujbe religioase, spectacole de teatru, sesiuni științifice, concursuri de dans, spectacole folclorice, vernisaje, lansări de carte și concursuri sportive.

Duminică, 1 decembrie, este cea mai importantă zi din seria de manifestări de la Alba Iulia, deoarece atunci sînt așteptați majoritatea invitaților. Programul va fi încheiat, după lăsarea serii, cu un joc de artificii peste Cetatea de scaun a Unirii și de spectacolul folcloric «De Dragoste de Neam de Țară» urmate de închiderea festivă a sărbătorilor. Componența delegației Primăriei Iași care va participa la festivitățile de la Alba Iulia va fi stabilită pînă vineri, 29 noiembrie. **(Constantin NICOLAU)**

O întrebare la care va trebui să mediteze viitorul ministru al Apărării

Care sînt cauzele sinuciderilor din armată?

■ *"încorporarea la normă" și superficialitatea examenelor medicale par să explice acest fenomen*

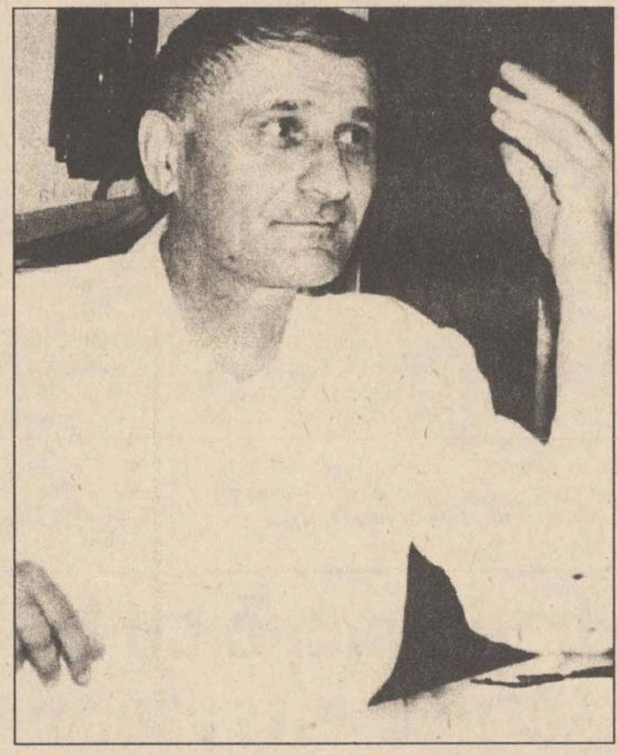

În fotografie, psihiatrul Cicerone Postelnicu

Zilele trecute, ziarele centrale au relatat pe larg despre sinuciderea unui maistru militar din cadrul Academiei Trupelor de Uscat (UM 01512 - Sibiu), care s-a împușcat în cap. Conform statisticilor, în Armata Română sinuciderile se țin lanț. Pe lîngă soldații în termen, care dețin ponderea în cazurile de suicid, își pun capăt zilelor și cadrele militare cu statut permanent.

"În România, nu există profesioniști angajați în cadrul Serviciului de Personal al Armatei. Nu există o doctrină, o criteriologie, adaptată diverselor situații, la care personalul angajat în armată să fie raportat. Înainte de angajarea civilului drept cadru militar, ar trebui să i se întocmească un dosar al personalității, și nu numai al poziției lui și a familiei sale în societate. Acest dosar ar trebui să conțină răspunsuri ale viitorului angajat MApN la diverse întrebări legate de personalitatea sa și de modul de percepere a lumii" - a precizat ***dr. Cicerone Postelnicu,*** medic al Spitalului de Neuropsihiatrie Socola Iași. Tot mai multe anchete, referitoare la moartea unor militari, sînt înregistrate și la Parchetul Militar Iași. Instrumentarea cauzei, precum și răspunsul medicului legist duc, de cele mai multe ori, la o concluzie fără echivoc: "sinucidere".

Dosarul este clasat.

La fel s-a întîmplat și în cazul lui ***Daniel Belciu,*** care s-a spînzurat săptămîna trecută în Spitalul Militar Iași. El fusese internat în secția de Neuropsihiatrie a spitalului cu diagnosticul: "sindrom astenic depresiv". Un astfel de om ce are o armă în mînă reprezintă un pericol public. Și totuși el a fost încorporat. ***Colonelul Barbu Răzuși,*** adjunct al prim procurorului Parchetului Militar Iași, crede că încorporarea soldaților se face, de multe ori, superficial. ***"Apar greșeli încă de la încorporare. În mod normal, în cadrul Comisariatului, este angajat un medic generalist. Cînd se fac recrutările sînt invitați și specialiști. Mulți dintre ei preferă să-i consulte pe toți tinerii propuși pentru recrutare într-o singură zi, iar apoi să se întoarcă la cabinetele lor, unde sînt plătiți și pacienții sînt mult mai «atenți». Regretabil este că persoane cu probleme psihice ajung să-și satisfacă stagiul militar în unități speciale, precum jandarmi, grăniceri etc. producînd perturbații în buna funcționare a unității",*** afirmă Barbu Răzuși.

Pe de altă parte, psihiatrul Cicerone Postelnicu crede că: ***"La încorporare noi vedem în timpul examenului psihiatric doar o secvență din viața individului. El își poate ascunde caracterul și anumite tare existente în trecutul său. Cred că este mai important examenul personalității viitorului soldat, decît cel psihiatric, ce se face în grabă".***

Dar există și anumite ordine care cer recrutarea unui număr fix de soldați, în funcție de nevoile unităților militare. Cum natalitatea este în scădere, iar stagiul militar durează numai un an, este ușor de înțeles că încorporările se fac uneori și la normă. **(Anca ALEXANDRU)**

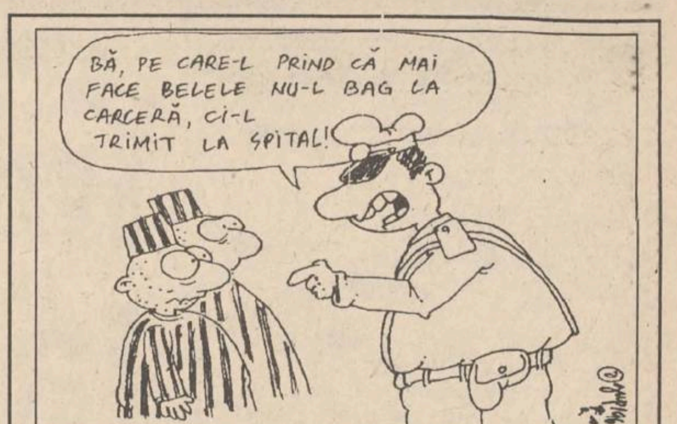
BĂ, PE CARE-L PRIND CĂ MAI FACE BELELE NU-L BAG LA CARCERĂ, CI-L TRIMIT LA SPITAL!

Un pușcăriaș este revoltat de condițiile din spital

■ *el este tratat mai bine la pușcărie*

Spre uimirea medicilor de la Secția I Neurochirurgie a Spitalului "Sf. Treime", la numai o zi după ce a fost supus unei operații de hernie de disc, ***pușcăriașul Mihai Gurin*** (29 ani) a refuzat categoric să mai rămînă în spital. El a cerut externarea pentru a se reîntoarce la Penitenciarul din Iași. În mod normal, un pacient care a suportat o astfel de intervenție medicală trebuie să rămînă cel puțin 7 zile în spital pentru îngrijiri medicale. Cele cîteva zile petrecute la Spitalul de Neurochirurgie au fost cu mult sub așteptările deținutului care, total nemulțumit de "confortul" oferit, a început să devină melancolic, apoi chiar furios. Faptul că trebuia să mai stea cu un alt pacient în pat, mîncarea mai puțină dar și mai proastă decît cea primită la penitenciar l-au făcut să ceară cu insistență externarea. Toate aceste nemulțumiri sînt absolut justificate pentru un deținut care realmente este "răsfățat" la penitenciar, unde nu trebuie să împartă patul cu nimeni, ascultă muzică la radio și casetofon și se relaxează urmărind filmele la televizor. El a mai povestit personalului medical că este condamnat pentru crimă. **(Nicolae MANOLIU)**

Polițistul Tiberiu Cozma a fost bătut de un scandalagiu

■ *colegii victimei sînt nemulțumiți, deoarece bătăușul se află în libertate*

În seara zilei de 12 noiembrie, într-o altercație petrecută în blocul A1, din șoseaua Națională, ***Constantin Chilcoș*** l-a lovit cu o sticlă în cap pe subofițerul de poliție Tiberiu Cozma, provocîndu-i răni care au necesitat 14 zile de spitalizare. Vecinii susțin că incidentul, în urma căruia subofițerul a fost rănit, a fost declanșat de Constantin Chilcoș. ***"L-am auzit pe Chilcoș lovind în ușa mea cu un par și înjurînd cît îl ținea gura. El striga că nu e mulțumit de ușa pe care soțul meu, tîmplar de meserie, i-a făcut-o și voia înapoi 200.000 din banii pe care i-am primit de la el. De spaimă, i-am telefonat fetei mele care, la rîndul ei, a anunțat poliția"*** - ne-a spus *Georgeta Guia,* vecina lui C. Chilcos.

După sosirea la fața locului, polițiștii susțin că s-au legitimat și i-au cerut lui Chilcoș să meargă cu ei pentru a lămuri lucrurile. Întrucît acesta a refuzat să-i însoțească și, în plus, a început să arunce cu diferite obiecte, polițiștii au încercat să-l imobilizeze. În busculada care a urmat, Chilcoș l-a lovit pe sergentul major ***TIberiu Cozma*** cu o sticlă, crăpîndu-i capul și umplîndu-l de sînge. După ce patrula de poliție a plecat pentru a-și transporta colegul rănit la spital, aceiași vecini ne-au relatat că Chilcoș s-a dezlănțuit de-a binelea. ***"M-am trezit față în față cu Chilcoș, după ce mi-a făcut ușa bucăți. Fiindcă avea un ciocan și-o cărămidă în mînă, de spaimă m-am refugiat în bucătărie, în timp ce el sfărîma tot ceea ce-i cădea în mînă de prin casă. Așa mi-a spart oglinda, lustra și geamurile. Mi-am făcut cruce cînd am scăpat de el"*** - ne-a mai relatat Georgeta Guia.

După ce și-au dus colegul la spital, polițiștii au revenit cu efective sporite, au reușit să-l imobilizeze pe Chilcoș și l-au reținut pentru cercetări. A doua zi, acesta a fost arestat pentru ultraj, violare de domiciliu și distrugere de bunuri din proprietatea privată, aceste fapte fiind pedepsite cu închisoare între 6 luni și 5 ani. Polițiștii sînt nemulțumiți deoarece colegul lor accidentat a ieșit abia ieri din spital, iar pe 20 noiembrie C. Chilcoș a fost eliberat sub control judiciar, fiind cercetat în stare de libertate. **(Dragoș STÎNGU)**

Ucigașul unui copil de trei ani va rămîne nepedepsit

■ *acesta are doar 13 ani, iar legea prevede că pînă la 14 ani nimeni nu poate fi tras la răspundere pentru fapta săvîrșită*

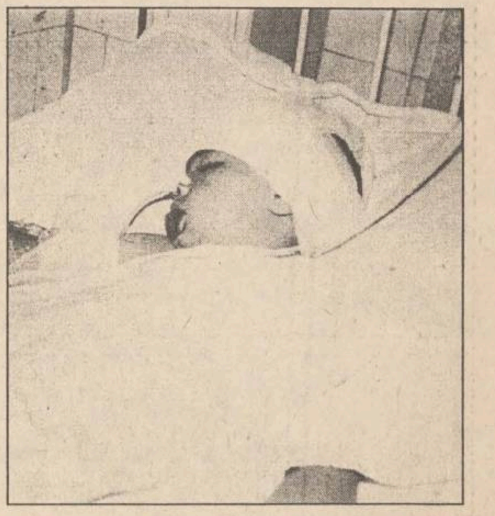

Mihai Țuțuianu, în vîrstă de 3 ani, a fost torturat de un copil mai mare cu 10 ani decît el. Intervențiile medicilor de la Spitalul de copii din Iași nu i-au putut salva viața

Mihai Țuțuianu, copilul de trei ani din Negrești (Vaslui), care a fost ars cu țigara și bătut de unchiul său, a murit. "Monitorul" a relatat acest caz în urmă cu aproximativ trei săptămîni, imediat după internarea copilului în Spitalul "Sf. Maria" din Iași. Diagnosticul la internarea în Secția de reanimare a Clinicii de Chirurgie a fost: "abdomen acut post-traumatic; sindrom de copil bătut; contuzii toraco-pulmonare". Băiatul a fost "pedepsit" de unchiul său, care a considerat că aceasta este cea mai bună metodă pentru a se răzbuna pe tatăl copilului, aflat, deocamdată, în penitenciar. Unchiul "răzbunător" nu are decît 13 ani. Conform Codului Penal, supunerea la tratamente dure a unui minor se pedepsește cu închisoare între 1-5 ani, iar torturarea unui minor se pedepsește cu închisoare de la 15 la 25 ani, sau cu închisoare pe viață. De data aceasta, ucigașul va rămîne nepedepsit, pentru că nu are decît 13 ani. ***"Pînă la 14 ani nimeni nu poate fi tras la răspundere pentru fapta săvîrșită. În acest caz, cel care a săvîrșit fapta va putea ajunge doar în fața Autorității Tutelare",*** ne-a declarat ***prof. Narcis Giurgiu,*** avocat la Baroul Iași. Această comisie poate sesiza poliția și poate dispune internarea minorului într-o școală de reeducare, unde va sta pînă la 18 ani. Un alt copil cu sindrom Silverman (sindrom de copil bătut) a fost internat în urmă cu două zile la Spitalul de Pediatrie. ***Lenuța F.,*** o fetiță de trei ani, din comuna Mădîrjac, a fost adusă la spital de către mama ei, care susține că fetița și-a fracturat mîna, în urma unei căzături. Urmele lăsate de țigara aprinsă pe piciorușele și pe bărbia fetiței, precum și urmele mai vechi de lovituri infirmă însă această declarație. Medicii de la Spitalul de Pediatrie ne-au explicat că sindromul Silverman este cel mai adesea întîlnit la copiii cu vîrsta cuprinsă între 0-3 ani, proveniți din familii dezorganizate. Acești copii prezintă la internare contuzii multiple, echimoze, hematoame sau fracturi. Dr. ***Virgil Viașu,*** medicul care a dispus internarea fetiței, ne-a declarat: ***"În ultimul timp, am remarcat o creștere a frecvenței cu care vin la noi astfel de cazuri. Condițiile sociale sînt determinante în apariția unor astfel de cazuri".*** **(Cristina PETRACHE)**

Consiliul Județean are o problemă

O nouă destinație pentru Casa Agronomului

La începutul acestei săptămîni, ***Constantin Ștențel, vicepreședintele Consiliului Județean*** (CJ) Iași, a efectuat un control tehnic privind stadiul în care se află imobilul din șos. Bucium nr. 80, fosta "Casă a agronomului". În prezent, imobilul în cauză este dat de CJ Iași în folosință la SC "Iași XXI" SA, societate înființată pentru sprijinirea sportului ieșean. În el își au sediul Garda Financiară Iași și Direcția Regională a Vămilor Iași. Înaintea acestor instituții publice, imobilul a fost folosit de Direcția Generală pentru Agricultură Iași. ***"În urma controlului am constatat că imobilul se află într-o stare avansată de degradare. Nu mă pot pronunța acum referitor la cine l-a adus în această stare; urmează să fie efectuat un control de către inspectorii noștri pentru a ne da seama cine este vinovat",*** ne-a declarat Constantin Ștențel. Alte surse autorizate din cadrul CJ Iași ne-au declarat că imobilul va trece din nou în administrarea CJ Iași, care va decide cine va rămîne și cine va pleca din el și prețul pentru chirie. După ce Garda Financiară Iași se va muta în noul sediu pe care îl are în Centrul Civic și după ce Direcția Regională a Vămilor Iași va avea un nou sediu, conform acelorași surse, imobilul din Bucium va fi folosit pentru instruirea funcționarilor publici din CJ Iași. **(M.GIUBERNEA)**

Precizări de la ROMGAZ pentru cei care folosesc instalațiile de gaze naturale

■ *defecțiunile trebuie semnalate specialiștilor regiei*

După cum a relatat de curînd cotidianul "Monitorul", trei persoane și-au pierdut viața din cauza nerespectării regulilor de utilizare a instalațiilor de gaze naturale. Odată cu venirea iernii și pentru a preîntîmpina astfel de cazuri, Regionala de distribuție "Moldova-Nord" reamintește instrucțiunile minimale pe care utilizatorii sînt obligați să le respecte. Astfel, înainte de aprinderea focului se vor aerisi încăperile în care funcționează aparate de utilizare și se va controla tirajul receptorilor racordați la coșul de evacuare a gazelor arse (plite, cazane, sobe). In cazul în care se constată lipsa tirajului, nu se va aprinde focul. Este interzisă montarea dispozitivelor de închidere sau reducere a secțiunilor pe traseul coșurilor de evacuare a gazelor arse. Aprinderea arzătorului sau a instalației de ardere se va face numai cu aprinzător.

La utilizarea instalațiilor consumatoare de gaze naturale este interzis să se lase focul aprins nesupravegheat la aparatele neautomatizate sau să se doarmă în încăperi în care există instalații neracordate la coșul de evacuare a gazelor. Intrebuințarea pentru încălzire a instalațiilor neracordate la un astfel de coș de evacuare (cazul aragazelor) este, de asemenea, interzisă.

Atunci cînd se simte mirosul specific gazului metan, specialiștii recomandă luarea următoarelor măsuri: să nu se folosească nici o sursă de foc deschis, să fie stinse cele existente, să nu se manevreze întrerupătoare electrice și încăperea respectivă să fie aerisită.

Pentru problemele apărute pe rețeaua de distribuție sau de utilizare, beneficiarii ROMGAZ sînt rugați să apeleze, în municipiul Iași, la Dispeceratul societății, la telefon 928 sau 141.737. **(O.B.)**

Se vor dubla prețurile în complexul studențesc "T. Vladimirescu"

■ *conducerea Universității Tehnice a mărit chiriile pe spațiile comerciale, acestea depășind 7$ pe metru pătrat* ■ *comercianții consideră că această măsură îi va aduce la faliment* ■

În semestrul II al acestui an universitar, în complexul studențesc "Tudor Vladimirescu" toate produsele se vor dubla datorită creșterii adaosului comercial practicat de societățile comerciale din zonă. Acest lucru se datorează, de fapt, Biroului Senat al Universității Tehnice "Gheorghe Asachi", care a hotărît majorarea chiriei societăților ce practică activități comerciale și prestări de servicii în zona amintită. Creșterea prețurilor produselor din Complexul "Tudor Vladimirescu" este de fapt o consecință a plafonului de la care începe licitația pentru închirierea teraselor, terenurilor și spațiilor nefolosite din interiorul căminelor. Conform hotărîrii Biroului Senat, chiria societăților comerciale va fi de patru ori mai mare decît cea de anul trecut. Valorile minime ale chiriei de la care începe licitația organizată în prima săptămînă a lunii decembrie este de 2$/mp în cazul farmaciilor și oficiilor poștale, 5$/mp în cazul magazinelor, teraselor și barurilor și 7$ în cazul terenurilor.

De asemenea, contractul de închiriere conceput de conducerea Universității Tehnice "Gh. Asachi" nu coincide cu modelul prevăzut în Ordinul nr. 3320/1996 al Ministerului Învățămîntului. Astfel, pe lîngă plata chiriei și a întreținerii (apă, curent, energie termică), ***"societățile comerciale ce vor ocupa spațiile respective sînt obligate să sponsorizeze cu 2.000 lei/mp/lună activitatea universitară și cu 1.000 lei/mp/lună - cea a organizațiilor studențești".*** Pe lîngă acest lucru, penalitățile prevăzute pentru neachitarea la timp a datoriilor lunare ale societăților-chiriașe respective față de proprietari (Universitatea Tehnică) sînt de cinci ori mai mari - respectiv 5%/zi după depășirea termenului de plată - față de 0,5%, cum este prevăzut în ordinul ministerului de resort.

În același timp, societățile comerciale care își desfășoară activitatea în complexul "Tudor Vladimirescu" sînt obligate prin contract să-și ofere produsele și serviciile la prețuri accesibile studenților. Cu toate acestea, singura șansă de supraviețuire financiară a firmelor care vor ocupa spațiile din complexul "Tudor Vladimirescu" este cea de majorare a prețurilor. Astfel, după Sărbătorile de Iarnă, studenții din "Tudor Vladimirescu" vor trebui să plătească, pentru a servi o cafea, nu 600 lei, ci 1500 lei, iar biletul de intrare într-o discotecă s-ar putea ridica la 15.000 lei. ***"Nu pot comenta decizia Biroului Senat. Eu nu mă ocup decît de organizarea licitației. Oricum, cei care vor avea de suferit vor fi studenții",*** ne-a declarat ***ing. Radu Burac,*** șeful Serviciului Social din complexul "Tudor Vladimirescu". Precizăm că membrii Biroului Senat - cei care au întocmit contractul de închiriere și au stabilit condițiile licitației, respectiv prof. Mihai Gafițanu, rectorul Universității Tehnice "G. Asachi", și prorectorul Nicolae Badea - nu au putut fi contactați de reporterii "Monitorului" deoarece sînt plecați din localitate. **(Silvia CRAUS)**

Protejează și sporește economiile dumneavoastră

CARNET DE INVESTITOR
FNI
FONDUL NAȚIONAL DE INVESTIȚII

Valoarea nominală a Unității de Fond la 15 noiembrie 1995 10.000 lei
Valoarea la zi a Unității de Fond 23.940 lei
Activul net : 41,74 miliarde lei
Creșterea față de săptămîna trecută: 2,05%
Unități de Fond aflate în circulație:1.743.628
Creșterea față de 1.01.1996 112,8%
Creșterea față de 15.11.1995 139,4%

Fondul Național de Investiții, administrat de SOV Invest SA, este un fond deschis de investiții, la dispoziția fiecărei persoane fizice sau juridice. Investind la FNI obțineți Carnetul de Investitor, care vă ajută să luptați eficient împotriva inflației protejîndu-vă și, chiar mai mult, sporindu-vă economiile. De aceea, vă recomandăm investiția la FNI: este accesibilă, protejează și sporește economiile dumneavoastră.

Unitățile de Fond le puteți cumpăra de la: Agenția GELSOR, **Iași, str. Moara de Foc nr. 35, tel. 032/215406.**
Agenția GELSOR, **Iași, str. Sărăriei nr. 6, tel. 032/216253.**

FNI FONDUL NAȚIONAL DE INVESTIȚII
Relații suplimentare la tel. 01/3305470
Autorizat de Comisia Națională a Valorilor Mobiliare cu nr. 159/1995

MONITORUL DE IAȘI

Pentru conducere în stare de ebrietate

A fost arestat șoferul mașinii cu votanți, care s-a răsturnat în ziua alegerilor

Parchetul de pe lîngă Judecătoria Iași a dispus arestarea lui Ion Istrate (37 ani) din Popricani, acuzat de conducerea în stare de ebrietate a unui autoturism. În ziua de 17 noiembrie, avînd o alcoolemie de 2,6 la mie, acesta se deplasa cu o autospecială, 32 IȘ 3184, aparținînd fostului IAS Popricani, în cătunul Cotul Morii. De acolo, mașina urma să aducă în Popricani cetățenii ce doreau să voteze, deoarece în sat nu fusese instalată nici o secție de votare. Pe raza comunei Victoria, mașina cu alegători s-a răsturnat, cîțiva dintre aceștia ajungînd pe paturile Spitalului de Urgențe din Iași. În dosarul de cercetare penală nu există plîngeri ale victimelor și de aceea "vătămarea corporală" nu a fost reținută drept acuzare. Pentru fapta sa, Ion Istrate urmează a primi o pedeapsă cu închisoarea de la 1 la 3 ani. **(A.A.)**

Pînă pe 10 decembrie

Secțiile facultăților Universității Tehnice vor fi nevoite să-și justifice activitatea din ultimii ani

Activitatea tuturor secțiilor din cadrul facultăților care aparțin de Universitatea Tehnică "Gh. Asachi" va fi evaluată din trei în trei ani, conform Legii învățămîntului. În funcție de rezultatele evaluării, secțiile, înființate înainte sau după 1989, vor obține prelungirea acreditării sau vor fi desfințate.

Astfel, pînă la data de 10 decembrie, decanatele facultăților din Universitatea Tehnică "Gh. Asachi" vor primi de la fiecare secție cîte un dosar care va cuprinde activitatea științifică, didactică, precum și date care caracterizează baza materială de care dispun.

Acreditarea sau desființarea lor va depinde de numărul de cursuri actualizate sau tipărite, numărul și importanța contractelor de cercetare încheiate, precum și de aspecte legate de folosirea bazei materiale. **(A.D.)**

După cum era de așteptat

Încleștare de forțe la SCA "Bucium"

■ *apărătorii directorului Gheorghe Anghel contestă raportul Curții de Conturi ■ majoritatea salariaților nu este de acord cu rămînerea în funcție a directorului ■*

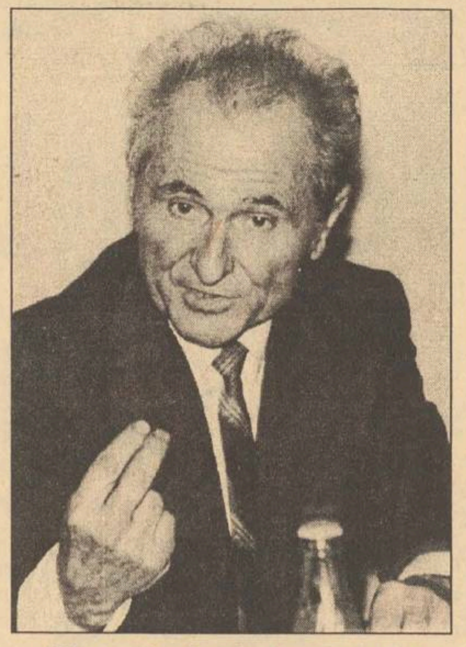

Gheorghe Anghel nu este de acord cu raportul Curții de Conturi

Directorul, SCA "Bucium" SA, ***Gheorghe Anghel***, și-a prezentat obiecțiunile referitoare la raportul înaintat de Curtea de Conturi, cu privire la activitatea sa managerială din cadrul societății. Obiecțiunile directorului, împreună cu raportul Curții de Conturi, au fost trimise la procurorul financiar din cadrul Curții de Conturi. Acesta va decide, într-o săptămînă, dacă sînt aspecte penale care trebuie înaintate la Parchet.

Reamintim că luni, 11 noiembrie, la cererea insistentă a 54 de salariați ai SCA "Bucium", directorul Anghel și-a înaintat demisia. Ulterior, pe data de 15 noiembrie, s-a întrunit Adunarea Generală a Acționarilor (AGA) a societății. În cadrul acestei ședințe, s-a hotărît ca directorul Anghel să rămînă președintele Consiliului de Administrație al SCA "Bucium", însă, începînd cu acea dată, directorul urma să intre în concediu de odihnă.

Între timp, s-a definivat raportul Curții de Conturi din care reieșeau ilegalități grave comise de către director. Dintre acestea, precizăm afacerile încheiate cu diferite firme din țară și din Republica Moldova, în urma cărora societatea SCA "Bucium" era păgubită de zeci de milioane lei.

De asemeni, s-a constatat o diferență semnificativă între repartiția capitalului social al societății făcută de conducerea SCA "Bucium" și cea întocmită de Curtea de Conturi. Astfel, acuzația adusă de către salariații SCA "Bucium" directorului Anghel, că acesta ar fi "umflat" procentele din capitalul social aferente acționarilor de teren agricol, s-a dovedit întemeiată. În plus, conform aceluiași raport, directorul Anghel trebuia să fie numit la conducerea societății de către FPS în urma susținerii unui concurs și nicidecum instalat director conform unei decizii a AGA.

Așadar, sîmbătă, s-a întrunit atît Consiliul de Administrație al SCA "Bucium" cît și AGA. La ședință au participat ***Cătălin Luca*** - membru FPP, ***Valeriu Pamfil*** - reprezentant al acționarilor (persoană contestată vehement de către salariații SCA "Bucium"), ***Ionel Adrian*** - reprezentant al FPS - și directorul Gheorghe Anghel, ca președinte al Consiliului de Administrație. Participanții la această ședință au fost de părere că cei care au întocmit raportul Curții de Conturi ***"au făcut doar niște propuneri care trebuie luate ca atare"***. În consecință, membrii Consiliului de administrație vor să întocmească o documentație care să vină în întîmpinarea raportului. După cum susțin participanții la ședință, documentația va conține ***"date reale din activitatea SCA «Bucium»"*** care sînt total diferite de cele întocmite de economiștii Curții de Conturi. În finalul ședinței, s-a precizat că la 21 decembrie se va întruni AGA lărgită a SCA "Bucium", adunare la care vor participa toți acționarii societății. În legătură cu acest lucru, inițiatorul acțiunii de protest din 11 noiembrie, Gheorghe Luca, este de părere că ***"vom avea grijă ca la ședință să participe doar acționarii societății noastre nu și alții, pe care directorul Anghel are tot interesul să-i transforme în acționari"***. **(Dragoș STÎNGU)**

Copil monstru la Spitalul de Pediatrie

■ *băiețelul s-a născut fără un ochi, fără urechea stîngă și are lipsă trei degete de la piciorul drept ■ speriată de înfățișarea acestuia, mama l-a părăsit în spital ■*

La Spitalul de Pediatrie "Sf. Maria" este internat un copil în vîrstă de 15 zile care s-a născut fără ochiul stîng și fără urechea stîngă. Piciorul drept nu are decît două degete, iar la nara stîngă o crescătură mică de carne îi îngreunează respirația. Acolo unde ar fi trebuit să fie globul ocular, micuțul nu are decît un con de piele, o adîncitură care nu va putea niciodată să suplinească ochiul. În locul urechii, de asemenea, nu este decît o gaură de cîțiva milimetri. Boala genetică care a afectat copilul a îngrozit-o pe mama acestuia. Copilul a fost părăsit în spital după ce mama lui, speriată de înfățișarea lui, a hotărît că nu îl poate lua acasă. Așa încît, băiatul, care nici măcar nu a fost botezat, a rămas în spital, unde va fi studiat de medicii de la Cabinetul de Genetică. Aceștia vor încerca să stabilească de ce boală anume suferă și ce șanse are micuțul pacient să trăiască și să fie considerat un copil normal. În prezent, băiețelul este internat în Secția de Gastroenterologie unde este hrănit, prin nas, cu ajutorul unei seringi la care s-a atașat un tub subțire de plastic. Suferind de o boală genetică și părăsit de mama lui imediat după ce s-a născut, băiețelul, care nu are deocamdată decît nume de familie, și-a început viața doar ca material de studiu pentru geneticieni. **(Cristina PETRACHE)**

Tineri cu vîrste între 17 și 19 ani vor ține ore de educație sexuală

■ *s-a ajuns la această formulă, deoarece adulții nu sînt crezuți de adolescenți*

35-50 % dintre tineri își iau informații despre sănătate și mai ales despre sexualitate de la colegi și prieteni, iar aproape 10% din tineri iau aceste informații de la frații mai mari. Aceasta a fost concluzia primei Conferințe Naționale de Sănătate a Reproducerii, ce s-a desfășurat în perioada 21-23 noiembrie a.c. la Poiana Brașov. Cu acest prilej, Fundația neguvernamentală "Tineri pentru tineri" a prezentat o nouă modalitate de abordare a educației pentru sănătate, în general, și a educației pentru sănătatea sexuală, în special. Conceptul de "peer education" (educație între egali), pe care îl promovează această fundație, s-a impus din ce în ce mai mult în ultima perioadă, cu precădere în rîndul tinerilor. Cei care susțin prelegerile sînt tot tineri, cu vîrste între 17-19 ani, instruiți pentru a deveni educatorii colegilor lor. S-a observat că prezența elevilor a fost mai mare la astfel de cursuri decît la obișnuitele ore de educație sexuală, dinamismul orelor a crescut, procentul întrebărilor directe referitoare la teme "fierbinți" a fost mai ridicat (40%) față de doar 28 % la orele de educație sexuală cu instructori adulți. Asemenea cursuri s-au ținut în București, următorul oraș unde se intenționează introducerea lui fiind Iașul. S-a ajuns la acest mod de abordare a problemelor de sănătate deoarece, în urma efectuării unui studiu, s-a cocluzionat că sursele neinformate propagă mituri sau informații false. Sînt mai ușor crezute persoanele neinformate, dar din mediul persoanei decît specialiștii în domeniu. **(D. FECHET)**

Bărbații ocupă de trei ori mai multe posturi de director decît femeile

■ *în schimb, 60,3% dintre maiștri sînt femei*

Deși secolul XX este un secol în care femeile au cerut și au obținut legal drepturi egale cu bărbații, o recentă anchetă asupra forței de muncă demonstrează clar că funcțiile de conducere revin aproape în totalitate bărbaților. Potrivit datelor furnizate de Comisia Națională de Statistică, în grupul restrîns al conducătorilor și funcționarilor superiori din administrația publică și din unitățile economico-sociale sînt de trei ori mai mulți bărbați decît femei. Aceasta înseamnă că bărbații sînt preferați femeilor pentru posturile de director. Femeile au și ele locul lor, dar cu o treaptă ierarhică mai jos decît bărbații. Ele sînt majoritare în grupele de funcționari administrativi (75,9%), lucrători operativi în servicii și comerț (71,7%), tehnicieni, maiștri (60,3%), agricultori și lucrători calificați în silvicultură și piscicultură (55,4%). Mai mult decît atît, femeile dețin supremația în sănătate și învățămînt. Peste 70% din persoanele care lucrează în aceste domenii aparțin sexului frumos. Pe lîngă faptul că accede foarte greu la funcțiile de conducere, femeile reprezintă și o categorie îndeosebi afectată de șomaj, deși femeile șomeri reprezintă doar 49,2% din totalul celor fără slujbă. Rata inferioară a șomajului la bărbați se explică prin faptul că populația activă de sex masculin este cu 16 procente mai mare decît cea de sex feminin. Din numărul total al șomerilor, 42,4% nu au mai lucrat înainte de a intra în șomaj, iar dintre aceștia mai mult de jumătate sînt femei. **(D.PAVEL)**

Ecran ultraplat

Privește-l în față ...
și admiră-i profilul !

World BEST
SAMSUNG

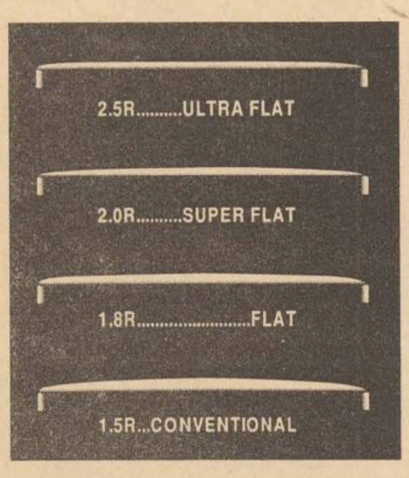

Pentru prima dată, puteţi spune că un televizor are siluetă ! Televizorul Samsung World Best este prevăzut cu un ecran ultraplat de 2,5 R, în vreme ce majoritatea televizoarelor au un ecran între 1,5 R şi 2,0 R. Cu cât indicele „R" este mai mare, cu atât ecranul este mai plat. Dar ceea ce face din televizorul Samsung World Best un lider în domeniul audiovizual este calitatea imaginii. Nu există nici o distorsiune, fiecare detaliu este reprodus cu o fineţe de filigran.

Puteţi viziona în linişte emisiunile preferate : ecranul ultraplat are un strat de protecţie antistatică, ce elimină inconvenientul depunerii prafului.

Alegeţi imaginea perfectă : datorită ecranului ultraplat cu protecţie antistatică, multiselectorului de canale şi sunetului performant, televizorul Samsung World Best nu reproduce realitatea.

Este realitatea însăşi.

ULTRA Bio VISION

Televizorul Samsung World Best emite raze infraroşii din spectrul îndepărtat. Acestea sunt invizibile pentru ochiul uman, dar energia activă în care se transformă are un efect benefic asupra organismului.

SAMSUNG
ELECTRONICS

ÎN ROMÂNIA PRIN ANA ELECTRONIC ȘI DISTRIBUITORII SĂI AUTORIZAȚI

MONITORUL EXTERN

Simbolul rezistenței cecene renunță la arme

Șamil Basaiev vrea să fie președintele Ceceniei

Liderul gherilelor cecene, Șamil Basaiev, care, anul trecut, a luat sute de ostatici ruși și a condus asaltul asupra capitalei cecene ce avea să-i umilească pe militarii ruși, a declarat, marți, că intenționează să candideze la Președinția Ceceniei, a anunțat agenția Itarr-Tass, citată de REUTER. "Șamil Basaiev a afirmat că alături de camarazii săi este pregătit să lupte pentru funcția de președinte, este pregătit nu numai să lupte cu arma în mînă, dar să și construiască o viață pașnică", a informat Itarr-Tass. Alegerile generale din Cecenia sînt programate pentru 27 ianuarie 1997, scrutin în urma căruia va fi înființată o nouă administrație în republica separatistă, devastată de război.

Sondaj de opinie

51% dintre cehi susțin aderarea țării la UE

Sprijinul acordat de cetățenii cehi pentru integrarea țării lor în Europa a crescut în ultimele luni, rămînînd însă sub nivelul înregistrat cu trei ani în urmă, conform rezultatelor unui sondaj de opinie dat publicității ieri, relatează REUTER. Sondajul, realizat de către institutul IVVM la începutul lunii noiembrie, a indicat faptul că 51% dintre cetățenii cehi sprijină aderarea la UE, față de 42%, înregistrat în urma unui sondaj similar efectuat în luna martie a acestui an. În mai 1993, 66% dintre cehi sprijineau aderarea țării la UE, numai 12% pronunțîndu-se, atunci, împotriva aderării. Opoziția față de aderarea la UE a înregistrat, la rîndul său, o creștere în rîndurile cetățenilor cehi. Sondajul dat publicității miercuri a indicat faptul că 26% dintre cehi se opun aderării, comparativ cu 21% în luna martie.

Justiția germană a început procesul comunismului

Doi foști lideri comuniști au intrat în închisoare

Fostul ministru est-german al Apărării, Heinz Kessler și adjunctul său Fritz Streletz au fost întemnițați, marți, în vederea executării condamnării pentru uciderea unui număr de cetățeni est-germani, care au încercat să treacă dincolo de Zidul Berlinului în perioada "războiului rece", a anunțat Ministerul german de Justiție, citat de REUTER. Curtea Federală Constituțională a confirmat, acum două săptămîni, condamnarea la șapte ani și jumătate de închisoare pentru Kessler, în vîrstă de 76 de ani, și de cinci ani și jumătate pentru Streletz, ambii acuzați de omucidere. Curtea a acceptat recursul înaintat de Kessler, Streletz și Hans Albrecht, fost lider comunist al regiunii Suhl, împotriva verdictului Curții Constituționale, care îi considera responsabili pentru întărirea fortificațiilor din partea est-germană a Zidului Berlinului și emiterea ordinelor de a executa foc fără avertisment. După exeminarea recursului, Curtea a reconfirmat sentințele.

Croația

Președintele Curții Supreme este acuzat de pedofilie

Cea mai înaltă instanță de judecată din Croația, Consiliul Național Judiciar, a decis, marți, revocarea din funcție a președintelui Curții Supreme de Justiție, în baza unor acuzații de pedofilie, a anunțat postul național de televiziune croat HRT, citat de REUTER. Consiliul Național Judiciar a informat într-o declarație oficială că judecătorul Krunoslav Olujic a întinat reputația Curții Supreme de Justiție prin "întreținerea de relații sexuale cu persoane minore". Potrivit postului de televiziune HRT, Consiliul a adoptat măsuri disciplinare împotriva judecătorului, acesta fiind suspendat pînă la încheierea cercetărilor. Guvernul croat a ordonat Consiliului să-l acționeze în judecată pe Olujic, după ce a propus demiterea sa.

Reactii internationale la demonstratiile de protest de la Belgrad

Miloșevici este tolerat de Occident pentru că nu are cine să-l înlocuiască

Guvernele occidentale au fost luate prin surprindere de manifestațiile de protest izbucnite la scară largă în Iugoslavia și Croația, principalele două țări garante ale acordului de pace de la Dayton, Vestul confruntîndu-se din nou cu serioase probleme în privința viitorului Balcanilor, afirmă REUTER într-un comentariu.

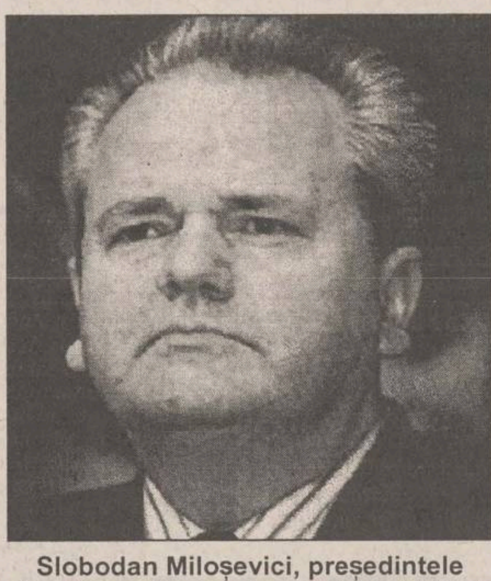

Slobodan Miloșevici, președintele Serbiei, este considerat de Occident un garant al Acordului de la Dayton

Miloșevici și Tudjman au fost sprijiniți pentru a se pune capăt războiului din Bosnia

Diplomații occidentali consideră că protestele opoziției din Croația și Iugoslavia, izbucnite la un an de la sfîrșitul celui mai dramatic conflict european de după al doilea Război Mondial, nu trebuie să conducă la îndepărtarea de la putere a șefilor celor două state, ***Franjo Tudjman*** și, respectiv, ***Slobodan Miloșevici***. Însă extinderea protestelor a forțat marile puteri occidentale să se gîndească la poziția lor față de spațiul ex-iugoslav, dacă Tudjman și Miloșevici, care mențin regimuri autoritare la Zagreb și Belgrad, vor fi constrînși să slăbească "frîiele" puterii sau chiar să o abandoneze.

Statele Unite și aliații vest-europeni i-au sprijinit pînă acum pe cei doi, în ciuda serioaselor abateri de la respectarea normelor democratice și ale drepturilor omului, deoarece de amîndoi depindea sfîrșitul conflictului din fosta Iugoslavie. Croația și Serbia sînt cele mai mari două puteri din regiune și mențin legături strînse cu comunitățile croată și sîrbă din Bosnia-Herzegovina. Marile puteri spun că nu prea au avut alternative la sprijinirea celor doi președinți, în timp ce criticii acestora afirmă că Occidentul a pus în practică o ***"realpolitik"*** plină de cinism.

În Opoziția sîrbă există mulți naționaliști

Miniștrii de Externe ai UE au discutat chestiunea demonstrațiilor opoziției din Serbia și Croația la reuniunea de luni, de la Bruxelles, iar Carl Bildt și-a exprimat, ieri, profunda îngrijorare față de protestele-maraton din Belgrad, solicitînd întreprinderea unor demersuri mai profunde în favoarea democrației în cele două state.

Diplomații se feresc să compare situațiile existente acum în Serbia și Croația cu evenimentele din 1989 și 1990 din Europa Centrală și de Est, cînd nemulțumirile populației au dus la răsturnarea regimurilor comuniste. Deocamdată, se mulțumesc să constate liderii occidentali, nu există succesori credibili care să poată prelua puterea nici la Belgrad, nici la Zagreb.

Președintele Serbiei, Slobodan Miloșevici, controlează în continuare toate structurile de putere din federația iugoslavă, în ciuda uriașelor proteste de stradă conduse de principala coaliție a opoziției, Zajedno. ***"Îngrijorarea noastră este că, dacă Miloșevici nu va mai fi la putere, s-ar putea ca el să nu fie înlocuit de democrați care să sprijine procesul de pace din Bosnia"***, a afirmat un diplomat occidental. Forțele de opoziție din Serbia includ numeroși naționaliști precum Vojislav Seselj, care consideră că Miloșevici, după ce a resuscitat sentimentele naționaliste care au dus la conflictul bosniac, i-a trădat, ulterior, pe sîrbii din Bosnia, accceptînd pacea la masa tratativelor de la Dayton.

Tudjman nu mai are mult de trăit

Cît despre liderul croat, oficialii americani afirmă că Tudjman este bolnav de cancer și că nu are de trăit mai mult de un an, și aceasta în timp ce opoziția față de regimul său, adesea criticat de organizațiile pentru drepturile omului, se află în plină dezvoltare, apreciază REUTER. Mîna dreaptă a lui Tudjman, ministrul Apărării Gojko Susak, își găsește sprijin de masă în regiunile populate de croați din vestul Bosniei, regiuni aflate sub controlul efectiv al Zagrebului, în ciuda prevederilor acordului de la Dayton. Acordul prevede crearea unei entități statale croato-musulmane în Bosnia, independentă de Zagreb. În această direcție, eforturile internaționale de soluționare a disputelor croato-musulmane din vestul Bosniei ar putea fi serios subminate dacă Susak, cel mai probabil succesor al lui Tudjman, ar aunge la putere, conchide comentariul REUTER.

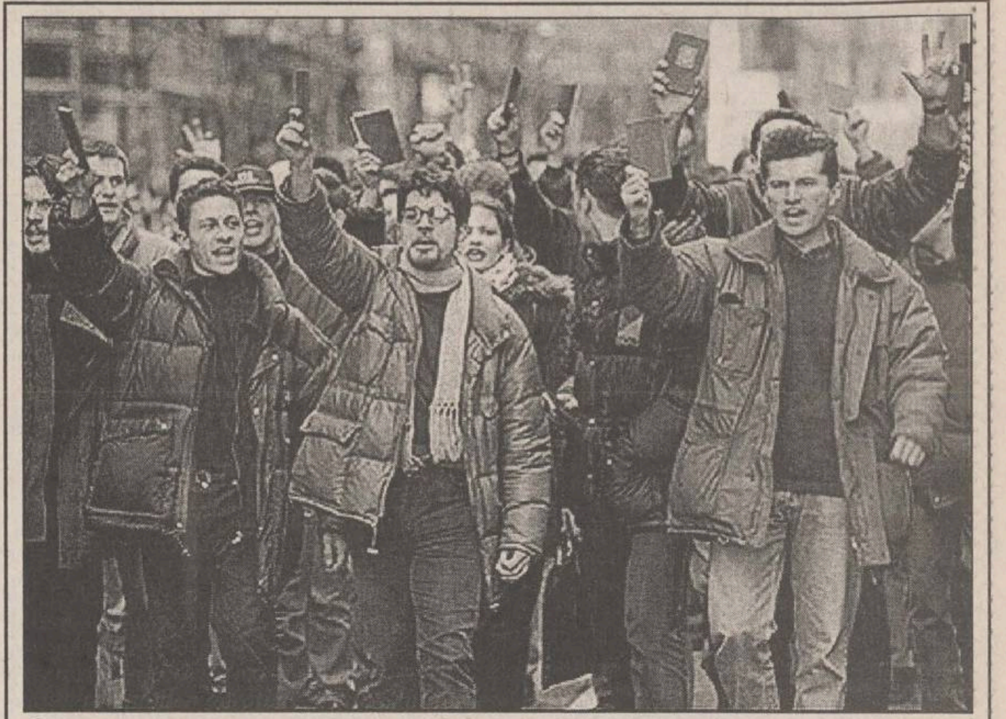

Opoziția sîrbă consideră turul al treilea al alegerilor locale drept "o farsă"

■ *Miloșevici a trimis împotriva demonstranților întregul aparat polițienesc*

Partidele de opoziție din Serbia, acuzînd socialiștii de la putere de comiterea unor fraude electorale majore, au organizat, ieri, noi manifestații de protest faă de desfășurarea unui al treilea tur de scrutin al alegerilor locale, pe care opoziția consideră că le-a cîștigat deja, relatează REUTER. Coaliția de opoziție Zajedno a organizat noi manifestații de protest în Belgrad și a cerut populației să boicoteze cel de-al treilea tur, pe care l-a denunțat ca fiind o farsă menită să mușamalizeze fraudele electorale comise anterior.

Mii de studenți din Belgrad, care au părăsit procesul de învățămînt, au mărșăluit și miercuri prin centrul capitalei iugoslave, în sprijinul cererilor opoziției. Studenții au huiduit intens forțele de poliție dislocate pe străzi, însă nu au fost semnalate violențe.

Zoran Gingic, unul din liderii opoziției, a declarat singurului post independent de radio din Belgrad, B-92, că protestele denotă faptul că sîrbii s-au săturat de regimul autoritar al lui Miloșevici și că sînt pregătiți pentru reformele democratice care s-au produs în tot restul Europei de Est. "***Topim calota de gheață care s-a format în ultimii 50 de ani deasupra Serbiei. Procesul este foarte lung***", a adăugat el. Nu este însă cert că Zajedno va putea să mobilizeze și proletariatul, extinzîndu-și protestele prin greve.

În fotografie, miting al studenților belgrădeni împotriva deciziei președintelui Miloșevici de a anula alegerile locale

Consiliul Europei afirmă că referendumul din Belarus este ilegal

■ *președintelui Lukașenko nu-i pasă de protestele venite din partea statelor democratice*

O delegație a Consiliului Europei a declarat, ieri, în mod oficial, că rezultatul referendumului din Belarus, care conferă președintelui *Alexander Lukașenko* puteri sporite, este ilegal, transmite REUTER.

Consiliul Europei afirmă într-un comunicat dat publicității că ***"este imposibil să se ajungă la o concluzie pozitivă asupra legitimității democratice a referendumului și a rezultatelor sale"***. Organismul european îi cere lui Lukașenko să respecte democrația parlamentară și își exprimă îngrijorarea că noul Parlament în curs de formare la Minsk poate duce la pierderea legitimității legislativului belarus.

Circa 110 deputați au acceptat invitația lui Lukașenko de a forma o nouă cameră inferioară, în timp ce 60 de parlamentari se opun rezultatelor referendumului. ***"Referendumul a fost organizat contrar standardelor democratice și pune în pericol dezvoltarea democratică în viitor a Belarusului",*** se mai arată în comunicatul Consiliului Europei. Delegația CE în Belarus a avut o întîlnire de două ore cu președintele belarus, în cadrul căreia, însă, ***"au existat doar două monologuri și nici o urmă de dialog"***. Belarusul nu este membră a Consiliului Europei.

Organizația pentru Securitate și Cooperare în Europa (OSCE) a declarat, ieri, că a trimis un înalt oficial în capitala Belarusului, Minsk, pentru a transmite un mesaj de îngrijorare din partea organismului de securitate european în legătură cu criza din această țară.

Secretarul General, ambasadorul Giancarlo Aragona, se va întîlni cu autoritățile din Belarus, cu președinții Parlamentului și Curții Constituționale, pentru a evalua situația și a explora posibilitățile de asistență din partea OSCE. Fosta națiune sovietică, cu o populație de 10 milioane de locuitori, se confruntă cu tulburări politice crescînde, după ce președintele Alexander Lukașenko a cîștigat un referendum în care solicita extinderea puterilor prezidențiale asupra tuturor instituțiilor politice rivale.

Dacă Arafat va proclama statul palestinian

Israelul ar putea anexa Cisiordania

Ministrul israelian al Comunicațiilor, ***Limor Livnat***, a declarat, ieri, că Israelul ar trebui să revendice suvernitatea asupra Cisiordaniei și Fîșiei Gaza, dacă liderul palestinian, ***Yasser Arafat*** **(foto)**, se va ține de cuvînt și va proclama un stat palestinian.

"Voi propune impunerea suveranității israeliene asupra Judeii, Samariei și Gazei, în perspectiva unei astfel de acțiuni din partea palestinienilor", a declarat ministrul citat, care a folosit denumirile biblice - Judea și Samaria - în locul denumirii Cisiordania, utilizată în dreptul israelian. La începutul acestei luni, președintele Autorității Palestiniene, Yasser Arafat, a declarat că după ce faza interimară prevăzută de acordurile de pace în vigoare se va fi terminat, peste doi ani, va proclama statul palestinian

Livnat, care a fost director de campanie electorală pentru premierul Benjamin Netanayhu, ales în luna mai a acestui an, a declarat că afirmațiile lui Arafat pun capăt, efectiv, acordului de pace de la Oslo, încheiat cu precedentul guvern laburist al Israelului. "*Cele afirmate de Yasser Arafat în legătură cu formarea unilaterală a unui stat independent palestinian, avînd drept capitală Ierusalimul, nu este doar o violare a acordurilor de pace. Este mult mai mult decît atît. Declarația sa efectiv anulează acordul de la Oslo*", a declarat Livnat. Oficiali palestinieni au declarat că declararea unui stat palestinian acum ar fi cu mult mai semnificativă decît proclamarea statului palestinian de către OEP, din 1988, datorită faptului că acum Arafat conduce administrația autonomă din Cisiordania și Fîșia Gaza.

După 10 zile de grevă

Sindicaliștii francezi își impun punctul de vedere

■ *patronatul a acceptat ca șoferii să se poată pensiona la 55 de ani*

Șoferii francezi au repurtat o primă victorie, ieri, cînd, după a treia rundă de negocieri maraton, patronatul a fost de acord să le permită pensionarea la 55 de ani în loc de 60, relatează REUTER. După 25 de ani de activitate, șoferii se pot pensiona la 55 de ani, primind 75 la sută din salariu. Sindicatul Force Ouvriere (FO) consideră că acest progres reprezintă o bază pentru continuarea negocierilor asupra celorlalte revendicări majore ale greviștilor: majorarea salarilor și reducerea săptămînii de lucru. În privința vîrstei de pensionare, nu s-au realizat compromisuri, patronatul acceptînd propunerea șoferilor. Sindicatele denunță însă "intransigența" reprezentanților companiilor de transport referitor la celelalte două revendicări supuse negocierilor. ***"În această fază a negocierilor și avînd în vedere miza, propunerea patronatului de a majora salariile cu numai unu la sută reprezintă o provocare"***, se arată într-o declarație a FO. Declarația sindicatului încurajează șoferii să continue greva.

Centrala de la Cernobîl ar trebui închisă complet

■ *reactorul nr. 1 va fi oprit sîmbătă*

În vreme ce unul din cele două reactoare ale centralei de la Cernobîl urmează să fie închis în cursul acestei săptămîni, mulți experți în domeniul nuclear și-au exprimat temerile în legătură cu efectele pe care această închidere le-ar putea avea asupra siguranței reactorului ce va rămîne în funcțiune, relatează AP. Reactorul nr. 1 al centralei de la Cernobîl va fi închis sîmbătă, în conformitate cu angajamentul Ucrainei de a dezafecta întrega centrală, pînă la sfîrșitul acestui secol, a anunțat, marți, purtătorul de cuvînt al centralei, Serghei Pavlovski. Operatorii vor avea nevoie de 12 ore pentru a opri, gradual, reactorul. Mulți oficiali ucraineni din domeniul nuclear și experți în probleme de protecția mediului au avertizat însă că funcționarea unui singur reactor al centralei pe timpul iernii s-ar putea dovedi periculoasă. În cazul unui accident care să determine închiderea reactorului, va fi extrem de dificilă menținerea apei din conductele de răcire la o temperatură suficient de ridicată pentru a nu se sparge conductele, iar apa radioactivă să se scurgă în afara sistemului de răcire, au avertizat specialiștii. Ministrul ucrainean al Protecției Mediului, Iuri Kostenko, a declarat că "***este extrem de periculos să avem în funcțiune un singur reactor pe timp de iarnă***".

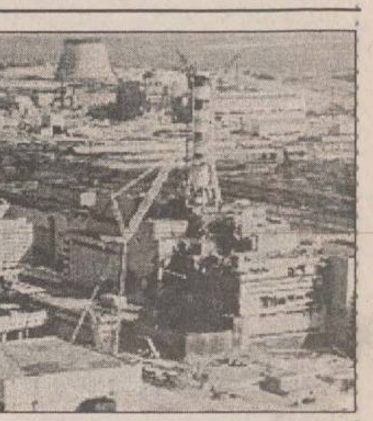

SC INVEST HOLDING SA

d. T. Vladimirescu nr. 32A, tel. 032/215495, fax 032/215496

C INVEST HOLDING SA vă asigură pătrunderea autorizată și ompetentă într-un domeniu de activitate absolut nou în omânia: **PIAȚA DE CAPITAL**. Prin aceasta vi se pune la ispoziție o linie modernă, flexibilă, rapidă și ieftină pentru btinerea fondurilor necesare întreprinderii dvs.

C INVEST HOLDING SA vă stă la dispoziție cu următorul achet de servicii:

. Servicii tip "broker"
- vînzarea și cumpărarea de valori mobiliare în contul clientului;
- transmiterea ordinelor clienților în scopul executării acestora prin alți intermediari autorizați;
- deținerea de fonduri și/sau valori mobiliare ale clienților în scopul executării ordinelor.

. Administrarea portofoliilor clienților Portofolio Management)
- administrarea conturilor aferente portofoliilor de valori mobiliare ale clienților.

. Consultanța economico-financiară
- asistență și evaluarea economică a societăților comerciale în vederea stabilirii politicii de investiții;
- elaborarea documentației și stabilirea soluțiilor optime pentru majorarea capitalului social și/sau finanțarea acestora prin plasament privat și/sau ofertă publică;
- comercializarea titlurilor de participare ale fondurilor deschise de investiții.

C INVEST HOLDING SA vă oferă servicii ireproșabile în omeniul pieței de capital, bazate pe:
- bună credință și confidențialitate;
- corectitudine;
- cunoașterea și înțelegerea partenerului;
- responsabilitate financiară;
- capacitate profesională;
- respectarea reglementărilor specifice pieței;
- informarea rapidă și corectă a clientului;
- comisioane convenabile și negociabile.

Așteptăm să ne contactați în timpul cel mai scurt.

Timpul înseamnă bani!

SC METALO Chimice SA

Str. Sf. Lazăr nr. 4, bl. P. Curcanu, tel. 032/116162, fax 032/114407

ANUNT PUBLICITAR
în vederea execuției lucrărilor de construcții

1. OBIECTIVUL LICITAȚIEI:
AMENAJARE SPAȚII COMPLEX B1 -B2,
Bd. Ștefan cel Mare și Sfînt
2. INVESTITOR: S.C. METALO - CHIMICE S.A.
3. SURSA DE FINANȚARE:
FONDURI DE RETEHNOLOGIZARE ȘI MODERNIZARE A SOCIETĂȚII
4. ORGANIZATOR LICITAȚIEI:
S.C. METALO - CHIMICE S.A.
Str. Sf. Lazăr nr. 4, Bl. Peneș Curcanu,
telefon: 116162, fax 114407
5. OBȚINEREA INFORMAȚIILOR SUPLIMENTARE:
S.C. METALO - CHIMICE S.A.
Str. Sf. Lazăr nr. 4, Bl. Peneș Curcanu,
telefon: 112111, fax 114407, serviciul Administrativ - Personal
6. FELUL LICITAȚIEI:
LICITAȚIE PUBLICĂ FĂRĂ PRESELECȚIE
7. DATA PROBABILĂ A LICITAȚIEI:
18 decembrie 1996, ora 10.00
la sediul societății

Caietul de sarcini se poate procura contra cost de la serviciul PIR-administrativ.

Ofertele vor fi depuse în plicuri sigilate la sediul societății pînă la data limită - 17 decembrie 1996, ora 14.00.

CORPO SAN
societate specializată în servicii medicale mobile

ABONAMENTE INDIVIDUALE

Tel. 113130

oferă începînd cu 1 noiembrie 1996
ABONAMENTE INDIVIDUALE
în trei variante opționale:

A.
- **două consultații medicale lunar, zilnic între orele 7-22**
- **eliberarea de rețete în regim compensat**
- **tratamente injectabile de urgență în caz de necesitate**

B.
- **două consultații medicale lunar în regim non-stop**
- **20% reducere pentru următoarele consultații din cadrul aceleași luni**
- **eliberare de rețete în regim compensat**
- **tratamente injectabile de urgență în caz de necesitate**

C.
- **două consultații medicale lunar în regim non - stop**
- **50% reducere pentru următoarele consultații din aceeași lună**
- **20% reducere pentru analize de laborator (recoltate la domiciliu)**
- **20% pentru tratamente injectabile (intramusculare, intravenoase)**
- **eliberare de rețete în regim compensat**
- **transportul la spital și internarea în caz de necesitate**

Persoanele care se abonează la CORPO-SAN primesc un carnet de abonat care le conferă calitatea de beneficiar al serviciilor de asistență la domiciliu. Dacă doriți să vă abonați sau să aflați mai multe detalii despre SERVICIILE MEDICALE MOBILE, completați talonul de mai jos. Imediat după primirea talonului vă vom contacta și vă vom oferi amănunte și explicații suplimentare.

DA, doresc informații suplimentare despre
SERVICIILE MEDICALE MOBILE

Nume.......................Prenume.......................Vîrstă.........
Adresă: Str. ....Nr. ....Bl...............
Sc.......Ap. .... Et...................Tel ....

Vă rugăm să decupați acest talon, să-l completați în întregime și să-l expediați într-un plic, pe adresa:
Oficiul Poștal 3 - Căsuța Poștală 765, Iași, cu mențiunea
"Pentru CORPO SAN".

EXPEDIAȚI CHIAR ASTĂZI ACEST TALON!

Abonați-vă acum la SERVICIILE MEDICALE MOBILE
și o echipă medicală va fi zi și noapte la dispoziția dumneavoastră.

SĂNĂTATEA ESTE BUNUL NOSTRU CEL MAI DE PREȚ!

Ziarul care stă de vorbă cu oamenii!
Monitorul

EDITORIALE

LOCAL

PDSR este măcinat de conflicte interne

Deși pierderea alegerilor parlamentare, urmată de previzibilele dezertări ale oportuniștilor, ar fi trebuit, într-un fel, să întărească Partidul Democrației Sociale din România, principala forță de opoziție din actualul legislativ, acest lucru se mai lasă încă așteptat. Neobișnuiți deocamdată să fie văzuți într-o altă postură decît aceea de oameni ai puterii, membrii PDSR au declașat un război fratricid de căutare a unor țapi ispășitori pentru pierderea alegerilor.

Exemplul cel mai concludent în acest caz este cel al organizației de la Iași, care și-a propus să-l scoată din primele rînduri pe unul din "monștrii sacri" ai partidului - Ion Solcanu. Fiind unul dintre membrii fondatori ai partidului care și-a extras doctrina din învățămintele lui Ion Iliescu, el a considerat că locul său va fi similar cu cel al unui senator pe viață. În momentul în care "tinerii" i-au cerut socoteală pentru ceea ce a făcut în cele două campanii electorale pe care le-a pierdut cu brio, el s-a deplasat cu jalba în proțap la Ion Iliescu, spunînd că acei "copii" nu știu ce vorbesc și că el a ieșit de pe patul de spital pentru a face campanie partidului. Reversul a fost simplu. Cînd cei împricinați au prezentat adevăratele motive ale protestului lor, Iliescu și-a schimbat punctul de vedere și Ion Solcanu a fost pus cu spatele la zid.

Astfel de scandaluri nu fac decît să murdărească și mai mult obrazul și așa făcut albie de porci al membrilor PDSR. Confruntîndu-se cu această stare de fapt, Iliescu crede, pe bună dreptate, că nu va putea face nimic în fața blocului destul de solid al coaliției aflate la Putere. De aceea, el trebuie să facă ordine cu orice preț. Însă, pînă cînd el va prelua în mod oficial conducerea partidului, viața internă a acestuia seamănă, deocamdată, cu un cîmp de luptă. Fiecare încearcă să-și doboare vecinul cel mai apropiat, pentru a se afla cît mai aproape de viitorul șef și pentru a avea o putere de decizie cît mai mare.

În fond, acestea sînt consecințele modului în care a fost clădit PDSR. El a fost un partid clientelar, iar acum încearcă să se contureze ca un partid politic. Pentru a face acest lucru este nevoie de eforturi, dar mai ales de înlăturarea definitivă a celor care n-au nici o legătură cu ceea ce înseamnă un partid politic în contextul actual. Procesul acesta va fi marcat de evenimente dureroase, de căderi spectaculoase ale unor oameni care erau considerați, asemeni lui Ion Solcanu, infailibili și fără de care nu se putea lua nici o decizie în trecut. Ei nu vor ceda cu un cu două aceste poziții și, de aceea, încă multă vreme de acum încolo vom auzi zgomotul luptele fratricide din interior și vom asista la scene bizare - ca cea de ieri din Camera Deputaților - cînd oameni din acest partid se vor contesta în public și se vor acuza de cele mai grave infracțiuni. Dar, dacă PDSR vrea să aibă vreo șansă la viitoarele alegeri, el trebuie să înceapă să se reclădească încă de pe acum, iar Ion Iliescu trebuie să-și scoată de la naftalină mult lăudatul său spirit organizatoric, pentru că are foarte multe de făcut și într-un timp destul de scurt. ■

INTERNAȚIONAL

Tancurile lui Miloșevici

In ultimele trei zile, Belgradul a fost cuprins de un val de demonstrații organizate de Opoziție împotriva deciziei luate de guvernul socialist de a anula parțial rezultatul alegerilor locale. Socialiștii lui Miloșevici pierduseră alegerile locale în marile orașe, inclusiv în Belgrad. Inițial, aceștia se resemnaseră la aflarea rezultatului, apoi, pretextînd că s-au comis nereguli, au făcut presiuni la Comisia Electorală Centrală pentru anularea scrutinului în 20% din secții.

Ieri a fost organizat un nou tur de scrutin, dar coaliția partidelor de opoziție (Zaiedno) a cerut simpatizanților săi să boicoteze alegerile. Peste 100.000 de oameni au protestat în Belgrad, împotriva lui Slobodan Miloșevici, care conduce autoritar Serbia de 9 ani. Demonstranții cred că a venit timpul ca Miloșevici să fie înlăturat. Unul din liderii opoziției de dreapta susține că "regimul nu mai poate fi schimbat pe căi legale", cerînd armatei să se alăture manifestanților. Anularea alegerilor a fost picătura care a umplut paharul. Economia Serbiei suferă de pe urma războiului bosniac, vremurile de bunăstare din anii anteriori scindării Iugoslaviei fiind de mult uitate.

Este greu de crezut că Miloșevici va renunța de bunăvoie la putere. SUA consideră că el reprezintă garanția că Acordul de la Dayton va fi respectat de sîrbii bosniaci, avînd o mare autoritate în fața naționaliștilor. Din această cauză nici nu a fost acuzat alături de Karadzici și Mladici, deși este unul din autorii morali ai masacrelor din Bosnia. Karadzici și Mladici nu ar fi rezistat fără ajutorul Serbiei.

În 1991, cînd mii de oameni au protestat împotriva lui, nu a ezitat să trimită tancurile pe străzi, fiind uciși doi demonstranți. Ultimele semnale trimise de Washington nu sînt, totuși, deloc favorabile lui Miloșevici. Departamentul de Stat consideră anularea alegerilor ca fiind "total inacceptabilă". Miloșevici se află în fața unei dileme: să discute cu Opoziția sau să răspundă în forță? Dacă va alege prima variantă, radicalizarea contestatarilor va face foarte dificil dialogul. Dacă va folosi armata, situația îi poate scăpa de sub control. În acest caz, totul depinde de susținerea pe care o are din partea comandanților militari. Cu sprijinul armatei, răspunsul lui Miloșevici va fi cel de acum cinci ani. Tancurile vor ajunge din nou pe străzi. ■

Materialele de mai sus reprezintă punctul de vedere al redacției

❖ PULS ❖ PULS ❖ PULS ❖ PULS ❖ PULS ❖ PULS ❖

■ **Aripa tînără a PDSR Iași care vrea să-l dea la o parte din drum pe Solcanu cică îl sapă pe acesta pe două fronturi de lucru. Local, după cum știți, prin proaspătul deputat Mugurel Vintilă și fostul prefect Dănuț Gâlea, flancul sudic de la București fiind acoperit de celălalt proaspăt deputat de Iași, Marian Enache, fost ambasador la Chișinău. Cum acesta e unul din multele mîini drepte ale lui Iliescu, e aproape sigur că zarurile profesorului de istoria artei Solcanu au cam fost aruncate pentru viitorul cincinal. Așa că studenții de la Istorie nu prea mai au motive de bucurie.**

■ Iată că nici n-au apucat Iliescu și Constantinescu să semneze procesul verbal de predare-primire a Cotrocenilor că au și început să ne pice zvonuri despre noua putere. Cică președintele Constantinescu ar avea o strategie strict secretă și strict personală după care actuala trupă ministerială nu e chiar bătută în cuie cum se vorbește. Dar ce se întîmplă, oameni dragi? Cică Victor Ciorbea are indicații secrete ca, imediat după ce s-a luat o măsură din aia care se lasă cu lume ieșită în stradă, ministrul respectiv să fie înlocuit pentru ca oamenii să stea din nou liniștiți la locurile lor, cu mențiunea că efectul măsurii să-și vadă de treabă mai departe. Planul, iată, miroase bine, dar de ce ne era nouă frică, adică planul să nu ajungă la presă și așa mai departe, iaca, n-am scăpat. Căci, dacă nu ne înșelăm noi, se pare că a și ajuns deja.

■ **Nu prea vrea lumea să se-nghesuie la luat loc în fotoliul rămas fără stăpîn din biroul direcției sanitare, dragi ieșeni. Deja cică vreo patru inși au refuzat oferta, dar, din cîte ne-au șoptit nouă cei ce-au fost de față, au făcut-o cam cu jumate de gură și mai mult din fandoseală, ca să nu spună lumea cine știe ce. După ce-au fost vehiculate apoi diversionist vreo zece nume, ultimul care circulă prin lumea halatelor albe este cel al profesorului Astărăstoaie. Despre acesta spun șefii ăi mari ai noii puteri că ar fi unul din cei zece. Care, zic ei, îi și întrece.**

■ Se pare că treaba de la Pașcani e mai groasă decît am aflat noi pîn-acuma. Deja se ițesc la interval niște dosărele despre unii domni de-acolo, dosare ce-or să facă să pară simple găinării treburile ce-am tot pus noi pe tapet pînă azi. Dacă se confirmă ceea ce am apucat noi de-un capăt al firului, se pare că de anul viitor populația Pașcaniului va scădea pentru cîțiva ani cu vreo zece-cinspe locuitori. Ceea ce nu prea dă bine cu natalitatea în scădere.

■ **După cum bănuim c-ați aflat deja, edilii noștri se străduiesc de vreo două zile să pună pe roate un curs de administrație pentru personalul ce lucrează în primărie sau prefectură. Dar sală pentru așa ceva se pare că încă nu s-a găsit, căci nu s-a hotărît nici prefectura și nici primăria să ofere așa ceva. Cu toate astea, cei din primărie înscriși la curs cică nu-s de găsit la slujbă, lăsînd vorbă c-au plecat la curs la prefectură, iar cei de la prefectură zic și ei c-au plecat la curs, dar la primărie. Cum nu-s de găsit nici colo nici colo, adevărul s-ar părea totuși că-i undeva pe la mijloc, cam între prefectură și primărie. Adică pe la ceainăria Tic-Tac.**

PE VIAȚĂ ȘI PE MOARTE

Cerul cel mai albastru e cel mai gol

Aurel Leon a scris munți de cuvinte despre cei care i-a cunoscut. Acum, în fostul spațiu rezervat rubricii "Cafeaua de dimineață", nepoata sa, Odette Arhip, va picta cu tușe fugare imaginea celui pe care l-a cunoscut mai bine decît toți muritorii. Aurel Leon, văzut în intimitate, este cu adevărat un spectacol.

Odette ARHIP

Sînt cuvintele lui Pavese, care exprimă pregnant acest impas al refacerii unei existențe. Mi le reamintesc fără să vreau cînd privesc chipul satinat, cu pupile aprinse, mari, albastre, consubstanțiale tainelor, o melancolie cotropitoare. Doamna Maria Mănucă, cu o febrilitate și nemăsurată plăcere a amintirilor legate de bunicul, îmi dezvăluie o himeră surîzătoare care, de-a lungul anilor, i-a ascultat toate ezitările și i-a încurajat toate ipotezele fără să le pedepsească prin eșec.

- Măi, Moțule, ce-mi faci?

Aceasta este întrebarea, rostită de bunicul, pe care ar dori să o mai poată auzi la telefon sau în pragul casei. Medic înzestrat și cu talentul de a alina prin pictură sufletul omului, încearcă să rezume faptele și vorbele prin care el a ajutat-o să-și înfrîngă emoțiile, să se cunoască, să-și cultive crezul, al ei și, de fapt, al familiei întregi. Pictura și scrisul constituie esența vieții familiei Dan Mănucă și, ascultînd-o povestind, îl redescopăr pe Aurel Leon, sufletul vieții culturale ieșene din anii '70-'80. În monotonia vechiului regim, vernisajele săptămînale de la "Cupola", "Cronica" sau "Sala Radio" erau adevărate evenimente de suflet. Pictori profesioniști sau amatori i-au solicitat sprijinul și nimeni nu poate spune că a fost vreodată refuzat, deoarece, în unanimitate, recunosc că s-a dăruit total acestei activități. A străbătut în lung și în lat străzile orașului și drumurile Moldovei, răspunzînd la apelul oricui, încît a lăsat impresia că nu are familie, nu are dureri, nu are vîrstă și nici boală.

Plină de bunăvoința de a ni-l readuce, doamna Viorica Toporaș reușește să recompună prin completările sale ceva ce nu voi susține că e dureros, dar este ciudat - o eclipsă a timpului care nu creează beatitudine, ci tensiune. Dacă m-aș concentra puțin, aș izbuti să-l zăresc. Era, spune domnia sa, înțelegător și generos în exces; despre nimeni nu a rostit un rău de neșters, nu a închis nici o ușă, în fiecare a căutat stropul de talent și ceea ce îl interesa era faptul dacă te apropii de șevalet cu inima și cu harul. Mai mult sau mai puțin, așa cum l-a dat Dumnezeu fiecăruia. Aceste calități par astăzi desuete și anacronice. Toleranța și bunăvoința de a înțelege pe oricine îi adresa rugămintea i-au fost dominantele caracterului, iar lipsa de emfază și simplitatea-i caracteristice dovedesc că rostogolirea de sentimente, sensuri și senzații, cu care sîntem obișnuiți astăzi, nu este deloc normală. Vinovați, bineînțeles, nu sînt oamenii, ci timpul, cu încăpățînarea lui de a trece, cu mania de a se schimba. Cîți ieșeni nu-i datorează debutul, confirmarea, o prefață, un articol, un răspuns - prezent la apel sau poate numai un cuvînt bun, o încurajare, civilitatea acceptării de a fi mereu în dialog...

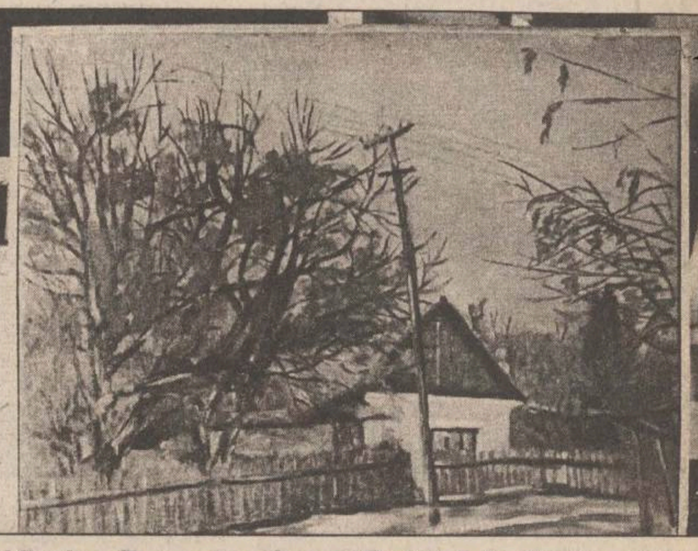

Viorica Toporaș - Casa "Cafelei de dimineață"

L-am însoțit de nenumărate ori la vernisaje și lansări și, cu înțelegerea copilăroasă a unei fetițe, îl ascultam stingherită de propriile mele complexe și emoții. Mi le spulbera imediat, pentru că discursul său nu era niciodată un monolog, ci un permanent dialog. Avea chiar un tic verbal: "Vedeți dumneavoastră?" Este greu de descris în cuvinte efectul liniștitor, de intimitate pe care îl producea. Toate culorile se mistuiau în alb - pe dinafară și pe dinăuntru spoit în alb, fără nici o podoabă.

Adresînd tuturor cuvinte, un munte de cuvinte, pe lîngă acela scris, probabil acum mulți îi răspund din inimă sau din gînd. Toate aceste voci l un loc ar trebui să compun un singur suflu, generator d emoții. Deși fiecare în part este extraordinar, împreun nu pot lega farmecul. Sufletele de muzeu nu po compune sufletul unui oras șir de strălucitoare metafor nu realizează sufletul simpl al unei poezii. ■

Zilele Petre Brânzei la Spitalul "Socola"

"Profesorul m-a poftit la Pandeium la Masa Spiritului"

■ *conf. dr. Petre Boișteanu și prof. dr. Mihai Șelaru despre marele profesor de psihiatrie regretatul Petre Brânzei, la 80 de ani de la nașterea Maestrului*

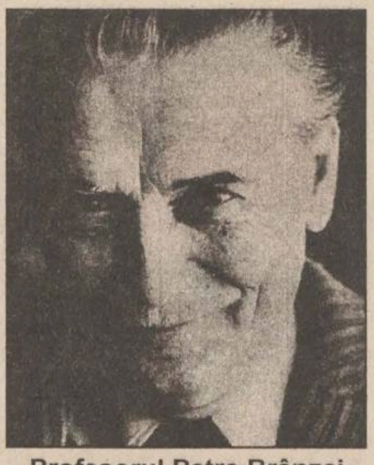

Profesorul Petre Brânzei

In calitate de profesor universitar, șef al disciplinei de Psihiatrie și al catedrei nr.11 a I.M.F. Iași, prof.dr. Petre Brânzei a dezvoltat cercetarea și învățămîntul medical în tradiția cunoscutei școli progresiste de psihiatrie, neurologie și endocrinologie de la spitalul "Socola", inițiată de C.I.Parhon. Director al Spitalului Clinic de Psihiatrie "Socola" Iași, Petre Brânzei a înființat, în vremuri tulburi pentru societatea românească, servicii psihiatrice care au fost admirate de specialiști din toată lumea. A înființat la Iași prima stație-pilot din România a Organizației Mondiale a Sănătății. Pentru întreaga sa activitate, în luna martie 1995 i s-a conferit post-mortem titlul de membru de onoare al Academiei de Științe Medicale din România.

- Domnule *Petre Boișteanu,* de ce Petre Brânzei este un mit pentru cei care l-au cunoscut, ca și pentru cei care ar fi dorit să-l cunoască?

- Nu că mi-ar fi fost mie profesor, nu că eu am onoarea - foarte marea onoare - de a-i continua activitatea, efectiv cred că este vorba despre o întrepătrundere între mitul psihiatriei și mitul profesorului Brânzei.

- Ce v-a oferit dumneavoastră, ca și celorlalți care i-au fost pe aproape, Petre Brânzei?

- Simt mereu că Profesorul mă poftește la Pandeium la Masa Spiritului. Fiecare dintre noi conservăm în ființa noastră profesională CEVA din înțelepciunea pe care PETRE BRÂNZEI a încercat, calm sau intempestiv, să ne-o inculce. Ajunși fiecare dintre noi la maturitatea de spirit, cînd avem posibilitatea de a preleva - istoric și clinic - învățătura pe care PETRE BRÂNZEI a lăsat-o umanității, orice demers critic mi s-ar părea nu numai lipsit de sens, ci și ușor atins de o oarecare demagogie științifică. Ce haz ar avea să încerc să luminez cititorul cu desăvîrșirea desăvîrșitului triptic brânzeian - abordarea bio-psiho-socială a pacientului - sintagma aproape magică care i-a desăvîrșit opera științifică?

- Descrieți-l pe Maestru, pentru cei care nu au avut norocul să-l cunoască.

- Vi-l rememorez...cu zîmbetul său giocondin cu care a tranșat prostia, invidia, în general aspectele existențiale negative ale fiecăruia, într-o încercare herculeană de a le eradica. A fost un zîmbet blajin - îl regăsim în numeroase fotomontaje și în nobilele eseuri plastice ale unor pictori de prestigiu care au reținut, probabil, esența trăirii INSTRUCTORULUI - blajinătatea -, zîmbetul peren și etern.

***

- Domnule profesor *Mihai Șelaru,* retrăiți pentru cititori cîteva sentimente pe care le simțiți față de regretatul profesor Brânzei.

- Naturalețea, felul său inegalabil de eleganță și fermitate, de căldură sufletească și de dăruire neostentativă pentru bolnavul psihic, atașamentul său față de cei suferinzi, intuiția dublată de o înteligență nativă inegalabilă în aprecierea corectă a oamenilor, a situațiilor și evenimentelor, capacitatea sa anticipativă asupra evoluției proceselor psihopatologice, confereau certitudine, siguranță și forță în acțiune celor apropiați, dar și invidie din partea celor neputincioși. Nu se poate spune despre cel care a fost prof.dr. Petre Brânzei decît că a întruchipat la cele mai înalte cote și a ilustrat prin întreaga sa viață, în mod magistral, formula atît de simplă, dar atît de universală prin cuprinderea sa, de HOMO TOTUS.

(A consemnat Silviu LABEȘ)

UNGHIUL DE TRAGERE

Val CONDURACHE

Un pic de transparență

Pe parcursul discuțiilor pentru formarea noului guvern, presa a acuzat partidele coaliției majoritare de lipsă de transparență. Într-o clipă de grație, dl. Ion Diaconescu, liderul PNȚ-CD și, după alegeri, și al Convenției, le-a răspuns gazetarilor: Deocamdată sîntem translucizi, mai tîrziu vom deveni transparenți. Jocul de cuvinte a salvat situația și-a amînat verdictul presei, dar e de așteptat ca presa, pierzîndu-și răbdarea, să lase la o parte și bunăvoința pe care o arată, aproape necondiționat, guvernului în curs de formare.

Nevoia de liniște și de discreție a liderilor CDR, USD, UDMR este de înțeles. Potrivit declarațiilor celor angajați în negocieri, tratativele se poartă (la vremea cînd vor apare aceste rînduri se vor cunoaște, mai mult ca sigur, deținătorii portofoliilor ministeriale) într-o deplină sinceritate și cu cele mai bune intenții. De unde vine refuzul "transparenței" și pînă unde merge curiozitatea presei? Cînd orice declarație este speculată de gazetari, cînd avansarea unui nume pentru un post de ministru este subiect pentru presă, cînd cel propus se angajează în interviuri și declarații inoportune, este firească dorința negociatorilor de a bloca informația. Înainte de desemnarea primului ministru (președinte al consiliului de miniștri, după noua titulatură, cu tradiție istorică, zice-se), numele cele mai vehiculate au fost acelea ale d-lor Radu Vasile și Ulm Spineanu. Amîndoi se și vedeau în fotoliu și se aventurau în programe de guvernare. După cum s-a văzut, cînd doi se ceartă, al treilea cîștigă. Sînt portofolii pentru care candidează trei sau chiar patru reprezentanți ai coaliției. Ce s-ar întîmpla dacă numele vehiculate ar fi date drept certe mai înainte ca toate orgoliile și pretențiile să fie satisfăcute? Echipa guvernamentală, fiind de coaliție, nu se poate forma în deplină transparență. Nu numai membrii fiecărui partid ar putea să se simtă frustrați, nu numai candidații ar intra în conflict cu propriul partid, dar și electoratul, care și-a pus speranțele în noua guvernare, ar fi înclinat să creadă că a fost tras pe sfoară de un club de politicieni indiferenți la soarta țării.

Nu este adevărat. Discuțiile sînt firești, chiar și duelurile cu arme albe sînt absolut normale cînd mai multe forțe își dau mîna pentru gestionarea țării. Așa se întîmplă în orice stat democratic. Pretențiile, acuzele presei sînt exagerate. Unde are dreptate presa? Negociatorii aveau, după mine, obligația minimei transparențe. Ea ar consta în declararea adevărului golgoluț. Nu putem să vă dăm amănunte despre negocierile care se poartă, ar fi putut spune pînă și ultimul purtător de cuvînt, pentru că nu vrem să lezăm demnitatea nici unui candidat la postul de ministru și, prin aceasta, nu dorim să clătinăm buna înțelegere care există, deocamdată, între forțele politice care urmează să formeze guvernul. Gazetarii ar fi bătut din buze (scopul lor era să obțină maximum de informație, adică lista potențialilor guvernanți, pentru a putea specula pe marginea ei), dar s-ar fi resemnat. Transparența înseamnă, în fond, explicarea intențiilor. Intenția noastră, ar fi trebuit să spună negociatorii, este să-i protejăm atît pe candidații la funcții ministeriale, cît și pe viitorii guvernanți. Era mare lucru să se spună așa ceva? Și nu asta a fost intenția partidelor care negociază guvernul? ■

TEME DE TRANZIȚIE

Economia de piață pe fundalul predominării întreprinderilor de stat? (I)

Prof. dr. Vasile TURLIUC

Condițiile generale necesare pentru ca economia de piață să asigure un nivel bun de eficiență sînt, într-o circumscriere globală, cel puțin trei:

- predominarea proprietății private, condiție de plecare sine qua non;
- postura adecvată a statului în relațiile cu economia, în sensul că activitatea sa de reglare să nu covîrșească și să nu anihileze mecanismele de autoreglare și
- redistribuirea, prin intervenția statală, a rezultatelor financiare ale agenților economici să nu conducă, prin proporțiile ei, la contracararea factorilor de stimulare.

Garantarea proprietății private și a dreptului de moștenire este, în ultimă instanță, principalul suport propulsor al eficienței în activitatea umană.

În ce privește intervenția statului în economie, ea, depășind un nivel dat, transformă ceea ce ar trebui să fie economie de piață în economie dirijistă, condusă administrativ, chiar în condițiile prevalării proprietății private. S-ar putea invoca, în acest sens, realitatea atîtor țări africane, latino-americane etc.

Se pune aici și problema ca acțiunea statală să fie indirectă, de genul elaborării "regulilor jocului", care să permită concurența reală și să elimine redistribuirea nestimulativă a rezultatelor financiare dobîndite. În economia noastră, premisele economiei de piață sînt în curs de a fi create. Pozițiile cele mai avansate au fost create în sfera politicului, a edificării statului de drept și a restructurării relațiilor cu străinătatea.

În sfera economicului, proprietatea privată este încă departe de a fi precumpănitoare. Operațiunile preliminare marii privatizări, oricît ar fi de importante, sînt în amonte față de mecanismele de funcționare eficientă a societăților pe acțiuni. Intervențiile statale într-o economie în care domină proprietatea de stat sînt inevitabile, în mare măsură, directe și trebuie să rămînă cu acest caracter, dar, vrînd-nevrînd, ele exercită un impact negativ asupra spiritului de concurență (subvenții, credite preferențiale, dobînzi bonificate etc.).

Urmarea nemijlocită este existența unor esențiale disparități în funcționarea mecanismului economic, care, adesea, prefigurează economia de piață, fără a asigura funcționarea mecanismelor ei specifice.

Mecanismele esențiale ale economiei de piață nu funcționează încă, deși au fost puse în circuitul economic acțiuni, inclusiv ale unor societăți comerciale sau bancare private, înscrisuri cambiale, obligațiuni ca forme ale datoriei publice și private, ca și o întreagă gamă de certificate de depozit și de investitor. Acțiunile nu-și pot vădi rolul pozitiv în sfera pieței financiare în condițiile în care ele sînt puse în circuit, predominant, de către întreprinderi în fapt etatiste. Nici acțiunile celor mai private dintre societățile comerciale și bancare nu pot fi evaluate pe piața bursieră, ceea ce împiedică negocierea lor și crearea de nuclee de acționari interesați și apți de a dirija fondurile spre cele mai profitabile plasamente.

S-au introdus în circuit înscrisurile cambiale. Predominarea, însă, a întreprinderilor de stat în economie și absența falimentului au condus la blocajul financiar generalizat și la nereprezentativitatea situației lor financiare. Vînzarea în condiții de credit comercial către cumpărători a căror capacitate de plată poate fi compromisă, ca urmare a proliferării neplăților în economie, este un impediment major în folosirea acestui mecanism tipic pentru o reală economie de piață. În aceste condiții, nici mecanismul scontului și al reescontului la banca de emisiune nu are premisele necesare funcționării, mecanism a cărui posibilitate este un cert indiciu al funcționării economiei de piață.

Mecanismul modern și atît de eficient al operațiunilor pe piața liberă nu poate funcționa în contextul în care interesul achiziționării titlurilor obligatare publice și private este redus. Aceasta atît din cauza remunerării lor insuficiente și întîmplătoare, cît și a inexistenței unei burse de valori, măcar în stare incipientă.

În ce privește convertibilitatea monedei naționale, ea nu se poate realiza decît pe fundalul unei economii private predominante, a unor prețuri de echilibrare a cererii cu oferta, prețuri definite de piața concurențială.

Economia noastră nu a putut asigura decît începuturi în reconstituirea titlurilor de credit clasice - înscrisuri cambiale, acțiuni, obligațiuni - fără ca această evoluție să conducă la elasticizarea constituirii fondurilor pentru activitatea de exploatare și de investiții. Ea rămîne un deziderat esențial ce se amînă pînă ce se va realiza precumpănirea întreprinderii de tip privat, singura compatibilă cu spiritul de concurență. ■

Ziarul care stă de vorbă cu oamenii!
Monitorul
Str. Smîrdan nr. 5 ■ Tel. 271333 (centrala); 271271 (redactor de serviciu) ■ Fax 27.04.15 ■
■ Publicitate tel./fax 14.47.76

http: //www.nordest.ro (Internet)
E-mail: monitorul@nordest.ro

■ Redactor sef:
DAN RADU
■ Redactor sef adjunct:
TONI HRIȚAC
■ Secretar general de redactie:
MARIUS CRISTIAN
■ Manager pentru publicațiile "Monitorul":
TUDOR CIUBOTARU

SEFI DEPARTAMENTE:
■ Eveniment national
Cristian Racu (int. 109)
■ Eveniment international
Cristina Leca (int. 114)
■ Speciale: Ovidiu Scutelnicu (int. 108)
■ Sănătate: Mihaela Cănănău (int. 108)
■ Administratie: Daniel Nițoi (int. 108)
■ Învățămînt: Silviu Labeș (int. 108)
■ Economic: Mihaela Brezeanu (int. 117)
■ Ev. judetean: Silviu Alupei (int. 123)
■ Cultură: Dorin Popa (int. 109)
■ Sport: Nicolae Grecu (int. 107)
■ Redactor de serviciu:
Constantin Iurașcu (int. 124)
■ Fotoreporter: Constantin Plop
■ Grafică: Lucian Amarii, Daniel Melinte
■ Publicitate: Cristina Labonțu (int. 122)
■ Difuzare: Mihai Tudose (int. 120)
■ Contabilitate: Antoneta Filip (int. 112)

EDITOR:
NORD-EST S.A.
Str. Smîrdan nr. 5 ■ Tel. 27.12.71 ■ Fax 27.04.15

Presedinte:
ALEXANDRU LĂZESCU
Director general:
DANIEL CONDURACHE
Director editor:
FLORIN ZAMFIRESCU
Director de marketing:
CEZAR CALUSCHI
Director executiv:
GABRIEL RUSU

Tirajul de miercuri, 27 noiembrie, al cotidianului MONITORUL cu edițiile de Bacău, Botoșani, Brăila, Neamț, Suceava și Vaslui:
45.200 exemplare

TIPAR OFFSET: MULTIPRINT, Iași str. Sf. Lazăr nr. 49; telefon 230060

Abonamentele se pot face la orice Oficiu Poștal din țară. MONITORUL figurează în catalogul Presei interne la poziția 1040.
Distribuitor: S.C. Nord-Est Distribution S.A.

JOI
28 noiembrie 1996
Inclus în nr. 282

monitorul
Financiar

SECŢIUNEA C
ECONOMIC
UTILITARE
PUBLICITATE

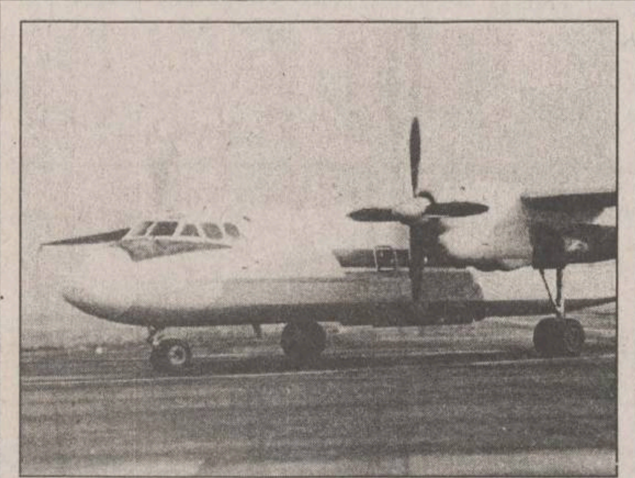

Ca urmare a vizibilităţii reduse şi a plafonului de nori coborît sub limita admisă

Aeroportul din Iaşi a fost închis

■ *cursa Tarom cu ruta Bucureşti-Iaşi şi retur a fost anulată ieri după-amiază*
■ *dacă vremea ploioasă se menţine, aeroportul va rămîne blocat şi astăzi*

Ieri după-amiază, activitatea aeroportului Iaşi a fost suspendată datorită condiţiilor meteorologice nefavorabile zborului. Potrivit informaţiilor furnizate de ***Florin Gheorghică,*** directorul adjunct al aeroportului din Iaşi, ieri, cursa Tarom Bucureşti-Iaşi, cu ora de plecare din Bucureşti 17,15, nu decolase de pe aeroportul Băneasa datorită vremii ploioase şi ceţii. Florin Gheorghică ne-a declarat că ***“şi la Bucureşti şi la Iaşi, plafonul de nori era ieri foarte coborît, sub limita admisă, iar vizibilitatea era redusă, de asemenea, sub limita minimă, datorită ploii. Cursa care a fost anulată trebuia să aterizeze pe aeroportul din Iaşi la orele 18,20, urmînd să decoleze din nou spre Bucureşti la orele 18,40”.*** Directorul adjunct al aeroportului a precizat că situaţia era similară şi pe aeroportul din Suceava. ***“În toată Moldova condiţiile meteo nefavorabile au determinat practic închiderea aeroporturilor. Din informaţiile pe care le deţinem la această oră, se pare că starea vremii ar putea fi asemănătoare şi mîine*** (n.r. - astăzi). ***În acest caz, probabil că şi mîine (n.r. - astăzi) aeroportul din Iaşi va fi închis”.***

În momentul anulării oficiale a curselor Iaşi-Bucureşti, agenţia Tarom va returna cetăţenilor contravaloarea tichetelor. Cursele Tarom de ieri dimineaţă pe rutele Bucureşti-Iaşi şi retur au avut loc în condiţii de vizibilitate şi plafon de nori la limita admisă. **(M.B.)**

Datorită lipsei de bani şi de informaţii

Piaţa secundară de acţiuni este încă anemică

Deşi specialiştii consideră crearea pieţei secundare de acţiuni (OTC) un mare pas înainte pentru dezvoltarea pieţei de capital din România, volumul şi valoarea acţiunilor tranzacţionate prin acest sistem sînt, deocamdată, deosebit de scăzute.

Motivul principal este acela că în ciuda potenţialului pieţei extrabursiere, care este într-adevăr ridicat (pînă la sfîrşitul anului estimîndu-se a intra la tranzacţionare acţiunile a circa 4:000 societăţi comerciale incluse în programul de privatizare în masă), în acest moment oferta este mult mai mare decît cererea de acţiuni. De asemenea, majoritatea cetăţenilor încă nu ştiu care este rolul pieţei OTC. Specialiştii apreciază, în plus, că lipsa unor oferte atrăgătoare, precum şi nivelul redus al veniturilor medii explică volumul redus al tranzacţiilor. Cetăţenii care dispun de ceva bani nu sînt atraşi de speculaţiile pieţei secundare, preferînd siguranţa unui depozit bancar.

În ciuda optimismului general creat de către specialişti cu privire la potenţialul pieţei RASDAQ, aceştia avertizează totuşi asupra posibilelor disfuncţionalităţi ale acestui mecanism care implică participarea a milioane de persoane ce au devenit pentru prima dată acţionari. La aceasta se adaugă şi faptul că în cazul a sute de companii nu există suficiente informaţii despre situaţia financiară.

Gheorghe Pleşu, managerul societăţii de valori mobiliare “TGH Investment” Iaşi, a explicat lipsa ofertelor de cumpărare prin faptul că ***“ţara este lipsită de bani, iar marea majoritate a societăţilor comerciale nu sînt atrăgătoare pentru eventualii investitori. În plus, din zona Moldovei au fost înregistrate puţine cereri de înscriere la Registru (n.r. RRA), iar populaţia a început deja să-şi retragă şi cererile de vînzare”.***

În ultimele săptămîni, valoarea acţiunilor tranzacţionate pe piaţa OTC a înregistrat scăderi foarte mari, tendinţa actuală fiind cea de micşorare a valorii acţiunilor; spre exemplu, în comparaţie cu valoarea nominală - 25000 lei - , acţiunile SC “Suprem” SA Iaşi au fost cotate la circa 500 lei; acţiunile SC “Alimentara” Cluj au fost tranzacţionate în şedinţa de luni, 25 noiembrie, la 200 lei; preţul cel mai scăzut al acţiunilor tranzacţionate a fost de 80 lei/acţiune în cazul SC “Intertaxi” SA Cluj, iar exemplele pot continua.

Petru Pralea, managerul societăţii de valori mobiliare “Intermeva” Iaşi, a precizat că ***“dacă cererea ar fi mai mare decît oferta, deci fenomenul ar fi invers celui din prezent, valoarea acţiunilor tranzacţionate ar putea ajunge la peste un milion/acţiune. Singura şansă de redresare ar fi informarea în continuare a populaţiei despre piaţa OTC, un aport important aducîndu-l şi anunţarea publică a rezultatelor financiare ale întreprinderilor incluse în circuitul pieţei secundare”.*** **(Raluca NAVROTESCU)**

Petru Pralea, managerul “Intermeva” SA

Cel puţin în timpul acestei săptămîni

Criza de motorină se prelungeşte

■ *conducerea PECO SA are speranţe să primească vineri 100 tone de motorină, care este însă departe de a asigura necesarul*

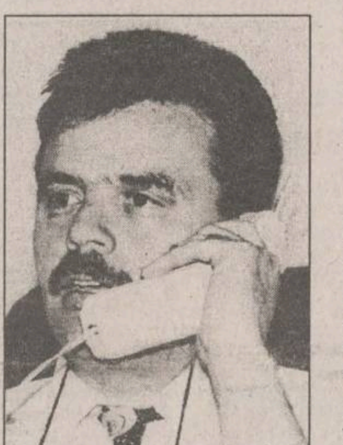

Criza de motorină se va menţine la Iaşi pe tot parcursul acestei săptămîni. Din necesarul solicitat de la rafinării, PECO Iaşi aşteaptă să primească, în cursul zilei de vineri, doar 100 de tone de motorină - cantitate insuficientă pentru acoperirea cererii. ***“Cele 100 de tone de motorină vor ajunge pentru maximum o zi. Am ajuns să vindem motorină cu ţîrîita, ca să încercăm să mulţumim pe toată lumea”,*** a declarat directorul comercial al societăţii, ***Constantin Crăciun*** **(foto).** În ceea ce priveşte benzina, stocurile PECO Iaşi (400-500 tone) sînt suficiente pentru această săptămînă. ***“În mod normal, cererea de benzină este de maximum 50 tone pe zi. În momentul de faţă, peste consumul propriu s-au suprapus cererile benzinăriilor particulare, care nu au reuşit să se aprovizioneze direct de la rafinării; prin urmare, livrăm circa 2100 tone de benzină zilnic, ceea ce înseamnă că stocurile noastre ajung pentru următoarele 5 zile”,*** a mai declarat Constantin Crăciun.

După ce, datorită crizei de motorină, societatea Transmixt SA Iaşi a redus aproape la jumătate, în primele zile ale săptămînii, numărul curselor judeţene şi interjudeţene de călători (au fost menţinute doar 28 de maşini din 50), conducerea societăţii a decis ieri revenirea la programul normal de activitate, stocurile de motorină fiind suficiente pentru activitatea de pînă la sfîrşitul săptămînii. ***“Am mai primit ceva motorină, dar ceea ce ne-a determinat să revenim la programul normal după numai o zi au fost şi pierderile înregistrate. Estimativ, acestea se ridică la 15 milioane lei - sumă pe care, în alte condiţii, le-aş fi putut cere drept despăgubiri de la rafinăriile cu care avem contracte de aprovizionare. Însă în România nu funcţionează o lege a contractului. Sper că pe 3 decembrie, la Bucureşti, adunarea Uniunii Naţionale a Transportatorilor Rutieri din România - UNTRR să poată să ne ajute cu ceva. Poate facem o grevă împreună cu şoferii”,*** a precizat ***Dumitru Stan,*** managerul firmei. În cazul Transcom SA Iaşi (transport mărfuri local şi interurban), pierderile pe o zi de inactivitate ar fi de circa 25 milioane lei. ***“Deocamdată, stocurile noastre ajung pentru maximum 5 zile, însă stocurile trebuie refăcute, practic, după 2-3 zile. Altfel, riscăm să ne blocăm activitatea”,*** a spus ***George Mihai,*** managerul firmei Transcom SA. **(D.V.)**

Considerînd că sursele de finanţare nu sînt serioase şi credibile

BNR respinge programul de redresare a Băncii Dacia Felix

Banca Naţională a României a respins programul de redresare a BDF, prezentat marţi în Adunarea Generală a Creditorilor BDF, deoarece consideră că sursele de finanţare nu sînt serioase şi credibile. ***“Dacă ar exista un plan de redresare a BDF care ar conţine surse serioase, solide şi credibile, BNR l-ar sprijini în totalitate. Planul prezentat de către judecătorul sindic, pe care BNR nu l-a putut sprijini, începea cu promisiuni şi se termina cu bune intenţii. Nici vorbă de bani. Normal, BNR nu poate aproba acest plan”,*** a declarat agenţiei MEDIAFAX ***Adrian Vasilescu,*** directorul Direcţiei Comunicare a BNR.

Judecătorul sindic, ***Ioan Georgiu,*** a atacat marţi în termeni duri Banca Naţională, pe care a acuzat-o că se opune redresării BDF. ***“Paşii pe care i-a făcut sau pe care nu i-a făcut BNR sînt total împotriva reorganizării. Aici este principala frînă în cauza reorganizării Băncii Dacia Felix”,*** a declarat judecătorul sindic. Ioan Georgiu a acuzat şi CEC, FPS şi Ministerul Finanţelor că prin acţiunile lor se opun redresării BDF.

În planul de redresare este prevăzută atragerea unor investiţii străine prin participarea la capitalul social al băncii şi prin credite. Cea mai atrăgătoare ofertă o reprezintă cea a consorţiului financiar Winlook Management Zürich, care a anunţat că este dispus să participe cu 200 milioane dolari la capitalul social al BDF şi să deschidă linii de credit în valoare de 800 milioane dolari. Adrian Vasilescu a menţionat că nici o firmă care şi-a exprimat intenţia de a participa la finanţarea reorganizării BDF nu a venit la BNR pentru a-şi susţine viabilitatea ofertei. Ioan Georgiu trebuie să se pronunţe, în următoarele cîteva zile, asupra planului de redresare a BDF.

Judecătorul sindic Ioan Georgiu a acuzat BNR că nu face nimic pentru refacerea BDF

Judecătorul sindic Ioan Georgiu, care se ocupă de cazul Băncii Dacia Felix, a avut miercuri, la Cluj, o întîlnire cu reprezentanţi ai BNR, pentru a discuta asupra planului de redresare a BDF.

Judecătorul sindic a acuzat BNR că nu face nimic pentru redresarea BDF şi pentru salvarea ei de la faliment.

Principalul argument al BNR împotriva planului de redresare a BDF a fost faptul că nu există suficiente resurse financiare pentru redresarea băncii. ***Teodor Buftea*** a apreciat că planul de redresare are “elemente cu grad mare de incertitudine”, “estimări exagerate”, “intenţii de acţiune cu risc ridicat” şi “elemente de natură să distorsioneze sistemul bancar românesc”, citînd punctul de vedere oficial al BNR asupra acestui plan. Întîlnirea dintre judecătorul sindic şi reprezentanţii BNR a avut loc cu uşile închise.

ŞTIRI ECONOMICE

La Bursa din Londra

Preţurile metalelor preţioase ating cele mai reduse valori din ultimii ani

Preţul cuprului la bursa Metalelor din Londra îşi continuă evoluţia ascedentă, crescînd la 2.258 dolari/tonă, în timp ce preţurile metalelor preţioase au scăzut la cel mai mic nivel din ultimii ani, relatează REUTER. Majoritatea dealerilor se aşteaptă ca preţul cuprului să atingă pe termen mediu nivelul de 2.300 dolari/tonă. Creşterea preţului la cupru a fost determinată de reducerea stocurilor cu 3.850 tone, la 90.050 tone, cel mai redus nivel din ultimii circa şase ani. De asemenea, criza ofertei de metal cu livrarea în decembrie pentru clienţii Bursei Metalelor din Londra a determinat dealerii să plătească un preţ mai mare pentru a-şi îndeplini obligaţiile faţă de aceştia. Preţul aluminiului a crescut la 1.535 dolari/tonă, ca urmare a reducerii stocurilor, iar preţul la zinc a crescut la 1.084 dolari/tonă, cel mai înalt nivel din ultimele opt luni. În schimb, preţul aurului a scăzut sub pragul psihologic de 375 dolari/uncie, la 373,50 dolari/uncie, cel mai redus nivel înregistrat din ianuarie 1995. Scăderea accentuată a preţului aurului a provocat îngrijorarea investitorilor, care apreciau că, odată ce acesta va coborî sub pragul de 375 de dolari/uncie, o viitoare reducere nu ar putea fi evitată. Preţul platinei a înregistrat cel mai redus nivel din decembrie 1993 - 378,15 dolari/uncie, ca urmare a ofertei ridicate în cotrast cu nivelul scăzut al cererii.

Ca urmare a nivelului foarte mare al datoriilor către stat

Cel mai mare producător de automobile din Rusia este ameninţat de faliment

Primul adjunct al premierului rus, Vladimir Potanin, a solicitat Administraţiei Federale care se ocupă cu probleme legate de faliment să înceapă procedurile de lichidare împotriva celei mai mari companii constructoare de automobile din Rusia, AvtoVAZ, unul dintre cei mai mari debitori din ţară, relatează REUTER. AvtoVAZ, care construieşte automobilele Lada, este a opta mare companie rusă după mărimea vînzărilor, cu 114.000 de angajaţi. Potrivit guvernului, aceasta datorează statului taxe în valoare de 2,8 mii de miliarde ruble. Datoria totală a companiei către sectorul public şi către furnizori este estimată la 11 mii de miliarde ruble. “Ne vedem obligaţi să cerem iniţierea procedurilor de faliment, apoi vom aştepta şi studia propunerile de redresare a companiei AvtoVAZ”, a declarat Potanin în cadrul şedinţei comisiei guvernamentale privind plăţile. Economia Rusiei a fost covîrşită în ultima perioadă de datorii neplătite atît între companii şi faţă de bugetul de stat, cît şi ale statului faţă de companii.

Prin demararea producţiei de automobile în Ungaria

Volkswagen îşi extinde prezenţa în Europa de Est

Compania Audi AG, divizia de lux a producătorului german Volkswagen (VW), va începe de la jumătatea anului 1998 producţia modelului TT la noua sa capacitate de producţie din Gyor, Ungaria, relatează REUTER. În Ungaria, Audi AG are, în prezent, o filială - Audi Hungarian Motor Kft. (AHM). După 1989, producătorii occidentali de autovehicule au investit mai mult de 6 miliarde dolari în fostele ţări comuniste. Majoritatea acestora au preferat să investească în producerea unor automobile mici şi mijlocii. Audi va asambla în Ungaria noile modele sport TT, cea mai mare parte a producţiei de 30.000 de unităţi fiind destinată pieţei americane şi vest-europene. Audi va deschide la Gyor şi o linie de producţie pentru motoare, investiţia totală urmînd să se cifreze la peste 1 miliard de mărci pînă în 1999. Conform părerii analiştilor, planurile grupului Volkswagen de a asambla automobile în Europa Centrală şi de Est va consolida poziţia firmei în vîrful ierarhiei companiilor cu cel mai ridicat nivel al vînzărilor pe piaţa europeană.

Considerate a fi cele mai lichide

Acţiunile “Azomureş“ vor fi primele înscrise la cota superioară a Bursei

Acţiunile societăţii Azomureş vor fi primele care vor trece la cota superioară a Bursei de Valori Bucureşti, a declarat, miercuri, agenţiei Mediafax Stere Farmache, director general al BVB.

Acţiunile Azomureş sînt considerate cele mai lichide acţiuni ce se tranzacţionează în prezent pe piaţa bursieră, deţinînd în acelaşi timp cel mai ridicat procent din volumul total al tranzacţiilor pe şedinţă (peste 60%).

Trecerea la cota superioară este aşteptată să se realizeze pînă la jumătatea lunii decembrie, cînd se vor putea tranzacţiona şi acţiunile obţinute din procesul de privatizare în masă. De asemenea, toate acţiunile Azomureş vor fi aduse la o valoare nominală de 1.000 lei, de la 25.000 lei, prin modificarea corespunzătoare a numărului de acţiuni. Pentru a fi înscrisă la cota superioară a bursei, acţiunile trebuie să îndeplinească anumite condiţii legate de numărul de acţionari, dispersia acestora, obţinerea de profit şi nivelul lichidităţii (posibilitatea de a fi cumpărate şi vîndute în orice moment, fără o variaţie mare a preţului). Acţiunile tranzacţionate la cota superioară sînt considerate cele mai stabile de pe piaţa bursieră (“blue chips”).

Ministrul Transporturilor, la final de mandat

Aurel Novac îşi evaluează nerealizările

Aurel Novac, ministrul Transporturilor, a prezentat miercuri, în conferinţa de presă susţinută la încheierea mandatului, principalele realizări şi nereuşite din perioada cît s-a aflat la conducerea ministerului. ***“Nu am reuşit să promovăm o hotărîre de Guvern care să permită importul autoturismelor după starea tehnică şi nu după vechime, nu am reuşit ranfluarea navei Rostock, nu am putut să promovăm legislaţia necesară restructurării companiei Tarom şi să preîntîmpinăm producerea unor accidente în domeniul transporturilor”,*** a declarat Aurel Novac. La capitolul realizări, Novac a enumerat promovarea unor acte normative necesare, precum şi atragerea unor sume importante, de la buget şi de la organismele financiare internaţionale, pentru dezvoltarea infrastructurii, din care cele mai recente au fost: 100 milioane dolari pentru Metrou (finalizarea tronsonului Gara de Nord-Laromet) şi 300 milioane dolari pentru unele tronsoane feroviare. Novac a adăugat că va prezenta viitorului ministru proiectul de buget pentru anul viitor.

De la hazard la rigoare

După şapte ani de investiţii făcute pe “barba”, flerul şi norocul întreprinzătorilor (slavă Domnului că au fost şi astea) şi tot atîţia ani de dezinvestiţii anarhice, la nivelul economiei naţionale, iată!, cineva se apleacă asupra “fundamentelor economice ale investiţiilor”. Era şi timpul.

În această idee, salutăm lucrarea profesorului Dumitru Zaiţ. După încununarea implicării sale în cîteva proiecte comune cu universităţi occidentale (Şcoala Postuniversitară SCOP 2M), profesorul s-a adunat la masa de scris să ne servească un manual în care ne cam “prindem urechile”.

Zic aşa că n-ar fi vorba de o carte accesibilă, ci de un demers ştiinţific riguros, raţional şi, inevitabil, rece. Eleganţa şi subtilitatea autorului îl încălzeşte totuşi pe alocuri.

Studenţilor în economie şi gestiune, ca şi practicienilor înarmaţi cu răbdare, tutun şi matematică, lucrarea le oferă un ghid conceptual şi metodologic, util în alegerea proiectelor de investiţii. Clarificările conceptuale din deschidere sînt sprijinite, ulterior, de o pertinentă şi amplă prezentare a tehnicilor de actualizare, ca şi a metodelor şi criteriilor de alegere a proiectelor de investiţii. În Anexe sînt prezentate tabele financiare. Discursul este reorientat sistematic către ceea ce ţine de util şi raţional. Chiar dacă se opreşte şi la “jocurile” Monte Carlo, spaţiul hazardului, şi poate al intuiţiei, este mereu îngustat. Ideea de bază pare a fi aceea că “plăcerea” riscului investiţional este, adesea, prea scump şi dureros plătită. Să auzim de bine. **(Ştefan PRUTIANU)**

DUMITRU ZAIŢ
FUNDAMENTELE ECONOMICE ALE INVESTIŢIILOR

Dobînzile plătite de băncile comerciale pentru depozitele la termen în lei înfiinţate de persoanele fizice

Durata depozitului	1 lună	3 luni	6 luni	9 luni	12 luni	la vedere	suma minimă
Banca Comercială Română	51%	53%	50%	48%	48%	16%	100.000 lei
Banca Română pentru Dezvoltare	43%	53.50%	54%	54.50%	55%	15%	100.000 lei
Banca Ion Ţiriac	55%	50%	45%		42%	25%	500.000 lei
Casa de Economii şi Consemnaţiuni					40%	15%	150.000 lei
Bankcoop	55%	60%	53%	53%	55%	21%	200.000 lei
Banc Post		42%	48%		51%	18%	500.000 lei
Credit Bank	61%	63%	65%	65%	66%	21%	100.000 lei
Banca Agricolă	40%	58%	45%	46%	50%	16%	500.000 lei
Bancorex	60%	55%	55%	55%	55%	22%	1.000.000 lei
Banca "Dacia Felix"		37%	39%	41%	43%	15%	
Banca Bucureşti	50%	50%	48%	46%	45%	16%	500.000 lei
Banca Românească	53%	54%	52%	50%	50%	18%	500.000 lei

FONDURI DE INVESTIŢII

Valoarea la zi a unităţilor de investiţie:

FMOA - SAFI: (25-30.11.1996)	16.700 lei - valoare unică
CREDIT FOND: (25-30.11.1996)	9079 lei
FRI: (27.11.1996)	26.252 lei - tip A 78.762 lei - tip B
ARDAF: (25.11.1996)	13.820 lei
FNI: (25.11.1996)	23.940 lei
Fondul Transilvania: (25.11.1996)	15.400 lei

Valoarea importurilor româneşti de resurse energetice, în miliarde de dolari (perioada 1990–1995)

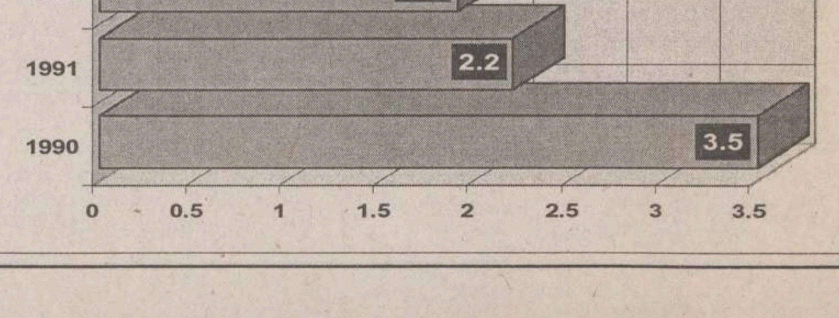

Sursa: "Capital"

! NOILE CENTRE DE PRELUARE A ANUNȚURILOR de MICA PUBLICITATE

Toate anunțurile publicate de către elevi, studenți, pensionari și șomeri sînt **GRATUITE**
Tot **GRATUIT** apar și anunțurile de la rubricile "Locuri de muncă", "Felicitări" și "Decese".
GRATUIT ! anunțurile pot fi însoțite de fotografii!

Noi tarife tentante la rubricile "Vînzări"/ "Cumpărări"!
Reduceri **MAXIME** de preț pentru anunțurile Dumneavoastră!
NOU! Anunțurile se pot prelua și la **INTERPRESS** (Gara)

Monitorul
Ziarul care stă de vorbă cu oamenii!

TĂTĂRAȘI FLORA

PĂCURARI ARIO

PODUL DE PIATRĂ C.M.V.

ALEXANDRU CEL BUN ELGINA

GARĂ INTERPRESS

FLORA - COMPLEX ALIMENTAR

Oferă:
- carne, preparate din carne
- lactate, specialități, dulciuri
- pîine, produse de panificație
- băuturi alcoolice

Cele mai mici prețuri! Calitate garantată!

Program: luni-vineri 6.00-20.00; sîmbătă 7.00-15.30; duminică 8.00-14.00
Str. Vasile Lupu nr. 110, tel. 032/175094

ARIO

Comercializează:
- covoare, mochete, festonat covoare și mochete
- haine blană și piele
- îmbrăcăminte
- metraje și perdele

Produse de calitate cu plata în rate!

Program: luni 10.00-20.00; marți-sîmbătă 8.00-20.00; duminică închis
Bd. Păcurari 142, bl. 585, tel. 032/163928

C.M.V. - SUPERMARKET

Oferă:
- produse alimentare, dulciuri, băuturi alcoolice
- cosmetice
- mobilă
- gresie, faianță, instalații sanitare

Bun gust și calitate la prețuri atractive!

Program: luni-vineri 6.00-21.00; sîmbătă 7.00-21.00; duminică 8.00-13.00
Complex Podu de Piatră, tel. 032/135598

ELGINA - MAGAZIN ALIMENTAR

Oferă:
- pîine, făină, produse de panificație
- zahăr, ulei, ouă, produse de băcănie
- produse pentru curățat și de uz casnic
- frigidere

Prețuri minime!

Program: luni-vineri 7.00-20.00; sîmbătă 7.00-14.00; duminică 8.00-14.00
Bd. Al. cel Bun nr. 44, tel. 032/152070

INTERPRESS - DIFUZOR DE PRESĂ

vinde:
- ziare locale
- ziare centrale
- reviste
- integrame

La noi găsiți orice ziar!

Program: non-stop
Gara de Nord - Iași

Vînzări

■ Ventilatoare de birou și de podea (cu picior), en-gros și en-detail. Telefon 213284.

Mese de biliard

Noi, stejar negru, sistem cu fise, placă marmură, accesorii, transport, montaj, reparatii. Fălticeni, telefon 030/442724. (0733167)

Materiale de construcție

Balast, nisip, var - pastă. Telefon 740345. (02543)

Adidași Puma

Piele integral, talpă turnată, mărimile 35,5-36 și 44-44,5, avantajos. Telefon 231800. (343125)

■ Numai en-gros baloti îmbrăcăminte și lenjerie pat, calitate deosebită, import SUA și încălțăminte second-hand Germania. Telefon/fax 032/176428, după ora 19,00 sau 01/3236682. (343123)

■ "Vilă de Aur" - Poiana Brasov, perioada 1-7 noiembrie. Telefon 129394. (343410)

■ Îmbrăcăminte și încălțăminte second-hand, import SUA, vă oferă "Plus Magazin", șoseaua Arcu, vis-a-vis de statia "Vointa". (343411)

■ Tejghea rafturi, ladă frigorifică și suport pentru butoaie. Telefon 168517.

■ Xerox, model NASHUA, japonez. Telefon 176225.

Covrigei ambalați

SC INVEST CONA SRL, Bacău, vinde covrigei ambalați (scutiti de TVA). Preț 600 lei, transport gratuit. Comenzi la telefon 032/166819, între orele 11,00-21,00. (343428)

■ Sisteme de alarmă profesionale QUORUM. Telefon 130134.

■ Cadru chiosc metalic. Telefon 223260. (342976)

Citrice en-gros

S.C. FLORI SERVICE S.R.L. Iasi distribuie en-gros, prin depozitul din str. Crișan nr. 12 (în spatele Mitropoliei), citrice, importator direct Grecia. Telefon 146691 sau 130423. (343437)

■ Două spray-uri pentru astm "Sultanol", sigilate, Germania. Telefon 251501 (343296)

■ Aparat pentru testat glicemia "Lifescan", recent adus din Germania, sigilat. Telefon 251501.

Ceas Camel Trophy

Original, în garantie. Pret 100$. Relatii la adresa T. Vladimirescu, T 15, camera 109.

■ Produse naturale pentru sănătatea și frumusețea dvs. Consultații gratuite. Telefon 162580, între orele 18,00-21,00.

■ Urgent 5 uși apartament. Telefon 165035.

■ Urgent un butoi - 100 kg, două butoaie de 60 kg și o damigeană de 20 litri. Telefon 165035.

■ Haină blană vulpe roșcată, nouă, lungă, mărimea 46, 3.000.000 lei. Telefon 178507. (343081)

■ Timbre filatelice străine prin consignația DANA (zona Gării).

■ Loz "Vila de Aur" Brașov, perioada 14.06.-20.06. Telefon 159529. (343316)

■ Urgent cățeluși pechinezi, rasă pură, deosebiți, 2 luni, preț avantajos. Telefon 172795, după ora 14,00.

■ 2 rezervoare fibră de sticlă a cîte 20.000 l fiecare. Telefon 030/230746. (343082)

■ Acte societate fără activitate din anul 1994. Telefon 123851.

■ Jaluzele aluminiu orizontale și verticale. Preturi minime. Telefon 215842.

■ Vin roșu. Telefon 157603. (343319)

■ Guler vulpe argintie, mărime și culoare deosebite. Relații la telefon 174578.

■ Urgent, acordeon Weltmais cu 80 bași, culoare roșie, nefolosit. Preț 500.000 lei. Două damigene a 50 litri cu 30.000 lei/bucată și două butoaie a 60 l cu 25.000 lei bucata. Telefon 137179.

■ Centrală termică (gaz), automatizată, cu sistem dublu, tip instant. Ofer garanție și service la punerea în functiune. Pret informativ 1,6 milioane. Telefon 128811. (343328)

■ Două verighete aur (2x2,12), 18 K. Preț 200.000 lei. Telefon 161870. (343342)

Aragaz "Carpați"

4 ochiuri, stare bună, preț convenabil. Relatii în str. Ciric nr. 40A, bl. V2-2, et. 3, ap. 13, între orele 15,00-20,00.

■ Aragaz cu 4 ochiuri și butelie de aragaz. Telefon 151339.

■ Aragaz electric cu 3 ochiuri și cuptor cu termostat, consum 50%, boiler electric - 60 l, inclusiv piese asamblare; lustre cu 3 brate, două bucăți; covor iută 3/2, model bej. Telefon 121216.

■ Alarmă fum (foc). Telefon 211275.

■ Dormitor de nuc vechi, studio și un bufet. Telefon 137785; 130815.

■ Porumb pentru animale, tăiat, 100 lei kg sau schimb cu legume sau materiale lemnoase. Telefon 032/151917. (343324)

■ Mașină de preparat gogoși, 2000 de bucăți în 8 ore și tablou Veniamin Costache, lucrat în fir aurit. Telefon 01/6193901.

■ Loz "Vila de aur". Telefon 030/373537. (343344)

■ En gros stiks mac, sare. Pret convenabil. Telefon 115101. Str. Gîndu 5. (343346)

■ Cărucior invalizi, producție germană, nou. Pret 500.000 lei. Telefon 158540.

■ Spatiu comercial în comuna Vlădeni, judetul Iasi. Telefon 133823. (343337)

■ Mașină de scris electrică, stare perfectă. Telefon 114354. (343334)

■ Studiou convenabil. Telefon 232196.

■ Brățară de fildeș, 64 g, preț avantajos. Telefon 157728.

■ Cojoc damă, mărimea 42-44, stare bună, preț negociabil. Telefon 177390.

■ Ușă de stejar, preț negociabil. Telefon 158365, după orele 20,00.

■ Calorifer mare, fontă, 11 elemenți, 60.000 lei. Telefon 178052.

■ Mașină de tocat carne electrică, mașină copiat chei yale, tambur inox, MS Automatic și alte piese, motor ventilator și broască seif. Telefon 167821 sau 166137.

■ Bibliotecă și canapea. Telefon 160197, după orele 16.00.

■ Centrale termice import Ucraina. Telefon 179364. (343087)

■ Rochie mireasă, model deosebit, import Anglia. Preț 400.000 lei. Telefon 126298.

■ Societate comercială prestări. Telefon 152465. (343336)

■ Vitrină frigorifică, nouă, de "Alco-Arad". Relații la telefon 340936.

■ Canapea 3/4 extensibilă, pentru două persoane, 160.000 lei. Relații în str. Traian nr. 10, vis-a-vis de Sala Sporturilor, în spatele Bisericii Lipovenești, între orele 10,00-15,00.

■ Vin nobil superior și tuică rafinată. Telefon 163505.

■ Husă auto din piele capră. Telefon 177550 sau tel./fax 210615. (343465)

■ Acte S.C. înființată în 1992, dar care nu a funcționat niciodată. Telefon 114143, seara.

■ Fasole, cantități mari, 2000 lei/kg. Telefon 114143, după ora 16,00.

■ Pianină URSS, stare foarte bună. Telefon 163704.

Frigidere Arctic

Arctic 240 l (800.000 lei); frigidere Arctic 180 l (700.000 lei); frigidere Arctic 120 l (625.000 lei); congelatoare Arctic 210 l (1.140.000 lei); congelatoare Arctic 160 l (990.000 lei); congelatoare Arctic 120 l (820.000 lei). Telefoane: 142289; 210794. (343502)

■ Cavou 3 locuri în cimitirul Eternitatea. Pret avantajos. Relații la telefon 132906, după ora 16,00.

■ Mașină de cusut "Minerva" și "Adler", tejghea vînzare marfă, ușă metalică (cu cadru), masă metalică pentru croit, scaune și bancuri lucru (cizmărie). Telefon 215166, după ora 18,00.

■ Urgent, 4 mașini de cusut "Textima", preț avantajos. Telefon 118346; 210805. (343501)

■ Haină piele bărbătească lungă, stare bună. Telefon 119260, după orele 16.00.

■ Haine nutrie neagră lungă, mărime 46 și scurtă maron mărime 48. Telefon 164454.

■ 4 scaune tapitate, pret 50 mii bucata. Telefon 158494.

■ Haină lungă piele maro și pantalon piele. Preț avantajos. Telefon 154074.

■ Vînd la prețuri foarte avantajoase magnetofon Kasthan cu boxe, set cergi și cojoc bărbătesc mărime 52. Relații la telefon 231084.

■ Bicicletă de forță. Telefon 157194. (343044)

■ Haine nutrie și nurcă lungi. Telefon 171765. (343090)

■ Vin Merlot din anul 1995, calitate exceptională, pret 2000/l. Telefon 113372.

■ Vioară 3/4. Telefon 174352, după orele 16,00.

■ Palton alb din iepure, mărimea 46. Telefon 177254.

■ Carcasă vită, orice cantitate, preț negociabil. Relații la telefon 032/769699. (342865)

■ Patine de gheață, marcă germană, mărimea 40-42, 70.000 lei. Telefon 120610, după ora 17,00.

■ Mașină de scris, marcă germană, electrică, stare foarte bună, 300.000 lei. Telefon 120610, după ora 17,00. (343469)

■ Loc de veci la cimitirul Sf. Treime. Telefon 030/215073.

■ Faciba Vaslui, mărimea 56, eventual la comandă; preț 175.000, negociabil. Relații la camera 35, cămin C3, Tg. Copou.

■ Generator de curent electric, german. Funcționează cu benzină, furnizînd peste 3 KW. Motor de motoretă Mobra și diferite piese. Telefon 170629.

■ Vin alb de Huși. Telefon 141296.

■ Colecție de mărci poștale românești, mijloc plăcut de petrecere a timpului și îmbogățirea cunoștintelor, colecție a cărei valoare timpul o însutește și o înmiește, singurul mod de a păstra valoarea banilor investiți și apărați de inflatie. Telefon 137066.

■ Linie presare ulei la rece, alimentar și industrial, omologat Ministerul Sănătății. Telefon 129457. (343513)

■ Sobă de tuci pentru încălzit, pick-up electronic și magnetofon "Zeca - 140", avantajos. Telefon 139940.

■ Lemne de foc. Relații la telefon 221019.

Garnitură dormitor

Avantajos garnitură dormitor: 5 piese și șifonier, masă extensibilă cu 4 scaune, studio, toaletă cu oglindă și masă tv, toate bine întreținute. Telefon 115255, după ora 17,00

■ Urgent scaun stomatologic second-hand, fabricatie suedeză, pret foarte avantajos. Telefon 215068 sau 112714.

■ Geacă MC, pantaloni piele și cojoc de damă. Prețuri foarte avantajoase. Telefon 115571.

■ Aparat foto Zenit-E plus blitz, zilnic, după ora 20,00, cămin 30 decembrie, pavilion 9, camera 23.

■ Ieftin mașină de scris "Gabrielle", portabilă, din Germania. Telefon 120292.

■ Pagere. Cele mai multe tipuri la cele mai mici prețuri. Sunați la telefon 215010; 215177 și lăsați mesaj pentru pager 20312. Vă voi contacta imediat.

■ Aparat Polaroid supercolor 635 CL, la minut, 150.000, negociabil. Telefon 160781.

■ Kimono la prețul de 130.000 lei, mărimea 5,5. Telefon 144789.

■ Faciba de damă, preț 80.000 lei, negociabil. Relații la chioșc presă "Interpress" Gară, lîngă Pasarelă.

■ Aur 14 karate, inel filigran, cu piatră verde, 6,68 gr, lănțișor bob orez - 6 g și lănțișor răsucit 3,35 gr, 40.000 lei/gr. Telefon 151896.

■ Minge baschet China, minge fotbal, între orele 18,00-21,00. Telefon 251120.

■ Tapet lavabil românesc. Telefon 153446.

■ Frigider mijlociu rusesc "Smolensc", foarte puțin folosit, stare perfectă de functionare, și 6 scaune tapitate. Telefon 172765, după ora 14,00.

■ Darac pentru lînă, mașină de destrămat cîrpe, în stare de funcționare, la preț negociabil. Telefon 035/412304. (343070)

■ S.C. S.R.L., preț avantajos. Relații la 031/518727. (1045)

■ Vitrină frigorifică, nouă, de ALCO ARAD. Relatii la telefon 035/340936.

■ Pentru sportivi (culturiști, halterofili, rugbiști etc.) proteine din lapte, concentrație 70%. Telefon 116273.

■ Cuptor cu microunde, nou, preț convenabil. Telefon 233519.

■ Pătuț pentru copil. Telefon 211480.

■ Avantajos porți metalice placate cu scîndură, cu deschiderea de 4 m, 2x2x2+1x2, cu yală plus 14 m liniari de gard în plase de scîndură date cu ulei plus 20 stîlpi metalici pentru gard de 2,5 m de la diam. 120 la diam. 60 plus 300 kg sîrmă ghimpată neagră. Telefon 116504, între orele 9.00-19.00.

■ Fraxi-Parine 03, 04, 06, 08. Telefon 171803.

■ Blană mouton dore, căciulă plus guler vulpe argintie, deosebite. Telefon 171803.

■ Cadă mare fontă, chiuvetă fontă bucătărie, mașină mică de spălat rufe și ușă intrare apartament capitonată. Telefon 145252.

■ S.C. vinde dozator Fresco cu trei capete suc și unul de bere, cameră frigorifică, perfectă stare de funcționare plus lăzi plastic de 1 litru. Telefon 232642. (343527)

■ Mașină de cusut "Ileana", stare perfectă. Telefon 149434. (343526)

■ Faianță albă cu dungi roz, mărimea 200/250 mm, 132 buc. și o ușă de brad cu tăblii. Telefon 124937.

■ S.C. vinde copiator TA320, în stare de funcționare. Telefon 032/251693. (343524)

■ Predau urgent societate, multiple activități. Telefon 154610, după ora 19.00. (343522)

■ Tablă aluminiu 0,45x1000x2000. Telefon 110382, 173690.

■ Cojoc bărbătesc 52, gri, palton blană iepure 46 (polonez) și palton stofă grena 52, foarte convenabil. Telefon 211879.

■ Pompă echilibru pentru încălzire centrală, nouă, import. Telefon 211879.

Vînd armă vînătoare marca "Warning", model 1995, semiautomată, cu 6 cartușe. Pret 1000 DM. Telefon 216440, între orele 8,00-16,00.

■ Vînd fermoare, capse, nasturi, embleme etc. Telefon 143419.

■ Cojoc damă, mărimea 44, lung. Telefon 137794.

■ Mese și taburete melaminate, stare bună, pret convenabil. Telefon 145851.

■ Sticks cu sare și cu mac - en gros, preț mic, str. Gîndu nr. 5, în spatele cinematografului "Victoria". Telefon 115101. (343535)

■ Mountain Bike, 330.000 lei, negociabil. Relații la telefon 215994.

■ 2 gratii de fier, geamuri. Telefon 126086.

■ Fasole. Telefon 158369.

■ Cuier și reșou 3 ochiuri la gaz metan, stare foarte bună. Preț negociabil 200 mii, respectiv 100 mii lei. Telefon 252340.

■ Certificat proprietate COMTOM - Tomesti. Telefon 150236.

■ Filtru cafea "Bosch". Telefon 150236.

■ Blană neagră lungă, deosebită. Telefon 173940 sau 212910.

■ Damigeană 25 l și un certificat cu valoare nominativă. Relații la adresa: str. Romană, bl. M2, et. 1, ap. 16.

■ Cavou la Eternitatea. Telefon 150806.

Auto

BMW 318 I

An de fabricație 1991 - octombrie, optiuni cod motor, închidere centralizată, culoare neagră, 150.000 kilometri reali; pret fix - 13000 dolari. Telefon 031/512289. (343114)

■ BMW 320, ușor avariat, înmatriculat, 1200 $, negociabil, piese schimb asigurăm. Plită electrică cu cuptor; haină nutrie, mărimea 44, 1.200.000. Telefon 030/520608.

■ BMW 320, 1982, două portiere, carburator, vopsit, antifonat, neînmatriculabil, foarte avantajos. Telefon 132456, între orele 18,00-24,00.

■ BMW 320, an fabricatie 1989, nerulat în țară, preț 7000 DM, negociabil. Telefon 033/620966.

■ Zuk, preț - 6 milioane, negociabil. Telefon 250559. (343144)

Fiat Regata

An 1984, accesorizat, preț - 8 milioane, negociabil. Telefon 250559. (343144)

■ Camioane pentru transport marfă de 5 tone, 7 și 20 tone. Telefon 250559. (343144)

■ Trabant (1990); preț 2,5 milioane, negociabil. Telefon 250559. (343144)

■ Autoturism Opel Record pentru piese de schimb, stare completă, an fabricație 1962. Relatii la telefon 710138, Tg. Frumos. (343219)

■ Certificat înmatriculare (sau Dacia 1300). Telefon 133033.

■ Dacie 1310, adusă din Ungaria, an fabricație 1986, preț negociabil 5,9 milioane. Telefon 270768.

■ Dacia nouă, culoare albă. Preț 18,4 milioane. Telefon 270699. (343473)

Dacia cu motor la cota zero

Dacia 1300 în stare bună de functionare, cu motor la cota zero, funcționează perfect. Preț 4,5 milioane, negociabil. Telefon 144698, 252122.

■ Dacia 1310, din 7.11.1996. Telefon 232762.

■ Dacia 1310 TX, fabricație octombrie 1989, proveniență Ungaria, noiembrie 1993. Telefon 031/517133. (1036)

■ Dacia Break, fabricată în februarie 1996. Telefon 130153.

■ Auto TV, motor Brașov, preț foarte convenabil. Telefon 125722. (343424)

ARO din Anglia

ARO 10, 4x4, din Anglia, motor Renault diesel, 1600 cmc, 26.000 km la bord, an fabricatie 1991, trapă, înmatriculat. Telefon 128019.

■ ARO 10, an fabricatie 1991, stare impecabilă, plus remorcă, an 1995, impecabilă, sau schimb cu locuință (variante). Telefon 164237. (343460)

■ Aro 10 4x4. Funcționare ireproșabilă, motor nou. Preț negociabil, avantajos. Informatii la telefon 162303.

■ ARO 10/6 din acest an, tip papuc. Telefon 01/6193901.

■ Multicar cu motor în patru, cu stare de funcționare bună. Preț negociabil. Telefon 130248.

■ Audi 80 din 1981, înmatriculat cu 12-IS, pret 3,5 milioane. Relații la adresa Mitropolit Varlaam nr. 9, bl. C2, et. 2, ap. 9 (lîngă Hotel Conest) sau la telefon 13002/interior 2350.

■ Auto VW 1600 cu piese de rezervă și stare tehnică pînă în 1998. Condiții avantajoase. Telefon 155041 sau 126624.

■ Pentru VW (1300-2000) - piese noi și reconditionate, Boxer și Diesel, cilindri așezați cu pistoane și segmenți; vibrochen, biele, volantă cu placă presiune și disc delcou, electromotor, planetară, tobă eșapament inox, tamburi frînă, etrier, diverse. Telefon 155041 sau 126624.

■ Geam spate (lunetă) Lada. Telefon 137024.

■ Trabant de Lux plus motor rezervă, vizibil în fata PT5 Socola, lîngă Liceul "E. Racoviță", IS-01-DZY, preț fix 4 milioane lei. Telefon 122568.

■ Volkswagen transporter, 8 + 1, cu banchete, în stare foarte bună de funcționare, an de fabricație 1985, pe benzină. Telefon 176040.

■ Oltcit 11 RL, an fabricație 1993; preț negociabil. Telefon 133476.

■ Oltcit Club 11, an fabricație 1993, decembrie, preț 6 milioane lei, negociabil. Telefon 144468, după ora 18,00, sau vizibil zilnic la Service auto S.C. Soferul amator Iasi, str. Sf. Andrei nr. 8.

■ Autodubița TV 14 D, stare perfectă, preț negociabil. Telefon 114354.

■ Wartburg 311, pentru piese schimb, sau certificat de înmatriculare, motocicletă Jawa 175, în stare de functionare, inclusă în circulatie, motor tăiat lemne pe benzină, cutie viteză Volga și scule pentru făcut fîntîni cu tuburi. Preț convenabil. Telefon 178841.

■ Renault 25, an fabricație 1985 înmatriculat, stare ireproșabilă. Telefon 213368, între orele 18,00-22,00. (343506)

■ Tractor U445-DT (tracțiune pe patru roti), licență Fiat, avantajos. Telefon 033/725240.

■ Motor plus cutie viteze Audi 80VW, 1300 cmc, patru viteze, stare ireproșabilă de funcționare. Relații la telefon 032/763465. Nu deranjați inutil.

■ Vînd TV 14 C camionetă, motor Brasov, sau schimb cu autoturism Dacia și diferență. Preț informativ 13,5 milioane. Relații la telefon 031/517775, Botosani, după orele 18,00.

■ Electromotor, alternator VW 1600 Golf, cutie viteză, vibrochen și altele VW 1100 Golf. Telefon 270571. (343091)

■ Autobasculantă SRD. Preț negociabil. Relații la telefon 032/157344. (342929)

■ Acte BMW 525, an fabricatie 1977, verde. Telefon 230549.

CARNETUL ZILEI

VREMEA

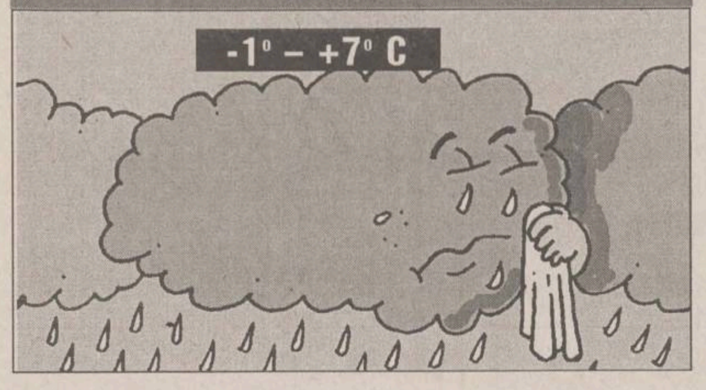

■ Vremea se menține închisă, dar normală, din punct de vedere termic, pentru această perioadă. Cerul va fi noros la acoperit, mai ales în prima parte a intervalului cînd, local, va mai ploua. Vîntul va sufla slab la moderat, din sector S-E. Dimineața, local, se va semnala ceață. Temperatura aerului va înregistra valori minime cuprinse între -1° și +1° C, iar maximele între 3° și 7° C. **(Elena BÎRJOVEANU - Centrul de Prevedere a Vremii Bacău)**

HOROSCOP

BERBEC

(21 mart. - 20 apr.):

Vă aflați mereu în față, însă ați dori ca opiniile dvs. să aibă alt ecou. Corectați-vă unghiul de privire ca să aveți mai multă putere de convingere.

TAUR

(21 apr. - 20 mai):

Trebuie să admiteți că pripeala dvs. e vinovată pentru postura în care vă aflați. Ați fi putut apela la sfătuitori mai buni, dar v-ați ferit din orgoliu.

GEMENI

(21 mai - 21 iun.):

Sînteți pe fază la schimbul de replici, însă nu ajunge atît, contează și substanța. Dacă puteți, schimbați ceva în atitudinea grupului din care faceți parte.

RAC

(22 iun. - 22 iul.):

Căutările dvs. nu sînt fără sens, ceva scîrțîie în toată afacerea, o știți foarte bine. În jocul de interese sînteți bine plasat(ă), asa că veți ajunge la țel.

LEU

(23 iul. - 22 aug.):

Semnificațiile sînt mai greu de descifrat în combinațiile în care v-ați antrenat. Simplificați lucrurile și urmăriți doar desenul ascuns sub țesătură.

FECIOARĂ

(23 aug. - 22 sept.):

Puteți refuza fără jenă propunerea care vi se face, ceva nu este în regulă. Dacă amicii s-ar fi gîndit la vreme, v-ar fi cerut sprijinul cînd situația era O.K.

BALANȚĂ

(23 sept. - 22 oct.):

Ambițiile dvs. s-au realizat pe jumătate, nu are rost să priviți la partea goală a paharului. Aveți suficiente resurse morale pentru a merge mai departe.

SCORPION

(23 oct. - 21 nov.):

Sînteți pe pantă descendentă, dar căderea nu înseamnă totodată prăbusire. Undeva vă veți opri și cu tenacitate o veți lua de la capăt, fără resentimente.

SĂGETĂTOR

(22 nov. - 21 dec.):

Parcă ați fi renăscut din propria cenușă, tocmai atunci cînd nimeni nu vă mai dădea nici o șansă. Revirimentul v-ar putea reabilita pe multă vreme.

CAPRICORN

(22 dec. - 19 ian.):

Cercetările nu v-au condus la o concluzie clară, mai aveți de aflat suficiente amănunte. Înarmați-vă cu răbdare și așteptați-vă ca martorii să mintă.

VĂRSĂTOR

(20 ian. - 18 febr.):

Totul e să nu vă apuce lehamitea cînd vedeți cîtă lipsă de interes arată unii. Închipuiți-vă că vă luptați de unul (una) singur(ă) și procedați în consecință.

PEȘTI

(19 febr. - 20 mart.):

Contează și felul în care ieși din scenă, nu numai cum îți faci intrarea. Chiar dacă aplauzele sînt firave, sînt totuși aplauze și nu fluierături sau huiduieli.

LEGENDA:

- *vă paște ghinionul;*
- *prudența e mama înțelepciunii;*
- *n-aveți nimic de pierdut;*
- *șansa vă surîde*

CALENDARUL CREȘTIN - ORTODOX

✚ Sf. mc. Ștefan cel Nou și Irinarh

CALENDARUL CATOLIC

Sf. Saturnin, ep. m.

FARMACII ȘI SPITALE DE GARDĂ

Farmacia nr. 2, Piața Unirii (tel. 116029).

Spitalul "Sf. Spiridon" (tel. 142730): Clinica I Medicală, Clinica a III-a Chirurgie; **Maternitatea "Cuza Vodă"** (tel. 143320).

CENTRUL CULTURAL FRANCEZ

■ În organizarea Centrului Cultural Francez din Iași, astăzi, la orele 17.00, la Filarmonica "Moldova", va avea loc o întîlnire-dialog cu Alexandru Paleologu. Intrarea este liberă.

CURSURILE VALUTARE DE REFERINȚĂ ALE BNR PENTRU 28 NOIEMBRIE

Valute în cont	Curs lei	Variația față de valoarea precedentă (lei)
1 dolar SUA	3570	+11
1 marcă germană	2335	-10
1 leu moldovenesc	775	+2
1 franc francez	689	-4
1 liră sterlină	5955	-4
1 șiling austriac	332	-1
100 yeni japonezi	3168	+2
100 lire italiene	236	-1
1000 lire turcești	35	0
1 franc elvețian	2759	-20
1 ECU	4502	-17

CASELE DE SCHIMB VALUTAR

Casele de schimb valutar	Dolar SUA		Marcă germană	
	C	V	C	V
B.R.D. (tel. 211340)	4285	4500	2845	2988
Credit Bank (tel. 117591)	3580	3680	2420	2520
Casa de schimb Hygeco (tel. 112035)	4400	4750	2900	3135
Casa de schimb ACR (tel. 112345)	4250	4500	2800	3000
BANKCOOP (tel. 211236)	3600	3700	2500	2600
Banca "București" (tel. 212009)	3800	4100	2620	2735
TAROM (tel. 115309)	4300	4650	2900	3150
B.C.R. (tel. 230500)	3570	3630	2341	2380
B. Agricolă (tel.215965/316)	3736	3786	2451	2484
Banca Comercială "Ion Țiriac" (tel. 211740)	3500	3600	2500	2600
B.R.C.E. (tel. 211738)	3530	3580	2326	2359
Olimp (tel. 215524)	4300	4590	2900	3100
Banca Dacia Felix (tel. 145125)	3385	3460	2280	2350
Nasty Change (tel. 211800/29)	4450	4700	2900	3250

INTEGRAMA ZILEI

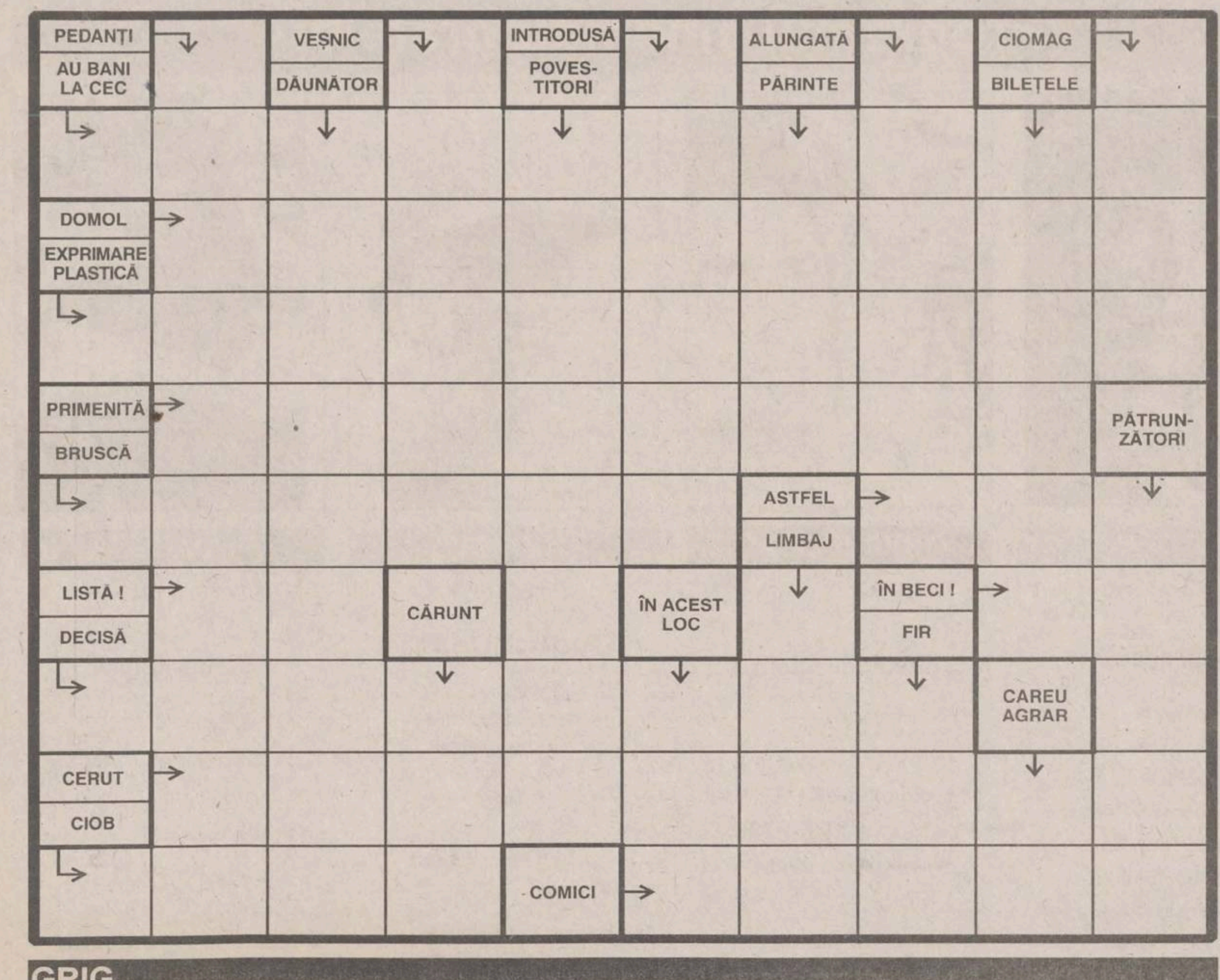

GRIG

☎ TELEFOANE UTILE: FARMACII

1. **FARMACIA SF. LAZĂR** -
zilnic : 8.00 - 20.00
sîmbăta : 8.00 - 14.00
duminica : 8.00 - 14.00
☎ **230.153**

2. **NOREX PHARM**
Str. Grigore Ureche nr. 1
(Centrul Civic, lîngă Tribunal)
zilnic: 8.00 - 20.00
sîmbăta: 9.00 - 18.30
duminica: 9.00 - 13.00
☎ **216.382**

3. **FARMACIA GHIȚUN** -
Cuza Vodă 27
zilnic : 7.00 - 20.30
sîmbăta : 8.00 - 15.00
☎ **147.077**

4. **GHIȚUN FARM** -
Primăverii 11
zilnic : 7.00 - 20.00
sîmbăta : 8.00 - 13.00
☎ **231.876**

5. **SEMIS** -
Străpungere Silvestru nr.7
zilnic : 8.00 - 20.00
duminica: 9.00 - 17.00
☎ **210.542**

6. **REMEDIA** -
Str. Gării 30
zilnic : 7.30 - 20.00
sîmbăta : 8.00 - 14.00
duminica : 8.00 - 14.00
☎ **146.325**

7. **FARMACIA 4**
Bd. Ștefan cel Mare nr. 3
zilnic : 7.30 - 19.30
sîmbăta : 8.30 - 13.30
☎ **142.020**

8. **BEST FLORA**
Str. Vasile Lupu 108
zilnic: 8.00 - 20.00
duminica: 8.00 - 14.00
☎ **271.962**

9. **FARMACON**
Str. Gavril Muzicescu
(lîngă Palatul Telefoanelor)
zilnic: 8.00 - 21.00
sîmbăta: 8.00 - 16.00
duminica: 8.00 - 14.00
☎ **213.050**

10. **LIMA FARM**
Bulevard Tudor Vladimirescu 306
zilnic: 7.30 - 19.00
sîmbăta: 8.00 - 13.00
duminica: 10.00 - 12.00
☎ **114.453**

11. **FARMACIA NR. 1 Iași**
B-dul Dacia nr. 32
zilnic: 8.00 - 16.00
sîmbăta: închis
☎ **153.498**

12. **FARMACIA NR. 2 Iași**
Piața Unirii nr. 3
zilnic: 7.00 - 20.00 - 7.00
sîmbăta: program permanent
duminica: program permanent
Farmacie cu gardă
☎ **116.029**

13. **FARMACIA NR. 7 Iași**
Socola nr. 9, bloc E.1
zilnic: 7.00 - 20.00
sîmbăta: 8.00 - 14.00
☎ **132.293**

14. **FARMACIA NR. 9 Iași**
Sălciilor, bloc 828 Nicolina II
zilnic: 7.00 - 20.00
sîmbăta: 8.00 - 14.00
☎ **122.782**

15. **FARMACIA NR. 11 Iași**
Vasile Lupu 160, bloc G.3
zilnic: 10.00 - 18.00
sîmbăta: închis
☎ **175.457**

16. **FARMACIA NR. 15 Iași**
B-dul Independenței nr.23
zilnic: 7.00 - 20.00
sîmbăta: închis
☎ **116.408**

17. **FARMACIA NR. 50 Iași**
Vasile Lupu 8, bloc D.3
zilnic: 7.00 - 20.00
sîmbăta: 8.00 - 14.00
☎ **172.867**

18. **FARMACIA NR. 86 Iași**
Str. Măgurii nr. 4, Nicolina II
zilnic: 7.00 - 20.00
sîmbăta: 8.00 - 14.00
☎ **122.459**

19. **UNITATEA TEHNICO-MEDICALĂ Iași**
Sălciilor, bloc 828, Nicolina II
zilnic: 8.00 - 16.00
sîmbăta: închis
☎ **124.646**

20. **ALSOC - FARMAVITA**
Sf. Andrei nr. 4
(lîngă Biserica Sf. Andrei)
zilnic: 9.00-19.00
sîmbăta: 9.00-14.00
duminica: 9.00-14.00
☎ **112043**

SERVICII UTILE

CONDUCĂTOR AUTO PROFESIONIST
☎ **- 032/159186**

Joyeux Joujou
Grădiniță de limbă franceză
☎ **- 032/114263**

Monumente funerare
☎ **- 174174**

FOTOGRAF
☎ **- 032/156023**

MONTAJ PARBRIZE
☎ **- 032/210351**

ÎNCHIDERI BALCOANE
☎ **- 032/117512**

DEPANATOR
mașini de cusut, mașini de scris
☎ **- 032/124693,**

CONTABIL
firme mici și mijlocii
☎ **- 032/146293**

RAȘCHETAT PARCHET
☎ **- 032/126923**

DIBLURI, montaje
☎ **- 032/270844; 175575**

INSTRUCTOR FITNESS
☎ **- 032/213486**

HIDROIZOLAȚII TERASE, SUBSOLURI, GARAJE
☎ **- 032/174340**

INSPECTOR ASIGURĂRI
☎ **- 032/271895**

COSMETICIANĂ
coafură, pedichiură, cosmetică
☎ **- 032/215822,**

REPARAȚII ELECTRICE
auto, deranjamente
☎ **- 032/155694**

SOBAR
☎ **- 032/215783**

ZUGRAV
☎ **- 032/128831**

S.C. 6M REPARAȚII FRIGIDERE
☎ **- 032/251006**

TÎMPLAR
capitonări, furniruri
032/147694

TRICOTERĂ
☎ **- 032/129888**

REPARAȚII
mașini de spălat rufe, vase, mașini de uscat, rebobinări motoare
☎ **- 032/173204**

MEDIC VETERINAR
☎ **- 032/176647**

ASISTENTĂ MEDICALĂ
☎ **- 032/231976**

INSTALAȚII SANITARE
☎ **- 032/160164**

SPECIALIST
antene satelit Germania
☎ **- 032/213023**

OPERATOR VIDEO
☎ **- 032/158194**

REPARAȚII ARAGAZE
☎ **- 032/132141**

FRIGOTEHNIST
☎ **- 032/127420**

NOTAR
Sora Bârzu
☎ **- 032/138750 (orele 9-17)**

TÎMPLĂRIE
☎ **- 032/158588**

☎ TELEFOANE UTILE

☎ **SALVARE: 961**
☎ **POMPIERI: 981**
Pașcani: 981, 761774
☎ **POLIȚIE:**
Inspectoratul Județean Centrala 140720; Dispecerat 146666; Municipiu Centrala 140020 Dispecerat 146840/955 Ofițer de serviciu 146850; Serviciul Circulație - 140070.
☎ **SERVICII MEDICALE MOBILE CORPO-SAN (asistență medicală non-stop de urgență la domiciliu): 113130**
☎ **PROTECȚIA MUNCII.: 116139**
☎ **ASOCIAȚIA ROMÂNĂ ANTI-SIDA, HOTLINE SIDA: 210024**
☎ **AGENȚIA C.F.R.: 147673**
☎ **INFORMAȚII GARĂ: 146333**
☎ **AUTOGARĂ: 146587**
☎ **TAXICOM, dispecerat: 953, 146593**
☎ **GO-TAXI, dispecerat: 222060**
☎ **TAXI ROMARIS, dispecerat: 215555, 222222**
☎ **TAXI LYON TRANZ, dispecerat: 214214**
☎ **AGENȚIA TAROM: 115239**
☎ **INFORMAȚII AEROPORT: 174058;271590**
☎ **STAȚII PECO: Baș Ceauș - 176865; Aurel Vlaicu - 175872; Bucium - 132891; Crișan - 112182; Păcurari - 164142; Sărărie - 147480.**
☎ **A.C.R. - informații utile: 112345, 130177.**
☎ **DISPECERATE: R.A. Gaz-Metan - 928; 141737; R.A. Apă-Canal - 214271 (centrala - 215410); Renel - 147070, deranjamente - 929; Termoficare - 141956; R.A. Locuința - 112434; Telefoane - Deranjamente - 921;**
☎ **GARDA FINANCIARĂ: 114065, 12427.**
☎ **ADMINISTRAȚIA FINANCIARĂ: 143030**
☎ **TRIBUNAL: 146300**
☎ **PROCURATURĂ: 212566**
☎ **CAMERA DE COMERȚ: 117757**
☎ **CENTRUL MILITAR JUDEȚEAN: 146370**
☎ **STATUL MAJOR JUDEȚEAN DE APĂRARE CIVILĂ: 214470**
☎ **HOTELURI: Moldova - 142225; Traian - 143330; Unirea - 142110; Continental - 114320; Sport - 232800; Orizont - 112700**
☎ **POLICLINICA CU PLATĂ: triaj informații - 117244**
☎ **OFICIUL JUDEȚEAN PENTRU PROTECȚIA CONSUMATORILOR: 145392.**
☎ **AGENȚIA DE PROTECȚIA MEDIULUI: 214357**
☎ **LABORATOR ANALIZE "PRO FAMILIA": 230431**
☎ **FUNDAȚIA PENTRU PROTECȚIA ANIMALELOR "SALVANIM" - anunțuri pierderi/găsiri animale: 212184**
☎ **Vama Nicolina - 142817**
☎ **Punct vamal Of. Poștal 13 - 113093**
☎ **Direcția Regională Vamală Iași - 127779; 130154**

CARNETUL ZILEI

TVR 1

8,30 La prima oră. Actualități; Puncte cardinale; Desene animate; Revista presei; Maxima zilei

9,20 Film serial: Santa Barbara (SUA/r). Ep. 540

10,05 Limbi străine: Germană; Italiană

11,05 Film serial (r). Andrea Celeste (Argentina). Ep. 83

11,55 Desene animate - Întoarcerea lui Maidanian (Anglia, 1994)

12,25 Film serial (r). Studioul de Film al TVR prezintă: Ochii care nu se văd...(ep. 6)

13,20 1001 audiții. Muzica pretutindeni - Laureații Fundației "Eugen Sârbu". Emisiuni muzicale tv în lucru: Mihail Jora - Suita "Priveliști moldovenești"

14,00 Actualități

14,10 TVR Iași. Est Meridian

14,55 TVR Cluj-Napoca. Jurnal; Rubrică în limba maghiară: Știri, corespondențe; Un tînăr poet - Kelemen Hunor; Festivalul filmului "Alternative" - Tîrgu-Mureș; De noiembrie...

15,30 Albania - o țară a munților

15,40 Festivalul-concurs de doine și balade de la Drăgănești la Vale, 1996

16,00 Actualități

16,10 Cuvinte potrivite. Sintagmele limbajului artistic; Onomastica personajelor lui Ion Creangă; Influențe grecești în limba și literatura română; Poșta emisiunii

16,35 La orizont economia de piață. Comunicațiile moderne

17,25 Desene animate. Grendizer (Japonia)

17,55 Mîndru joc moldovenesc. Participă Ansamblul Artistic "Plaiurile Bistriței" al Casei de Cultură a Sindicatelor "Vasile Alecsandri" din Bacău

18,15 Tragerile Super Loto 5/40 și Simplă Expres

18,25 Milenium. România și opțiunea euro-atlantică (I). Invitați: Javier Solana, secretar general al NATO; Robert Hunter, ambasador, reprezentant permanent al SUA la NATO; general Gunnar Lange, șeful celulei Parteneriatului pentru pace

19,10 Film serial pentru tineret "Tînărul Indiana Jones" (SUA, 1990). Ep. 29

20,00 Actualități. Buletin meteo. Telesport

20,45 Publicitate

20,50 Film serial: Labirintul dragostei (Franța-Germania, 1995). Ep. 12

21,45 153.014 km. Emisiune realizată de Direcția Poliției Rutiere din Inspectoratul General al Poliției

22,00 Studioul economic

22,40 Actualități

22,40 Interpreți ai cîntecului popular. Maria Lătărețu (III)

23,00 Actualități

23,15 Simpozion. Revistă de literatură și arte. În apărare paginii scrise. Invitat Petru Creția; Remember Dominic Stanca, Orăștie, 1996. Participă Sorana Coroamă Stanca și Nicolae Balotă; Adriana Nicodim - "Căderea în albastru"

0,05 Film serial - Conacul din Ulloa (Los Pazos de Ulloa - Spania, 1985). Ep. 3

TVR INTERNAȚIONAL

21,30 Telejurnal. Revista presei

22,00 Punctul pe "I". O temă la zi

22,15 Discover România

22,30 Selecțiuni din emisiunea de divertisment "Ceaiul de la ora 5"

23,00 Antologia umorului românesc

23,20 Romanța amintirilor

23,45 Marea Unire. "Am aflat la Alba Iulia"... Dialog cu Victor Suiaga, martor al Unirii

0,15 Athenaeum: Orchestra de cameră "Concerto" a Academiei de Muzică din București la aniversare. Dirijor prof. Dorel Pascu Rădulescu.

0,50 24 de ore

TVR 2

7,00 La prima oră; Știri ROMPRES; Buletin meteo; Gimnastica de dimineață; Informații utile; Desene animate (I); Autografe muzicale; Trei minute pentru sport; Cronica șoselei; Unde mergem?; Simezele orașului; Avocatul casei; Dedicații muzicale; Ce spun astrele?; Calendar; Desene animate (II)

8,30 TVR Cluj-Napoca. Rubrică în limba germană. Învățămînt cu profil tehnic în limba germană; Anotimpuri muzicale - în lumea muzicii de jazz; O dimineață bună pentru poezie

9,20 Muzica pentru toți. Tinere talente

10,05 Magazin de călătorii și descoperiri. Să nu ne facem iluzii!; În Valea Regilor - o fortăreață pentru milioane de porumbei (Egipt); Întîlnirea tradițională de la Plougastel, Franța (CFI)

10,40 Întîlnirea de la miezul nopții (r)

11,35 Desene animate

12,05 Curcubeu. Din viața furnicilor; Scuterul... ecologic; Vulturul din Alpi; Lumea privită prin microscop

13,05 Film serial (r). Frumoasa și bestia. Ep. 22

14,00 Actualități

14,10 Reportaj '96. Unde dă tata, crește?; Goana după un capăt de... ață

14,45 Limbi străine (r): Germană; Italiană

15,45 Desene animate: Babar (Canada, 1993)

16,10 Film serial: Alejandra (Venezuela, 1991). Ep. 91

17,00 Ceaiul de la ora 5. Invitat: omul de afaceri Ion Mateescu; Concurs: Cine ajunge primul?; Test fulger pentru invitat; Anchete haioase; Muzică și momente umoristice; Moda; Concursuri cu premii; Invitați surpriză

19,00 Emisiune în limba germană. Instantanee; Teatru de elevi din Germania în turneu în România; Povestiri bucureștene

20,00 Cultura în lume (r). Danemarca lui Hans Christian Andersen

20,30 Enigma. Suspans, inteligență, perspicacitate reunite într-o atractivă emisiune-concurs

21,00 TVM. Mesager

21,30 Căsuța cu povești

21,35 Filmoteca de aur. O celebritate a lingvisticii românești: Iorgu Iordan; Nu vă aplecați în afară! Satiră la adresa corupției, în interpretarea comicilor Radu Zaharescu și Horia Șerbănescu

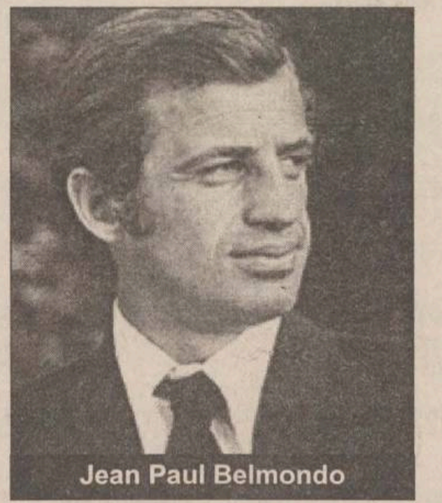

Jean Paul Belmondo

22,05 Cinematograful de artă: Ciociara (La Ciociara - Italia, 1960). Cu: Sophia Loren, Jean Paul Belmondo, Raf Vallone. Regia Vittorio De Sica

23,45 Stadion. Caleidoscop sportiv intern și internațional

0,20 Viață de român. Selecțiuni din spectacolul organizat de Fundația Culturală "Phoenix" și Televiziunea Română sub egida Festivalului Internațional "Cerbul de aur", 1996 (I). Înregistrare din Piața Sfatului din Brașov. Participă Mircea Rusu Band, Meloritm, Cristina Manoliu, Conexiuni, Poesis.

PRO TV

7,00 Ora 7, bună dimineața!

9,00 Film serial: Tînăr și neliniștit (r, ep. 159)

9,45 Sport la minut - știri sportive

10,00 Film serial: Paradise Beach (r, ep. 249)

10,30 Film serial: MASH (r., ep. 206)

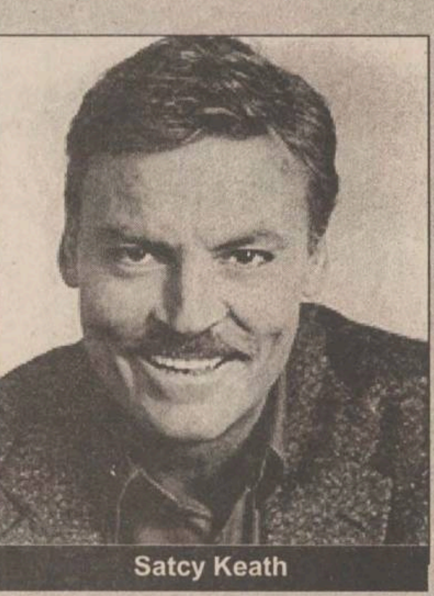

Satcy Keath

11,00 Film artistic: Povestea lui Doc Hollyday (comedie/western, SUA, 1971). Regia Frank Perry; cu: Stacy Keath, Faye Dunaway, Harris Yulin. În drum spre Tombstone, unde vechiul său prieten Wyatt Earp și-a făcut propriul imperiu, numai pentru sine, Doc Holliday poposește pentru un pokeraș la cîrciuma unui orășel-fantomă. Și, cum abilitatea sa de cartofor este imbatabilă, Doc cîștigă. De data asta nu dolari, ci și... prostituata din partea locului, Kate Elder, o femeie frumoasă, nu-i vorbă, dar cam șleampătă și, strașnic de spurcată la gură. Va reuși Doc s-o dea pe brazdă? Oricum, Vestul sălbatic, așa plin de confruntări, încăierări și împușcături, devine brusc și mai sălbatic în clipa cînd în oraș apare Doc.

12,55 Știrile Pro Tv

13,00 Film serial: Robocop (r., ep. 3)

13,45 Film serial: Beverly Hills (r., ep. 45)

14,30 Gillette. Lumea sportului

15,00 Film serial: Verdict - crimă!, ep. 17

16,00 Film serial: Tînăr și neliniștit, ep. 160

16,45 Film serial: Maria Jose, ep. 54

17,30 Film serial: Grace, ep. 27

18,00 Știrile Pro Tv

18,05 Sport la minut - știri sportive

18,15 Film serial: Enigmele Agathei Christie, ep. 3

19,00 Știi și cîștigi!

19,30 Știrile Pro Tv

20,00 Film serial: Nothern Exposure, ep. 1

21,50 Tragerea Super Loto 5/40 și Simplă Expres

21,55 Știrile Pro Tv

22,05 Film serial: Familia Bundy, ep. 44

22,30 Film serial: MASH, ep. 207

23,00 Film serial: Walker, polițist texan; ep. 27

0,00 Știrile Pro Tv

0,20 Sport la minut - știri sportive

0,40 Film serial: Northern Exposure (r)

2,15 Știrile Pro Tv (r)

2,35 Film artistic: Povestea lui Doc Holliday (r)

4,15 Film serial: Verdict - crimă! (r., ep. 17)

5,00 Film serial: Grace (r., ep. 27)

5,25 Film serial: Maria Jose (r., ep. 54/69)

6,10 Film serial: Familia Bundy (r., ep. 44)

6,35 Film serial: Paradise Beach (r., ep. 249).

ANTENA 1

7,00 Vise și oglinzi (ep. 43)

7,45 Din lumea afacerilor

8,00 Știri, revista presei

8,15 În vizită la Antena 1

10,00 Desene animate: Detectiv Bogey

10,30 Quantum Teleshopping

11,00 Lumină călăuzitoare (ep. 344)

12,00 O iubire de neuitat (ep. 53)

13,00 Lumină călăuzitoare (ep. 345)

14,00 Știrile amiezii

14,10 Vi-l prezint pe John Doe (r)

16,00 Medalion Stevie Wonder

16,30 Quantum Teleshopping

17,00 Știrile după-amiezii

17,10 O iubire de neuitat (ep. 54)

18,30 Thalia

18,30 Model Academy

19,00 Desene animate - Dog City

19,30 Vise și oglinzi (ultimul episod)

20,30 Observator

21,30 Cîntec de leagăn (premieră, Spania, 1994). Cu: Florella Faltoyano, Amaro Larranga, Maria Massip. Regia Jose Luis Garci

23,15 Menajera (thriller, SUA, 1996). Cu: Rita Tushingham, Ross Petty, Tom Kneebone. Regia Ousama Rawi

Rita Tushingham

1,00 Quantum Teleshopping

1,30 Observator (r)

2,30 Condamnat la moarte (polițist). Cu: Boris Karloff, Grant Withers. Regia William Night

4,00 Dance Club

6,30 Quantum Teleshopping

Radio CONTACT

5,00-8,00 Bună dimineața! (meteo, sport, horoscop, concursuri, aniversări, revista presei, recomandări TV, actualitatea prin informații, reportaje din țară și corespondențe BBC) ■ 8,00 - 14,00 Azi în Iași (informații locale, concursuri, muzică) ■ 14,00 - 19,00 Contact FM ■ 19,00 - 22,00 Seara la Iași (Program de divertisment: informații diverse, concursuri, muzică) ■ **21,00-22,00 "Conversația de joi seară"** (învitați în studioul Radio Contact, dezbateri, probleme stringente, răspunsuri la întrebările noastre) Atunci cînd coborîrea din maimuță nu mai continuă și-n jungla rațiunii, ieșenii în "Contact direct cu cei care-i conduc. ■ 22,00 - 0,00 Contact cu muzica fierbinte (emisiune cu și despre ritmuri tropicale) ■ 0,00 - 1,00 "Contact jazz". Realizator Corneliu Stroe

■ Atunci cînd coborîrea din maimuță nu mai continuă și-n jungla rațiunii, ieșenii în "Contact" dirct cu cei care-i conduc în "CONVERSAȚIA DE JOI SEARA" începînd cu ora 20,00.

TV EUROPA NOVA

10,00 Desene animate (r)

10,30 Aici Europa Nova (r)

11,30 "Misiune imposibilă" (s., ep. 1/r)

12,20 Vitralii (r)

12,35 "Miami Vice" (s/r)

13,25 Stadion (r)

16,00 Foc încrucișat

17,00 Desene animate

17,30 Film documentar: "Tu și creierul"

18,00 Reporter Europa Nova

18,40 Mașina de dans (I)

18,55 Publicitate

19,00 Infonova

19,35 Rendez-vous la Tele 7

20,30 Mașina de dans (II)

20,45 "Dragă John" (s., ep. 3)

21,15 Telefon Top abc

21,50 Infonova

22,00 Aici Europa Nova. Punct și de la capăt

23,00 Lumea filmului. Premiere pe ecranele ieșene; Dan Pița sau cheia succesului în cinematografie.

CONY - SATv

18,00 Deschiderea ediției ■ 18,05 Caleidoscop CONY-SATv (calendarul zilei, știri, reportaje, reportajul zilei, anunțuri, publicitate) ■ 19,00 "Alături de noi..." - emisiune în direct (telefonul telespectatorului: 230576). Redactor Cristina Constantin ■ **20,00 Film artistic: "Marele posomorîn".** Regia Andrew Horn. Cu: David Brisbin, Faunie Vrenon. ■ 20,00 Închiderea programului

TELECABLE

10,00 Film - Promisiunea (cu Mark Harmon) ■ 11,50 India (do) ■ 13,00 Film - Pașaport pentru a ucide ■ 14,30 Film - Mai curînd moartea decît dezonoarea ■ 16,00 Pauză muzicală ■ 17,00 Film - Răzbunarea frumoasei ■ 18,50 Plăcerea de a călători (do) ■ 20,30 Agenda Telecable ■ 21,00 Film - Cealaltă față a iubirii (cu Cheryl Ladd) ■ 22,30 Film - Vise estivale - Povestea grupului "The Beach Boys" ■ 0,00 Gîndul serii - din cele mai frumoase poezii ■ 0,05 Film - Iluzie (cu: Jim Metzler, Jennifer Rubin) ■ 1,45 Nocturnă muzicală.

RADIO IAȘI

6,00-8,30 Diminețile noastre ■ **7,00 Radiojurnal posturile centrale de radio** ■ 8,30-9,00 Columna (reluare) ■ 9,00-9,05 Buletin de știri ■ **9,05-13,00 Radiosfera** 11,00; 12,00 Știri ■ 10,00-11,00 Radio circuit multiplex ■ 11,30 Sub semnul întrebării ■ 12,30-12,40 Moment muzical folcloric ■ 13,00-13,15 Radiojurnal posturile centrale de radio ■ **13,15-16,00 Radio Iași... pe frecvența tinereții** ■ 14,00-14,05 Buletin de știri ■ 14,30 Fir direct... ■ 15,00-15,05 Buletin de știri ■ 15,30 Special pentru dvs. (Relația părinți, copii, școală) ■ 16,00-16,15 Radiojurnal posturile centrale de radio ■ 16,15-17,30 Cotidian sonor (17,00: Buletin de știri) ■ 17,30-18,00 Convorbiri literare ■ 18,00-18,05 Buletin de știri ■ 18,05-19,00 Corespondența muzicală radio - program alcătuit la cererea ascultătorilor (muzică usoară și populară) ■ 19,00-19,15 Radiojurnal posturile centrale de radio ■ 19,20-21,00 Teatru la microfon ■ 21,00-21,25 Evenimentele zilei și meteo ■ 21,25-21,30 Sport pentru toți ■ 21,30-22,00 Expo melodii

TELE 'M

7,00 Documentar Tele' M

7,30 "Matinal de joi" - revista presei, informații, știri

8,00 Telemedicina

9,00 Ringul de foc (f.a./ acțiune)

10,35 Muzică Tele' M

11,00 Lovitură directă (f.a./ suspans)

12,25 Worldnet - Washington D.C.

17,00 Documentar Tele' M

18,00 Știri

18,30 Actualitatea ieșeană

19,30 Marea Britanie, azi (do)

20,00 Desene animate

20,30 Știri

21,00 Atacul (f.a./ acțiune)

22,30 Știri

23,00 Pariu mortal (thriller)

1,30 Știri

2,00 CIA nume de cod (f.a.) ă

3,30 Worldnet - Washington D.C.

TVR IAȘI

Pr. I, orele 14,10 - 14,55 - Est Meridian Magazin: ■ Fotograme (evenimente din actualitatea regională) ■ Punctul pe "i": "O altfel de dreptate" ■ Portret pe portativ ■ Montan Club ■ Videoclipul emisiunii.

RADIO NORD - EST

5,30-10,00 MICUL DEJUN. Emisiune matinală de informații și muzică, știri din actualitatea locală, informații utilitare, horoscop, sfatul medicului, informații economice, concursul dimineții, relatări în direct din diferite puncte ale orașului (6,00-6,30 Buletinul de știri și Actualitatea, preluate de la BBC) ■ **10,00-14,00 FIR DIRECT.** Timp de patru ore în contact direct cu viața orașului, informații din actualitatea locală, răspunsuri la întrebările ascultătorilor, relatări în direct, muzică și concursuri ■ 14,00-14,30 BBC: Buletinul de știri și Actualitatea ■ **14,30-18,00 TURNUL DE CONTROL.** Informații sportive (14,45), știri, interviuri, concursuri, muzică ■ **16,30 PULS NORD EST.** Cel mai important grupaj informativ al zilei ■ 18,00-19,00 BBC: Buletinul de știri și Actualitatea ■ **19,00-21,00 BUZDUGANUL DE SEARĂ**. Emisiune de divertisment, muzică și concursuri ■ 21,00-21,30 BBC: Buletinul de știri și Actualitatea ■ **21,20-22,00 PULS NORD EST.** Ediția de seară (știri, reportaje, interviuri, relatări din actualitatea locală și națională) ■ **22,00-23,00 MUZICĂ DE CATIFEA.** O atmosferă diafană și romantică pentru suflete sensibile (emisiune muzicală) ■ **23,00-0,00 EXCLUSIV JAZZ.** Totul despre jazz în 60 minute ■ **0,00-3,00 ROB MC LEAN SHOW - VOA EUROPE** ■ **3,00-4,15 ALBUMUL NOPȚII** 4,15-5,00 JUNE BROWN SHOW - VOA EUROPE 5,00-5,30 Ritmuri de înviorare.

TV SATELIT - RECOMANDĂRI

11,50 Aeroport, unitate specială (s): "Afaceri gripate"

12,55 Papa Schultz (s): "Un milion în diamante"

13,25 Căsuța din prerie (s): "Idila d-lui Edward"

14,25 Un paradis infernal (f., SUA). Regia Martha Coolidge; cu: Gregory Harrison, Lisa Hartman, Charlotte Lewis. Gordon și prietena sa Sidney pleacă pentru cîteva zile la Moratonga, o insulă paradisiacă din Pacificul de Sud...

16,05 Îngerii lui Charlie (s): "Sfîrșitul călătoriei"

21,00 O dădacă infernală (s): "Amintiri de tinerețe"

21,35 Trecutul simplu. Mag. istoric. "1970: palestinienii"

21,50 Adio, prietene (f., Franța, 1968). Regia Jean Herman și Sebastian Japrisot; cu: Alain Delon, Charles Bronson. Dino, medic militar, face cunoștință cu Franz, legionar. Dino acceptă să ajute o tînără, Isabelle, pe care a întîlnit-o de puțin timp. Ea trebuie să pună în cutia poștală a societății la care lucrează niște scrisori pe care le-a deturnat...

23,50 Un prieten îți vrea răul (f., SUA). Regia Bob Yari; cu: Maxwell Canfield, Edward Albert. Dan și Rita Lund, împreună cu fiul lor Kevin, se îndreaptă cu mașina spre coasta Pacificului. În timpul unei halte, Kevin face cunoștință cu un călător pe care îl invită la masă și care, pînă la urmă, își va continua drumul cu ei...

10,40 Carry on. Efectul de bumerang (co. Anglia, 1972). Regia Gerald Thomas; cu: Sidney James

12,30 Trei îngeri pentru Charlie. Binefăcătorul necunoscut (s.p., SUA, 1979); cu: Shelley Hack, Jacklyn Smith

13,30 Matlock. Dezlegarea enigmei (s.p., SUA, 1988); cu Andy Griffith

16,00 Mica noastră fermă. Maestrul tîmplar (s. SUA, 1977); cu: Michael Landon, Karen Grassle

17,05 Desene animate și program pentru copii

21,00 Actele X. Cazurile sinistre ale FBI. Dezvăluirea (s.p., SF, SUA, 1995); cu: David Duchovny, Gillian Anderson

22,00 Strange Luck. Pe urmele hazardului. Norocul lui Angie (s.p., SUA, 1995), cu D.B. Sweeney, Frances Fisher

10,00 Străzile din San Francisco. Reporter al morții (s.p, SUA 1972). Regia Seymour Robbie. Cu: Karl Malden, Michael Douglas

12,00 Kerner - Avem voie să întrebăm? Femeile pot fi cu adevărat perfide. Talk Show

13,00 Vera la prînz - talk-show. Rivale: război între femei!

14,00 Heartbreak High. Clopote de nuntă (s. pt. tineret, Australia, 1994). Regia Geoffrey Bennett. Cu: Katherine Halliday, Tai Nguyen

15,00 Cagney & Lacey. Incert (s.p., SUA 1986). Cu: Sharon Gless, Tyne Daly

16,00 Jake și McCabe. Frumoasa necunoscută (s.p., SUA. 1991). Cu William Conrad, Joe Penny. Regia: John C. Flinn

17,00 Picket Fences. Secrete de familie. Sărbătoarea dragostei (s.p. SUA 1992). Regia: Oz Scott. Cu: Tom Skeritt, Kathy Baker

18,00 Fiecare împotriva fiecăruia

18,30 Reportaje regionale

19,00 Totul sau nimic (show-concurs)

19,30 Actualități - Știri, sport, buletin meteorologic

20,00 Roata norocului

21,00 Comisarul Rex. Ucigașul de păpuși (s.p., Germania 1996). Cu: Tobias Moretti

13,30 Ascultă cine ciocănește aici! (s., SUA, 1991): Exerciții pentru mușchi

14,00 Rockford (s.p., SUA, 1974): Încăpățînatul

15,00 Bärbel Schäfer - Talk Show

17,00 Hans Meiser. Bărbatul ca victimă a divorțului - Talk Show

19,00 Bună seara! - Magazinul landurilor

19,30 Exclusiv - Magazinul vedetelor

19,45 Actualități. Știri, sport, buletin meteorologic

20,10 Exploziv. Magazin cu Barbara Eligmann

20,40 Vremuri bune, vremuri rele (s. Germania 1996)

21,15 Clinica municipală (s., Germania, 1995): La comandă

22,15 Sala de operații îl cheamă pe Dr. Bruckner (s., Germania, 1996): Cei mai buni medici din Germania

14,00 Biatlon. Primul campionat mondial de vară - Hochfilzen, Austria

15,00 Snowboarding. Cupa mondială Grundig. Concursul de slalom uriaș, de la Tignes, Franța, în direct

18,00 Fotbal de sală. Campionatul mondial FIFA din Spania. Transmisiune directă de la orele 19,00

20,00 Box

21,00 Sporturi extreme. Partea a șasea și a șaptea

23,00 Sporturi distractive. "Aripile fanteziei" - imagini cu cele mai ciudate aparate de zbor inventate de oameni

23,30 Sporturi distractive. Competiție aeriană mondială

1,00 Sailing

1,30 Tenis-magazin. Circuitul ATP. Campionatele mondiale de la Hanovra, Germania

Programul cinematografelor

"VICTORIA"

Telefon. 112502

"Crudul adevăr"

Premieră

Producție SUA, 1994

Thriller polițist cu ***Eric Roberts***, Michael Rooker, Lysette Anthony

ora 9,00 - **1500 lei**

orele: 11,00; 13,00; 15,00; 17,00; 19,00

3000 lei

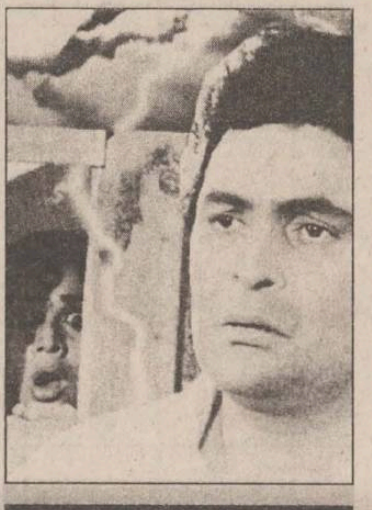

"REPUBLICA"

Telefon: 114327

"Nebunia iubirii"

Premieră

Producție India, 1995

Melodramă muzicală cu Rishi Kapoor și Amrish Puri

ora 9,00 - **1300 lei**

orele: 11,00; 13,00; 15,00; 17,00; 19,00

2500 lei

"COPOU"

Telefon: 145738

"Profesorul Trăznit"

Productie SUA, 1996

Comedie cu Eddie Murphy

ora 9,00 - **1000 lei**

orele 11,00; 13,00; 15.00; 17,00

2000 lei

"Forrest Gump"

Productie SUA, 1994

Dramă. 6 premii Oscar 1995.

În rolul principal ***Tom Hanks***

ora 19,00 - **2000 lei**

"DACIA"

Telefon: 164740

"Cartea junglei"

Producție SUA, 1994

Ecranizare după cartea lui Rudyard Kipling. Cu: Jason Scott Lee, Sam Neill, Cay Elwess

ora 9.00 - **800 lei;**

orele: 11,30; 14,00; 16,30; 19,00 - **1500 lei**

■ Motor D115, reparat capital și semiremorcă auto. Telefon 110739.

■ Fiat Tipo, an fabricație 1989, dec., capacitate cilindrică 1400 cmc. Telefon 271286 sau vizibil în cartierul Metalurgie, între orele 16-22. Preț 7000 DM, negociabil.

■ Motor 5,5 KW 380-220 V, transformator sudură și cherestea fag, stejar. Telefon 157552 sau str. Gîndu nr. 6A.

■ Ford Escort XR3, 1,6 , benzină, sport, argintiu, înmatriculat, numere noi, RC 4 boxe, servofrînă, eleron, stare foarte bună. Telefon 157087.

■ Peujeot J5, diesel, 1986, înmatriculat normal, 7000 DM, negociabil. Telefon 030/512423, între orele 16,00-21,00.

■ Autocar "Setra" - 43 locuri, stare perfectă de functionare, multe piese de schimb. Preț negociabil, eventual plata în două rate, sau alte variante. Telefon 034/379026 sau 034/170640.

■ Fiat Croma, 2,5, turbo diesel, 117 CP, impecabil, 57 mii km reali, revizie la service specializat, preț 8700 DM. Telefon 018/613356.

■ Dacia 1100 cu motor de 1300, preț avantajos. Telefon 223726. (342989)

■ Axă planetară și rulmenți roți fată pentru Dacia 1300. Telefon 131888.

■ Wartburg 353, an fabricație 1985, avariat, plus certificat înmatriculare. Telefon 156895, după orele 15,00.

■ VW Passat, an 1980, 1600 cm, înmatriculat, functionare motor perfectă, preț 4,5 milioane lei. Telefon 149181.

■ TV 6 locuri + marfă, cu CI și nr. noi. Telefon 128711. (343534)

Passat-S

Neînmatriculată, an de fabricație 1981. Preț 6 milioane. Telefon 167396 sau 139852.

Electronice

Televizor cu 50 programe

TV color Germania, stereo, telecomandă, teletext, AV, euroscart, 50 programe, 100 canale, 800 mii lei.

■ Televizor alb-negru "Diamant 112B", stare perfectă de funcționare, preț negociabil, an de productie 1992, folosit 2 ani. Telefon 179645.

■ TV A/N, CI, marca Tehnoton, și combină Fidelity. Relații la adresa: str. Vitejilor nr. 15, bl. A3, parter, ap. 2, în spatele Alimentarei Bicaz.

■ TV alb-negru în stare de funcționare, sau piese de schimb. Preț negociabil. Telefon 230402.

■ Televizor Daewoo nou, în garanție. Telefon 130058. (342986)

■ Televizor Miraj-4, cu tubul și lămpile în perfectă stare de funcționare, defect minor în calea comună, pentru repus în funcțiune, piese de schimb sau colecție. Telefon 137066.

■ Televizor "Diamant" cu integrate. Telefon 128356.

■ Mașină de tricotat "Veritas", 360 ace, cu piese de schimb, preț negociabil. Telefon 170712. (343085)

■ Placă de bază Dx40 MHz, coprocesor, 4 MB RAM (30 PINI). Relații la T19, cam. 14A.

Sistem S x 86

133 MHz, 8 Mb RAM, HDD 850 Mb S3 TRIO 64 V + cu 1 MB memorie, hard disk 1,7 Gb Quantum și placă video S3 TRIO 64V +, 1 Mb memorie. Relații la telefon 157728 sau 154175.

■ Placă de bază cu procesor Cyrix 486 SLC/33MHz + 4MB RAM 30 pini. Telefon 163226, după ora 16,00.

■ Computer Commodore 128, monitor color, unitate, disc, tastatură, dischete, cărți, joystikc-uri, complet. Preț 800 mii lei. Telefon 221910.

■ Radiator electric Ravent-2000 - Tg. Mures - samotat - cu ventilator pentru încălzire rapidă, cu termoregulator, încălzire lentă, consum 60% din timpul total de încălzire. Telefon 155034.

■ Masină spălat cu storcător. Telefon 152328.

■ Video "Grundig 2000" + 10 casete. Telefon 251501 (343296)

■ Ocazie - Boxe Unitra 140 W 18 ohmi. Absolut noi (în garanție). Dublu Deck Techmcs, multiple facilități, stare ireproșabilă. T17- 224.

■ Walkman Recorder Sony, cu radio, 85 mii lei, Polaroid, 150 mii lei. Telefon 122352.

■ Casetofon "Vilma 215C" cu multiple funcții. Cămin T18, cam. 31B, T. Vladimirescu.

■ Calculator Sintez 2, modulator TV plus difuzor plus Joystick. Telefon 213457.

■ Cuptor cu microunde Hibachi sigilat, preț 900 milioane lei. Telefon 138134.

■ Amplituner marca Micron 2x25 W FM stereo - nou. Telefon 133624. Preț convenabil. Telefon 178841.

■ Televizor AN Snagov 220, defect, preț 200 mii lei. Telefon 271542, între orele 17,00-22,00.

■ TV color Orion. Telefon 150236.

■ Televizor alb-negru. Relații la telefon 151232.

■ Televizor AN în stare de functionare, marca Sirius. Preț negociabil. Telefon 153924.

■ HC 2000 și dischete, jocuri și programe. Preț negociabil 350 mii lei. Telefon 159443, după orele 14.00.

■ Joc "Nintendo", nou, cu trei casete. Preț negociabil. Telefon 176271, după orele 16,00.

■ Motor aspirator cu paletă, nou. Preț negociabil. Telefon 173495.

Imobiliare

Agenția CASTER, tranzacții imobiliare (case terenuri)

Intermediem vînzări, închirieri și schimburi de case, apartamente și terenuri. Înscrierea în baza de date și reclamă (presă și radio) gratuită. Ofertă actualizată permanent pe computer. Perfectarea actelor în regim de urgență. Pentru informații suplimentare sunați la telefon 216262, între orele 8,00-20,00, sîmbăta 9,00-14,00. Hotel Unirea, cam. 106.

Agenția CASTER

■ 2 camere, Alexandru, decomandate, parter, balcon 7 m închis, gresie, faianță, preț 32 mil. neg.

■ 2 camere, Alexandru, nedecomandate, parter, 24 mil.

■ 3 camere, Oancea, decomandate, et. 6/8, gol, îmbunătățiri, 60 mil.

■ 3 camere, Club 20, et. 6/8, decomandate, 13.000 dolari.

■ 3 camere, Club 20, et. 6/8, decomandate, 55 mil.

■ 3 camere, Independenței, et. 7/8, îmbunătățiri, 90 mil.

■ 3 camere, Gară, decomandate, et. 8/8, 60 mil.

■ Informatii la telefon 216262.

■ 2 camere, P. Roș, nedecomandate, et. 4/4, fără probleme cu izolația, proaspăt renovat, multiple îmbunătățiri, 36 milioane. Telefon 216262.

■ 2 camere, Independentei, et. 2, semidecomandat, recent renovat, boxă, 80 milioane. Telefon 216262.

■ 3 camere, Păcurari, et. 9/10, decomandate, 35 milioane, negociabil. Telefon 216262.

■ 3 camere, Păcurari, et. 1, 60 milioane. Telefon 216262.

■ 4 camere, Moara de Foc, parter, exceptional, 80 milioane, negociabil. Telefon 216262.

■ 4 camere, Nicolina, et. 3/8, 65 milioane, negociabil. Telefon 216262.

■ 3 camere, Păcurari, et. 1, gresie, faianță, uși furniruite, două boxe, canalizare separată și alte îmbunătățiri, 70 milioane. Telefon 216262.

■ 2 camere, Nicolina, între a doua și a treia statie, et. 5/8, îmbunătățiri, 35 milioane. Telefon 216262.

■ 3 camere, Dacia, et. 4/4, probleme cu infiltrația, 30 milioane, negociabil. Telefon 216262.

■ 4 camere, Metalurgie, et. 4/4, 45 milioane, negociabil. Telefon 216262.

■ 2 camere, T. Vladimirescu, parter, 40 milioane, negociabil. Telefon 216262.

■ 3 camere, Metalurgie, semidecomandate, et. 3/4, 32 milioane. Telefon 216262.

■ 2 camere, Tudor Vladimirescu, semidecomandate, et. 3/4, 38 milioane. Telefon 216262.

■ 3 camere, P. Roș, et. 1/4, semidecomandate, îmbunătățiri, 50 milioane. Telefon 216262.

APARTAMENTE 3 CAMERE

■ Apartament semidecomandat, 3 camere. Telefon 153287, zilnic.

ULTRACENTRAL 3 CAMERE

Zona Arcu-Tarom, confort 1, 6/8, decomandat, 94 milioane lei. Telefon 214606. (343302)

■ Apartament 3 camere decomandat, et. VIII, zonă centrală, preț 75.000.000 lei. Telefon 143839.

APARTAMENTE 2 CAMERE

Apartament mobilat și utilat complet

Apartamente 2 camere decomandate, et. 7/10, Piața Voievozilor, telefon, gresie, faianță, tapet, lambriuri, mobilat și utilat complet - bucătărie: mobilă, aragaz, combină frigorifică; sufragerie: garnitură completă, canapea, două fotolii, dulapuri, televizor color, combină muzicală, covor persan; dormitor cu pat dublu. Preț 20 mii DM. Tel. 216262.

■ Apartament 2 camere, et. 1, cartier Dărmănești - Piatra Neamț. Preț 34 milioane lei, negociabil. Telefon 033/217796, zilnic.

■ Apartament 2 camere, et. 1, conf. II, zona Cantemir, pret informativ 30 milioane lei, negociabil. Relatii la telefon 156985, sau 270104, după ora 16,00.

■ Apartament 2 camere, confort îmbunătățit, zona Alexandru cel Bun, Șos. Națională nr. 44 A, bloc E.L., scara A, parter, apartament 1.

■ Apartament zona Podu-Roș - Nicolina. Preț avantajos. Telefon 131436.

■ Apartament 2 camere, semidecomandate, vizavi de Zimbru, et. 4. Preț 30 milioane negociabil. Relații la telefon 164710, între orele 17,00-22,00.

■ Apartament 2 camere, parter, proaspăt zugrăvit în calciu, bun și pentru privatizare, preț avantajos. Podu Iloaiei. Telefon 112190. (343518)

APARTAMENTE 4 CAMERE

Multiple îmbunătățiri

Apartament deosebit, cu 4 camere, et. 2, Oancea, două balcoane închise, două băi, două boxe mari, ușă stejar, telecablu, multiple îmbunătățiri. Preț 86 milioane lei, negociabil. Telefon 173413.

■ Apartament 4 camere, et. 1, cu telefon, deasupra magazinului "1001 articole", P. Roș. Relații la telefoanele: 133576 și 139785, după orele 16,00.

Apartament în Roman

4 camere, central. Relații la telefon 033/726288

■ Casă bătrînească, 2 camere, un beci interior din piatră, instalație electrică, cu grădină aferentă - 1400 mp plantată cu pomi fructiferi altoi pe rod (40 pomi) și vie nobilă (100 butuci pe rod), situată în satul Poieni - 8 km de Iasi - comuna Schitu Duca, la șoseaua națională Iași - București, sau schimb cu apartament 2 camere. Telefon 171038.

■ Apartament 4 camere, în Nicolina I. Relații la adresa: str. Împăcării nr. 31, bl. 919, tronson III, ap. 30. Preț 40 milioane lei.

TERENURI

■ Teren pentru casă la drum principal, Valea Lupului. Preț negociabil. Cipiniuc Alexandru, Valea Lupului.

■ Teren construcții, posibilitate canalizare, apă, curent electric, 350 mp, 23 dolari/mp, negociabil, sau echivalentul în lei. Telefon 122152. (343307)

Investiție de viitor

(Vînd) schimb teren 9000 mp lîngă stația meteo, investiție de viitor, zonă pitorească, lîngă pădure, multiple posibilități casă, microfermă, sere, camping-uri etc. cu apartament 2-3 camere, depinde de zonă. Relatii la telefon 152166.

■ Urgent 72 arii pămînt la șosea în orașul Tg. Frumos, pret avantajos. Telefon 177734.

■ 2000 mp grădină cu 400 butuci vie și cu stîlpi de iluminat în sat Vînători, com. Popricani, și arendez 1,50 ha fînat în tarlaua Conachi. Preț negociabil. Telefon 157962.

■ Urgent, 5000 mp teren, Tomești, șosea (loc casă); 3000 mp, negociabil, str. Decebal 22A, bl. Z8, sc. B, IV, 18 (Podul de lemn).

■ 4000 mp sat Valea Lungă, intravilan, la intrare în sat, la șosea, cu posibilitți lumină, apă, construcție casă și grădinărie. Preț negociabil. Telefon 172772.

■ Teren 1000 mp, cu căsuță de beton, 17 mp, electrificată, bar, încălzire la 16 km de Iași, sat Cotu Morii. Preț 6,5 milioane lei. Telefon 176510. (343086)

■ Urgent 2000 mp în Tomești Iași, la DN 28, cu facilități (vie, pomi fructiferi, apă, gaz metan, lumină) - 15.000 lei/mp. Telefon 164303, zilnic. (342693)

■ Teren în oras cu conditii de apă, lumină și gaz metan, cartier Bejan. Telefon 126170.

■ Două hectare (20.000 mp) pădure, din care 3000 mp teren bun pentru orice constructie - camping, PECO, vile etc. - lîngă asfalt, pe soseaua Roman - Vaslui. Accept diferite schimburi, eventual rate. Telefon 033/72524, Roman.

■ Vînd teren 5200 mp, în comuna Tomești, Dealul Doamnei, 2 km la autobuzul 29 barat. Familia Păduraru Ioan. Telefon 160619 sau 164991.

■ Grădină (teren casă) 1760 mp în satul Dorobanti. Relații la telefon 164775, între orele 16,00-21,00.

■ Vînd 5000 mp zona CUG. Relații la telefon 114868.

■ Urgent pămînt intravilan, lîngă Vinalcool Tomești, deschidere la DN28, 20 m, posibilități reale de gaz, apă, curent electric. Preț negociabil. Posed titlu de proprietate. Telefon 112192, după orele 17,00.

■ Pămînt intravilan în satul Vlădiceni, 2500 mp. Telefon 138134.

■ Vînd teren 1600 mp, cartier Munteni, lîngă "Aroma Viilor". Telefon 221697, între orele 19,00-21,00. (343476)

CASE

■ Casă cu teren în Huși, central, acces trafic, greu deal, pentru afaceri. Telefon 032/114354. (343334)

Casă în zonă centrală

Casă compusă din 3 camere decomandate, alimentare apă, gaz metan, telefon și 250 mp, zonă centrală. Telefon 211204 sau 110003. (343512)

■ Casă cu jumătate de hectar pămînt în satul Henci - Pd. Iloaiei, fam. Stegaru Constantin. (343240)

■ Casă în sat Cîrniceni-Țigănași, Iași, casă neterminată, cimentuită, la șosea, cu curent electric, fîntînă la 4 metri. Preț 25-30 milioane lei, negociabil. Teefon 041/681593.

■ Casă, comuna Tomesti, suprafața 3000 mp, la stradă. Relații la familia Iosib Gheorghe.

■ Microfermă compusă din 15.000 mp (1,5 ha - 700 pruni), două camere locuit, două grajduri pentru vite și porci, posibilități pentru iaz etc. Accept diferite schimburi, eventual rate. Telefon 033/725240, Roman.

■ Casă zonă centrală, vad comercial, compusă din 4 camere, bucătărie și anexe, preț acceptabil. Telefon 033/632413

■ Construcție cu teren în T. Vadimirescu. Telefon 230919. (343525)

■ Casă cu grădină 600 mp, situată în centrul comunei Dolheștii Mari, județul Suceava, și teren arabil 10.000 mp. Relații la telefon 032/110518 Iași. Preț negociabil.

Cumpărări

Agenția CASTER cumpără

Apartamente cu 1, 2, 3, 4 camere, indiferent de zonă și stare. Prețuri avantajoase, în functie de zonă, amplasare și amenajări. Pentru informații suplimentare sunați la telefon 032/216262, între orele 8,00-20,00, sîmbăta 9,00 - 14,00. Hotel Unirea, cam. 106.

Apartament 2 camere

Nicolina, la stradă, confort I. Tel. 032/216262. Program 8,00 - 20,00, sîmbăta 9,00 - 14,00. Hotel Unirea, cam. 106.

Garsonieră

■ Sau apartament cu o cameră, indiferent de zonă. Tel. 032/216262. Program 8,00 - 20,00, sîmbăta 9,00 - 14,00. Hotel Unirea, cam. 106.

IMOBILIARE

■ Apartament cu 2 camere, indiferent de zonă. Ofer 22-25 milioane lei. Telefon 216270.

■ Garsonieră, conf. II, ofer 16 milioane. Telefon 216270.

■ Apartament 1 cameră, Autogară, etaj intermediar, 30-35 mil. Telefon 216262.

■ Apartament 1 cameră, Nicolina, Aleea T. Neculai, Păcurari, 20-25 mil. Telefon 216262.

■ Apartament 2 camere, Nicolina, Păcurari, la stradă, blocuri noi, etaj intermediar, 30-35 mil. Telefon 216262.

■ Apartament 2 camere, Alexandru, dec., et. intermediar, 27-30 mil. Telefon 216262.

■ Apartament 2 camere, Autogară, Gară, et. intermediar, 50-55 mil. Telefon 216262.

■ Apartament 2 camere, Oancea, blocuri noi, etaj intermediar, 35-40 mil. Telefon 216262.

■ Apartament 2 camere, Tătărași, etaj intermediar, 30-35 mil. Telefon 216262.

■ Apartament 2 camere, Alexandru, Mircea, semidec., 25 mil. Telefon 216262.

■ Apartament 2 camere, cf. II, în orice zonă, prețuri avantajoase. Telefon 216262.

■ Apartament 1 cameră cf. II-III, în orice zonă, prețuri avantajoase. Telefon 216262.

■ Teren liber, 5000 mp, zona CUG, capăt, preț 3 dolari mp. Telefon 216262.

■ Apartament 2-3 camere, Nicolina, Alexandru, Păcurari. Telefon 215443. (343347)

■ Apartament 1 cameră, Nicolina, Tătărași sau Păcurari. Telefon 215443. (343347)

■ Garsonieră confort II. Accept și în cartierul Dancu. Telefon 126367.

■ Apartament 2 camere, confort doi, îmbunătățit. Ofer 17-18 milioane. Telefon 271883, după ora 15,00.

■ Apartament Tomesti, 2-3 camere, ofer maxim 20 milioane lei. Relații la telefon 136119.

DIVERSE

Colecții de publicații

Specializate cinema, tv, muzică, eventual CD-ROM-uri cu informații din domeniile de mai sus. Relații la telefon 271271, int. 115, între orele 17,30-22,00.

■ Cărți din toate domeniile, inclusiv la domiciliu. Telefon 130577. (343265)

■ Beletristică, enciclopedii, dicționare, filosofie, istorie, artă. Telefon 174653, 270076. (02750)

AGENDA OMULUI DE AFACERI

ETNIS

Reprezentanța firmei germane **Vaillant** pentru Moldova, vă oferă:

Centrale și cazane pentru încălzit pe combustibil lichid, gaz și electrice

- proiectare, montaj și garanție 3 ani
- plata în 6 rate lunare

Str. N. Iorga 7D, bl. F5, tel. 230113, fax 232690
telemobil 018613246

PROINF S.R.L.

Centrul pentru Instruire în Informatică organizează cursuri de instruire pentru:

- formare operatori (DOS, WINDOWS, utilitare)
- formare utilizatori PC (contabilitate, proiectare asistată, tehnoredactori)

Iași, str. Golia 14, tel-fax:032/ 115944

AVICENA COMPUTERS

Dealer autorizat

● PACKARD BELL ● DECK ● IBM / LEXMARK
● HEWLETT PACKARD ● UBI cod de bare
PLATA ÎN RATE

Iași, Bd. Ștefan cel Mare 10, tel./fax 032/213047

Compania de Turism NET

TRANSPORT AERIAN: *destinații și tarife speciale*
Atena, Berlin și Frankfurt - 220 USD
Verona - 216 USD, Roma - 290 USD
Malta - 275 USD, Casablanca - 450 USD

Iași, Casa Modei - mezanin, tel.:032/213450, fax: 032/270415

Agenția de Turism UNIREA (OJT) Iași

EXCURSII EXTERNE

ELVEȚIA (18.11), CHINA (săptămînal), FRANȚA (21.11; 10.12) AUSTRIA (24.11), EGIPT (5.11, 3.12), GRECIA (16.11), CIPRU (permanent).

Locuri la odihnă și tratament cu durata sejurului la alegere în orice stațiune.

Iași, Piata Unirii nr. 12, tel. 032/143037

Agenția de turism BTT

REVELIOANE 1997 - externe: Grecia, Egipt, Maroc, Thailanda, Malaezia, Singapore, Spania, Austria, S.U.A.

OFERTĂ SPECIALĂ - Skapje (13 - 16. XII.1996) (MECIUL DE FOTBAL)

Iași, str. Gr. Ureche nr. 27
tel:032/113665, fax:032/142017

ROTHERM

Reprezentant al firmei **FERROLI** - Italia

- Echipamente de conditionare aer etc.
- Calorifere din otel, pompe, hidrofoare etc.
- ***Proiectare, montaj, garanție, service etc.***

Iași - Tel./Fax: 032/175105

DAS

Reprezentant al firmei germane VAILLANT
Distribuitor ROMSTAL și DE LONGHI (Italia)

- proiectează și execută rețele de încălzire
- proiectează și instalează centrale termice
- dimensionează instalații de climatizare, instalații de răcire și ventilație

Iași, str.Aurel Vlaicu 87, Tel./Fax: 032-175488

DAS

Reprezentant al firmei germane VAILLANT
Distribuitor ROMSTAL și DE LONGHI (Italia)

proiectează și instalează
echipamente de îmbunătățire
a factorului de putere
cu tehnologie germană

Iași, str. Aurel Vlaicu 87, Tel./Fax: 032-175488

FIMEX SRL

comercializează:

- calculatoare, imprimante, componente,
- produse de birotică și consumabile
- produse audio - video JVC

Str. Cuza Vodă nr. 8 tel. 032/117119, tel./fax: 032/211333

GEMINI GRUP SRL

Depozit materiale de construcții

OȚEL-BETON, PLASE SUDATE, etc.

Iași, bd. Chimiei nr. 14 (incinta "Preboc"),
tel. 032/135147/33; tel./fax 032/271212

ELECTRA SRL

ALARME inteligente, import, omologate.
Autorizare I.G.P. Avizări conform Legii 18/1996.

INTERFOANE de acces cu cartelă pentru blocuri, sedii firme, vile.

Iași, șos. Nicolina nr. 35, bl. 919, tel./fax 032/126276

Oferta săptămînii: turism

TOTEM TURISM

CASA TINERETULUI IAȘI
tel. 032/213545

OFERTĂ SPECIALĂ REVELION
-adulți, elevi și studenți -
ÉLVEȚIA
GRECIA

REVELION '97
TABERE de CRĂCIUN
Sovata, Vatra Dornei, Durău, Tușnad, Covasna, Rarău, Valea Prahovei, Poiana Brașov, Slănic Moldova, Cîmpulung Moldovenesc

EXCURSII EXTERNE
Italia, Franța, SUA, Cipru, Austria, Grecia, Anglia, Spania, Israel

TRANSPORT AUTOCAR INTERN. PERMANENT
Germania, Franța, Anglia, Spania, Benelux, Italia, Scandinavia, Austria, Grecia

TRANSPORT AERIAN
Agent AIR MOLDOVA INTERNAȚIONAL
- eliberări bilete și rezervări pentru orice direcție cu plecări din Iași

ASISTENȚĂ TURISTICĂ
- Centrul Național de Informare Ecologică și Turistică
- asigurări: cartea verde, medicale etc.
- închirieri autocare, microbuze

net Compania de Turism NORD-EST TOURS

CASA MODEI (mezanin)
tel. 032/117596, 213450
fax 032/144577, 270415

REVELION '97
GRECIA - 325.000 lei și 330 USD
ANGLIA - MARGATE - 300 USD și 1.060.000 lei (pentru adulți, elevi și studenți- pentru 40 de persoane plătitoare)
AUSTRIA - VIENA - 330 USD și 325.000 lei

REVELION '97
BALVANYOS - 977.500 lei
BORSEC - 155.000 lei
SOVATA - 175.000 lei
TUȘNAD - 669.000 lei
TUȘNAD - 340.000 lei
VATRA DORNEI - 695.500 lei

TABERE

22-28 decembrie 1996
BORSEC - 88.000 lei
BUȘTENI - 136.000 lei
SÎNGEORZ BĂI - 90.000 lei
SOVATA - 88.000 lei
TUȘNAD - 136.000 lei
TUȘNAD - 88.000 lei
VATRA DORNEI - 110.500 lei

3-6 ianuarie 1997
BORSEC - 44.000 lei
BUȘTENI - 68.000 lei
SÎNGEORZ BĂI - 45.000 lei
SOVATA - 44.000 lei
TUȘNAD - 59.000 lei
TUȘNAD - 38.000 lei
VATRA DORNEI - 55.250 lei

OLIMP AGENȚIE TURISM

Vacanțe Crăciun - Revelion '97

Externe: Austria, Italia, Grecia - Atena -autocar din Iași, Spania, Franța, Maroc, Turcia, SUA, Cehia, Ungaria

Interne: Sinaia, Vatra Dornei, Durău, Brașov, Dîmbul Morii, Slănic, Revelion Studențesc

Odihnă; Tratament; Schimb valutar; Excursii externe-vize ambasadă

Iași, str. Gavril Muzicescu nr. 6, bl. 7A, mezanin
Tel: 032/215524, 215539 Fax: 032/215539

TURISM AGPI — Revelion '96 - '97

Poiana Brasov, Predeal, Brașov, Vatra Dornei,Sovata, Slănic Moldova, Cîmpulung Modovenesc

Tabere pentru elevi și studenți

Iași, B-dul Stefan cel Mare și Sfînt nr. 8 A, bl. B1, mezanin,
(spatele Bancorex, deasupra magazin DUET)
tel./fax 032/210932

EUROPA
Agenție Turism

REVELION 30.12.1996-2.01.1997 - Vatra Dornei - H. Călimani**, Lacu Roșu - Vila California**, Borsec - H. Transilvania**, Cabana Pastorala Obcioara (70.000 lei), Baza Dărmănești (castel - caz.+ masă+meniu rev. - 88.510 lei), Bicaz baza Izvorașu (caz.+masă+ meniu rev. - 84.000 lei)

REVELION GRECIA - Atena 30.12.1996-2.01.1997 242$+400.000 lei

Excursii externe - Polonia, Macedonia, Iugoslavia

Iași, str. 14 Decembrie 1989 nr. 4,
Tel: 032/112564, tel./fax: 032/211330

MONDO - PHOENIX

vă oferă vacanțe, concedii, odihnă-tratament, excursii, călătorii, reuniuni profesionale, programe distractive, servicii: cazare, masă, transport, ghid, traduceri, informatii turtistice, xerox, schimb valutar

Ofertă specială: programe pentru
Crăciun și **Revelion '97**

Iași, str. Sf. Lazăr nr. 2-4,
tel:032/112242, 213365, fax:032/112227

SIMIAN

Revelion '97 intern
Sîngeorz Băi, Bușteni, Predeal, Sovata, Voineasa, Balvanyos, Durău, Tușnad

Revelion '97 extern - SUA, Turcia, Grecia, Elveția, Scandinavia, Ungaria

Tabere pentru elevi și studenți:
Sîngeorz Băi, Bușteni, Durău, Vatra Dornei
Bilete autocar, transporturi internaționale - Europa

Iași, str. C. Negri bl. C2 (lîngă Biserica Bărboi)
tel./fax: 032/215393

AGENDA OMULUI DE AFACERI

DANUBIANA SA

produce

• elevatoare • transportor cu bandă • transportor elicoidal • rezervoare de capacități mari din tablă neagră și inoxidabilă • utilaje pentru industria lemnului

Roman, telefon 033/731301; 033/731307, telex 025241

CANEL SRL

radiocomunicații **KENWOOD, MOTOROLA**
componente și aparatură electronică
calculatoare și agende telefonice
CASIO, SHARP

Iași, Ștefan cel Mare și Sfânt nr. 54 (18)
fax: 032-211986, tel: 032-213479, 214659

ELCOSERV

Case de marcat - cîntare electronice
Mașini de numărat bani. PC 486
Platformă electronică 300 kg.
Plata în rate !

Iași, str. Decebal nr.1, tel./fax:032/230205

ALFA CIVIC

distribuie scule, dispozitive, unelte, accesorii Bosch, Metabo, Ryobi, Stayer, Felisatti, Fiac, Far, Rothenberger, Grandinetti, CEA, Dieffe

Iași, Tg. Cucului 1 (lîngă Alimentară), tel./fax: 032-214306

LIFO ELECTRONICS SRL

vă oferă:
- distribuție corpuri de iluminat OSRAM - Germania
- întrega gamă de conductori Tg. Mureș (cupru cu manta PVC)

Iași, str. Străpungerii Silvestru nr. 56, bl. T3A, sc. B, ap. 3
Tel./fax: 032/210625

TORAMAT PRODINVEST SRL

vitrine orizontale, verticale, lăzi și camere frigorifice cu service în garanție și postgaranție

ACUM CU PLATA ÎN RATE

Iași, Calea Chișinăului nr. 35, tel/fax 032/233460

MOBIJOCK SRL

execută la comandă din lemn
• uși • ferestre • lambriuri
• mobilier • șarpantă • sicrie
• diverse lucrări de construcții.

Iași, str. Cicoarei 43, tel. 032/125866, 152812

I.G. TRADE S.R.L.

vinde avantajos:

ULEI
stcile și vrac

Tel. 032/171629, fax: 032/271466

ED & FMAN ZAHĂR PRODUCT SRL ROMAN

vinde
zahăr
- saci 50 kg. -

Roman, tel. 033/733532

BINAL IMPEX SRL

importator și distribuitor unic INTEROLIVA (Grecia)

oferă toate sortimentele de
MĂSLINE NEGRE ȘI VERZI
în saramură

Botoșani, str. Ștefan Luchian nr. 19; tel. 031/514722, fax. 031/512104

COLUMBIA SRL

***Agenție de pariuri fotbalistice* - Soccer**

pentru Campionatele de fotbal ale Germaniei, Italiei, Franței, Angliei, Belgiei, Olandei etc.

Iași, str. C. Negri nr. 7 (vis a vis de Biserica Bărboi) tel/fax:214870

IRSIDO

Reprezentanță ESSELTE
- **ARTICOLE DE BIROU** (bibliorafturi, caiete mecanice, suporți documente, clipboard-uri)
- instrumente de scris **SCHNEIDER, PARKER, MICRO**
- hîrtie calc, planșete desen, truse/tuș **ROTRING**
- rechizite școlare

Iași, Str. Toma Cozma nr. 7A (vis-a-vis de lic. Negruzzi) tel./fax 032/144255

■ Cărți din orice domeniu. Telefon 270076. (343056)

■ Televizoare defecte pentru piese de schimb. Telefon 113380. (343207)

■ Cumpăr televizor Diamant, Sirius, Snagov, Olt numai pe circuite integrate defecte. Telefon 176222, orele 16,00-21,00. (343323)

■ Urgent, la preț convenabil, autoturism sau microbuz străin, înmatriculat. Telefon 170809 și 177313.

■ 4M RAM pe 30 PINI, eventual 60 NS. Relații în T. Vladimirescu - T2, cam. 303.

■ Cumpăr mașină egalizat piei. Telefon 177550 sau telefon (fax) 210615. (343464)

■ Dolari și mărci, preț avantajos și obiecte de aur. Telefon 178418.

■ Cumpăr orice fel de valută la un preț convenabil. Relații la chiosc Press - Gară.

■ Certificate de acționar, preț negociabil, zilnic la toneta cu lozuri de lîngă Poșta Podu-Roș, orele 8-17.

■ Cumpăr S.C. cu profil și activitate de producție ieftină în 1994. Relații la telefon 214310 sau 222065.

■ Cumpărăm benzi de magnetofon. Telefon 211570, 146363.

Închirieri

Apartament 1-2 camere

Caut apartament 1-2 camere, (ne)mobilat, cu frigider și telefon. Telefon 213655, între orele 16,00-22,00.

■ Caut apartament 2 camere, zona Alexandru cel Bun, cu telefon și frigider, preț maxim 250.000 lei lunar sau în avans 3-4 luni. Telefon 167018, orele 16-22.

■ Student serios doresc să închiriez apartament 1-2 camere, zonă - Centru Civic (cu telefon). Telefon 176225.

■ Tineri căsătoriți caută cameră sau garsonieră pentru închiriat, în zona Mircea cel Bătrîn sau Galata. Telefon 166262, zilnic.

■ Studentă la Litere, serioasă, nefumătoare, caut să închiriez garsonieră mobilată în zonele Gară, Copou, P. Roș. Ofer plata în avans pe trei luni. Telefon 271333.

■ Cameră mobilată, cu acces la dependințe, unei persoane serioase (tineri căsătoriți). Preț informativ 100 mii lei. Aleea Basarabi nr. 8, bl. U1, sc. A, et. 3, ap. 3 sau la centrul de preluare a anunțurilor "Elgina" din Alexandru cel Bun.

■ Închiriez sau vînd casă Tîrgușor Nicolina, 4 camere, cu telefon, la persoane de vîrsta a treia. Telefon 151242, pentru Nelu.

■ Închiriez apartament 2 camere ultracentral ne(mobilat), plata în valută. Telefon 211275.

■ Caut apartament 3 camere, mobilat sau semimobilat, spațios, cu telefon, preferabil Alcatel, telecablu, toate deja în funcțiune, zonele Copou, Centrul Civic, str. Ștefan cel Mare. Plata în valută pentru maximum 6 luni, anticipat. Telefon 123427. (343340)

■ Urgent garsonieră, 120-150 mii, plata lunar, preferabil Tătărași. Telefon 271804.

■ Caut garsonieră sau apartament cu 1-2 camere pentru închiriere cu plata anticipată, în orașul Tîrgu Frumos. Telefon 032/172731.

■ Ofer apartament 2 camere, decomandat, mobilat, telefon, telecablu; preț negociabil 120 dolari. Relații la telefon 223421.

■ Apartament 3 camere, nemobilat, ultracentral, termen lung, plata în valută. Telefon 214191. (343349)

■ Doresc să închiriez un garaj sau o cameră în zona Tg. Cucu, C.A. Rosetti sau Sărărie. Telefon 116277. (343461)

■ Caut garsonieră. Ofer 150.000 lei. Telefon 177600. (343507)

■ Ofer cameră decomandată, acces baie și bucătărie, plata anticipat 3 luni. Telefon 166952.

■ Persoană singură primesc în gazdă o studentă, cameră separată. Telefon 233725.

■ Ofer cameră decomandată la femeie, cu drept de preluare contract. Str. Ciurchi 121, bl. P2, sc. B, et. 2, ap. 2, în spatele complexului alimentar Ciurchi.

■ Caut gazdă zona Podu Roș. Ofer 75.000 lei pe lună. Răspuns în "Monitorul", pentru Cristi.

■ Închiriez apartament 3 camere, decomandate, nemobilat în zona Podu Iloaiei. Telefon 136806.

■ Pensionară, primesc în gazdă o fată serioasă (nefumătoare) - 150.000 lei pe lună. Nu doresc studentă. Telefon 139315.

■ Caut să închiriez garsonieră sau apartament una cameră. Relații la telefon 118324, orele 18-22.

■ Primesc în gazdă o fată serioasă, nefumătoare, str. Mușatini nr. 37, bl. P3, sc. B, et. 1, ap. 4. Limbălată Ștefan.

■ Primesc în gazdă tineri căsătoriți, nefumători. Telefon 156238.

Apartament Piața Unirii

Închiriez apartament 2 camere Piata Unirii, complet mobilat, telefon, frigider, aragaz, la două studente (2 studenți) străine. Plata în avans 5-6 luni neociabil. Telefon 117642, după orele 15,00.

■ Ofer cameră unei studente liniștite și nefumătoare. Telefon 136617, după orele 13,00.

■ Primesc în gazdă o studentă sau elevă. Relații și informații suplimentare la complexul Studențesc "T. Vladimirescu", cămin T13, cam 310.

SPAȚII COMERCIALE

■ Societate cu capital privat caută spre închiriere spațiu de 30-50 mp în zonă semicentrală pentru service echipamente, cu telefon, pentru o perioadă de minimum 2 ani. Telefon 214306.

■ Spațiu comercial, cu 250 mp, vad comercial, deosebit. Telefon 175094, între orele 8-20. (343133)

■ Ofer prin asociere în participațiune (închiriere) spațiu comercial, central, 30 mp. Telefon 143031, orele 10-16. (343133)

■ S.C. ELGINA S.R.L. închiriază spațiu comercial (asociere), 100 mp. Telefon 152070.

■ Închiriez 40 mp spațiu comercial în cartier Dacia. Relații la telefon 155178, orele 17-22. (342914).

■ În Iași - spațiu central - suprafață 140 mp. Dispune de o sală amenajată pentru lucru cu publicul, o suprafață de 70 mp. Informații la 032/271333, int. 123.

■ Ofer 100 mp numai pentru depozitare mărfuri. Condiții optime. Telefon 271948.

■ Caut spațiu în zona Tătărași sau împrejurimi, 15-30 mp (nu pentru comerț). Telefon 176817, între orele 8,30-11 și 18-22.

Spațiu de depozitare

Ofer spațiu de depozitare de 50 mp, zonă semicentrală, cu vad foarte bun; bun și pentru sedii firmă sau birouri. Plata anticipat pe 6 luni. Relații la telefon: 164860, zilnic, între orele 18,00-21,00.

■ Solicit închirierea în regim de locație gestiune sau la înțelegere - mașină transport 17-2250. Relații la telefon 033/723931 sau 734169. (768071)

■ Ofer apartament 3 camere, tot confortul, bdul Independenței. Plata anticipat în valută, minimum 8-10 luni. Telefon 135702.

■ Primesc în gazdă una sau două fete, cameră separată (mobilată), în zona Tătărași, 80 mii lei pe lună de persoană. Telefon 271542, între orele 17,00-22,00.

■ Caut garsonieră semimobilată, pentru termen lung. Relații la telefon 211753, 215751. (343529)

■ Studenți (frate și soră) căutăm apartament 1-2 camere, indiferent de zonă. Oferim 150-200 mii lei/lună. Telefon 272273, după orele 17,00.

■ Caut garsonieră sau apartament semimobilat. Ofer 200.000 lei/lună, anticipat 3 luni. Telefon 165996, după orele 17,00. (342933)

■ Urgent garsonieră pe termen lung, la tineri căsătoriți. Plata anticipat 1 an. Relații la adresa Nicolina I, str. Bradului nr. 17, bl. G4, sc. A, et. 3, ap. 12, între orele 10,00-12,00 și 16,00-20,00.

■ Căutăm apartament (garsonieră) mobilat. Plata anticipat 3 luni (max. 250.000 lei/lună). Telefon 121754.

■ Închiriez pe termen lung teren asfaltat, 100 cmp, str. Morilor. Relații la telefon 140117, după orele 20,00. (342932)

■ Închiriem autoizotermă - 7,5 tone. Telefon 162985.

Schimburi

■ Apartament cu 4 camere, semidecomandat, et. 4, contra apartament două camere și garsonieră sau numai 2 camere. Diferență. Telefon 174096.

■ Schimb apartament 4 camere pentru 2 apartamente a 2 camere. Telefon 158619.

■ Apartament proprietate, 2 camere, nedecomandat, 59 mp, cu multiple îmbunătățiri, etaj I, lîngă Zimbru, cu garsonieră confort I sau apartament cu o cameră, proprietate, etaj 1-2. Prefer cartier Alexandru cel Bun, Podu Roș, Podul de Piatră, Canta. Diferența negociabilă. Telefon 157992.

■ Schimb ARO 10, an fabricație 1991, stare impecabilă, plus remorcă (an 1995) cu locuință (variante). Telefon 164237. (343460)

■ Apartament 3 camere, etaj 1, cu multiple îmbunătățiri, cu apartament 2 camere sau 2 garsoniere, etaj 1-2. Prefer zona Păcurari, Tătărași sau Primăverii. Str. Mircea cel Bătrîn nr. 14, bl. B3, sc. B, et. 1, ap. 1.

■ Apartament 3 camere cu apartament 2 camere și diferență 8 milioane în zona Alexandru, Cantemir, Galata, Tătărași. Telefon 158541; 149751.

■ Schimb apartament 2 camere cu îmbunătățiri, situat în zona Zimbru, bloc D1-2, cu apartament 3-4 camere în alte zone. Telefon 113751.

■ Schimb apartament 2 camere cu multiple îmbunătățiri, et. 2, zona Zimbru, bloc D1-2 cu apartament 3-4 camere în alte zone. Telefon 113751.

■ Schimb (vînd) apartament 2 camere Păcurari cu apartament 2 camere, aceeași zonă. Telefon 140203, între orele 7,00-10,30 și 17,00-22,00.

■ Schimb (vînd) 2 ha și jumătate pămînt arabil, intravilan, pentru construcții casă în suburbia Blăgesti-Pașcani, lotul Osoi, cu pămînt arabil în jurul Iașului. Telefon 140203, între orele 7,00-10,30 și 17,00-22.00.

■ Bîrlad - schimb apartament 2 camere decomandate et. 2, gaz metan, cu similar Iași. Telefon 119260, după orele 16,00.

■ Schimb apartament 4 camere pentru 2 apartamente a 2 camere, zona Dacia. Telefon 158619.

■ Hîrlău - schimb apartament 3 camere decomandate, et. 1, conf. I, plus teren arabil, în apropiere cu locuință Iași. Relații la telefon 720325.

■ Garsonieră confort III (în spate la Restaurantul "Familial") cu garsonieră în Lunca Cetățuii, fără diferență. Relații la adresa: str. Roman Vodă nr. 3, bl. S1, et. 1, ap. 26, zilnic, între orele 15-22.

■ Schimb apartament 3 camere, confort I, Păcurari, cu apartament 2 camere, același confort și zonă, cu diferență. Telefon 143239, după orele 18,00.

Decese

■ Cu inimile zdrobite de durere, fiii, fiica, nurorile, ginerele, nepoții, strănepoții și rudele apropiate anunță trecerea în neființă, după o lungă și grea suferință, a celei ce a fost ZOITA LUCA - 80 de ani. Înmormîntarea va avea loc joi, 28 noiembrie, orele 13,00, în satul Bădeni. Nu te vom uita niciodată!

■ Cu nemărginită durere, soția - Angelica, copiii - Roxana, Ionuț, Nicușor și Măriuca, și toate rudele apropiate anunță stingerea fulgerătoare din viață a celui mai bun soț și tată, VASILE POPOVICI - 47 ani, salariat la OCOTA Iași, născut în Dumești - Vaslui. Înmormîntarea va avea loc joi, 28 noiembrie '96, orele 12.00, la Cimitirul "Sf. Vasile", unde este depus. Dumnezeu să-l ierte și să-l odihnească în pace! Nu te vom uita niciodată și-ți vom păstra veșnică amintire.

■ Cu durere în suflet, fiicele, Lenuța și Mărioara, fiul - Neculai, ginerii - Dan și Nelu, nepoții - Daniela, Iulian și Marian, și rudele apropiate anunță decesul celei ce a fost o bună soție, mamă, soacră și bunică NATALIA TIMOFTE. Dumnezeu s-o odihnească în pace! Înmormîntarea va avea loc joi, 28 noiembrie, în satul Prisăcani.

Soția - Olga și rudele apropiate anunță cu durere decesul dragului lor VASILE MOLDOVAN. Înmormîntarea va avea loc vineri, 29 noiembrie, la cimitirul Sf. Petru și Pavel, orele 12,00. Corpul neînsuflețit este depus la capela cimitirului. Dumnezeu să-l ierte!

Condoleanțe

Familia Gicu și Dorica Varvara împărtășesc cu durere încetarea din viață a dragei lor TEODORA MATEI (DINUȚA) și transmite sincere condoleanțe familiei îndoliate. Dumnezeu s-o odihnească în pace!

Colectivul Oficiului de Pensii - Direcția Muncii Iași - transmite sincere condoleanțe și este alături de d-na Mariana Nechifor la greaua pierdere suferită prin decesul tatălui.

Colectivele de cadre didactice și elevi ale Școlii Valea Lupului sînt alături de doamna Dorina Andreiescu în aceste momente dificile, prilejuite de decesul tatălui și-i transmit întreaga lor compasiune.

Familia prof. Vasile Ujică este alături de Lina și Ionuț Doroftei în aceste momente de grea încercare și le transmite sincere condoleanțe.

Colectivul Preventoriului TBC transmite sincere condoleanțe și este alături de doamna Antoaneta Costăchescu și familia Climescu la pierderea mamei. Dumnezeu s-o ierte!

Colectivul formației întreținere troleibuze - RATC transmite sincere condoleanțe familiilor Mihai Florea și Maria Bilibau pentru pierderea mamei - ECATERINA FLOREA. Dumnezeu s-o odihnească în pace!

Colectivul Clinicii I Medicale a Spitalului de Recuperare Iași este alături de colega Maria Stanciu la marea durere pricinuită de pierderea tatălui și transmite condoleanțe familiei.

Fam. dr. Vasile Chirica și colegii de la Institutul de Arheologie Iași aduc un ultim omagiu apropiatului nostru colaborator, înv. NICOLAE TOMULESCU, de a cărei dragoste și caldă prietenie ne-am bucurat de cîte ori am urcat pe "Cetatea străbunilor". Dumnezeu să-l odihnească în pămîntul pe care l-a iubit atît de mult. Sincere condoleanțe familiei îndoliate.

Conducerea unității și colectivul administrativ-contabilitate din cadrul Spitalului pentru Studenți și Elevi Iași este alături de asistenta șefă Antoaneta Costăchescu la durerea pricinuită de decesul mamei. Sincere condoleanțe și Dumnezeu s-o ierte!

Fam. Gheorghiță Bobu regretă profund decesul prematur al lui NICU ABABEI și este alături de familia îndoliată. Dumnezeu să-l ierte!

Personalul Centrului Militar Județean Iași își exprimă profundul regret pentru încetarea fulgerătoare din viață a generalului de brigadă ION LULACHE - șeful UM 02515 "B" - și transmite sincere condoleanțe familiei și celor apropiați.

Familia Aurel Ghitescu transmite sincere condoleanțe colegei Marinela Chelariu la greaua încercare prin trecerea în neființă a tatălui.

Colectivul Serviciului mecano-energetic "Ceramica" Iași este alături de colega Marinela Chelariu, la marea durere pricinuită de pierderea tatălui și transmite condoleanțe familiei.

Colegii de serviciu de la "Moldomobila" Iași sînt alături de Rodica Durai la marea durere pricinuită de pierderea mamei. Dumnezeu s-o ierte!

Sincere condoleanțe familiei Mișu Pintilie din partea nașilor lor. Fam. Ezaru.

Colectivul Unității nr. 17 Frizerie transmite sincere condoleanțe colegului Petru Ciupală pentru pierderea mamei. Dumnezeu s-o ierte!

Colectivul clasei a VI-a D, Școala nr. 39, "George Călinescu", este alături de Nicușor Popovici la greaua suferință pricinuită de pierderea tatălui. Sincere condoleanțe!

Colectivul Policlinicii CFR Iași aduce un ultim omagiu distinsului prof. dr. LEONARD VEXLER. Sincere condoleanțe familiei îndoliate.

Colectivul de bijutieri de la SC "Turmalin" SRL împărtășește durerea colegei Angelica Popovici pentru decesul soțului și-i transmite sincere condoleanțe. Dumnezeu să-l ierte!

Surorile, cumnații și nepoții din Iași regretă nespus dispariția lui NECULAI DIACONU, din Pașcani - un om deosebit și un tată extraordinar. Dumnezeu să-i odihnească în pace sufletul curat și bun.

Familia Sandu Dănuță transmite sincere condoleanțe familiei Ioan Gheorghiu pentru decesul mamei. Odihnească-se-n pace!

Familiile Vasile Rusu și Dumitru Amoldovencei regretă profund decesul prematur al celui care a fost MIHAI VULPE și transmit sincere condoleanțe familiei îndurerate.

Colectivul de salariați ai OCOT Iași, cu mîhnire în suflet, aduc un ultim omagiu colegului VASILE POPOVICI și transmite sincere condoleanțe familiei îndoliate.

Colectivul Sucursalei nr. 1 Iași din cadrul S.C. AGROTRANSPORT S.A. Iași, regretă profund decesul colegului POPOVICI VASILE și transmite sincere condoleanțe familiei îndoliate.

Conducerea S.C. AGROTRANSPORT S.A. Iași regretă profund dispariția fulgerătoare a bunului șofer POPOVICI VASILE. Transmitem sincere condoleanțe familiei îndoliate.

Colectivul Atelierului Mecanic al S.C. AGROTRANSPORT S.A. Iași transmite sincere condoleanțe colegului Vulpe Petru pentru pierderea celor doi frați, PAUL și MIHAI.

Colectivul Atelierului Mecanic al S.C. AGROTRANSPORT S.A. Iași regretă profund dispariția fulgerătoare a colegului de muncă POPOVICI VASILE. Transmitem sincere condoleanțe familiei îndoliate.

Sincere condoleanțe domnului Ailenei Petru și doamnei Ailenei Natalia pentru pierderea tatălui socru, din partea familiei Haras.

Familia Bunduc Constantin și Eugenia sînt alături de Parascheva și fiul ei la momentul de grea suferință prilejuit de trecerea în neființă a soțului ION ABABEI și îi transmit sincere condoleanțe!

Colectivul S.C. MAVIOV S.N.C. este alături de colega Văipan Alina la marea suferință pricinuită de pierderea fulgerătoare a tatălui. Sincere condoleanțe! Vom fi alături!

Colectivul clasei a XII-a K, de la Liceul Industrial "Victoria" este alături de Roxana Sandu în aceste clipe grele pricinuite de pierderea tatălui. Întreaga clasă împărtășește suferința ta și încearcă să aline o mică parte din durerea adîncă. Sincere condoleanțe!

Sincere condoleanțe și întreaga compasiune transmit colegele de serviciu din Atelierul bobinare I, schimbul A, Fire 2, de la TEROM S.A., doamnei Elena Mucileanu pentru pierderea mamei. Dumnezeu s-o ierte!

Locatarii din B-dul N. Iorga 3, bl. C6, sc.B, aduc un ultim omagiu celui care a fost inginer VASILE MOLDOVANU și transmit sincere condoleanțe soției și familiei. Dumnezeu să-l ierte!

Mulțumiri

■ Mulțumim din suflet tuturor celor ce ne-au ajutat material sau spiritual pentru a-l duce pe ultimul drum pe dragul nostru fiu și frate - NICU SABADAC. Familia Neculai Sabadac.

■ Maria Andrei mulțumește din tot sufletul rudelor, colegilor, vecinilor și tuturor cunoștințelor care i-au fost alături la marea durere pricinuită de dispariția celui ce a fost un bun soț, MIHAI ANDREI. Nu-l vom uita niciodată!

■ Doamna Veronica Amalcăi și copiii mulțumesc colegilor, rudelor, vecinilor, prietenilor și tuturor celor care cu generozitate și compasiune le-au fost alături la trecerea prematură în neființă a col. VIOREL AMALCĂI.

■ Elisabeta Pascu și familia mulțumesc din suflet tuturor instituțiilor și persoanelor care au fost alături de noi cu prilejul tristei despărțiri de dragul nostru prof. univ. GEORGE PASCU.

AGENDĂ AUTO

PIESE AUTO IMPORT

Castrol
dealer autorizat

1.INFOTEC SRL
luni - vineri 9,00 - 18,00
sîmbătă 9,00 - 14,00
Str. Împăcării nr. 35, bl. 919
☎ 221405, 126816

2. SIX SRL - vopsele STANDOX
luni - vineri 9,00 - 18,00
sîmbătă 9,00 - 12,00
Străpungere Ștefan cel Mare nr. 3
☎ 117557

REPREZENTANȚĂ
MONROE amortizoare

3. TILT SRL
luni - vineri 9,00 - 17,00
Str. Socola 20 (intersecția Cotnari)
☎/FAX 230493

TAMOIL
• Uleiuri auto și industriale
PECO-Panther '93

BOGE
BUCȘE AMORTIZOARE
ELECTRICE BERU ultra
FILTRE PUROLATOR

5. VIBOL SRL
luni-vineri 9,00 - 16,00
sîmbătă 9,00 - 13,00
Str. Uzinei 32A (lîngă IRE)
☎ 115830

6. BRAS SRL
Piese auto pentru mașini străine
luni - sîmbătă 8,00 - 20,00
duminică 8,00 - 13,00
Str. Silvestru nr. 4
☎/Fax 214.910

PARBRIZE
A.G.E.R. SERVICE
AUTO GLASS EXPRES ROMANIA SERVICE
- Geamuri import vest pentru toate tipurile de autovehicule (și en gros)
- Asigurăm și montaj, cu set de soluții originale

Str. N. Gane nr. 15 ☎/fax 210351

BOSCH
MONROE amortizoare

8.RUEDAS SRL
luni-vineri 8,00 - 20,00
sîmbătă 8,00 - 16,00
duminică 9,00 - 14,00
Str. Armeană nr. 5, tel. 112239

9. TOFAN GRUP
luni - vineri 8,00 - 16,00
Șos. Păcurari nr. 92
în incinta TRANSMIXT SA (AUTOBAZA 2)
☎ 032/154.343

10. AMRS SRL
luni - vineri 8.00-18.00
sîmbăta 8.00-12.00
Str. Păcurari 78
Tel. 032/214150
Ford dealer Ford

auto ricambi
• Importator piese auto
luni - vineri 9,00 - 1 8,00
sîmbătă 9,00 - 14,00
Piața CUG
☎ /FAX 232856

12. RUDOLF -cimitir auto
luni - vineri 8,00 - 18,00
sîmbătă 8,00 - 16,00
duminică închis
Str. Arcu nr. 22 (zona Gării)

AUTOSHOP
- Toate tipurile de rulmenti auto

luni-vineri 8,00 - 22,00
sîmbătă 8,00 - 18,00
Str. Nicolina nr. 33 (rond vechi CUG)
☎ 221849, FAX 222403

PIESE AUTO ROMÂNEȘTI

1. BRAS SRL
Dacia, Raba, Saviem, ARO
luni - sîmbătă 8,00 - 20,00
duminică 8,00 - 13,00
Str. Silvestru nr. 4
☎/Fax 214.910

MAXIM
DACIA OLTCIT
luni - vineri 8,00 - 20,00
sîmbătă 8,00 - 17,00
Str. Ornescu nr. 4 (vizavi Peco Bas-Ceauș)
☎/Fax 212618
luni-sîmbătă 9,00 - 19,00
B-dul Dacia nr. 1 (Berăria Zimbru)

S.C. INTER EXPRESS S.R.L.
luni - vineri 8,00 - 18,00
sîmbătă 8,00 - 14,00
duminică 8,00 - 12,00
Str. Socola nr. 18 (lîngă Cotnari)
☎ 230278

Servicii

Servicii medicale mobile

CORPO SAN, societate specializată în servicii medicale mobile, oferă ABONAMENTE în trei variante opționale: A. - două consultații medicale lunar, zilnic între orele 7-22; eliberarea de rețete în regim compensat; tratamente injectabile de urgență în caz de necesitate. B. - două consultații medicale lunar în regim non-stop; 20% reducere pentru următoarele consultații din cadrul aceleiași luni; eliberarea de rețete în regim compensat; tratamente injectabile de urgență în caz de necesitate. C. - două consultații medicale lunar în regim non-stop; 50% reducere pentru următoarele consultații din aceeași lună; 20% reducere pentru analize de laborator (recoltate la domiciliu); 20% reducere pentru tratamente injectabile (intramusculare, intravenoase); eliberarea de rețete în regim compensat; transportul la spital și internarea în caz de necesitate. Persoanele care se abonează la CORPO SAN primesc un carnet de abonat care le conferă calitatea de beneficiar al serviciilor de asistență medicală la domiciliu. Vă reamintim pe scurt serviciile pe care CORPO SAN vi le oferă în regim NON STOP:

■ deplasarea în cel mai scurt timp posibil la domiciliul bolnavului, în urma solicitării acestuia

■ eliberarea de rețete medicale în regim compensat și eliberarea de certificate medicale

■ tratamente de urgență în caz de necesitate

■ tratamente de lungă durată (pansamente, injecții intramusculare, intravenoase, perfuzii etc.)

■ recomandare de investigații paraclinice (laborator, radiografice, echografice etc.)

■ transportul la spital și prezentarea medicului de gardă în vederea internării

■ controale periodice anuale, precum și consult medical complet la angajare

■ supravegherea activă a bolnavilor cronici. Apelați NON STOP Corpo San la telefon 113130. SOSIM IMEDIAT!

Centrul medico-social THEMIS ART

Centrul medico-social THEMIS ART Iași asigură categoriilor defavorizate ale populației (conform Legii nr. 139/1995 și HG 126/6.04.1995) asistență medico-socială GRATUITĂ atît prin sistemul de dispensare propriu (autorizate sanitar), cît și la domiciliu (supraveghere, îngrijire, tratamente: bătrîni și copii, sănătoși și bolnavi - handicapați). Solicitări și informații suplimentare: Telefon fax 175380 și 251803.

REPARAȚII TV

■ Tv color universal. Îmi ofer serviciile. Dispecerat 250915. (02852)

■ Inginer specialist tv - Goldstar, Nei, Funai, Profex, Royan, Crown, Zass, Telecolor, Cromatic, Alfa, Philips, Snagov, la domiciliu. Ofer și cer seriozitate. Telefon 175160. (343062)

■ Reparații tv, montări selectoare hiperbandă pentru tv cablu. Telefon 118655. (343290)

■ Electrician electronist îmi ofer serviciile. Telefon 113380. (343207)

■ Inginer repar televizoare color și alb-negru. Telefon 128356. (343320)

MEDITAȚII

■ Profesoară de limba română, cu vechime și experiență în învățămînt, pregătesc cu seriozitate și eficiență pentru admiteri. Telefon 174234.

■ Studentă la Drept, acord meditații la Limba română pentru elevi din clasele IV-VIII. Relații la telefon 176078.

■ Profesor meditez fizică orice nivel, bacalaureat, admitere facultate. Telefon 231082, după orele 15.

Meditații germană

Ofer meditații limba germană și traduceri de calitate în orice domeniu. Translator cu experiență. Telefon 176040.

■ Matematică, Fizică, orice nivel, individual, 2000-4000 lei/oră, după complexitatea materialului prezentat. Student la Calculatoare cu experiență și foarte multă răbdare. Aleea Mircea cel Bătrîn nr. 15, bl.09, sc.C, et.1, ap.3.

■ Studentă, meditez limba germană, orice nivel. Telefon 163103, zilnic, între orele 17,00-20,00.

■ Studentă la Drept, meditez avantajos limba română și limba franceză, clasele I-VIII. Telefon 155443.

■ Profesoară cu exepriență meditez gramatică, clasele, V-VIII și alte concursuri școlare, avantajos. Telefon 134459.

■ Student, anul IV, meditez fizică și matematică (V-XII), avantajos. Relații la telefon 170137.

■ Meditez germană și japoneză - cursuri intensive. Telefon 135518, între orele 10-19.

■ Meditez matematică orice nivel - profesoară. Telefon 135518

■ Studentă Drept meditez Istoria României - admitere. Telefon 116841.

■ Meditez informatică, orice nivel. Telefon 177254

■ Studentă, meditez gramatică. Telefon 154726.

■ Istorie. Student la Drept, 4000 lei/h. Telefon 114143, exclus duminica, pentru Adrian.

■ Meditații limba engleză, avantajos, serios și eficient, pentru copii. Telefon 149115

■ Pregătesc fizică și chimie organică. Cadru didactic cu experiență. Telefon 154583. (342557)

■ Meditez fizică orice nivel și fizică pentru medicină. Telefon 161107.

■ Meditez anatomie XI și psihologie numai pentru admitere în învățămîntul superior. Telefon 164059.

■ Meditez matematică pentru gimnaziu și admitere liceu, profesoară. Telefon 160097.

■ Profesoară acord preparații la biologie pentru bacalaureat, examen la școlile postliceale și Fac. de Biologie. Relații la telefon 153679.

■ Studentă anul III, la Drept, ofer preparații la gramatică pentru cl. V-VIII, în vederea pregătirii pentru treapta I. Relații, după orele 20.00, la telefon 153679.

■ Meditez engleză și franceză, clasele II - VIII. Execut și traduceri în engleză. Telefon 156253.

■ Studentă UMF meditez biologie cls. a XI-a și chimie cls. a X-a și a XII-a. Telefon 153160, după ora 20,00.

■ Student calculatoare dau lecții practice de utilizare calculator și servicii de tehnoredactare. Telefon 129556.

■ Psihologie familială și psihopedagogie, eventual meditez psihologie și copii cu dificultăți în învățare, teste de inteligență pe calculator. Programări la C.P. 1806 - OP 9 Iași.

■ Corectări de pronunție, bîlbîială, dezvoltarea vorbirii la copii cu deficiențe de auz. Profesor defectolog cu experiență. Telefon 146116.

Medic pediatru

Doctor Iordache Constantin, medic primar pediatru, acordă consultații la domiciliul copiilor. Tel. 214001. (343110)

Medicul familiei

Doctor primar Ailoaie ofer permanent consultații la domiciliu. Programare robot. Telefon 251117.

Menaj la domiciliu

Agenția de menaj "Nufărul Alb" vă oferă prin intermediul serviciilor sale de menaj la domiciliu un real ajutor în gospodărie. Relații la sediul firmei, aflat la "Casa Bucovineană", str. Cuza Vodă nr. 30-32, etajul 2, camera 9, telefon 117597.

■ Multiplicări Offset. Telefon 174274. (343057)

■ Montez dibluri. Telefon 270076, 270879. (343056)

■ Montez ecrane tv alb-negru, orice diagonală. Telefon 113380. (343207)

■ Efectuez transporturi cu autoșea 17 tone acoperit. Telefon 137333. (343407)

■ Marfă cu Peugeot 2 tone, toate rutele din țară, siguranță și confort, 400 lei/km. Telefon 270509. (343231)

Tehnoredactare și design

Listare inkjet (mono sau color). Telefon 132059. (342973).

■ Execut lucrări dactilografie. Telefon 129204.

■ Compania americană vă oferă șansa de a vă crea o afacere personală cu cîștiguri nelimitate. Telefon 133624.

M.V.D. Servicii consulting

Asigurăm servicii pentru: definitivarea formalităților legate de înființarea societăților comerciale cu capital românesc sau străin; înscrieri mențiuni pentru acte adiționale; obținerea autorizațiilor și avizelor de funcționare pentru: sedii, spații comerciale, depozite, spații de producție (pompieri, sanepid, mediu, protecția muncii etc.); înregistrarea cererilor pentru mărcile de fabrică, de comerț și de servicii la OSIM; înregistrarea la DGFPCFS și Administrația Financiară. Hotel Unirea, cam. 107. Tel/fax 212299, pentru autorizații cam. 105, tel. 215015. Program 9-19, sîmbătă 9-14.

■ Tehnoredactare CV Word 6 listare jet. Telefon 152967. (343274)

■ Șofer, categoria B, îmi ofer serviciile non-stop. Familist, șomer și foarte serios. Telefon 160347.

■ Executăm și imprimăm: foi cu antet, etichete, oferte, cereri, adeverințe, adrese, rapoarte, fluturași publicitari, afișe, broșuri, pliante, prospecte, instrucțiuni, invitații, felicitări, cărți de vizită, legitimații, ecusoane, plicuri cu antet, calendare cu antet, lucrări de diplomă și doctorat, proiecte, scanări (A4), plotări. Telefon 032/179756.

■ Foarte urgent efectuăm transport cu mașini de 22 tone. Telefon 270150. (343292)

■ Emailări căzi, chiuvete. Telefon 170287, 271061.

■ Schimb sisteme de alarmă Quorum cu automobil neînmatriculabil, în stare de funcționare. Telefon 130134.

■ Țin evidență contabilă pe calculator. Telefon 210812.

■ Doriți ajutor menaj, îngrijire bătrîni sau copii - sunați la telefon 116823, între orele 17,00-21,00.

■ Economist (contabil autorizat) țin evidență contabilă. Telefon 123559, 221577. (343293)

Servicii croitorie damă

Telefon 170209.

■ Închiriez camion 7 tone pentru transport marfă. Telefon 250559.

■ Filmări video. Telefon 129573.

■ Îmi ofer serviciile ca baby-sitter. Telefon 156023.

■ Student stomatolog ofer consultații stomatologice gratuite la Policlinica stomatologică. Programări la telefon 125643.

■ Execut computerizat texte, acte societate, antete, cărți vizită ireproșabil, concurențial. Telefon 152124, între orele 16.00-22.00. (343451)

■ SC DIVERTIȘ SRL, cu sediul în Nicolina-CUG, execută uși, ferestre, dulapuri, dușumele, garduri și alte lucrări specifice tîmplăriei. Zilnic între orele 7.00-22.00, la telefon 126055 sau 127640. (343455)

■ Pregătire muzicală (chitară și canto - muzică ușoară) pentru copiii dvs., avînd ca profesor pe compozitorul și solistul Cristian Simionică. Copiii cu reale calități vor avea avantaje cu totul speciale. Se caută pentru colaborare soliste de muzică ușoară, de preferință cu experiență și fără alte obligații, pentru spectacole, încredințări de piese în primă audiție etc. Telefon 176817, 8,30-11,00 și 18,00-22,00.

■ Șofer categoria B, tînăr, serios, îmi ofer serviciile. Relații la telefon 161122, orele 10,00-12,00.

■ Mașini de spălat. Execut reparații. Telefon 131443.

■ Filmări video. Telefon 158738. (343339)

■ Zugravi buni, serioși, cu experiență, executăm urgent zugrăveli simple, calciu, vopsitorii, reparații. Telefon 161851, zilnic.

■ Inginer autorizat, execut măsurători, planuri, hărți, schițe relevee pentru acte de vînzare-cumpărare, de succesiune și pentru orice alte necesități, la orice scară. Telefon 144813.

■ Transport marfă cu autodubă 20 t. Telefon 271109. (343089)

■ Student an VI Medicină Generală caut meditator pentru obstetrică și ginecologie (în engleză). Telefon 176225, după orele 14,00.

■ "Emigrări Canada" avocați specializați, siguranță, ieftin. Telefon 01/3237588 sau 01/3239865

■ Studentă la Facultatea Textile, realizez schițe în domeniul design-ului vestimentar. Telefon 252847.

■ Pensionară - 42 ani, supraveghez copil și mic menaj, zilnic. Telefon 113793. (343516)

■ Consultații în domeniul nutriției, reglării metabolismului, detoxificării, reglarea greutății corporale, precum și altor tipuri de afecțiuni. Recomandăm un program naturist. Această lună - gratuit. Telefon 133624.

■ Birou traduceri autorizate notariat - toate limbile de circulație. Telefon 143023. (02755)

■ Îmi ofer serviciile ca menajeră sau baby-sitter. Telefon 133296. Rog seriozitate.ic pediatru

■ Studentă, meditez Engleză, clasele I-VIII, 2500/h. Telefon 157687, între orele 18,00-20,00.

■ Studentă, meditez matematică clasele II-XI, 2500/h. Telefon 157687, între orele 18,00-20,00.

■ Studentă la Medicină Generală, anul II, dau meditații la Biologie și Chimie organică. Telefon 151604, după ora 20,00

■ Meditez elevi clasele I-VIII, la matematică. rezultate garantate. Studentă cu foarte multă răbdare. Telefon 272273, după ora 17,00.

■ Profesoară, ofer meditații la Psihologie și Pedagogie. Telefon 271738, după ora 20,00. (343093)

■ Traduceri în Franceză și Engleză. Tehnoredactare. Telefon 155963, între orele 17,00-22,00.

■ Asistent medical, tratament la domiciliu. Telefon 167464.

■ Economist, țin evidență contabilă pe calculator, 150.000 /lună. Telefon 155963, între orele 17,00-22,00.

■ Îngrijesc bătrîni, copii, menaj (nu lucrez cu carne de porc), masaj femei, sîmbătă liber, la familie curată. Telefon 133698, orele 10,00-14,00.

■ Doamnă serioasă, 26 ani, caut loc de muncă în meseriile de: ajutor bucătar, tricoter, barman-ospătar sau la o tonetă - fără garanție, femeie de serviciu. Telefon 271542, între orele 17,00-22,00.

Angajări

Agenți imobiliari

Agenția imobiliară CASTER angajează cu carte de muncă agenți imobiliari în următoarele condiții: bărbați, vîrsta maximă 30 ani, prezentabili, dinamici, posesori auto. Salarizare atractivă și decont pentru benzină și ulei consumat. Pentru fișe de concurs și informații suplimentare, telefon 216262, Hotel "Unirea", cam. 106, zilnic între 8,00 - 20,00.

■ Ocazie! Dacă nu aveți loc de muncă sau nu sînteți satisfăcut de cîștigul dumneavoastră, fără bani sau spațiu comercial puteți deveni distribuitor al produselor cosmetice ORIFLAME. Mii de noi oportunități vi se vor deschide. Cîștiguri excepționale! Nu ezitați. Sunați numai la 131963.

■ Doriți să cîștigați bani ușor și repede? Deveniți distribuitor al produselor Oriflame! Sunați acum la 032/161194.

■ S.C. angajează muncitori cu experiență în construcții și lăcătuși. Telefon 231076.

■ S.C. angajează tîmplari universali, zilnic între orele 8.00-16,00. Telefon 126055 sau 127640.

■ Asociația de locatari "Moldova" - Centru Civic Iași angajează de urgență administrator.

Izolatori hidrofugi

ITELS S.A. Iași angajează de urgență izolatori hidrofugi, specializați în lipire cu flacără, pentru lucrări în țară. Transport, cazare și masă gratuite, cu posibilități de cîștig de 600-800 mii lei pe lună. Relații la telefon 145717, 214509 sau la sediul firmei din strada Armeană nr. 12.

■ Angajez familie de pensionari pentru administrare gospodărie, zonă montană, condiții deosebite. Telefon 177624, orele 8,00-14,00.

■ Stațiunea Didactică Iași anunță organizarea concursului pentru ocuparea următoarelor posturi vacante: inginer zootehnist - șef fermă; șef contabil; mecanic tractoare mici și utilaje hotiviticole; electro mecanic - auto Diesel; paznic de noapte la ferma Adamachi; 3 posturi de mecanizatori. Relații suplimentare la telefon 143461.

■ S.C. MOLDODERM S.R.L. angajează specialist cu experiență în industria pielăriei pentru colaborare, și muncitor tăbăcar. Telefon 177550 sau tel(fax) 210615.

Agenți comerciali

D.C. PRODUCTION - firmă specializată în distribuirea produselor alimentare și nealimentare angajează agenți comerciali, posesori auto, în condiții avantajoase de muncă și salarizare. C.V. se va depune la Hotel Unirea, cam. 1106, 1107.

■ EURO HOME - firmă specializată în tranzacții imobiliare angajează agenți imobiliari. CV se va depune la Hotel Unirea, cam. 1106, 1107.

■ S.C. caută colaborator cu autoturism propriu, capabil să lucreze full-time. Telefon 142110, int. 1106.

■ Angajez medic veterinar, tînără absolventă, promoția 1995-1996. Relații la telefon 119295, orele 10,00-13,00; 16,00-20,00.

Conducători auto

S.C. NEST scoate la concurs două posturi de conducători auto. Condiții: cunoștințe de mecanică pentru autovehicul Dacia; experiență în trafic; minimum 3 ani vechime. Relații și înscrieri la telefon 213525, orele 9,00-16,00. Data limită a înscrierilor sîmbătă, 30.XI.1996.

■ S.C. NEDO S.R.L. angajează tîmplar și designer. Relații la telefon 032/130894 sau 233444.

■ Parchetul de pe lîngă Curtea de Apel Iași organizează concurs pentru ocuparea unui post de referend, la data de 16.XII.1996. Relații suplimentare se pot obține la telefon 212510.

■ Ofer unei familii serioase, iubitoare de muncă agricolă, condiții avantajoase, întreținerea unei gospodării, la 5 km de șoseaua Bucium. Telefon 122476, orele 17,00-19,00.

Universitatea "Al.I.Cuza" Iași

Scoate la concurs următoarele posturi: Facultatea de Informatică. Catedra de Informatică teoretică: asistent, poz. 29, disciplina: Programare logică și funcțională; Fundamentele limbajelor de programare; preparator, poz. 34, disciplina: Arhitecturi și sisteme de operare; preparator, poz. 36, disciplina: Limbaje formale și automate; Fundamentele algebrice ale informaticii. Catedra de Informatică aplicată: asistent, poz. 25, disciplina: Arhitecturi și sisteme de operare; Ingineria programării; Practică; asistent, poz. 26, disciplina: Algoritmi paraleli; Inițiere în informatică. Facultatea de Istorie. Catedra de Istoria Românilor: lector, poz. 15, disciplina: Curs și seminar special, istoria veche a României; Istoria creștinismului în Sud-Estul Europei; Curs special Istoria antică universală; Seminar Istoria veche a României; Practică pedagogică; Curs special de istoria veche a României. Catedra de Istorie universală: profesor, poz. 7, disciplina: Introducere în arheologie; Istoria societății primitive; Metode moderne în cercetarea istorică; Probleme actuale ale preistoriei; Practică pedagogică; Facultatea de Litere. Catedra de Limba română pentru studenți străini: lector, poz. 17, disciplina: Limba română; lector, poz. 18, disciplina: Limba română. Catedra de slavistică "Petru Caraman": preparator, poz. 22, disciplina: Curs practic de Limba rusă. Catedra de Limba Română: lector, poz. 19, disciplina: Stilistică; Lingvistică generală; Lingvistică aplicată; Practică pedagogică; lector, poz. 20, disciplina: Limba română contemporană (sintaxa); Romanistică; Istoria Limbii române; preparator, poz. 28, disciplina: Lingvistică generală; preparator, poz. 29, disciplina: Istoria Limbii române literare. Catedra de Limba engleză: lector, poz. 33, disciplina: Curs special de limbă; Limba engleză; Curs practic traduceri; Curs practic texte; lector, poz. 47, disciplina: Limba engleză; Curs practic texte. Catedra de Germanistică: preparator, poz. 19, disciplina: Literatura germană; Limba germană. Catedra de Limba franceză: asistent, poz. 33, disciplina: Literatura franceză; Curs practic analize; Curs practic traduceri; asistent, poz. 34, disciplina: Limba franceză (lexicologie); Curs practic traduceri. Catedra de Literatură română și comparată: preparator, poz. 30, disciplina: Teoria literaturii; Estetică. Facultateatea de Matematică. Catedra de analiză matematică: preparator, poz. 25, disciplina: Analiză matematică; Istoria matematicii; preparator, poz. 26, disciplina: Capitole speciale de teoria măsurii; Analiză funcțională; Matematică. Catedra de Geometrie: profesor, poz. 7, disciplina: Geometrie diferențială; Geometrie; Geometrie riemanniană; Practică pedagogică; preparator, poz. 20, disciplina: Matematici aplicate în economie; preparator, poz. 21, disciplina: Topologie algebrică; Algebră liniară și geometrie; Geometrie sintetică. Catedra de Ecuații diferențiale, cercetări operaționale și probabilități: profesor, poz. 7, disciplina: Teoria probabilităților și statistică matematică; Optimizare stochastică; preparator, poz. 35, disciplina: Matematici aplicate în economie

■ Zidari, dulgheri, fierar betoniști pentru Israel. Telefon 174712.

■ S.C. angajează vînzător-gestionar pentru reprezentanță magazin "Cotnari" - studii economice sau superioare. Zilnic: Splai Bahlui nr. 22, orele 8,00-10,00 și 17,00-19,00.

AGENDA OMULUI DE AFACERI

ROCAMBOLE SRL

Unic distribuitor BENCKISER

vă oferă: • gama de detergenți DOSIA
• detergenți SOLE, CALINDA, LIP

Transport gratuit.

Tel. 142363, 212684

TOFAN GRUP

comercializează: • anvelope și camere auto (produse de Danubiana și Victoria Florești)
• baterii și acumulatori auto

Iași- Șos. Păcurari nr. 92 (în incinta Transmixt SA)
Tel. 032/154.343

TUDOR MAGNUM PLUS

comercializează en gros și en detail nasturi, fermoare tercoturi, ață bumbac și sintrom, prosoape plușate, elastic blană sintetică, capse, pernițe umeri și tricoturi

Str. Fundac Gavril Muzicescu, tel. 032/213676.

FITNESS CLUB

• întreținere corporală cu aparatură modernă
• bronzare perfectă cu ajutorul razelor UV
• holiday solar

Program: 9.00-19.00
Programări și informații la tel. 032/142110, int. 312,
Hotel UNIREA, camera 312.

MOLDOVA TRICOTAJE TEX

Comercializează prin rețeaua propie de magazine

• tricotaje • confecții • țesături • încălțăminte
• ciorapi • marochinărie

Iași, tel: 032/137655, 231600, 230166, 136932; Fax: 032/231500

TIM-TIB SRL

• casă de amanet
• oferim împrumuturi nelimitate în lei
(comision de 1% pe zi sau 25% lunar)

Iași, str. Sf. Lazăr nr. 2 (în incinta patiseriei Timiș)
tel. 032/220131, 271792, 117554

META COMIMPEX SRL

IMPORTATOR DIRECT
PRODUSE COSMETICE
Belgia, Olanda, Germania, Franța, Spania

Brăila, C. Călărașilor nr. 15, tel. 039/615298, fax 039/614293

ROMCHIM-H SRL

ANTIGEL
produs cu materii prime din import
Prețuri excepționale.
Căutăm distribuitori locali.

Constanța, tel. 041/627293, fax 041/674434

CEPROPLAST S.A.

• COMERCIALIZEAZĂ produse din pvc, polietilenă (tuburi, bare benzi, profile, capișoane sigilare butelii, cutii, folii, saci, pungi etc.)

• EXECUTĂ lucrări de cercetare, proiectare, implementare în domeniul prelucrării maselor plastice

Iași, Calea Chișinăului nr. 23 A, tel./fax 032/230840, 032/233536

S.C. IMPEX ROMCATEL S.A.

Proiectare, consultanță, instalare, service

SISTEME DE ALARMĂ

ACUM ȘI CU PLATA ÎN RATE!

DINTR-O MULȚIME DE VARIANTE, NOI V-O PE CEA MAI BUNĂ VARIANTĂ !

IAȘI, str. Lascăr Catargi nr.22, ☎ 032 - 211328, tel./fax 032-211280

Începînd cu data de **1.11.1996**,
SC COMAT SA Iași
este unic distribuitor pe Moldova a produselor
SC MEFIN SINAIA
practicînd prețul de vînzare al producătorului.

Relații suplimentare la sediul societății din Iași,
Str. Sergent Grigore Ioan nr. 7
sau la ☎ 032/156300 int. 120-121.

EuroBIT

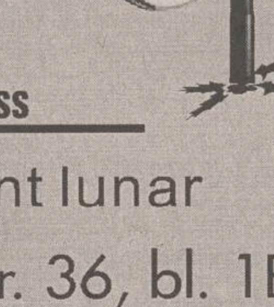

Full Internet Access

Abonament lunar

str. A. Panu nr. 36, bl. 1B

tel. 032/ 21.40.10/ 21.14.94
21.00.30/ 21.00.31

http:// www.interbit.ro
Email - eurobit @.interbit.ro

CENTRU INTERNAȚIONAL de LIMBI MODERNE - IAȘI

vă oferă:

Cursuri de:

- engleză generală;
- engleză pentru afaceri;
- engleză medicală;
- pregătire bacalureat și/sau admitere;
- pregătire examene TOEFL, Cambridge...
- cursuri de limba italiană, germană, franceză și spaniolă pentru prescolari, ciclul primar, gimnazial, liceal;
- Grădiniță program normal -(începînd din 15.09), grupe de engleză, franceză, germană.

Înscrieri la sediul nostru din:
Str. Moara de Foc 35, Et.8
Tel.: 032-252870, Fax: 032-252902

M V D

Servicii consulting

Hotel Unirea cam. 105-107
tel/fax **212299**
informații **215015**
IASI

Asigurăm servicii pentru:

-definitivarea formalităților legate de înființarea societăților comerciale cu capital românesc sau străin
-înscrieri mențiuni pentru acte adiționale
-obținerea autorizațiilor și avizelor de funcționare pentru sedii, spații comerciale, depozite, spații de producție
-înregistrarea la DGFPCFS și Administrația Financiară.

Noi vă promovăm afacerea !

Program: Luni-Vineri 9-19
Sîmbătă 9-14

OFERIM LOCURI DE MUNCĂ ÎN ISRAEL

Căutăm femei serioase (25-55 ani), care doresc să îngrijească familii de bătrîni și de infirmi, în condiții foarte avantajoase: salariu de 6000 $/an plus bani de buzunar, casă, masă, asistență medicală și socială, concediu. Cei interesați sînt rugați să ne trimită biografia, 4 fotografii de pașaport, una corp întreg, certificat sănătate, cazier judiciar și copie xerox după pașaport. Avantaj: o limbă străină: limba engleză, germană, maghiară, rusă, franceză, ebraică. Pe adresa: "Roman" P.O. BOX 3315 TEL-AVIV 61032 ISRAEL.

Lucrători comerciali

SC NEST angajează lucrători comerciali pentru activitate de fast-food. Condiții: studii medii; vîrsta cuprinsă între 18-26 ani; prezență agreabilă. Relații și înscrieri la telefon 213525 între orele 9,00-16,00. Data limită - 28.11.1996.

■ SC CAPITOL PRES angajează barman cu studii de specialitate. Preferăm băieți. Telefon 230425.

■ Angajăm două gestionare-vînzătoare. Condiții obligatorii: studii de specialitate și garanție materială. Telefon 129286 sau 172689, între orele 17,00-19,00.

■ Caut tinichigiu pentru acoperit casă, circa 100 mp. Telefon 116061, 117194.

Operator calculator

Birou notar Zaharia Gheorghe, cu sediul în Iași, b-dul Socola 5, organizează concurs pentru ocuparea postului de operator calculator. Informații la sediu. Concursul va avea loc pe data de 30.11.1996, orele 9,00.

■ S.C.FEROMET Piatra Neamț angajează de urgență prin concurs programator, avînd cunoștințe solide Microsoft, Fox Pro (sub Windows 95) și noțiuni Microsoft Word, Corel 5, Auto Cad. Condiții de salarizare deosebite. Relații la telefon 033/215918.

■ S.C. MOLDOFOREST S.A. Iași angajează personal tehnic (maiștri, tehnicieni, ingineri), specialitatea industrializarea lemnului. Relații la telefon 142990, int. 26.

■ S.C. MOLDOFOREST S.A. Iași, prin Secția de Industrializarea Lemnului Ciurea, angajează personal muncitor calificat pentru confecționat butoaie (dogari). Relații la telefon 146720.

■ S.C. CONSTRUCTII HIDROTEHNICE Iași S.A. angajează prin concurs tehnician topometrist pentru Șantierul Pașcani - localitatea Pildești, Roman. Concursul va avea loc în ziua de 2 decembrie 1996, orele 10,00, la sediul societății din Iași, strada Toma Cozma nr. 13.

■ Angajez tonetar, zona Păcurari, carte de muncă, garanție materială. Relații la telefon 163700.

■ Caut femeie fără obligații familiale pentru îngrijirea unei bătrîne imobilizată la pat. Ofer 200-250.000 lei/lună, mază și cazare. Relații la telefon 163683 sau 115575.

■ Doamnă serioasă, 60 ani, gospodină, doresc să fac menajul de 3-4 ori pe săptămînă. Telefon 271542, între orele 17-22.

Teren în arendă

Dăm în arendă o suprafață de teren de 5 ha în Zahorna - Rediu. Telefon 252010. (343533)

Aniversări

■ Pentru aniversarea celor 7 anișori, Marius Gavril primește toate urările de bine, sănătate, fericire, bucurii și o copilărie fericită, alături de cei care îl iubesc, din partea părinților și bunicilor. "La mulți ani!"

■ Să-ți fie viața luminoasă, cu fericire deplină, sănătate, bucurii, iar viitorul să-ți fie ca un covor de flori. "La mulți ani!", multe note bune la școală, pentru Marius Gavril la împlinirea celor 7 ani, din partea lui Alin, Gabi și Virgil Afloarei.

■ Chiar dacă drumul vieții nu a fost întotdeauna presărat cu flori, chiar dacă noi te-am supărat adeseori, astăzi, în pragul celor 39 de ani, te rugăm să ne ierți și viața să-ți fie numai bucurie. Te sărutăm cu dragoste și îți dorim sănătate și un călduros "La mulți ani!" - dragei noastre MARIANA BURUIANĂ, din partea soțului - Fănică și a copiilor Florin și Cristinel.

■ Cu ocazia aniversării zilei de naștere, Călina, Anda și Cerasela urează cele mai bune gînduri, sănătate, fericire, bucurii și o viață lungă, plină de realizări, alături de cei dragi, doamnei Gabi Ștefănescu. "La mulți ani!"

■ Cu ocazia zilei de naștere, tatăl - Mircea, mama - Maria și fratele - Vali îi urează lui MARIUS fericire, sănătate, spor la învățătură și un călduros "La mulți ani!", cu ocazia împlinirii celor 17 ani. Mii de pupici!

■ Soția, copiii și nepoatele urează dragului lor MITICĂ IACOB un călduros "La mulți ani!", la cea de-a 60-a aniversare.

■ "Cu dragoste ne aplecăm/Și mîna dreaptă îți sărutăm/Din suflet noi îți mulțumim/Și pace-n suflet îți dorim/Viață lungă peste ani/Și un călduros «La mulți ani!»". Din partea soțului - Constantin, a copiilor Marius și Alina, și a nepoatei Simona, pentru Mihaela Gheorghieș, din Iași.

■ "Din tot ce-i mai frumos pe lume/Din tot ce omul și-ar dori/Noi vi le oferim pe toate/Și fericire zi de zi". La aniversarea zilei onomastice, pentru Gheorghieș Mihaela din partea familiei Muraru din Tg. Neamț.

■ "Și eu sînt o micuță regalistă". Genoveva Aurora Turcanu.

Matrimoniale

■ Dacă sînt doi tipi peste 24 de ani, fără prejudecăți, spirituali, care doresc să petreacă sărbătorile de iarnă într-un mod inedit, să lase mesaj pentru L. și I. (două studente pline de viață).

■ Student ISE, simpatic, 1,70, doresc să cunosc o fată drăguță, cu simțul umorului, între 17 -20 ani. Scrie-mi la OP 11, Căsuța poștală 2410.

■ Tînăr salariat, 23/1,85, doresc cunoștință cu o domnișoară în vederea unei prietenii. Aștept răspuns în "Monitorul" de vineri.

Pierderi

Stație de emisie recepție

Cine a găsit o stație de emisie recepție tip MAXON, de culoare neagră, este rugat să o aducă la sediul cotidianului "Monitorul" din strada Smîrdan nr. 5 - telefon 271271. Menționăm că nu poate fi folosită decît pe frecvența stabilită de proprietar. Recompensă substanțială.

■ S-a furat duminică seara cîine Brac german, dintr-un imobil de lîngă Liceul de Muzică: talie medie, păr scurt maro închis, numele - Ringo. Oferim recompensă aducătorului și persoanelor care pot da informații relevante. Telefon 213056, 110139. Un suflet de copil plînge și îl așteaptă! (343350)

■ Pisică Birmaneză, 8 luni, are un lanț cu medalion la gît pe care este gravat numele Kyty. Ofer recompensă mare. Relații la chioșc presă - Gară.

■ Buletin identitate pe numele Dorcu Cristinel Viorel. Îl declar nul. (343477)

■ S.C. PACIKO S.R.L. anunță pierderea autorizației cu nr. 080130/1994. Se declară nulă. (343523)

■ Cooperativa Consum Podu Iloaiei declară pierdute următoarele autorizații: bufet Mădîrjac, Magazin mixt Mădîrjac, Magazin mixt Frumușele, Restaurant Sinești, Magazin mixt Sinești, Chimicale, Magazin Stornești, Bufet Stornești, Magazin mixt Boghicea, Băcănie-Obor și Restaurant-Bufet Mădîrjești. Le declarăm nule. (343521).

■ Carnet de student pe numele Blascianu Emilia. Îl declar nul.

■ Carnet de student pe numele Alexandrescu Ionela. Îl declar nul. (343528)

■ Pierdut carnet de student pe numele Stiubianu Nicoleta. Îl declar nul. (343480)

■ Pierdut carnet de student și legitimație de călătorie pe numele Bancescu Mihaela. Le declar nule. (343532)

■ Pierdut legitimație de student pe numele Apachitei Mihaela. O declar nulă. (343531)

Licitații

■ SOCOM TEHNICA CONFECTIEI Iași organizează în data de 5 decembrie 1995, orele 10,00, la sediul din str. O. Cazimir nr. 1 Iași, licitație pentru vinderea a două spații comerciale, amplasate după cum urmează: - spațiul comercial situat în Iași, Piața Voievozilor bl. C3, în suprafață totală de 130,58 mp; - spațiul comercial situat în Iași, Alexandru cel Bun, Bl.D3, în suprafață de 128,36 mp. Taxa de înscriere la licitație este de 100.000 lei și se va achita la casieria firmei, unde se vor da și informații suplimentare. (343475)

Diverse

Casa de Cultură a Sindicatelor Iași

Organizează, începînd cu 25 noiembrie 1996, Școala superioară de secretariat, cu durata de 5 luni. Absolvenții vor primi diplome recunoscute. Relații la telefon 135158. (342861)

SUZANA - SALA DE GIMNASTICĂ

Cu specific de modelare a trupului și spiritului, aduce la cunoștința celor interesați că programările se pot face zilnic și la noul număr de telefon 210202, între orele 12-14 și 19-21. Telefonul 135791 rămîne valabil pentru intervalul 8-10 și 15-19.

■ Promoția 1976, Liceul "Emil Racoviță", organizează revederea cu ocazia aniversării a 20 de ani de la absolvire. Colegii sînt rugați să contacteze organizatorii la telefon 138602, 130584, 222107, 122915, 166462, 136588. (343429)

"Vampiri în izmene"

Casa de Cultură a Sindicatelor Iași vă invită duminică, 1 decembrie 1996, orele 16,00 și 19,00, la spectacolul "Vampiri în izmene", prezentat de grupul Vacanța Mare. Biletele se găsesc la casa sălii. (343285)

■ La 1,5 km de Lețcani s-a deschis Iarmarocul țărănesc Cucuteni, în zilele de sîmbătă.

■ Membrii Asociației Naționale pentru Cercetări Aplicative Parapsihologice, filiala Iași, sînt rugați să comunice la sediul asociației propuneri pentru programul de activitate pentru anul 1997. Se primesc de asemenea și înscrieri pentru cursurile ce vor fi organizate periodic. Detalii la sediul asociației, telefon 270762.

■ Dau pămînt din fundații pentru umplutură, gratuit. Relații la telefon 123851.

■ Doi specialiști căutăm un patron cu spațiu și un mic capital în vederea înființării unui atelier de împletituri din papură și răchită foarte căutate la export. Activitatea va fi fără concurență. Telefon 252501; 167925, după orele 19,00.

■ Spray contra ejaculării rapide, medicamente potență, frigiditate, zahăr afrodisiac. Telefon 01/6376273.

■ O șansă de cîștig pentru fiecare. Telefon 210278, numai în intervalul 13,00-15,00.

■ SOCIETATEA DE SERVICII INFORMATICE SINTA S.A. Iași - Centrul Teritorial de Instruire Autorizat - primește înscrieri la cursurile de informatică, organizate în perioadele specificate: utilizare (operare) PC: 2.12.-21.12.1996: program zilnic sau la sfîrșit de săptămînă; utilizare produs EXCEL: 16.12-30.12.1996, program zilnic. La absolvirea cursurilor se eliberează certificate oficiale. Înscrierile se fac la sediul societății din B-dul Tutora nr. 17, telefon 127112 sau 230080, interior 108.

■ Societatea comercială IRILIAN-CO S.R.L. anunță depunerea cererii pentru emiterea acordului de mediu pentru obiectivul magazin alimentar situat în Șoseaua Ștefan cel Mare nr. 5 Iași, avînd ca obiect de activitate desfacere produse alimentare și nealimentare, amplasat în Iași, Șoseaua Ștefan cel Mare nr. 5. Documentația tehnică poate fi consultată la sediul firmei din Iași, Șoseaua Ștefan cel Mare nr. 5, sau la sediul Agenției de Protecție a Mediului Iași, str. Th. Văscăuțeanu nr. 10. Eventualele observații ale publicului referitoare la activitatea și amplasamentul obiectivului se vor transmite în scris la Agenția de Protecție a Mediului Iași, str. Th. Văscăuțeanu nr. 10, în termen de maximum 30 de zile de la publicarea acestui anunț în ziar. (343478)

Mesaje

■ Domnului Moriscă - maistru militar - Ciurea, vă rog tare mult veniți să perfectăm actele pentru autoturism. În caz contrar, vă solicit autoturismul înapoi. Lefter, telefon 152280.

■ Pentru L și I. Am comis o mică "gafă". Reveniți la OP 6, CP 1318. (343509)

■ Pentru Mihai. Sînt interesat. Telefon 155479 (Marin). Pentru Cristi.

■ Pentru dl. Mihai, vă rog sunați la 210798. (343479)

■ Răspuns pentru Mihai - doresc să plec în Germania, conform anunțului. Am 28 de ani și nu am obligații. Sunați la telefon 124168. (343094)

Oferta săptămînii: tehnică de calcul - birotică

OPEN SYSTEMS

Calculatoare PGA
5x86/133, Pentium , AMD K5, 6x86

Microsoft Qualified Dealer
Novell Networking Partner
Canon Authorized Dealer
OKI Authorized Dealer

Sediul: Str. Bradului, parter, bl.907, tel/fax 032/22.51.01, 22.51.41 **Birotică**: Independenței 4 tel. 21.63.04 **Magazin**: lîngă Optinova, tel: 11.35.45

RADIX

Computere
Consumabile
Iași, B-dul Copou, nr. 3, etaj II; tel. 032/212453 tel./fax/ 032/210423

HP DeskJet 690
LaserJet 5L, 6P

HEWLETT PACKARD
Authorized Reseller

Universal RX
Master V.A.R. SALIENT
Calculatoare
SALIENT
486, 5x86, Pentium, 6x86, Pentium Pro
În 12 rate lunare.
3 ani Garanție Integrală !
Iasi, Str. Grigore Ureche nr. 3
Tel. 032-212660, Fax 032-112058

ACE COMPUTERS
distribuitor autorizat
Calculator DTK
PENTIUM 120 - GREEN
Cache burst 256 K, INTEL VX 430,
HDD 1,27 GB SEA GATE (3 Mb/sec),
VGA 1 MB PCI, Monitor SVGA 14" color DTK,
LR, NI, 48 KHz frecv. orizontală, refresh 72 Hz
Iași, str. Grigore Ureche, bl. W. Mărăcineanu
tel./fax 032/213122, 213130

LIVIUS
Master V.A.R. SALIENT
Calculatoare SALIENT
Imprimante ace/jet/laser/color
Programe de contabilitate CIEL
Instalare. Instruire. Service
Iași, str. Fătu 1A
tel./fax 032/112221, 115922

AUTO - TECHNIC
CALCULATOARE:
5x86/133 MHz
6x86/120 MHz (PENTIUM 150+)
IMPRIMANTE. CONSUMABILE. COMPONENTE
PLATA ÎN RATE.
Magazin - Bd. Independenței B 1-5
Tel./Fax: 032/21 31 01

SERCOM
PARTENER AUTORIZAT
HEWLETT PACKARD, DTK
PC 586/133 Mhz, Pentium 100-166Mhz
HP LaserJet 5L, 4V
HP DeskJet 690 C
Prețuri minime !
Iași, B-dul N. Iorga nr. 46,
tel./fax: 231001, 122589

KEN KEN
COMPUTERS & SERVICE
Distribuitor SPRINT, SEIKOSHA, Paradox
Dealer Microsoft®, Minolta.
CALCULATOARE 486, 5x86, Pentium, Intel inside
IMPRIMANTE, CONSUMABILE, SOFT
COMPONENTE, SERVICE
Iași, str. Sf. Lazăr nr. 49
tel./fax 032/231303, 231556

Universal RX
CONSUMABILE
pentru orice tip de imprimante, copiatoare și faxuri
Iasi, Bd. Ștefan cel Mare nr. 8
Galeriile Comerciale - Mezanin
Tel. 023 - 216205, 215978

UNITRADE SYSTEMS
VERBATIM
Diskete
CD-uri inscriptibile
CONDITII DEOSEBITE PENTRU DISTRIBUTIE
Iași, Bd. Copou nr. 4,
tel. 216413, 213455; fax 216412

UNITRADE SYSTEMS
Calculatoare: COMPAQ, ZENITH, ARX
Imprimante: EPSON
Software: MICROSOFT Windows 95
CIEL contabilitate
REDUCERI PENTRU CONFIGURATII COMPLETE
Iași, Bd. Copou nr. 4, tel. 216413, 213455; fax 216412

UNITRADE SYSTEMS
CENTRU AUTORIZAT
EPSON
comercializare, suport tehnic și service
Iași, Bd. Copou nr. 4,
tel. 216413, 213455; fax 216412

EuroBIT
586 DX5 - 133 MHz PCI/ISA
8 M RAM, HDD 850 Mb, FDD 3,5",
SVGA PCI 1M
access INTERNET gratuit
Program balanță contabilă
2.919.900 lei
Plata în rate.
Iași, str. A. Panu nr. 36, bl. 1B, tel./fax 032/214010, 211494

INTERELECTRIC
mita DC-1556
COPIATORUL ANULUI
COPIATOR A3-A4: 3.150 DM
Mod FOTO
15 copii/minut
Reducere/Mărire de la 50% la 200%
Str. ELENA DOAMNA, nr. 24
tel: 032/210030,210031; fax: 112366

AXON International
societate româno-franceză
programe de gestiune material financiară, contabilitate, imobilizări și salarizare
Iași - Moara de Foc 35, et. 5
Tel./Fax: 032-250239
axon@ mail.cccis.ro

INFONET CONSULTING
Calculatoare 486, 586, PENTIUM
Imprimante cu ace, DeskJet, Laser
Networking
Iași, str. Moara de Foc nr. 35, tel./fax 032/251898

QUARTZ MATRIX
DISTRIBUITOR AUTORIZAT
TOSHIBA
COPIATOARE SI TELEFAXURI
IASI SOS. PACURARI 8, bl. 558
TEL:157090 TEL/FAX:165558

QUARTZ MATRIX
DISTRIBUITOR AUTORIZAT
COMPAQ
PENTRU ROMANIA
IASI SOS. PACURARI 8, bl. 558
TEL:157090 TEL/FAX:165558

QUARTZ MATRIX
CENTRU AUTORIZAT
DE DISTRIBUTIE SI SERVICE
EPSON
IASI SOS. PACURARI 8, bl. 558
TEL:157090 TEL/FAX:165558

elcom® INTERNATIONAL
societate ROMÂNO-GERMANĂ
vă invită la NOUL MAGAZIN
cu TEHNICĂ DE CALCUL
PREȚ ȘI CALITATE EXCELENTĂ
Iași, str. C. Negri nr. 4, tel. 032/112254

Beta Line
COMPUTERS - SERVICE - ACCESORIES
Vă oferă calculatoare
MODELE: trophy 586/133, elite PENTIUM 120, 133, 150, 166, 200,
magnum PENTIUM 133, 150, 166 + MULTIMEDIA
Periferie: GENIUS, EPSON, HP
Iasi, B-dul Tudor Vladimirescu nr. 22, tel./fax: 032/271281
Comandă un COMRACE și lasă-l să lucreze pentru tine

compace® COMPUTERS
No. 1 în topul calității în ROMÂNIA
Microsoft OEM Partner
Western Digital OEM Partner
ADI OEM Partner

RomUS®
TRADING & DEVELOPMENT
Austin - Texas Company
Calculatoare
5x86, K5, 6x86
Monitoare
Memorii
Hard Disk Drives
Iași, Bd. Copou 3, Tel/Fax: +40-32-210.492

LOCAL - pag. 2A

O tînără judecătoare a încercat să se sinucidă din dragoste

NAȚIONAL - pag. 6A

Opoziția scoate colții în Camera Deputaților

Școală de presă la Pașcani

MONITORUL organizează selecție de reporteri pentru subredacția din Pașcani a ziarului, care funcționează la Hotelul "Central", str. Moldovei nr. 3, camera 13, etaj I. Cei interesați pot obține formularele de concurs zilnic, între orele 10.00-13.00 și 16.00- 19.00, de la camera 13. Urmăriți ziarul nostru pentru a afla data la care va avea loc selecția.

VINERI
29 noiembrie
1996
Anul VI,
Nr. 283 (1653)
20 PAGINI
700 LEI

pentru Republica Moldova - 50 bani

Monitorul

Ziarul care stă de vorbă cu oamenii!

SECȚIUNEA A
ȘTIRI, OPINII, COMENTARII

Director general: Daniel CONDURACHE

Redactor șef: DAN RADU

Înainte de a anunța Poliția, Salvarea sau Pompierii, sunați la MONITORUL!
271.271

Primul președinte democrat al României

Constantinescu depune astăzi jurămîntul

Președintele ales al României ***Emil Constantinescu*** va depune jurămîntul de investitură astăzi, la Palatul Parlamentului, începînd cu ora 10.00, în fața Camerelor reunite ale Parlamentului. Fostul președinte ***Ion Iliescu*** i-a arătat ieri, succesorului său biroul prezidențial și sălile de protocol din cadrul Palatului Cotroceni. Președintele ales al României, Emil Constantinescu, a înaintat, ieri, președintelui PNȚCD, ***Ion Diaconescu***, cererea sa de retragere din această formațiune politică, informează Biroul de presă al CDR. Conform articolului 84 din Constituția României, în timpul mandatului, Președintele României nu poate fi membru al unui partid politic. Emil Constantinescu și-a prezentat, săptămîna trecută, și demisia din funcția de președinte al CDR. **(Monica TOMA)**

Alternativa la clasicul Pronosport

Milioane de lei la pariurile din fotbal

■ *puteți paria pe ce vreți și pe cine vreți la toate meciurile din principalele campionate ale Europei*

Lumea afacerilor ieșene "s-a îmbogățit" cu întreprinzători particulari care au decis să scoată bani "speculînd" atracția cetățenilor pentru pariurile din domeniul sportiv. Este vorba de firma "Columbia" SRL, care s-a înființat de foarte puțin timp. Această societate are ca singur obiect de activitate intermedierea de pariuri fotbalistice.

Potrivit informațiilor furnizate de ***Vasile Avarvarei***, managerul acestei societăți, ieșenii interesați (sau alți cetățeni din zona Moldovei) pot miza pe echipa de fotbal favorită.

"Firma funcționează în stil pronosport, cu precizarea că li se oferă cetățenilor o paletă mai amplă de posibilități. Spre exemplu, se poate paria pe un singur meci (indicînd scorul exact al partidei), pe două sau trei meciuri (denumite și "duble" sau "triple"), pe numărul de goluri înscrise etc., pentru unul din campionatele naționale de fotbal ale Germaniei, Italiei, Franței, Angliei, Belgiei, Olandei și altele".

Practic, intermedierea pariurilor se face astfel: doritorii completează un formular în care se specifică printre altele numele formațiilor, scorul exact (de la sfîrșitul primei reprize sau scorul final), miza de bază etc. În cazul în care cetățenii pariază, spre exemplu, pe numărul de goluri înscrise sau pe scorul la pauză, miza minimă este de 500 lei pe o variantă. Valoarea cîștigului depinde de numărul de participanți, de sumele pariate și de numărul de cîștigători.

Precizăm că în domeniul pariurilor mai funcționează o astfel de agenție ce este arondată Loteriei Naționale. Față de prima, această agenție are ca obiect de activitate interemedierea de pariuri hipice. Astfel, cetățenii au posibilitatea de a paria de două ori pe săptămînă, mai exact în zilele de joi și duminică.

În funcție de încasări și de numărul de cîștigători, sumele ce revin acestora variază; suma cea mai mare care a fost cîștigată în România este de 4,5 milioane lei. **(Raluca NAVROTESCU)**

SANITAL
La preț de importator
produse pentru amenajări băi
• obiecte sanitare
• robinete
• mobilier baie
• oglinzi
• accesorii baie
• căzi, cabine duș
• boilere
• calorifere
CALITATE EXCEPȚIONALĂ!
o marca LATIN
Iași,
Armeană 20
tel/fax: 032/211124
DESCHIS ZILNIC 9.00 - 19.00

Ion Solcanu este silit să facă față unui furibund atac al unei grupări din filiala Iași a PDSR. Dezvăluirile făcute ieri de deputatul Vintilă îl pun într-o situație foarte delicată

Matrapazlîcurile lui Ion Solcanu, văzute din interior

■ *"Monitorul" are, în exclusivitate, un document intern al PDSR*

Contestarea senatorului ***Ion Solcanu*** de către o parte a membrilor filialei județene a PDSR a atins nivelul acuzațiilor concrete. Campania adversarilor lui Solcanu se desfășoară, concertat, pe cel puțin trei fronturi: la nivel opiniei publice, la nivelul conducerii centrale și, foarte probabil, în zona fostului președinte Ion Iliescu, cel care și-a anunțat deja intenția de a restructura partidul și de a-l curăța de corupți.

La nivelul opiniei publice, declarațiile acuzatoare ale contestatarilor lui Ion Solcanu au culminat, ieri, cu organizarea la București a unei conferințe de presă de către proaspătul deputat PDSR de Iași, ***Dumitru Mugurel Vintilă***. Actualul lider ieșean al PDSR, afirmă deputatul Vintilă. s-a înconjurat numai de persoane ***"retrograde, conservatoare"*** și a întocmit ***"liste negre"*** distrugîndu-i pe cei care i s-au opus. Deputatul Vintilă a solicitat, ieri, conducerii PDSR eliminarea lui Solcanu din toate funcțiile deținute în partid, pentru "manevrele" sale ca președinte al organizației Iași. Vintilă a spus că Solcanu este ***"un element nociv"*** în PDSR și că a distrus imaginea PDSR și a lui Ion Iliescu în județul Iași.

În opinia sa, Solcanu a creat la Iași ***"o camarilă"***, care îl ajută să-și păstreze funcțiile, după ce toată campania electorală și listele de candidați au fost realizate de ***Dan Gîlea***, fost prefect, director de campanie al PDSR Iași. Printre capetele de acuzare la adresa celui care ***"se lăuda în legislatura trecută că este al cincilea om în stat"*** mai amintim: ***"dezinformarea conducerii centrale a PDSR în legătură cu acțiunile locale și, invers, deformarea pe plan local a indicațiilor primite de la București"***, nominalizarea lui Ion Iliescu pe lista de la Iași, ***"într-o perioadă în care nu se știa dacă acesta va candida sub sigla PDSR, substituind unele declarații ale președintelui de atunci a țării."*** Deputatul Vintilă a mai declarat că persoanele din "partidul Solcanu" i-au contestat mandatul de deputat, pe motivul fals că ar avea dublă cetățenie.

Continuare în pagina 2A

Cazul Netea a răscolit Iașul, în luna mai a acestui an

Răpitorul unui copil de doi ani a murit în închisoare

Cristian Netea, arestat pentru răpirea unui băiețel de doi ani, pe care l-a lăsat să moară în pădure, a decedat în Spitalul Penitenciar Jilava. Surse neoficiale ne-au relatat că acesta s-a sinucis. Deoarece în cursul zilei de ieri conducerea Penitenciarului Jilava nu a putut fi contactată de redactorii ***"Monitorului"***, nu am obținut versiunea oficială referitoare la cauzele morții.

După arestare, el a fost internat în spital pentru a fi supus unei expertize psihiatrice. Copilul a fost răpit în ziua de 24 mai 1996, cazul fiind considerat unul dintre cele mai cutremurătoare evenimente ale Iașului, din ultimii douăzeci de ani.

Cu patru luni înaintea acestui eveniment, Cristian Netea a cunoscut-o pe mama micuțului Andrei. În dorința de a-i cîștiga dragostea și încrederea, C. Netea a cheltuit pentru ***Daniela Ana*** aproximativ patru milioane de lei. Cu cîteva zile înainte de răpirea copilului, Daniela a hotărît să pună capăt relației cu C. Netea. Acesta nu a fost de acord, cu atît mai mult cu cît considera că femeia îi datorează patru milioane de lei. În seara zilei de 24 mai, înnebunit de gelozie și în dorința de a-și recăpăta banii, Cristian Netea l-a răpit pe micuțul ***Andrei***, cu mașina pe care o furase de la mama acestuia. Împreună cu copilul, el s-a ascuns în pădurea Bîrnova. După zece zile de tratament inuman - fără apă, fără mîncare -, copilul a decedat. În tot acest timp, răpitorul i-a telefonat Danielei cerîndu-i patru milioane lei în schimbul copilului. C. Netea a fost prins de polițiști în timp ce încerca să o sune pe Daniela de la un telefon public.

Cristian Netea

Deși Cristian Netea a murit în ziua de 5 noiembrie, Parchetul de pe lîngă Tribunalul Iași nu a primit nici un act oficial care să confirme decesul. Astăzi expiră mandatul de arestare al acestuia, iar în lipsa certificatului de deces, procurorul va fi nevoit să prelungească mandatul de arestare pe numele unui cadavru. **(Anca ALEXANDRU)**

Profesorii nu vor primi al treisprezecelea salariu în decembrie

■ *Guvernul Văcăroiu nu a alocat banii necesari acestor plăți*

Nici în acest an, profesorii nu vor primi al 13-lea salariu, prevăzut pentru luna decembrie. După toate probabilitățile, banii vor fi plătiți în luna ianuarie a anului viitor. Acest lucru se datorează bugetului insuficient, alocat în acest an, pentru învățămînt, de Guvernul Văcăroiu. Amintim că, anul trecut, cadrele didactice au fost, de asemenea, defavorizate, neprimindu-și la timp nici măcar lichidarea pe luna decembrie. Plata celui de-al 13-lea salariu s-a făcut abia în luna martie 1996, din bugetul pe 1996. Astfel, cheltuielile de Crăciun ale unui profesor cu 20 de ani vechime în învățămînt vor trebui să se încadreze în limitele celor 170.000 lei, cît reprezintă lichidarea din ultima lună a anului.

"Deși din bugetul alocat învățămîntului nu a rămas mai nimic, la prima întîlnire cu noul Guvern vom insista ca cel de-al 13-lea salariu să fie plătit în decembrie. Situația de anul trecut nu trebuie să se repete. Oricum, datorită salariilor mizere, profesorii nu își vor putea permite să plece de Crăciun într-o mică vacanță și sigur nu-și vor putea permite să-și petreacă Revelionul într-o sațiune", a apreciat ***Gheorghe Isvoranu***, președintele Uniunii Sindicatelor din Învățămîntul Preuniversitar. Totuși, pentru prima oară după cinci ani, copiii profesorilor se vor putea bucura de cadourile lui Moș Crăciun. ***"Începem returnarea către sindicatele din școli a 30% din cotizația plătită pe anul 1996. Liderii sindicali din unitățile de învățămînt vor putea deci să cumpere cadouri pentru copiii profesorilor"***, a mai precizat Gheorghe Isvoranu. **(Silvia CRAUS)**

Sindicaliștii cer o lege împotriva hărțuirii sexuale

■ *întîlniți la Herculane, ei au anunțat că-i vor pune lui Victor Ciorbea pe masă toate revendicările pe care le susținea pe vremea cînd conducea sindicatul*

În perioada 22-23 noiembrie a avut loc la Herculane conferința națională a CNSLR Frăția. Pe lîngă problemele organizatorice care au fost discutate, privind modificări în statutul organizație, s-a stabilit și strategia de lucru a confederației pe următorii doi ani, ținîndu-se seama și de schimbarea de putere. În opinia lui unor lideri ai CNSLR Frăția, această schimbare prezintă pentru mișcarea sindicală atît avantaje, cît și dezavantaje. ***"Unul din marile dezavantaje este faptul că Victor Ciorbea, unul din membrii marcanți ai confederației, este acum prim-ministru, deci de cealaltă parte a «baricadei». Primul lucru pe care îl vom face acum este să-i punem pe masă pentru aprobare toate revendicările susținute chiar de el cînd era membru militant al CNSLR Frăția"*** au declarat surse din sînul conducerii CNSRL Frăția.

La lucrările acestei conferințe au fost propuse și adoptate pentru a fi înaintate guvernului cîteva proiecte de legi care, în opinia liderilor CNSLR Frăția, sînt foarte importante o lege a patronatului, pentru a ști clar cine are dreptul să negocieze contractul de muncă și cine nu și înființarea Tribunalelor Muncii. Nu în ultimul rînd, sindicaliștii consideră că este absolut necesară o lege privind hărțuirea sexuală la locul de muncă: ***"Sînt situații cînd femeile suportă din partea patronilor tot felul de jigniri și li se fac tot felul de propuneri obscene. În unele locuri, lor li se măresc salariile condiționat sau chiar sînt angajate condiționat. Vom încerca să grăbim propunerea acestor legi, așa că negocierile cu noul guvern vor începe după sărbătorile de iarnă"*** au declarat sursele amintite. **(Ionuț POCLID)**

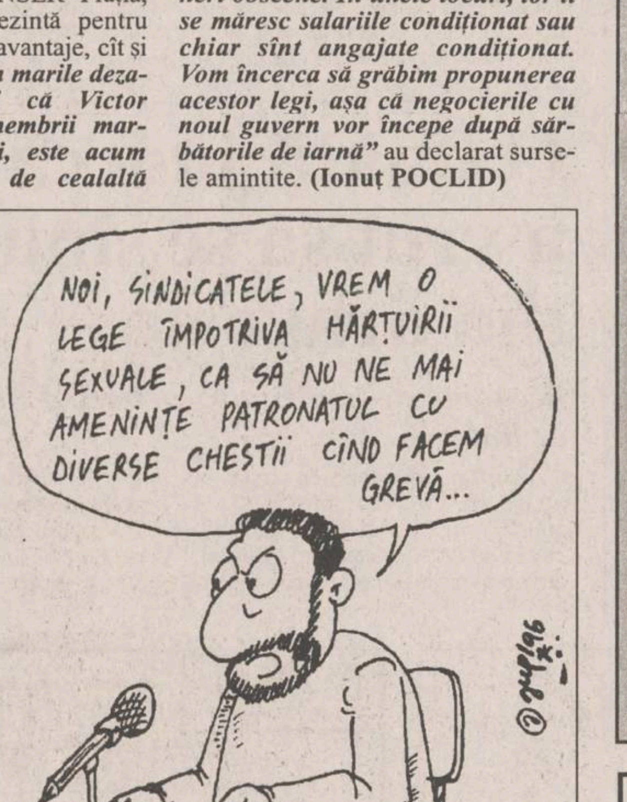

NOI, SINDICATELE, VREM O LEGE ÎMPOTRIVA HĂRȚUIRII SEXUALE, CA SĂ NU NE MAI AMENINȚE PATRONATUL CU DIVERSE CHESTII CÎND FACEM GREVĂ...
©gup'96

Epoca MIG-urilor s-a încheiat?

Un avion IAR 93 s-a prăbușit în apropiere de Slatina

Un avion IAR 93 de la centrul ce încercări zbor Craiova s-a lovit de sol, în apropiere de Slatina, ieri, după ce pilotul aparatului s-a catapultat, informează PRO TV. Avionul efectua un zbor de testare și este posibil ca decizia pilotului de a se catapulta să fi fost luată din cauza unor defecțiuni ale aparatului.

NOUTĂȚILE ZILEI

Martori la un miracol

Icoana Mîntuitorului de la Bethleem a lăcrimat

Pelerinii care au călătorit recent la Biserica Nașterii din Bethleem au afirmat că o icoană a lui Hristos, datînd din secolul IV d.H și amplasată exact deasupra grajdului în care Evangheliile susțin că s-ar fi născut Iisus., a început să lăcrimeze. "Acesta este un miracol și un semn pe care Iisus ni l-a trimis spre a ne întări credința", a declarat agenției REUTER părintele Anastasios, reprezentantul la Bethleem al lui Diodoros, arhiepiscopul Bisericii Ortodoxe Grecești din Ierusalim. Părintele Anastasios a infirmat criticile care susțin că Iisus lăcrimînd ar fi o stratagemă de a atrage mai mulți turiști la Bethleem de Crăciun, cea de-a doua naștere a Mîntuitorului sărbătorită sub regimul Autorității Palestiniene a lui Yasser Arafat. "Nu știu ce înseamnă asta pentru turism, aici e vorba de o chestiune religioasă", a insistat Părintele Anastasios.

Cei din Valea Jiului nu mai au ce face cu banii

Un fiu de miner este însoțit la școală de bodyguard

Un elev al Liceului de Informatică din Petroșani este dus în fiecare zi la școală de către un bodyguard, care păzește ușa clasei, iar în pauze are grijă ca băiatul să nu dispară. Părinții lui Cristian Iorga, elev în clasa a X-a, au decis să apeleze la această măsură pentru ca fiul lor să-și îmbunătățească frecvența la școală. Cu toate acestea, în 26 noiembrie, Consiliul Profesoral l-a mustrat pe Cristian pentru cele 48 de absențe nemotivate. Cristian este fiul vicepreședintelui Ligii Sindicatelor Miniere Valea Jiului, Gheorghiță Iorga. Bodyguardul Ștefan este salariatul Ligii și se află la dispoziția lui Iorga total.

Tatăl l-a detașat pe bodyguard pe lîngă fiu. Acesta îl duce în fiecare dimineață la școală și îl însoțește la întoarcerea la Petrila. Elevul Cristian, care a reușit să se împrietenească cu bodyguardul, ar renunța bucuros la el. El crede că poate recîștiga singur încrederea părinților.

Laureata Premiului Nobel s-a săturat de viață

Maica Tereza vrea să moară

Maica Tereza, călugărița în vîrstă de 86 de ani, adorată în întreaga lume pentru munca ei în favoarea săracilor, i-a implorat pe medicii din spitalul din Calcutta unde se află internată să o lase să moară, informează REUTER. Laureata premiului Nobel pentru pace se află în spital de săptămîna trecută în urma unor probleme respiratorii și cardiace. Un fost coleg de seminar al Maicii Tereza, Jim Towey, susține că vorbește la telefon în mod regulat cu călugărița și că aceasta "a spus foarte deschis că nu mai vrea să trăiască". Towey, care acum conduce o fundație din Florida dedicată demnității bătrînilor și muribunzilor, a declarat: "Nu e deloc îngrijorată de apropierea morții. La urma urmelor, ea e deja cu un picior în Rai".

Citiți zilnic
Monitorul
pe Internet
http://www.nordest.ro/
Nord Est Communications S.A.
tel. 032 - 271333, fax 032- 270415
E-mail: necomm @ necomm.ro

MONITORUL DE IAȘI

O problemă încă incertă

Va primi USD Prefectura Iași?

La sfîrșitul acestei săptămîni este posibil să se decidă cine va fi viitorul prefect al județului Iași. Numele noiilor prefecți vor fi făcute publice săptămîna viitoare, după ce va fi prezentat noul Guvern. În aceste zile, la București au loc negocieri între CDR și USD referitoare la împărțirea prefecturilor din țară. Tot mai multe informații primite la redacție fac să confirme ipoteza că Prefectura Iași va fi preluată de USD, în speță PD-FSN. Senatorul PD-FSN, Dan Constantin Vasiliu, nu a vrut să facă public numele celui care va ocupa funcția de prefect, în cazul în care acest partid va primi Prefectura ieșeană, dar a subliniat că există cel puțin trei oameni din partidul său care sînt nominalizați pentru acest post. Alte surse din interiorul PD-FSN, filiala Iași, ne-au declarat că printre concurenții la postul de prefect se numără consilierul județean Dumitru Rădăuceanu și Constantin Nicolau. Ultimul a fost șeful campaniei electorale a lui Petre Roman pe județul Iași și are cele mai mari șanse să ocupe fotoliul de prefect. Rămîne de văzut dacă USD va primi Prefectura Iași. **(M. GIUBERNEA)**

La Palatul Culturii

Se sărbătorește centenarul Alfred Nobel

Muzeul Științei și Tehnicii din cadrul Complexului Muzeal "Palatul Culturii" va sărbători, pe 10 decembrie 1996, centenarul Alfred Nobel. Se împlinesc anul acesta o sută de ani de la acordarea premiilor Nobel de către inventatorul suedez Alfred Nobel. Acestea sînt repartizate următoarelor domenii: chimie, fizică, medicină (fiziologie), pace (singurul premiu care se acordă în Norvegia) și literatură. După cum se știe, mai recent s-a acordat și premiul Nobel pentru economie, premiu care nu fusese cuprins în testamentul inventatorului. Muzeul Științei și Tehnicii din Iași, singurul muzeu de profil din țară subordonat Ministerului Culturii, a pus în evidență în ultimii doi ani momentele decernării premiilor în domeniile fizică și chimie. "Anul trecut a fost prezent ambasadorul Suediei, iar anul acesta sînt invitați să participe consulul Suediei și viceprimarul orașului Göteborg, oraș cu care Iașul este înfrățit. Acțiunea se va desfășura sub forma unui simpozion la care sînt invitați să participe prof. M. Macoveanu (de la Ingineria Mediului), prof. E. Luca (Facultatea de Fizică) și prof. Lăcrămioara Petrescu (Facultatea de Litere). De asemenea, este invitat primarul Simirad", ne-a declarat Elena Scutariu, șefa Muzeului de Știință și Tehnică. **(Claudia SCHIȚELEA)**

În cursul zilei de ieri

Primarul Simirad s-a întors de la Moscova

Astăzi, 29 noiembrie, primarul Constantin Simirad **(foto)** va ține o conferință de presă pentru a comunica rezultatele vizitei sale la Moscova. În cursul acestei săptămîni, la Moscova au avut loc o serie de conferințe organizate de Forumul economic al regiunilor Europei pentru cooperare economico socială și dezvoltare. Din partea Iașului au fost prezenți la aceste conferințe Constantin Simirad, primarul Iașului, și Liviu Antonesei, președintele Consiliului Județean Iași. Implicațiile dezbaterilor de la Moscova în dezvoltarea Iașului vor fi făcute cunoscute presei ieșene în conferința care va avea loc în jurul prînzului, la Primăria Iași. **(C.N.)**

Luni, 2 decembrie

Ziua Universității de Medicină și Farmacie

Luni, 2 decembrie, la sediul Societății de Medici Naturaliști se va sărbători "Ziua Universității de Medicină și Farmacie «Gr. T. Popa», avînd ca temă principală "De la cercetarea experimentală la practica medicală". Invitatul acestei manifestări este decanul Facultății de Medicină și Farmacie din Iași, profesor doctor Valeriu Rusu. **(Laura HUSARU)**

Sub privirile prim procurorului de la Parchetul de pe lîngă Judecătoria Iași

Un procuror a arestat ilegal zeci de persoane

■ *el nu a promovat examenul de definitivat, examen care-i permite unui magistrat să aresteze*

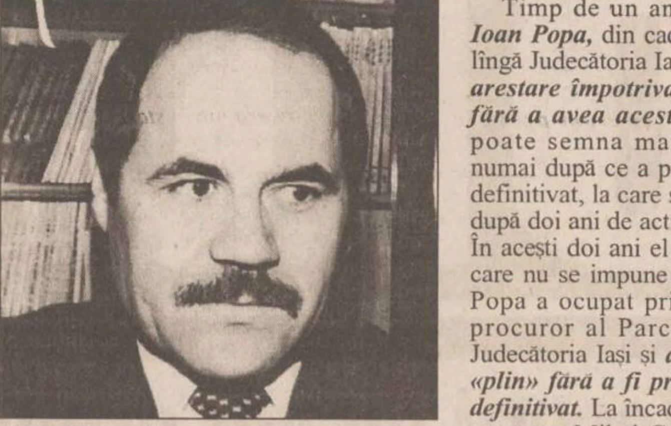

Mihai Covalciuc, șeful procurorului care a făcut arestări ilegale

Timp de un an de zile, procurorul *Ioan Popa,* din cadrul Parchetului de pe lîngă Judecătoria Iași, ***a emis mandate de arestare împotriva a zeci de persoane, fără a avea acest drept***. Un procuror poate semna mandatele de arestare numai după ce a promovat examenul de definitivat, la care se poate înscrie numai după doi ani de activitate în magistratură. În acești doi ani el se ocupă de cazuri în care nu se impune măsura arestării. Ioan Popa a ocupat prin concurs postul de procuror al Parchetului de pe lîngă Judecătoria Iași și ***a fost numit procuror «plin» fără a fi promovat examenul de definitivat.*** La încadrarea acestuia, primul procuror Mihai Covalciuc a considerat vechime în muncă perioada în care el a lucrat ca jurist la Prefectura Iași. Prin urmare i-a acordat drepturi depline. În urmă cu trei luni, cînd procurorii stagiari s-au înscris pentru definitivat, Parchetul General a trimis o adresă primului procuror Mihai Covalciuc prin care-l atenționa că procurorul Ioan Popa nu a promovat examenul de definitivat. ***Parchetul General a considerat că Ioan Popa este stagiar, deci fără a avea dreptul de emitere a mandatelor de arestare.*** Dar, din momentul angajării la Parchetul de pe lîngă Judecătorie și pînă la primirea adresei menționate, ***Ioan Popa a arestat zeci de inculpați***. De aceea, avocații persoanelor arestate de procurorul Ioan Popa ***consideră mandatele de arestare ca fiind nule.*** În replică, primprocurorul Mihai Covalciuc ne-a precizat: "***Mandatele semnate de acest procuror au fost contrasemnate de mine și sînt valabile. Nu înțeleg de ce Parchetul General ne-a atenționat doar asupra lui Ioan Popa, deși un caz similar este și cel al procurorului Costică Purdea, din cadrul Parchetului de pe lîngă Judecătoria Pașcani, căruia nu i s-a cerut susținerea examenului de definitivat pentru a deveni procuror «plin». De cînd am primit sesizarea Parchetului General, procurorul Ioan Popa nu a mai semnat mandate de arestare, a fost considerat ca și stagiar, și urmează a se înscrie pentru examenul de definitivat***". **(Anca ALEXANDRU)**

În comuna Răducăneni

Polițist reținut sub acuzația de perversiuni sexuale

■ *alte acuzații la adresa sa: purtare abuzivă și vătămare corporală*

Ieri seară, Parchetul de pe lîngă Tribunalul Militar din Iași a dispus arestarea sergentului major Costel Bahnarie sub acuzațiile de ***"perversiuni sexuale", "purtare abuzivă" și "vătămare corporală".*** Înainte de a fi arestat, Costel Bahnarie activa ca subofițer în cadrul postului de poliție din comuna Răducăneni. În urma cercetărilor s-a stabilit că acum două săptămîni ***Costel Bahnarie***, împreună cu serg. maj. ***Vasile Zamfirache***, au reținut-o pe N.Z. (22 ani) din Răducăneni. Subofițerii au motivat actul lor prin aceea că tînăra împrăștia materiale electorale în locuri nepermise. Deși inițial, cei doi i-au spus tinerei că o conduc spre postul de poliție pentru cercetări, în cele din urmă subofițerii au dus-o pe tînără într-un disco-bar din localitate. Aici, ei au introdus-o pe aceasta cu forța în toaleta barului, unde Bahnarie a supus-o la perversiuni sexuale, privînd-o de libertate timp de o oră.

Mai mult decît atît, mulți locuitori din Răducăneni s-au plîns în repetate rînduri de comportamentul abuziv al unor subofițeri de la postul de poliție din localitate. Ca dovadă, Vasile Zamfirache, care în prezent este cercetat în stare de libertate, a făcut subiectul mai multor anchete pentru purtare abuzivă și vătămări corporale. **(Dragoș STÎNGU)**

Șeful de post din Cotnari a murit într-un accident de circulație la Lețcani

■ *el nu a avut nici o vină în producerea accidentului*

Miercuri seara, ***Ioan Popa - șeful de post din localitatea Cotnari,*** a fost accidentat grav în timp ce se deplasa cu mașina proprietate personală pe ruta Podul Iloaie - Lețcani. El a murit în ambulanța cu care era tranportat la Spitalul de Urgență Iași. Șeful Poliției Rutiere, col. Tudor Leonte, ne-a relatat, pe baza declarațiilor date de martorii oculari, cum a avut loc acest tragic accident. "***Șeful de post era cu mașina sa într-o coloană de autovehicule. Primul era un autocamion care rula cu aproximativ 30 de kilometri pe oră, urmat de o Lada Samara condusă de un basarabean pe nume Volodea. În spatele lui era breakul Combinatului de Vinificație Cotnari în care se afla și directorul combinatului. Ultima mașină din coloană era a șefului de post Ioan Popa. La un moment dat, basarabeanul a depășit autocamionul. Din sens opus a venit o autofurgonetă care a încercat să evite impactul cu Lada apărută pe contrasens. Șoferul autofurgonetei a virat brusc la dreapta, a intrat în derapaj, s-a ciocnit de parapetul unui podeț de pe acostament și, de acolo, a ricoșat în portiera autoturismului condus de polițist***", a precizat col. Tudor Leonte. În urma impactului violent, polițistul Ioan Popa, tată a trei copii minori, a fost grav rănit. El a decedat în ambulanța care-l transporta la Spitalul de Urgențe. Colonelul Tudor Leonte ne-a declarat că ***"vinovat de comiterea accidentului este atît Florin Radu Gălușcă, șoferul autofurgonetei, cît și basarabeanul Volodea, care era la volanul Ladei Samara implicate în depășirea autocamionului"***. Ba mai mult, Volodea a fugit de la locul accidentului. Polițiștii au reușit să-l oprească tocmai la Vama Albița în momentul în care încerca să iasă din țară. Ieri seară, basarabeanul era cercetat de polițiști pentru a i se stabili gradul de vinovăție. **(Anca ALEXANDRU, Eugen RUSU)**

Pentru Primărie a venit ziua scadenței

RATC revendică banii datorați de pensionarii Iașului

■ *pînă la sfîrșitul anului, contravaloarea călătoriilor efectuate de pensionari se va ridica la 700 de milioane de lei*

De la 1 august, toți pensionarii ieșeni călătoresc gratuit cu mijloacele de transport în comun

În prima zi a săptămînii viitoare, Consiliul Local Iași va analiza rectificarea de buget pe 1996 a Regiei Autonome de Transport în Comun (RATC). Conducerea RATC a atras, ieri, atenția asupra faptului că, după doi ani în care balanța economică a fost pozitivă, 1996 s-ar putea termina pentru regie cu o pierdere cifrată la cîteva sute de milioane de lei. Cauza ar fi, conform declarației directorului adjunct, Nicolae Abălașei, ***oferirea gratuității pe transportul în comun pentru pensionari, de la data de 1 august.*** La acea dată, după mai multe controverse între municipalitate și regie, soldate cu numeroase schimbări de situație, primarul Constantin Simirad a promis că oferirea gratuității va fi acoperită din bugetul local pînă la ultimul bilet neplătit de pensionari. Calculele privind costurile transportului pentru pensionari, în perioada august-decembrie 1996, au dat ca rezultat suma de ***700 milioane lei,*** bani ce ar trebui achitați de Primărie.

Cu o lună înainte de sfîrșitul anului, în contul RATC nu a intrat nici un leu din subvențiile oferite pensionarilor. ***"Din punctul nostru de vedere, primarul nu și-a respectat promisiunea de a ne plăti la timp. Întîrzierea apărută nu va putea fi niciodată recuperată de RATC, mai ales acum cînd prețurile avansate de furnizori cresc de la o săptămînă la alta"***- a declarat Nicolae Abălașei. Văzută de unii ca o măsură populistă, de alții ca deplin justificată, gratuitatea transportului pentru pensionari va reprezenta în cadrul ședinței de luni, 2 decembrie, a Consiliului Local, un subiect extrem de fierbinte. **(S.STOIANOV)**

La Spitalul de Psihiatrie

Un loc pentru adolescenții care trec printr-o perioadă de criză

■ *secția de "psihopatologia adolescentului" dispune de 50 de locuri și este echipată cu un hot-line*

Manifestările ***"Zilele Petre Brânzei"*** au prilejuit ieri, în Spitalul Universitar Socola, derularea unui eveniment deosebit la care au participat personalități marcante ale psihiatriei românești.

Este vorba despre deschiderea secției de ***"Psihopatologia adolescentului"***, un serviciu care dispune de 50 de locuri. Internările se vor face în regim de zi. Acest lucru înseamnă că tinerii care simt că au nevoie de serviciile secției vin, rămîn pînă la prînz, servesc masa dacă doresc, după care pot pleca acasă. În măsura în care un adolescent, a cărui psihologie este uneori greu de înțeles sau de acceptat, va înțelege că trebuie ajutat, personalul secției nou înființate îi va oferi un suport, o consiliere și mai puțin un tratament medical în adevăratul sens al cuvîntului. Personalul secției, compus dintr-un singur medic - un psiholog specializat în pedagogie, două asistente medicale și o infirmieră, dorește să iasă în întîmpinarea adolescenților printr-o serie de programe care să-i atragă. ***"Noi încercăm să stabilim un telefon al adolescentului, cu ajutorul căruia tinerii să poată primi sfaturi de educație sexuală, să primească răspunsuri la probleme de ordin moral sau religios. În acest sens dorim să stabilim contacte cu I.Ș.J. Iași, cu Centrul de Asistență Psihopedagogică și chiar cu Inspectoratul de Poliție, pentru că fenomenul de derapaj existențial duce foarte ușor spre delincvență. Vom colabora, de asemenea, cu un preot deschis la minte care să nu aibă tendința de a-i cenzura și care să le poată oferi un sprijin moral și religios",*** ne-a precizat dr. Radu Andrei, șeful secției de psihopatologia adolescentului.

Un alt program care va fi demarat în decembrie sau ianuarie va consta într-o serie de studii concentrate pe adolescentul cu probleme de inadaptare școlară, adolescentul și drogurile sau alcoolul. **(Anca DEBOVEANU)**

O tînără judecătoare a vrut să se sinucidă din dragoste

■ *ea iubește la nebunie un bărbat care o alungă de lîngă el*

O tînără judecătoare în vîrstă de 25 de ani, din Iași, a încercat să se sinucidă acum trei zile înghițind cîteva tablete de Napoton. Motivul care a făcut-o să comită acest gest disperat a fost ***o ceartă puternică pe care a avut-o cu amantul său*** (40 ani). Între cei doi concubini, timp de doi ani de zile, de cînd locuiesc împreună, disputele au fost permanente. Amantul a obligat-o de mai multe ori pe tînăra lui prietenă să plece la părinții săi. De fiecare dată, tînăra judecătoare a reușit să-l înduplece pe acesta să o mai primească în apartamentul său. Acum cîteva zile, bărbatul a hotărît definitiv să întrerupă relația cu fata. Ca să-l poată forța să renunțe la această decizie, ***femeia a înghițit cîteva pastile de Napoton.***

În această situație, bărbatul a anunțat salvarea. Starea judecătoarei nu a fost considerată gravă. Ea a refuzat să se interneze la spital pentru a rămîne sub tratament. **(A.M.)**

Matrapazlîcurile lui Ion Solcanu, văzute din interior

Continuare din pagina 1

O altă acuzație adusă lui Solcanu se referă la faptul că unul dintre "oamenii de casă" a acestuia de la Iași, ***Ionel Adrian,*** membru în conducerea județeană a PDSR, ***a negociat în campania electorală vinderea a patru mii de voturi pentru PDAR,*** partid din care și-a dat demisia acum doi ani. Tot Solcanu este ***"persoana care întreține zvonul că Adrian Năstase, Marian Enache (deputat de Iași și fost consilier de campanie a lui Ion Iliescu) și subsemnatul intenționăm să dăm o altă orientare partidului sau să-l fracționăm".***

Despre Ion Solcanu, ziariștii au mai aflat că ***a fost membru fondator a trei partide printre care și PNȚ în 1990!*** Întrebat cine, de la centru, îl susține pe Ion Solcanu, deputatul Vintilă a afirmat că acesta nu este susținut, dar că ***"datorită unui sentimentalism politic nu a fost demis".***

La conferința de presă de ieri de la București, deputatul Dumitru Vintilă a mai anunțat și faptul că "***organizația de la Iași va remite Delegației Permanente a PDSR*** (care va avea loc azi - NR) ***și Comisiei de Disciplină un document referitor la activitatea lui Ion Solcanu".*** Cotidianul Monitorul a reușit să intre în posesia acestui document din care vă prezentăm în continuare cîteva extrase mai importante. Documentul se referă la motivele pentru care cei de la Iași consideră ***"strict necesară și urgentă demisia din funcția de președinte al filialei Iași a PDSR, a domnului Ion Solcanu"***. El este structurat pe patru capitole.

Principalele acuzații la adresa lui Ion Solcanu

La primul capitol intitulat «Stilul de lucru» senatorul Solcanu este acuzat, în ordine, de următoarele:

1. ***"«pedeserizarea» forțată a structurilor locale,*** fapt ce a dus la atragerea fără discernămînt a oportuniștilor și carieriștilor politici, intrați în partid pentru un <ciolan> sau pentru a-și menține funcțiile publice de care erau conștienți că nu erau demni".
2. ***"feudalizarea filialei Iași și încercarea de a crea dinastia Solcanu prin împingerea forțată, în politică a fiului Bogdan Solcanu".***
3. ***"folosirea deșănțată a imaginii președintelui Iliescu, căruia i-a provocat de fapt un mare deserviciu."*** La acest capitol sînt amintiți ca oameni compromiși promovați de Ion Solcanu în conducerea partidului: ***Rusu Banu Corneliu*** "contestat de proprii colegi de serviciu, acuzat de presă pentru comiterea unor ilegalități și chiar aflat în cercetarea Procuraturii în 1992"; ***Ionel Adrian***, "fost rector al Institutului Agronomic Iași contestat de studenții săi pentru utilizarea fondurilor Institutului în scop personal" și ***Bogdan Davideanu,*** "acuzat de agresiune sexuală de către colege din partid".

La capitolul intitulat «Doctrina», Ion Solcanu este acuzat de ***"trafic de influență",*** de faptul că ***nu a promovat "proiecte de bază ale Iașului, pe care nu le înțelege"*** cum ar fi Centrul de Afaceri și Aeroportul Internațional "în condițiile în care ar fi putut influența Guvernul PDSR pentru progresul economic al Iașului".

La capitolul «Organizatoric» Ion Solcanu este acuzat de ***"influență nefastă asupra organizației municipale"*** și de faptul că în fruntea acestei organizații s-a aflat Lorin Cantemir "aservit d-lui Solcanu pentru postul de asistent obținut pentru fiul acestuia la Facultatea de Electrotehnică.", Solcanu este deasemenea făcut răspunzător de "***slăbirea și chiar distrugerea unor organizații PDSR din teritoriu, promovînd sistemul clientelar".***

La capitolul intitulat «Activitate în campania electorală» Ion Solcanu este considerat ***responsabil "exclusiv" de rezultatul "zdrobitor" din alegerile locale care "a provocat pierderea a zece mandate de consilieri municipali".*** În legătură cu campania pentru alegerile generale Ion Solcanu este acuzat de faptul că ***"își creează propria imagine, pe bani extorcați de la diverse firme"*** că a angajat "pe fonduri necontabilizate" o echipă de psihosociologi din București (soții Seulean), cu scopul de a-i remedia imaginea deteriorată cu ocazia alegerilor locale".

"A mușamalizat prin trafic de influență cazuri de corupție"

În finalul documentului care urmează a fi prezentat, astăzi, conducerii centrale a PDSR, contestatarii lui Ion Solcanu rezumă o serie de alte acuzații la adresa sa cum ar faptul că ***"intervențiile la FPS nu au avut nici o secundă ca scop interesul pentru economia județului, ci crearea unui capital electoral și aservirea în interesul său a directorilor beneficiari"***, faptul că a organizat ***Clubul Directorilor*** - "o eroare politică de proporții", că ***a mușamalizat "prin trafic de influență" cazuri de corupție a unor membri ai PDSR Iași***, că "datorită lui Ion Solcanu ***dialogul cu celelalte forțe politice locale nu a existat"*** și că ***"nu a promovat nici un ieșean din PDSR în structurile executive din simpul motiv că a dorit ca el să rămînă singura legătură a ieșenilor cu Puterea".*** În legătură cu aceste conflict, președintele executiv al PDSR, Adrian Năstase, a declarat, ieri, agenției Mediafax că Delegația Permanentă a partidului va analiza situația de la PDSR Iași. ***"Nu am pînă la această oră toate datele despre acest conflict***", a spus Adrian Năstase. El a adăugat că nu a reușit să ia legătura cu Ioan Solcanu pentru a avea informații complete. În urma acuzelor pe care Dumitru Mugurel Vintilă le-a formulat ieri, vicepreședintele PDSR Ioan Solcanu a refuzat să dea declarații presei.Delegația Permanentă a PDSR se va întruni astăzi, avînd pe agendă, printre alte subiecte, și situația din organizația PDSR Iași. **(Lucian GHEORGHIU, Pavel LUCESCU)**

S.C. MOLDOMOBILA S.A.

MARI REDUCERI DE PREȚURI

În perioada **1.XII - 31.XII '96**
puteți cumpăra mobilă din stoc
cu **20-40%** reducere
Cantitățile sînt limitate.
Vă așteptăm la magazinul nostru din:

Iași, Str. Bucium nr. 34
Tel: 032/232600, 135263, Tx:22255, 22313
Fax: 032/232309, 232217 136704

ASIT "ION ȚIRIAC" INSURANCE Co

ASIT S.A. ASIGURĂRI "ION ȚIRIAC" Sucursala Iași
angajează

ABSOLVENT
AUTOMATIZĂRI - CALCULATOARE

Condiții:
1. Vîrsta - maxim 30 ani
2. Domiciliul - mun. Iași
3. Stagiul militar satisfăcut
4. Fără antecedente penale
5. Practică minim 1 an în "FOXPRO 2.6 FOR WINDOWS"
6. Bun cunoscător "WINDOWS 95" și "MICROSOFT OFFICE"

Interviul pentru selecție: 2.XII.1996, ora 12^{00}

Relații la sediul societății din Str. Păcurari nr. 7
sau la ☎ 116382, 211695

CORNEL GEORGE POPA
DOBITOCUL DE ȚÎNȚAR
CARTEA ROMÂNEASCĂ

La închiderea Festivalului
CINEMAIUBIT
Cornel George Popa
a lansat volumul
DOBITOCUL DE ȚÎNȚAR
Magdalena Popescu Bedrosian,
director editor la "Cartea Românească"
Alex Ștefănescu,
redactor șef la "România Literară"
au prezentat în termeni elogioși
această apariție editorială
DOBITOCUL DE ȚÎNȚAR
La toate librăriile din țară!

MONITORUL DE IAȘI

Aseară, la Filarmonică, Al. Paleologu a încîntat auditoriul

"Cioran a spus multe prostii"

Aseară, începînd cu orele 17.00, la Filarmonica din Iași, dl Alexandru Paleologu **(foto)** a ținut, într-un mod extrem de liber, o conferință despre Emil Cioran. Conferința a fost organizată de Centrul Cultural Francez din Iași - director Benoit Vitse -, iar moderator a fost profesorul ieșean Nicolae Crețu. Sala Filarmonicii ieșene s-a dovedit neîncăpătoare pentru faima de care se bucură dl Alexandru Paleologu. Conferința de aseară - care a avut loc în cadrul "Dosarelor Cioran" - nu a dezamăgit publicul ieșean doritor să asculte un mare spirit contemporan. Dl Alexandru Paleologu a fost de-a dreptul seducător, captînd întreaga atenție a celor prezenți, cu mult farmec și risipă de inteligență. Vorbitorul nu s-a sfiit să vorbească despre impostura lui Cioran. De ce e Cioran impostor? Pentru că, a explicat Al. Paleologu, Cioran a fost un om fericit care a făcut elogiul sinuciderii. "Cioran a spus multe prostii", a afirmat, spre deliciul publicului, la un moment dat, Al. Paleologu. În finalul întîlnirii, ieșenii, prin bilețele, i-au adresat întrebări dlui Paleologu. Observațiile fine, spiritul spumant și umorul de calitate au fost, la sfîrșit, îndelung aplaudate de către cei veniți să-l vadă și să-l consulte pe Al. Paleologu. **(Dorin POPA)**

La cîteva luni după alegerile locale

Consiliul Județean cere suspendarea primarului din Probota

Membrii Comisiei pentru privatizare, comerț, servicii și patrimoniu a Consiliului Județean (CJ) Iași sînt hotărîți să determine suspendarea primarului comunei Probota, Costache Vintilă. Ieri, membrii comisiei au înaintat un referat către Serviciul juridic al CJ Iași, prin care cer realizarea unui material care să fie pus la dispoziția Parchetului Iași pentru începerea urmăririi penale în cazul primarului Vintilă. În perioada 2 - 30 septembrie a.c., o echipă de inspectori din cadrul Consiliului Județean s-a deplasat la sediul Primăriei Probota, unde au verificat gestiunea acestei instituții. În urma controlului a reieșit că primarul Vintilă nu a aplicat corect Legea fondului funciar în ceea ce privește lichidarea fostelor CAP-uri și a AEI Probota. Nu s-a efectuat inventarul patrimoniului acestor unități. Mai multe bunuri au fost vîndute unor persoane sau firme private, fără respectarea legislației în vigoare. Dar Lucian Flaișer, prefectul județului Iași, "nu va trece la măsura de suspendare a primarului Vintilă, pînă cînd justiția nu se va pronunța", ne-a declarat Andrei Trofor, purtătorul de cuvînt al Prefecturii Iași. **(M.GIUBERNEA)**

3 decembrie

Ziua mondială a persoanelor cu handicap

Data de 3 decembrie reprezintă sărbătoarea mondială a persoanelor cu handicap. Pentru a marca această dată, mai multe asociații neguvernamentale și școlile speciale din Iași organizează concursuri și spectacole. Fundația "Casa Speranței" împreună cu Asociația Persoanelor cu Handicap Fizic din Iași vor prezenta o masă rotundă cu tema "Egalitatea șanselor, șansa egalilor", la ora 12,00 la sediul fundației din Șoseaua Chișinăului nr.12. Sînt invitați atît psihologi cît și părinți ai copiilor cu handicap. Școlile speciale organizează expoziții de pictură și de alte produse realizate de elevii acestor școli. De asemenea, copiii deficienți vor prezenta pentru colegii lor montaje artistice. **(D.P.)**

Pînă la Crăciun

Studenții politehniști vor primi ajutoarele sociale

După cum a declarat ec. Silvia Cerne, contabila șefă a Universității Tehnice "Gh. Asachi", în jurul datei de 10 decembrie a.c. vor fi distribuite ajutoarele sociale. Din evidențele contabile ale universității amintite rezultă că vor beneficia de bursa de ajutor social acordată ocazional (o singură dată pe an - pentru îmbrăcăminte, încălțăminte, deces și situații deosebite) circa 500 de studenți. Suma pe care trebuie să o disponibilizeze Ministerul Învățămîntului pînă în luna decembrie a.c., pentru plata ajutorului social la Universitatea Tehnică "Gh. Asachi", se cifrează la aproximativ 39 de milioane lei. Potrivit HG 848/23 septembrie a.c., referitoare la unele măsuri de protecție socială, ajutorul bănesc pentru studenți a fost majorat la 78.000 lei/persoană. **(Ovidiu MARDARE)**

De la jocul de-a războiul, în parcul din cartier, pînă la omorul adevărat

Este în stare un copil să ucidă cu sînge rece?

Un copil care ucide șochează opinia publică. Gestul său este cu totul de neînțeles. Cei mai mulți psihologi consideră că un minor nu realizează ce este moartea. Cu atît mai puțin ar fi capabil să comită o crimă. Cu toate acestea, nu de puține ori presa relatează despre omoruri săvîrșite de puști aflați la vîrsta jocului cu praștia. Sînt iresponsabili pentru atrocitățile comise? Este în stare un țînc să ucidă cu sînge rece?

Minorii sub 14 ani nu răspund penal, indiferent de gravitatea faptei comise

Chiar dacă nu au împlinit încă vîrsta majoratului, adolescenții sînt capabili să comită delicte majore: crimă, viol, tîlhărie, furt, prostituție. Dintre aceste infracțiuni, am insistat asupra celei dintîi, care, deși e considerată cea mai gravă, nu face obiectul unui caz penal, dacă infractorul are sub 14 ani. Art. 99 din Codul Penal precizează că minorul care are vîrsta între 14 și 16 ani răspunde penal numai dacă se dovedește că a săvîrșit fapta cu discernămînt. În cazul în care minorul a comis fapta penală fără discernămînt, se va apela la sprijinul Comisiei de Ocrotire a Minorilor, care este singura competentă să hotărască dacă tînărul va fi transferat într-un institut de reeducare sau într-o unitate medical-educativă. În baza art.10, lit e. din C.P., infractorul minor este achitat dacă se consideră iresponsabil de faptă, astfel încît nu se poate lua împotriva sa măsura educativă a internării. Cu alte cuvinte, minorii sub 14 ani nu răspund penal, indiferent de gravitatea faptei pe care o comit.

"Am omorît-o pe vecină, pentru că mă dădea în primire la polițiști"

În Penitenciarul Iași se află un singur minor care a comis infracțiunea de crimă și a scăpat de pedeapsă după numai jumătate de an. În vara anului 1990, *Adrian Dobrea* avea 13 ani și era specialist în furturi, motiv pentru care a devenit în scurt timp client fidel al Centrului de Minori din Iași. Crima pe care a comis-o în același an nu l-a împiedicat să mai încerce o asemenea faptă, cu cîteva luni în urmă. ***"Toată viața mea am furat, asta am văzut în familie*** (fratele lui se află tot în Penitenciar -n.r.). ***Mă duceam prin țară, pe la Timișoara, București, Brașov, și mă întorceam acasă cu gențile pline. Cînd aveam 13 ani, am omorît o bătrînă, vecină cu mine. De cîte ori mă vedea că vin de la furat, Elena Noveschi suna la "Secție" și eram prins în cîteva minute de Poliție. Inițial, nu am știut cum de vin polițiștii la 5 minute după mine, dar apoi mi-am dat seama că ea mă turna. Am trecut pe lîngă ușa ei și-am auzit-o vorbind la telefon cu sectoristul. Într-o seară, m-am îmbătat și mi-am adus aminte de ea... Am omorît-o cu un melesteu și cu o sapă, de ciudă, pentru că mă dădea în primire!"***, ne-a spus cu seninătate Adrian Dobrea.

La numai trei ani după ce a înfăptuit crima, Adrian a fost închis pentru tentativă de omor

După ce a "scăpat" de vecina care colabora, pe ascuns, cu Poliția în defavoarea sa, Adrian Dobrea a fost internat la *Școala Specială din Nedelea* (Ploiești) și mai apoi la Școala de Reeducare de la Tîrgu Ocna, pentru alte furtișaguri comise. Chiar dacă instituțiile aveau un regim deosebit de supraveghere, micul infractor reușea, adesea, să treacă de pază și să fie liber. ***"Polițiștii mă prindeau, mă duceau la reeducare, dar eu fugeam și furam din nou. Așa am făcut vreo șase luni, după care am scăpat definitiv de beleaua cu baba omorîtă. La Tîrgu mai erau copii care făcuseră crimă; unul își omorîse tatăl la numai 11 ani. Cam asta era media de vîrstă a celor internați pentru crimă, 11-12 ani. Un țînc de 11 ani și-a ucis vecinul profitînd de faptul că acesta era într-o stare avansată de ebrietate. Nu-mi aduc aminte alte cazuri concrete, pentru că eram prea mic și nu mă interesau"***, ne-a povestit Adrian. Nici acum el nu pune prea mult preț pe ceea ce face, din moment ce se află în Penitenciar pentru tentativă de omor... După cinci ani de detenție, în numai cîteva luni are șanse să fie eliberat, dacă se va comporta "civilizat".

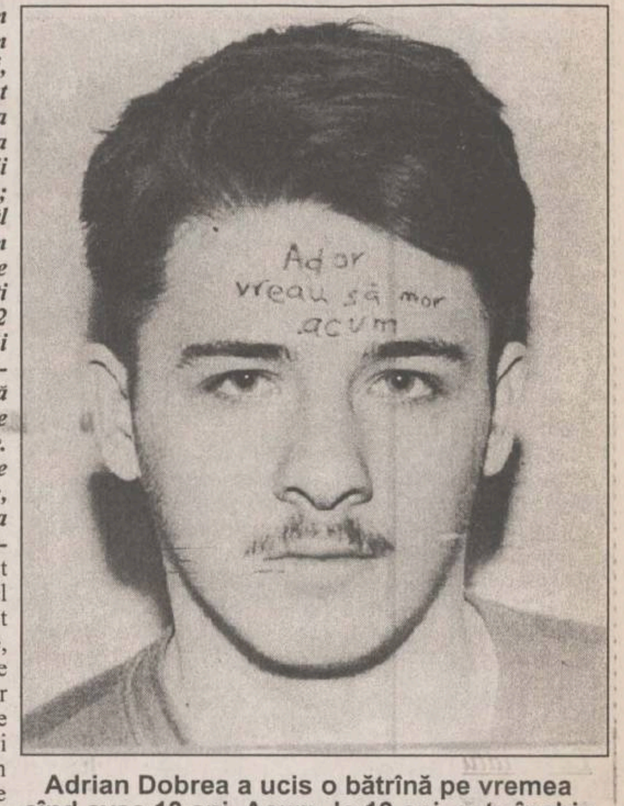

Adrian Dobrea a ucis o bătrînă pe vremea cînd avea 13 ani. Acum, la 19 ani, este închis pentru tentativă de omor. În închisoare, el și-a tatuat pe frunte: "Ador vreau să mor acum"

Centrul de Primire a Minorilor adăpostește 11 minori care au comis furturi

În ultimii ani, cazul Dobre pare să fie singurul pe raza județului, după cum ne-a declarat *Geta Pădurariu*, șefa Centrului de Primire a Minorilor din Iași. ***"Pe atunci, nu mă ocupam de acești copii, însă îmi amintesc de Adrian, pentru că fapta sa a șocat pe toată lumea. Cine a mai văzut ca un copil de 13 ani să facă o crimă, cu sînge rece? Știu că minorul a stat cîteva săptămîni aici, la C.P.M., după care a fost transferat la Tîrgu Ocna.***

De atunci, nu am mai avut un caz similar, nici un copil criminal nu a trecut prin unitatea noastră! În momentul de față, avem 11 minori reținuți pentru că au comis furturi; delicte mai grave nu!", a precizat Georgeta Pădurariu. **(Mădălina LUCA)**

"În cazul minorilor sub 14 ani, nici nu ai pe cine pedepsi!"

În urmă cu două săptămîni, "Monitorul" a relatat un caz petrecut pe raza județului Vaslui, cînd *Daniel Costandache* (13 ani) l-a omorît pe nepotul său, de numai 3 ani. Motivul crimei l-a constituit răzbunarea infractorului pe tatăl victimei, dealtfel nevinovată. După cum e lesne de observat în ambele cazuri, minorii ucid ca să-și facă dreptate, acționînd sub impulsul momentului. Referitor la aceste situații, avocatul ***Narcis Giurgiu*** **(foto)** a declarat: *"Nu mă miră că minorii sub 14 ani nu răspund penal, deoarece în alte țări baremul de vîrstă este mult ridicat. În Rusia, spre exemplu, urmărirea penală începe la 14 ani, în cazul în care minorul a săvîrșit infracțiuni ușoare, limita urcînd pînă la 16 ani, pentru infracțiunile complicate. Ce să mai spunem de Franța, unde minorii sînt răspunzători penal numai după 18 ani, pentru că nici nu sînt considerați infractori. Nu au dezvoltată capacitatea de responsabilitate asupra faptelor și, ca atare, trebuie reeducați, transformați. În pușcărie, dacă i-am duce, ne-am putea ocupa în acest fel de ei? Avînd în vedere că minorul nu-și înțelege faptele, sub 14 ani nu ai, efectiv, pe cine pedepsi! Asupra lui trebuie luate măsuri de ocrotire, și nu altfel. Numai o nouă reformă penală ar avea libertatea să schimbe legile actuale".*

În restaurantele din oraș

Masa de Revelion costă cel puțin 100.000 de lei

Petrecerea Revelionului într-o stațiune montană costă, așa cum "Monitorul" a arătat într-un număr anterior, circa 500.000 de lei. Dacă nu vă puteți permite o deplasare de cîteva zile, atunci puteți să vă distrați de Revelion și în restaurantele ieșene. Astfel, la restaurantele "Unirea" și "Moldova" masa festivă va costa în acest an 175.000 de lei de persoană. La restaurantul "Traian", prețul este ceva mai mic, adică 150.000 de lei de persoană. La restaurantul "Iașul" și la "Trei Sarmale" veți plăti pentru distracția din noaptea dintre ani numai 100.000 de lei de persoană. Restaurantul franțuzesc nu a stabilit încă prețul exact al mesei de Revelion, dar am fost informați că acesta se va situa între 300.000 lei și 350.000 de lei de persoană. **(G. PARFENIE)**

La Spitalul de Urgențe

Chirurgii planifică operațiile în funcție de numărul de mănuși sterile

■ *aceștia consideră că vinovat de situația precară în aprovizionare este directorul medical, Ștefan Mihalache*

Spitalul de Urgențe pare să fi intrat de cîteva zile într-o criză totală de materiale sanitare. De la instrumentele pentru Secția de Chirurgie Plastică și Reparatorie (ace atraumatice de micro-chirurgie, instrumente de micro-chirurgie, filme) și pînă la lame de bisturiu, toate materialele lipsesc sau sînt în cantități foarte mici. Iar de faptul că aceste materiale nu se găsesc, cadrele medicale de la Spitalul de Urgențe îl găsesc vinovat pe ***prof. dr. Constantin Mihalache,*** directorul spitalului. Pentru că, în timp ce angajații acestei instituții acuză lipsa chiar și a mănușilor chirurgicale, necesare și la un simplu consult medical, criza prin care trece spitalul este accentuată de teama bolnăvicioasă a angajaților față de directorul Constantin Mihalache. Medicii de la acest spital afirmă că nu pot pretinde bolnavilor nici o sumă de bani după operație, pentru că deja pacienții lor fac un efort financiar suficient de mare, aducînd de acasă mănuși chirurgicale, medicamente sau anestezice. **(Cristina PETRACHE)**

Tragi-comedie la Spitalul "Sf. Spiridon"

Un escroc a mimat starea de comă timp de cîteva ore

■ *individul era căutat de poliție de un an pentru infracțiunea de înșelătorie* ■ *toate investigațiile medicale au demonstrat că "bolnavul" era, de fapt, sănătos* ■

Ieri, medicii ieșeni au fost martorii unui eveniment mai mult sau mai puțin comic - mimarea unei stări de comă. "Protagonistul", ***Viorel Plămădeală,*** în vîrstă de 39 ani, din Iași, era căutat de mai bine de un an de zile de Poliție pentru sumele de bani de ordinul milioanelor pe care le împrumutase de la diverse persoane și "uitase" să le înapoieze. Viorel Plămădeală a stat ascuns o vreme departe de locuința sa, dar în cursul zilei de ieri, dorind să se întoarcă acasă, a fost depistat de polițiști. În momentul în care a înțeles că va răspunde cu închisoarea pentru faptele comise, bărbatul a fost apucat brusc de o stare de leșin și l-a podidit sîngele pe nas. Speriați, polițiștii s-au grăbit să-l ducă la Clinica ORL a Spitalului "Sf. Spiridon". Medicii au încercat să pună diagnosticul unui pacient care avea respirația și tensiunea normală dar se încăpățîna să nu reacționeze la nici unul din stimulii externi, să stea țeapăn într-o poziție orizontală și cu ochii închiși. Cînd au dorit să-i examineze "fundul de ochi", au constatat cu surprindere că individul a strîns tare pleoapele, opunînd rezistență, ceea ce era un indiciu clar că nu era vorba de o stare de inconștiență. Pentru investigații medicale mai complete, Viorel Plămădeală a fost trimis, cu polițiști cu tot, la Clinica medicală a Spitalului "C.I. Parhon". Din păcate pentru acesta, nici electrocardiograma și encefalograma efectuate aici nu au reușit să-i convingă pe medici de "coma" sa. În final, a fost adoptată ultima soluție de rezolvare a cazului și anume transportarea lui Plămădeală la Spitalul de psihiatrie "Socola". Medicii psihiatri se vor pronunța asupra sănătății mintale a individului dar, în condițiile date, există toate șansele ca Viorel Plămădeală să nu scape de ceea ce se teme mai mult: închisoarea. **(Laura HUSARU, Dana FECHET)**

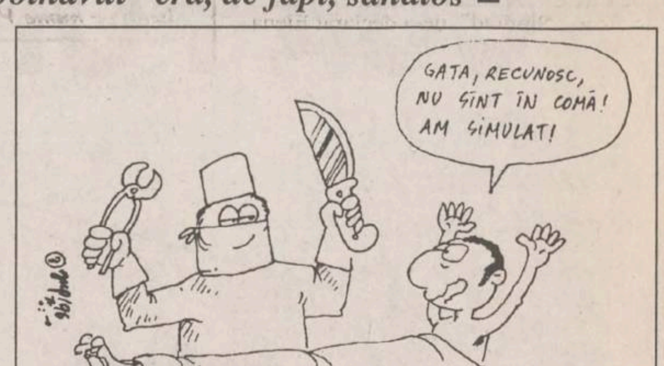
GATA, RECUNOSC,
NU SÎNT ÎN COMĂ!
AM SIMULAT!

Procese în care toate părțile implicate pierd

Divorț cu "scîntei" aflat pe rol la Judecătorie

■ *bătăile, țipetele, nervii, alcoolul, limbajul trivial au dus la destrămarea unei familii cu cinci copii*

Divorțul ieșenilor ***Dana și Alexandru Luca*** a fost una dintre cele mai cutremurătoare și mai complexe acțiuni aflate pe rol la Judecătorie. În paralel cu divorțul, timp de trei ani, cei doi soți și-au disputat, făcînd uz de toate mijloacele care le-au stat la îndemînă, cele două fetițe născute în timpul căsătoriei. La dosar au fost atașate acte medicale din care a rezultat atmosfera violentă din familie. Există certificate care dovedesc brutalitatea mamei față de copii și agresiunile dintre soți.

Necazurile au început după numai un an de la căsătorie. Trebuie menționat că atît Dana, cît și Alexandru Luca au mai fost căsătoriți. Alexandru a venit în noua familie cu un băiat și o fată, iar Dana, cu fiica rezultată din prima căsătorie. Pe lîngă aceștia, Dana și Alexandru Luca au mai avut împreună două fetițe. Absolut sigur, referitor la aceste dosare, este faptul că certurile au avut ca punct de plecare copiii. După numai un an, Alexandru a constatat că soția era părtinitoare cu copiii lui, în sensul că i-a bătut mai des și nu le-a dat tot timpul de mîncare. După ce s-au născut și cele două fetițe ale lor, lucrurile s-au agravat din ce în ce mai mult, pînă s-a ajuns la o ruptură definitivă, care a declanșat divorțul.

Acțiunea a fost deschisă de către Dana Luca, pe motiv că Alexandru bea prea mult, o bate și nu dă bani în casă. Mai mult decît atît, ea a susținut că provoacă scandaluri adeseori și o alungă din locuință. La rîndul său, Alexandru a depus la dosar mai multe documente din care a reieșit că soția i-a mușcat fiul și l-a lovit cu un făcăleț, că fiica lui din prima căsătorie a suferit o contuzie la coloana vertebrală din cauza unei lovituri aplicate de mama vitregă și că el însuși a fost bătut cu un scaun și cu bătătorul de covoare. În plus, a adus cîteva declarații ale fiicei sale vitrege, în care aceasta arăta că a fugit la o bunică din cauza mamei sale care o bătea, o insulta și o alunga din casă. La unul din termene, Alexandru a șocat întreaga sală arătînd că minorii erau bătuți noaptea, prin somn. Pe lîngă toate actele și documentele prezentate completului de judecată, el a mai pus la dispoziție și cîteva casete audio și video, prin care a dovedit vocabularul soției sale, imposibil de redat. El a specificat că toate acele cuvinte triviale au fost rostite în prezența copiilor. Femeia s-a disculpat arătînd că Alexandru este vinovat de acest lucru: ***"Mă aducea în ultimul hal de disperare și nervi. Pur și simplu nu îmi pot da seama cum am putut spune toate acele vorbe. Niciodată nu a iubit copiii noștri - nu dădea bani de mîncare cu zilele. Dar fiindcă are foarte mulți bani, le dădea cîteodată tot ce vroiau și îi instiga împotriva mea"***, a afirmat Dana Luca. Anchetele sociale, două la număr, concluzionează însă că tatăl este cel care se ocupa de copii. Mama, în schimb, a fost apreciată ca fiind o fire violentă, care provoacă scandaluri. Mai mult, anchetele atestă că toți minorii erau bătuți.

Pe lîngă acțiunile de divorț și de încredințare a minorilor, cei doi soți mai au pe rol încă șase procese - de partaj, de lovire, de furt între soți etc. În argoul juriștilor, "cazul Luca" este un "caz urît". Din nefericire, de pe urma acestor procese, în mod sigur, nimeni nu va avea de cîștigat; nici copiii Danei, nici cei ai lui Alexandru, nici cele două fete ale lor. Și nici măcar ei doi. **(A. SCUTELNICU)**

În ultima săptămînă

1600 de ieșeni s-au îmbolnăvit de viroză respiratorie

■ *în momentul de față, alți 700 de ieșeni suferă de pneumonie*

În perioada 20-27 noiembrie, ***Inspectoratul de Poliție Sanitară și Medicină Preventivă Iași*** a înregistrat 28 cazuri de gripă, cele mai multe (5 îmbolnăviri în 7 zile) fiind constatate cu cîteva săptămîni în urmă. Raportat la aceeași perioadă, numărul virozelor respiratorii aproape s-a triplat. Astfel, zilele acestea, peste 1600 de ieșeni au plecat de la medic cu rețete și indicații de tratament. Medicii de la IPSMP Iași ne-au mai relatat că numărul îmbolnăvirilor de pneumonie este, de asemenea, în creștere și că, în ultimele zile, 700 de persoane au solicitat în acest sens sfatul medicului. Un scurt calcul arată că în ultima săptămînă, din fiecare grup de 353 ieșeni unul s-a îmbolnăvit de gripă, viroză respiratorie sau pneumonie. Ceea ce înseamnă că cel puțin un ieșean dintr-un bloc turn cu două scări a avut de suferit de pe urma anotimpului rece. Cifra este însă cu siguranță mai mare, pentru că nu toți cei care s-au îmbolnăvit s-au prezentat la medic. **(Cristina PETRACHE)**

DANIS®
Producător de tricotaje
livrează din stoc sau la comandă tricotaje tip lînă pentru copii și adulți într-o gamă deosebită de modele.
Roman, str. Mihai Eminescu, nr. 5-7
Telefon/Fax: 033-733334

12 RATE
ELVILA international
MOBILĂ
PRODUSE ELECTRONICE
ȘI ELECTROCASNICE
Magazinul SUPERCOPOU
tel. 032/213415
PROGRAM: zilnic 8.00-20.00
Depozit: Str. Grăniceri nr. 3-9
PROGRAM: zilnic 9.00-17.00

MONITORUL DE IAȘI

În curînd

Populația Iașului va fi arondată celor trei policlinici din oraș

Pentru un control mai bun al sănătății populației, Direcția Sanitară a inițiat un proiect de sectorizare a dispensarelor din oraș, în funcție de policlinicile din Iași. “Dacă pînă acum toate dispensarele din oraș aparțineau de Policlinica nr.1, municipală, care este tutelată de Spitalul «Sf. Spiridon», de acum cele 40 de dispensare ieșene vor fi împărțite între cele trei policlinici”, ne-a relatat dr. Mihai Frasin. Așa încît, în curînd, Policlinica Balneară de lîngă Spitalul de Recuperare, Policlinica municipală și Policlinica nr. 2, fostă industrială, vor primi, în mod echitabil, un număr de dispensare din cartierele aflate în apropierea lor. Prin această împărțire a dispensarelor se urmărește să se distribuie “povara” financiară a celor 40 de dispensare între trei instituții care au același statut. În același timp, o astfel de sectorizare va facilita accesul ieșenilor la un medic de policlinică. “Bătrînii nu vor trebui să mai vină la ora 3 noaptea pentru un bon la doctor și nici nu vor mai trebui să vină, de exemplu, tocmai din Tătărași, pînă la Policlinica nr. 1”, este de părere dr. Mihai Frasin. **(Cristina PETRACHE)**

La auzul vestii că i-a murit un frate

Mihai Vulpe a făcut infarct

Mihai Vulpe de 49 de ani, a decedat, luni, imediat după ce a aflat că în urmă cu o zi i-a murit unul dintre frați. Cadavrul său a fost descoperit în zona pasarelei pietonale CFR și transportat de urgență la triajul Spitalului “Sf Spiridon”. Primele investigații arată că Mihai Vulpe a murit ca urmare a unui infarct. Cadavrul său a fost depus la morga spitalului urmînd să fie necropsiat. **(N. M.)**

Proiectul de privatizare a rețelei sanitar-veterinare stîrnește controverse

400 de veterinari din Iași cer socoteală Ministerului Agriculturii

■ *proiectul prevede că o simplă consultație a unui animal bolnav va costa 12 dolari* ■ *în aceste condiții, se poate ajunge în situația ca stabilirea unui diagnostic să fie mai scumpă decît valoarea animalului* ■ *medicii veterinari consideră că rețeaua de control alimentar este în pericol* ■

Programul de reformă aflat în atenția Ministerului Agriculturii și Alimentației include și reforma sanitar-veterinară. Agenția Națională Sanitar-Veterinară, aflată sub tutela MAA, a înaintat un studiu - proiect PHARE pentru restructurarea/privatizarea serviciilor sanitar-veterinare în România. Această propunere de program prevede ca serviciile clinice sanitar-veterinare să fie privatizate, medicii veterinari privați asigurînd aceste servicii, vaccinările nonstrategice și examenele de laborator. În varianta proiectului PHARE, activitățile sanitare prezentate mai sus vor fi plătite de solicitanți. De asemenea, medicii veterinari vor avea posibilitatea comercializării produselor farmaceutice de uz veterinar și produselor aferente, acestea urmînd a fi cumpărate direct de la angrosiști pentru eliminarea intermediarilor. Adaosurile comerciale și contravaloarea consultațiilor date de veterinari vor face parte din veniturile cabinetelor. Activitățile sanitar-veterinare strategice, obligatorii, sînt stabilite de autoritatea statală prin programul național pentru supravegherea, prevenirea și controlul bolilor la animale. Aceste acțiuni vor fi efectuate tot de practicienii privați, dar suportate de bugetul de stat.

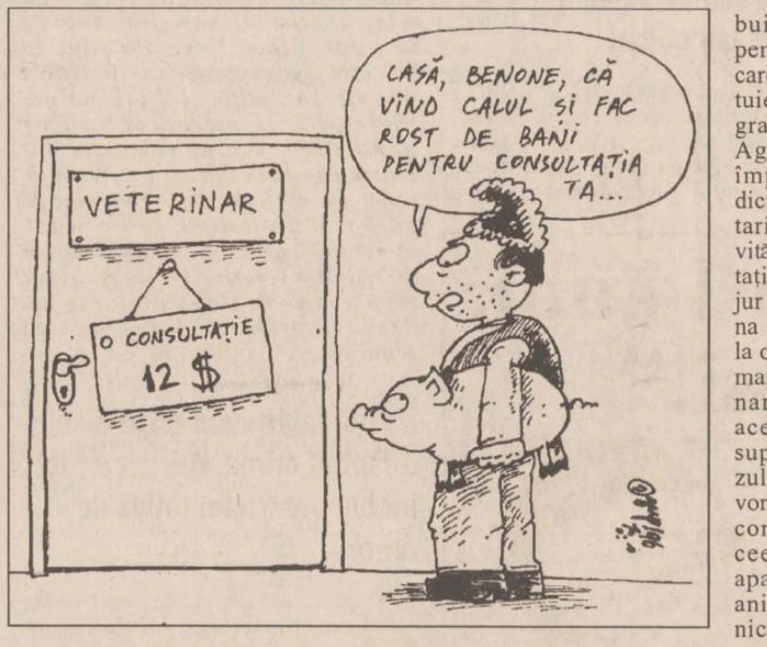
CASĂ, BENONE, CĂ VÎND CALUL ȘI FAC ROST DE BANI PENTRU CONSULTAȚIA TA...
VETERINAR
O CONSULTAȚIE 12 $

În ceea ce privește controlul produselor de origine animală, aceasta rămîne o activitate a rețelei de stat. În localitățile unde nu vor exista unități guvernamentale specializate, activitatea va fi desfășurată de medicii veterinari privați care obțin un mandat emis de Direcția Sanitar-Veterinară. Deși acest program ar prezenta o serie de facilități medicilor veterinari, în practicarea meseriei lor, Camera Federativă a Medicilor Veterinari se opune aplicării programului. Primul impediment ar fi faptul că, pentru aplicarea prevederilor, este necesară restructurarea personalului sanitar-veterinar. Prima consecință a restrucutrării va fi privatizarea medicilor veterinari dar și dezactivarea lor din structurile Poliției Sanitare-Veterinare pentru controlul alimentelor. Potrivit proiectului PHARE, cei cîțiva inspectori care vor asigura controlul alimentelor pe raza unui județ nu vor putea acoperi activitatea de control a tuturor abatoarelor și nu vor face față ritmului de tăieri a animalelor. Rezultatul acestui neajuns va fi apariția pe piețele de consum a produselor de origine animalieră necontrolate sau a produselor care nu vor respecta normele igienico-sanitare legale. În plus, medicii veterinari din teritoriu vor trebui să aplice propriile tarife pentru activitatea depusă, taxe care vor trebui să acopere cheltuielile lunare. Mai mult, programul prevede ca Ministerul Agriculturii și Alimentației, împreună cu Asociația Medicilor Veterinari, să stabilească tarifele pentru unele din activități. Astfel, o taxă de consultație pentru un animal va fi în jur de 12$(!), ceea ce ar însemna aproximativ 40.000 lei, cînd la ora actuală o consultație costă maxim 1000 lei. Medicii veterinari afirmă că în mod sigur aceste tarife nu vor putea fi suportate de producător. Rezultatul va fi că animalele nu vor mai fi aduse de proprietar la control la medicul veterinar, ceea ce sporește pericolul apariției molimelor în rîndul animalelor. Pe lîngă acestea, nici practicienii veterinari nu vor avea din ce să-și asigure venitul lunar. ***“Începînd de miercuri, veterinarii din județul Iași semnează un memoriu pe care îl vom înainta Ministerului Agriculturii, prin care vom cere insistent stoparea inițiativei de privatizare prin proiectul PHARE. Pînă acum am strîns peste 400 de semnături ale veterinarilor ieșeni, care se vor alătura celorlalte liste întocmite și în alte județe, pentru a stopa această tentativă de distrugere a rețelei sanitare veterinare. Noi, medicii veterinari din Camera Federativă, dorim privatizarea, dar concepută după criterii bine gîndite, asupra cărora să ne pronunțăm, pentru că noi cunoaștem cel mai bine situația în teritoriu, numărul de animale și puterea economică a țăranilor. Nu putem fi de acord cu taxe de consultație de zeci de dolari, pentru că nici un țăran nu le va putea plăti. Dacă o oaie costă 50.000 lei, iar consultația - fără tratament - costă 40.000 lei, nimeni nu își va permite să se prezinte cu animalul la noi dacă se îmbolnăvește. Simpla mărire a tarifelor nu reprezintă îmbunătățirea serviciilor medical-veterinare. Dacă animalele nu vor mai fi controlate de medici, ele se vor îmbolnăvi, iar sănătatea publică va fi pusă categoric în pericol”***, ne-a declarat *Mircea Șușnea*, președintele Camerei Federative a Medicilor Veterinari - filiala Iași. **(Brigitta SCHLICH)**

Pregătiri pentru un tratat de pace în familia Lăcătușu

■ *dacă băieții își vor găsi o slujbă pe care să o și păstreze, mama îi va primi acasă cu brațele deschise*

În urma cu trei zile, ***“Monitorul”*** a publicat istoria unei familii destrămate din cauza unor împrejurări mai puțin obișnuite. Frații ***Ovidiu*** și ***Daniel Lăcătușu*** au ajuns să trăiască în stradă, deși au o mamă, spre deosebire de mulți copii ai străzii. Cei doi și-au trăit copilăria în Casa de Copii Budăi, fapt care a pus o amprentă de neșters pe felul lor de a fi. Ieșiți din instituția de ocrotire, cei doi nu au reușit deloc să se înțeleagă cu mama lor, pe care o consideră aproape o străină. După ce a încercat să-i aducă pe drumul cel bun și să le ofere măcar un simulacru de familie, Lucia Dorin nu a mai suportat comportamentul celor doi copii și i-a dat afară din casă. În urma articolului din ziarul nostru, mama a ținut să precizeze că ea a făcut tot posibilul să conviețuiască cu cei doi “trîntori”. ***“Vreau să vă spun că eu i-am adus acasă cum au terminat clasa a opta, i-am trimis în armată, i-am așteptat să vină din armată. Mi-am sacrificat tinerețea pentru ei cît am putut. Dacă acum am casă, este pentru că am muncit zi lumină ca să le ofer ce nu am putut să le ofer cînd erau mici. Acum stau în gară și nu au ce mînca, dar preferă să mă judece pe mine”***, spune mama. ***Lucia Dorin*** povestește că trebuia să ascundă banii de frica băieților. La rîndul lor, copiii afirmă că, dacă ar fi stat banii teancuri la vedere, nu s-ar fi atins de ei, și că neîncrederea mamei i-a înverșunat să se poarte ca niște străini, nu ca niște maturi responsabili. În toată această poveste tristă, există totuși o înlănțuire de cauze și efecte. Deși mama nu vrea să recunoască faptul că o casă de copii poate schimba radical un tînăr, aceasta este cauza principală a conflictului. Dacă nu ar fi ajuns la Budăi, poate că Ovidiu și Daniel ar fi avut acum altă soartă. Dar au ajuns la Budăi, pentru că, la momentul respectiv, mama nu putea să aibă grijă de ei. Pînă la urmă, ***“Monitorul”*** a reușit totuși să medieze într-un fel o relație mamă-copil. Lucia Dorin a promis că dacă în scurt timp, băieții reușesc să-i arate că se pot descurca singuri cît de cît, adică să-și găsească o slujbă pe care să o și păstreze, îi primește acasă cu brațele deschise. **(Dana PAVEL)**

NOUA FORȚĂ ȘI CALITATE A TRANSPORTULUI

DAEWOO AVIA CARGO

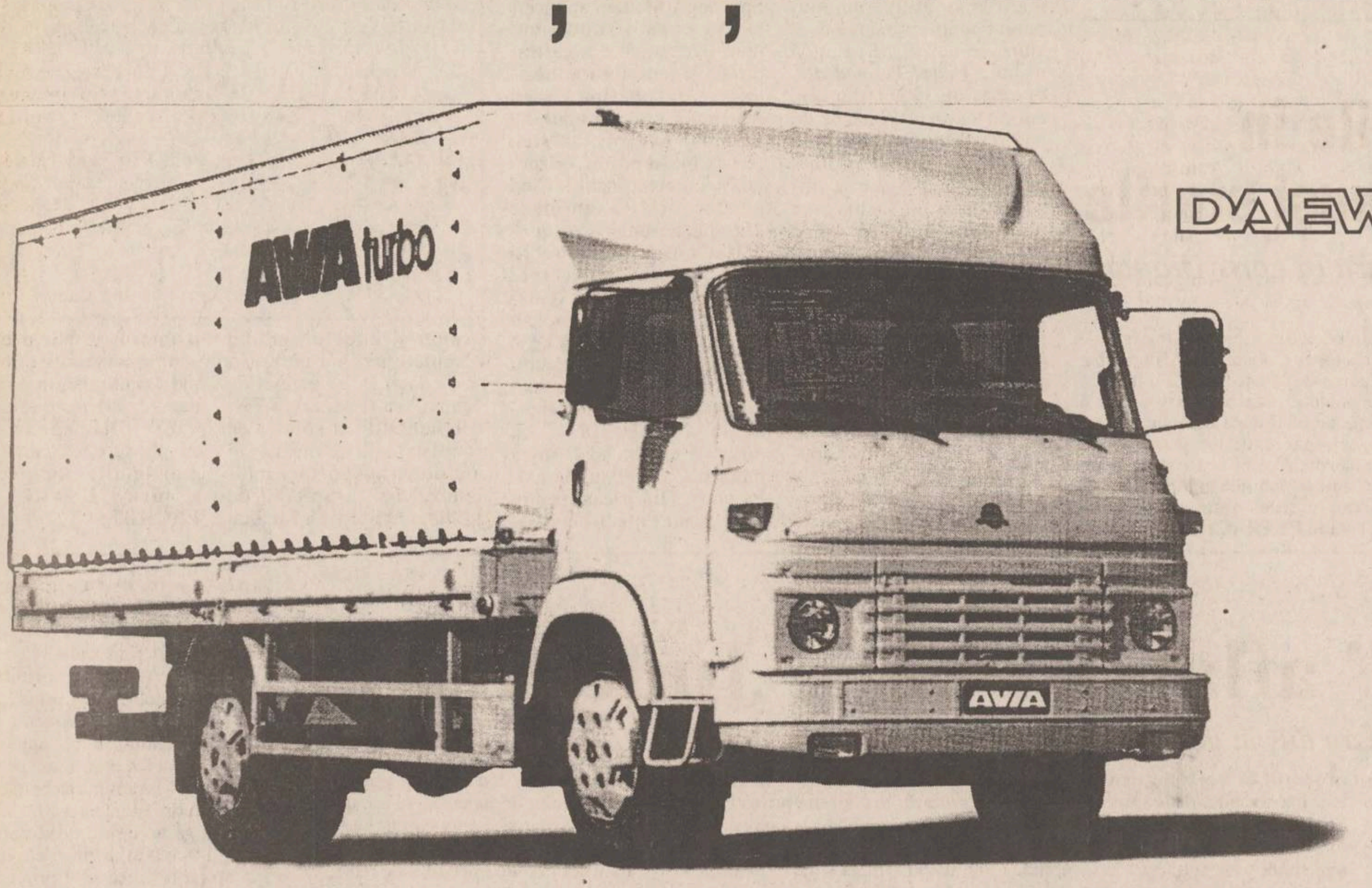

Un nou camion de capacitate medie.

- Rapid, eficient și fiabil.
- Șasiu puternic și caroserie confortabilă.
- Ușor de întreținut.

Iată ce înseamnă un camion adevărat: AVIA.

Caracteristici:
- *motor turbodiesel, 3596 cc, 4 cilindri în linie*
- *putere 90 CP / 2500 RPM*
- *transmisie manuală cu 5 trepte*
- *consum 11,4 l/100 km la 60 Km/h*
- *capacitate încărcare: 3245 kg*
- *capacitate persoane: 2+1*

Modele:	* Preț cu amănuntul:
A 31 T-N cu platformă din lemn și prelată	19.600 USD
A 31 T-N cu obloane laterale din aluminiu	20.500 USD

* Plata în lei la cursul oficial al zilei de luni a fiecărei săptămâni.

Dotări incluse:
- prelată
- spoiler cabină
- capace deluxe roți
- platformă de lemn
- platformă și obloane de aluminiu

Dă putere afacerii tale. Avia.

Distribuitorii autorizați RODAE, întotdeauna la dispoziția dvs.

BUCUREȘTI EUROCAR Tel: 01/628.31.45 Fax: 01/312.80.66 • **BUCUREȘTI** RĂDĂCINI Tel/Fax: 01/210.76.52/211.10.46 • **ARAD** I.A.T.S.A. Tel: 057/28.78.38 Fax: 057/28.73.66 • **BACĂU** I.A.T.S.A. Tel: 034/15.27.30 Fax: 034/16.13.90 • **BAIA MARE** I.A.T.S.A. Tel: 062/42.45.86 Fax: 062/42.33.03 • **BÂRLAD** I.A.T.S.A. Tel: 035/41.43.21 Fax: 035/41.51.89 • **BRAȘOV** I.A.T.S.A. Tel: 068/31.12.46 Fax: 068/31.25.96 • **BRAȘOV** ROMINTRADE S.A Tel/Fax: 068/15.39.88 • **BRĂILA** COMIHAIL Tel: 039/68.60.39 Fax: 039/68.13.10 • **BUZĂU** AGROMECANICA S.A. Tel: 038/41.59.12 Fax: 038/42.32.40 • **CONSTANȚA** I.A.T.S.A. Tel: 041/64.28.47 Fax: 041/64.24.91 • **CRAIOVA** CENTRUL DE VÂNZĂRI ȘI SERVICE Tel: 051/14.46.52 Fax: 051/14.59.79 • **CRAIOVA** REDEXIM Tel/Fax: 051/41.48.88 • **CLUJ** I.A.T.S.A. Tel: 064/41.07.68 Fax: 064/41.07.65 • **DEVA** DACIA SERVICE Tel: 054/22.58.40 Fax: 054/22.58.41 • **GALAȚI** I.A.T.S.A. Tel: 036/44.26.33 Fax: 036/46.29.54 • **GIURGIU** PRODAS Tel: 046/21.35.23 Fax: 046/22.28.94 • **IAȘI** INTERNAȚIONAL-COMPLEX SERVICE Tel: 032/13.76.20 Fax: 032/13.01.25 • **MIERCUREA CIUC** I.A.T.S.A. Tel: 066/12.48.08 Fax: 066/12.39.62 • **ORADEA** (FELIX) I.A.T.S.A. Tel/Fax: 059/43.14.80 • **PIATRA NEAMȚ** TRANS SERV S.R.L. Tel/Fax: 033/22.19.00 • **PITEȘTI** I.A.T.S.A. Tel: 048/63.42.00 Fax: 048/63.02.06 • **PLOIEȘTI** FAREDO S.R.L. Tel: 044/11.38.98 Fax: 044/11.43.58 • **REȘIȚA** MERCUR S.A.. Tel: 055/23.16.12 Fax: 055/22.50.21 • **RÂMNICU-VÂLCEA** INDACOM S.A. Tel/Fax: 050/73.70.21 • **SATU MARE** I.A.T.S.A. Tel: 061/73.08.20 Fax: 061/73.61.68 • **SIBIU** I.A.T.S.A. Tel: 069/22.88.83 Fax: 069/22.96.62 • **SUCEAVA** I.A.T.S.A. Tel: 030/21.35.10 Fax: 030/22.52.78 • **TIMIȘOARA** I.A.T.S.A. Tel: 056/20.02.15 Fax: 056/20.02.16 • **TÂRGU MUREȘ** MONDO TRADE Tel/Fax: 065/16.67.75/16.13.81 • **TÂRGU MUREȘ** I.A.T.S.A. Tel: 065/25.40.26 Fax: 065/25.55.44 • **TURNU-SEVERIN** I.A.T.S.A. Tel: 052/31.47.72 Fax: 052/31.19.83

DAEWOO AUTOMOBILE ROMÂNIA S.A. RODAE AUTOMOBILE

Un tren are omul, și acela ia foc

Marți seară, a ars singura locomotivă particulară din țară

■ *cu doar cîteva zile înainte, proprietarul refuzase o ofertă a unei societăți de asigurări* ■ *pompierii vor să-i impute păgubitului și spuma folosită în încercarea de stingere a incendiului* ■

În seara zilei de marți, 26 noiembrie, singura locomotivă proprietate personală din țară, care se afla în județul Botoșani, aparținînd lui ***Adrian Ochișor, patronul SC Imperial SRL, a*** fost distrusă datorită unui incendiu. Focul a izbucnit în jurul orei 19.30, imediat după ce locomotiva de tip LDH, de 700 de cai putere, a fost garată în incinta remizei de la SC Condacia SA. După toate aparențele, cauza a fost un scurtcircuit la instalația electrică. Posibilitatea unui sabotaj este exclusă. În opinia lui Adrian Ochișor, nici măcar neglijența nu poate fi luată în calcul deoarece "***cei care lucrau pe locomotivă, ca angajați ai societății, sînt niște meseriași deosebiți***". În ziua cu pricina locomotiva efectuase cîteva manevre în zona industrială, remorcînd vagoane cu produse petroliere pentru SC Peco SA. În momentul retragerii în remiză, în locomotivă se aflau mecanicul Emilian Mariniuc, ajutorul său, Constantin Cîrcu și manevrantul Vladimir Damian. ***"Pînă atunci totul funcționase normal și nimic nu anunțase ce urma să se întîmple. După ce am oprit am simțit un nor dens de fum invadînd cabina și am început să strig că a luat foc ceva"***. Petru Șuiu, un alt angajat al societății, care închisese poarta remizei după intrarea locomotivei fără a sesiza că aceasta lua foc, povestește ce s-a întîmplat ulterior: ***"Inițial am încercat să stingem singuri focul cu mijloacele pe care le aveam la îndemînă. Cînd am văzut că ia amploare, Cîrcu a strigat către blocurile din apropiere să dea cineva telefon la Pompieri șapoi s-a sus și a întrerupt curentul electric din remiză. Am scos afară cîteva butoaie cu motorină și ulei ars ca să nu ia și ele foc și am făcut tot ce-am putut ca să stingem flăcările. Înăuntru era fum mult și nu se mai vedea nimic, așa că prea multe n-am putut face. Se auzeau pocnete puternice de la azbestul care plesnea pe acoperiș din cauza căldurii***".

Conform raportului întocmit de către pompieri, aceștia au aflat despre incendiu la ora 19.56, ajungînd la fața locului la 20.02 cu două mașini. Părerea celorlalte persoane care au participat la stingerea focului este însă că pompierii au ajuns mult mai greu, pierzînd mult timp pînă să dibuiască intrarea în incinta SC Condacia. Era deja prea tîrziu pentru a mai putea salva locomotiva, din care au rămas doar fiarele. Cu ajutorul altei locomotive, chemate de la SC Arca SA, a fost scoasă din remiză locomotiva avariată, pentru a se putea stinge traversele de la calea ferată de sub ea, care luaseră foc. Din fericire, nu s-a aprins și conținutul cîtorva butoaie cu combustibil ce se aflau în interiorul remizei, ceea ce ar fi amplificat proporțiile dezastrului.

Conform declarației patronului *Adrian Ochișor, "locomotiva nu era asigurată, deși, ca un făcut, nu mai departe de săptămîna trecută mi s-a propus s-o asigur. Nu am făcut-o pentru că nu mi-am închipuit că ar putea să se întîmple ceva. În luna februarie a acestui an a fost în revizie la Remar Cluj-Napoca, ocazie cu care s-a pus la punct și instalația electrică. Garanția dată de aceștia pentru calitatea lucrării este însă de numai trei luni și a expirat. Paguba suferită este mare și mă afectează atît material, cît și moral. Voi înlocui cu orice preț locomotiva distrusă cu o alta și nu voi lăsa întreaga zonă industrială fără un asemenea mijloc de transport. Sper să pot face acest lucru în maxim trei-patru zile"*. Referitor la ce a mai rămas bun din locomotiva arsă, meșterii care au lucrat pe ea erau de părere că sînt șanse să nu fi fost afectate prea grav motorul, transmisia și boghiurile. Acestea ar putea fi implementate pe scheletul altei locomotive de același tip, pe care îl deține Adrian Ochișor, făcînd credibil termenul de repunere în funcțiune avansat de acesta, de cîteva zile. De menționat că achiziționarea locomotivei l-a costat pe Adrian Ochișor nu mai puțin de 60,8 milioane lei, alături de alte 381 milioane pentru circa trei kilometri de cale ferată. Interesant este că grupul de pompieri Botoșani i-au imputat patronului SC Imperial SRL contravaloarea substanței spumante folosite în tentativa de stingere a incendiului, aproximativ 270 kg. La baza acestei decizii stă o hotărîre de Guvern, referitoare la persoanele juridice. **(Dorin BEJENARU)**

Piaza-rea a făcut ca Adrian Ochișor să nu-și asigure mașinăria, deși i-a fost solicitat acest lucru cu cîteva zile în urmă

O decizie unică în România

Trei zile de "doliu comunal" la Mălușteni

În săptămîna care a urmat alegerilor pentru Senat și Camera Deputaților, în localitatea Mălușpteni, din județul Vaslui, a decedat soția lui ***Ion Leu***, secretarul Consiliului Local al comunei. Atîta jale a produs evenimentul, încît primarul ***Ionel Blănaru*** și-a adunat subalternii și consilierii, după care a luat o decizie unică în România. El a "decretat" trei zile de doliu "comunal". Conform măsurii luate, atît pe frontispiciul sediului Primăriei cît și pe cel al sediului Poliției, au fost arborate, în bernă, drapele naționale. **(G. PUIEȘTEANU)**

Acuzat de părăsirea locului accidentului

Un căpitan de contrainformații a fost achitat

Căpitanul ***Gheorghe Dumitraș***, angajat al Serviciului de Contrainformații al UM 0215 Botoșani, a fost achitat de Tribunalul Militar, fiind găsit nevinovat. Vă reamintim că în ziua de 5 iunie 1996, căpitanul se deplasa spre Iași împreună cu pompierul ***Vasile Aioanei***. Cei doi intenționau să se înscrie la examenul de licență, fiind absolvenți ai Facultății de Drept. După ce și-au rezolvat problema, s-au îndreptat spre Botoșani. Pe raza localității Frumușica, Gheorghe Dumitraș a lovit un biciclist. Accidentatul l-a asigurat însă pe căpitan, care a oprit mașina la cîțiva metri, că nu a pățit nimic. Ulterior însă, el a fost sfătuit de un martor ocular să-l reclame pe căpitan. În aceeași zi, Gheorghe Dumitraș a fost adus de către poliție la locul accidentului. El a susținut în mod constant că nu este vinovat de cele întîmplate.

După cercetarea judecătorească, instanța a reținut că Gheorghe Dumitraș nu se face vinovat de comiterea infracțiunii de părăsire a locului accidentului și, așa cum am mai precizat, a dispus achitarea sa. **(A. S.)**

Douăzeci de gardieni publici au fost concediați din lipsă de bani

■ *problema premiilor de sfîrșit de an nici nu se va pune*

Șeful Corpului Gardienilor Publici Botoșani, colonel Costache Cîrcu, a declarat, ieri, că, ***din cauza dificultăților financiare ale instituției pe care o conduce, a fost nevoit să concedieze 20 de gardieni publici*** după ce, anul trecut, concediase 25. Cîrcu a declarat că CGP Botoșani are de încasat pente ***100 de milioane de lei*** de la firme care au beneficiat de serviciile gardienilor publici. El crede că pentru recuperarea banilor va fi nevoit să acționeze în justiție firmele respective, printre care se numără STIPO Dorohoi, Filatura Botoșani, Agrotransport Botoșani și Moldova. Col. Costache Cîrcu s-a arătat îngrijorat de faptul că abia reușește să asigure salariile personalului din subordine, fără să mai pună, de exemplu, problema premiilor de sfîrșit de an.

Gerontofilul ucigaș face pe amnezicul

Un criminal de 19 ani nu-și amintește cum și-a ucis victima

Cazul lui ***Mihai Ciornea***, în vîrstă de 19 ani, din satul Roșiori, comuna Răchiți, județul Botoșani, autorul unui viol urmat de crimă, comis pe 12 noiembrie, relatat în paginile cotidianului nostru a căpătat o întorsătură inedită. Acuzatul va fi trimis de către Parchetul de pe lîngă Tribunalul Județean Botoșani la o expertiză psihiatrică la Institutul Național de Medicină Legală Mina Minovici din București. Mihai Ciornea a fost acuzat și arestat preventiv pe 14 noimbrie, pentru ***furt, violare de domiciliu, viol și omor***. După cum am mai prezentat la vremea respectivă, Mihai Ciornea a violat și ucis pe Saveta Molofai, o bătrînă de 88 de ani. În timpul anchetei ***el a recunoscut faptele, însă a declarat anchetatorilor că nu-și mai amintește cum și-a ucis victima.*** Autorul susține că după ce a pătruns în locuința bătrînei, aceasta l-a lovit pe la spate cu un lemn după care, a trîntit-o cu capul într-un geam și a violat-o. Deși în urma expertizei medico-legale rezultă că victima a fost lovită ulterior violului cu corpuri dure în zona capului, fapt care a dus și la deces, Mihai Ciornea susține că după viol nu-și mai amintește ce a făcut. Datorită acestui lucru, anchetatorii care instrumentează cazul au decis să-l trimită pe autor la o expertiză psihiatrică pentru a vedea dacă inculpatul avea discernămînt în momentul comiterii crimei. Dacă, în urma expertizei medico-legale,se constată că Mihai Ciornea avea discernămînt în momentul comiterii crimei ***el riscă o pedeapsă maximă de 25 de ani și interzicerea unor drepturi.*** **(A. Ș)**

O modalitate extremă de a protesta împotriva nedreptății

Ilie Moisă și-a turnat motorină în cap și și-a dat foc

Pînă în vara anului 1995, ***Ilie Moisă,*** agent hidro al RAIF, a locuit în blocul nr. 5 din comuna Răchitoasa, județul Bacău,, apartamentul 1, împeună cu soția și copilul. Avea contract de închiriere și chiria plăită pe un an înainte pentru apartamentul de serviciu.

În condiții misterioase, ***Ioan Zorilă***, din aceeași comună, a reușit să profite de o deplasare mai lungă a chiriașului la soacra sa din satul Șendrești, comuna Motoșeni și a obținut de la RAAIFLET Bacău un al doilea contract de închiriere pentru același apartament. Motivul invocat a fost părăsirea locuinței de către fostul chiriaș. Apoi Ioan Zorilă a scos în uliță lucrurile lui Ilie Moisă și s-a instalat în locul lui. Cînd adevăratul chiriaș s-a întors acasă, în ciuda tuturor demersurilor pe care le-a făcut, nu a mai reușit să mai intre în apartamentul său. De nevoie, a fost nevoit să se mute cu familia la soacră, în satul Șendrești. În scurtă vreme însă, aici au apărut grave neînțelegeri.

Pe 11 octombrie 1996, Ilie Moisă a ajuns la concluzia că singura cale de a-și rezolva problemele existențiale este să se sinucidă. Și-a vîrît capul într-un butoi cu motorină, apoi l-a scos și și-a dat foc. Auzind țipetele sale de durere, rudele și vecinii au intervenit și l-au salvat. După douăzeci de zile de spitalizare la Spitalul Județean Bacău, el a revenit la lucru. Urmele arsurilor groaznice pe cale le-a suferit nu pot fi rezolvate decît printr-un îndelungat tratament și cîteva transplanturi de piele, toate foarte costisitoare.

Astăzi, la RAIF este zi de plată a avansului pentru luna noiembrie. Sinucigașul Ilie Moisă, scăpat cu viață ca prin minune, primește primii săi bani de cînd s-a reîntors la viață. O bună parte din ei îi va folosi pentru demersuri medicale. Este ferm hotărît să nu mai repete tentativa de sinucidere ci mai dregabă să insiste în remedierea nedreptății care i s-a făcut. **(Alex UNGUREANU)**

CUM SĂ-ȚI PĂSTREZI BĂRBATUL ACASĂ

LECȚIA 1
Gătește-i mâncarea preferată

LECȚIA 2
Nu vorbi mai mult decât trebuie

LECȚIA 3
Răspunde-i cu "Da, iubitule" sau "Desigur, iubitule"

LECȚIA 4
Pregătește-i o sticlă cu vin roșu

LECȚIA 5
Ține-l "în priză"

LECȚIA 6
De rest ne ocupăm noi.
Panasonic România

Numai un **Panasonic** *te servește așa cum trebuie* **Panasonic** *poate înlocui vocea care-ți șoptește face să te simți ca atunci când bei un vin roșu: bine când faci menajul, iar* **Technics** *este DJ-ul care oferă calitatea și bunul gust pe care le dorești în* **Panasonic** *îți oferă fidelitate.*

când vrei să savurezi imagini sau sunete. Numai un vorbe dulci la ureche. Și numai un **Panasonic** *te dispus.* **Panasonic** *este ajutorul de care ai nevoie creează atmosfera de la petreceri.* **Panasonic** *îți jurul tău. Dar în primul rând, Înaltă fidelitate.*

Panasonic România
O companie de înaltă fidelitate

IAȘI
Str.Anastasie Panu nr.58, bl.B1
Tel: 032/21.21.90

MONITORUL INTERN

La vama Petea

Un belgian de origine chineză și un român au fost arestați pentru trafic de valută

Cetățeanul belgian de origine chineză Ying Kwang Huo și cetățeanul român Constantin Cristea au fost descoperiți, luni, de vameșii de la Petea, județul Satu Mare, în timp ce încercau să scoată din țară 105.000 dolari SUA și 15.200 mărci germane, a transmis corespondentul Mediafax citînd "Gazeta de Nord-Vest" din Satu Mare. Ying Kwang Huo a intrat, luni, în România prin vama Petea, cu autoturismul Suzuki cu numărul de înmatriculare CA 3191. El a revenit, după cîteva ore, la Petea, însoțit de românul Constantin Cristea din București. În urma controlului efectuat, vameșii de la Petea au găsit în ciorapii cetățeanului belgian 85.000 de dolari SUA și 15.200 de mărci germane ascunse sub cămașă. Alți 20.000 de dolari au fost găsiți ascunși în ciorapii lui Constantin Cristea. Întreaga valută descoperită a fost confiscată. Cetățeanul belgian a fost amendat cu un milion de lei, iar Constantin Cristea, cu șapte sute de mii de lei. Cei doi au fost predați Inspectoratului Județean de Poliție Satu Mare, care continuă cercetările.

Eveniment științific

Speologii au descoperit scheletul unui urs din epoca preistorică

Scheletul unui urs din epoca preistorică a fost descoperit, sîmbătă, 23 noiembrie, într-o peșteră de pe Valea Minișului, în județul Caraș-Severin, de un grup de speologi. În timpul unei expediții, organizate la sfîrșitul săptămînii trecute, de asociația Speo-Caraș din Oravița, într-o peșteră de pe Valea Minișului, a fost descoperit scheletul, perfect conservat, al unui urs. Animalul preistoric trăia în peșteri și face parte din specia Ursus Speleus. S-a constatat că, spre deosebire de alte specii, acesta era carnivor. Speologii amatori din Oravița au anunțat autoritățile, urmînd ca un paleontolog să se deplaseze pe Valea Minișului, pentru a cerceta și conserva descoperirea. Nu a fost dezvăluit numele peșterii, pentru ca scheletul să nu fie furat. În ultimii ani, au existat mai multe cazuri, în care cranii sau schelete bine conservate au fost transportate peste graniță de traficanți Acestea sînt vîndute, pentru sume mari în valută, la magazinele de antichități.

Decizie aspră

Vicepreședintele filialei Galați a PNȚCD a fost suspendat din toate funcțiile politice

Ticu Ciobotaru, vicepreședintele filialei Galați a PNȚCD, a fost suspendat din toate funcțiile politice, într-o ședință din 26 noiembrie a conducerii locale, fără să fie invitat să se apere, relatează corespondentul Mediafax. Ticu Ciobotaru, fost ziarist, face parte din activul tînăr al PNȚCD, fiind unul dintre puținii oameni politici care nu a fost atacat în presă. El a fost suspendat și din funcția de membru al Delegației Permanente a PNȚCD la nivel național, într-o ședință a staff-ului județean Galați, la care au fost puși în discuție și suspendați mai mulți membri cu funcții de conducere, nici unul dintre învinuiți nefiind invitat să se apere. Filiala PNȚCD Galați este formată în majoritate din pensionari și se pare că între cele două generații s-a creat un conflict de interese. Suspendarea din funcție a unor cadre locale trebuie confirmată de staff-ul național al PNȚCD, dar acesta este ocupat, în prezent, cu formarea guvernului.

Conform anunțului procurorului general

S-au declanșat analize privind legalitatea adopțiilor internaționale

Procurorul general al României, Nicolae Cochinescu, a anunțat, ieri, în cadrul ședinței Consiliului Ministerului Public, că în toate județele s-au declanșat anchete privind legalitatea adopțiilor internaționale. Comitetul Român pentru Adopții a confirmat anul acesta 1.633 de adopții internaționale. În România, după decembrie 1989, adopțiile au devenit o sursă de venit atît pentru români, cît și pentru străini. Au fost semnalate cazuri cînd familii de țigani s-au îmbogățit de pe urma traficului cu propriii copii. Ei apelau la intermediari, cetățeni români sau străini, care, în schimbul unui comision, găseau peste graniță cupluri care doreau să înfieze un copil. De cele mai multe ori, aceste adopții se făceau falsificîndu-se acte, pe care cuplurile le credeau legale.

Adrian Năstase iese la rampă

Opoziția scoate colții în Camera Deputaților

■ PDSR, PUNR și PRM au boicotat alegerea Biroului Permanent al Camerei Deputaților

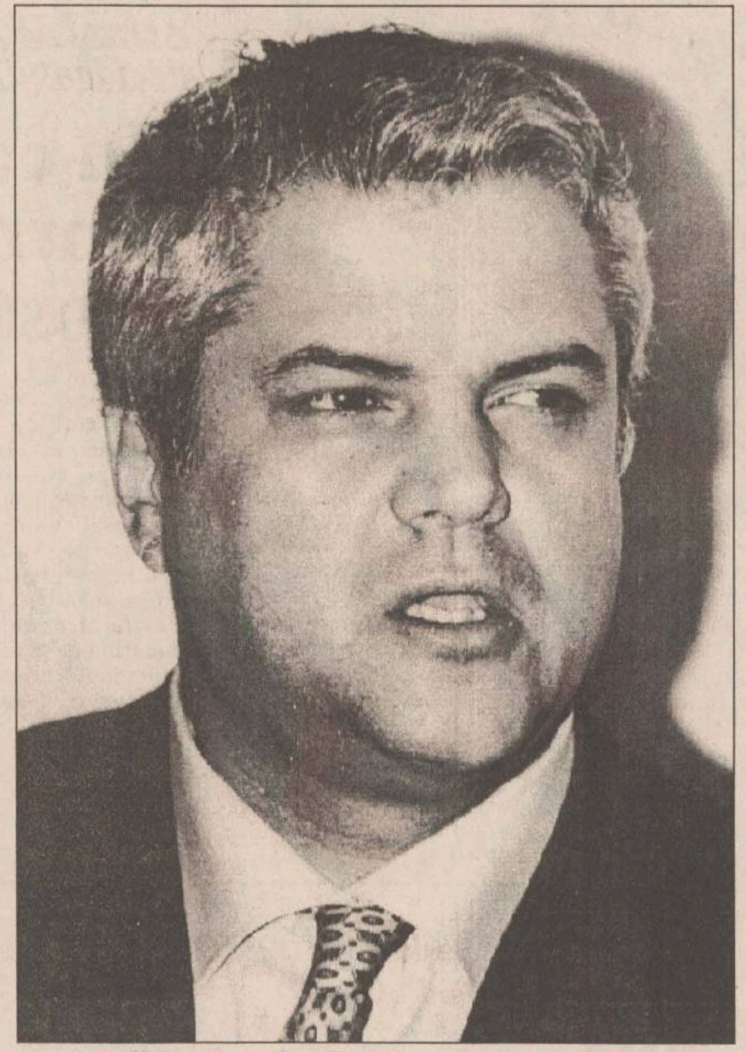
Adrian Năstase va fi șeful de orchestră al opoziției din Camera Deputaților

Grupurile parlamentare PDSR, PUNR și PRM au părăsit, ieri, sala de ședințe a Camerei Deputaților, în momentul votării algoritmului de împărțire a funcțiilor pentru Biroul Permanent.

PDSR, prin liderul grupului, ***Adrian Năstase***, nu a contestat raportul de 8 la 5 dintre majoritatea parlamentară și opoziție, în configurația conducerii Camerei, dar a criticat împărțirea funcțiilor de conducere (președinte și patru vicepreședinți). Conform algoritmului prezentat de președintele Camerei, ***Ion Diaconescu***, pentru sesiunea în curs, trei dintre funcțiile de vicepreședinți vor aparține majorității (PNȚCD, USD, PNL) și una PDSR.

Adrian Năstase a apreciat drept "nefirească" această structură, susținînd că, la nivelul superior al Biroului Permanent, raportul în favoarea majorității va fi de 4 la 1.

El a arătat că negocierile pentru stabilirea algoritmului de împărțire a funcțiilor au evidențiat "o lovitură de forță" și au demonstrat că acei care au cîștigat puterea nu știu să și-o exercite. În termeni mai moderați, punctul său de vedere a fost împărtășit și de PUNR și PRM, care au precizat în plus că nu-și vor desemna candidați pentru Biroul Permanent și că nici nu va participa la vot. Deși PDSR nu făcuse astfel de precizări, în momentul votului, parlamentarii grupului au părăsit și ei sala de ședințe.

Reprezentanții majorității parlamentare (PNȚCD, PD, PSDR, PNL și UDMR) au arătat că negocierile la nivelul liderilor grupurilor parlamentare, purtate în prezența președintelui Camerei, s-au desfășurat cu respectarea Constituției și a Regulamentului de funcționare a Camerei.

Astfel, conform articolului 20 alin. 3, ***"Biroul Permanent se alcătuiește prin negocieri între liderii grupurilor parlamentare, respectîndu-se configurația politică a Camerei, așa cum rezultă din constituirea grupurilor parlamentare"***, iar reprezentanții majorității au susținut că acest text a fost respectat în litera sa. Ei au declarat că la fel s-a procedat și cu articolul 61 aliniat 5 din Constituție, care prevede că Birourile Permanente și comisiile parlamentare se alcătuiesc potrivit configurației politice a fiecărei Camere.

Majoritatea parlamentară a respins acuzațiile lui Adrian Năstase privind ***"procedura neregulamentară și neconstituțională"*** de formare a conducerii Camerei.

Radu Berceanu (PD) a precizat că nici un text nu se referă la împărțirea pe nivele a funcțiilor din Biroul Permanent, votul fiecărei membru din conducerea Camerei avînd aceeași greutate.

Iuliu Vida (UDMR) a adăugat că negocierile s-au purtat în strictă concordanță cu prevederile constituționale și regulamentare, cît și cu practica desemnării conducerii Camerei în legislatura anterioară.

În condițiile în care parlamentarii PDSR, PUNR și PRM au părăsit sala, pentru validarea configurației Biroului Permanent era nevoie de un cvorum de 172 de deputați.

Ion Diaconescu a supus votului următoarea structură a conducerii Camerei Deputaților pentru actuala sesiune: patru vicepreședinți (PNȚCD, PDSR, USD, PNL); patru secretari (PNȚCD, PDSR, UDMR, PUNR); patru chestori (PNȚCD, PDSR, USD, PRM). Din cei 209 de deputați prezenți, 205 s-au exprimat în favoarea ei, iar patru s-au abținut.

Surse din PDSR au precizat că acest blocaj al opoziției a survenit din cauză că PDSR este nemulțumit că nu a primit două funcții de vicepreședinte.

Președintele Camerei, Ion Diaconescu, a suspendat pentru o jumătate de oră lucrările, permițînd depunerea candidaturilor pentru conducerea Camerei. În cazul în care Opoziția nu-și prezintă nici o candidatură pînă la începutul săptămînii viitoare, grupurile parlamentare ale majorității vor negocia posturile rămase libere înaintînd alte propuneri.

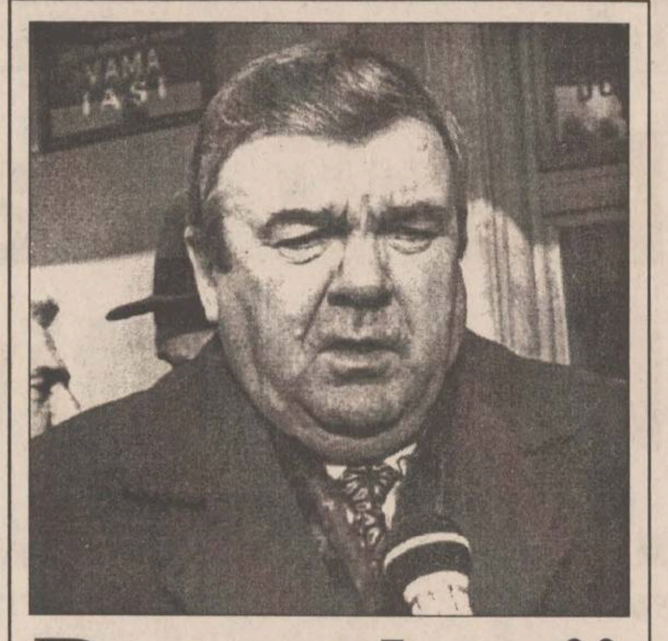

Basarabenii își vor alege duminică președintele

■ *bătălia finală se va da între Snegur și Lucinschi*

Cetățenii Republicii Moldova urmează să-l aleagă, duminică, pe șeful statului, în cadrul celui de-al doilea tur de scrutin al alegerilor prezidențiale, ei trebuind să decidă dacă țara lor se va îndrepta către est sau către vest, către reforma de piață sau consolidarea controlului statului în economie, relatează REUTER.

Cei doi candidați calificați pentru al doilea tur de scrutin sînt ***Mircea Snegur***, aflat la conducerea statului începînd cu 1991, și președintele Parlamentului, ***Petru Lucinschi***, amîndoi fiind foști activiști comuniști. Amîndoi candidații provin din zona rurală din nordul republicii și amîndoi au 56 de ani.

Snegur, sprijinit de grupările filo-române, dorește ca Moldova să se îndrepte către Occident, promițînd că va pune în aplicare reforme de piață în cazul în care Constituția va fi modificată astfel încît puterile președintelui să fie sporite. Lucinschi, susținut de cei care se tem de o eventuală unire cu România și care regretă perioada sovietică, consideră că Republica Moldova nu trebuie să renunțe la relațiile cu Rusia, care, printre altele, furnizează cea mai mare parte a energiei necesară Moldovei.

Lucinschi, sprijinit în mod deschis de către televiziunea de stat și de cea mai mare parte a presei din Moldova, l-a acuzat pe contracandidatul său că dorește să transforme președinția dintr-o funcție cu caracter onorific într-un instrument al dictaturii.

Lupta dintre cei doi candidați se anunță a fi strînsă, consideră analiștii politici. Un grup de cîteva sute de tineri au organizat, miercuri seara, un marș pe străzile Chișinăului, manifestîndu-și sprijinul pentru Snegur.

Premierul ***Andrei Sangheli***, unul dintre inamicii politici ai lui Snegur, a afirmat că guvernul său este gata să demisioneze după cel de-al doilea tur de scrutin, pentru a "menține pacea civilă", cerîndu-le, însă, miniștrilor Apărării, Afacerilor Interne și Securității să întărească măsurile de control asupra unităților militare.

Armata moldoveană a fost confruntată, în luna martie a acestui an, cu pericolul divizării, ca urmare a încercării lui Snegur de a-l demite pe ministrul Apărării, acuzat de corupție. Curtea Constituțională a sprijinit poziția lui Sangheli, anulînd ordinul președintelui.

Snegur, care a obținut 39% din voturile exprimate în primul tur de scrutin, desfășurat la 17 noiembrie, a afirmat că Moldova nu mai poate tolera guvernarea unei "coaliții monstruoase", care a dus statul și majoritatea populației la limita subzistenței. ***"Dar toate eforturile de a schimba lucrurile în mai bine sînt blocate de forțele comuniste revanșarde, care s-au grupat în jurul lui Lucinschi"***, a precizat președintele moldovean. El a încheiat o alianță cu naționalistul ***Valeriu Matei***, cunoscut pentru sprijinirea ideii unioniste. Matei a obținut, la 17 noiembrie, 9% din voturi.

Lucinschi a obținut 28% din voturi în primul tur de scrutin, a obținut sprijinul comunistului ***Vladimir Voronin*** (care a primit 10% din voturi) și al lui Sangheli (9% din voturi în primul tur de scrutin).

"Într-o Europă civilizată, nu există nici un stat condus de un țar, iar aceasta este ceea ce dorește să facă Mircea Snegur", a afirmat, recent, Lucinschi.

Mircea Snegur încearcă să obțină duminică cel de-al doilea mandat prezidențial

Legionarii vor să depună, pe 1 decembrie, o coroană de flori la Alba-Iulia

■ *ei vor veni îmbrăcați în tradiționalele cămăși verzi*

Un grup de reprezentanți ai Mișcării Legionare din România se va deplasa, pe 1 decembrie, de Ziua Națională a României, la Alba-Iulia, pentru a depune o coroană de flori la monumentul lui Mihai Viteazu, a declarat, la conferința de presă de ieri, ***Șerban Suru***, șeful grupului de cuiburi legionare "Fapta". Acesta a precizat că legionarii se vor duce la Alba-Iulia îmbrăcați în tradionalele cămăși verzi și că îl vor anunța pe primarul municipiului de intenția lor de a lua parte la manifestările prilejuite de Ziua Națională a României.

Contactat telefonic de agenția MEDIAFAX, ***Ioan Rus***, prefectul județului Alba, a declarat că mișcările considerate ***"periculoase pentru siguranța națională și care nu au persoanlitate juridică, așa cum este mișcarea legionară, nu vor depune coroane de flori în timpul ceremoniilor oficiale"***.

Unificarea liberală presupune dizolvarea tuturor partidelor liberale în afară de PNL

■ *susține Viorel Cataramă*

PNL dorește ca celelalte partide liberale să se desființeze înaintea unei fuziuni cu PNL, a anunțat, ieri, vicepreședintele ***Viorel Cataramă* (foto).**

Cataramă a afirmat că PNL va propune PAC, PL'93, PNL-Câmpeanu și PNLCD să se dizolve și să participe cu delegați la Congresul PNL, programat în primăvara anului viitor. Celor patru partide li se vor garanta, potrivit lui Cataramă, un număr minim de funcții de conducere în PNL.

Vicepreședintele PNL a respins propunerea de înființare a unui Comitet Consultativ format din membri ai conducerilor celor cinci partide. Propunerea fusese lansată la întîlnirea de luni a liderilor PNLCD, PNL-C, PAC și PL'93. În opinia lui Cataramă, nu este necesară nici o etapă intermediară înaintea fuziunii.

Secretarul general al PNL, ***George Danielescu***, i-a acuzat pe liderii PL'93 - ***Dinu Patriciu*** - și PAC - ***Nicolae Manolescu*** - că nu respectă protocolul încheiat în urmă cu două săptămîni de partidele liberale. El i-a reproșat lui Manolescu declarația potrivit căreia dorește să conserve existența PAC și lui Patriciu afirmația că unificarea liberală se va face în jurul ANL. Danielescu a amenințat că PNL se consideră dezlegat de prevederea din protocol, conform căreia nu vor fi încurajate migrările între cele cinci partide. El le-a recomandat liderilor PL'93 și PAC să depună adeziuni de înscriere în PNL, la filialele de sector ale partidului.

Primele fisuri în unitatea opoziție

Bătălie aspră pentru Comisia de buget, finanțe și bănci a Senatului

■ *USD vrea acest post pentru Dan Constantin Vasiliu, iar CDR pentru Varujan Vosganian*

Numirea senatorului PD ***Dan Constantin Vasiliu*** în funcția de președinte al Comisiei parlamentare pentru buget, finanțe, bănci a stîrnit ieri, nemulțumiri în rîndurile senatorilor PNȚCD și ai Partidului Alternativa României (AR). Aceasta deoarece în ședința Biroului de Conducere, Coordonare și Control al PNȚCD desfășurată ieri la București, senatorul AR ***Varujan Vosganian*** a fost desemnat prin vot nominal să ocupe funcția de președinte al comisiei citate. Deși senatorul PD consideră că numirea sa în fruntea Comisiei pentru buget este bătută în cuie pentru următorii patru ani, potrivit declarației pe care ne-a acordat-o în exclusivitate senatorul AR, ***"punctul de vedere al PD nu are acoperire reală în procesul de negociere"***. Varujan Vosganian ne-a spus că manevra PD de a-și adjudeca președinția Comisiei pentru buget, finanțe, bănci ***"a provocat apariția unor reacții negative din partea mediilor bancare, financiare și a presei"***. Președinția Comisiei senatoriale pentru buget, finanțe, bănci va fi cerută de la PD, luni, pentru Alternativa României de către o delegație PNȚCD formată din ***Ion Diaconescu, Radu Vasile*** și ***Ulm Spineanu***, ne-a precizat senatorul Varujan Vosganian. **(Monica TOMA)**

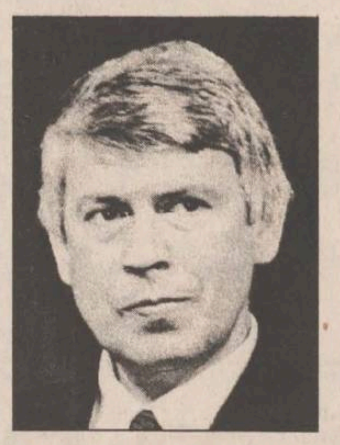
Dan Constantin Vasiliu a ajuns inamicul lui Varujan Vosganian

Guvernul Ciorbea în fața primelor contestări

■ *PNL este nemulțumit de rezultatul negocierilor pentru formarea Executivului*

Vicepreședintele PNL, ***Viorel Cataramă***, a afirmat, ieri, că este nemulțumit de posturile obținute pînă acum în Cabinetul Ciorbea.

O declarație similară a fost făcută, marți, de președintele ***Mircea Ionescu-Quintus.***

PNL a obținut, pînă acum, potrivit lui Viorel Cataramă, șase posturi de miniștri: Comerț și Industrie, un secretar de stat cu rang de ministru la Finanțe, Informație și Imagine, Lucrări Publice și Amenajarea Teritoriului, Tineret și Sport, Relațiile cu Parlamentul.

PNL dorește să obțină și Ministerul Justiției, pentru care este dispus să-l cedeze pe cel al Relațiilor cu Parlamentul.

Cataramă a afirmat că echipa de negociatori ai PNL, din care a făcut parte alături de Mircea Ionescu-Quintus, Călin Popescu Tăriceanu și Radu Boroianu, și-a depășit mandatul dat de Biroul Permanent al partidului. Vicepreședintele PNL a spus că este posibil ca el să aibă "necazuri în partid" din cauza rezultatului negocierilor. PNL își dorea conducerea Ministerului Finanțelor, pe care o obținuse în urma unor negocieri bilaterale cu PNȚCD, dar pe care a cedat-o, marți, la negocierile de la sediul USD, unde au participat toate partidele din noua majoritate.

Mircea Ionescu Quintus

TURISM MOLDOVA SA
vă invită zilnic, între ora 6.00-24.00 la
CAFENEAUA MOLDOVA
unde puteți savura
adevăratul buchet al podgoriilor ieșene
cea mai spumoasă bere
delicioasele produse de cofetărie și patiserie
satisfacția gustărilor mai reci sau mai calde
aroma cafelei și a ceaiului
valoarea nutritivă a laptelui
Primim comenzi pentru acasă tel: 142.225, 146.400
CAFENEAUA MOLDOVA
Parterul hotelului MOLDOVA

NEST electronics

CASIO

CADOUL IDEAL CALITATE JAPONEZĂ

✓ Agende electronice (cu diverse facilități: programare zi de lucru, programare alarmă pentru evenimente sau întîlniri importante etc.)
✓ Calculatoare științifice (inclusiv cu grafice color) - ideale pentru studenți
✓ Calculatoare de buzunar și de birou diverse (cu ceas, calendar, alarmă etc.)
✓ Calculatoare cu bandă cu multiple facilități

Pasajul comercial din bd. Ștefan cel Mare (lângă Casa Modei)
tel./fax 032-213284

FRESCO®
MADE IN ITALY

REPREZENTANȚA IAȘI

str. SĂRĂRIE nr. 76
tel./fax: 032-216476

vă oferă dotări pentru:

○ magazine alimentare
○ alimentație publică
○ industrie alimentară și hotelieră
○ spații de depozitare refrigerate

ELECTRA TRADING S.A.

IMPORTATOR EXCLUSIV DE BOILERE ELECTRICE, PREZENT PE PIAȚĂ DIN ANUL 1994, PRODUCĂTOR ITALIA

- Calitatea deosebită la nivelul cel mai înalt al standardelor europene.
- Consum redus de energie asigurat prin termostatare.
- Puritate ridicată a apei prin protejarea rezervorului cu glazura sticlată și anod de magneziu.
- Prețuri și condiții de plată avantajoase.
- Adresa: Calea Victoriei 216, sector 1, București, tel: 01/650.36.06, 650.57.80 659.70.33, fax: 312.97.06, 312.47.78.
- Garanție 1 an de la data vânzării, service și piese de schimb asigurate.
- Distribuitorii locali sunt rugați să ne contacteze.

MONITORUL EXTERN

Cu 19 persoane la bord

O aeronavă cargo rusă, de tip Il-76, s-a prăbușit în Siberia

Un avion de transport de tip Iliușin Il-76, aparținînd Forțelor aeriene ruse și avînd 19 persoane la bord, s-a prăbușit, miercuri noapte, în Siberia, informează agenția Interfax, citată de REUTER.

Potrivit agenției citate, Ministerul pentru Situațiile de Urgență a confirmat catastrofa aeriană.

Echipele de salvare au descoperit la locul prăbușirii fragmente ale aeronavei și mai multe cadavre, la 16 kilometri de aeroportul Abakan, din sudul Siberiei, de unde aeronava decolase, îndreptîndu-se către estul Peninsulei Kamchatka.

Avionul cargo cvadrimotor, avînd la bord șase membri ai echipajului, 13 pasageri și treizeci de tone de marfă, a decolat de pe aeroportul Abakan la ora 16:47 GMT, a informat un purtător de cuvînt al Ministerului pentru Situații de Urgență.

"Șapte minute mai tîrziu, turnul de control a pierdut contactul radio cu aeronava", a afirmat purtătorul de cuvînt.

Avionul de tip Il-76, creat pentru transportul echipamentelor militare ale armatei ruse, este și principala piesă a flotei comericale.

Poliția libaneză impune controlul asupra Beirutului

Grevă generală în Liban

Forțele de poliție au împrăștiat participanții la o demonstrație de stradă, la Beirut, în dimineața zilei de joi, informează REUTER.

Aproximativ 50 de scutieri s-au apropiat de un grup format din 30 de protestatari și le-au ordonat să părăsească punctul din care urmau să înceapă demonstrația de stradă, organizată concomitent cu o grevă generală împotriva politicii practicate de guvernul multimiliardarului premier Rafik Hariri. În urma refuzului primit, scutierii i-au atacat pe demonstrați.

Aproximativ cinci sute de persoane s-au oprit în fața lanțului de scutieri, strigînd: "Libanul nu va deveni o închisoare precum Bastilia".

Școlile și majoritatea magazinelor s-au închis, joi, la Beirut, în semn de răspuns la îndemnurile la grevă generală ale opoziției. Principalele orașe ale Libanului, Beirut, Tripoli, Sidon și Tir se află sub controlul total al forțelor de securitate.

În urma ploilor abundente

Două clădiri se prăbușesc în Arabia Saudită, ucigînd o persoană

Un bărbat a fost ucis, iar alte două persoane au fost rănite, în urma prăbușirii a două clădiri separate din orașul-port saudit Jeddah, a relatat, joi, presa locală, citată de AP.

Se pare că prăbușirea celor două clădiri a fost provocată de ploile neobișnuit de puternice care au căzut în Arabia Saudită săptămîna trecută și care au slăbit structura de rezistență a acoperișurilor și a pereților. Ambele prăbușiri au avut loc miercuri.

Un bărbat neidentificat a fost ucis în urma prăbușirii unei clădiri de patru etaje din cartierul comercial al orașului. Trei somalezi, printre care și un băiețel în vîrstă de două luni, au fost salvați de sub ruinele unei alte clădiri, de trei etaje, care s-a prăbușit în cartierul Sabeel. Băiețelul, pe nume Yousef Ahmad Faraj, a suferit răni ușoare, iar tînăra Hawa Sharief Abket, în vîrstă de 18 ani, și-a fracturat piciorul stîng. O altă femeie, Rahmah Adam, a suferit o traumă psihologică în urma colapsului clădirii.

Negocierile dintre șoferi și reprezentanții guvernului au eșuat

Franța este paralizată

Greva lucrătorilor din transporturile auto a blocat o serie de activități vitale ale țării, situația devenind și mai critică după noul eșec, înregistrat joi în zori, în negocierile patronat-sindicate

Soferii francezi au decis să mențină blocadele pe principalele artere rutiere ale Frantei, după ce oficialii sindicali și reprezentanții guvernului au anunțat eșecul unei noi runde de negocieri ce a avut loc miercuri noaptea, relatează REUTER.

Surse sindicale au declarat că eșecul a fost cauzat de neînțelegerile privind salariile. Șoferii au cerut o majorare de pînă la 23%, în timp ce patronatul a oferit doar unu la sută. Cele două părți au acceptat, totuși, să revină la masa tratativelor vineri, pentru a semna un acordat privind drepturile de pensionare, problemă rezolvată în cursul negocierilor de miercuri. Camionagii au hotărît să mențină cele 250 de blocade de pe teritoriul țării.

Ei au blocat 12 din cele 13 rafinării ale Franței, precum și depozitele de combustibili, astfel că 2.000 din cele 18.000 de benzinării au fost închise. Alte fabrici și-au suspendat activitatea și a fost întreruptă aprovizionarea cu mărfuri perisabile.

Greva din Franța și cea a șoferilor din Danemarca au afectat traficul în mai multe țări din Europa. Mii de camionagii din Marea Britanie, Spania, Germania și alte țări sînt prinși în blocade, fără alimente sau bani suficienți.

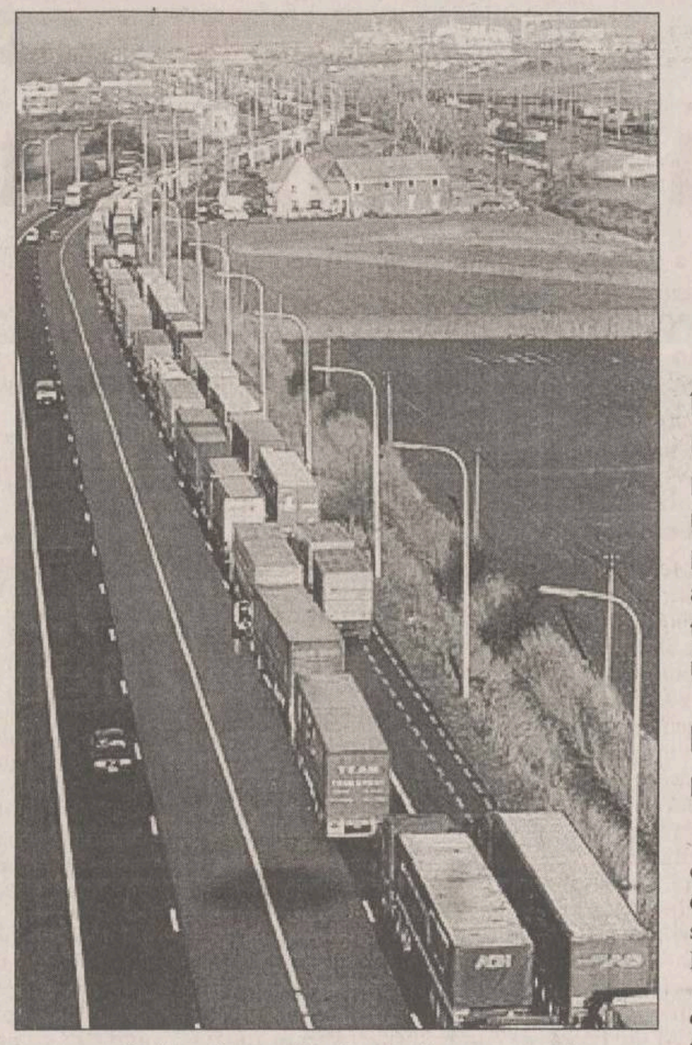

O fabrică producătoare de automobile din Portugalia își va înceta producția din cauza grevei din Franța

Cel mai mare producător portughez de automobile, AutoEuropa, își va suspenda, vineri, producția, pentru că greva șoferilor francezi a împiedicat aprovizionarea fabricii, transmite REUTER.

Decizia ca producția să fie întreruptă și săptămîna viitoare depinde de evoluția evenimentelor din Franța. Fabrica AutoEuropa, situată la 50 km sud de Lisabona, este închisă în timpul week-end-ului.

AutoEuropa produce 510 automobile pe zi, destinate exportului în țările de pe continent. Conducerea a fost nevoită să plătească 330.000 de dolari în plus pe zi, începînd cu 20 noiembrie, pentru a asigura aprovizionarea fabricii pe calea aerului.

Exporturile de automobile nu au fost afectate, pentru că acestea sînt transportate cu trenul sau vaporul.

Șoferii francezi continuau, joi, greva, intrată în a 11-a zi.

Cu aprobarea Moscovei

Lukașenko a instaurat dictatura la Minsk

În Belarus, confuzia politică tinde să se risipească, odată cu impunerea, de către președintele Alexandr Lukașenko, a unor măsuri drastice, care îi consolidează puterea. După ce a semnat un decret de abolire a vechiului Parlament, el va semna textul noii Constituții, care îi asigură puteri nelimitate.

Moscova consideră constituțional referendumul din Belarus

Rusia nu vede nimic neconstitutional în chestiunea referendumului din Belarus, care a acordat presedintelui *Alexander Lukașenko* prerogative sporite, a afirmat un purtător de cuvînt al Kremlinului, citat de REUTER.

"Nu există nici un fundament pe baza căruia să considerăm că referendumul din Belarus, în cadrul căruia majoritatea cetățenilor au susținut poziția președintelui Lukașenko, este neconstituțional", a afirmat purtătorul de cuvînt.

El a declarat că Rusia a înțeles că această criză din Belarus va fi atenuată de dialogul politic, adăugînd: *"Consensul și stabilitatea societății din Belarus vor constitui o importantă precondiție pentru o viitoare integrare a țărilor noastre"*.

Premierul rus *Viktor Cernomîrdin* a încercat să medieze un acord de ultim moment între Lukasenko și deputații care declaraseră că implementarea proiectelor aprobate prin referendum este neconstituțională, dar întelegerea a fost încălcată o zi mai tîrziu.

Poliția din Belarus a evacuat cu forța clădirea fostului Parlament

Poliția din Republica Belarus i-a evacuat, joi, cu forta pe deputatii baricadati în clădirea fostului Parlament, lăsîndu-le timp numai pentru a-și aduna lucrurile, informează REUTER.

Președintele Alexander Lukașenko dorește să închidă clădirea fostului Parlament, ca o încununare, la 24 noiembrie, a răsunătoarei sale victorii într-un controversat referendum privind extinderea prerogativelor sale prezidentiale.

"Poliția ne lasă numai să ne strîngem lucrurile. Acest fapt marchează apariția unei junte, prin falsificarea rezultatului referendumului", a declarat liderul grupului parlamentar liberal, Stanislav Bogdankevich.

Din 24 noiembrie ac., Republica Belarus avea două parlamente rivale.

Deputatii, care îl spijină pe Lukașenko și politica sa, au dizolvat, miercuri, în mod oficial vechiul Legislativ, în aplauzele generale, iar Lukasenko a semnat un document ce consfinteste formarea unei noi Camere inferioare, cu 110 parlamentari.

Parlamentul format din parlamentarii care îl sustin pe Alexander Lukașenko a dizolvat vechiul Legislativ, în aplauzele generale, și a aprobat formarea unei noi Camere Inferioare, cu 110 deputati.

"Acesta este un moment istoric", a declarat Lukașenko în timp ce consfințea noul Parlament. *"Sînt legat de voi, tot atît cît sînteți și voi de mine. Vreau ca poporul să spună la încheierea mandatului vostru: 'Nu avem nevoie de alegeri. Hai să-i păstrăm pe acești deputați'."*

Lukașenko va aproba noua constitutie în cadrul unei ceremonii, care se va desfășura joi seara.

Comuniștii ruși încep demersurile pentru demiterea lui Boris Elțîn

Ziuganov: retragerea din Cecenia este începutul destrămării Rusiei

Liderul comuniștilor ruși, ***Ghenadi Ziuganov* (foto)**, a reluat, joi, atacurile la adresa președintelui Boris Elțîn, din cauza deciziei sale de retragere a ultimelor efective rusești din Cecenia, însă nu a precizat dacă va sprijini demersurile îndreptate spre demiterea președintelui, relatează REUTER.

Ziuganov a declarat că membrii opoziției comuniste din Duma de Stat (Camera Inferioară a Parlamentului rus) se vor întruni vineri, la ora prînzului, pentru a-și evalua pozitia, cu cîteva ore înainte ca decizia retragerii din Cecenia să intre în dezbaterea Dumei. Unii comuniști și naționaliști sînt de părere că retragerea, anunțată sîmbăta trecută, ar putea însemna începutul destrămării Rusiei și au amenințat cu lansarea procedurilor de destituire a președintelui.

"Problema este dacă Rusia va avea aceeași soartă ca fosta Uniune Sovietică", a declarat Ziuganov. El a refuzat să precizeze dacă partidul său va sprijini eventuala cerere de destituire a lui Boris Elțîn, care ar putea surveni în cadrul sesiunii de urgență a Parlamentuluui rus, programată pentru vineri. El a lăsat să se înteleagă, totuși, că personal nu sprijină un astfel de demers. *"Președintele este bolnav, să-l lăsăm să se facă bine"*, a spus Ziuganov.

Președintele Consiliului Federatiei (Camera Superioară a Parlamentului rus), Egor Stroiev, a declarat, în urma unor discuții pe care le-a avut cu Ziuganov, că nu crede că oponenții comuniști vor încerca să-l destituie pe Elțîn.

Toate tentativele anteroare de destituire a lui Boris Elțîn au eșuat, iar orice nou efort de acest tip are putine șanse de succes.

Considerat erou, dar și criminal de război

Generalul Mladic a acceptat să demisioneze din fruntea armatei Republicii Srpska

La Sarajevo, unde s-a anuntat demisia oficială a comandantului fortelor armate ale sîrbilor bosniaci, generalul ***Ratko Mladic***, incertitudinile nu au fost rispite complet, tensiunile interetnice rămînînd în continuare puternice

Generalul Ratko Mladic, cel care a condus armata sîrbilor bosniaci pe durata conflictului din Bosnia-Herzegovina (1992-1995), a acceptat să demisioneze, cedînd astfel presiunilor internationale și punînd capăt unei dispute dure cu liderii politici ai Republicii Srpska, a anunțat, joi, agenția iugoslavă de știri VIP, citată de REUTER.

Gestul generalului, considerat un erou de către sîrbi, dar căutat de tribunalul international ONU de la Haga pentru *"genocid și crime împotriva umanității"*, pune capăt unei dispute tensionate între conducerea militară și cea civilă din entitatea statală sîrbă bosniacă, izbucnită după ce președintele Plavsic, cedînd presiunilor occidentale, l-a demis pe Mladic, împreună cu întregul său staff, înlocuindu-l cu generalul Pero Colic.

În scrisoarea adresată liderilor din Pale, generalul Mladic a pus cîteva condiții pentru a renunța, într-adevăr, la putere. Ratko Mladic solicită garanții scrise că "va fi asigurată continuitatea Armatei Republicii Srpska", că soldatii aflați sub comanda sa vor putea să-și aleagă singuri viitorul și ca familiile acestora să fie protejate. El a mai cerut garanții că nu va fi deschisă nici o anchetă aspura activității vreunui militar care a actionat sub comanda sa și că nu vor fi luate nici un fel de măsuri restrictive în ceea ce-i privește pe aceștia.

Analistii apreciază că, deși Mladic a părăsit conducerea armatei, el nu va fi deferit tribunalului de la Haga, deoarece, fiind considerat un erou național al sîrbilor, arestarea sa s-ar putea dovedi un gest politic deosebit de periculos. Este de asteptat ca el să rămînă în Bosnia deoarece nici un stat din zonă, inclusiv Iugoslavia, nu este dispus să plătească prețul politic al adăpostirii unuia din cei mai căutați oameni din lume.

Fiul unui partizan sîrb executat de ustașii croati chiar sub ochii săi în 1945, Mladic a avut o carieră militară mereu ascendentă în interiorul armatei federale iugoslave, pînă la începutul dezintegrării acesteia, în 1991. El și-a cîștigat prestigiul internatiional după interventia militarilor săi în sudul Croației, în provincia Krajina, unde a asigurat succesul insurgentei sîrbe împotriva independentei Croației. Ulterior, a devenit comandantul armatei nou proclamatei Republici Srpska, trupele sale cucerind rapid circa 70% din teritoriul Bosniei.

Mladic a adoptat o strategie dură, dar încununată de succes în timpul conflictului din Bosnia, avînd ca elemente de bază păstrarea inițiativei pe cîmpul de luptă și epurarea nonsîrbilor din teritoriile pe care le cucerea. Mitul invincibilității armatei lui Mladic a fost spulberat numai după ce fortele musulmanilor bosniaci s-au unit cu cele ale Croației și, sprijinite indirect de bombardamentele aviației NATO, au reusit să cucerească teritorii aflate sub control sîrb, stabilind o balantă a regiunilor aflate sub controlul fiecărei părți beligerante.

La Belgrad, situația politică se deteriorează rapid, demonstrațiile opoziției luînd o amploare fără precedent

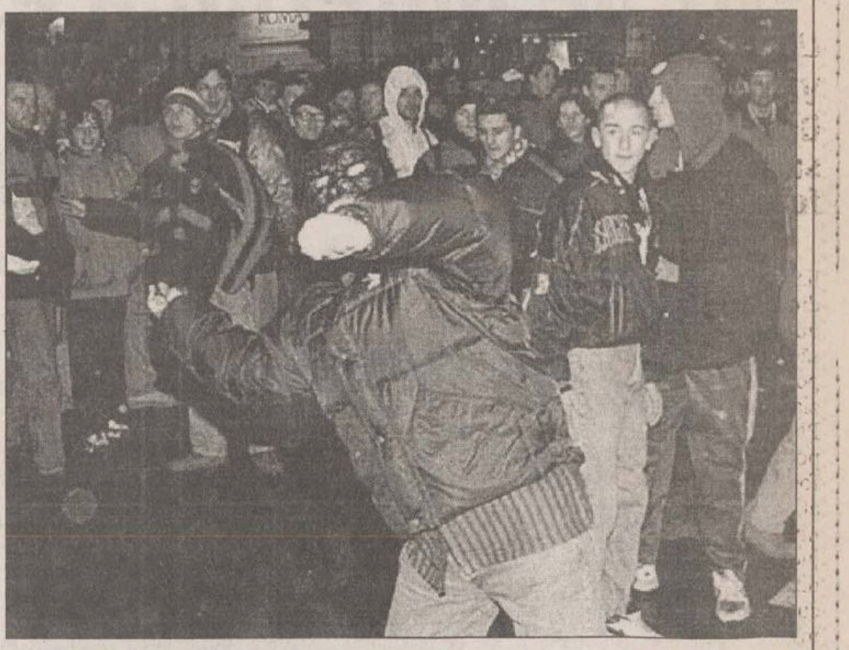

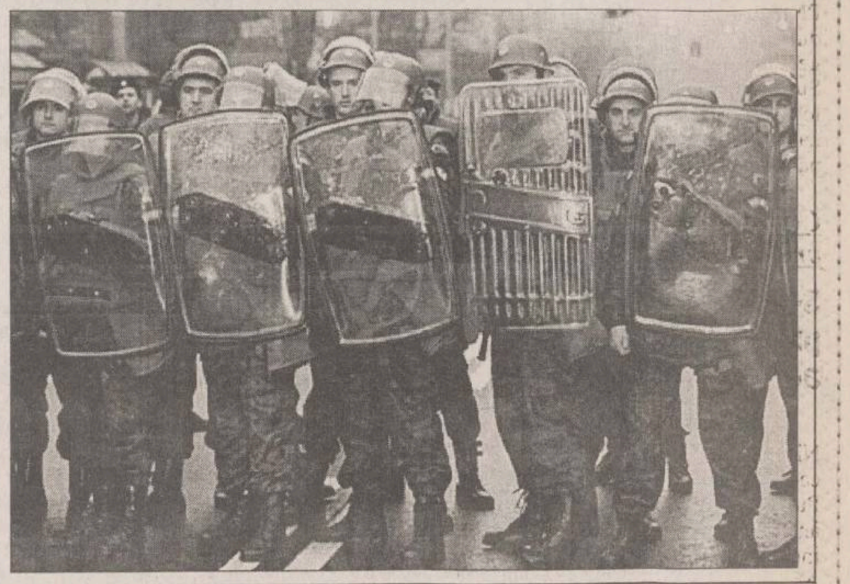

SFOS
FUNDAȚIA SOROS PENTRU O SOCIETATE DESCHISA
Str. Moara de Foc 35, 6600 Iași, România, P.O. Box 6-1356
☎ 032/252920, 252922 Fax: 032/252926 E-Mail: iasiall@iasi.soros.ro

Fundația Soros pentru o Societate Deschisă
împreună cu
Foreign and Commonwealth Office
anunță programele:

1. Burse de Master la Universitatea Manchester în domeniile: EUROPEAN POLITICS AND POLICY, POLITICAL DEVELOPEMENT, POLITICAL THEORY, INTERNATIONAL POLITICAL ECONOMY, INTERNATIONAL RELATIONS.

Programul începe din septembrie 1997 și se desfășoară timp de un an. Se pot înscrie absolvenți ai facultăților de Științe Politice, Istorie, Filosofie, Sociologie, Științe Economice și Drept. Candidații trebuie să cunoască bine limba engleză și să nu depășească 35 de ani în momentul depunerii cererii.

Data limită de înscriere este 4 martie 1997.

2. Burse de Master la Universitatea Warwick în domeniile care se studiază la această universitate. Candidații, absolvenți sau studenți în an terminal, trebuie să cunoască bine limba engleză și la 30 septembrie 1997 să nu aibă mai mult de 35 de ani.

Data limită de depunere a dosarelor este 30 ianuarie 1997.

Coordonator de programe: Marilena Sîrbu.

Formulare de înscriere și informații suplimentare se pot obține la sediile Fundației Soros pentru o Societate Deschisă din:
Iași: str. Moara de Foc, nr. 35, etaj 7. Telefon 032-252920, 252922.
București: Calea Victoriei, nr. 155, bl. D1, sc. 7, et. 3. Telefon 01-6590720, 6597427.
Timișoara: str. Semenic, nr. 10. Telefon 056-199960, 130189.
Cluj: str. Țebei, nr. 21. Telefon 064-420480.

SC METALO Chimice SA
Str. Sf. Lazăr nr. 4, bl. P. Curcanu, tel. 032/116162, fax 032/114407

ANUNT PUBLICITAR
în vederea execuției lucrărilor de construcții

1. OBIECTIVUL LICITAȚIEI:
AMENAJARE SPAȚII COMPLEX B1 -B2,
Bd. Ștefan cel Mare și Sfînt
2. INVESTITOR: **S.C. METALO - CHIMICE S.A.**
3. SURSA DE FINANȚARE:
FONDURI DE RETEHNOLOGIZARE ȘI MODERNIZARE A SOCIETĂȚII
4. ORGANIZATOR LICITAȚIEI:
S.C. METALO - CHIMICE S.A.
Str. Sf. Lazăr nr. 4, Bl. Peneș Curcanu, telefon: 116162, fax 114407
5. OBȚINEREA INFORMAȚIILOR SUPLIMENTARE:
S.C. METALO - CHIMICE S.A.
Str. Sf. Lazăr nr. 4, Bl. Peneș Curcanu, telefon: 112111, fax 114407, serviciul Administrativ - Personal
6. FELUL LICITAȚIEI:
LICITAȚIE PUBLICĂ FĂRĂ PRESELECȚIE
7. DATA PROBABILĂ A LICITAȚIEI:
18 decembrie 1996, ora 10.00 la sediul societății

Caietul de sarcini se poate procura contra cost de la serviciul PIR-administrativ.
Ofertele vor fi depuse în plicuri sigilate la sediul societății pînă la data limită - 17 decembrie 1996, ora 14.00.

pangran
Consilul de Administrație al PAS "Pangran"
convoacă *Adunarea Generală a membrilor PAS*
pe data de **13 decembrie 1996**, ora 10.00, la Clubul Panificației

Adunarea va avea următoarea ordine de zi:
1. Analiza bilanțului 1994 -1995;
2. Situația dividentelor 1994 -1995;
3. Probleme organizatorice;
4. Diverse.

Iași
Str. Chișinăului 33
tel. 032/130120

TV EUROPA NOVA
canal 54

vineri, 29 noiembrie, ora 18:00

Contemporanii noștri

"La ce bun literatura?"

Invitat
prof. univ. Liviu Leonte

realizator:
Gheorghe Drăgan

SC INVEST HOLDING SA
Bd. T. Vladimirescu nr. 32A, tel. 032/215495, fax 032/215496

SC INVEST HOLDING SA vă asigură pătrunderea autorizată și competentă într-un domeniu de activitate absolut nou în România: **PIAȚA DE CAPITAL**. Prin aceasta vi se pune la dispozitie o linie modernă, flexibilă, rapidă și ieftină pentru obtinerea fondurilor necesare întreprinderii dvs.

SC INVEST HOLDING SA vă stă la dispoziție cu următorul pachet de servicii:

A. Servicii tip "broker"
- vînzarea și cumpărarea de valori mobiliare în contul clientului;
- transmiterea ordinelor clienților în scopul executării acestora prin alți intermediari autorizați;
- deținerea de fonduri și/sau valori mobiliare ale clienților în scopul executării ordinelor.

B. Administrarea portofoliilor clienților (Portofolio Management)
- administrarea conturilor aferente portofoliilor de valori mobiliare ale clienților.

C. Consultanța economico-financiară
- asistență și evaluarea economică a societăților comerciale în vederea stabilirii politicii de investiții;
- elaborarea documentației și stabilirea soluțiilor optime pentru majorarea capitalului social și/sau finantarea acestora prin plasament privat și/sau ofertă publică;
- comercializarea titlurilor de participare ale fondurilor deschise de investiții.

SC INVEST HOLDING SA vă oferă servicii ireproșabile în domeniul pieței de capital, bazate pe:
- bună credință și confidentialitate;
- corectitudine;
- cunoașterea și întelegerea partenerului;
- responsabilitate financiară;
- capacitate profesională;
- respectarea reglementărilor specifice pieței;
- informarea rapidă și corectă a clientului;
- comisioane convenabile și negociabile.

Așteptăm să ne contactați în timpul cel mai scurt.

Timpul înseamnă bani!

Ziarul care stă de vorbă cu oamenii!

Monitorul

EDITORIALE

LOCAL

“Teroarea” de tip special sub care este ținut Pașcaniul

De aproape o săptămînă, “Monitorul” prezintă cititorilor săi, într-o suită de dezvăluiri, un caz pe care, pentru coerență, l-am denumit “fenomenul Pascani”. Pe scurt, este vorba despre construirea de către anumite notabilități locale a unor vile cu un etaj sau două într-o zonă din marginea orașului, denumită de pășcăneni “cartierul Dallas”. Deși nu toate casele sînt gata, nu este greu pentru un trecător chiar neatent să-și imagineze viitoarea eleganță a “Dallasului”. Încă n-am afirmat că acolo se petrec ilegalități majore. Dar ne miră, cum ar mira pe orice om normal din țara asta, cum poate un funcționar cu salariu plătit de la buget să-și clădească o vilă de sute de milioane. Curiozitatea jurnalistică ne-a împins să cercetăm problema, iar publicarea articolelor despre vilele “boșilor” a depășit cota de interes pe care o prevăzusem. Pășcănenii au luat cu asalt chioșcurile de ziare, epuizînd tirajele supradimensionate trimise acolo de ziarul nostru.

Pascaniul este un caz special. Al doilea oraș ca mărime din județul Iași, el nu este atins deloc de presiunea informațională existentă în municipiul Iași, unde densitatea mass-media pe cap de locuitor este printre cele mai mari din țară. Ziarele ieșene pomenesc foarte rar de orașul de la marginea județului. Radiourile locale nu prea bat pînă acolo, iar televiziunile nu par să fi auzit de el. Prin urmare, urbea de pe Siret a rămas ca un pămînt nedesțelenit pentru plugul presei. Chemare apetisantă pentru orice ziar viu, dornic să pornească la “atac”! Pe noi, însă, ne-a împins acolo și altceva. La Pașcani, există un personaj legendar: primarul Rățoi. Primar din vremuri imemoriale, tătuc absolut al urbei, el a fost și este încă prezentat ca marele salvator al localității. Dacă nu era Rățoi, spun miturile locale, nimic nu se făcea în Pașcani. Nici aia, nici aia, nici aialaltă. Se zice că este un om harnic, la limita stahanovismului, care a bătut la multe uși din guvern împins de interesele orașului. Alte voci susțin însă că domnul Neculai Rățoi nu este decît un iubitor de putere și un mic dictator de lunca Siretului. A făcut tot ce a făcut, spun unii, numai pentru că a asimilat orașul cu propria sa ogradă, pe care, bineînțeles, și-o dorea tot mai frumoasă. Cum este cu adevărat Neculai Rățoi? Ce a făcut bine și ce a făcut rău pentru orașul pe care îl conduce? Un subiect interesant, pe care ziarul nostru îl va analiza cu toată obiectivitatea.

“Monitorul” a intrat acum și în Pașcani. Cazul cartierului de la aerodrom va fi dus pînă la capăt chiar dacă ziariști-mercenari de două șchioape se ițesc pe după gard strigînd că “ținem orașul sub teroare și că oamenilor le este frică să mai iasă pe stradă”. Vor mai veni și alte dezvăluiri, pentru ca pășcănenii să-i cunoască mai bine pe cei care au fost aleși să le reprezinte interesele.

De acum, pășcănenii au și ei un cotidian: “Monitorul”. Informațiile despre viața lor de zi cu zi nu vor lipsi din paginile noastre. Vom ține, este adevărat, orașul sub “teroare”. Dar asta îi va deranja numai pe unii, pentru că va fi o “teroare” de tip special: cea a adevărului. ■

NAȚIONAL

Cît de puternică este noua opoziție?

La dezbaterile de ieri din Camera Deputaților privind împărțirea posturilor în structurile de conducere a acestei aripi a legislativului, PDSR a încercat să-și arate forța boicotînd lucrările și părăsind sala. Această tentativă de boicot, orchestrată de Adrian Năstase, liderul grupului parlamentar PDSR din Cameră, nu a avut, pînă la urmă, succes, majoritatea reusind să-și impună voința cu ajutorul numărului confortabil de voturi de care dispune.

În pofida acestui semi-eșec, se ridică, totuși, întrebarea: cît de puternică va fi noua opoziție parlamentară? Răspunsul este destul de dificil și ar trebui aflat analizînd atît structura principalilor actori ai luptei parlamentare, cît și reacțiile lor viitoare.

Coaliția majoritară, formată din trio-ul CDR-USD-UDMR, beneficiază în acest moment de un puternic sprijin popular oferit de rezultatul zdrobitor al alegerilor legislative. Aceste formațiuni mai au nevoie de doar cîteva procente pentru a obține cele două treimi necesare adoptării legilor organice și modificării, fără probleme, a Constituției. Foarte probabil, această simpatie populară se va mai menține, pentru că oamenii sînt dispuși să mai aștepte un timp, pentru a le permite noilor aleși să-și pună în practică programul pe care l-au propus în campania electorală. În timp, însă, dacă perioada de declin economic se va prelungi, este posibil ca simpatia să dispară, iar electoratul să se reorienteze către forțele de stînga, aflate acum în opoziție. În acel moment, este posibil ca o parte din partenerii de acum să dezerteze de frica pierderii suportului electoral, iar acest lucru nu poate duce decît la o întărire a rîndurilor opoziției parlamentare, știut fiind că mulți dintre dușmanii de acum au fost, la un moment dat, colegi de partid - este vorba de cei din Partidul Democrat și de cei din PDSR. De asemenea, nu este absolut sigur că acești parteneri de guvernare se vor înțelege întotdeauna, pentru că doctrinele lor nu sînt foarte apropiate, iar orice disensiune între ei nu va face altceva decît să întărească jocul unei opoziții inteligente.

De partea cealaltă a scenei politice, actuala opoziție formată din PDSR, PUNR și PRM nu este nici ea prea solidă, dar pare a fi animată, totuși, de elemente doctrinare mult mai apropiate. Toate aceste partide, în pofida oricăror declarații, sînt partide pătrunse de un profund spirit conservator, dorind păstrarea unui status quo instituit de guvernul Văcăroiu.

Deocamdată, cea mai fragilă formațiune dintre acestea este PDSR, care trebuie, în primul rînd, să se pregătească să funcționeze ca un partid de opoziție și să pună capăt luptelor interne declanșate după pierderea alegerilor. Probabil că așa se va și întîmpla după viitorul congres, cînd conducerea sa va fi preluată de fostul președinte al țării, Ion Iliescu. Din acel moment, acesta va avea ocazia să-și demonstreze adevărata sa valoare de politician. Pînă atunci, nu poate fi vorba de un răspuns coerent în fața votului unitar al coaliției guvernamentale.

PUNR și PRM, deși ar avea motive să nu meargă alături de PDSR, știut fiind faptul că au fost lovite puternic sub centură de către fostul partid de la Putere, nu au altă șansă de a supraviețui decît postîndu-se în opoziție. Altfel, susținătorii lor vor simți că sînt trădați și se vor îndepărta de ele, provocîndu-le un veritabil proces de implozie care ar duce la dispariția lor de pe scena politică.

Privind lucrurile din ambele perspective, reiese foarte clar că soarta actualei opoziții stă atît în propriile mîini, cum este cazul PDSR, cît, mai ales, în mîinile celor aflați acum la Putere, pentru că, în funcție de gafele pe care aceștia le vor face, ei vor avea șanse sau nu să mai revină la pozițiile pe care le-au deținut anterior. Dar, ca întotdeauna, o opoziție puternică nu înseamnă neapărat o opoziție care răstoarnă Guvernul - acesta este, evident, succesul suprem - ci aceea care reușește să capete încrederea electoratului după o perioadă în care și-a murdărit prestigiul politic. ■

Materialele de mai sus reprezintă punctul de vedere al redacției

❖ PULS ❖ PULS ❖ PULS ❖ PULS ❖ PULS ❖ PULS ❖

■ **Domnul maior Bodia, purtător de cuvînt al IJP Iași și, în timpul liber, grafician principal la “Gazeta Poliției”, a trecut începînd din numărul de ieri de la caricatura tematică de amator la esoterismul graficii eliptice a abisalului. Îi urăm bun venit pe acest tărîm pe care, din cîte știm noi, pe plan mondial încă n-a avut nimeni absolut nici o contribuție.**

■ Astă seară s-au întors de la Moscova domnul primar Simirad împreună cu șeful său pe linie de partid, președintele CJ Antonesei. După perioada de trei zile pe care au petrecut-o acolo, se pare că, din păcate, n-au avut timp să absolve și ei facultatea la Lomonosov și să se întoarcă viitori președinți. Că săraci și cinstiți vorbește lumea că deja sînt.

■ **Nicolae Niculescu, fostul șef al filialei Iași a PS, a dat bir cu fugiții zilele trecute, după ce-a văzut că partidul dumisale n-a reușit să sară gardul de trei la sută al parlamentului. Studenții dumnealui economiști de la Petre Andrei pot sta însă liniștiți la locurile lor: domnul lor decan n-a dat bir cu fugiții deocamdată decît de la sediul partidului!**

■ Cică există un mare avocat aici în tîrg, nu-i mai dăm numele, știe respectivul că despre el este vorba, care, din cauză că nu și-a achitat încă impozitul la stat, profesează ilegal. Asta, bineînțeles, dacă e să ne luăm după litera legii. Dacă e însă să nu ne luăm după litera legii, atunci, firește, nu profesează ilegal.

■ **Șefa Inspectoratului Școlar, domnișoara Luca, e plecată momentan după cum știți în Danemarca. Dar, după cum nu știți, e plecată acolo pentru trei săptămîni în cap. Exact în acest interval umbla vorba prin tîrg că se pregătește debarcarea dumneaei din funcție, mai ales că în ultima vreme cică ar fi apărut la interval un dosar despre o deturnare de vreo sută de milioane. O informație suplimentară pentru eventualii turiști, dacă tot veni vorba despre Danemarca: în acestă țară nu se mai acordă azil politic.**

■ În războiul pedeseriștilor din filiala Iași, deja combatanții s-au grupat în mare, adică ori pe mîna tînără și promițătoare a lui Mugurel Vintilă ori pe ciocul bătrînului senior. Începe însă să prindă contur și o a treia aripă, cea a celor ce i-s datori lui Solcanu și ar vrea să nu-i mai fie. Momentan aceasta stă la mijloc și face galerie ambelor tabere. Și nu c-ar vrea neapărat să cîștige cineva anume, ci doar ca meciul să nu se termine egal.

PE VIAȚĂ ȘI PE MOARTE

Să nu fii obraznică

Aurel Leon a scris munți de cuvinte despre cei pe care i-a cunoscut. Acum, în fostul spațiu rezervat rubricii “Cafeaua de dimineață”, nepoata sa, Odette Arhip, va picta cu tușe fugare imaginea celui pe care l-a cunoscut mai bine decît toți muritorii. Aurel Leon, văzut în intimitate, este cu adevărat un spectacol.

Odette ARHIP

Atmosfera sfîrșitului de an înclină pe oricine spre reverie, astfel încît am început să răscolesc sertarele. Ele oferă o ciudată alinare, prin senzația de apartenență misterioasă la un timp superior și îndepărtat. În această toamnă, din păcate, rolul de confident în ocupația mea tradițională îl are bunicul. Regăsesc felicitările pe care i le-a trimis actrița Anny Braeski, scrisorile de la Aglae Pruteanu sau Zoe Dumitrescu-Bușulenga și mă opresc la o foiță albastră, cu antetul unui hotel, datată simplu: 1895 Maiu 12/24 - Paris. Scrisă de actorul Petru Liciu, îi este adresată celebrului Aurel Jiquidi, cel care a ilustrat operele lui I.L. Caragiale. Au trecut 101 ani...

Bunicul m-a învățat să iubesc vraja frazei vechi și a lumii vechi și, mai ales, mi-a explicat că acestea alunecă din orice balanță farmaceutică și nu poți măsura cu falnicul metru nici cît scrii, nici cum scrii, ci cu bunul simț. Sînt lucruri care se pot și lucruri care nu se pot; sînt cuvinte cu o subtilitate în continuă creștere și altele care nu au decît de pierdut în convenționalism. Posibil și imposibil sau cum ar spune un proverb: un negustor de pește nu poate cumpăra și vinde o balenă care înoată prin cer.

Citind fraza subțire, scrisă cu penița, despre Comedia Franceză, despre actul al 4-lea din “Hernani”, o plăcută tresărire mă dezmeticește și-mi dau seama că acea realitate pe care o amintește scrisoarea și aceea a noastră s-ar putea întrepătrunde, chiar dacă par netangente. Cacofoniile stilistice ale limbii române sînt periculoase mai ales în jurnalism. Atunci cînd corecta ori stiliza manuscrisele altora, bunicul îmi atrăgea atenția asupra faptului că, în ziaristică, există două primejdii: să construiești un eșafodaj uriaș al minciunii avînd drept ghid, dacă ești abil, chiar adevărul fenomenului psiho-social, sau să siluiești limba română, crezînd că responsabilitatea colectivă are avantajul de a preîntîmpina judecata estetică sau de orice altă natură. Limba, cuvîntul, mînuite cu eleganță, pot acoperi abisul dintre oricare lumi diferite. “Să nu fii obraznică cu limba!” - obișnuia să-mi spună și mai adăuga că întotdeauna apele limpezi sînt mai adînci decît par, iar cele tulburi pot fi doar abisuri de-o șchioapă.

Foarte îngăduitor cu poznele mărunte și ale copiilor, și ale oamenilor mari, chiar exasperat de cumințenia moștenitoarelor sale numai fete, a fost foarte fericit cînd a văzut o fotografie a strănepotului, Andrei; prima boroboață a fiului meu și care i-a atras și o julitură pe cinste, chiar pe vîrful nasului, s-a întîmplat să fie imortalizată. Bunicul, care, de altfel, nu prea agrea fotografiile cu zîmbetele lor de circumstanță, și-a însușit-o ca pe un trofeu și liniștit mi-a zis: “Vezi ce înseamnă un fecior!” Omagiul bărbătesc al bunicului, împreună cu adagiul “Tonul face muzica”, noi ni-l amintim; ceea ce dorea el să vă transmită dumneavoastră, cititorilor, era recunoștința de a-l fi lăsat să vă fie interpret al propriilor voastre gînduri neînstare să se rostească, al sentimentelor neajunse pînă la cuvînt. ■

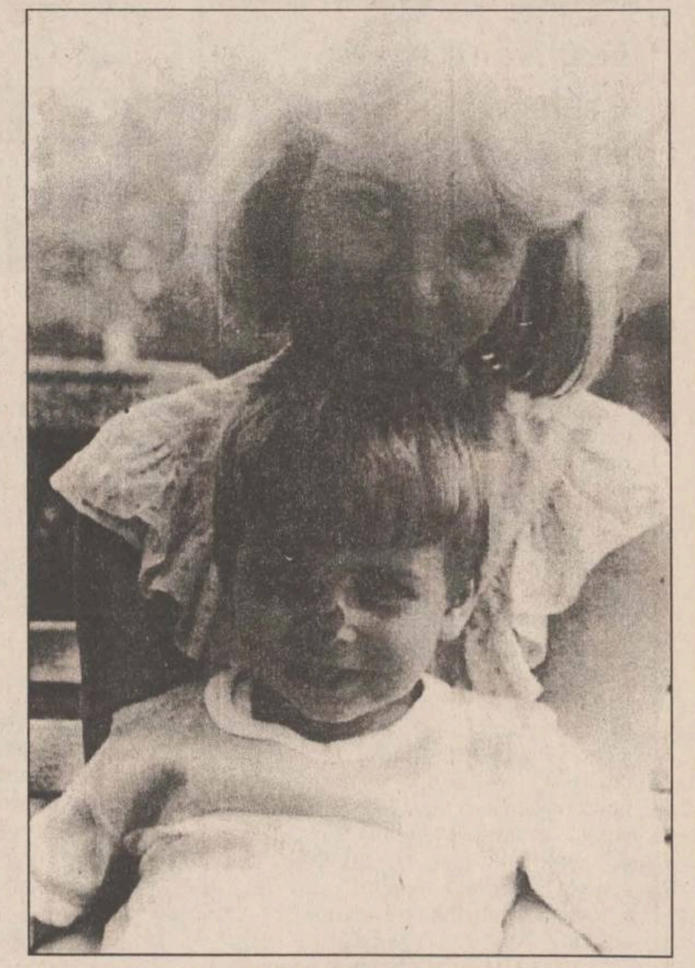

Andrei și Odette Arhip

ZILE ȘI NOPȚI DE FESTIVAL

Despre “Festi-jazz & Blues” și alte prilejuri festive

Florian LUNGU

Am cunoscut Iașul cu doi ani în urmă și am revenit periodic în falnicul, bătrînul leagăn de cultură - întotdeauna ca promotor al jazz-ului, niciodată ca turist! Mai înainte însă i-am cunoscut pe exponenții jazz-ului moldav de dincoace de Prut, pe la festivalurile, concertele, cluburile din Ploiești, Sibiu, Brașov, București. Mulți dintre ei au ales libertatea promisă pe alte meleaguri, alții s-au... reciclat, în căutarea unor meniri artistice mai puțin dificile, dar mai rentabile. Trăiesc și acum nostalgia numerosului pluton jazz-istic ieșean, pe cînd se aflau în plină activitate Big Band-ul Mircea Maxim, grupul “Transfer”, “Studio”, formația “Paralela 45”, Big Band-ul pionieresc dirijat de Horia Hariton, cînd cîntau la Iași și în alte orașe românești Ion Baciu-jr., Valeriu Pavel, Romeo Cozma, Stelian Adronic, Eugen Amarandei, cînd Anca Parghel era studentă la Iași (spre a deveni apoi suceveană și în cele din urmă bucureșteană)... și cînd Clubul de jazz ieșean - ce avea să preia numele ilustrului Richard Oschanitzky - edita, prin eforturile, seriozitatea și competența profesorului Cărăușu, mirabila revistă “Jazz club”, litografiată, aceasta într-o perioadă în care forurile politic-culturale țineau foarte strîns “șurubul” unei arte cel mult tolerată, jazz-ul.

Dintre cei vechi sau mai nou veniți, Romeo Cozma și Corneliu Mureșanu (redactor muzical la Radio Iași) au înființat prin anii ‘80 cîteva consecutive “Festi-jazz” care s-au bucurat de un remarcabil ecou la public. În deceniul nostru, crearea Centrului Cultural Francez din Iași și mai ales generozitatea și dragostea pentru jazz a domnului Georges Diener au făcut să renască jazz-ul, prin coorganizarea unor concerte și îndeosebi prin anualele ediții ale “Sărbătorii muzicii” - “La fête de la musique” - care spre fine de iunie au inclus fără excepție recitaluri ori chiar seri și nopți întregi de jazz, inclusiv cu participarea unor proeminenți muzicieni de gen, francezi. Să nu ignorăm activitatea unor admirabili condeieri într-ale jazzologiei, între care la loc de frunte se situează fostul redactor radio, azi de televiziune, Alex Vasiliu, prin emisiunile, articolele și eseurile sale. Clubul “Richard Oschanitzky” și Studioul de interpretare în jazz și muzică ușoară - înteméiat și condus la Casa de Cultură Studențească (întotdeauna gazdă bună a tuturor manifestărilor jazz-istice ieșene) de Romeo Cozma - vin să diversifice peisajul vieții muzicale a municipiului, viață muzicală de gen, împlinită o dată în plus cu apariția - datorată tot pasiunii și strădaniilor împătimitului Romeo Cozma - a clasei de jazz în contextul Academiei de Arte “George Enescu”. Își educă aici emulii, cu dragoste și discernămînt pornit din experiență, profesorii Titel Popovici, Cristian Gârlea și, desigur, Romeo Cozma.

Iată premise favorizante care desemnează Iașul drept singura localitate care a organizat în acest an seri de jazz și blues (la “Sărbătoarea muzicii”) în iunie, și încă un festival în noiembrie.

Așadar - din nou jazz în cetate. Să-i urăm succes și intrarea definitivă în tradiția anuală ieșeană! ■

TEME DE TRANZIȚIE

Economia de piață pe fundalul predominării întreprinderilor de stat? (II)

Prof. dr. Vasile TURLIUC

În actuala etapă a tranziției se manifestă tot mai pregnant și mai perturbator promovarea mecanismelor economiei de piață, a instituțiilor specifice acesteia în condițiile cvasi-absenței sau, oricum, a insuficientei dezvoltări a proprietății private în sfera producției, menținerea întreprinderilor mari, care reprezintă coloana vertebrală a economiei românești, ca întreprinderi de stat. Crearea unor premise ale privatizării, ca difuzarea certificatelor de proprietate și a cupoanelor, n-a produs și nici nu putea să producă efecte de ameliorare a gestiunii economice, după cum nici acțiunea de restructurare a ramurilor și retehnologizare a întreprinderilor înaintea privatizării n-a adus și nici nu putea să aducă efecte notabile.

Această “propulsare” a mecanismelor și instituțiilor economiei de piață pe fundalul întreprinderilor de stat poate reprezenta un test asupra validității încercărilor de a grefa economia de piață pe trunchiul economiei socialiste și a combina astfel avantajele celor două tipuri de reglare a economiei. Acest “test” vizează laturi multiple:

- încercăm să facem să funcționeze bursa de valori în condițiile în care la cotare predomină întreprinderile cu capital majoritar de stat;
- instituim legal creditul comercial și înscrisurile cambiale, dar recursul la ele, într-o proporție cît de cît semnificativă, este imposibil, dată fiind dominația întreprinderilor etatiste bulversate economic, angrenate în blocajul financiar, improprii aplicării falimentului - instituție fundamentală a economiei de piață. Efectele benefice așteptate din această măsură pe linia schimbării raporturilor dintre agenții economici, dintre aceștia și bănci, ca și dintre băncile comerciale și banca de emisiune nu se produc și aceasta nu din întîmplare;

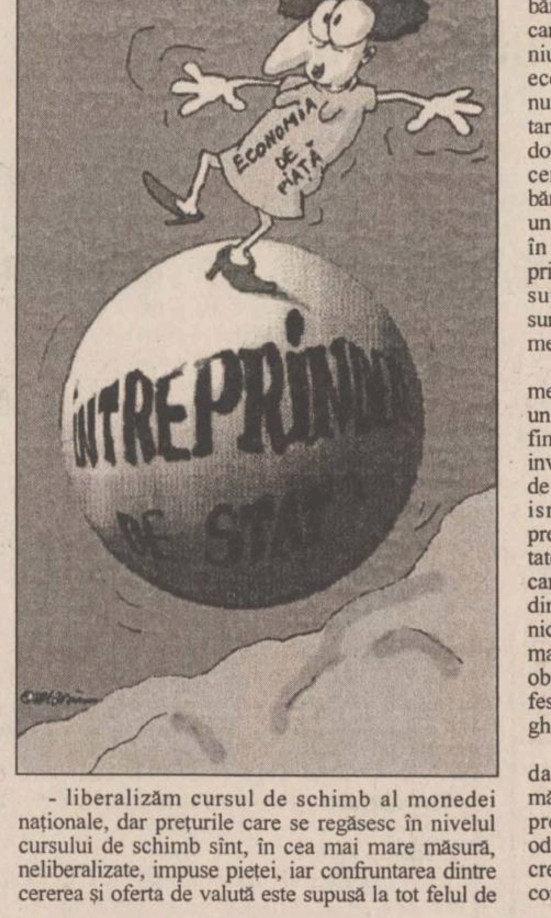

- liberalizăm cursul de schimb al monedei naționale, dar prețurile care se regăsesc în nivelul cursului de schimb sînt, în cea mai mare măsură, neliberalizate, impuse pieței, iar confruntarea dintre cererea și oferta de valută este supusă la tot felul de restricții, încît cursul devine preponderent un elaborat administrativ;
- conferim băncii de emisiune toate prerogativele băncilor centrale din țările cu economie de piață, care reprezintă nu doar un for de autoritate în domeniu, ci și un organism ce acționează prin mijloace economice de încurajare sau descurajare, dar nu numai întreprinderile ci și băncile cu capital majoritar de stat sînt fatalmente puțin sensibile la ratele de dobînzi și, ca atare, capacitatea de a acționa a băncii centrale apare diminuată. Care sînt posibilitățile băncii centrale de a reduce la nivel justificat emisiunea de numerar, dacă băncile în general nu intervin în dimensionarea fondului de salarii, iar întreprinderile etatiste acceptă sistematic și plăți de salarii supradimensionate? Dar o supradimensionare survine adesea și în cazul creditelor solicitate și realmente dobîndite de aceste întreprinderi!
- crearea pieței de capital este o cerință fundamentală în perioada de tranziție. Piața de capital este un “laborator” complex de creare de surse interne de finanțare a investițiilor și de atragere de surse de investiții din afara țării. Sistemul fondurilor mutuale de investiții reprezintă o componentă vitală a mecanismelor economiei de piață. În condițiile predominării întreprinderilor de stat, a prețurilor dictate pieței, a lipsei concurenței și a falimentului, prin care întreprinderile neperformante să fie eliminate din circuit, iar bursa de valori să poată funcționa, nici fondurile mutuale nu au întrunite condițiile de manifestare a efectelor lor pozitive; aceasta în mod obiectiv, independent de intențiile declarate, de profesionalismul și moralitatea organelor de supraveghere în domeniu.

Economia de piață nu poate funcționa pe fundalul predominării întreprinderilor de stat, iar măsurile în vederea privatizării, atît de îndelung pregătite și atît de mult și de păgubitor amînate, odată înfăptuite, ar putea deveni factorul principal al creșterii eficienței în economie și de ameliorare a condițiilor de viață generale ale populației. ■

Ziarul care stă de vorbă cu oamenii!
Monitorul
Str. Smîrdan nr. 5 ■ Tel. 271333 (centrala); 271271 (redactor de serviciu) ■ Fax 27.04.15 ■
■ Publicitate tel./fax 14.47.76
http: //www.nordest.ro (Internet)
E-mail: monitorul@nordest.ro
■ Redactor sef:
DAN RADU
■ Redactor sef adjunct:
TONI HRIȚAC
■ Secretar general de redactie:
MARIUS CRISTIAN
■ Manager pentru publicațiile “Monitorul”:
TUDOR CIUBOTARU

SEFI DEPARTAMENTE:
■ Eveniment national
Cristian Racu (int. 109)
■ Eveniment international
Cristina Leca (int. 114)
■ Speciale: Ovidiu Scutelnicu (int. 108)
■ Sănătate: Mihaela Cănănău (int. 108)
■ Administratie: Daniel Nițoi (int. 108)
■ Învățămînt: Silviu Labeș (int. 108)
■ Economic: Mihaela Brezeanu (int. 117)
■ Ev. judetean: Silviu Alupei (int. 123)
■ Cultură: Dorin Popa (int. 109)
■ Sport: Nicolae Grecu (int. 107)
■ Redactor de serviciu:
Constantin Iurașcu (int. 124)
■ Fotoreporter: Constantin Plop
■ Grafică: Lucian Amarii, Daniel Melinte
■ Publicitate: Cristina Labonțu (int. 122)
■ Difuzare: Mihai Tudose (int. 120)
■ Contabilitate: Antoneta Filip (int. 112)

EDITOR:
NORD-EST S.A.
Str. Smîrdan nr. 5 ■ Tel. 27.12.71 ■ Fax 27.04.15
Presedinte:
ALEXANDRU LĂZESCU
Director general:
DANIEL CONDURACHE
Director editor:
FLORIN ZAMFIRESCU
Director de marketing:
CEZAR CALUSCHI
Director executiv:
GABRIEL RUSU

Tirajul de joi, 28 noiembrie, al cotidianului MONITORUL cu edițiile de Bacău, Botoșani, Brăila, Neamț, Suceava și Vaslui:
44.100 exemplare

TIPAR OFFSET: MULTIPRINT, Iași str. Sf. Lazăr nr. 49; telefon 230060

Abonamentele se pot face la orice Oficiu Poștal din țară. MONITORUL figurează în catalogul Presei interne la poziția 1040.
Distribuitor: S.C. Nord-Est Distribution S.A.

UNGHIUL DE TRAGERE

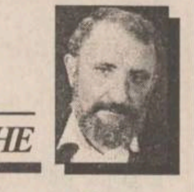

Val CONDURACHE

Să ne-adunăm, poate vom fi mai mulți!

Pe vremea cînd se ocupa cu giumbușlucuri televizuale, dl. Gaiță, reporter la Tele 7 ABC, a avut inspirația să însceneze o stare de alarmă deasupra Capitalei: Știați, i-a întrebat el cu gravitate pe parlamentarii României, că apa potabilă din București a atins procentajul de 66% hidrogen? Pentru că, la vremea aceea, totul era politizat, parlamentarii noștri și-au pierdut uzul rațiunii și s-au grăbit să dea o tentă politică unei întrebări de clasa a șaptea. Răspunsurile au fost, firește, de-a dreptul penibile, dar eu nu mă grăbesc să-i învinuiesc pe parlamentari de lipsa unor cunoștințe elementare de cultură generală, oricare dintre ei, dacă ar fi fost întrebat care este formula apei ar fi răspuns, sînt absolut convins, corect. Aberațiile pe care presa le-a speculat cu deliciu (și ale d-lui Adrian Severin și ale d-lui Vasile Văcaru) defineau, de fapt, starea de stress politic în care s-a trăit. Guvernanții s-au speriat că opoziția de atunci a pus mîna pe o bombă de presă pe care urmează s-o speculeze politic (Cine știe ce s-a întîmplat cu apa potabilă de a crescut în așa hal hidrogenul din ea!), iar opozanții au simțit că le-a venit... apa la moară, iar apa, ia te uită, în loc să fie potabilă, conține, vai! 66% hidrogen! Cine-i de vină pentru o asemenea stare de lucruri dacă nu guvernarea? Comedia înscenată de dl. Gaiță nu a convins pe nimeni de incultura parlamentarilor noștri, iar dacă noi, telespectatorii, am făcut atîta haz de pe urma răspunsurilor, nu a fost pentru că ne-am crezut conduși, ca altădată, de niște analfabeți, ci pentru că ne-am dat seama că în politica mare și stress-ul e mare și că biata apă de băut se poate transforma, într-o stare generală de anormalitate, în argument electoral. Nu am rîs pe seama oamenilor politici, ci pe seama noastră, a tuturor, puși în situația de a trăi ca după garduri de sîrmă ghimpată. Spaima de întrebare trăda o teroare și mai adîncă: aceea de-a nu fi descoperit “în flagrant” de opinia publică. Speranța mea cea mai profundă e că va dispare din noi orice umbră de teamă, că vom putea gafa, fără să fim pedepsiți, ci doar sancționați de opinia publică și de umorul ei colectiv, și că nu ne vom mai simți acoperiți de ridicol pentru o afirmație grăbită.

Iată, de pildă, o gafă pe care nu a mai provocat-o un reporter ghiduș, ca dl. Gaiță. Într-o declarație făcută presei, dl. Adrian Năstase, liderul grupului parlamentar al PDSR în Camera Deputaților, de bună voie și nesilit de nimeni (nici măcar de reporterii d-lui Gaiță!), a afirmat că PDSR va renaște din propria cenușă, se va scutura de toți corupții și va însemna cu totul altceva decît a însemnat pînă acum. Totul se schimbă pe lumea asta, a întărit dl. Adrian Năstase, convins, mai mult ca sigur, și de alegerile de la 3 și 17 noiembrie 1996, prin urmare și PDSR. Și ca să ne demonstreze că și PDSR se poate schimba, dl. Năstase a făcut recurs la cultură: Nu te poți scălda de două ori în apa aceluiași rîu, între cele două băi, rîul e altul. Așa și cu PDSR: între două alegeri, PDSR e altul, cum asta a vrut să zică liderul de pînă mai ieri. De unde credeți că a extras înțelepciunea cu rîul dl. Năstase? Ei bine, din Herodot! Acela zicea cîte ceva despre daci, dar nu despre scăldatul în rîu. Să-l ajutăm pe dl. Adrian Năstase: nici Hipocrate, nici Hesiod, nici Herodot n-au “scăldat-o”. Bietul Heraclit, un “materialist” pe care dl. Năstase ar fi trebuit să-l cunoască măcar din motive de recunoștință istorică, a zis ce-a zis dl. Năstase. Să ne-adudăm, d-le Năstase, poate vom fi mai mulți! ■

VINERI
29 noiembrie 1996
Inclus în nr. 283

monitorul
Financiar

SECȚIUNEA C
ECONOMIC
UTILITARE
PUBLICITATE

Motorina primită ieri de PECO s-a volatilizat instantaneu

■ *cele 120 de tone care sînt așteptate în cursul zilei de sîmbătă vor avea aceeași soartă*

Criza de motorină va continua cel mai probabil pînă la începutul săptămînii viitoare: cantitățile de motorină alocate spre distribuție PECO Iași SA sînt mult sub cererea existentă. Concret, cele 100 de tone de motorină primite ieri de societate au fost insuficiente și la fel se va dovedi și următorul transport de 120 de tone, așteptat în cursul zilei de sîmbătă. Conform aprecierilor conducerii societății, este posibil ca începînd de săptămîna viitoare societatea să fie aprovizionată ritmic. *"Minimul necesar zilnic este de 150 de tone, cantitate suficientă ca, într-o săptămînă, criza de motorină să dispară. Cred că așa se va întîmpla, pentru că am fost informați că în portul Constanța a început descărcarea țițeiului adus din import"*, a declarat *Petre Stoica,* șeful serviciului aprovizionare din cadrul PECO Iași SA. Menționăm că actuala criză a combustibililor a apărut ca urmare a lipsei de petrol, importurile de petrol fiind blocate ca urmare a suspendării, recent, a activității Companiei Române de Petrol - CRP. Practic, CRP s-a văzut lipsită de creditele în valută necesare importului de petrol în urma suspendării activității sale. **(D.V.)**

În cursul anului 1996

Aproape 400 de șomeri din Iași au fost angajați condiționat

■ *cei 20 de agenți economici care le-au oferit locuri de muncă au obținut credite cu dobîndă redusă pentru investiții* ■ *fondul alocat în acest an pentru Iași în scopul acordării de astfel de împrumuturi nu a fost epuizat*

Din cele 4 miliarde lei alocate Iașului în 1996 pentru acordarea de credite cu dobîndă avantajoasă agenților economici care se obligă să angajeze șomeri, au fost cheltuite pînă în prezent doar 3,185 miliarde lei. Această sumă de credite a fost contractată, în total, de 20 de societăți comerciale din Iași, fiind create circa 378 de locuri de muncă pentru șomerii aflați în evidență. Conform statisticilor Oficiului Forțelor de Muncă (OFM) Iași, în 1996 au fost solicitate astfel de împrumuturi de aproximativ 32 de agenți economici, dar nu toți au îndeplinit condițiile impuse. *"Fondurile respective sînt puse la dispoziția OFM Iași și sînt acordate întreprinderilor mici și mijlocii care angajează șomeri. Condițiile sînt ca agenții economici care solicită aceste fonduri să activeze în domeniul producției, serviciilor sau turismului și să angajeze șomeri pînă la limita de 50 la sută din personal. Concret, se acordă circa 10 milioane lei credit pentru un loc de muncă, deci pentru încadrarea unui șomer aflat în evidența OFM"*, a declarat *Mariana Mihnea,* șefa Oficiului Forțelor de Muncă Iași. Fondurile care sînt acordate solicitanților pentru achiziționarea de materie primă sau pentru investiții sînt derulate prin Banca Comercială Română - BCR, instituție care analizează, după o primă preselecție a OFM, cererile de creditare. *"După avizul comisiei județene de creditare, cererea este analizată de comisia de creditare a BCR, care stabilește garanțiile pe care trebuie să le aducă solicitantul* (garanții în valoare de 115 la sută din valoarea creditului solicitat - n.r.). *Acesta ar fi un prim impediment pentru care creditele respective nu prea sînt solicitate. Al doilea impediment: în ciuda dobînzii avantajoase* (jumătate din dobînda practicată de BNR - n.r.), *este scurt timpul pentru returnarea creditului - un an sau un an și jumătate"*, a adăugat Mariana Mihnea. Dacă pînă pe 15 decembrie nu se înregistrează alte cereri pentru suma rămasă, 825 de milioane lei vor fi returnați la bugetul de stat, repetîndu-se astfel situația de anul trecut. În 1995, din 6,09 miliarde lei puse la dispoziția OFM pentru combaterea șomajului, au fost cheltuite 4,383 miliarde lei, iar 1,7 miliarde lei au fost returnate la bugetul de stat. **(Dan VLAS)**

Mariana Mihnea, șeful Oficiului Forțelor de Muncă

ȘTIRI ECONOMICE

Românii încep să facă rost de bani

Nivel record de tranzacții pe piața extrabursieră

Pe piața extrabursieră, s-a înregistrat joi cel mai ridicat volum al tranzacțiilor de la deschiderea pieței, de 284.076 acțiuni. Prețul acțiunilor nu a variat semnificativ față de închiderea precedentă, totuși s-au înregistrat creșteri importante la IMEP Pitești, care a închis la 1.000 lei față de 650 lei în ședința precedentă, Automobile Craiova de la 2.000 la 2.900 lei, Turbomecanica de la 4.150 la 4.400 lei și Victoria Prahova de la 500 la 4.000 lei.

Scăderi semnificative s-au înregistrat la: Valmetex Rm. Vîlcea de la 210 la 110 lei, Competrol București de la 500 la 400 lei. S-au tranzacționat 284.076 acțiuni, la o valoare de 126.759.830 lei. S-au tranzacționat acțiunile a 28 societăți, din 287 listate.

Joi au fost incluse în sistem 88 de societăți comerciale, printre care și două firme din Iași - Geprocon SA și Niciman SA.

La ședința de ieri

A scăzut prețul acțiunilor la Bursa de Valori

Prețul acțiunilor tranzacționate joi, la BVB, a scăzut pentru majoritatea acțiunilor, iar volumul tranzacțiilor a crescut ușor. Uztel, cea de-a 16-a societate comercială listată la Bursă, a înregistrat un preț mediu de 4.846 lei/acțiune, deschizînd la 5.000 lei/acțiune și scăzînd la închidere la 4.000 lei/acțiune. Valoarea tranzacțiilor din ședința de joi a crescut la 27.383.800, față de 26.808.700 lei, în ședința de marți 26 noiembrie. S-au efectuat 105 de tranzacții, în volum de 3.605 acțiuni. Acțiunile societăților au crescut cu: 8% - Impact (preț mediu - 12.693 lei); 3% - Astra Vagoane (preț mediu - 3.785 lei); 2% - Foraj Sonde (preț mediu - 5.000 lei). Au scăzut acțiunile societăților: cu 10% - Electroceramica (preț mediu - 16.200 lei); 8% - APSA (preț mediu - 6.882 lei); 5% - Artrom (preț mediu - 2.001 lei); 4% - Neptun (preț mediu - 2.773 lei); 2% - Carne Arad (preț mediu - 2.850 lei); IAIFO (preț mediu - 2.300 lei); Azomureș (preț mediu 10.922 lei). Nu au suferit nici o modificare acțiunile: Comelf (preț mediu - 2.414 lei). Nu au fost tranzacționate acțiunile societăților Condor, Mobila Alfa, Sanevit, UAMT.

În luna noiembrie

Rata șomajului în Norvegia a ajuns la cel mai mic nivel din ultimii opt ani

Rata șomajului în Norvegia a ajuns în luna noiembrie la 3,5%, cel mai mic nivel înregistrat în ultimii opt ani, a anunțat joi Ministerul norvegian al Muncii, citat de REUTER.

Rata șomajului a scăzut cu 0,1 puncte procentuale față de luna precedentă, și corespunde unui număr de 77.100 de persoane aflate în căutarea unui loc de muncă. Conform sursei amintite, alte 39.200 de persoane (1,8% din forța de muncă) urmează în prezent cursuri speciale de recalificare organizate de guvernul norvegian.

În prezent, economia norvegiană traversează o perioadă de creștere puternică, alimentată în principal de sporirea producției de țiței din Marea Nordului. Combaterea șomajului și menținerea inflației la un nivel redus se numără printre principalele obiective ale guvernului de la Oslo, care și-a propus, printre altele, obținerea în 1997 a unui excedent bugetar de 40,9 miliarde de coroane norvegiene.

Pentru finalizarea a două investiții pentru retehnologizare

"Asam" are nevoie de noi surse de finanțare

■ *cele două proiecte demarate de societate sînt instalarea unei secții de acoperiri galvanice și o linie de formare și turnare de piese din metal*

În cursul săptămînii viitoare, "Asam" SA (fosta întreprindere de piese auto) va primi de la Fondul Proprietății de Stat (FPS) București un credit de 500 de milioane de lei, care a fost solicitat de firma ieșeană pentru punerea în funcțiune a unei secții de acoperiri galvanice. Conform declarației managerului firmei, *Viorel Stănescu* **(foto)**, utilajele care vor fi achiziționate pentru secția respectivă sînt produse în țară, însă pentru ca secția să devină funcțională mai sînt necesare alte 700 milioane lei. *"Lucrările de investiții au început de peste un an, însă încetineala cu care ne-au fost acordate creditele de la FPS a determinat întîrzierea lucrărilor. Concret, banii pentru investiții ar fi trebuit să ne fie virați toți odată, însă ne-au fost acordați în tranșe - în 1995, în februarie 1996 și acum"*, a precizat Viorel Stănescu. Creditul va fi rambursat din profiturile pe care societatea le va obține în anii următori.

Conform estimărilor, dacă secția ar fi funcțională, profiturile anuale ale societății ar crește cu cel puțin 1 miliard de lei, deci rambursarea creditului nu ar ridica probleme. Societatea "Asam" SA a mai demarat o investiție, care ar urma să aducă venituri importante. *"Este vorba de o linie de formare și turnare piese din metal, pentru achiziționarea căreia am apelat la un credit de 1 milion de mărci, linie pe care nu o putem monta. Ne mai trebuie 4 miliarde de lei pentru montare, sumă care nu poate fi acoperită nici din resurse interne, nici din credite bancare. Nu am găsit, pînă acum, nici o bancă dispusă să ne crediteze"*, a adăugat Viorel Stănescu. Per total, cele două investiții ar aduce un profit anual de circa 2 miliarde de lei. În momentul de față, societatea are, deja, cheltuieli financiare (plata dobînzilor) de circa 2,5 miliarde de lei anual, fapt care face dificilă apelarea la noi credite bancare. **(D.V.)**

Datorită lapoviței abundente de ieri dimineață și a plafonului scăzut de nori

Activitatea aeroportului din Iași a fost și ieri suspendată

Condițiile meteorologice nefavorabile zborului au determinat și ieri suspendarea activității aeroportului din Iași.

Singura cursă TAROM care era programată ieri, în cursul dimineții, a fost anulată datorită lapoviței abundente înregistrată la primele ore ale zilei și plafonului de nori scăzut mult sub limita minimă admisă. Cursa TAROM de ieri dimineață trebuia să decoleze din București la orele 7,45, cu aterizare pe aeroportul din Iași la 8,50 și, pe ruta inversă, să decoleze din Iași la 9,10. cu aterizare pe aeroportul Băneasa la 10,15.

Zborurile de astăzi ale celor două curse TAROM programate dimineața și după-amiaza pe ruta București-Iași și retur, cu escală pe aeroportul din Suceava, depind, de asemenea de starea vremii.

Rusia devine atractivă pentru marii producători de automobile

■ *General Motors va lansa producția modelului Chevrolet Blazer* ■ *BMW a anunțat că intenționează deschiderea unei linii de asamblare a automobilelor*

Grupul american General Motors va lansa în luna decembrie producția în Rusia a modelului său Chevrolet Blazer, a declarat agenției REUTER *George Baker,* vice-președintele rețelei europene de distribuție a companiei. Baker a arătat că producția va începe la o scară redusă, de circa 250 de unități pe lună, urmînd ca în circa doi ani să se ajungă la un ritm de fabricație de 4.500 unități pe lună (50.000 unități anual). Automobilele vor fi asamblate în uzina Elabuga Avtomobilnîi Zavod (EIAZ), din regiunea autonomă Tatarstan, situată la circa 1.400 km de Moscova. Pentru demararea acestui proiect, General Motors a înființat în decembrie 1995 o societate mixtă cu firma EIAZ, în care cota sa de participare este de 25%. Valoarea totală a investiției pentru producția automobilelor Blazer în Tatarstan se ridică la 250 milioane dolari.

Compania germană BMW a anunțat marți că are în vedere deschiderea unei linii de asamblare a automobilelor în Rusia, relatează REUTER. Directorul de vînzări pentru piața rusească al companiei BMW, *Wolfgang Vollath,* a declarat că instalarea unei uzine de asamblare în Rusia va avea ca rezultat reducerea prețurilor, avînd în vedere că taxele percepute în prezent în această țară pentru importul automobilelor de lux sînt foarte ridicate. Vollath nu a specificat ce model va fi asamblat în Rusia. BMW, care a achiziționat recent compania britanică Rover, dorește de asemenea să găsească un partener rus pentru a deschide o linie de producere a motoarelor Rover. Firma britanică asigură deja motoare pentru mai multe companii rusești producătoare de autovehicule, cum ar fi GAZ sau KamAZ. În cadrul aceluiași proiect, BMW dorește să încheie contracte cu furnizorii locali de aliaje, aluminiu, materiale ceramice, oțel și alte materiale, compania GAZ fiind prima vizată de BMW.

Potrivit precizării făcute ieri de viceguvernatorul Vlad Soare

BNR nu a finanțat importul de țiței în valoare de 30 milioane de dolari

Banca Națională a României (BNR) nu a finanțat nici un import de țiței, cu suma de 30 milioane dolari, provenită de la rezerva valutară a statului, a declarat joi agenției Mediafax *Vlad Soare,* viceguvernator BNR. În presa centrală au apărut în ultimele zile informații potrivit cărora BNR ar fi deschis un acreditiv în valoare de 30 milioane dolari, pentru plata țițeiului aflat în Portul Constanța.

O astfel de finanțare nu este posibilă, deoarece ar intra în contradicție cu prevederile acordurilor de împrumuturi externe, încheiate de BNR în ultimele 18 luni, a precizat Soare. Conform acestor acorduri, comunitatea bancară internațională a acceptat să acorde credite importante Băncii Naționale cu scopul exclusiv de consolidare a rezervelor valutare ale României.

Viceguvernatorul BNR a afirmat că o eventuală finanțare din aceste surse ale unor importuri de țiței sau energie, în general, ar activa clauza de rambursare imediată a tuturor creditelor externe angajate, indiferent de scadența lor, ceea ce ar conduce, inevitabil, la ieșirea României de pe piețele de capital.

Pentru autovehiculele grele

Taxele pentru folosirea drumurilor publice din Iași vor fi actualizate

■ *conform proiectului, noile taxe vor fi cuprinse între 100.000 și 500.000 lei*

Taxele pentru folosirea drumurilor publice aflate pe raza municipiului Iași de către autovehiculele grele, taxe fixate prin Hotărîrea nr.98/octombrie '94 a Consiliului Local Iași, vor fi reactualizate.

Luni, 2 decembrie a.c. în ședința Consiliului Local al municipiului Iași se va lua în discuție proiectul de hotărîre cu privire la actualizarea acestor taxe care au rămas la nivelul anului 1994. În această hotărîre a CL sînt prevăzute străzile pe care traficul rutier este restrictiv, străzi care, de alftfel, sînt semnalate prin plăcuțe indicatoare.

Noile taxe propuse sînt după cum urmează:

- 100.000 lei/lună/autovehicul - pentru autovehicule de peste 2,4 tone;

- 200.000 lei/lună/autovehicul - pentru autovehicule de peste 1,5 tone;

- 500.000 lei/lună/autovehicul - pentru autovehicule speciale agabaritice. **(C.N.)**

Dobînzile plătite de băncile comerciale pentru depozitele la termen în lei înființate de persoanele fizice

Durata depozitului	1 lună	3 luni	6 luni	9 luni	12 luni	la vedere	suma minimă
Banca Comercială Română	51%	53%	50%	48%	48%	16%	100.000 lei
Banca Română pentru Dezvoltare	43%	53.50%	54%	54.50%	55%	15%	100.000 lei
Banca Ion Țiriac	55%	50%	45%		42%	25%	500.000 lei
Casa de Economii și Consemnațiuni					40%	15%	150.000 lei
Bankcoop	55%	60%	53%	53%	55%	21%	200.000 lei
Banc Post		42%	48%		51%	18%	500.000 lei
Credit Bank	61%	63%	65%	65%	66%	21%	100.000 lei
Banca Agricolă	40%	58%	45%	46%	50%	16%	500.000 lei
Bancorex	60%	55%	55%	55%	55%	22%	1.000.000 lei
Banca "Dacia Felix"		37%	39%	41%	43%	15%	
Banca București	50%	50%	48%	46%	45%	16%	500.000 lei
Banca Românească	53%	54%	52%	50%	50%	18%	500.000 lei

FONDURI DE INVESTIȚII

Valoarea la zi a unităților de investiție:

FMOA - SAFI: (25-30.11.1996)	16.700 lei - valoare unică
CREDIT FOND: (25-30.11.1996)	9079 lei
FRI: (28.11.1996)	26.252 lei - tip A 78.762 lei - tip B
ARDAF: (25.11.1996)	13.820 lei
FNI: (25.11.1996)	23.940 lei
Fondul Transilvania: (25.11.1996)	15.400 lei

Rezultatele ședinței de tranzacționare de la Bursa de Valori București (28.11.96)

Simb	Denum. soc.	Pr. med.	Var. (%)	M	m	Vol.	Val. (lei)	Trz.	52M	52m
APS	APSA S.A.	6882,4	-8	7500	6750	51	351.000	5	20500	6300
ART	ARTROM S.A.	2001,3	-5	2050	2000	755	1.511.000	8	8100	1740
ASV	ASTRA VAGOANE S.A.	3785,7	3	3800	3700	35	132.500	2	7400	2250
AZO	AZOMUREȘ S.A.	10.922,5	-1	11000	10900	1375	15.018.400	29	25000	9150
CRN	CARNE ARAD S.A.	2850	-2	2850	2850	79	225.150	3	10800	2700
CMF	COMELF S.A.	2414,5	0	2450	2400	439	1.059.950	15	9450	2350
CON	CONDOR S.A.	4600	0	0	0	0	0	0	5800	3200
FOR	FORAJ SONDE S.A.	5000	2	5000	5000	106	530.000	3	12000	4500
IAI	I.A.I.F.O. S.A.	2300	-2	2300	2300	9	20.700	1	8050	1910
IMP	IMPACT	12.693,2	8	12800	12500	205	2.602.100	19	12800	8000
ALF	MOBILA ALFA S.A.	6635	0	0	0	0	0	0	19400	6300
NEP	NEPTUN S.A.	2773,5	-4	2900	2650	113	313.400	7	7000	2600
SAN	SANEVIT S.A.	9013,9	0	0	0	0	0	0	71000	8500
UAM	UAMT S.A.	6700	0	0	0	0	0	0	21000	5800
ELC	ELECTROCERAMICA S.A.	16.200	-10	16200	16200	308	4.989.600	10	20000	16200
UZT	UZTEL S.A.	4846,2		5000	4000	130	630.000	3	5000	0
Total						3605	27.383.800	105		

Simb - Simbol acțiune
Pr. med - Prețul mediu al tranzacțiilor
Var. - Variația prețului față de ședința prec.
Cump. - Ordine de cumpărare rămase în piață
Vînz. - Ordine de vînzare rămase în piață
M (m) - Cel mai mare (mic) preț
Vol. - Numărul de acțiuni tranzacționate
Val. - Valoarea tranzacțiilor
Trz. - Număr de tranzacții
52M(m) - Cel mai mare (mic) preț în ultimul an

NOILE CENTRE DE PRELUARE A ANUNȚURILOR de MICA PUBLICITATE

Toate anunțurile publicate de către elevi, studenți, pensionari și șomeri sînt GRATUITE Tot GRATUIT apar și anunțurile de la rubricile "Locuri de muncă", "Felicitări" și "Decese". GRATUIT ! anunțurile pot fi însoțite de fotografii!

Noi tarife tentante la rubricile "Vînzări"/ "Cumpărări"! Reduceri MAXIME de preț pentru anunțurile Dumneavoastră! NOU! Anunțurile se pot prelua și la INTERPRESS (Gara)

Ziarul care stă de vorbă cu oamenii!

Monitorul

TĂTĂRAȘI FLORA

PĂCURARI ARIO

PODUL DE PIATRĂ C.M.V.

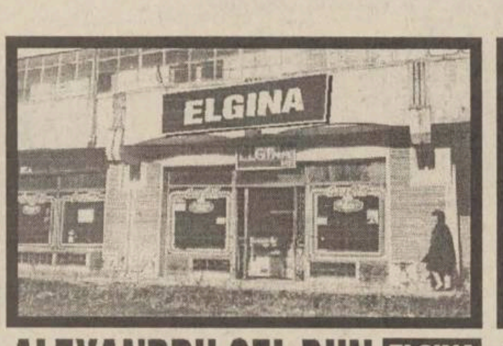

ALEXANDRU CEL BUN ELGINA

INTERPRESS

GARĂ INTERPRESS

FLORA - COMPLEX ALIMENTAR

Oferă:
- carne, preparate din carne
- lactate, specialități, dulciuri
- pîine, produse de panificație
- băuturi alcoolice

Cele mai mici prețuri! Calitate garantată!

Program: luni-vineri 6.00-20.00; sîmbătă 7.00-15.30; duminică 8.00-14.00
Str. Vasile Lupu nr. 110, tel. 032/175094

ARIO

Comercializează:
- covoare, mochete, festonat covoare și mochete
- haine blană și piele
- îmbrăcăminte
- metraje și perdele

Produse de calitate cu plata în rate!

Program: luni 10.00-20.00; marți-sîmbătă 8.00-20.00; duminică închis
Bd. Păcurari 142, bl. 585, tel. 032/163928

C.M.V. - SUPERMARKET

Oferă:
- produse alimentare, dulciuri, băuturi alcoolice
- cosmetice
- mobilă
- gresie, faianță, instalații sanitare

Bun gust și calitate la prețuri atractive!

Program: luni-vineri 6.00-21.00; sîmbătă 7.00-21.00; duminică 8.00-13.00
Complex Podu de Piatră, tel. 032/135598

ELGINA - MAGAZIN ALIMENTAR

Oferă:
- pîine, făină, produse de panificație
- zahăr, ulei, ouă, produse de băcănie
- produse pentru curățat și de uz casnic
- frigidere

Prețuri minime!

Program: luni-vineri 7.00-20.00; sîmbătă 7.00-14.00; duminică 8.00-14.00
Bd. Al. cel Bun nr. 44, tel. 032/152070

INTERPRESS - DIFUZOR DE PRESĂ

vinde:
- ziare locale
- reviste
- ziare centrale
- integrame

La noi găsiți orice ziar!

Program: non-stop
Gara de Nord - Iași

AGENDA OMULUI DE AFACERI

ETNIS

Reprezentanța firmei germane **Vaillant** pentru Moldova, vă oferă:

Centrale și cazane pentru încălzit pe combustibil lichid, gaz și electrice
- proiectare, montaj și garanție 3 ani
- plata în 6 rate lunare

Str. N. Iorga 7D, bl. F5, tel. 230113, fax 232690
telemobil 018613246

PROINF S.R.L.

Centrul pentru Instruire în Informatică organizează cursuri de instruire pentru:
- formare operatori (DOS, WINDOWS, utilitare)
- operare UNIX (cu aplicații INTERNET)
- inițiere în programare P.C. (DBASE, FOX PRO, C)

Iași, str. Golia 14, tel-fax:032/ 115944

AVICENA COMPUTERS

Dealer autorizat

- PACKARD BELL ● DECK ● IBM / LEXMARK
- HEWLETT PACKARD ● UBI cod de bare

PLATA ÎN RATE

Iași, Bd. Ștefan cel Mare 10, tel./fax 032/213047

REL Computer S.R.L

Distribuitor autorizat EPSON
- PC AT 586, PENTIUM, 686 - plata în 12 rate lunare
- Imprimante EPSON și consumabile
- Case de marcat și cîntare electronice

Iași, Șos. Arcu nr. 12, tel. 032/214190

Compania de Turism NET

TRANSPORT AERIAN: *destinații și tarife speciale*
Atena, Berlin și Frankfurt - 220 USD
Verona - 216 USD, Roma - 290 USD
Malta - 275 USD, Casablanca - 450 USD

Iași, Casa Modei - mezanin, tel.:032/213450, fax: 032/270415

Agenția de Turism UNIREA (OJT) Iași

OFERTA

REVELION 1997
plecări în 28 decembrie 1996

MEXIC, THAILANDA, GRECIA, ANGLIA, CHINA, AUSTRIA, INDIA, ITALIA, TUNISIA, CIPRU, PRAGA

Iași, Piața Unirii nr. 12, tel. 032/143037

Agenția de turism BTT

REVELIOANE 1997 - externe: Grecia, Egipt, Maroc, Thailanda, Malaezia, Singapore, Spania, Austria, S.U.A.

OFERTĂ SPECIALĂ - Skapje (13 - 16. XII.1996) (MECIUL DE FOTBAL)

Iași, str. Gr. Ureche nr. 27
tel:032/113665, fax:032/142017

Vînzări

■ Ventilatoare de birou și de podea (cu picior), en-gros și en-detail. Telefon 213284.

Mese de biliard

Noi, stejar negru, sistem cu fise, placă marmură, accesorii, transport, montaj, reparații. Fălticeni, telefon 030/442724. (0733167)

Materiale de construcție

Balast, nisip, var - pastă. Telefon 740345. (02543)

Adidași Puma

Piele integral, talpă turnată, mărimile 35,5-36 și 44-44,5, avantajos. Telefon 231800. (343125)

■ Numai en-gros baloți îmbrăcăminte și lenjerie pat, calitate deosebită, import SUA și încălțăminte second-hand Germania. Telefon/fax 032/176428, după ora 19,00 sau 01/3236682. (343123)

■ Îmbrăcăminte și încălțăminte second-hand, import SUA, vă oferă "Plus Magazin", șoseaua Arcu, vis-a-vis de stația "Vointa". (343411)

■ Xerox, model NASHUA, japonez. Telefon 176225.

Covrigei ambalați

SC INVEST CONA SRL, Bacău, vinde covrigei ambalați (scutiți de TVA). Preț 600 lei, transport gratuit. Comenzi la telefon 032/166819, între orele 11,00-21,00. (343428)

■ "Vila de Aur" - Poiana Brașov, perioada 1-7 noiembrie. Telefon 129394. (343410)

■ Sisteme de alarmă profesionale QUORUM. Telefon 130134.

■ Cadru chioșc metalic. Telefon 223260. (342976)

■ Tejghea rafturi, ladă frigorifică și suport pentru butoaie. Telefon 168517.

Citrice en-gros

S.C. FLORI SERVICE S.R.L. Iași distribuie en-gros, prin depozitul din str. Crișan nr. 12 (în spatele Mitropoliei), citrice, importator direct Grecia. Telefon 146691 sau 130423. (343437)

Ceas Camel Trophy

Original, în garanție. Preț 100$. Relații la adresa T. Vladimirescu, T 15, camera 109.

■ Produse naturale pentru sănătatea și frumusețea dvs. Consultații gratuite. Telefon 162580, între orele 18,00-21,00.

■ Urgent 5 uși apartament. Telefon 165035.

■ Urgent un butoi - 100 kg, două butoaie de 60 kg și o damigeană de 20 litri. Telefon 165035.

■ Haină blană vulpe roșcată, nouă, lungă, mărimea 46, 3.000.000 lei. Telefon 178507. (343081)

■ Loz "Vila de Aur" Brașov, perioada 14.06.-20.06. Telefon 159529. (343316)

■ Urgent cățeluși pechinezi, rasă pură, deosebiți, 2 luni, preț avantajos. Telefon 172795, după ora 14,00.

■ 2 rezervoare fibră de sticlă a cîte 20.000 l fiecare. Telefon 030/230746. (343082)

■ Acte societate fără activitate din anul 1994. Telefon 123851.

■ Jaluzele aluminiu orizontale și verticale. Prețuri minime. Telefon 215842.

■ Vin roșu. Telefon 157603. (343319)

■ Centrală termică (gaz), automatizată, cu sistem dublu, tip instant. Ofer garanție și service la punerea în funcțiune. Preț informativ 1,6 milioane. Telefon 128811. (343328)

■ Două verighete aur (2x2,12), 18 K. Preț 200.000 lei. Telefon 161870. (343342)

Aragaz "Carpați"

4 ochiuri, stare bună, preț convenabil. Relații în str. Ciric nr. 40A, bl. V2-2, et. 3, ap. 13, între orele 15,00-20,00.

■ Loz "Vila de aur". Telefon 030/373537. (343344)

■ En gros stiks mac, sare. Preț convenabil. Telefon 115101. Str. Gîndu 5. (343346)

■ Cărucior invalizi, producție germană, nou. Preț 500.000 lei. Telefon 158540.

■ Spațiu comercial în comuna Vlădeni, județul Iași. Telefon 133823. (343337)

■ Mașină de scris electrică, stare perfectă. Telefon 114354. (343334)

■ Studiou convenabil. Telefon 232196.

■ Brățară de fildeș, 64 g, preț avantajos. Telefon 157728.

■ Cojoc damă, mărimea 42-44, stare bună, preț negociabil. Telefon 177390.

■ Bibliotecă și canapea. Telefon 160197, după orele 16,00.

■ Centrale termice import Ucraina. Telefon 179364. (343087)

■ Societate comercială prestări. Telefon 152465. (343336)

■ Canapea 3/4 extensibilă, pentru două persoane, 160.000 lei. Relații în str. Traian nr. 10, vis-a-vis de Sala Sporturilor, în spatele Bisericii Lipovenești, între orele 10,00-15,00.

■ Vin nobil superior și țuică rafinată. Telefon 163505.

■ Husă auto din piele capră. Telefon 177550 sau tel./fax 210615. (343465)

■ Acte S.C. înființată în 1992, dar care nu a funcționat niciodată. Telefon 114143, seara.

■ Fasole, cantități mari, 2000 lei/kg. Telefon 114143, după ora 16,00.

■ Pianină URSS, stare foarte bună. Telefon 163704.

Frigidere Arctic

Arctic 240 l (800.000 lei); frigidere Arctic 180 l (700.000 lei); frigidere Arctic 120 l (625.000 lei); congelatoare Arctic 210 l (1.140.000 lei); congelatoare Arctic 160 l (990.000 lei); congelatoare Arctic 120 l (820.000 lei). Telefoane: 142289; 210794. (343502)

■ Cavou 3 locuri în cimitirul Eternitatea. Preț avantajos. Relații la telefon 132906, după ora 16,00.

■ Mașină de cusut "Minerva" și "Adler", tejghea vînzare marfă, ușă metalică (cu cadru), masă metalică pentru croit, scaune și bancuri lucru (cizmărie). Telefon 215166, după ora 18,00.

■ Urgent, 4 mașini de cusut "Textima", preț avantajos. Telefon 118346; 210805. (343501)

■ Haină piele bărbătească lungă, stare bună. Telefon 119260, după orele 16,00.

■ Haine nutrie neagră lungă, mărime 46 și scurtă maron mărime 48. Telefon 164454.

■ 4 scaune tapitate, preț 50 mii bucata. Telefon 158494.

■ Haină lungă piele maro și pantalon piele. Preț avantajos. Telefon 154074.

■ Vînd la prețuri foarte avantajoase magnetofon Kasthan cu boxe, set cergi și cojoc bărbătesc mărime 52. Relații la telefon 231084.

■ Haine nutrie și nurcă lungi. Telefon 171765. (343090)

■ Vin Merlot din anul 1995, calitate excepțională, preț 2000/l. Telefon 113372.

■ Vioară 3/4. Telefon 174352, după orele 16,00.

■ Palton alb din iepure, mărimea 46. Telefon 177254.

■ Patine de gheață, marcă germană, mărimea 40-42, 70.000 lei. Telefon 120610, după ora 17,00.

■ Mașină de scris, marcă germană, electrică, stare foarte bună, 300.000 lei. Telefon 120610, după ora 17,00. (343469)

■ Faciba Vaslui, mărimea 56, eventual la comandă; preț 175.000, negociabil. Relații la camera 35, cămin C3, Tg. Copou.

■ Generator de curent electric, german. Funcționează cu benzină, furnizînd peste 3 KW. Motor de motoretă Mobra și diferite piese. Telefon 170629.

■ Vin alb de Huși. Telefon 141296.

■ Colecție de mărci poștale românești, mijloc plăcut de petrecere a timpului și îmbogățirea cunoștințelor, colecție a cărei valoare timpul o însutește și o înmiește, singurul mod de a păstra valoarea banilor investiți și apărați de inflație. Telefon 137066.

■ Linie presare ulei la rece, alimentar și industrial, omologat Ministerul Sănătății. Telefon 129457. (343513)

■ Sobă de tuci pentru încălzit, pick-up electronic și magnetofon "Zeca - 140", avantajos. Telefon 139940.

■ Lemne de foc. Relații la telefon 221019.

Garnitură dormitor

Avantajos garnitură dormitor: 5 piese și șifonier, masă extensibilă cu 4 scaune, studio, toaletă cu oglindă și masă tv, toate bine întreținute. Telefon 115255, după ora 17,00

■ Urgent scaun stomatologic second-hand, fabricație suedeză, preț foarte avantajos. Telefon 215068 sau 112714.

■ Geacă MC, pantaloni piele și cojoc de damă. Prețuri foarte avantajoase. Telefon 115571.

■ Aparat foto Zenit-E plus blitz, zilnic, după ora 20,00, cămin 30 decembrie, pavilion 9, camera 23.

■ Ieftin mașină de scris "Gabrielle", portabilă, din Germania. Telefon 120292.

■ Pagere. Cele mai multe tipuri la cele mai mici prețuri. Sunați la telefon 215010; 215177 și lăsați mesaj pentru pager 20312. Vă voi contacta imediat.

■ Aparat Polaroid supercolor 635 CL, la minut, 150.000, negociabil. Telefon 160781.

■ Kimono la prețul de 130.000 lei, mărimea 5,5. Telefon 144789.

■ Aur 14 karate, inel filigran, cu piatră verde, 6,68 gr, lănțișor bob orez - 6 g și lănțișor răsucit 3,35 gr, 40.000 lei/gr. Telefon 151896.

■ Minge baschet China, minge fotbal, între orele 18,00-21,00. Telefon 251120.

■ Tapet lavabil românesc. Telefon 153446.

■ Frigider mijlociu rusesc "Smolensc", foarte puțin folosit, stare perfectă de funcționare, și 6 scaune tapitate. Telefon 172765, după ora 14,00.

■ S.C. S.R.L., preț avantajos. Relații la 031/518727. (1045)

■ Vitrină frigorifică, nouă, de ALCO ARAD. Relații la telefon 035/340936.

■ Cuptor cu microunde, nou, preț convenabil. Telefon 233519.

■ Pătuț pentru copil. Telefon 211480.

■ Avantajos porți metalice placate cu scîndură, cu deschiderea de 4 m, 2x2x2+1x2, cu yală plus 14 m liniari de gard în plase de scîndură date cu ulei plus 20 stîlpi metalici pentru gard de 2,5 m de la diam. 120 la diam. 60 plus 300 kg sîrmă ghimpată neagră. Telefon 116504, între orele 9,00-19,00.

■ Cadă mare fontă, chiuvetă fontă bucătărie, mașină mică de spălat rufe și ușă intrare apartament capitonată. Telefon 145252.

■ S.C. vinde dozator Fresco cu trei capete suc și unul de bere, cameră frigorifică, perfectă stare de funcționare plus lăzi plastic de 1 litru. Telefon 232642. (343527)

■ Mașină de cusut "Ileana", stare perfectă. Telefon 149434. (343526)

■ Faianță albă cu dungi roz, mărimea 200/250 mm, 132 buc. și o ușă de brad cu tăblii. Telefon 124937.

■ Predau urgent societate, multiple activități. Telefon 154610, după ora 19,00. (343522)

■ Fraxi-Parine 03, 04, 06, 08. Telefon 171803.

■ Blană mouton doré, căciulă plus guler vulpe argintie, deosebite. Telefon 171803.

■ Pentru sportivi (culturiști, halterofili, rugbiști etc.) proteine din lapte, concentrație 70%. Telefon 116273.

■ S.C. vinde copiator TA320, în stare de funcționare. Telefon 032/251693. (343524)

■ Tablă aluminiu 0,45x1000x2000. Telefon 110382, 173690.

■ Armă vînătoare marca "Warning", model 1995, semiautomată, cu 6 cartușe. Preț 1000 DM. Telefon 216440, între orele 8,00-16,00.

■ Vînd fermoare, capse, nasturi, embleme etc. Telefon 143419.

■ Cojoc damă, mărimea 44, lung. Telefon 137794.

■ Mese și taburete melaminate, stare bună, preț convenabil. Telefon 145851.

■ Mountain Bike, 330.000 lei, negociabil. Relații la telefon 215994.

■ Sticks cu sare și cu mac - en gros, preț mic, str. Gîndu nr. 5, în spatele cinematografului "Victoria". Telefon 115101. (343535)

■ Două gratii de fier, geamuri. Telefon 126086.

■ Fasole. Telefon 158369.

■ Cuier și reșou 3 ochiuri la gaz metan, stare foarte bună. Preț negociabil 200 mii, respectiv 100 mii lei. Telefon 252340.

■ Certificat proprietate COMTOM - Tomești. Telefon 150236.

■ Filtru cafea "Bosch". Telefon 150236.

■ Damigeană 25 l și un certificat cu valoare nominativă. Relații la adresa: str. Romană, bl. M2, et. 1, ap. 16.

■ Blană neagră lungă, deosebită. Telefon 173940 sau 212910.

■ Cavou la Eternitatea. Telefon 150806.

■ Cojoc gri, mărimea 42-44. Telefon 214566, după ora 17,00.

■ Mobilă de nuc pentru sufragerie, model deosebit, compusă din masă ovală cu 6 scaune tapitate, vitrină și comodă. Sunați acum! Telefon 137491.

■ Manualele "Scheme de radioreceptoare", vol. I, II și "Scheme de televizoare, magnetofoane, pick-up-uri", vol. I, II, preț fix 100.000 lei. Telefon 137066.

■ Chioșc 3 mp. Telefon 032/141496. (1160)

■ Blănuri de nutrie. Telefon 136669.

■ Uleiuri salvie, lavandă. Telefon 161763, după orele 18,00.

■ Bicicletă Pegas, în stare de funcționare. Telefon 174165.

■ Haină blană vulpe roșie, nouă, cu glugă, mărimea 44. Telefon 212345, seara. (343546)

■ Trei scaune cu spătar și un cuier pom. Telefon 138788.

■ Haină lungă, piele, bărbătească, neagră, mărimea 52 II, perfectă stare, și haină damă, mărimea 46 II, preț negociabil. Telefon 251457.

■ Schiuri import Germania, marca Heko, preț informativ 150.000 lei. Telefon 151502, între orele 18,00-21,00.

■ Cărucior și pătuț copil, preț convenabil. Telefon 144992, după ora

■ Dormitor și alte piese de mobilier, zilnic, între orele 14,00-18,00. Telefon 151031. (343541)

■ Foarte convenabil haină nutrie scurtă, nouă, model deosebit, mărimea 46-48. Telefon 117158, orele 16,00-20,00

■ Jucării chinezești, prețuri avantajoase. Telefon 135002, după ora 20,00.

■ Sobă petrol "Confort 1", cu recuperator de căldură și 700 l petrol în butoaie metalice. Relații la telefon 142288, după ora 14,00.

■ Vin alb, Fetească plus Aligote, depozitat la centrul de vinificație Bucium. Cantități mari (100 litri în sus). Telefon 156928.

■ Pian marca Ferd-Mager. Telefon 156173, după ora 16,00.

■ Coarne cerb lopătar. Telefon 156173, după ora 16,00.

■ Cojoc bărbătesc, nou, Orăștie, mărimea 56-58. Preț convenabil. Telefon 157827.

■ Cavou, două cripte, Cimitirul "Sf. Vasile". Telefon 131861.

■ Haină lungă din piele de vițel, mărimea 52, bărbătească. Telefon 131861.

■ Birou. Preț avantajos. Telefon 159892.

■ Aragaz 4 ochiuri, absolut nou, preț avantajos. Telefon 232595.

■ Haină astrahan negru, perfectă stare, și capră neagră ciută gestantă. Telefon 176855 și 130685.

■ Vin Merlot en gros, preț 1200 lei/litru, negociabil, producție 1996, Costuleni. Telefon 132578.

■ Sobă pe bază de petrol, marca "Confort". Preț 80.000 lei. Telefon 271476.

■ Bicicletă "Pegas maxi" și "Pegas Mini". Preț 25% din prețul de magazin. Telefon 175267.

■ Casetă cu 14 melodii, negative internaționale, anii '86-'87. Preț 500 mii lei melodia. Telefon 176586. (343095)

■ Canapea extensibilă, colț sufragerie, 4 scaune bar, masă video-tv, lustre aplice, haine, căciuli blană - noi. Preț convenabil. Telefon 173850 sau 178608. (343097)

■ Set cratițe tip "Zepter", mașină de cusut electrică, blană mouton d'oré. Telefon 174711.

Auto

BMW 318 I

An de fabricație 1991 - octombrie, opțiuni cod motor, închidere centralizată, culoare neagră, 150.000 kilometri reali; preț fix - 13000 dolari. Telefon 031/512289. (343114)

■ BMW 320, ușor avariat, înmatriculat, 1200 $, negociabil, piese schimb asigurăm. Plită electrică cu cuptor; haină nutrie, mărimea 44, 1.200.000. Telefon 030/520608.

■ BMW 320, 1982, două portiere, carburator, vopsit, antifonat, neînmatriculabil, foarte avantajos. Telefon 132456, între orele 18,00-24,00.

■ BMW 320, an fabricație 1989, nerulat în țară, preț 7000 DM, negociabil. Telefon 033/620966.

■ Zuk, preț - 6 milioane, negociabil. Telefon 250559. (343144)

Fiat Regata

An 1984, accesorizat, preț - 8 milioane, negociabil. Telefon 250559. (343144)

■ Camioane pentru transport marfă de 5 tone, 7 și 20 tone. Telefon 250559. (343144)

■ Trabant (1990); preț 2,5 milioane, negociabil. Telefon 250559. (343144)

■ Autoturism Opel Record pentru piese de schimb, stare completă, an fabricație 1962. Relații la telefon 710138, Tg. Frumos. (343219)

■ Certificat înmatriculare (sau Dacia 1300). Telefon 133033.

■ Dacie 1310, adusă din Ungaria, an fabricație 1986, preț negociabil 5,9 milioane. Telefon 270768.

■ Dacia nouă, culoare albă. Preț 18,4 milioane. Telefon 270699. (343473)

Dacia cu motor la cota zero

Dacia 1300 în stare bună de funcționare, cu motor la cota zero, funcționează perfect. Preț 4,5 milioane, negociabil. Telefon 144698, 252122.

■ Dacia 1310, din 7.11.1996. Telefon 232762.

■ Dacia 1310 TX, fabricație octombrie 1989, proveniență Ungaria, noiembrie 1993. Telefon 031/517133. (1036)

■ Dacia Break, fabricată în februarie 1996. Telefon 130153.

■ Dacia 1100 cu motor de 1300, preț avantajos. Telefon 223726. (342989)

IMOBILIARE

APARTAMENTE

Vînzări

1 cameră

Garsonieră Nicolina, conf. II, Trotuș 18, bl. G3, et. II, ap. 20. Preț 18 milioane lei. (343540)

2 camere

P. Roș, nedecomandate, et. 4/4, fără probleme cu izolația, proaspăt renovat, multiple îmbunătățiri, 36 milioane. Telefon 216262.

Independenței, et. 2, semidecomandat, recent renovat, boxă, 80 milioane. Telefon 216262.

Nicolina, între a doua și a treia stație, et. 5/8, îmbunătățiri, 35 milioane. Telefon 216262.

T. Vladimirescu, parter, 40 milioane, negociabil. Telefon'216262.

Tudor Vladimirescu, semidecomandate, et. 3/4, 38 milioane. Telefon 216262.

Apartament mobilat și utilat complet

Apartamente 2 camere decomandate, et. 7/10, Piața Voievozilor, telefon, gresie, faianță, tapet, lambriuri, mobilat și utilat complet - bucătărie: mobilă, aragaz, combină frigorifică; sufragerie: garnitură completă, canapea, două fotolii, dulapuri, televizor color, combină muzicală, covor persan; dormitor cu pat dublu. Preț 20 mii DM. Tel. 216262.

Et. 1, cartier Dărmănești - Piatra Neamț. Preț 34 milioane lei, negociabil. Telefon 033/217796, zilnic.

Et. 1, conf. II, zona Cantemir, preț informativ 30 milioane lei, negociabil. Relații la telefon 156985, sau 270104, după ora 16,00.

■ Confort îmbunătățit, zona Alexandru cel Bun, Șos. Națională nr. 44 A, bloc E.L., scara A, parter, apartament 1.

■ Parter, proaspăt zugrăvit în calciu, bun și pentru privatizare, preț avantajos. Podu Iloaiei. Telefon 112190. (343518)

■ Urgent, decomandat (stare foarte bună), et. 3/4, str. Uranus (7 Noiembrie), 43 milioane negociabil. Telefon 113186, între orele 8,00-18,00. (343543)

■ Confort I, decomandat. Preț fix 40 milioane lei. Telefon 121013.

3 camere

Păcurari, et. 9/10, decomandate, 35 milioane, negociabil. Telefon 216262.

Păcurari, et. 1, 60 milioane. Telefon 216262.

Păcurari, et. 1, gresie, faianță, uși furniruite, două boxe, canalizare separată și alte îmbunătățiri, 70 milioane. Telefon 216262.

Dacia, et. 4/4, probleme cu infiltrația, 30 milioane, negociabil. Telefon 216262.

Metalurgie, semidecomandate, et. 3/4, 32 milioane. Telefon 216262.

P. Roș, et. 1/4, semidecomandate, îmbunătățiri, 50 milioane. Telefon 216262.

Semidecomandat. Telefon 153287, zilnic.

ULTRACENTRAL

Zona Arcu-Tarom, confort 1, 6/8, decomandat, 94 milioane lei. Telefon 214606. (343302)

■ Decomandat, et. VIII, zonă centrală, preț 75.000.000 lei. Telefon 143839.

■ Decomandat, cu îmbunătățiri, cartier Canta, Păcurari. Relații la telefon 250036.

4 camere

Moara de Foc, parter, excepțional, 80 milioane, negociabil. Telefon 216262.

Nicolina, et. 3/8, 65 milioane, negociabil. Telefon 216262.

Metalurgie, et. 4/4, 45 milioane, negociabil. Telefon 216262.

Multiple îmbunătățiri

Deosebit, et. 2, Oancea, două balcoane închise, două băi, două boxe mari, ușă stejar, telecablu, multiple îmbunătățiri. Preț 86 milioane lei, negociabil. Telefon 173413.

Et. 1, cu telefon, deasupra magazinului "1001 articole", P. Roș. Relații la telefoanele: 133576 și 139785, după orele 16,00.

■ În Nicolina I. Relații la adresa: str. Împăcării nr. 31, bl. 919, tronson III, ap. 30. Preț 40 milioane lei.

Apartament în Roman

Central. Relații la telefon 033/726288

Parter înalt, Oancea. Preț 70 milioane lei, negociabil. Telefon 271476.

Diverse

Apartament zona Podu-Roș - Nicolina. Preț avantajos. Telefon 131436.

Apartament "Vila de Aur", în Poiana Brașov (15.02.-21.02.). Telefon 155098.

Cumpărări

1 cameră

Garsonieră, conf. II, ofer 16 milioane. Telefon 216270.

Apartament 1 cameră, Autogară, etaj intermediar, 30-35 mil. Telefon 216262.

Apartament 1 cameră, Nicolina, Aleea T. Neculai, Păcurari, 20-25 mil. Telefon 216262.

Apartament 1 cameră cf. II-III, în orice zonă, prețuri avantajoase. Telefon 216262.

Garsonieră confort II. Accept și în cartierul Dancu. Telefon 126367.

2 camere

Indiferent de zonă. Ofer 22-25 milioane lei. Telefon 216270.

Nicolina, Păcurari, la stradă, blocuri noi, etaj intermediar, 30-35 mil. Telefon 216262.

Alexandru, dec., et. intermediar, 27-30 mil. Telefon 216262.

Autogară, Gară, et. intermediar, 50-55 mil. Telefon 216262.

Oancea, blocuri noi, etaj intermediar, 35-40 mil. Telefon 216262.

Tătărași, etaj intermediar, 30-35 mil. Telefon 216262.

Alexandru, Mircea, semidec., 25 mil. Telefon 216262.

Cf. II, în orice zonă, prețuri avantajoase. Telefon 216262.

Confort II, îmbunătățit. Ofer 17-18 milioane. Telefon 271883, după ora 15,00.

Diverse

Apartament 2-3 camere, Nicolina, Alexandru, Păcurari. Telefon 215443. (343347)

■ Apartament Tomești, 2-3 camere, ofer maximum 20 milioane lei. Relații la telefon 136119.

Închirieri

Cereri

1 cameră

Tineri căsătoriți caută cameră sau garsonieră pentru închiriat, în zona Mircea cel Bătrîn sau Galata. Telefon 166262, zilnic.

■ Cameră mobilată, cu acces la dependințe, unei persoane serioase (tineri căsătoriți). Preț informativ 100 mii lei. Aleea Basarabi nr. 8, bl. U1, sc. A, et. 3, ap. 3 sau la centrul de preluare a anunțurilor "Elgina" din Alexandru cel Bun.

Urgent garsonieră, 120-150 mii, plata lunar, preferabil Tătărași. Telefon 271804.

Doresc să închiriez un garaj sau o cameră în zona Tg. Cucu, C.A. Rosetti sau Sărărie. Telefon 116277. (343461)

■ Caut gazdă zona Podu Roș. Ofer 75.000 lei pe lună. Răspuns în "Monitorul", pentru Cristi.

■ Caut să închiriez garsonieră sau apartament una cameră. Relații la telefon 118324, orele 18-22.

Caut garsonieră semimobilată, pentru termen lung. Relații la telefon 211753, 215751. (343529)

■ Caut spre închiriere apartament cu o cameră, în zona Nicolina. Telefon 135750.

2 camere

Zona Alexandru cel Bun, cu telefon și frigider, preț maxim 250.000 lei lunar sau în avans 3-4 luni. Telefon 167018, orele 16-22.

Telefon, mobilă, exclus Tătărași. Ofer maximum 200.000 lei. Telefon 134863.

3 camere

Mobilat sau semimobilat, spațios, cu telefon, preferabil Alcatel, telecablu, toate deja în funcțiune, zonele Copou, Centrul Civic, str. Ștefan cel Mare. Plata în valută pentru maximum 6 luni, anticipat. Telefon 123427. (343340)

Diverse

Apartament 1-2 camere

Caut apartament 1-2 camere, (ne)mobilat, cu frigider și telefon. Telefon 213655, între orele 16,00-22,00.

■ Studenți (frate și soră) căutăm apartament 1-2 camere, indiferent de zonă. Oferim 150-200 mii lei/lună. Telefon 272273, după orele 17,00.

Caut garsonieră sau apartament semimobilat. Ofer 200.000 lei/lună, anticipat 3 luni. Telefon 165996, după orele 17,00. (342933)

■ Cautam apartament (garsonieră) mobilat. Plata anticipat 3 luni (max. 250.000 lei/lună). Telefon 121754.

Caut spre închiriere apartament 2 camere sau garsonieră conf. I, mobilate. Ofer 100.000 lei lunar. Rog seriozitate. Telefon 214759, între orele 9,00-15,00.

Tineri căsătoriți, căutăm să închiriem apartament sau garsonieră în Tomești. Telefon 223626.

Caut garsonieră sau apartament cu 1-2 camere pentru închiriere cu plata anticipată, în orașul Tîrgu Frumos. Telefon 032/172731.

Oferte

1 cameră

■ Închiriez garsonieră semimobilată unei persoane serioase. Plata lunar. Ofer maximum 120.000 lei. Relații la chioșc presă INTERPRESS. (Gara de Nord) Iași.

■ Ofer cameră decomandată, acces baie și bucătărie, plata anticipat 3 luni. Telefon 166952.

Ofer cameră decomandată la femeie, cu drept de preluare contract. Str. Ciurchi 121, bl. P2, sc. B, et. 2, ap. 2, în spatele complexului alimentar Ciurchi.

■ Ofer cameră unei studente liniștite și nefumătoare. Telefon 136617, după orele 13,00.

Primesc în gazdă una sau două fete, cameră separată (mobilată), în zona Tătărași, 80 mii lei pe lună de persoană. Telefon 271542, între orele 17,00-22,00.

■ Urgent garsonieră pe termen lung, la tineri căsătoriți. Plata anticipat 1 an. Relații la adresa Nicolina I, str. Bradului nr. 17, bl. G4, sc. A, et. 3, ap. 12, între orele 10,00-12,00 și 16,00-20,00.

■ Primesc în gazdă două studente serioase, cameră decomandată. Plata 150.000 lei/lună de persoană, inclusiv întreținere, anticipat pe 1-2 luni. Telefon 251457.

2 camere

■ Ofer apartament 2 camere, decomandat, mobilat, telefon, telecablu; preț negociabil 120 dolari. Relații la telefon 223421.

Apartament Piața Unirii

Complet mobilat, telefon, frigider, aragaz, la două studente (2 studenți) străine. Plata în avans 5-6 luni negociabil. Telefon 117642, după orele 15,00.

3 camere

■ Decomandat, nemobilat în zona Podu Iloaiei. Telefon 136806.

■ Tot confortul, bdul Independenței. Plata anticipat în valută, minimum 8-10 luni. Telefon 135702.

Diverse

■ Pensionară, primesc în gazdă o fată serioasă (nefumătoare) - 150.000 lei pe lună. Nu doresc studentă. Telefon 139315.

■ Primesc în gazdă tineri căsătoriți, nefumători. Telefon 156238.

■ Primesc în gazdă o studentă sau elevă. Relații și informații suplimentare la complexul Studențesc "T. Vladimirescu", cămin T13, cam. 310.

Schimburi

Apartament cu 4 camere, semidecomandat, et. 4, contra apartament două camere și garsonieră sau numai 2 camere. Diferență. Telefon 174096.

Schimb apartament 4 camere pentru 2 apartamente a 2 camere. Telefon 158619.

Apartament proprietate, 2 camere, nedecomandat, 59 mp, cu multiple îmbunătățiri, etaj I, lîngă Zimbru, cu garsonieră confort I sau apartament cu o cameră, proprietate, etaj 1-2. Prefer cartier Alexandru cel Bun, Podu Roș, Podul de Piatră, Canta. Diferența negociabilă. Telefon 157992.

Schimb ARO 10, an fabricație 1991, stare impecabilă, plus remorcă (an 1995) cu locuință (variante). Telefon 164237. (343460)

■ Apartament 3 camere, etaj 1, cu multiple îmbunătățiri, cu apartament 2 camere sau 2 garsoniere, etaj 1-2. Prefer zona Păcurari, Tătărași sau Primăverii. Str. Mircea cel Bătrîn nr. 14, bl. B3, sc. B, et. 1, ap. 1.

■ Schimb apartament 2 camere cu multiple îmbunătățiri, et. 2, zona Zimbru, bloc D1-2 cu apartament 3-4 camere în alte zone. Telefon 113751.

■ Schimb (vînd) apartament 2 camere Păcurari cu apartament 2 camere, aceeași zonă. Telefon 140203, între orele 7,00-10,30 și 17,00-22,00.

■ Bîrlad - schimb apartament 2 camere decomandate et. 2, gaz metan, cu similar Iași. Telefon 119260, după orele 16,00.

■ Schimb apartament 4 camere pentru 2 apartamente a 2 camere, zona Dacia. Telefon 158619.

■ Hîrlău - schimb apartament 3 camere decomandate, et. 1, conf. I, plus teren arabil, în apropiere, cu locuință Iași. Relații la telefon 720325.

■ Garsonieră confort III (în spate la Restaurantul "Familial") cu garsonieră în Lunca Cetățuii, fără diferență. Relații la adresa: str. Roman Vodă nr. 3, bl. S1, et. 1, ap. 26, zilnic, între orele 15-22.

■ Schimb apartament 3 camere, confort I, Păcurari, cu apartament 2 camere, același confort și zonă, cu diferență. Telefon 143239, după orele 18,00.

Garsonieră Pașcani, Aleea Grădiniței, bl. M3, sc. A, et. II, ap. 27, cu apartament 2 camere decomandate. Telefon 764133.

■ Apartament 2 camere, semidecomandat, et. 1, ultracentral, bloc TAROM, cu apartament 4 camere decomandate, numai central, etaj intermediar. Telefon 131146.

Apartament 3 camere, confort 1, etaj 4, Tătărași, cu două garsoniere același confort și diferență. Preț negociabil. Telefon 173081.

TERENURI

Vînzări

Teren pentru casă la drum principal, Valea Lupului. Preț negociabil. Cipiniuc Alexandru, Valea Lupului.

Teren construcții, posibilitate canalizare, apă, curent electric, 350 mp, 23 dolari/mp, negociabil, sau echivalentul în lei. Telefon 122152. (343307)

Urgent 72 arii pămînt la șosea în orașul Tg. Frumos, preț avantajos. Telefon 177734.

Urgent, 5000 mp teren, Tomești, șosea (loc casă); 3000 mp, negociabil, str. Decebal 22A, bl. Z8, sc. B, IV, 18 (Podul de lemn).

■ Teren 1000 mp, cu căsuță de beton, 17 mp, electrificată, bar, încalzire la 16 km de Iași, sat Cotu Morii. Preț 6,5 milioane lei. Telefon 176510. (343086)

■ Urgent 2000 mp în Tomești Iași, la DN 28, cu facilități (vie, pomi fructiferi, apă, gaz metan, lumină) - 15.000 lei/mp. Telefon 164303, zilnic. (342693)

■ Două hectare (20.000 mp) pădure, din care 3000 mp teren bun pentru orice construcție - camping, PECO, vile etc. - lîngă asfalt, pe șoseaua Roman - Vaslui. Accept diferite schimburi, eventual rate. Telefon 033/725240, Roman.

■ Vînd teren 5200 mp, în comuna Tomești, Dealul Doamnei, 2 km la autobuzul 29 barat. Familia Păduraru Ioan. Telefon 160619 sau 164991.

Urgent pămînt intravilan, lîngă Vinalcool Tomești, deschidere la DN28, 20 m, posibilități reale de gaz, apă, curent electric. Preț negociabil. Posed titlu de proprietate. Telefon 112192, după orele 17,00.

Pămînt intravilan în satul Vlădiceni, 2500 mp. Telefon 138134.

Teren 1600 mp, cartier Munteni, lîngă "Aroma Viilor". Telefon 221697, între orele 19,00-21,00. (343476)

4000 mp sat Valea Lungă, intravilan, la intrare în sat, la șosea, cu posibilitți lumină, apă, construcție casă și grădinărie. Preț negociabil. Telefon 172772.

■ Grădină (teren casă) 1760 mp în satul Dorobanți. Relații la telefon 164775, între orele 16,00-21,00.

■ 700 mp teren construcții în Podul Iloaiei, lîngă gară. Telefon 250185.

■ 1 ha (10.000 mp) teren intravilan (loc de casă), în comuna Corn, la șoseaua Corn-Botoșani. Telefon 032/132348, între orele 8-11 și 15,30-21,00.

■ Litoral - Statiunea Costinești, vînd terenuri pentru construcții. Telefon 032/131805.

■ Pămînt, zona Poieni, 8000 mp. Telefon 156055.

■ 5000 mp zona CUG. Relații la telefon 114868.

Cumpărări

Teren liber, 5000 mp, zona CUG, capăt, preț 3 dolari mp. Telefon 216262.

Schimburi

■ Schimb (vînd) 2 ha și jumătate pămînt arabil, intravilan, pentru construcții casă în suburbia Blăgești-Pașcani, lotul Osoi, cu pămînt arabil în jurul Iașului. Telefon 140203, între orele 7,00-10,30 și 17,00-22.00.

SPAȚII COMERCIALE

Societate cu capital privat caută spre închiriere spațiu de 30-50 mp în zonă semicentrală pentru service echipamente, cu telefon, pentru o perioadă de minimum 2 ani. Telefon 214306.

Ofer prin asociere în participațiune (închiriere) spațiu comercial, central, 30 mp. Telefon 143031, orele 10-16. (343133)

S.C. ELGINA S.R.L. închiriază spațiu comercial (asociere), 100 mp. Telefon 152070.

Închiriez 40 mp spațiu comercial în cartier Dacia. Relații la telefon 155178, orele 17-22. (342914).

În Iași - spațiu central - suprafață 140 mp. Dispune de o sală amenajată pentru lucru cu publicul, o suprafață de 70 mp. Informații la 032/271333, int. 123.

Ofer 100 mp numai pentru depozitare mărfuri. Condiții optime. Telefon 271948.

Caut spațiu în zona Tătărași sau împrejurimi, 15-30 mp (nu pentru comerț). Telefon 176817, între orele 8,30-11 și 18-22.

Spațiu de depozitare

50 mp, zonă semicentrală, cu vad foarte bun; bun și pentru sedii firmă sau birouri. Plata anticipat pe 6 luni. Relații la telefon: 164860, zilnic, între orele 18,00-21,00.

Închiriez pe termen lung teren asfaltat, 100 cmp, str. Morilor. Relații la telefon 140117, după orele 20,00. (342932)

Închiriez 40 mp spațiu comercial în cartier Dacia. Relații la telefon 155178, între orele 17,00-22,00. (343547)

■ Ofer garaj, zona Pd. Piatră. Telefon 136774.

CASE

Vînzări

Casă cu teren în Huși, central, acces trafic greu, ideal pentru afaceri. Telefon 032/114354. (343334)

Casă în zonă centrală

Casă compusă din 3 camere decomandate, alimentare apă, gaz metan, telefon și 250 mp, zonă centrală. Telefon 211204 sau 110003. (343512)

■ Casă cu jumătate de hectar pămînt în satul Henci - Pd. Iloaiei, fam. Stegaru Constantin. (343240)

■ Casă, comuna Tomesti, suprafata 3000 mp, la stradă. Relații la familia Iosib Gheorghe.

■ Microfermă compusă din 15.000 mp (1,5 ha - 700 pruni), două camere locuit, două grajduri pentru vite și porci, posibilități pentru iaz etc. Accept diferite schimburi, eventual rate. Telefon 033/725240, Roman.

■ Casă zonă centrală, vad comercial, compusă din 4 camere, bucătărie și anexe, preț acceptabil. Telefon 033/632413

■ Construcție cu teren în T. Vadimirescu. Telefon 230919. (343525)

■ Casă cu grădină 600 mp, situată în centrul comunei Dolheștii Mari, județul Suceava, și teren arabil 10.000 mp. Relații la telefon 032/110518 Iași. Preț negociabil.

Casă bătrînească, 2 camere, un beci interior din piatră, instalație electrică, cu grădină aferentă - 1400 mp plantată cu pomi fructiferi altoi pe rod (40 pomi) și vie nobilă (100 butuci pe rod), situată în satul Poieni - 8 km de Iași - comuna Schitu Duca, la șoseaua națională Iași - București, sau schimb cu apartament 2 camere. Telefon 171038.

Vînd sau schimb cu apartament, casă situată în comuna Horlești, județul Iași, plus teren arabil, vie și livadă. Casa este dotată pentru privatizare. Relații la telefon 215723, după orele 16,00.

Casă cu teren (arabil, vie, pomi), în Tomești. Telefon 178615. (343549)

Închirieri

■ Închiriez sau vînd casă Tîrgușor Nicolina, 4 camere, cu telefon, la persoane de vîrsta a treia. Telefon 151242, pentru Nelu.

Casă pentru sezonul de vară la Constanța, contra cameră apartament Iași, zona Copou, în perioada sesiunilor. Telefon 251201, după orele 18,00. (343536)

Oferta săptămînii: turism

TOTEM TURISM

CASA TINERETULUI IAȘI
tel. 032/213545

OFERTĂ SPECIALĂ REVELION
-adulți, elevi și studenți -
ELVEȚIA
GRECIA

REVELION '97
TABERE de CRĂCIUN
Sovata, Vatra Dornei, Durău, Tușnad, Covasna, Rarău, Valea Prahovei, Poiana Brasov, Slănic Moldova, Cîmpulung Moldovenesc

EXCURSII EXTERNE
Italia, Franța, SUA, Cipru, Austria, Grecia, Anglia, Spania, Israel

TRANSPORT AUTOCAR INTERN. PERMANENT
Germania, Franța, Anglia, Spania, Benelux, Italia, Scandinavia, Austria, Grecia

TRANSPORT AERIAN
Agent AIR MOLDOVA INTERNAȚIONAL
- eliberări bilete și rezervări pentru orice direcție cu plecări din Iași

ASISTENȚĂ TURISTICĂ
- Centrul Național de Informare Ecologică și Turistică
- asigurări: cartea verde, medicale etc.
- închirieri autocare, microbuze

---

net Compania de Turism NORD-EST TOURS

CASA MODEI (mezanin)
tel. 032/117596, 213450
fax 032/144577, 270415

REVELION '97
GRECIA - 325.000 lei și 330 USD
ANGLIA - MARGATE - 300 USD și 1.060.000 lei (pentru adulți, elevi și studenți- pentru 40 de persoane plătitoare)
AUSTRIA - VIENA - 330 USD și 325.000 lei

REVELION '97
BALVANYOS - 977.500 lei
BORSEC - 155.000 lei
SOVATA - 175.000 lei
TUȘNAD - 669.000 lei
TUȘNAD - 340.000 lei
VATRA DORNEI - 695.500 lei

TABERE

22-28 decembrie 1996
BORSEC - 88.000 lei
BUȘTENI - 136.000 lei
SÎNGEORZ BĂI - 90.000 lei
SOVATA - 88.000 lei
TUȘNAD - 136.000 lei
TUȘNAD - 88.000 lei
VATRA DORNEI - 110.500 lei

3-6 ianuarie 1997
BORSEC - 44.000 lei
BUȘTENI - 68.000 lei
SÎNGEORZ BĂI - 45.000 lei
SOVATA - 44.000 lei
TUȘNAD - 59.000 lei
TUȘNAD - 38.000 lei
VATRA DORNEI - 55.250 lei

OLIMP
AGENȚIE TURISM
Vacanțe Crăciun - Revelion '97
Externe: Austria, Italia, Grecia - Atena -autocar din Iași, Spania, Franța, Maroc, Turcia, SUA, Cehia, Ungaria
Interne: Sinaia, Vatra Domei, Durău, Brașov, Dîmbul Morii, Slănic, Revelion Studențesc
Odihnă; Tratament; Schimb valutar; Excursii externe-vize ambasadă
Iași, str. Gavril Muzicescu nr. 6, bl. 7A, mezanin
Tel: 032/215524, 215539 Fax: 032/215539

TURISM AGPI
Revelion '96 - '97
Poiana Brașov, Predeal, Brașov, Vatra Dornei,Sovata, Slănic Moldova, Cîmpulung Modovenesc
Tabere pentru elevi și studenți
Iași, B-dul Ștefan cel Mare și Sfînt nr. 8 A, bl. B1, mezanin, (spatele Bancorex, deasupra magazin DUET)
tel./fax 032/210932

EUROPA
Agenție Turism
REVELION 30.12.1996-2.01.1997 - Vatra Domei - H. Călimani**, Lacu Roșu - Vila California**, Borsec - H. Transilvania**, Cabana Pastorala Obcioara (70.000 lei), Baza Dărmănești (castel - caz.+ masă+meniu rev. - 88.510 lei), Bicaz baza Izvorașu (caz.+masă+ meniu rev. - 84.000 lei)
REVELION GRECIA - Atena 30.12.1996-2.01.1997 242$+400.000 lei
Excursii externe - Polonia, Macedonia, Iugoslavia
Iași, str. 14 Decembrie 1989 nr. 4,
Tel: 032/112564, tel./fax: 032/211330

MONDO - PHOENIX
vă oferă vacanțe, concedii, odihnă-tratament, excursii, călătorii, reuniuni profesionale, programe distractive, servicii: cazare, masă, transport, ghid, traduceri, informații turtistice, xerox, schimb valutar
Ofertă specială: programe pentru
Crăciun și Revelion '97
Iași, str. Sf. Lazăr nr. 2-4,
tel:032/112242, 213365, fax:032/112227

SIMIAN
Revelion '97 intern
Sîngeorz Băi, Bușteni, Predeal, Sovata, Voineasa, Balvanyos, Durău, Tușnad
Revelion '97 extern - SUA, Turcia, Grecia, Elveția, Scandinavia, Ungaria
Tabere pentru elevi și studenți:
Sîngeorz Băi, Bușteni, Durău, Vatra Dornei
Bilete autocar, transporturi internaționale - Europa
Iași, str. C. Negri bl. C2 (lîngă Biserica Bărboi)
tel./fax: 032/215393

Agenția CASTER

tranzacții imobiliare
(case terenuri)

Intermediem vînzări, cumpărări, închirieri și schimburi de case, apartamente și terenuri. Înscrierea în baza de date și reclamă (presă și radio) gratuită. Ofertă actualizată permanent pe computer. Perfectarea actelor în regim de urgență.

Vînzări

2 camere

Alexandru, decomandate, parter, balcon 7 m închis, gresie, faianță, preț 32 mil. neg.

Alexandru, nedecomandate, parter, 24 mil.

3 camere

Oancea, decomandate, et. 6/8, gol, îmbunătățiri, 60 mil.

Club 20, et. 6/8, decomandate, 13.000 dolari.

Club 20, et. 6/8, decomandate, 55 mil.

Independenței, et. 7/8, îmbunătățiri, 90 mil.

Gară, decomandate, et. 8/8, 60 mil.

Cumpărări

1 cameră

Garsonieră sau apartament cu o cameră, indiferent de zonă.

2 camere

Nicolina, la stradă, confort I.

Pentru informații suplimentare sunați la telefon 216262, între orele 8,00-20,00, sîmbătă 9,00-14,00. Hotel Unirea, cam. 106.

AGENDA OMULUI DE AFACERI

ROTHERM

Reprezentant al firmei **FERROLI** - Italia

- Centrale termice și cazane ptr. instalații de încălzire
- Calorifere din aluminiu, arzătoare gaz, lichid etc.
- *Proiectare, montaj, garanție, service etc.*

Iași - Tel./Fax: 032/175105

DAS

Reprezentant al firmei germane VAILLANT
Distribuitor ROMSTAL și DE LONGHI (Italia)

- proiectează și execută rețele de încălzire
- proiectează și instalează centrale termice
- dimensionează instalații de climatizare, instalații de răcire și ventilație

Iași, str.Aurel Vlaicu 87, Tel./Fax: 032-175488

DAS

Reprezentant al firmei germane VAILLANT
Distribuitor ROMSTAL și DE LONGHI (Italia)

proiectează și instalează
echipamente de îmbunătățire
a factorului de putere
cu tehnologie germană

Iași, str. Aurel Vlaicu 87, Tel./Fax: 032-175488

FIMEX SRL

comercializează :

- echipamente de încălzire centrală și condiționare aer
- produse medicale: osteosinteză, proteze, instrumentar

Str. Cuza Vodă nr. 8 - tel. 032/117119, tel./fax: 032/211333

ELECTRA SRL

ALARME inteligente, import, omologate.
Autorizare I.G.P. Avizări conform Legii 18/1996.

INTERFOANE de acces cu cartelă
pentru blocuri, sedii firme, vile.

Iasi, sos. Nicolina nr. 35, bl. 919, tel./fax 032/126276

DANUBIANA SA

produce

- elevatoare • transportor cu bandă • transportor elicoidal • rezervoare de capacităti mari din tablă neagră și inoxidabilă • utilaje pentru industria lemnului

Roman, telefon 033/731301; 033/731307, telex 025241

CANEL SRL

alarme auto **ENFORCER - USA**
alarme pentru magazine, depozite, caserii, imobile
PARADOX - CANADA

Iași, I. C. Brătianu nr. 22
fax: 032-211986, tel: 032-214659, 213479

ELCOSERV

Case de marcat - cîntare electronice
Mașini de numărat bani. PC 486
Platformă electronică 300 kg.
Plata în rate !

Iași, str. Decebal nr.1, tel./fax:032/230205

ALFA CIVIC

distribuie scule, dispozitive, unelte, accesorii Bosch, Metabo, Ryobi, Stayer, Felisatti, Fiac, Far, Rothenberger, Grandinetti, CEA, Dieffe

Iași, Tg. Cucului 1 (lîngă Alimentară), tel./fax: 032-214306

LIFO ELECTRONICS SRL

vă oferă:
- distribuție corpuri de iluminat OSRAM - Germania
- întrega gamă de conductori Tg. Mureș (cupru cu manta PVC)

Iași, str. Străpungerii Silvestru nr. 56, bl. T3A, sc. B, ap. 3
Tel./fax: 032/210625

TORAMAT PRODINVEST SRL

vitrine orizontale, verticale, lăzi și camere frigorifice cu service în garanție și postgaranție

ACUM CU PLATA ÎN RATE

Iași, Calea Chișinăului nr. 35, tel/fax 032/233460

Auto

■ Axă planetară și rulmenți roti fată pentru Dacia 1300. Telefon 131888.

■ Auto TV, motor Brașov, preț foarte convenabil. Telefon 125722. (343424)

ARO din Anglia

ARO 10, 4x4, din Anglia, motor Renault diesel, 1600 cmc, 26.000 km la bord, an fabricatie 1991, trapă, înmatriculat. Telefon 128019.

ARO și remorcă

ARO 10, an fabricație 1991, stare impecabilă, plus remorcă, an 1995, impecabilă, sau schimb cu locuință (variante). Telefon 164237. (343460)

Aro 10 4x4. Functionare ireproșabilă, motor nou. Pret negociabil, avantajos. Informatii la telefon 162303.

■ Multicar cu motor în patru, cu stare de functionare bună. Preț negociabil. Telefon 130248.

■ Audi 80 din 1981, înmatriculat cu 12-IS, preț 3,5 milioane. Relatii la adresa Mitropolit Varlaam nr. 9, bl. C2, et. 2, ap. 9 (lîngă Hotel Conest) sau la telefon 13002/interior 2350.

■ Auto VW 1600 cu piese de rezervă și stare tehnică pînă în 1998. Conditii avantajoase. Telefon 155041 sau 126624.

■ Pentru VW (1300-2000) - piese noi si reconditionate, Boxer si Diesel, cilindri așezati cu pistoane și segmenti; vibrochen, biele, volantă cu placă presiune și disc delcou, electromotor, planetară, tobă eșapament inox, tamburi frînă, etrier, diverse. Telefon 155041 sau 126624.

■ Geam spate (lunetă) Lada. Telefon 137024.

■ Trabant de Lux plus motor rezervă, vizibil în fata PT5 Socola, lîngă Liceul "E. Racoviță", IS-01-DZY, pret fix 4 milioane lei. Telefon 122568.

■ Volkswagen transporter, 8 + 1, cu banchete, în stare foarte bună de functionare, an de fabricatie 1985, pe benzină. Telefon 176040.

■ Oltcit Club 11, an fabricatie 1993, decembrie, pret 6 milioane lei, negociabil. Telefon 144468, după ora 18,00, sau vizibil zilnic la Service auto S.C. Soferul amator Iasi, str. Sf. Andrei nr. 8.

■ Autodubită TV 14 D, stare perfectă, preț negociabil. Telefon 114354.

■ Wartburg 311, pentru piese schimb, sau certificat de înmatriculare, motocicletă Jawa 175, în stare de functionare, inclusă în circulatie, motor tăiat lemne pe benzină, cutie viteză Volga și scule pentru făcut fîntîni cu tuburi. Pret convenabil. Telefon 178841.

■ Renault 25, an fabricatie 1985 înmatriculat, stare ireprosabilă. Telefon 213368, între orele 18,00-22,00. (343506)

■ Tractor U445-D1 (tracțiune pe patru roti), licentă Fiat, aproape nou. Telefon 033/725240.

■ Motor plus cutie viteze Audi 80VW, 1300 cmc, patru viteze, stare ireprosabilă de functionare. Relatii la telefon 032/763465. Nu deranjati inutil.

■ Vînd TV 14 C camionetă, motor Brașov, sau schimb cu autoturism Dacia și diferentă. Pret informativ 13,5 milioane. Relatii la telefon 031/510775, Botosani, după orele 18.00.

■ Autobasculantă SRD. Preț negociabil. Relatii la telefon 032/157344. (342929)

■ Acte BMW 525, an fabricatie 1977, verde. Telefon 230549.

■ Motor D115, reparat capital și semiremorcă auto. Telefon 110739.

Fiat Tipo

An fabricatie 1989, dec., capacitate cilindrică 1400 cmc. Telefon 271286 sau vizibil în cartierul Metalurgie, între orele 16-22. Pret 7000 DM, negociabil.

■ Motor 5,5 KW 380-220 V, transformator sudură si cherestea fag, stejar. Telefon 157552 sau str. Gîndu nr. 6A.

■ Ford Escort XR3, 1,6 , benzină, sport, argintiu, înmatriculat, numere noi, RC 4 boxe, servofrînă, eleron, stare foarte bună. Telefon 157087.

■ Autocar "Setra" - 43 locuri, stare perfectă de functionare, multe piese de schimb. Pret negociabil, eventual plata în două rate, sau alte variante. Telefon 034/379026 sau 034/170640.

■ Fiat Croma, 2,5, turbo diesel, 117 CP, impecabil, 57 mii km reali, revizie la service specializat, preț 8700 DM. Telefon 018/613356.

■ Wartburg 353, an fabricatie 1985, avariat, plus certificat înmatriculare. Telefon 156895, după orele 15,00.

■ VW Passat, an 1980, 1600 cm, înmatriculat, functionare motor perfectă, preț 4,5 milioane lei. Telefon 149181.

■ TV 6 locuri + marfă, cu CI și nr. noi. Telefon 128711. (343534)

VW Passat-S

Neînmatriculată, an de fabricatie.1981. Pret 6 milioane. Telefon 167396 sau 139852.

■ Autoturism Oltcit, fabricat în octombrie 1990, cu parbriz și aripă de rezervă. Telefon 031/531835.

■ Alternator pentru Dacia, convenabil. Telefon 116926.

■ Placă presiune D-1300, coroană volantă, releu încărcat și D-1310 adusă din Ungaria, an fabricatie 1986 (preț 5,9 milioane, negociabil). Telefon 270768.

■ Dacia Liberta, decembrie 1995, 8000 km rulați, garaj, genti magneziu, huse, ornamente alarmă, impecabilă, în perfectă stare de functionare. Preț 19 milioane lei, negociabil. Telefon 131861.

Electronice

Televizor cu 50 programe

TV color Germania, stereo, telecomandă, teletext, AV, euroscart, 50 programe, 100 canale, 800 mii lei.

■ Televizor alb-negru "Diamant 112B", stare perfectă de functionare, pret negociabil, an de producție 1992, folosit 2 ani. Telefon 179645.

■ Televizor "Diamant" cu integrate. Telefon 128356.

■ Televizor AN Snagov 220, defect, pret 200 mii lei. Telefon 271542, între orele 17,00-22,00.

■ TV A/N, CI, marca Tehnoton, și combină Fidelity. Relatii la adresa: str. Vitejilor nr. 15, bl. A3, parter, ap. 2, în spatele Alimentarei Bicaz.

■ TV alb-negru în stare de functionare, sau piese de schimb. Pret negociabil. Telefon 230402.

■ Televizor Daewoo nou, în garanție. Telefon 130058. (342986)

■ Televizor Miraj-4, cu tubul și lămpile în perfectă stare de functionare, defect minor în calea comună, pentru repus în funcțiune, piese de schimb sau colecție. Telefon 137066.

■ TV color Orion. Telefon 150236.

■ Televizor alb-negru. Relații la telefon 151232.

■ Televizor AN în stare de functionare, marca Sirius. Pret negociabil. Telefon 153924.

■ Mașină de tricotat "Veritas", 360 ace, cu piese de schimb, pret negociabil. Telefon 170712. (343085)

■ Placă de bază Dx40 MHz, coprocesor, 4 MB RAM (30 PINI). Relatii la T19, cam. 14A.

Sistem S x 86

133 MHz, 8 Mb RAM, HDD 850 Mb S3 TRIO 64 V + cu 1 MB memorie, hard disk 1,7 Gb Quantum și placă video S3 TRIO 64V +, 1 Mb memorie. Relatii la telefon 157728 sau 154175.

■ Placă de bază cu procesor Cyrix 486 SLC/33MHz + 4MB RAM 30 pini. Telefon 163226, după ora 16,00.

■ Computer Commodore 128, monitor color, unitate, disc, tastatură, dischete, cărți, joy-stikcuri, complet. Pret 800 mii lei. Telefon 221910.

■ Radiator electric Ravent-2000 - Tg. Mureș - șamotat - cu ventilator pentru încălzire rapidă, cu termoregulator, încălzire lentă, consum 60% din timpul total de încălzire. Telefon 155034.

■ Ocazie - Boxe Unitra 140 W 18 ohmi. Absolut noi (în garanție). Dublu Deck Techmcs, multiple facilităti, stare ireprosabilă. T17- 224.

■ Walkman Recorder Sony, cu radio, 85 mii lei, Polaroid, 150 mii lei. Telefon 122352.

■ Casetofon "Vilma 215C" cu multiple functii. Cămin T18, cam. 31B, T. Vladimirescu.

■ Calculator Sintez 2, modulator TV plus difuzor plus Joystick. Telefon 213457.

■ Cuptor cu microunde Hibachi sigilat, preț 900 milioane lei. Telefon 138134.

■ Amplituner marca Micron 2x25 W FM stereo - nou. Telefon 133624.

■ Joc "Nintendo", nou, cu trei casete. Preț negociabil. Telefon 176271, după orele 16,00.

■ Motor aspirator cu paletă, nou. Preț negociabil. Telefon 173495.

■ HC 2000 și dischete, jocuri și programe. Pret negociabil 350 mii lei. Telefon 159443, după orele 14,00.

■ TV color "Platinium" produs firma Goldstar, componente Philips, sau schimb cu calculator 486, 386. Relatii la telefon 233354, după ora 16,00.

■ Tub tv, alb-negru, diagonala 61, și mașină de spălat "Alba Lux" 15.2, ambele absolut noi. Telefon 137745.

■ Televizoare alb-negru "Diamant 210 B" și "Sport 233 E". Telefon 173151, după ora 18,00.

■ Video-recorder "Schneider" și casetofon auto "Satelit", digital, stereo și auto reverse. Telefon 271702.

■ Tuner T-350, toate lungimile de undă, 6 memorii, cas deck JVC noi. Telefon 174711.

■ Lampă infraroșie Hannau și electronic Keyboard MC - 6961, 100 voci, 40 ritmuri, 61 MID-SIZE KEYS, 5 octave, clape mici marca FIRST. Preț negociabil. Telefon 130685.

■ Mașină de cusut "Casnica", perfectă stare. Telefon 176855.

■ Convertor C100 performant pentru receptionarea absolut a tuturor programelor transmise de televiziunea prin cablu. Garanție 3 luni. Telefon 138076.

Cumpărări

Colecții de publicații

Specializate cinema, tv, muzică, eventual CD-ROM-uri cu informații din domeniile de mai sus. Relatii la telefon 271271, int. 115, între orele 17,30-22,00.

■ Cărți din toate domeniile, inclusiv la domiciliu. Telefon 130577. (343265)

■ Beletristică, enciclopedii, dictionare, filosofie, istorie, artă. Telefon 174653, 270076. (02750)

■ Cărți din orice domeniu. Telefon 270076. (343056)

■ Televizoare defecte pentru piese de schimb. Telefon 113380. (343207)

■ Urgent, la preț convenabil, autoturism sau microbuz străin, înmatriculat. Telefon 170809 și 177313.

■ 4M RAM pe 30 PINI, eventual 60 NS. Relații în T. Vladimirescu - T2, cam. 303.

■ Cumpăr mașină egalizat piei. Telefon 177550 sau telefon (fax) 210615. (343464)

■ Dolari și mărci, preț avantajos și obiecte de aur. Telefon 178418.

■ Cumpăr orice fel de valută la un preț convenabil. Relații la chioșc Press - Gară.

■ Certificate de actionar, pret negociabil, zilnic la toneta cu lozuri de lîngă Poșta Podu-Roș, orele 8-17.

■ Cumpăr S.C. cu profil și activitate de productie înfiintată în 1994. Relatii la telefon 214310 sau 222065.

■ Cumpărăm benzi de magnetofon. Telefon 211570, 146363.

■ Cumpăr numerele 1 și 9 ale revistei "Inimă sălbatică". Telefon 156702, în acest week-end.

■ Mărci, avantajos. Telefon 251347.

Închirieri

■ Închiriem autoizotermă - 7,5 tone. Telefon 162985.

Servicii

Centrul medico-social THEMIS ART

Centrul medico-social THEMIS ART Iasi asigură categoriilor defavorizate ale populatiei (conform Legii nr. 139/1995 și HG 126/6.04.1995) asistentă medico-socială GRATUITĂ atît prin sistemul de dispensare propriu (autorizate sanitar), cît și la domiciliu (supraveghere, îngrijire, tratamente: bătrîni și copii, sănătoși și bolnavi - handicapați). Solicitări și informații suplimentare: Telefon/fax 175380 și 251803.

REPARAȚII TV

■ Tv color universal. Îmi ofer serviciile. Dispecerat 250915. (02852)

■ Inginer specialist tv - Goldstar, Nei, Funai, Profex, Royan, Crown, Zass, Telecolor, Cromatic, Alfa, Philips, Snagov, la domiciliu. Ofer și cer seriozitate. Telefon 175160. (343062)

■ Ingineri efectuăm reparătii TV color, AN, tarife minime. Garanție. Telefon 128796. (343548)

■ Reparații tv, montări selectoare hiperbandă pentru tv cablu. Telefon 118655. (343290)

■ Electrician electronist îmi ofer serviciile. Telefon 113380. (343207)

■ Inginer repar televizoare color și alb-negru. Telefon 128356. (343320)

Tehnoredactare și design

Listare inkjet (mono sau color). Telefon 132059. (342973).

Servicii medicale mobile

CORPO SAN, societate specializată în servicii medicale mobile, oferă ABONAMENTE în trei variante opționale: A. - două consultații medicale lunar, zilnic între orele 7-22; eliberarea de rețete în regim compensat; tratamente injectabile de urgență în caz de necesitate. B. - două consultații medicale lunar în regim non-stop; 20% reducere pentru următoarele consultații din cadrul aceleiași luni; eliberarea de retete în regim compensat; tratamente injectabile de urgentă în caz de necesitate. C. - două consultații medicale lunar în regim non-stop; 50% reducere pentru următoarele consultații din aceeași lună; 20% reducere pentru analize de laborator (recoltate la domiciliu); 20% reducere pentru tratamente injectabile (intramusculare, intravenoase); eliberarea de retete în regim compensat; transportul la spital și internarea în caz de necesitate. Persoanele care se abonează la CORPO SAN primesc un carnet de abonat care le conferă calitatea de beneficiar al serviciilor de asistentă medicală la domiciliu. Vă reamintim pe scurt serviciile pe care CORPO SAN vi le oferă în regim NON STOP:

■ deplasarea în cel mai scurt timp posibil la domiciliul bolnavului, în urma solicitării acestuia

■ eliberarea de retete medicale în regim compensat și eliberarea de certificate medicale

■ tratamente de urgentă în caz de necesitate

■ tratamente de lungă durată (pansamente, injecții intramusculare, intravenoase, perfuzii etc.)

■ recomandare de investigații paraclinice (laborator, radiografice, echografice etc.)

■ transportul la spital și prezentarea medicului de gardă în vederea internării

■ controale periodice anuale, precum și consult medical complet la angajare

■ supravegherea activă a bolnavilor cronici. Apelați NON STOP Corpo San la telefon 113130. SOSIM IMEDIAT!

MEDITAȚII

■ Profesoară de limba română, cu vechime și experientă în învătămînt, pregătesc cu seriozitate și eficientă pentru admiteri. Telefon 174234.

■ Studentă la Drept, acord meditatii la Limba română pentru elevi din clasele IV-VIII. Relatii la telefon 176078.

■ Profesor meditez fizică orice nivel, bacalaureat, admitere facultate. Telefon 231082, după orele 15.

Meditații germană

■ Ofer meditatii limba germană și traduceri de calitate în orice domeniu. Translator cu experientă. Telefon 176040.

■ Studentă la Drept, meditez avantajos limba română și limba franceză, clasele I-VIII. Telefon 155443.

■ Profesoară cu exeprientă meditez gramatică, clasele, V-VIII și alte concursuri școlare, avantajos. Telefon 134459.

■ Student, anul IV, meditez fizică și matematică (V-XII), avantajos. Relatii la telefon 170137.

Germană și japoneză - intensiv

■ Meditez germană și japoneză - cursuri intensive. Telefon 135518, între orele 10,00-19,00.

■ Studentă Drept meditez Istoria României - admitere. Telefon 116841.

■ Meditez informatică, orice nivel. Telefon 177254

■ Studentă, meditez gramatică. Telefon 154726.

■ Student an VI Medicină generală caut meditator pentru obstetrică și ginecologie (în engleză). Telefon 176225, după orele 14,00.

■ Istorie. Student la Drept, 4000 lei/h. Telefon 114143, exclus duminica, pentru Adrian.

■ Pregătesc fizică și chimie organică. Cadru didactic cu experientă. Telefon 154583. (342557)

■ Meditez fizică orice nivel și fizică pentru medicină. Telefon 161107.

■ Meditez anatomie XI și psihologie numai pentru admitere în învătămîntul superior. Telefon 164059.

■ Meditez matematică pentru gimnaziu și admitere liceu, profesoară. Telefon 160097.

■ Profesoară acord preparatii la biologie pentru bacalaureat, examen la școlile postliceale și Fac. de Biologie. Relatii la telefon 153679.

■ Studentă anul III, la Drept, ofer preparații la gramatică pentru cl. V-VIII, în vederea pregătirii pentru treapta I. Relații, după orele 20.00, la telefon 153679.

■ Meditez engleză și franceză, clasele II - VIII. Execut și traduceri în engleză. Telefon 156253.

■ Studentă UMF meditez biologie cls. a XI-a și chimie cls. a X-a și a XII-a. Telefon 153160, după orele 20,00.

■ Student calculatoare dau lecții practice de utilizare calculator și servicii de tehnoredactare. Telefon 129556.

■ Studentă meditez engleză cl. I-VIII 2500/h. Telefon 157687, între orele 18,00-20,00.

■ Studentă meditez matematică clasele II-XI, 2500/h. Telefon 157687, între orele 18,00-20,00.

■ Studentă Medicină generală anul doi dau meditatii la biologie și chimie organică. Telefon 151604, după orele 20,00.

■ Meditez elevi clasele I-VIII la matematică. Rezultat garantat. Studentă cu foarte multă răbdare. Telefon 272273, după orele 17,00.

■ Profesoară ofer meditatii la psihologie și pedagogie. Telefon 271738, după orele 20,00. (343093)

■ Student la biologie, anul III, meditez pentru bacalaureat sau admitere la facultate, pret 5 mii lei/oră. Relatii la telefon 157441, zilnic, după orele 20,00.

■ Traduceri în franceză și engleză, tehnoredactare. Telefon 155963, între orele 17,00-20,00.

■ Psihologie familială și psihopedagogie, eventual meditez psihologie și copii cu dificultăti în învătare, teste de inteligentă pe calculator. Programări la C.P. 1806 - OP 9 Iasi.

■ Corectări de pronuntie, bîlbîială, dezvoltarea vorbirii la copii cu deficiente de auz. Profesor defectolog cu experientă. Telefon 146116.

Medic pediatru

Doctor Iordache Constantin, medic primar pediatru, acordă consultatii la domiciliul copiilor. Tel. 214001. (343110)

Medicul familiei

Doctor primar Ailoaie ofer permanent consultatii la domiciliu. Programare robot. Telefon 251117.

Menaj la domiciliu

Agentia de menaj "Nufărul Alb" vă oferă prin intermediul serviciilor sale de menaj la domiciliu un real ajutor în gospodărie. Relatii la sediul firmei, aflat la "Casa Bucovineană", str. Cuza Vodă nr. 30-32, etajul 2, camera 9, telefon 117597.

■ Multiplicări Offset. Telefon 174274. (343057)

■ Montez dibluri. Telefon 270076, 270879. (343056)

■ Montez ecrane tv alb-negru, orice diagonală. Telefon 113380. (343207)

■ Efectuez transporturi cu autoșea 17 tone acoperit. Telefon 137333. (343407)

■ Marfă cu Peugeot 2 tone, toate rutele din tară, sigurantă și confort, 400 lei/km. Telefon 270509. (343231)

M.V.D. Servicii consulting

Asigurăm servicii pentru: definitivarea formalitătilor legate de înființarea societăților comerciale cu capital românesc sau străin; înscrieri mentiuni pentru acte aditionale; obtinerea autorizatiilor și avizelor de functionare pentru: sedii, spatii comerciale, depozite, spații de producție (pompieri, sanepid, mediu, protectia muncii etc.); înregistrarea cererilor pentru mărcile de fabrică, de comert și de servicii la OSIM; înregistrarea la DGFPCFS și Administratia Financiară. Hotel Unirea, cam. 107. Tel/fax 212299, pentru autorizatii cam. 105, tel. 215015. Program 9-19, sîmbătă 9-14.

■ Tehnoredactare CV Word 6 listare jet. Telefon 152967. (343274)

■ Șofer, categoria B, îmi ofer serviciile non-stop. Familist, șomer și foarte serios. Telefon 160347.

■ Executăm și imprimăm: foi cu antet, etichete, oferte, cereri, adeverinte, adrese, rapoarte, fluturași publicitari, afișe, broșuri, pliante, prospecte, instrucțiuni, invitații, felicitări, cărți de vizită, legitimații, ecusoane, plicuri cu antet, calendare cu antet, lucrări de diplomă și doctorat, proiecte, scanări (A4), plotări. Telefon 032/179756.

■ Foarte urgent efectuăm transport cu mașini de 22 tone. Telefon 270150. (343292)

AGENDĂ AUTO

PIESE AUTO IMPORT

1.INFOTEC SRL
luni - vineri 9,00 - 18,00
sîmbătă 9,00 - 14,00
Str. Împăcării nr. 35, bl. 919
☎ 221405, 126816

Castrol
dealer autorizat

2. SIX SRL - vopsele STANDOX
luni - vineri 9,00 - 18,00
sîmbătă 9,00 - 12,00
Străpungere Ștefan cel Mare nr. 3
☎ 117557

REPREZENTANȚĂ
MONROE amortizoare

3. TILT SRL
luni - vineri 9,00 - 17,00
Str. Socola 20 (intersecția Cotnari)
☎/FAX 230493

TAMOIL
- Uleiuri auto și industriale

PECO-Panther '93

BOGE
BUCȘE
AMORTIZOARE

5. VIBOL SRL
luni-vineri 9,00 - 16,00
sîmbătă 9,00 - 13,00
Str. Uzinei 32A (lîngă IRE)
☎ 115830

ELECTRICE
BERU ultra
FILTRE
PUROLATOR

6. BRAS SRL
Piese auto pentru mașini străine
luni - sîmbătă 8,00 - 20,00
duminică 8,00 - 13,00
Str. Silvestru nr. 4
☎/Fax 214.910

PARBRIZE
A.G.E.R. SERVICE
AUTO GLASS EXPRES ROMANIA SERVICE

- Geamuri import vest pentru toate tipurile de autovehicule (și en gros)
- Asigurăm și montaj, cu set de soluții originale

Str. N. Gane nr. 15 ☎/fax 210351

BOSCH
MONROE amortizoare

8.RUEDAS SRL
luni-vineri 8,00 - 20,00
sîmbătă 8,00 - 16,00
duminică 9,00 - 14,00
Str. Armeană nr. 5, tel. 112239

9. TOFAN GRUP
luni - vineri 8,00 - 16,00
Șos. Păcurari nr. 92
în incinta TRANSMIXT SA (AUTOBAZA 2)
☎ 032/154.343

10. AMRS SRL
luni - vineri 8.00-18.00
sîmbăta 8.00-12.00
Str. Păcurari 78
Tel. 032/214150

Ford dealer Ford

auto ricambi
- Importator piese auto

luni - vineri 9,00 - 1 8,00
sîmbătă 9,00 - 14,00
Piața CUG
☎ /FAX 232856

12. RUDOLF -cimitir auto
luni - vineri 8,00 - 18,00
sîmbătă 8,00 - 16,00
duminică închis
Str. Arcu nr. 22 (zona Gării)

AUTOSHOP
- Toate tipurile de rulmenți auto

luni-vineri 8,00 - 22,00
sîmbătă 8,00 - 18,00
Str. Nicolina nr. 33 (rond vechi CUG)
☎ 221849, FAX 222403

PIESE AUTO ROMÂNEȘTI

1. BRAS SRL
Dacia, Raba, Saviem, ARO
luni - sîmbătă 8,00 - 20,00
duminică 8,00 - 13,00
Str. Silvestru nr. 4
☎/Fax 214.910

MAXIM
DACIA OLTCIT
luni - vineri 8,00 - 20,00
sîmbătă 8,00 - 17,00
Str. Ornescu nr. 4 (vizavi Peco Bas-Ceauș)
☎/Fax 212618
luni-sîmbătă 9,00 - 19,00
B-dul Dacia nr. 1 (Berăria Zimbru)

S.C. INTER express S.R.L.
luni - vineri 8,00 - 18,00
sîmbătă 8,00 - 14,00
duminică 8,00 - 12,00
Str. Socola nr. 18 (lîngă Cotnari)
☎ 230278

PUBLICITATE, UTILITARE

■ Emailări căzi, chiuvete. Telefon 170287, 271061.

■ Schimb sisteme de alarmă Quorum cu automobil neînmatriculabil, în stare de funcționare. Telefon 130134.

■ Tin evidentă contabilă pe calculator. Telefon 210812.

■ Doriți ajutor menaj, îngrijire bătrîni sau copii - sunați la telefon 116823, între orele 17,00-21,00.

■ Economist (contabil autorizat) tin evidentă contabilă. Telefon 123559, 221577. (343293)

Servicii croitorie damă

Telefon 170209.

■ Închiriez camion 7 tone pentru transport marfă. Telefon 250559.

■ Execut computerizat texte, acte societate, antete, cărți vizită ireproșabil, concurential. Telefon 152124, între orele 16,00-22,00. (343451)

■ Pregătire muzicală (chitară si canto - muzică ușoară) pentru copiii dvs., avînd ca profesor pe compozitorul și solistul Cristian Simionică. Copiii cu reale calități vor avea avantaje cu totul speciale. Se caută pentru colaborare soliste de muzică ușoară, de preferintă cu experiență și fără alte obligații, pentru spectacole, încredințări de piese în primă audiție etc. Telefon 176817, între orele 8,30-11,00 si 18,00-22,00.

■ Filmări video. Telefon 129573.

■ Îmi ofer serviciile ca baby-sitter. Telefon 156023.

■ Student stomatolog ofer consultații stomatologice gratuite la Policlinica stomatologică. Programări la telefon 125643.

■ Sofer categoria B, tînăr, serios, îmi ofer serviciile. Relații la telefon 161122, orele 10,00-12,00.

■ Masini de spălat. Execut reparatii. Telefon 131443.

■ Filmări video. Telefon 158738. (343339)

■ Inginer autorizat, execut măsurători, planuri, hărți, schițe relevee pentru acte de vînzare-cumpărare, de succesiune și pentru orice alte necesități, la orice scară. Telefon 144813.

■ Transport marfă cu autodubă 20 t. Telefon 271109. (343089)

■ Studentă la Facultatea Textile, realizez schițe în domeniul design-ului vestimentar. Telefon 252847.

■ Execut lucrări dactilografie. Telefon 129204.

■ Compania americană vă oferă șansa de a vă crea o afacere personală cu cîștiguri nelimitate. Telefon 133624.

■ Consultații în domeniul nutriției, reglării metabolismului, detoxificării, reglarea greutății corporale, precum și altor tipuri de afecțiuni. Recomandăm un program naturist. Această lună - gratuit. Telefon 133624.

■ Îmi ofer serviciile ca menajeră sau baby-sitter. Telefon 133296. Rog seriozitate.

■ Asistent medical - tratament la domiciliu. Telefon 167464.

■ Economist, tin evidenta contabilă pe calculator, 150.000 pe lună. Telefon 155963, între orele 17.00-22.00.

■ Doamnă serioasă, 26 ani, caut loc de muncă în meseriile: ajutor de bucătar, tricoter, barman-ospătar sau la o tonetă, fără garanție, femeie de serviciu. Telefon 271542, între orele 17,00-22,00.

■ Doamnă serioasă 60 ani, gospodină, doresc să fac menajul de 3-4 ori pe săptămînă. Telefon 271542, între orele 17,00-22,00.

■ Filmări video-casetă normală, Panasonic, preț minim. Garanție, calitate deosebită. Telefon 136612.

■ Ofer lectii de pian pentru copii sub 16 ani. Ofer și cer seriozitate. Relații la telefon 113160, după orele 18,00.

Proiectare și consultanță electronică

Ingineri electroniști oferim servicii de proiectare și consultanță în domeniul elaborare PCB, în condiții deosebite. Pentru amatori și profesioniști. Telefon 153073, între orele 20,00-21,00.

■ Studentă, meditez engleză pentru elevi, clasele II-XII, exclusiv admitere. Telefon 210266.

■ Studentă an II Psihologie, meditez pentru bacalaureat și admitere facultate. Telefon 156055.

■ Studenta, dau meditații matematică pentru admitere liceu, 4000 lei/h. Telefon 160694.

■ Meditez limba franceză și limba latină. Telefon 156511.

■ Profesoară, meditez matematica, informatica, utilizare PC. Telefon 175087.

■ Ofer meditatii limba franceză și română, orice nivel. Telefon 177352.

■ Dactilografiez corect, rapid, orice gen de lucrări. Telefon 172240.

■ Dotam birouri dvoastra cu ceea ce-i lipseste... mape de birou din piele incriptionate la comandă. Telefon 174711.

■ Tratamente și vaccinări pentru cîini și pisici, la domiciliu. Telefon 120610.

■ Instalatori autorizati, executăm orice tip de lucrări, ieftin si rapid. Relații la telefon 132388.

■ Tehnoredactare pe calculator. Telefon 250014.

■ Instalator - execut modificări instalatii seturi "Olivia" și orice reparații sanitare. Pret avantajos. Telefon 157273.

■ Tehnoredactare cărți de vizită, ecusoane, scanări, plotări. Telefon 032/154982.

■ Cărți de vizită, ecusoane, invitații, scanări, plotări. Telefon 032/179756.

Angajări

Agenți imobiliari

Agenția imobiliară CASTER angajează cu carte de muncă agenți imobiliari în următoarele condiții: bărbați, vîrsta maximă 30 ani, prezentabili, dinamici, posesori auto. Salarizare atractivă și decont pentru benzină și ulei consumat. Pentru fișe de concurs și informatii suplimentare, telefon 216262, Hotel "Unirea", cam. 106, zilnic între 8,00 - 20,00.

■ Ocazie! Dacă nu aveți loc de muncă sau nu sînteți satisfăcut de cîștigul dumneavoastră, fără bani sau spatiu comercial puteti deveni distribuitor al produselor cosmetice ORIFLAME. Mii de noi oportunități vi se vor deschide. Cîștiguri exceptionale! Nu ezitati. Sunati numai la 131963.

■ Doriti să cîstigati bani usor și repede? Deveniți distribuitor al produselor Oriflame! Sunați acum la 032/161194.

■ S.C. angajează muncitori cu experiență în construcții si lăcătuși. Telefon 231076.

■ Asociația de locatari "Moldova" - Centru Civic Iași angajează de urgentă administrator.

Izolatori hidrofugi

ITELS S.A. Iași angajează de urgentă izolatori hidrofugi, specializați în lipire cu flacără, pentru lucrări în tară. Transport, cazare și masă gratuite, cu posibilități de cîstig de 600-800 mii lei pe lună. Relatii la telefon 145717, 214509 sau la sediul firmei din strada Armeană nr. 12.

■ Angajez familie de pensionari pentru administrare gospodărie, zonă montană, conditii deosebite. Telefon 177624, orele 8,00-14,00.

■ Statiunea Didactică Iasi anunță organizarea concursului pentru ocuparea următoarelor posturi vacante: inginer zootehnist - șef fermă; șef contabil; mecanic tractoare mici și utilaje hotiviticole; electro mecanic - auto Diesel; paznic de noapte la ferma Adamachi; 3 posturi de mecanizatori. Relatii suplimentare la telefon 143461.

■ S.C. MOLDODERM S.R.L. angajează specialist cu experientă în industria pielăriei pentru colaborare, și muncitor tăbăcar. Telefon 177550 sau tel(fax) 210615.

Agenți comerciali

D.C. PRODUCTION - firmă specializată în distribuirea produselor alimentare și nealimentare angajează agenți comerciali, posesori auto, în condiții avantajoase de muncă și salarizare. C.V. se va depune la Hotel Unirea, cam. 1106, 1107.

■ EURO HOME - firmă specializată în tranzactii imobiliare angajează agenti imobiliari. CV se va depune la Hotel Unirea, cam. 1106, 1107.

■ S.C. caută colaborator cu autoturism propriu, capabil să lucreze full-time. Telefon 142110, int. 1106.

■ Angajez medic veterinar, tînără absolventă, promotia 1995-1996. Relații la telefon 119295, orele 10.00-13.00; 16.00-20.00.

Lucrători comerciali

SC NEST angajează lucrători comerciali pentru activitate de fast-food. Condiții: studii medii; vîrsta cuprinsă între 18-26 ani; prezentă agreabilă. Relații și înscrieri la telefon 213525 între orele 9,00-16,00. Data limită - 28.11.1996.

■ S.C. NEDO S.R.L. angajează tîmplar și designer. Relatii la telefon 032/130894 sau 233444.

■ Parchetul de pe lîngă Curtea de Apel Iasi organizează concurs pentru ocuparea unui post de referend, la data de 16.XII.1996. Relatii suplimentare se pot obtine la telefon 212510.

Universitatea "Al.I.Cuza" Iași

Scoate la concurs următoarele posturi: Facultatea de Stiinte Economice. Catedra de Economie agrară: profesor, poz. 5, disciplina: Organizarea și strategia întreprinderii agricole; Modelarea și simularea proceselor economice în agricultură și silvicultură. Catedra de Management-Marketing: lector, poz. 48, disciplina: Marketing strategic; Marketing; Proiecte economice; asistent. poz. 60, disciplina: Fundamentele economice ale investitiilor; Evaluarea și alegerea proiectelor de investiții; Proiecte economice. Catedra de Statistică și econometrie: asistent. poz. 17, disciplina: Statistică; Statistica ramurilor economiei naționale. Catedra de Contabilitate informatică de gestiune și analiză economică: profesor, poz. 25, disciplina: Contabilitate financiară; Evaluarea întreprinderii; Proiecte economice; Practică; lector, poz. 48, disciplina: Bazele informaticii economice; Birotică; Practică; lector, poz. 49, disciplina: Bazele informaticii economice; Birotică; Practică; asistent, poz. 67, disciplina: Bazele contabilității; Tehnici contabile de consolidare; asistent, poz. 68, disciplina: Sisteme informatice financiar-contabile; Analiza și proiectarea sistemelor informatice. Catedra de Finanțe și credit: profesor, poz. 9, disciplina: Economie bancară; Management bancar; Practică; conferențiar, poz. 15, disciplina: Finante; Control financiar-bancar; Relații valutare; Practică; lector, poz. 25, disciplina: Monedă și credit; Politici monetare și de credit; Management financiar bancar; Finanțe; lector, poz. 26, disciplina: Burse internaționale de mărfuri și valori; Burse de mărfuri și valori; Monedă și credit; Practică. Facultatea de Teologie. Catedra de Teologie: profesor, poz. 1, disciplina: Studiul Vechiului Testament; Limba ebraică; conferențiar, poz. 14, disciplina: Istoria și filosofia religiilor; lector, poz. 21, disciplina: Patrologia și literatura postpatristică; Istoria și spiritualitatea Bizantului; asistent, poz. 38, disciplina: Istoria Bisericii Române și paleografie; Istoria Bisericească universală; Practică liturgică. Candidații la concurs vor depune la Secretariatul Rectoratului Universității "Al.I.Cuza" Iași, B-dul Copou nr. 11, în termen de 30 de zile de la aparitia anunțului în "Monitorul Oficial", cererea de înscriere însoțită de actele legale prevăzute de Legea Învățămîntului nr. 84/1995 și de precizările Ministerului Învățămîntului nr. 37331/1990, în cadrul termenului legal.

■ Zidari, dulgheri, fierar betoniști pentru Israel. Telefon 174712.

■ S.C. angajează vînzător-gestionar, vîrsta 20-30 ani, pentru reprezentanță magazin "Cotnari" - studii economice sau superioare. Zilnic: Splai Bahlui nr. 22, orele 8,00-10,00 și 17,00-19,00.

■ Angajăm două gestionare-vînzătoare. Condiții obligatorii: studii de specialitate și garanție materială. Telefon 129286 sau 172689, orele 17-19.

■ Caut tinichigiu pentru acoperit casă, circa 100 mp. Telefon 116061, 117194.

■ S.C. MOLDOFOREST S.A. Iași angajează personal tehnic (maiștri, tehnicieni, ingineri), specialitatea industrializarea lemnului. Relații la telefon 142990, int. 26.

■ S.C. MOLDOFOREST S.A. Iași, prin Sectia de Industrializarea Lemnului Ciurea, angajează personal muncitor calificat pentru confectionat butoaie (dogari). Relații la telefon 146720.

■ S.C. CONSTRUCTII HIDROTEHNICE Iași S.A. angajează prin concurs tehnician topometrist pentru Șantierul Pașcani - localitatea Pildesti, Roman. Concursul va avea loc în ziua de 2 decembrie 1996, orele 10,00, la sediul societătii din Iași, strada Toma Cozma nr. 13.

■ Angajez tonetar, zona Păcurari, carte de muncă, garanție materială. Relatii la telefon 163700.

■ Caut femeie fără obligatii familiale pentru îngrijirea unei bătrîne imobilizată la pat. Ofer 200-250.000 lei/lună, masă și cazare. Relatii la telefon 163683 sau 115575.

Operator calculator

Birou notar Zaharia Gheorghe, cu sediul în Iași, b-dul Socola 5, organizează concurs pentru ocuparea postului de operator calculator. Informatii la sediu. Concursul va avea loc pe data de 30.11.1996, orele 9,00.

■ S.C.FEROMET Piatra Neamt angajează de urgentă prin concurs programator, avînd cunoștinte solide Microsoft, Fox Pro (sub Windows 95) și notiuni Microsoft Word, Corel 5, Auto Cad. Conditii de salarizare deosebite. Relații la telefon 033/215918.

■ Societate comercială pe actiuni angajează coordonator de reprezentanță în vederea deschiderii unei reprezentante comerciale în judetele: Botosani, Neamt, Iasi. Relatii la telefon 061/761070 sau 061/714909. (0614245)

■ Dăm în arendă o suprafață de teren de 5 ha în Zahorna-Rediu. Telefon 252010. (343533)

■ S.C. GABRIELA FARM S.R.L. Iași angajează farmacisti, cu carte de muncă, normă întreagă. Relații la telefon/fax 140616 sau la sediul din Iași, șos. Păcurari, bl. 582, vis-à-vis de Curătătoria chimică din Păcurari.

■ Angajăm inginer electro și electricieni, categoria III-V, vîrsta maximă 30 de ani. Relații la telefon 136858.

Aniversări

■ Pentru Mihai Bănărescu, care azi împlineste 60 de ani, sotia, nepoatele, fiii și nurorile îi doresc sănătate, bucurii și "La mulți ani!"

■ La aniversarea numelui, părinții, fratele și bunicii, urează scumpului lor Andrei Pichiu din Hîrlău, sănătate, spor la învățătură și un sincer "La multi ani!"

■ Pentru scumpul nostru nepotel Andrei-Cristian Lazăr, numai bucurii, sănătate, fericire și foarte mult noroc în viață, cu multă dragoste, Gonzo, Nanuti, Bika și Biku. "La multi ani!"

■ Pentru cea mai bună mămicută și soție - Anda Cracea - din partea fiului - Radu și a sotului - Mitu, un imens buchet de crizanteme, alături de urările de bine, sănătate, fericire, bucurii și cu rugămintea să ne ierti dacă te mai supărăm cîteodată. "La multi ani!"

■ Să-ți fie viata o rază de lumină, iar fericirea ta să fie deplină, cu multe bucurii, sănătate și o viață lungă, plină de realizări, acum, cînd îți aniversezi a 28-a toamnă a vieții pentru draga noastră Anda Cracea din partea mamei, a surorii - Călina, nepotelului - Ștefănel, Cristi și Sucă. "La mulți ani, să ne trăiești!"

■ Doar gînduri bune și sănătate, bucurii în viață și multe satisfacții alături de un călduros "La mulți ani!" pentru dna Anda Cracea din partea colegelor de serviciu - Gabi, Carmen, Cerasela, Cornelia și Cătălina.

■ Elevii clasei a XI-a A de la Liceul "Octav Băncilă" urează "La multi ani!" dnei diriginte Adriana Munteanu si promit: În ore cuminti vom fi/ Nimeni nu va mai chiuli/ Vom toci, vom învăța/ Premiul întîi cu totii vom lua.

■ "La multi ani!" pentru Andrei Marcovici, din partea colegului - Radu Burduhosu: Al tău coleg azi îți urează/ Cînd 17 ani împlinești/ Multe bucurii în viață/ Și-n tot ceea ce-ți dorești.

■ Cu ocazia zilei onomastice, Tatiana și Roxana urează un sincer "La multi ani!" scumpului lor verișor și frate - Andrei Răileanu.

■ Din partea soacrei și a cumnaților, primiți cele mai calde salutări de bine, un sincer "La mulți ani!" și tot ceea ce vă doriți în viață, pentru Andrei și Adrian Budaciu.

■ Pentru dragul meu sot - Adrian Budaciu, cît și pentru Andrei Budaciu - iubitul meu fiu, le doresc multă sănătate și "La multi ani!" cu ocazia zilei numelui.

■ Pentru aniversarea celor 9 anișori, Andreea Găluscă primește toate urările de bine, sănătate, fericire, bucurii și o copilărie fericită, alături de cei care o iubesc, din partea părinților, a fratelui - Gabi și a Irinei. Un călduros "La mulți ani!"

Matrimoniale

■ Dacă sînt doi tipi peste 24 de ani, fără prejudecăți, spirituali, care doresc să petreacă sărbătorile de iarnă într-un mod inedit, să lase mesaj pentru L. și I. (două studente pline de viață).

■ Student ISE, simpatic, 1,70, doresc să cunosc o fată drăguță, cu simtul umorului, între 17-20 ani. Scrie-mi la OP 11, Căsuța postală 2410.

Pierderi

Stație de emisie recepție

Cine a găsit o stație de emisie receptie tip MAXON, de culoare neagră, este rugat să o aducă la sediul cotidianului "Monitorul" din strada Smîrdan nr. 5 - telefon 271271. Mentionăm că nu poate fi folosită decît pe frecventa stabilită de proprietar. Recompensă substanțială.

■ S-a furat geantă tip porthart cu acte. Ocol Silvic M. Eminescu declară nule următoarele imprimate cu regim special: bonier de vînzare material lemnos, de la nr. 65634-65666, consumat pînă la 65636 inclusiv; bloc foi transport de la 217351-217375, consumat pînă la 217373 inclusiv; chitanțier de la nr. 2822-2853, consumat pînă la 2822 inclusiv; foi de însoțire material lemnos, de la nr. 030801 la 030850, consumat pînă la 030834 inclusiv. Găsitorului se oferă recompensă specială. Adresa: Ocol Silvic Mihai Eminescu Botoșani. Telefon 031/527131. (1154)

■ Carnet de student pe numele Argint Mihaela. Îl declar nul. (343482.

■ Carnet de student pe numele Rangu Doina. Îl declar nul. (343483)

■ Carnet de student și legitimație de călătorie pe numele Fodor Adina. Le declar nule. (343487)

■ Legitimație văduvă veteran de război, pe numele Surpânu Gh. Maranda. O declar nulă. (343537)

■ Pierdut caiet de înregistrări pe numele Paraschiva Toderascu. Îl declar nul. (343488)

■ Pierdut cîine coker auriu spaniel, cu pată albă sub gît. Aducătorului recompensă 500.000 lei sau 125 dolari. Telefon 152679 sau 165950. (342934)

■ Pierdut certificat sănătate pe numele Dramba Aurelia. Îl declar nul. (342935)

■ Pierdut permis intrare la bibliotecă, pe numele Costan Adrian. Îl declar nul.

■ Pierdut carnet sănătate pe numele Hutanu Maria. Îl declar nul. (343096)

■ Pierdut cacarnet de sănătate copil, Horaicu Alexandru, stradela Sărărie nr. 40

Licitații

■ SOCOM TEHNICA CONFECTIEI Iași organizează în data de 5 decembrie 1996, orele 10,00, la sediul din str. O. Cazimir nr. 1 Iași, licitație pentru vinderea a două spații comerciale, amplasate după cum urmează: - spațiul comercial situat în Iasi, Piața Voievozilor bl. C3, în suprafață totală de 130,58 mp; - spațiul comercial situat în Iași, Alexandru cel Bun, bl.D3, în suprafață de 128,36 mp. Taxa de înscriere la licitație este de 100.000 lei și se va achita la casieria firmei, unde se vor da și informatii suplimentare. (343475)

Diverse

Casa de Cultură a Sindicatelor Iași

Organizează, începînd cu 25 noiembrie 1996, Școala superioară de secretariat, cu durata de 5 luni. Absolvenții vor primi diplome recunoscute. Relatii la telefon 135158. (342861)

SUZANA - SALA DE GIMNASTICĂ

■ Înștiințează persoanele care au solicitat suplimentarea locurilor pentru cură de slăbire, că pot reveni pentru programări. Înscrierile pentru luna ianuarie 1997 se vor face în continuare pînă la 20 decembrie, prin telefoanele 135791 sau 210202. (343485)

■ Promoția 1976, Liceul "Emil Racoviță", organizează revederea cu ocazia aniversării a 20 de ani de la absolvire. Colegii sînt rugați să contacteze organizatorii la telefon 138602, 130584, 222107, 122915, 166462, 136588. (343429)

"Vampiri în izmene"

Casa de Cultură a Sindicatelor Iasi vă invită duminică, 1 decembrie 1996, orele 16,00 și 19,00, la spectacolul "Vampiri în izmene", prezentat de grupul Vacanța Mare. Biletele se găsesc la casa sălii. (343285)

AGENDA OMULUI DE AFACERI

MOBIJOCK SRL

execută la comandă din lemn
• uși • ferestre • lambriuri
• mobilier • șarpantă • sicrie
• diverse lucrări de construcții.

Iași, str. Cicoarei 43, tel. 032/125866, 152812

MOLDODERM SRL

• achiziționează piei vită și prelucrează piei crude
• confecționează haine blană și din piei box, căciuli, textile
• vopsește haine din piele

Iași, str. Dragoș Vodă nr. 29 (Tătărași Nord)
tel.: 032/177550, tel./fax: 032/210615

ED & FMAN ZAHĂR PRODUCT SRL ROMAN

vinde
zahăr
- saci 50 kg. -

Roman, tel. 033/733532

I.G. TRADE S.R.L.

vinde avantajos:

ULEI
sticle și vrac

Tel. 032/171629, fax: 032/271466

COLUMBIA SRL

Agenție de pariuri fotbalistice - **Soccer**

pentru Campionatele de fotbal ale Germaniei, Italiei, Franței, Angliei, Belgiei, Olandei etc.

Iași, str. C. Negri nr. 7 (vis a vis de Biserica Bărboi)
tel/fax:214870

IRSIDO

Reprezentanță ESSELTE
• **ARTICOLE DE BIROU** (biblioraftuři, caiete mecanice, suporți documente, clipboard-uri)
• instrumente de scris **SCHNEIDER, PARKER, MICRO**
• hîrtie calc, planșete desen, truse/tuș **ROTRING**
• **rechizite școlare**

Iași, Str. Toma Cozma nr. 7A (vis-a-vis de lic. Negruzzi)
tel./fax 032/144255

ROCAMBOLE SRL

Unic distribuitor BENCKISER

vă oferă: • gama de detergenți DOSIA
• detergenți SOLE, CALINDA, LIP

Transport gratuit.

Tel. 142363, 212684

TOFAN GRUP

comercializează: • anvelope și camere auto (produse de Danubiana și Victoria Florești)
• baterii și acumulatori auto

Iași- Șos. Păcurari nr. 92 (în incinta Transmixt SA)
Tel. 032/154.343

TUDOR MAGNUM PLUS

comercializează en gros și en detail nasturi, fermoare tercoturi, ață bumbac și sintrom, prosoape plușate, elastic blană sintetică, capse, pernite umeri și tricoturi

Str. Fundac Gavril Muzicescu, tel. 032/213676.

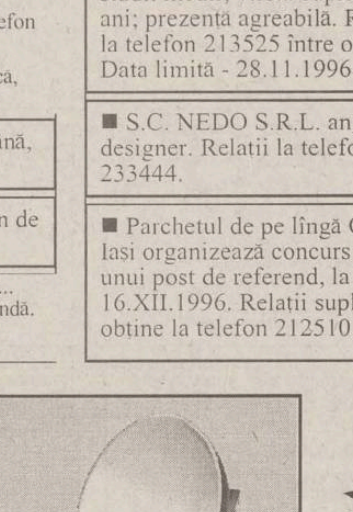

Full Internet Access

Abonament lunar

str. A. Panu nr. 36, bl. 1B

tel. 032/ 21.40.10/ 21.14.94
21.00.30/ 21.00.31

http:// www.interbit.ro
Email - eurobit @.interbit.ro

NOU

Doriți să cumpărați ultimele apariții ale unor reviste străine ?

PUNCTUL DE DIFUZARE
a presei
din B-dul Independenței
(vizavi de magazinul NEST)

vă oferă:

Time
Newsweek
The Economist
Complete Car
Ideal Home
Buisness Week
New Europe
Paris Match
Science et vie
Elle
Femme actuelle
Premiere
Pointe de vue
Action Auto-Moto
La recherche
Arte et decoration

TV EUROPA NOVA
canal 54

vineri, 29 noiembrie, ora 18:00

Contemporanii noștri

"La ce bun literatura?"

Invitat
prof. univ. Liviu Leonte

realizator:
Gheorghe Drăgan

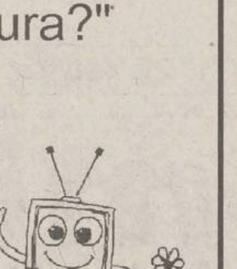

SC TAXICOM SA

SIGURANȚĂ, PROFESIONALISM, SERIOZITATE

Monitorul
953

Taxiurile pot fi recunoscute după sigla MONITORUL

tariful unic
600 lei/km
prezentîndu-se pe liber la comandă.

DISPECERAT: **953** sau **146593**
NON STOP

AGENDA OMULUI DE AFACERI

FITNESS CLUB

- întreținere corporală cu aparatură modernă
- bronzare perfectă cu ajutorul razelor UV
- holiday solar

Program: 9.00-19.00
Programări și informații la tel. 032/142110, int. 312,
Hotel UNIREA, camera 312.

MOLDOVA TRICOTAJE TEX

Comercializează prin rețeaua propie de magazine

● tricotaje ● confecții ● țesături ● încălțăminte
● ciorapi ● marochinărie

Iași, tel: 032/137655, 231600, 230166, 136932; Fax: 032/231500

TIM-TIB SRL

- casă de amanet
- oferim împrumuturi nelimitate în lei

(comision de 1% pe zi sau 25% lunar)

Iași, str. Sf. Lazăr nr. 2 (în incinta patiseriei Timiș)
tel. 032/220131, 271792, 117554

META COMIMPEX SRL

IMPORTATOR DIRECT
PRODUSE COSMETICE
Belgia, Olanda, Germania, Franța, Spania

Brăila, C. Călărașilor nr. 15, tel. 039/615298, fax 039/614293

ROMCHIM-H SRL

ANTIGEL
produs cu materii prime din import
Prețuri exepționale.
Căutăm distribuitori locali.

Constanța, tel. 041/627293, fax 041/674434

■ La 1,5 km de Letcani s-a deschis Iarmarocul țărănesc Cucuteni, în zilele de sîmbătă.

■ Dau pămînt din fundații pentru umplutură, gratuit. Relații la telefon 123851.

■ Doi specialiști căutăm un patron cu spațiu și un mic capital în vederea înființării unui atelier de împletituri din papură și răchită foarte căutate la export. Activitatea va fi fără concurență. Telefon 252501; 167925, după orele 19,00.

■ Spray contra ejaculării rapide, medicamente potență, frigiditate, zahăr afrodisiac. Telefon 01/6376273.

■ O șansă de cîștig pentru fiecare. Telefon 210278, numai în intervalul 13,00-15,00.

■ SC ADES S.A. Constanța - filiala Iași anunță depunerea cererii pentru emiterea acordului de mediu pentru obiectivul S.C. ADES S.A. Constanța-filiala Iași, avînd ca obiect de activitate aprovizionare, desfacere, export, servicii, amplasat în Iași, sos. Iași-Tomești, nr. 6 bis, km 1. Documentația tehnică poate fi consultată la sediul firmei din Iași, Șoseaua Iași-Tomești nr. 6 bis, km.1, telefon (fax) 130073, sau la sediul Agenției de Protecție a Mediului Iași, str. Th. Văscăuțeanu nr. 10. Eventualele observații ale publicului referitoare la activitatea și amplasamentul obiectivului se vor transmite în scris la Agenția de Protecție a Mediului Iași, str. Th. Văscăuțeanu nr. 10, în termen de maximum 30 de zile de la publicarea acestui anunț în ziar. (343484)

■ Ofer gratis iubitorilor de animale pisoi - 3 luni (albi) - rasă comună. Telefon 156702.

■ SC S.M. PANIRO S.A. - sucursala Iași anunță depunerea cererii pentru reactualizarea autorizației de mediu pentru cele două secții, avînd ca obiect de activitate producerea de pîine și produse de patiserie, secții amplasate în B-dul Ștefan dcel Mare și Sfînt, bloc B2+C mezanin, respectiv Soseaua Nicolina nr. 103, bloc 1000 CUG. Documentatia tehnică poate fi consultată la sediul firmei din B-dul Ștefan cel Mare și Sfînt, bloc B2+C mezanin, telefon 212016 sau la sediul Agenției de Protecție a Mediului Iasi, str. Th. Văscăuțeanu nr. 10. Eventualele observații ale publicului referitoare la activitatea și amplasamentul obiectivului se vor transmite în scris la Agenția de Protecție a Mediului Iași, str. Th. Văscăuțeanu nr. 10, în termen de maximum 30 de zile de la publicarea acestui anunț în ziar. (343538)

■ Începînd cu 1 decembrie, SC CUCU SRL anunță majorarea adaosului comercial pînă la 100%.

■ Solicit foarte urgent împrumut suma de 150.000 lei pe termen de 3 luni. Dobîndă negociabilă. Ofer spre garanție certificat de acționar. Relații la telefon 168836 - Alina. Rog seriozitate.

Mesaje

■ Domnului Moriscă - maistru militar - Ciurea, vă rog tare mult veniți să perfectăm actele pentru autoturism. În caz contrar, vă solicit autoturismul înapoi. Lefter, telefon 152280.

■ Pentru L și I. Am comis o mică "gafă". Reveniți la OP 6, CP 1318. (343509)

■ Enescu Niculina din Brezoi-Vîlcea este rugată să sune la telefon 252340 pentru clarificări în legătură cu pensia alimentară.

Decese

Soția - Olga - și rudele apropiate anunță cu durere decesul dragului lor VASILE MOLDOVAN. Înmormîntarea, vineri, 29 noiembrie, la cimitirul "Sf. Petru și Pavel", orele 12,00. Corpul neînsuflețit este depus la capela cimitirului. Dumnezeu să-l ierte!

Soția, fiii, nurorile și rudele apropiate anunță, cu adîncă durere, încetarea din viață, după o scurtă și grea suferință, a dragului lor ing. IOAN URDARU, 57 ani. Corpul neînsuflețit este depus la capela mortuară a cimitirului "Eternitatea", unde, sîmbătă, 30 noiembrie 1996, la orele 13.00, va avea loc slujba de înmormîntare. Dumnezeu să-l ierte și să-l odihnească în pace!

Familia Miron anunță cu profundă durere încetarea din viață a nașului lor ILIE SCALCĂU. Înmormîntarea va avea loc sîmbătă, 30 noiembrie, orele 12,00, la Cimitirul "Sf. Treime" Păcurari, în capela căruia este depus. Dumnezeu să-l odihnească în pace!

Frații, cumnatele, nepoții și nepoatele anunță cu durere încetarea din viață a scumpului lor frate SCALCĂU ILIE, fost salariat la Trustul de Construcții. Înmormîntarea va avea loc sîmbătă, 30 noiembrie, ora 12,00, la Cimitirul "Sf. Treime" Păcurari, în capela căruia este depus. Dumnezeu să-l odihnească în pace!

Familia Traian și Mica Tibriciuc cu adîncă durere în suflet anunță dispariția prematură a cuscrului nostru drag, URDARU IOAN (Uțu). Un om cu un suflet deosebit, a fost lumina ochilor pentru draga noastră cuscră Gabi, iar pentru copiii - Dragoș, Bogdan și nurorile - Valy, Eryca era TATA, o rază călăuzitoare, TATĂL către care se îndreptau gîndurile lor atunci cînd aveau bucurii sau dureri, realizări sau eșecuri. Acum, la despărțire, ne rugăm să-i fie țărîna usoară. Dumnezeu să-l ierte!

Intristată, familia preot Iorgu Codreanu, anunță încetarea din viață a cuscrei MARIA COVIC. Dumnezeu să o ierte!

Cu nemărginită durere, familia ing. Grigore Covic (Ioana, Monica și Grișa) anunță trecerea în neființă a celei care a fost mama și bunica noastră, MARIA COVIC, 91 ani. Înmormîntarea are loc sîmbătă, 30.XI.1996, orele 12,00, la Cimitirul Eternitatea. Dumnezeu să o odihnească în pace!

Condoleanțe

Colectivul de salariați de la Laboratorul de Mașini Electrice al Facultății de Electrotehnică transmite sincere condoleanțe domnului Ioan Tudosă pentru pierderea suferită și-l asigură de întreaga compasiune în aceste momente de grea durere.

Conducerea C.F. POLITEHNICA și coechipierii sînt alături de căpitanul lor de echipă - DRAGOȘ URDARU - la greaua pierdere cauzată de moartea tatălui.

Sincere condoleanțe soției și familiei pentru pierderea celui ce a fost ing. VASILE MOLDOVANU, din partea foștilor vecini Adela și Nicușor Olariu. Fie ca bunul Dumnezeu să-l odihnească în pămîntul pe care l-a iubit atîta!

Colectivul de salariați al RA CITADIN Iași este consternat de dispariția fulgerătoare a colegului lor ing. IOAN URDARU, om cu alese calități morale și profesionale. Un pios omagiu celui dispărut. Condoleanțe sincere familiei îndurerate!

Colectivul Oficiului de Pensii - Direcția Muncii Iași - transmite sincere condoleanțe și este alături de d-na Mariana Nechifor la greaua pierdere suferită prin decesul tatălui.

Colegii de serviciu de la "Moldomobila" Iași sînt alături de Rodica Durai la marea durere pricinuită de pierderea mamei. Dumnezeu s-o ierte!

Familia Baciu transmite sincere condoleanțe d-nei Stoian Elena pentru pierderea mamei.

Colectivul Grădiniței nr. 9 transmite condoleanțe familiei Urdaru și regretă profund dispariția celui ce a fost un bun prieten, Uțu. Dumnezeu să-l ierte!

Familia Sandu Dănuță transmite sincere condoleanțe familiei Ioan Gheorghiu pentru decesul mamei. Odihnească-se-n pace!

Colectivul compartimentului Aprovizionare-desfacere de la RA CITADIN transmite sincere condoleanțe fam. Urdaru pentru piederea dl ing. IOAN URDARU. Dumnezeu să-l ierte!

Colegii din cadrul Serviciului Programare - Oficiul de calcul, din cadrul RA CITADIN Iași, regretă incredibila dispariție a celui ce a fost un om de o deosebită ținută morală și profesională, șef serviciu Programare - Oficiul de calcul ing. IOAN URDARU. Transmitem un pios omagiu și sincere condoleanțe familiei îndoliate. Dumnezeu să-l odihnească în pace!

Fam. ing. Ioan Bârlescu, din Iași, regretă dispariția neașteptată a ing. IOAN URDARU. Dumnezeu să odihnească în pace sufletul lui bun. Sincere condoleanțe familiei îndoliate!

Colectivul Serviciului Investiții, din cadrul RA CITADIN Iași, profund impresionat de decesul distinsului om, ing. IOAN URDARU, transmite sincere condoleanțe familiei îndoliate. Dumnezeu să-l ierte!

În aceste momente triste, pricinuite de dispariția distinsului colaborator, ing. IOAN URDARU, colectivul Biroului construcții și vînzări locuințe fond nou, din cadrul RA CITADIN Iași, transmite sincere consoleanțe familiei îndoliate. Dumnezeu să-l odihnească în pace!

Colectivul Biroului tehnic, din cadrul RA CITADIN, regretă dispariția prematură a celui care a fost ing. IOAN URDARU și transmite sincere condoleanțe familiei îndoliate. Dumnezeu să-l ierte!

Colectivul de salariați de la SC TAXI-COM SA Iași regretă dispariția din viață a celui ce a fost un bun conducător și un om de suflet, ing. IOAN URDARU, și este alături de familia îndoliată transmițîndu-i sincere condoleanțe.

Colectivul Serviciului Producție, din cadrul RA CITADIN, regretă profund dispariția fulgerătoare a distinsului coleg inginer IOAN URDARU și transmite sincere condoleanțe familiei.

Colectivul Serviciului Producție, din cadrul RA CITADIN, este alături de colega Veronica Moisă la greaua suferință pricinuită de pierderea tatălui. Sincere condoleanțe!

Colectivul de cadre didactice împreună cu personalul TESA din cadrul Liceului teoretic "Vasile Alecsandri" Iași sînt alături de d-na prof. Silvia Jerghiuță și-i transmit sincere condoleanțe pentru pierderea suferită prin decesul mamei.

Cumnata - Maria Vulpe - și fam. Vasile Vulpe transmit sincere condoleanțe familiei îndoliate datorită morții fulgerătoare a iubitului lor cumnat și unchi, PAVEL VULPE. S-a stins la numai trei zile după disparitia fratelui lui PAVEL, lăsîndu-ne sufletele zdrobite. Dumnezeu să-l odihnească în pace!

Familia preot Pavel este alături de familia Albu la pierderea mamei. Dumnezeu s-o ierte!

Familia Nicu și Tatiana Damaschin regretă profund dispariția fulgerătoare a dragului lor cuscru, URDARU IOAN - Uțu, un om de o deosebită noblețe, un bun tată și soț, și sînt alături de Gabi - soție, Bogdan, Dragoș - fii, Valy, Erica - nurori. Dumnezeu să-l odihnească.

Colegii apropiați de la cabinetele de Sfat premarital și Endocrinologie din Policlinica nr. 1 transmit doamnei Vali Urdaru, sincere condoleanțe pentru pierderea tatălui-socru.

Felicia Mereuțanu (Bulinuța) este alături de Gabi, Dragoș, Bogdan, Vali, Erica la marea durere pricinuită de dispariția fulgerătoare a dragului UTU - IOAN URDARU. Dumnezeu să-l ierte.

Familiile Fodor Vasile, Bîrsete Neculai, Berea Ion și Glodeanu Gheorghe sînt alături de lt.col. Popa Costică la pierderea fratelui într-un tragic accident de circulație: POPA ION (43 ani). Dumnezeu să-l ierte!

Colectivul Biroului Marketing din cadrul Direcției de Telecomunicații Iași transmite sincere condoleanțe familiei Urdaru Bogdan pentru greaua pierdere suferită.

Colectivul Serviciului Relații cu publicul, din cadrul Direcției de Telecomunicații Iași, transmite sincere condoleanțe doamnei ec. Urdaru Erica pentru pierderea suferită prin decesul socrului. Dumnezeu să-l ierte.

Familia I. Mitican este alături de familia Grigore Covic, la durerea provocată de pierderea mamei. Fie-i țărîna ușoară!

Familia Lintes transmite sincere condoleanțe și compasiune, domnului Mania Nicu și lui Bogdan pentru imensa pierdere suferită.

Colectivul Serviciului Poliție ordine publică, din cadrul IPJ Iași, transmite sincere condoleanțe familiei și regretă dispariția celui care a fost plt. maj. POPA ION, fost șef de post al Poliției Cotnari. Dumnezeu să-l odihnească!

Comemorări

La 1 decembrie se împlinesc 7 ani de la criminala dispariție a ing. GHEORGHE ZUGRAVU (56 ani), fost director al AGROSEM Iași, victimă a caracatiței ieșene. Lumina asfințitului tău, frate drag, nu a apus. Dumnezeu să te odihnească, după imensa suferință fizică și morală. Dr. Agripina Boingeanu.

Se împlinesc 14 ani de cînd a plecat dintre noi minunata noastră soră, cumnată și verișoară EUFROSINA CIUTĂ, fostă GHEORGHIU. Dumnezeu s-o odihnească în lumea celor drepți. Suflet nobil de o deosebită calitate și frumusețe te vom păstra veșnic în amintire și inimile noastre.

Mulțumiri

■ Elisabeta Pascu și familia mulțumesc din suflet tuturor instituțiilor și persoanelor care au fost alături de noi cu prilejul tristei despărțiri de dragul nostru prof. univ. GEORGE PASCU.

Oferta săptămînii: tehnică de calcul - birotică

OPEN SYSTEMS
Calculatoare PGA
5x86/133, Pentium , AMD K5, 6x86
Microsoft Qualified Dealer
Novell Networking Partner
Canon Authorized Dealer
OKI Authorized Dealer
Sediul: Str. Bradului, parter, bl.907, tel/fax 032/22.51.01, 22.51.41 **Birotică**: Independenței 4 tel. 21.63.04 **Magazin**: lîngă Optinova, tel: 11.35.45

RADIX
Computere
Consumabile
HP DeskJet 690
LaserJet 5L, 6P
HEWLETT PACKARD
Authorized Reseller
Iași, B-dul Copou, nr. 3, etaj II; tel. 032/212453 tel./fax/ 032/210423

Universal RX
SALIENT MASTER VAR
Master V.A.R. SALIENT
Calculatoare
SALIENT
486, 5x86, Pentium, 6x86, Pentium Pro
În 12 rate lunare.
3 ani Garanție Integrală !
Iasi, Str. Grigore Ureche nr. 3
Tel. 032-212660, Fax 032-112058

ACE COMPUTERS
dtk®
distribuitor autorizat
Calculator DTK
PENTIUM 120 - GREEN
Cache burst 256 K, INTEL VX 430,
HDD 1,27 GB SEA GATE (3 Mb/sec),
VGA 1 MB PCI, Monitor SVGA 14" color DTK,
LR, NI, 48 KHz frecv. orizontală, refresh 72 Hz
Iași, str. Grigore Ureche, bl. W. Mărăcineanu
tel./fax 032/213122, 213130

LIVIUS
SALIENT MASTER VAR
Master V.A.R. SALIENT
Calculatoare SALIENT
Imprimante ace/jet/laser/color
Programe de contabilitate CIEL
Instalare. Instruire. Service
Iași, str. Fătu 1A
tel./fax 032/112221, 115922

AUTO - TECHNIC
CALCULATOARE:
5x86/133 MHz
6x86/120 MHz (PENTIUM 150+)
IMPRIMANTE. CONSUMABILE. COMPONENTE
PLATA ÎN RATE.
Magazin - Bd. Independenței B 1-5
Tel./Fax: 032/21 31 01

SERCOM
PARTENER AUTORIZAT
HEWLETT PACKARD, DTK
PC 586/133 Mhz, Pentium 100-166Mhz
HP LaserJet 5L, 4V
HP DeskJet 690 C
Prețuri minime !
Iași, B-dul N. Iorga nr. 46,
tel./fax: 231001, 122589

KEN KEN
COMPUTERS & SERVICE
Distribuitor SPRINT, SEIKOSHA, Paradox
Dealer Microsoft®, Minolta.
CALCULATOARE 486, 5x86, Pentium, Intel inside
IMPRIMANTE, CONSUMABILE, SOFT
COMPONENTE, SERVICE
Iași, str. Sf. Lazăr nr. 49
tel./fax 032/231303, 231556

Universal RX
CONSUMABILE
pentru orice tip de
imprimante, copiatoare și faxuri
Iasi, Bd. Stefan cel Mare nr. 8
Galeriile Comerciale - Mezanin
Tel. 023 - 216205, 215978

UNITRADE SYSTEMS
VERBATIM
Diskete
CD-uri inscriptibile
CONDIȚII DEOSEBITE PENTRU DISTRIBUȚIE
Iași, Bd. Copou nr. 4,
tel. 216413, 213455; fax 216412

UNITRADE SYSTEMS
Calculatoare: COMPAQ, ZENITH, ARX
Imprimante: EPSON
Software: MICROSOFT Windows 95
CIEL contabilitate
REDUCERI PENTRU CONFIGURAȚII COMPLETE
Iași, Bd. Copou nr. 4, tel. 216413, 213455; fax 216412

UNITRADE SYSTEMS
CENTRU AUTORIZAT
EPSON
comercializare, suport tehnic și service
Iași, Bd. Copou nr. 4,
tel. 216413, 213455; fax 216412

EuroBIT
586 DX5 - 133 MHz PCI/ISA
8 M RAM, HDD 850 Mb, FDD 3,5",
SVGA PCI 1M
access INTERNET gratuit
Program balanță contabilă
2.919.900 lei
Plata în rate.
Iași, str. A. Panu nr. 36, bl. 1B, tel./fax 032/214010, 211494

INTERELECTRIC
mita DC-1556
COPIATORUL ANULUI
COPIATOR A3-A4: 3.150 DM
Mod FOTO
15 copii/minut
Reducere/Mărire de la 50% la 200%
Str. ELENA DOAMNA, nr. 24
tel: 032/210030,210031; fax: 112366

AXON International
societate româno-franceză
programe de gestiune material financiară, contabilitate, imobilizări și salarizare
Iași - Moara de Foc 35, et. 5
Tel./Fax: 032-250239
axon@ mail.cccis.ro

INFONET CONSULTING
Calculatoare 486, 586, PENTIUM
Imprimante cu ace, DeskJet, Laser
Networking
Iași, str. Moara de Foc nr. 35, tel./fax 032/251898

QUARTZ MATRIX
DISTRIBUITOR AUTORIZAT
TOSHIBA
COPIATOARE SI TELEFAXURI
IASI SOS. PACURARI 8, bl. 558
TEL:157090 TEL/FAX:165558

QUARTZ MATRIX
DISTRIBUITOR AUTORIZAT
COMPAQ
PENTRU ROMANIA
IASI SOS. PACURARI 8, bl. 558
TEL:157090 TEL/FAX:165558

QUARTZ MATRIX
CENTRU AUTORIZAT
DE DISTRIBUTIE SI SERVICE
EPSON
IASI SOS. PACURARI 8, bl. 558
TEL:157090 TEL/FAX:165558

Elcom INTERNATIONAL
societate ROMÂNO-GERMANĂ
vă invită la NOUL MAGAZIN
cu TEHNICĂ DE CALCUL
PRET ȘI CALITATE EXCELENTĂ
Iași, str. C. Negri nr. 4, tel. 032/112254

Beta Line
COMPUTERS - SERVICE - ACCESORIES
Vă oferă calculatoare
MODELE: trophy 586/133, elite PENTIUM 120, 133, 150, 166, 200, magnum PENTIUM 133, 150, 166 + MULTIMEDIA
Periferie: GENIUS, EPSON, HP
Iasi, B-dul Tudor Vladimirescu nr. 22, tel./fax: 032/271281
Comandă un COMRACE și lasă-l să lucreze pentru tine
comrace®
COMPUTERS
No. 1 în topul calității în ROMÂNIA
Microsoft OEM Partner
Western Digital OEM Partner
ADI OEM Partner

RomUS
RTD®
TRADING & DEVELOPMENT
Austin - Texas Company
Calculatoare
5x86, K5, 6x86
Monitoare
Memorii
Hard Disk Drives
Iași, Bd. Copou 3, Tel/Fax: +40-32-210.492

CARNETUL ZILEI

VREMEA

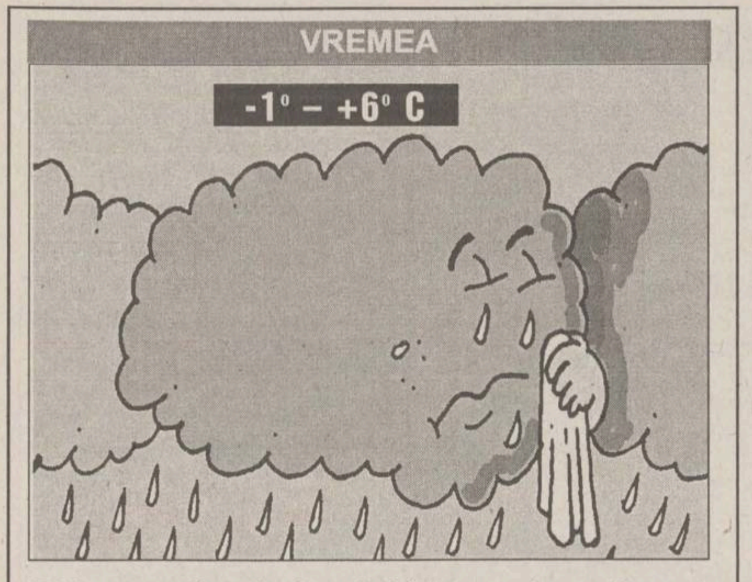

■ Vremea va fi predominant închisă, cu cerul noros la acoperit. Pe spații relativ extinse va ploua, iar în zonele de deal se vor semnala precipitații mixte. Dimineața, local, se va produce ceață. Vîntul va sufla slab la moderat. Temperatura aerului va înregistra valori minime cuprinse între -1° și +2° C, iar maxime între 3° și 6°C. **(Mihaela Gîrțu - Centrul de Prevedere a Vremii Bacău)**

CASA DE CULTURĂ STUDENȚEASCĂ

■ În cadrul Galelor studențești **"Festi-Jazz & Blues"**, astăzi, la orele 18,00, la Casa de Cultură Studențească vor evolua : Garbis Dedeian Super Band, Titel Popovici Orchestra, Johnny Răducanu & Friends.

CLUBUL CFR

■ Astăzi, la orele 17,00, în sala de spectacole de la Clubul CFR (Rîpa Galbenă) va avea loc expunerea **"Nichita Stănescu între clasic și modern"**. Prezintă criticul Val Condurache. De asemenea, va fi prezentat un recital de versuri de Nichita Stănescu și un recital de pian susținut de elevii clasei de pian condusă de prof. Iulia Dinu.

MUZEUL LITERATURII ROMâNE

■ Muzeul Literaturii Române Iași organizează astăzi, la orele 18,00, la Muzeul Teatrului, Seara revistei "Timpul". Se va lansa numărul din noiembrie al revistei. Invitat: Nichita Danilov. Prezintă Liviu Antonesei și Dan Giosu.

CENTRUL CULTURAL FRANCEZ

■ Astăzi, la orele 14,30, la Centrul Cultural Francez, profesorul Raymond Hlameliu va prezenta conferința **"Declinul spiritului științific"** - actualitatea spiritului alchimiei".

HOROSCOP

BERBEC

(21 mart. - 20 apr.):

Vă băgați iarăși nasul unde nu vă fierbe oala și vă mirați că sînteți pus(ă) la punct. Dar cui îi place să fie deranjat în cea mai strictă intimitate?

TAUR

(21 apr. - 20 mai):

Ați găsit o modalitate de a vă urmări interesul, fără a vă risca poziția actuală. De data aceasta puteți să vă căutați aliații de cea mai bună calitate.

GEMENI

(21 mai - 21 iun.):

Starea de spirit nu este tocmai bună pentru o încercare de felul acesta. Nu merită să vă grăbiți din dorința unui avantaj imediat, dar care v-ar costa mai tîrziu.

RAC

(22 iun. - 22 iul.):

Separația pe care vreți s-o faceți dvs. nu este dorită nici de o parte, nici de alta. Dar ce aveți împotrivă dacă o antilopă vrea să fie devorată de-un leopard?

LEU

(23 iul. - 22 aug.):

Apelul pe care l-ați făcut n-a avut, spre dezamăgirea dvs., nici un pic de audiență. Nu insistați, cel puțin pentru un timp, pentru a nu compromite ideea.

FECIOARĂ

(23 aug. - 22 sept.):

Aveți suficiente motive ca să vă socotiți avantajat(ă) de rezultatul sorților. Dacă mai contribuiți și dvs. cu ceva la norocul căzut din cer e perfect.

BALANȚĂ

(23 sept. - 22 oct.):

Vă puteți dedica, în sfîrșit, vieții de familie, pentru care nu ați mai avut timp. Cu sacii în căruță, v-ați asigurat liniștea pentru o bună bucată de vreme.

SCORPION

(23 oct. - 21 nov.):

Vremurile sînt schimbătoare, dar și oamenii sînt schimbători, nu trebuie să vă mire. Ce ați clădit azi se poate dărîma peste noapte, ca un castel de nisip.

SĂGETĂTOR

(22 nov. - 21 dec.):

Opinia publică a început din nou să vă aprecieze calitățile și mai ales eleganța. Este momentul să recuperați tot ce-ați pierdut de un timp încoace.

CAPRICORN

(22 dec. - 19 ian.):

Puteți conta măcar în parte pe promisiunile care vi s-au făcut, aveți temeiuri. Asta nu înseamnă să renunțați la angajamentul personal în această afacere.

VĂRSĂTOR

(20 ian. - 18 febr.):

Nu reușiți să ieșiți din starea de confuzie în care ați intrat fără voie. Prima mișcare pe care trebuie s-o faceți e să renunțați la orice fel de explicații.

PEȘTI

(19 febr. - 20 mart.):

Eforturile pe care le depuneți sînt apreciabile și ar putea fi încununate de succes. Schimbați-vă totuși atitudinea față de adversarii de pînă acum.

LEGENDA:

- vă paște ghinionul;
- prudența e mama înțelepciunii;
- n-aveți nimic de pierdut;
- șansa vă surîde

CALENDARUL CREȘTIN - ORTODOX

✝Sf. mc. Paramon, Filumen și Valeriu

CALENDARUL CATOLIC

Sf. Saturnin, ep. m.

FARMACII ȘI SPITALE DE GARDĂ

Farmacia nr. 2, Piața Unirii (tel. 116029).

Spitalul "Sf. Spiridon" (tel. 142730): Clinica a III-a Medicală; **Spitalul de Urgență** (tel. 140690); **Maternitatea "Cuza Vodă"** (tel, 143320).

CASA DE CULTURĂ STUDENȚEASCĂ

■ Asociația Studenților Creștini Ortodocși din România - Filiala Iași, organizează la Casa de Cultură Studențească, **"Meditații în Postul Crăciunului"**, sub genericul **"Iubirea lui Hristos vindecă lumea" - "Sănătate și spiritualitate creștină azi".** Astăzi, la orele 17,00, va fi prezentată conferința "Spiritul ca factor modelator în desăvîrșirea ființei" - conf. dr. Dumitru Constantin Dulcan (Universitatea de Medicină București).

CURSURILE VALUTARE DE REFERINȚĂ ALE BNR PENTRU 29 NOIEMBRIE

Valute în cont	Curs lei	Variația față de valoarea precedentă (lei)
1 dolar SUA	3591	+21
1 marcă germană	2358	+23
1 leu moldovenesc	780	+5
1 franc francez	696	+7
1 liră sterlină	6034	+79
1 șiling austriac	335	+3
100 yeni japonezi	3174	+6
100 lire italiene	238	+2
1000 lire turcești	35	0
1 franc elvețian	2789	+30
1 ECU	4545	+43

CASELE DE SCHIMB VALUTAR

Casele de schimb valutar	Dolar SUA		Marcă germană	
	C	V	C	V
B.R.D. (tel. 211340)	4285	4500	2845	2988
Credit Bank (tel. 117591)	3580	3680	2420	2520
Casa de schimb Hygeco (tel. 112035)	4400	4750	2900	3135
Casa de schimb ACR (tel. 112345)	4300	4600	2850	3050
BANKCOOP (tel. 211236)	3600	3700	2500	2600
Banca "București" (tel. 212009)	3800	4100	2620	2735
TAROM (tel. 115309)	4200	4475	2800	3000
B.C.R. (tel. 230500)	3550	3600	2343	2376
B. Agricolă (tel.215965/316)	3748	3798	2451	2484
Banca Comercială "Ion Țiriac" (tel. 211740)	3500	3600	2500	2600
B.R.C.E. (tel. 211738)	3530	3580	2326	2359
Olimp (tel. 215524)	4450	4750	3000	3200
Banca Dacia Felix (tel. 145125)	3385	3460	2280	2350
Nasty Change (tel. 211800/29)	4450	4750	3000	3200

INTEGRAMA ZILEI

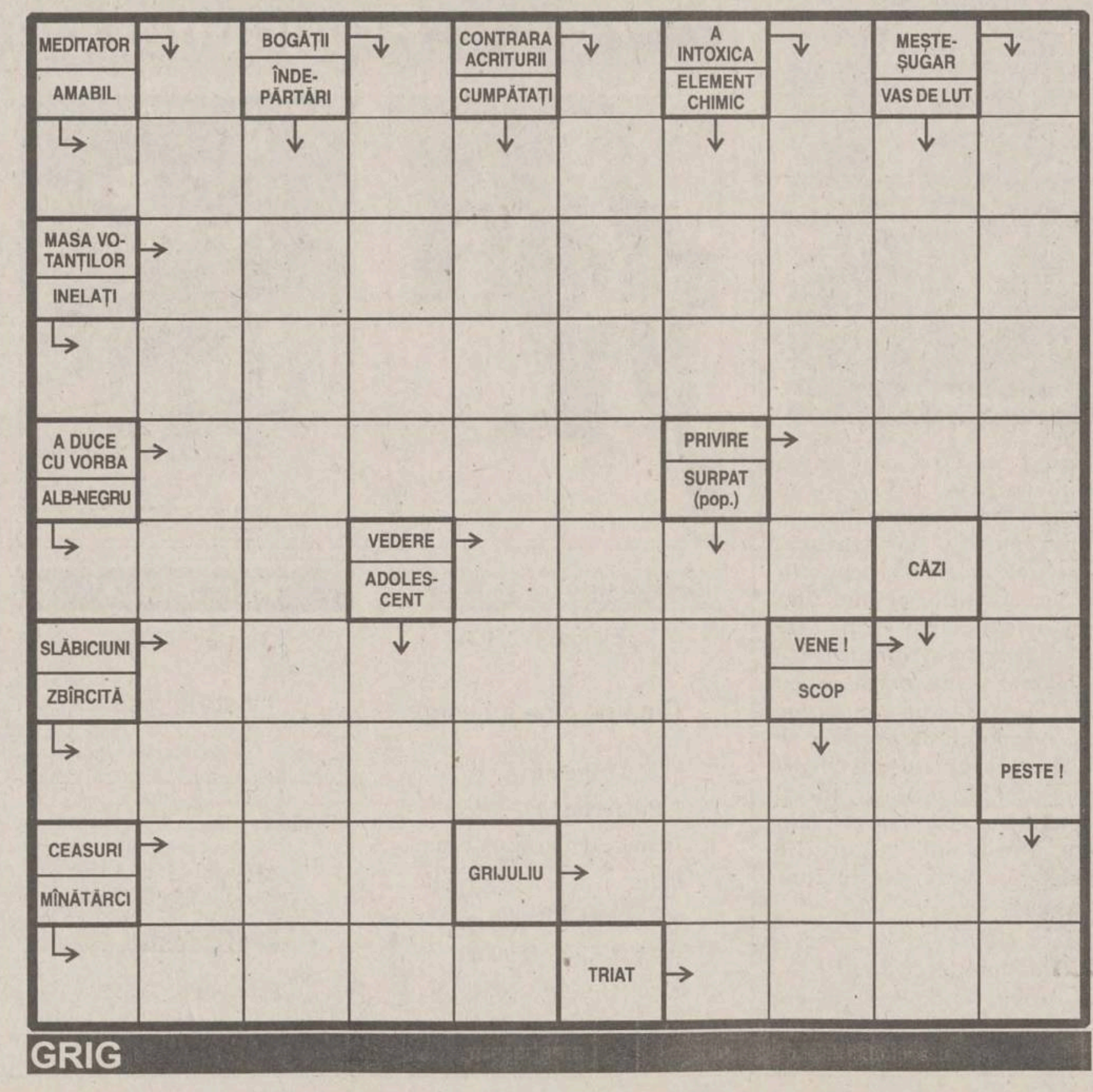

GRIG

☎ TELEFOANE UTILE: FARMACII

1. **FARMACIA SF. LAZĂR -**
zilnic : 8.00 - 20.00
sîmbăta : 8.00 - 14.00
duminica : 8.00 - 14.00
☎ 230.153

2. **NOREX PHARM**
Str. Grigore Ureche nr. 1
(Centrul Civic, lîngă Tribunal)
zilnic: 8.00 - 20.00
sîmbăta: 9.00 - 18.30
duminica: 9.00 - 13.00
☎ 216.382

3. **FARMACIA GHIȚUN -**
Cuza Vodă 27
zilnic : 7.00 - 20.30
sîmbăta : 8.00 - 15.00
☎ 147.077

4. **GHIȚUN FARM -**
Primăverii 11
zilnic : 7.00 - 20.00
sîmbăta : 8.00 - 13.00
☎ 231.876

5. **SEMIS -**
Străpungere Silvestru nr.7
zilnic : 8.00 - 20.00
duminica: 9.00 - 17.00
☎ 210.542

6. **REMEDIA -**
Str. Gării 30
zilnic : 7.30 - 20.00
sîmbăta : 8.00 - 14.00
duminica : 8.00 - 14.00
☎ 146.325

7. **FARMACIA 4**
Bd. Ștefan cel Mare nr. 3
zilnic : 7.30 - 19.30
sîmbăta : 8.30 - 13.30
☎ 142.020

8. **BEST FLORA**
Str. Vasile Lupu 108
zilnic: 8.00 - 20.00
duminica: 8.00 - 14.00
☎ 271.962

9. **FARMACON**
Str. Gavril Muzicescu
(lîngă Palatul Telefoanelor)
zilnic: 8.00 - 21.00
sîmbăta: 8.00 - 16.00
duminica: 8.00 - 14.00
☎ 213.050

10. **LIMA FARM**
Bulevard Tudor Vladimirescu 306
zilnic: 7.30 - 19.00
sîmbăta: 8.00 - 13.00
duminica: 10.00 - 12.00
☎ 114.453

11. **FARMACIA NR. 1 Iași**
B-dul Dacia nr. 32
zilnic: 8.00 - 16.00
sîmbăta: închis
☎ 153.498

12. **FARMACIA NR. 2 Iași**
Piața Unirii nr. 3
zilnic: 7.00 - 20.00 - 7.00
sîmbăta: program permanent
duminica: program permanent
Farmacie cu gardă
☎ 116.029

13. **FARMACIA NR. 7 Iași**
Socola nr. 9, bloc E.1
zilnic: 7.00 - 20.00
sîmbăta: 8.00 - 14.00
☎ 132.293

14. **FARMACIA NR. 9 Iași**
Sălciilor, bloc 828 Nicolina II
zilnic: 7.00 - 20.00
sîmbăta: 8.00 - 14.00
☎ 122.782

15. **FARMACIA NR. 11 Iași**
Vasile Lupu 160, bloc G.3
zilnic: 10.00 - 18.00
sîmbăta: închis
☎ 175.457

16. **FARMACIA NR. 15 Iași**
B-dul Independenței nr.23
zilnic: 7.00 - 20.00
sîmbăta: închis
☎ 116.408

17. **FARMACIA NR. 50 Iași**
Vasile Lupu 8, bloc D.3
zilnic: 7.00 - 20.00
sîmbăta: 8.00 - 14.00
☎ 172.867

18. **FARMACIA NR. 86 Iași**
Str. Măgurii nr. 4, Nicolina II
zilnic: 7.00 - 20.00
sîmbăta: 8.00 - 14.00
☎ 122.459

19. **UNITATEA TEHNICO-MEDICALĂ Iași**
Sălciilor, bloc 828, Nicolina II
zilnic: 8.00 - 16.00
sîmbăta: închis
☎ 124.646

20. **ALSOC - FARMAVITA**
Sf. Andrei nr. 4
(lîngă Biserica Sf. Andrei)
zilnic: 9.00-19.00
sîmbăta: 9.00-14.00
duminica: 9.00-14.00
☎ 112043

SERVICII UTILE

CONDUCĂTOR AUTO PROFESIONIST
☎ - 032/159186

Joyeux Joujou
Grădiniță de limbă franceză
☎ - 032/114263

Monumente funerare
☎ - 174174

FOTOGRAF
☎ - 032/156023

MONTAJ PARBRIZE
☎ - 032/210351

ÎNCHIDERI BALCOANE
☎ - 032/117512

DEPANATOR
mașini de cusut, mașini de scris
☎ - 032/124693,

CONTABIL
firme mici și mijlocii
☎ - 032/146293

RAȘCHETAT PARCHET
☎ - 032/126923

DIBLURI, montaje
☎ - 032/270844; 175575

INSTRUCTOR FITNESS
☎ - 032/213486

HIDROIZOLAȚII TERASE, SUBSOLURI, GARAJE
☎ - 032/174340

INSPECTOR ASIGURĂRI
☎ - 032/271895

COSMETICIANĂ
coafură, pedichiură, cosmetică
☎ - 032/215822,

REPARATII ELECTRICE
auto, deranjamente
☎ - 032/155694

SOBAR
☎ - 032/215783

ZUGRAV
☎ - 032/128831

S.C. 6M REPARAȚII FRIGIDERE
☎ - 032/251006

TÎMPLAR
capitonări, furniruri
032/147694

TRICOTERĂ
☎ - 032/129888

REPARAȚII
mașini de spălat rufe, vase, mașini de uscat, rebobinări motoare
☎ - 032/173204

MEDIC VETERINAR
☎ - 032/176647

ASISTENTĂ MEDICALĂ
☎ - 032/231976

INSTALATII SANITARE
☎ - 032/160164

SPECIALIST
antene satelit Germania
☎ - 032/213023

OPERATOR VIDEO
☎ - 032/158194

REPARATII ARAGAZE
☎ - 032/132141

FRIGOTEHNIST
☎ - 032/127420

NOTAR
Sora Bârzu
☎ - 032/138750 (orele 9-17)

TÎMPLĂRIE
☎ - 032/158588

☎ TELEFOANE UTILE

☎ SALVARE: 961
☎ POMPIERI: 981
Pașcani: 981, 761774
☎ POLIȚIE:
Inspectoratul Județean Centrala 140720; Dispecerat 146666; Municipiu Centrala 140020 Dispecerat 146840/955 Ofițer de serviciu 146850; Serviciul Circulație - 140070.
☎ SERVICII MEDICALE MOBILE CORPO-SAN (asistență medicală non-stop de urgență la domiciliu): 113130
☎ PROTECȚIA MUNCII.: 116139
☎ ASOCIATIA ROMÂNĂ ANTI-SIDA, HOTLINE SIDA: 210024
☎ AGENȚIA C.F.R.: 147673
☎ INFORMAȚII GARĂ: 146333
☎ AUTOGARĂ: 146587
☎ TAXICOM, dispecerat: 953, 146593
☎ GO-TAXI, dispecerat: 222060
☎ TAXI ROMARIS, dispecerat: 215555, 222222
☎ TAXI LYON TRANZ, dispecerat: 214214
☎ AGENȚIA TAROM: 115239
☎ INFORMAȚII AEROPORT: 174058;271590
☎ STAȚII PECO: Baș Ceauș - 176865; Aurel Vlaicu - 175872; Bucium - 132891; Crișan - 112182; Păcurari - 164142; Sărărie - 147480.
☎ A.C.R. - informații utile: 112345, 130177.
☎ DISPECERATE: R.A. Gaz-Metan - 928; 141737; R.A. Apă-Canal - 214271 (centrala - 215410); Renel - 147070, deranjamente - 929; Termoficare - 141956; R.A. Locuința - 112434; Telefoane - Deranjamente - 921;
☎ GARDA FINANCIARĂ: 114065, 12427.
☎ ADMINISTRAȚIA FINANCIARĂ: 143030
☎ TRIBUNAL: 146300
☎ PROCURATURĂ: 212566
☎ CAMERA DE COMERȚ: 117757
☎ CENTRUL MILITAR JUDEȚEAN: 146370
☎ STATUL MAJOR JUDEȚEAN DE APĂRARE CIVILĂ: 214470
☎ HOTELURI: Moldova - 142225; Traian - 143330; Unirea - 142110; Continental - 114320; Sport - 232800; Orizont - 112700
☎ POLICLINICA CU PLATĂ: triaj informații - 117244
☎ OFICIUL JUDEȚEAN PENTRU PROTECȚIA CONSUMATORILOR: 145392.
☎ AGENȚIA DE PROTECȚIA MEDIULUI: 214357
☎ LABORATOR ANALIZE "PRO FAMILIA": 230431
☎ FUNDAȚIA PENTRU PROTECȚIA ANIMALELOR "SALVANIM" - anunțuri pierderi/găsiri animale: 212184
☎ Vama Nicolina - 142817
☎ Punct vamal Of. Poștal 13 - 113093
☎ Direcția Regională Vamală Iași - 127779; 130154

CARNETUL ZILEI

TVR !

7,00 TVM. Telematinal

8,30 La prima oră. Actualităţi; Desene animate; Puncte cardinale; Revista presei; Maxima zilei

9,20 Film serial: Santa Barbara (SUA) (r). Ep. 541

10,05 Limbi străine. Spaniolă

10,35 Visul. Un film muzical, cu Corul de copii Radio, dirijor Eugenia Văcărescu-Necula. În program lucrări de: Nicolae Lungu, Dragoş Alexandrescu, Simeon Niculescu, Joseph Strauss, J.S. Bach, Ch. Gounod

11,00 Film serial: Andrea Celeste (Argentina). Ep. 84 şi 85

12,35 1001 auditii - Opera Mundi. Dictionar de interpreti. Litera "S": Terasa Stratas; Succese româneşti peste hotare: Carmen Popescu-Oprişanu; Opera "Fiica regimentului", de Donizetti în premieră la Teatrul Liric din Braşov

13,20 TVR Iaşi. Est Meridian. La un pas de weekend

14,00 Actualităţi

14,10 TVR Cluj-Napoca. Jurnal; Documentar: dl Jean Rousset, Doctor Honoris Causa al Universităţii Babeş-Bolyai; Avanpremieră

15,00 Lege şi fărădelege. Emisiune realizată de Studioul de Film al Ministerului de Interne în colaborare cu TVR

15,20 Agenda consumatorului. Consumatorul... între ciocan şi nicovală; ABC - educatia cumpărătorului

16,00 Actualităţi

16,10 Ieşirea din cerc

16,35 Emisiune în limba germană. Instantanee; Despre 1 Decembrie 1918; Literatura germană contemporană: de vorbă cu autori din spatiul cultural german

17,30 Pro Patria. Emisiune realizată în colaborare cu Redactia Emisiunilor Militare de Radio şi Televiziune din Ministerul Apărării Nationale. 1 Decembrie 1918 - momentul cel mai înalt de exprimare a suveranitătii şi independenţei nationale; Actualitatea ostăşească; Industria de apărare: Luptatorul; Univers liric

18,30 Viata parlamentară

19,00 Film serial. Din nou în vestul sălbatic (SUA, 1987). Regia Bill D' Elia. Ep. 4

19,50 Urgente în agricultură

19,55 Publicitate

20,00 Actualităţi. Buletin meteo. Telesport

20,45 Publicitate

20,50 Tezaur folcloric. Vechi melodii, noi interpretări; Din Filmoteca TV; Folclorul pe scenă

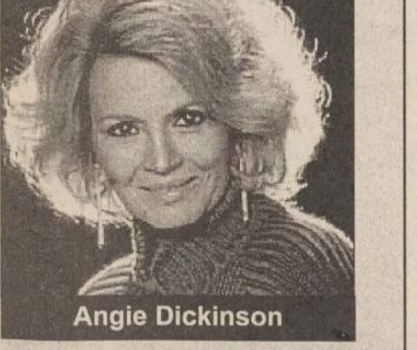

Angie Dickinson

21,30 Film artistic. De veghe (Stillwatch - SUA). Premieră pe ţară. Cu: Lynda Carter, Angie Dickinson, Don Murray. Regia David E. Peckinpah

23,05 Actualităţi

23,25 MTV. Euro Top 20

0,25 Cinematograful de noapte - Confesiuni erotice (SUA, 1995). Premieră pe tară. Regia Peter Gathings

TVR 2

7,00 La prima oră. Ştiri ROMPRESS; Buletin meteo; Gimnastica de dimineaţă; Informatii utile; Desene animate (I); Autografe muzicale; Trei minute pentru sport; Cronica şoselei; Unde mergem?; Simezele oraşului; Avocatul casei; Dedicatii muzicale; Ce spun astrele?; Calendar; Desene animate (II)

8,30 TVR Iaşi. La dispoziţia dumneavoastră!

9,20 Muzica pentru toţi. Documente ale Filmotecii TV

10,05 Magazin-Satelit. Succesul la genul feminin. Interviu cu actrita Irma P. Hall, despre filmul "Probleme de familie" (WorldNet USIA); Aventura plantelor. Ep. 2 (CFI); Marile bătălii ale trecutului. Ep. 21

11,30 Desene animate

12,00 TVR Iaşi. 12 trecute fix!

12,30 TVR Cluj-Napoca. Documentar: Limbajul animalelor

13,00 TVR Timişoara. Reporter' 96

13,30 Limbi străine (r). Spaniolă

14,00 Cafeneaua literară. Toamnă şi... cărţi

15,20 Convietuiri. Zilele culturii ucrainene din Banat şi Dobrogea; Revista presei minoritătilor nationale; Cîntece şi dansuri ale bulgarilor din Banat

16,10 Film serial: Alejandra (Venezuela, 1991). Ep. 92

17,00 Bursa inventiilor

17,40 Oameni care au fost. Lazăr Şăineanu - lingvist, filolog şi folclorist român

18,10 Film serial: Andrea Celeste (Argentina). Ep. 92

19,00 Concertul Corului şi Orchestrei Nationale Radio. Dirijor Wolfgang Gröhs. În program: W. A. Mozart - Divertismentul nr. 15; Robert Schuman - Concertul în la minor pentru pian şi orchestră. Solistă Marta Nouguera - Argentina; Gustav Mahler - Simfonia a X-a. Transmisiune de la Ateneul Român

21,00 TVM. Mesager

21,25 Căsuta din poveşti

21,30 Hyperion. Revistă literară în imagini. Istorie literară sau istorie de valori? Recitirea traditiei din perspectiva prezentului; Cum se citeşte literatura română în licee si universităti; "Adevăr şi putere" în lumea literaturii; Evenimente editoriale; Revista revistelor

22,30 Robingo 2. Joc-concurs interactiv, dotat cu cîştiguri exceptionale, în care participanţi, spectatori şi telespectatori trăiesc aceleaşi emoţii

23,10 Film serial: Santa Barbara (SUA). Ep. 543

23,55 Din viata rromilor - Traditie şi actualitate. Primul post de radio al rromilor din România (reportaj); Medalion Romica Puceanu

0,25 Bucuriile muzicii. Recital de pian - Sandu Sandrin. În program: Chopin, Scriabin

TVR INTERNAŢIONAL

21,30 Telejurnal. Revista presei

22,00 Punctul pe "I". O temă la zi

22,15 Discover România

22,20 Punct de întîlnire: Vitraliu din suflet

22,40 Un secol de cinema: Mama (f., 1977). Cu: Ludmila Gurcenko, Florian Pitiş, George Mihăiţă, Violeta Andrei, Lulu Mihăilescu. Regia Elisabeta Bostan

0,10 Doar haz!

0,20 Galele folk "Om bun" (I)

0,50 24 de ore.

TV SATELIT - RECOMANDĂRI

11,50 Aeroport, unitate specială (s): "Situatie sub control"

12,45 M6 express

12,55 Papa Schultz (s): "Operatiunea Hercule"

13,25 Căsuta din prerie (s): "Marea iubire a lui Johnny Johnson"

14,25 Mamie asteaptă un bebe (f., SUA). Regia Bill Bixby; cu: Kristy McNichols, Ted Shackelford. John si Margaret Hix, amîndoi la 40 de ani, tocmai se căsătoresc. Tinerii căsătoriti nu au timp să profite de intimitatea lor, pentru că cei patru copii ai lui Margaret vor pune capăt romanticului lor tête-à- tête...

16,05 Îngerii lui Charlie (s): "Alarmă pentru trei sirene"

17,00 Bulevardul clipurilor

21,50 Cu intentie (f., SUA). Regia John Patterson; cu: Tim Matheson, Emma Samms. Jeffrey Rhodes, anestezist, este judecat pentru moartea unei paciente, Patty Owens, victimă a unei stări proaste, fatale în timpul naşterii. Anestezistul este găsit vinovat si obligat să plătească o cautiune de 500.000 dolari pentru a rămîne în libertate. Procesul odată terminat, Jeffrey se hotărăşte să ancheteze pe cont propriu moartea pacientei sale...

23,25 Poltergeist: aventurile supranaturalului (s): "Coma"

10,30 Au sosit deja toti ucigaşii (f.p., SUA, 1985). Regia Jonathan Lynn. Cu: Tim Curry, Eileen Brennan. Cei şase oaspeti eleganti care se întîlnesc într-o noapte ploioasă într-o vilă au ceva în comun: toti au fost santajati de gazda lor, Mr. Boddy, care va fi ucis urmînd alte fapte singeroase si se ridică două probleme: cine este ucigasul si cine va fi următoarea victimă...

12,30 Trei îngeri pentru Charlie. Un înger împrumutat (s.p., SUA, 1981); cu: Shelley Hack

17,05 Desene animate si program pentru copii

21,00 Beetlejuice (co., SUA, 1987). Regia Tim Burton. Cu: Michael Keaton, Alec Baldwin. După un accident mortal, Adam şi Barbara nu ajung în cer, ci în mansarda propriei lor case care este transformată fără milă de noii proprietari Charles şi Delia Deetz, si singurul ajutor poate fi doar bio-exorcistul Betelguese care începe actiunea de alungare a familiei Deetz...

22,55 Pro Sieben Special... pe urmele duhurilor... Puterea sufletelor moarte

14,00 Heartbreak High. Banda dragostei (s. pt. tineret, Australia, 1994). Regia Geoffrey Bennett

16,00 Jake şi McCabe. Un adevărat prieten (s.p, SUA, 1991). Regia: Harry Harris. Cu: William Conrad, Joe Penny

17,00 Picket Fences. Secrete de familie. Omul cu broastele (s.p. SUA 1992). Cu: Lauren Hally, Costas Mandylor

18,00 Fiecare împotriva fiecăruia

21,00 Roxanne (co. SUA, 1987). Regia: Fred Schepisi. Cu: Steve Martin, Daryl Hannah. Căpitanul de pompieri C.D. Bales, un suflet mare, a fost dăruit de către natură cu un nas exagerat de mare şi de accea nu are curaj să-i mărturisească frumoasei studente la astronomie, Roxanne, sentimentele sale, în schimb, îi scrie frumosului dar timidului Chris, scrisorile de dragoste adresate lui Roxanne

23,00 Ran - Fotbal. Etapa a XVI-a din Bundesliga

0,00 Showul lui Harald Schmidt

13,30 Ascultă cine ciocăneste aici! (co., SUA, 1991): Bărbati adevărati

14,00 Rockford (s.p., SUA, 1974): Nu este ziua cea mai potrivită pentru a sărbători

15,00 Bärbel Schäfer - Talk Show

19,00 Bună seara! - Magazinul landurilor

19,30 Exclusiv - Magazinul vedetelor

20,40 Vremuri bune, vremuri rele (s. Germania 1996)

21,15 Mini Playback Show

22,15 Fratele măgar (s., Germania, 1995): Tentatia

12,30 Buletinul international al sporturilor cu motor

13,30 Fotbal. Cupa intercontinentală, disputată la Tokio de Juventus Torino (detinătoarea Cupei Campionilor Europeni) si River Plate (care a cîştigat Cupa Libertadores) (r)

17,00 Raliuri. Camel Trophy - competitie desfăsurată la Borneo, Indonezia

18,00 Fotbal de sală. Campionatul mondial FIFA, din Spania

20,00 Schi alpin. Retrospectiva week-end-ului (r)

21,00 Sporturi extreme

22,00 Offroad-magazin

23,00 Supercross. Campionatul mondial '96 - prima etapă: concursul de la Tokio

PRO TV

7,00 Ora 7, bună dimineaţa!

9,00 Film serial: Tînăr şi neliniştit (r, ep. 160)

9,45 Sport la minut - ştiri sportive

10,00 Film serial: Paradise Beach, ep. 250

10,30 Film serial: MASH (r, ep. 207)

11,00 Film artistic: Kentuky Woman (dramă). Regia Walter Doniger; cu: Cheryl Ladd, Ned Beatty, Philip Levien. Povestea dramatică a unei tinere femei, care nu se lasă doborîtă de greutăţile vieţii. Pentru a-şi întreţine fiul şi tatăl grav bolnav de plămîni, o chelneriţă începe să muncească într-o mină de cărbuni, cot la cot cu bărbaţii.

12,55 Ştirile Pro Tv

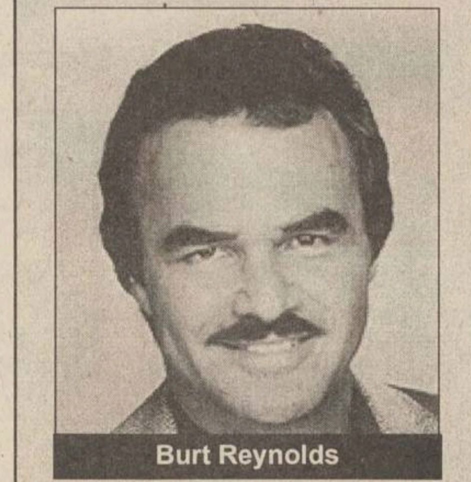

Burt Reynolds

13,00 Film artistic: Răzbunarea lui Navajo Joe (Spania/Italia). Regia Sergio Corbucci; cu: Burt Reynolds, Aldo Sanbrell, Nicoletta Machiaveli, Fernando Rey. Un western palpitant care povesteşte răzbunarea unui războinic indian, singurul supravietuitor al unui sat distrus de o bandă de tîlhari.

15,00 Film serial: Verdict - crimă!, ep. 18

16,00 Film serial: Tînăr şi neliniştit, ep. 161

16,45 Film serial: Maria Jose, ep. 55

17,30 Film serial: Grace, ep. 28

18,00 Ştirile Pro Tv

18,05 Sport la minut - ştiri sportive

18,15 Rătăciţi în tranziţie

19,00 Ştii şi cîştigi!

19,30 Ştirile Pro Tv

20,00 Film serial: Dosarele X, ep. 52

21,00 Film artistic: Învingătorul (thriller, Marea Britanie, 1990). Regia David Leland; cu: Liam Neeson, Joanne Whalley-Kilmer, Jan Bannen. Este povestea misteriosului Danny Scoular, şomer mîndru şi încăpăţînat, care pentru bani, ajunge să-şi încalce principiile morale şi să lupte în ringul de box în meciuri ilegale. După închiderea minei şi transformarea oraşelului într-un loc parcă bîntuit de fantome, sosirea unui tip din Glasgow, Matt Mason, pare să trezească speranţe. Denis este însă părăsit de soţie, dar continuă să creadă că banii o vor face să revină acasă.

22,55 Ştirile Pro Tv

23,00 Film serial: Apocalipsul, ep. 4

0,00 Ştirile Pro Tv

0,20 Sport la minut - ştiri sportive

0,35 Film serial: Zona Crepusculară, ep. 11

Richard Burton

1,00 Film artistic: Tunica (dramă/istoric, SUA, 1953). Regia Henry Coster; cu: Richard Burton, Jean Simmons, Victor Mature. Excepţională ecranizare a best-seller-ului cu acelaşi titlu, primul film realizat în sistem cinemascop. Este povestea unui tribun roman, care supraveghează crucificarea şi cîştigă mantia lui Christos la un simplu joc de zaruri. Veşmîntul, despre care se spune că ar avea puteri mistice, îl transformă pe tribun, încet, încet, într-un credincios. Dar, în cele din urmă, romanul cade în mîinile împăratului Caligula şi este condamnat la moarte.

3,15 Baschet NBA: L.A. Lakers - Detroit. Transmisiune în direct

6,00 Film serial: Dosarele X (r., ep. 52).

ANTENA 1

7,00 Vise şi oglinzi (ultimul episod)

7,45 Din lumea afacerilor

8,00 Ştiri, revista presei

8,15 În vizită la Antena 1

8,30 Telematinal

10,00 Desene animate: Detectiv Bogey

10,30 Quantum Teleshopping

11,00 O iubire de neuitat (ep. 54)

12,00 Marisol (film de dragoste, SUA, 1982). Cu: Anacani Chuck Woolery, James Carroll Jordan. Regia Arthur Allan Seidelman

14,00 Ştirile amiezii

14,10 Lumină călăuzitoare (ep. 346)

15,00 Microbişti, mîine se întîmplă ceva!

16,30 Quantum Teleshopping

17,00 Ştirile după-amiezii

17,10 O iubire de neuitat (ep. 55)

18,00 Brigada mobilă

18,30 Model Academy

19,00 Dog City (d.a.)

19,30 Viată dublă (premieră, serial Venezuela, 1996, ep. 1). Cu: Coraima Torrea, Armando Gutierez, Carlos Congote, Alvaro Ruiz. Regia Patricia Restrepo

20,30 Observator

21,30 Pierdut în beznă (thriller, SUA, 1980). Cu: Dennis Christopher, Tim Tommerson, Norman Burton. Regia Varnon Zimmerman

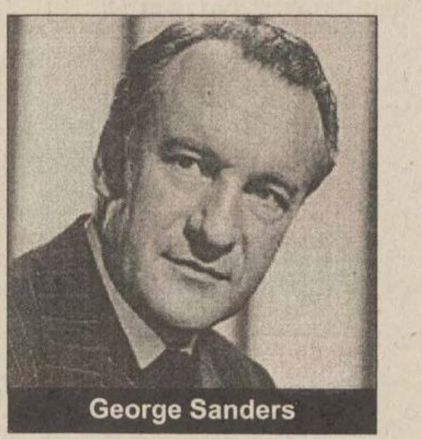

George Sanders

23,20 Joaca de-a iubirea (comedie, Spania, 1990). Cu: Nuria Hosta, Merce Lleixa. Blanca Pampols. Regia Ventura Pons

1,00 Quantum Teleshopping

1,30 Observator (r)

2,30 Fiul lui Monte Cristo (aventuri). Cu: Louis Hayward, George Sanders, Joan Bennett. Regia Rowland V. Lee

4,00 Dance Club

6,30 Quantum Teleshopping.

Radio CONTACT

5,00-8,00 Bună dimineaţa! (meteo, sport, horoscop, concursuri, aniversări, revista presei, recomandări TV, actualitatea prin informaţii, reportaje din ţară si corespondenţe BBC) ■ 8,00 - 14,00 Azi în Iaşi (informaţii locale, concursuri, muzică) ■ 14,00 - 19,00 Contact FM ■ 19,00 - 22,00 Seara la Iasi (Program de divertisment: informatii diverse, concursuri, muzică) ■ 2,00 - 5,00 "Full Contact" (dialog nocturn cu ascultătorii pe teme alese de aceştia).

■ 12 etaje a urcat scrisoarea voastră pînă la destinaţie pentru a primi şi cîntecelul şi dedicaţia - sau atunci cînd cei dragi îţi sînt mai aproape: "MUSIC BY REQUEST" - ora 20,00

TV EUROPA NOVA

10,00 Desene animate (r)

10,30 Aici Europa Nova (r)

11,30 "Specialiştii" (s)

12,25 "Chips" (s/r)

13,20 Reporter Europa Nova (r)

16,00 Linia întîi

17,00 Desene animate

17,30 Film documentar: "Spre culme pe Zugspitze"

18,00 Contemporanii noştri - "La ce bun literatura?". Invitat: prof. univ. Liviu Leonte

18,30 Restitutio - "Armonii... botanice"

18,45 Muzică

18,55 Publicitate

19,00 Infonova

19,35 "Celebritate" (f., SUA, 1980). Regia Alan Parker; cu: Eddie Barth, Irene Cara, Lee Curreri.

21,45 Noapte de catifea

22,00 Infonova

22,10 Concurs Europa Nova. Super Star Show

23,00 Tentaţii

23,30 "Rockford Files" (s, ep. 17)

0,20 "Playboy" - Fantezii erotice (s).

TELECABLE

10,00 Film: Răzbunarea frumoasei ■ 11,50 Plăcerea de a călători - film documentar ■ 13,00 Film: Cealaltă faţă a iubirii (cu Cheryl Ladd) ■ 14,30 Film: Vise estivale - Povestea grupului "The Beach Boys" ■ 16,00 Pauza muzicală ■ 17,00 Film: Am din nou 18 ani (cu: George Burns, Charlie Schlatter) ■ 18,35 Lumea lui Greg - film documentar ■ 20,30 Agenda Telecable ■ 21,00 Film: Ambasada (cu Nick Mancuso) ■ 22,35 Film: Spre culmi (comedie tipică cu Norman Wisdom care anticipează mijloacele solo ale lui Jerry Lewis. De la simpla ocupatie de a şterge geamuri, amestecîndu-se cu aristocraţi, ajunge chiar să compună şi să cînte un cîntec). ■ 0,00 Gîndul serii - din cele mai frumoase poezii ■ 0,05 Canalul adultilor ■ 0,35 Film: Expunere ■ 1,45 Nocturnă muzicală

RADIO NORD - EST

5,30 - 10,00 MICUL DEJUN. Emisiune matinală de informaţii muzică, ştiri din actualitatea locală, informaţii utilitare, horoscop, sfatul medicului, informaţii economice, relatări în direct din diferite puncte ale orasului, concursul diminetii (6,00 - 6,30: Buletinul de stiri şi Actualitatea, preluate de la BBC) ■ **10,00 - 14,00 FIR DIRECT**. Timp de patru ore în contact direct cu viaţa orasului, informaţii din actualitatea locală, răspunsuri la întrebările ascultătorilor, relatări în direct, muzică şi concursuri ■ 14,00 - 14,30 BBC: Buletinul de ştiri si Actualitatea ■ **14,30 - 18,00 TURNUL DE CONTROL.** Informaţii sportive (14,45), ştiri, interviuri, informaţii, muzică ■ 16,30 Puls Nord-Est - cel mai important grupaj informativ al zilei ■ 18,00 - 19,00 BBC: Buletinul de ştiri şi Actualitatea ■ **19,00 - 21,00 PUNCTUL PE I.** Emisiune talk-show pe subiecte de actualitate ■ 21,00 - 21,30 BBC: Buletinul de ştiri şi Actualitatea ■ **21,30 - 22,00 PULS NORD-EST** - editia de seară (ştiri, reportaje, interviuri, relatări din actualitatea locală şi natională) ■ **22,00 - 0,00 DEDICATII MUZICALE.** Muzică la cererea ascultătorilor ■ **0,00 - 4,00 WEELKY TOP 40**

TELE 'M

7,00 Documentar de noiembrie

7,30 "Matinal de vineri" - revista presei, informatii, ştiri

8,00 Actualitatea ieşeană

9,00 Film artistic: "Lista neagră" (acţiune)

10,30 Film artistic: "Liniştea care ucide" (thriller)

12,40 WorldNet - Washington DC

17,00 Documentar Tele M

18,00 Ştiri

18,30 "Gîndul de vineri"

19,30 "Ferestre pentru suflet"

20,00 Desene animate

20,30 Ştiri

21,00 Film artistic: "Ochii noptii" (acţiune)

22,35 Ştiri

23,00 Film artistic: "BAT 21" (actiune)

0,40 Ştiri

1,00 Film artistic: "Instinct final"

2,40 Ştiri

3,10 WorldNet - Washington DC

TVR IAŞI

Pr. II, orele 8,30 - 9,20 - "La dispoziţia dvs.": ■ Retrospectiva săptămînii ■ Barometru economic ■ Invitatul emisiunii ■ Autograf muzical ■ Fisă de identitate ■ Picătura de umor.

Pr. I, orele 13,30 - 14,15 - "La un pas de weekend!": ■ Informaţii utile ■ Fotograme (evenimente din actualitatea regională) ■ Videoghid ■ Reporter în direct: Dan Trofin - "Misionari, sectanţi, satanisti... " ■ Umor ■ Numele poetului: Valeriu Stancu ■ Decupaj-subiectiv: avanpremieră TVR Iasi

Pr. II, orele 12,00 - 12,30 - "12 trecute fix": ■ Întîlnire cu reporterii TVR Iaşi ■

CONY - SATv

18,00 Deschiderea editiei ■ 18,05 Caleidoscop CONY-SATv (calendarul zilei, stiri, reportaje, reportajul zilei, anunţuri, publicitate) ■ 19,00 O lectie de viaţă Oana Turcu ■ **20,00 Film: "Misiune de acoperire"** . Cu: David Janssen, Coriune Clery ■ 21,40 Închiderea programului ■

RADIO IAŞI

6,00-8,30 Dimineţile noastre ■ **7,00 Radiojurnal posturile centrale de radio** ■ 8,30-9,00 Columna (reluare) ■ 9,00-9,05 Buletin de ştiri ■ **9,05-13,00 Radiosfera** 11,00; 12,00 Ştiri ■ 10,00-11,00 Radio circuit multiplex ■ 11,30 Sub semnul întrebării ■ 12,30-12,40 Moment muzical folcloric ■ 13,00-13,15 Radiojurnal posturile centrale de radio ■ **13,15-16,00 Radio Iaşi... pe frecvenţa tineretii** ■ 14,00-14,05 Buletin de ştiri ■ 14,30 Fir direct... ■ 15,00-15,05 Buletin de ştiri ■ 15,30 Special pentru dvs. (Relaţia părinţi, copii, şcoală) ■ 16,00-16,15 Radiojurnal posturile centrale de radio ■ 16,15-17,30 Cotidian sonor (17,00: Buletin de ştiri) ■ 17,30-18,00 Convorbiri literare ■ 18,00-18,05 Buletin de ştiri ■ 18,05-19,00 Corespondenţa muzicală radio - program alcătuit la cererea ascultătorilor (muzică uşoară şi populară) ■ 19,00-19,15 Radiojurnal posturile centrale de radio ■ 19,20-21,00 Teatru la microfon ■ 21,00-21,25 Evenimentele zilei si meteo ■ 21,25-21,30 Sport pentru toti ■ 21,30-22,00 Expo melodii

Programul cinematografelor

"VICTORIA"

Telefon. 112502

"Cine pe cine iubeşte"

Premieră
Producţie SUA, 1996
Film de dragoste cu Uma Thurman, Janeane Garofalo, Ben Chaplin
ora 9,00 - **1500 lei**
orele: 11,00; 13,00; 15,00; 17,00; 19,00
3000 lei

AL PACINO
ROBERT DE NIRO
VAL KILMER
HEAT
UN FACE À FACE DE LÉGENDE

"REPUBLICA"

Telefon: 114327

"Viaţa în roşu"

Premieră
Coproducţie Franta, Elveţia, Rusia, Italia, 1995
Dramă cu Vincent Perez, Armen Djigarhanian
ora 9,00 - **1500 lei**
orele: 11,00; 13,00 - **3000 lei**

"Obsesia"

Producţie S.U.A., 1995
Thriller cu Al Pacino, Robert De Niro, Val Kilmer
orele 15,00; 18,00 - **3000 lei**

"COPOU"

Telefon: 145738

"Diabolique"

Productie SUA, 1996
Thriller psihologic cu Sharon Stone şi Isabelle Adjani
ora 9,00 - **1000 lei**
orele 11,00; 13,00; 15,00; - **2000 lei**

"Cînd un bărbat iubeşte o femeie"

Productie SUA, 1994
Dramă sentimentală cu Andy Garcia şi *Meg Ryan*
orele 17,00; 19,10 - **2000 lei**

"DACIA"

Telefon: 164740

"Damini"

Productie India, 1992
Melodramă muzicală cu Rishi Kapoor şi Sunny Deol
ora 9.00 - **800 lei;**
orele: 11,30; 14,00; 16,30; 19,00 - **1500 lei**

VINERI
29 noiembrie 1996
Inclus în nr. 283

monitorul
Sport

SECȚIUNEA B
SPORT
OPINII
DIVERTISMENT

În finala Cupei Davis 1996, la Malmö, începînd de astăzi

Suedia va întîlni Franța

De astăzi și pînă duminică se va disputa la Malmö cea de-a 83-a ediție a finalei Cupei Davis, între echipele Suediei și Franței. Prima finală a acestei competiții celebre rezervate echipelor masculine a avut loc în 1902 la New York (SUA - Marea Britanie 3-2), iar ultima s-a jucat în 1995 la Moscova (SUA - Rusia 3-2). Cupa Davis nu s-a disputat în 1910, 1915-1918 și 1940-45. Căpitanul nejucător al echipei de Cupa Davis a Franței, Yannick Noah, consideră "scandaloase" condițiile oferite de sala "Malmomassan" (5500 de locuri) pentru finala cu Suedia. "Acest loc nu trebuia să găzduiască finala Cupei Davis", a spus Noah, după antrenamentul efectuat miercuri de jucătorii francezi. Organizatorii suedezi au dorit ca meciul să aibă loc la Stockholm, însă Federația Internațională de Tenis a făcut presiuni pentru ca întîlnirea să fie găzduită de orașul Malmö, aflat mai aproape de un aeroport internațional (la o jumătate de oră de Copenhaga).

Thomas Enqvist

Scurte declarații

Stefan Edberg: ***"După turneul de la Stockholm, mă antrenez asiduu. Mă simt excelent din punct de vedere fizic și mental".***

Thomas Enqvist: ***"Sper ca forma pe care am demonstrat-o la ultimele turnee să fie de durată".***

Arnaud Boetsch: ***"În Cupa Davis am cunoscut cele mai mari satisfacții pe plan sportiv".***

Meciurile vor avea loc după următorul program

Astăzi - primele meciuri de simplu: Stefan Edberg - Cedric Pioline; Thomas Enqvist - Arnaud Boetsch.

Mîine - partida de dublu: Nicklas Kulti/Jonas Bjorkman - Guy Forget/Guillaume Raoux.

Duminică - ultimele partide de simplu: Stefan Edberg - Arnaud Boetsch; Thomas Enqvist - Cedric Pioline.

Suedia

Participarea în Cupa Davis
Prima prezență: 1925
Număr de ani în care a jucat în Cupa Davis: 63

Palmares: 180 de partide, 123 cîștigate, 57 pierdute. Campionă în 1975, 1984, 1985, 1987, 1994 (5 titluri). Finalistă în 1983, 1986, 1988, 1989.

Rezultatele realizate în Grupa Mondială în ultimii 5 ani: 1991 - învinsă în primul tur; 1992 - semifinalistă; 1993 - semifinalistă; 1994 - campioană; 1995 - semifinalistă.

Cum s-a calificat în finală: turul I - 4-1 cu Belgia; sferturi de finală - 5-0 cu India; semifinale: 4-1 cu Cehia

Stefan Edberg. 30 de ani, 1,88 m, 77 kg. Este căsătorit, are o fată. Practică tenisul de la 7 ani. A devenit jucător profesionist în 1983, an în care a fost numărul I în clasamentul mondial al juniorilor, reușind să cîștige toate cele patru turnee de Grand Slam rezervate acestei categorii. A are în palmares 41 de titluri la simplu, dintre care 6 de Grand Slam (cîte două la Australian Open, Wimbledon și US Open). A cîștigat de patru ori Cupa Davis cu Suedia. Este un adept al tacticii serviciu-vole, fiind considerat un "gentleman al tenisului" grație comportamentului său ireproșabil pe teren. A fost numărul 1 mondial din 1990 și 1991. La JO de la Barcelona a purtat drapelul Suediei. După finala de la Malmo își va încheia cariera sportivă.

Thomas Enqvist. 22 de ani, 1,91 m, 85 kg. Practică tenisul de la 5 ani. Ca junior a cîștigat Australian Open și Wimbledon în 1991. Antrenat de Joakim Nystrom, a cîștigat șapte titluri. A terminat anul pe locul 9 în ATP - cea mai bună poziție din cariera sa. În 1994 a suferit două operații la genunchi, dar și-a revenit repede și a devenit primul jucător al Suediei la sfîrșitul lui 1995. Este considerat succesorul lui Edberg.

Nicklas Kulti. 25 ani, 1,90 m, 78 kg. A fost numărul 1 mondial al juniorilor în 1989, cînd a trecut la profesionism. Are în palmares două titluri la simplu și trei la dublu. Împreună cu Magnus Larsson, a disputat în 1995 finala de dublu la Roland Garros. În același an, în septembrie, a fost operat la picior, fiind indisponibil tot restul sezonului.

Jonas Bjorkman. 24 ani, 1,84 m, 76 kg. Practică tenisul de la 6 ani. Are în palmares 10 titluri la dublu. În finala Cupei Davis din 1994, cu Rusia, a cîștigat după cinci seturi meciul de dublu, împreună cu Jan Apell.

Franța

Participarea în Cupa Davis
Prima prezență: 1904
Număr de ani în care a jucat în Cupa Davis: 77

Palmares: 196 de partide, 127 cîștigate, 69 pierdute. Campioană în 1927, 1928, 1929, 1930, 1931, 1932, 1991 (7 titluri). Finalistă: 1925, 1926, 1933, 1982

Rezultatele realizate în Grupa Mondială în ultimii 5 ani: 1991 - campioană; 1992 - sfert-finalistă; 1993 - sfert-finalistă; 1994 - sfert-finalistă; 1995 - învinsă în primul tur.

Cum s-a calificat în finală: turul I - 5-0 cu Danemarca; sferturi de finală - 5-0, cu Germania; semifinale - 3-2 cu Italia

Cedric Pioline. 27 ani, 1,89 m, 79 kg. Căsătorit, are un băiat. Mama sa este române, fostă componentă a echipei de volei a României. La vîrsta de 13 ani a suferit o operație la genunchi, după o căzătură. Din 1990 este pregătit de profesorul universitar Henri Dumont, care l-a ajutat să obțină în 1993 cea mai bună performanță din carieră: calificarea în finala US Open. Din acel sezon, renunță la serviciile lui Dumont, care s-a opus în numeroase rînduri ca Cedric să joace în Cupa Davis. Abia în acest an a cîștigat primul său titlu, la Copenhaga, după ce pierduse anterior 9 finale în circuitul ATP.

Arnaud Boetsch. 27 ani, 1,83 m, 76 kg. Căsătorit, are un băiat. Considerat de la vîrsta de 14 ani cel mai promițător talent al tenisului francez, a avut nevoie de o perioadă mai lungă de timp pentru a confirma așteptările. Armele sale pe teren sînt pregătirea fizică și forehand-ul devastator. Deși este considerat un jucător care poate cîștiga în fața oricărui adversar dacă prinde o zi bună, Boetsch este un tenisman inconstant, care alternează prestațiile strălucitoare cu cele mediocre. Are trei titluri în palmares. La turneul de la Lyon a obținut o victorie în fața lui Thomas Enqvist.

Guy Forget. 31 ani, 1,90 m, 80 kg. Căsătorit, are doi copii. Născut într-o familie de tenismani, Guy a impresionat la vîrsta junioratului, dar a avut nevoie de 9 ani pentru a-și face un nume în circuitul profesionist. Are în palmares 10 titluri, primul fiind cucerit în 1986, ultimul în 1991 - cel mai bun an al carierei sale, cînd a cîștigat Cupa Davis cu Franța, învingîndu-l în meciul decisiv pe Pete Sampras. De atunci cariera sa a fost marcată de accidentări și rezultate slabe.

Guillaume Raoux. 26 ani, 1,80 m, 77 kg. Căsătorit, are un băiat. Din cauza condiției fizice mai putin solide, a optat pentru proba de dublu. În acest an a devenit partenerul ideal pentru Forget.

Ultimele 10 finale ale Cupei Davis

1986 Melbourne	
Australia - Suedia	3-2
1987 Göteborg	
Suedia - India	5-0
1988 Göteborg	
Germania - Suedia	4-1
1989 Stuttgart	
Germania - Suedia	3-2
1990 St.Petersburg	
SUA - Australia	3-2
1991 Lyon	
Franța - SUA	3-1
1992 Fort Worth	
SUA - Elveția	3-1
1993 Düsseldorf	
Germania - Australia	4-1
1994 Moscova	
Suedia - Rusia	4-1
1995 Moscova	
SUA - Rusia	3-2

Tabloul campioanelor

SUA - 31 de victorii
Australia - 26 de victorii
Marea Britanie - 9 victorii
Franța - 7 victorii
Suedia - 5 victorii
Germania - 3 victorii
Cehoslovacia, Italia, Africa de Sud - cîte o victorie.

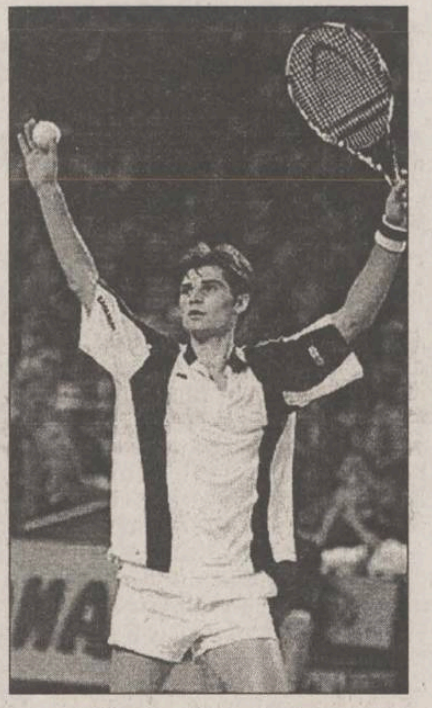

Arnaud Boetsch

Week-end fotbalistic intern

Campionatul lasă loc Cupei României

În acest week-end vor avea loc meciurile din 16-imile de finală ale Cupei României la fotbal, etapă care cuprinde și cele 18 echipe de Divizie Națională. Turnirul Cupei va fi lansat astăzi, la Onești, campioana țării, Steaua întîlnind echipa locală Fotbal Club. Sigur că, datorită valorii superioare, echipa militară este favorită în fața unei echipe de categorie inferioară învinsă la Mizil, dar să nu uităm că, atît la noi cît și peste tot, Cupa este competiția K.O.

Mîine, de la orele 12, vor avea loc și celelalte 15 partide, cele mai importante fiind acelea care pun față în față echipe din primul eșalon: ***Ceahlăul Piatra Neamț - Jiul și FC Brașov - Sportul Studențesc***. În altele, echipele primdivizionare vor da piept cu fruntașe ale Diviziei A, și, cum se joacă pe terenul acestora, elita va avea zile grele. E vorba de jocurile: ***Electroputere Craiova - Petrolul Ploiești, Dacia Pitești - Dinamo, Inter Sibiu - Rapid, CSM Reșița - Gloria Bistrița și Petrolul Moinești - "U" Cluj.*** Alte dueluri dintre reprezentantele primelor două divizii sînt: ***AS Danubiana Ploiești - Farul Constanța, Rocar - Universitatea Craiova, ASA Tg. Mureș - FC Național, Olimpia Satu Mare - AS Bacău și Dunărea Călărași - Chindia Tîrgoviște.*** Si ca de obicei, în această fază avem și clasicele "buturugi mici". Dintre acestea, este interesant de urmărit evoluția echipei ***Viitorul Oradea,*** construită de fostul fotbalist Marcel Pușcaș, un experiment inedit de club particular. Tinerii de care se leagă revenirea fotbalului de pe Crișul Repede vor întîlni pe Politehnica Timișoara. Celelalte partide de acest gen sînt: ***AS Midia Năvodari - FC Argeș și UM Timișoara - Oțelul Galați.*** Să așteptăm, deci, ziua de sîmbătă și să vedem de unde va sări "iepurașul cu surprize"! **(GIN)**

UN REVELION SIGUR
300 $ + 1.060.000 lei pentru adulți, elevi și studenți
330 $ + 325.000 lei
180 $ + 280.000 lei
ANGLIA MARGATE 26 decembrie-8 ianuarie
GRECIA 27 decembrie-5 ianuarie
AUSTRIA VIENA 29 decembrie-2 ianuarie
net NORD EST TOURS
TOUROPERATOR
Relații și înscrieri
Casa Model - mezanin
☎ 032 117596
KLM
Air Moldova
DAC AIR

Fotbalul lumii

Florin Răducioiu marchează primul său gol "britanic"

■ "finul" Gane îl elimină pe "nașul" Craioveanu ■ Vicenza nu s-a speriat de "Diavol" ■ ploaie de surprize în Cupa Ligii Angliei

Cupa Ligii Angliei. Meciurile etapei a V-a din Cupa Ligii Angliei, disputate miercuri seara, s-au încheiat cu următoarele rezultate: West Ham - Stockport 1-1; Bolton - Tottenham 6-1; Leicester - Manchester United 2-0; Liverpool - Arsenal 4-2; Middlesbrough - Newcastle 3-1. Singurul rezultat de egalitate s-a consemnat la Londra, acolo unde "ciocănarii", deși au jucat acasă, nu au reușit să depășească formația Stockport (din a doua divizie). Vestea bună o constituie faptul că Florin Răducioiu a deschis scorul, pentru gazde, în prima repriză, înscriind astfel primul său gol de la transferul în Anglia. Însă Stockport a reușit să egaleze, în repriza a doua, prin portughezul Cavaco, astfel încît partida se va rejuca pe terenul divizionarei secunde. Dacă tot vorbim de surprize, să spunem că multe nume "grele" au părăsit competiția, în frunte cu Manchester United, învinsă de modesta Leicester, prin golurile marcate de Claridge și Heskey. Chiar dacă lui Alex Ferguson i-au lipsit șapte titulari, accidentați, înfrîngerea rămîne umilitoare. Tottenham a făcut-o de oaie, pierzînd rușinos la Bolton, cu 1-6 (McGinlay a reușit un hat-trick, în timp ce golul de onoare al echipei lui Gerry Francis a purtat semnătura lui Teddy Sheringham). Newcastle s-a întors acasă învinsă de Middlesbrough, "vulpea argintie" Ravanelli făcîndu-și din nou cu prisosință datoria, cu două goluri.

Robbie Fowler a înscris un gol spectaculos în poarta "tunarilor"

Al treilea gol al oaspeților a fost opera danezului Beck, golul de onoare fiind reușit de Alan Shearer. De două ori a introdus mingea în plasă și Robbie Fowler, iar "cormoranii" i-au eliminat pe "tunari" din cursa spre Cupă, după o victorie cu 4-2. Arsenal a jucat timp de 34 de minute în 10, după eliminarea lui Steve Bould. Turul V se va disputa după următorul program: Ipswich - Leicester; Middlesbrough - Liverpool; Bolton - Wimbledon; West Ham sau Stockport - Southampton sau Oxford.

Cupa Spaniei. Singura echipă din prima Divizie eliminată după turul II al Cupei Spaniei este Real Sociedad, formatia lui Gică Craioveanu. Cel care i-a făcut bucuria lui Gică este "finul" Gane, de la Osasuna Pamplona. În tur, rezultatul fusese 1-0 (gol Gane), pentru ca returul de la San Sebastian să se încheie la egalitate, 1-1. Rezultatele complete înregistrate miercuri: Real Sociedad - Osasuna 1-1 (se califică Osasuna cu scorul general de 2-1); Valladolid - Talavera 1-1 (se califică Valladolid cu scorul general de 4-1); Athletic Bilbao - Zalla 2-1 (se califică Athletic Bilbao cu scorul general de 5-1); Racing Santander - Eibar 0-0 (scor general 1-1; se califică Santander prin golurile înscrise în deplasare); Oviedo - Aviles 3-0 (se califică Oviedo cu scorul general de 8-1); Compostela - Leganes 1-0 (se califică Compostela cu scorul general de 2-1); Real Madrid - Salamanca 2-0 (se califică Real Madrid cu scorul general de 4-0); Sevilla - Malaga 0-0 (se califică Sevilla cu scorul general de 1-0); Real Betis - Frija 2-0 (se califică Betis cu scorul de 4-1); Rayo Vallecano - Albacete 5-1 (se califică Rayo cu scorul general de 5-1); Deportivo La Coruña - Mallorca 3-0 (se califică Deportivo cu scorul general de 3-1); Extremadura - Merida 5-1 (se califică Extremadura cu scorul general de 5-2); Hercules - Levante 2-0 (se califică Hercules cu scorul general de 2-1; Zaragoza - Real Union 2-1 (se califică Zaragoza cu scorul general de 6-1).

Cupa Italiei. În partidele disputate miercuri, contînd pentru cea de-a doua manșă a sferturilor de finală a Cupei Italliei la fotbal, s-au înregistrat rezultatele: Lazio - Napoli 1-1 (se califică Napoli cu scorul general de 2-1); Vicenza - Milan 0-0 (scor general 1-1; Se califică Vicenza prin golul înscris în deplasare). Roberto Baggio s-a întors fără succes în locul unde a făcut primii pași în fotbal (între anii 1982 și 1985 el jucînd la Vicenza). Baggio i-a solicitat insistent antrenorului Tabarez să-l introducă în teren, pentru a juca pentru prima dată în carieră împotriva echipei unde debutase, chiar la Vicenza. După ce, pe San Siro, scorul fusese 1-1, inedita lideră a Seriei A a ținut și în retur în șah "diavolul" milanez, reușind calificarea în semifinale. Gazdele au înscris chiar, prin uruguayanul Otero, dar golul a fost anulat pentru ofsaid, iar din minutul 87 au jucat în 10, Bellotti primind al doilea cartonaș galben, pentru proteste. La Roma, Lazio și Napoli au oferit spectatorilor un meci plin de scîntei, încheiat la egalitate. Oaspeții au rămas în... 9, fundașul Baldini și atacantul Aglietti fiind eliminați în minutele 45 și 49, pentru ca cehul Nedved (Lazio) să vadă cartonașul roșu cu opt minute înaintea finalului. Scorul a fost deschis de Lazio, prin Casiraghi (minutul 21), pentru ca golul egalizator să fie reușit de brazilianul Caio. În semifinale vom putea urmări următoarele partide: Vicenza - Bologna (un interesant duel al revelatiilor acestui început de sezon); Internazionale sau Juventus - Napoli. **(D. ADRIAN)**

FLASH FOTBALISTIC

Se apropie meciul cu Macedonia

Astăzi Iordănescu definitivează lotul

Ieri dimineață, la sediul FRF a avut loc o întîlnire între președintele forului fotbalistic român, Mircea Sandu și președintele Ligii Cluburilor, Dumitru Dragomir. S-au discutat aspecte privind definitivarea statutului ligii, care pe data de 10 decembrie va fi supus aprobării Adunării Generale. Astăzi, selecționerul Anghel Iordănescu va definitiva lista jucătorilor care activează în străinătate, ce urmează să fie convocați pentru meciul cu Macedonia, din preliminariile pentru CM din Franța, partidă ce se va disputa la Skoplje, pe 14 decembrie. Marți, 3 decembrie, președintele FRF, Mircea Sandu, va pleca la Torino, pentru a asista în calitate de observator UEFA la partida din Liga Campionilor dintre Juventus Torino și Fenerbahce Istanbul. Referitor la declarația președintelui Ligii jucătorilor, Vasile Sotir, cum că va fi numit în funcția de vicepreședinte al FRF, conducerea forului fotbalistic român precizează: "O asemenea discuție nu a avut loc și o asemenea măsură nu ar putea fi luată, fără o modificare a statutului FRF. Numai Adunarea Generală a FRF ar putea hotărî o asemenea numire. În concluzie, zvonurile pe această temă nu au nici un fel de acoperire".

În această seară

Paolo Casarin se va întîlni cu arbitrii FIFA din România

Fostul reputat arbitru internațional și actualul președinte al AIA (Asociația Arbitrilor Italieni), Paolo Casarin, va sosi azi la București în calitatea sa de membru în Comisia de Arbitri UEFA, pentru a se întîlni cu arbitrii internaționali din România. În această seară, de la ora 18.30, Paolo Casarin va participa la o conferință de presă, organizată la sediul Federației Române de Fotbal.

Turneul din Egipt

Pancu a fost selecționat în lotul B

Antrenorul Gabi Balint a anunțat componența lotului B, care va efectua un turneu în luna decembrie, în Egipt. Iată lista celor convocați: portari - Tene, Bratu, Preda; fundași: Contra, Crăciunescu, Curt, Ciobotariu, Bănceu, Florea; mijlocași: Bolohan, V. Stefan, Bundea, G. Popescu, Tararache, Pancu, Vasc; atacanți: I. Viorel, Dănciulescu, Andone, Trică.

Sancțiuni dictate de CCA și CCN

Arbitrul Biro - suspendat două etape

Comisia Centrală a Arbitrilor l-a suspendat pe două etape pe arbitrul Iosif Biro pentru prestația nesatisfăcătoare din meciul "U" Cluj - Ceahlăul Piatra Neamț (5-4). Comisia Campionatului Național i-a suspendat pe Marian Savu (Național), Daniel Prodan (Steaua) și R. Ivan (Poli Timișoara), pe cîte o etapă și le-a aplicat o amendă de cîte 500.000 lei pentru cartonașele roșii primite în etapa cu numărul XVI. Fotbalistul Adrian Găman, care a fost împrumutat de către formația UTA echipei ARIS Arad (ulterior desființată), și care a semnat pentru Rapid, este declarat bun de joc pentru UTA. Comisia Campionatului Național convoacă pentru data de 5 decembrie pe președintele clubului Dinamo, Cornel Dinu și pe arbitrii Ion Crăciunescu, Adrian Porumboiu, Sorin Corpodean și Vali Ioniță pentru lămurirea acuzațiilor formulate de președintele clubului din Șos. Ștefan cel Mare.

"Încorporări" în Ghencea

Rotariu a semnat pentru Steaua

Echipa de fotbal Steaua București a obținut semnătura de transfer a mijlocașului timișorean Iosif Rotariu (35 ani) pe o perioadă de 6 luni, cu drept de prelungire a contractului pe încă un an de zile, au precizat surse oficiale ale clubului militar. Pe lista de achiziții a Stelei se pare că se află atacantul Bogdan Andone (Sportul Studențesc - suma de achiziție 300.000 $), macedoneanul Slavo Iankovic (Lokomotiv Plovdiv - suma de achiziție 80.000 $) și fundașul Adrian Iencsi (Ceahlăul Piatra Neamț). În schimb, fundașul Daniel Prodan se pare că va părăsi la sfîrșitul anului 1996 gruparea militară în favoarea unei echipe din Europa.

La cererea antrenorului Cipro

Băban s-ar putea transfera la Slavia Praga

Antrenorul formației cehe Slavia Praga, František Cipro, dorește să-l achiziționeze la formația sa pe atacantul rapidist Marcel Băban. "Atacantul Slaviei este accidentat pentru cel puțin șase luni. De aceea, antrenorul František Cipro dorește să-l achiziționeze pe Băban, pe care îl cunoaște bine. Le-am prezentat condițiile noastre și în decurs de zece zile vom primi răspunsul lor", a declarat procuratorul Florin Iacob. Se pare că formația Rapid București urmează să primească cel puțin 150.000 de dolari pentru transferul atacantului Marcel Băban.

PANORAMIC

Hotărîre UEFA

Weah a fost suspendat pentru meciul cu Rosenborg

Comisia de Disciplină a UEFA a comunicat ieri că sancțiunea dată lui George Weah (AC Milan) este suspendarea pentru următorul meci din Liga Campionilor, care se va disputa pe 4 decembrie, la Milano, între AC Milan și Rosenborg. George Weah l-a lovit cu capul în figură pe căpitanul echipei FC Porto, Jorge Costa, după încheierea meciului dintre echipa portugheză și AC Milan, în drum spre vestiare. În condițiile în care FC Porto nu a înaintat nici un memoriu către UEFA, iar Costa s-a hotărît să îl acționeze în justiție pe liberian, fără a solicita sancțiuni pe linie fotbalistică, UEFA s-a sesizat din oficiu și a luat în considerare doar rapoartele arbitrului principal al partidei, austriacul Gerd Grabher, arbitrului de rezervă, Robert Sedlacek și observatorului UEFA, danezul Jim Sterne Hansen. Hotărîrea este provizorie, urmînd ca alte sancțiuni să fie dictate ulterior, pe măsură ce la dosarul acestei grave abateri disciplinare se vor strînge și alte probe, iar cazul va fi aprofundat. "Comitetul va face o investigație amănunțită și o decizie finală va fi luată în viitorul apropiat", a declarat un oficial UEFA.

FIFA a decis

Meciul Estonia - Scoția se va rejuca la Monte Carlo

Meciul de fotbal dintre Estonia - Scoția, din preliminariile Campionatului Mondial se va rejuca pe 11 februarie 1997 la Monte Carlo, a anunțat FIFA. Partida, programată inițial în octombrie la Tallin, nu s-a mai disputat, din cauza unor neînțelegeri privind ora de începere. FIFA a decis ca întîlnirea să fie programată pe stadionul "Louis al II-lea" din Monte Carlo, din cauză că federațiile de fotbal din cele două țări nu au căzut de acord asupra locului de disputare.

Grație contractelor avantajoase

Del Piero are viitorul asigurat

Alessandro Del Piero are viitorul asigurat, datorită evoluțiilor sale de excepție și a modului în care procuratorul său, Claudio Pasqualin a știut să îi încheie toate contractele. Alessandro are prevăzut în contractul cu Juventus și în cel cu sponsorul tehnic (Adidas) multe bonusuri pentru diferite competiții. De exemplu, pentru prezența în finala Cupei Intercontinentale, conform cotidianului "Gazzetta dello Sport", el a primit 30 de milioane de lire din partea clubului și din partea firmei Adidas aproximativ 110 milioane de lire, plus jeep-ul Toyota pentru că a fost desemnat cel mai bun jucător al partidei. Pasqualin a prevăzut în contractul cu Juventus ca salariul lui Del Piero să crească eșalonat, de la un miliard de lire pe sezon, cît are în acest moment, pînă la 3 miliarde în anul 2000, cînd îi va expira contractul. Sînt prevăzute bonificații speciale pentru toate competițiile: campionat, poziția în clasamentul golgeterilor, Cupa Italiei. În afară de acestea, Del Piero primește anumite prime pentru fiecare gol înscris în Liga Campionilor. Totodată, prezența lui Alessandro pe lista nominalizaților pentru Balonul de Aur, în naționala Italiei la Campionatul European și la Campionatul Mondial, vor fi premiate suplimentar.

Efectele duelului Federație - Guvern

Naționala Albaniei a fost suspendată pe termen nelimitat

Albania a fost suspendată pe termen nelimitat de FIFA, după unele măsuri guvernamentale vizavi de federația de fotbal din această țară (AFA). Ministerul Tineretului și Sportului din Albania l-a suspendat din funcție pe secretarul general al AFA, Edvard Dervishi și a dizolvat comitetul executiv al forului fotbalistic de la Tirana. FIFA a precizat că nu recunoaște aceste măsuri și că îi va considera în continuare pe Dervishi și comitetul executiv drept singurele legături oficiale cu AFA. În urma acestei suspendări, naționala Albaniei este în pericol să nu dispute meciul cu Irlanda de Nord, programat pe 14 decembrie în preliminariile Campionatului Mondial. Albania face parte din grupa a IX-a europeană, alături de Germania, Portugalia, Ucraina, Armenia și Irlanda de Nord.

"Sînt prizonier"

Karembeu rămîne la Sampdoria

Mijlocașul francez Christian Karembeu (Sampdoria Genoa) rămîne în campionatul din Peninsulă, informează Reuter. Fotbalistul francez, originar din Noua Caledonie, își exprimase, în repetate rînduri, dorința să joace la Real Madrid, în timp ce conducerea clubului genovez încheiase un acord cu rivala clubului madrilen, FC Barcelona. Marți, reprezentanții cluburilor Sampdoria și FC Barcelona s-au întîlnit la Monte Carlo pentru rezolvarea situației lui Karembeu. Francezul a refuzat însă să semneze pentru Barcelona așa că va rămîne sub contract cu "Bella Samp". "Acum totul s-a sfîrșit... Sînt prizonierul Sapmdoriei", a declarat mijlocașul francez.

Volei feminin - Cupa CEV

Penicilina debutează astăzi contra echipei Romanelli Florența

■ *relatează din Croația trimisul nostru special Ion C. Teodor*

Începînd de astăzi și pînă duminică, în localitatea croată Pola va avea loc turneul de calificare în Cupa Confederației Europene de Volei, la care participă echipele Penicilina Iași, Romanelli Florența (Italia), Istarska Banka (Croația) și Villacondense (Portugalia). Înainte de a vă da cîteva amănunte despre adversarele noastre, trebuie să spunem cîte ceva despre drumul Penicilinei de la Iași și pînă la Pola. Un drum lung, cu destule surprize. Echipa a plecat din Iași luni dimineața și a ajuns seara la Timișoara. Marți dimineața, s-a trecut granița pe la Moravița în Iugoslavia și, deși ne așteptam să găsim pe teritoriul vecinilor noștri urme ale războiului fratricid care a zguduit această parte a Europei, lucrurile prezintă o aparență destul de normală. Belgradul ni s-a părut un oraș în plină schimbare, cu multe construcții noi și cu un procent de "contaminare occidentală" superior Bucureștiului. Vremea frumoasă din timpul traversării Iugoslaviei nu ne-a lăsat să anticipăm ce va urma. Odată intrați pe teritoriul Croației au început necazurile. Mai întîi, o așteptare de o oră și jumătate la vama croată, datorită unei inadvertențe minore apărută în tabelul cu lotul Penicilinei. Ieșiți din vamă, am intrat direct în... iarnă. Pe autostrada spre Zagreb ne-a întîmpinat o burniță deasă, care s-a transformat rapid în lapoviță și ninsoare. Un echipaj al Poliției croate, aflînd că vrem să ajungem la Pola prin Rijeka, ne-a sfătuit să amînăm călătoria cu o zi, deoarece condițiile meteo urmau să se înrăutățească. Dar cine mai putea da înapoi, după cei peste 400 km făcuți de la Timișoara? S-a mers înainte spre Rijeka, în speranța că puternicul autocar IVECO cu care călătoream ne va scoate la liman. În Alpii Dalmațieni vremea s-a transformat în coșmar; ningea permanent iar stratul de zăpadă ajunsese la 30-40 cm. Dar, așa cum apăruse, iarna a dispărut brusc pe măsură ce coboram spre Rijeka și încet-încet am început să simțim clima specifică litoralului adriatic. La 4 dimineața, cînd am ajuns în Pola, erau vreo 7-8 grade și nouă ni se părea foarte cald. Astfel, s-a încheiat călătoria-maraton de la Timișoara la Pola, care a durat 19 ore.

Sperăm ca oboseala după acest periplu să fi fost recuperată miercuri și joi, fiindcă astăzi începe turneul. Penicilina și Romanelli Florența vor deschide balul în această seara și majoritatea specialiștilor cred că echipa învingătoare din acest meci va cîștiga turneul și va merge mai departe. În lotul nostru, totul este OK: nici una dintre cele 11 jucătoare (Covaliciuc, A. Popa, T. Popa, Ruxăndoiu, Marian, Formagiu, Dulcianu, Dochia, Giurgea, Simion și Cotoranu) nu au probleme de sănătate, astfel încît antrenorii Nicu Roibescu și Aurelia Ichim trag speranțe că echipa va obține un rezultat bun.

Cîteva cuvinte despre italience: Romanelli Florența este o echipă exeprimentată, antrenorul ei fiind Maurizio Cavattone. În lot figurează cîteva jucătoare de mare valoare cum ar fi internaționalele Ingrid De Grandis, Francesca Vannini, olandeza Jacintha Boersma și bulgăroaica Mila Kiosseva. Partida va începe la ora 18,00 (ora României) și va fi urmată de jocul dintre Istarska Banka și Villacondense. Arbitrii delegați pentru acest turneu sînt Christos Vangianidis (Grecia) , Alexander Wassenberg (Israel), Andrzej Kiszczak (Polonia) și Dusan Dovikovic (Slovacia). Penicilina va juca mîine în al doilea meci cu Istarska Banka și duminică de la ora 17,00 (ora României) cu Villacondense. Deși în oraș nu se știe mare lucru despre acest turneu (amintit doar de cîteva afișe răzlețe), organizatorii acestui turneu speră să atragă în Sala Sporturilor din Pola în acest week-end cît mai mulți spectatori. Închei această relatare în speranța că în zilele următoare veți primi vești bune de pe țărmul Adriaticii.

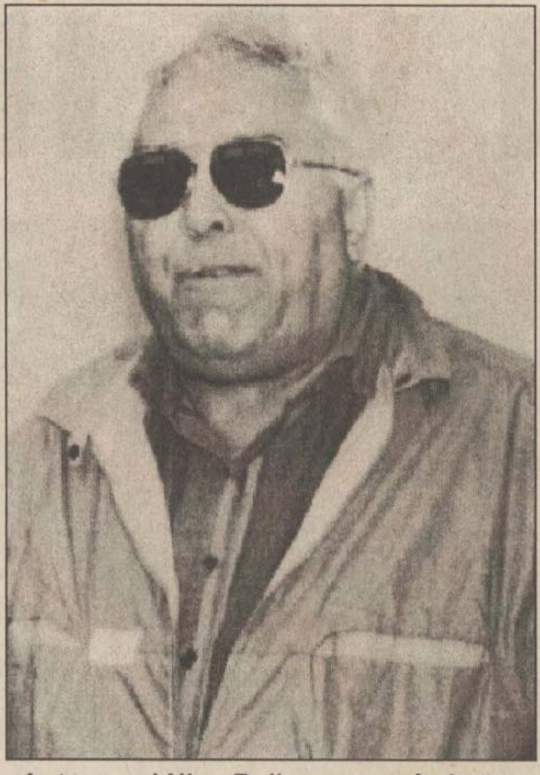

Antrenorul Nicu Roibescu se gîndește la recuperarea jucătoarelor după o călătorie obositoare

DEPLASARE SPONSORIZATĂ DE FIRMA *NEST*

Politehnica - la un pas de a nu juca miercuri!

Datorită disputării sîmbătă a șaisprezecimilor Cupei României, etapa a 17-a Diviziei A a fost decalată pe 4 decembrie. Poli însă a fost la un pas de a nu avea posibilitatea de a găzdui la Pașcani jocul cu Precizia Săcele. Aceasta deoarece F.R.F. a amenințat clubul ieșean că în cazul neefectuării plății ultimei părți (15 milioane lei) a amenzii dictate ca urmare a incidentelor de la sfîrșitul partidei cu Poiana Cîmpina, formația ieșeană nu va mai avea dreptul să dispute vreo partidă. În urma unor discuții purtate de președintele interimar, Paul Costaș, cu persoane din conducerea forului superior al fotbalului românesc, Politehnica a mai fost păsuită de această datorie. În atare condiții, promisiunea făcută jucătorilor de achitare a primei restante din meciul cu Rocar va fi îndeplinită cel tîrziu pînă la sfîrșitul acestei săptămîni. **(O. MINEA)**

Pronosport

■ *concursul din 1 decembrie*

1. Atalanta - Napoli: 1X. (locul 15, 9 p. - locul 5, 16 p.). Napolitanii și-au definit în sfîrșit un stil al rezultatelor, punctînd o dată în deplasare și de trei ori acasă. Asta înseamnă intrare sigură în... Europa.

2. Juventus - Bologna: 1. (locul 4, 16 p. - locul 2, 19 p.). Cine ar fi putut paria că acest joc poate deveni cîndva derby? Nimeni. Iată că este totuși...

3. Perugia - Vicenza: 1X2. (locul 9, 15 p. - locul 1, 20 p.). În întreaga sa istorie de 96 de ani micuța echipă vicentină n-a visat să se afle măcar odată prima în Serie A. Și încă surprizele pot continua, adică locul poate fi păstrat.

4. Piacenza - Milan: 1X. (locul 14, 12 p. - locul 8, 15 p.). Supranumit diavolul pentru că timp de cîțiva ani a dominat fotbalul italian fără scrupule, Milan a devenit acum echipă de duzină, cu trei înfrîngeri în campionat și eliminare din Cupa Italiei.

5. Reggiana - Lazio: X. (locul 18, 4 p. - locul 13, 12 p.). Odată plecat Lucescu și venit Oddo, toată Reggio Emilia speră într-o revigorare. Numai că X-ul se prea poate a nu fi depășit.

6. Roma - Fiorentina: 1. (locul 7, 15 p. - locul 10, 14 p.). Dacă Batistuta nu merge, la fel o face și echipa, așa că slabe speranțe pentru Fiori de a scoate puncte în capitală.

7. Udinese - Parma: X. (locul 12, 12 p. - locul 11, 13 p.). Parma s-a chinuit vreo trei-patru ani să intre în lumea bună, și chiar dacă a reușit în mică parte, idealurile au fost totuși spulberate. Deocamdată.

8. Verona - Sampdoria: 2. (locul 17, 6 p. - locul 6, 15 p.). Verona și Reggiana și-au luat rolul în serios, acela de nou promovate, spre deosebire de Bologna și Perugia care încearcă marea cu degetul...

9. Foggia - Reggina: 1. (locul 14, 12 p. - locul 18, 9 p.). Reggina s-a descurcat greu și în sezonul trecut. Anul acesta s-ar putea să scape de griji, în sfîrșit. Adică va retrograda mai mult ca sigur.

10. Padova - Salernitana: 1X. (locul 9, 15 p. - locul 12, 13 p.). Și una și cealaltă dintre echipe nu sînt mulțumite cu pozițiile în clasament. Si unde-i ambiț... iese totul frumos.

11. Palermo - Torino: X. (locul 15, 11 p. - locul 4, 18 p.). "Taurii" n-au repetat isprăvile Genoei de anul trecut și par deciși să forțeze revenirea în "A" încă din acest sezon.

12. Ravenna - Brescia: X2. (locul 11, 14 p. - locul 3, 20 p.). Același lucru se poate zice și despre "rîndunele". Doar de-ar ține-o tot așa!

13. Venezia - Pescara: 2. (locul 19, 7 p. - locul 2, 25 p.). Lagunarii nu mai au nici o pretenție. "C1" le șade mai bine. **(S.H.)**

Concursul interredacțional PRONO-R din 1 decembrie

1. Atalanta - Napoli 1; 2. Juventus - Bologna 1; 3. Perugia - Vicenza 2; 4. Piacenza - Milan X; 5. Reggiana - Lazio 2; 6. Roma - Fiorentina X; 7. Udinese - Parma X; 8. Verona - Sampdoria 2; 9. Foggia - Reggina 1; 10. Padova - Salernitana 1; 11. Palermo - Torino X; 12. Ravenna - Brescia 2; 13. Venezia - Pescara 2.

Concursul interredacțional PRONO-R din 30 noiembrie - 2 decembrie

1. Aston Villa - Middlesborough X; 2. Blackburn - Southampton 1; 3. Derby County - Coventry X; 4. Everton - Sunderland 1; 5. Manchester United - Leicester 1; 6. Newcastle - Arsenal (pauză) X; 7. Newcastle - Arsenal (final) 1; 8. Sheffield Wednesday - West Ham (pauză) 2; 9. Sheffield W - West Ham (final) X; 10. Wimbledon - Nottingham 1; 11. Leeds United - Chelsea (pauză) X; 12. Leeds United - Chelsea (final) 2; 13. Tottenham - Liverpool 2.

Singurul arbitru de centru ieșean din lotul A se destăinuie "Monitorului"

Toni Heleșteanu dorește să arbitreze un meci Steaua - Dinamo!

■ *din retur, va redeveni și jucător la CFR*

La recentul concurs de promovare în lotul de arbitri divizionar A, spre bucuria iubitorilor fotbalului din Iași, unul din cei patru cavaleri ai fluierului care au trecut cu bine examenul a fost Anton (Toni) Heleșteanu. Heleșteanu a devenit astfel singurul arbitru ieșean care va oficia la centru partide de Divizia A, toți ceilalți cinci arbitri din Iași care mai oficiază în acest eșalon fiind "tușieri". Reamintind faptul că în D.N. Iașul este reprezentat doar de asistentul Sorin Boca, putem să-l considerăm pe Heleșteanu drept cea mai mare speranță a arbitrajului din "dulcele tîrg". Mai multe despre cel mai tînăr arbitru de centru din Divizia A, Toni Heleșteanu, puteți afla din cele ce urmează.

- Cînd ai început să fii atras de fotbal?

- Am jucat șapte ani la juniorii Politehnicii, trecînd apoi, în perioada satisfacerii stagiului miltar, pe la Delta Tulcea, Mecanica Vaslui și Victoria Vînju Mare. Apoi, cariera mea de fotbalist s-a identificat cu CFR Iași, echipă la care am jucat timp de patru ani și de care m-am atașat enorm.

- Cum te-ai hotărît să renunți la activitatea de jucător și să te dedici arbitrajului?

- Într-un turneu al CFR-ului peste Prut, în 1990, am avut șansa să discut pe îndelete cu Valentin Buimistriuc, actualul președinte al Colegiului Județean de Arbitri. Domnia sa m-a convins că am mari șanse de afirmare în acest domeniu. La început am luat-o în joacă, dar, treptat, "microbul" arbitrajului m-a prins. Din 1992 am început să arbitrez constant. După doi ani, am obținut categoria I, în iarna aceluiași an promovînd în lotul Divizionar B. O dată cu această promovare am fost silit să renunț să mai joc la CFR.

- Ce partide arbitrate în "B" îți vor rămîne cu siguranță în amintire?

- Debutul la centru în acest eșalon, la partida dintre Flacăra Moreni și Electromagnetica și meciul Faur - S.N. Oltenița, la care, deși nu era observator, a asistat președintele Colegiului Central de Arbitri, Dan Petrescu.

- Destul de rapid, la doar 26 de ani, ai ajuns în lotul A...

- Pentru a deveni arbitru de centru în Divizia A, trebuia ca în cei doi ani de "B" să arbitrez de opt ori la centru și să nu am vreo suspendare. Cu ultima parte a fost mai ușor însă a opta delegare la centru am primit-o exact cu o săptămînă înainte de examen! Timp pentru antrenamente suplimentare nu am mai avut, însă norocul meu a fost că eram bine pregătit. Reușind să fiu între cei patru care am promovat, din 58 de arbitri, vreau aici să contrazic pe toți cei care afirmă că examenele date de arbitri nu sînt corecte. Dacă nu ar fi fost așa, sigur eu nu aș fi promovat...

- Ce calități crezi că trebuie să aibă un arbitru pentru a reuși?

- În primul rînd trebuie să aibă caracter, să se respecte pe el însuși, pe jucători, pe antrenori și munca acestora. Abia apoi vine pregătirea. În ceea ce mă privește eu caut pe teren să mă înțeeg cu jucătorii, să colaborez cu ei.

- Cine a contribuit la ascensiunea ta așa de rapidă în arbitraj?

- De obicei, cînd îmi propun un lucru, reușesc! Oricum, nu aș fi ajuns aici fără mentorul meu în această direcție, Valentin Buimistriuc, căruia îi voi rămîne recunoscător toată viața. Am fost ajutat enorm, pe linie profesională, de șeful Diviziei E.P.A. din cadrul Regionalei C.F.R., Mihai Păvălucă, precum și de Vlăduț Vasile. Mulțumesc aici pentru înțelegere și cadrelor didactice de la Facultatea de Drept a Universității Petre Andrei, unde sînt student în ultimul an. Nu în ultimul rînd aș aminti și de familia mea care a fost mereu alături de mine. Fără toți aceștia, cu siguranță că nu aș fi făcut față unui program de pregătire foarte încărcat pe care îl necesită arbitrajul.

- Ce gînduri de viitor ai?

- În primul rînd să nu dezamăgesc pe nimeni - inclusiv pe iubitorii fotbalului ieșean care mă opresc pe stradă și îmi urează succes - în Divizia A. Ținta finală în arbitraj este ecusonul FIFA și participarea internațională. Pînă atunci însă sper ca peste doi ani să promovez în D.N. și acolo să-mi împlinesc un vis de copil: arbitrarea unei partide Steaua - Dinamo! Apoi, pentru că acum voi avea posibilitatea, din retur voi începe din nou să joc la CFR (de cînd nu am mai jucat nu am pus nici un kilogram în plus!) și sper în promovarea în Divizia B cu formația mea de suflet. **(A consemnat Ovidiu MINEA)**

Rugby - tineret

Franța - România 18-10

Pe stadionul Vuillermet din orașul Lyon (care a găzduit marți seară și partida dintre Africa de Sud și Selecționata de sud-est a Franței, încheiată cu scorul de 36-20) s-a desfășurat partida-test dintre echipele de tineret (sub 21 de ani) ale Franței și României. Gazdele s-au impus cu scorul de 18-10 (15-10), după un meci disputat pe o vreme rece cu ploaie și vînt puternic, urmărit de 3000 de spectatori. Echipa României, antrenată de Vasile Bercu și Florin Popovici, a evoluat în următoarea alcătuire: Mitu - Picoiu, Ezaru, Brezoianu, Ungur - Tofan, Dragnea - Corodeanu, Iacob, Manta (Tămaș) - Bătrîn (Dumitrescu), Cirțiu - Arnăutu, Vasilcan, Bozian (Mocanu). Echipa română a punctat prin Mitu - o lovitură de pedeapsă și o transformare, la care s-a adăugat și un eseu de penalizare. În opinia conducătorului delegației României, Constantin Udrea (secretarul general adjunct al FR Rugby), din echipa "frunzelor de stejar" s-au remarcat toți componenții liniei a treia, uvertura Tofan, fundașul Mitu și cele două aripi de treisferturi. Constantin Udrea a mai subliniat faptul că 8 jucători din XV-le României, cu vîrsta sub 20 de ani, au făcut parte anul acesta și din echipa națională de juniori care a ocupat locul 3 la CM din Italia.

La Atlanta

Doar două cazuri de dopaj au fost sancționate

Dintre cele 16 cazuri de dopaj, semnalate la JO de vară de la Atlanta, numai două au fost sancționate, a declarat șeful comisiei medicale a Comitetului Internațional Olimpic, Prințul Alexandre de Merode. Cele două cazuri descoperite pozitiv și "soluționate" cu suspendarea sportivilor "trișori" sînt cele ale atletelor Natalia Șekodanova (Rusia) și Iva Prandjeva (Bulgaria). În 2 cazuri, "discuțiile au fost abandonate", alte 7 cazuri de dopaj (brontaman) au fost respinse "din motive juridice", iar alte 5 posibile cazuri de dopaj (steroizi anabolizanți) au fost respinse din cauza îndoielilor privind tehnica folosită la depistarea medicamentului incriminat. Pe de altă parte, prințul de Merode a fost de părere că ar trebui să se reducă perioadele "fixe" de suspendare, în cazul sportivilor găsiți pozitiv, urmînd să se aprecieze gravitatea infracțiunii pe cale juridică, de la caz la caz.

Ciclism

Turul Franței trece prin Elveția

In cadrul unei fastuoase ceremonii, la sediul Federației Franceze de Ciclism, Jean-Marie Leblanc, directorul Turului Franței a prezentat traseul pe care se va disputa cea mai importantă cursă ciclistă în 1997. Este un Tour evident mai montan decît cel din acest an, a se vedea și apariția a șase vîrfuri suplimentare. Un tur "à la Richard Virenque", croit, parcă, pe măsura și caracteristicile celui care a fost ultimii trei ani "regele munților". Un Tour care va măsura 3870 kilometri, împărțiți în 21 de etape. Care sînt principalele caracteristici?

■ Spre deosebire de '96, Le Tour va ieși dintre granițele Franței doar spre Elveția (o etapă și jumătate). Cei mai nemulțumiți sînt spaniolii, trecerea caravanei pe teritoriul lor fiind, în ultima vreme, tradițională.

■ Dacă în acest an s-a traversat Franța în sensul acelor de ceasornic, în 1997 sensul va fi invers.

■ Așa cum spuneam, este net mai montan decît cel din '96. Vor fi, în total, șase etape pur montane (cîte două în Pirineii Francezi, Alpi și Vosgi), care vor cuprinde șase vîrfuri în plus. Nu lipsesc celebrele Tourmalet, Aspin, Alpe-d'Huez, Col du Glandon sau Col de la Madeleine.

■ Primele opt etape sînt plate, favorabile sprinterilor. Este greu de crezut că marii favoriți vor risca ceva în această porțiune, gîndindu-se la ce-i așteaptă în continuare. Etapa a noua, Pau - Loudenvielle, este prima montană, dar diferențele mari vor apărea, cu certitudine, pe următoarea, Louchon - Andorre Arcalis, ținînd cont de numărul mare de vîrfuri de pe traseu, dar și de lungime: 242 kilometri!

■Apropo de lungime, cea mai lungă etapă este a 2-a, Saint-Valérie-en-Caux - Vire, 262 kilometri, iar cea mai scurtă, ca de obicei, ultima, Disneyland (Marne-la-Vallée) - Paris, 150 kilometri.

■ În sfîrșit, se remarcă programarea tîrzie a probelor contracronometru și lungimea lor foarte mare, dezavantajînd grimpeurii. Primul reprezintă abia etapa a 12-a, la Saint-Etienne, 55 kilometri, iar al doilea, etapa penultimă, la Disneyland, 62 de kilometri. **(G. A.)**

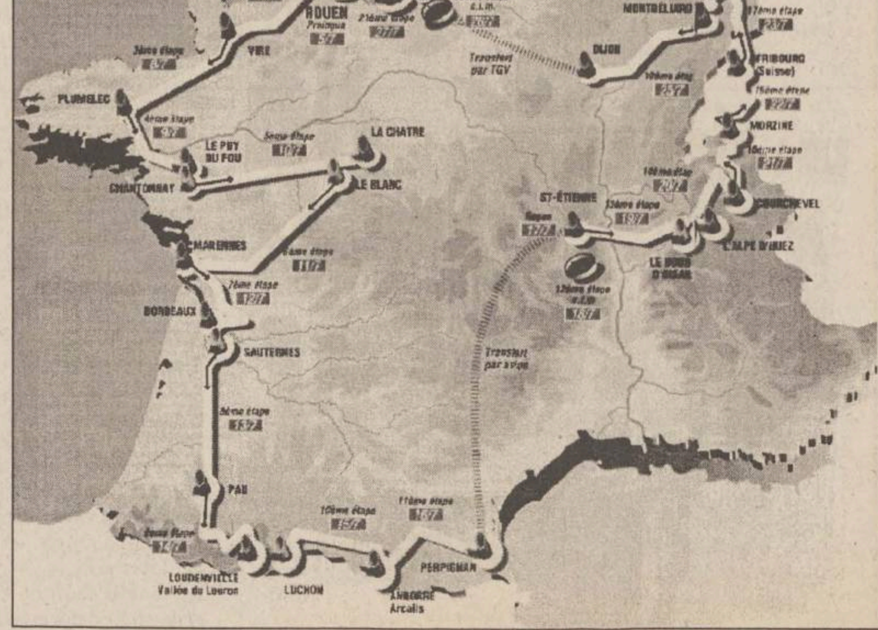

Sport la TV

9,30 - Eurosport: Magazin olimpic; 9,45 - Pro TV: Sport la minut; 10,30 - Eurosport: Tenis-magazin. Circuitul ATP; 12,30 - Eurosport: Buletinul sporturilor cu motor; 13,30 - Eurosport: Fotbal. Cupa intercontinentală. Juventus Torino - River Plate (r); 15,00 - Eurosport: Snowboarding. Cupa mondială Grundig. Concursul de la Tignes, Franța (d); 17,00 - Eurosport: Raliuri. Camel Trophy - Borneo, Indonezia; 18,00 - Eurosport: Fotbal de sală. Campionatul mondial din Spania; 18,05 - Pro TV: Sport la minut; 20,00 - Eurosport: Schi alpin. Retrospectiva week-endului trecut (r); 21,00 - Eurosport: Sporturi extreme; 23,00 - SAT 1: Ran. Fotbal. Etapa a XVI-a din Bundesliga; 0,20 - Pro TV: Sport la minut; 3,15 - Pro TV: Baschet, NBA: L.A. Lakers - Detroit Pistons (d).

Dacă nu cîștigă meciul cu Piper

Scott amenință că se va împușca

Boxerul britanic de categorie semi-grea, Bruce Scott, a declarat că are o motivație puternică pentru meciul cu compatriotul său, Nicky Piper, contînd pentru titlul național. "Dacă nu voi cîștiga, jur în fața lui Dumnezeu că mă voi împușca. Această partidă este singura mea șansă să cîștig ceva bani pentru familia mea" a spus Scott, care are la activ 18 victorii ca profesionist din tot atîtea meciuri disputate. Deținătorul centurii, Piper are un plan mai puțin diabolic, în cazul unui eșec: "Dacă pierd, mă voi retrage din box. Nu vreau să îmi continui cariera așa cum fac unii, atuhci cînd nu este cazul".

O pagină întreagă realizată de cititorii "Monitorului"!

MONITORUL vă pune la dispoziție o pagină în care aveți șansa să vă faceți cunoscute opiniile legate de problemele mai mici sau mai mari cu care vă confruntați. Vă dăm ocazia să reacționați public la orice eveniment și să vă spuneți părerea despre personalități din toate domeniile. Pregătiți-vă să fiți opriți pe stradă sau să fiți solicitați telefonic de reporterii "Monitorului", care vor să afle ce credeți despre ceea ce se întîmplă în Iași și în țară. Sondaje de opinie, interviuri, păreri diverse, dezbateri, sesizări, întrebări adresate oficialităților, toate își vor găsi loc în această pagină pentru a da adevărata noastră imagine despre ceea ce gîndiți. Și părerea dumneavoastră contează. Aveți curajul să o faceți publică, pentru că numai așa puteți schimba lucrurile.

PORTRET DE GRUP

Încă o generație descumpănită?

În comunitatea studenților ieșeni o notă aparte fac studenții din ultimul an, pentru care problemele viitorului apropiat se pun mult mai acut. Acești tineri de 23-24 de ani se vor afla în scurt timp în situația de a-și căuta un loc de muncă și de a-și asigura o locuință. Doar cîțiva dintre ei au șansa de a fi ajutați de părinți. Cei mai mulți vor trebui să se descurce singuri. Un sondaj făcut printre studenții care vor absolvi facultatea în 1997 ne dezvăluie o nouă generație derutată și descumpănită.

"Este o întreprindere de profil în oraș la noi. M-am dus acolo și tot ce mi-au putut oferi a fost un post de muncitor"

Cu numai cîteva luni înainte de sfîrșitul anului universitar, absolvenții încep să se împace cu ideea că vor fi nevoiți să ia viața în piept. Indiferent dacă au sau nu șanse de a găsi un loc de muncă, pot fi recunoscuți ușor după aerul matur care îi deosebește de colegii din ceilalți ani. Și nu este vorba de vîrstă.

■ *"La noi, majoritatea absolvenților din ultimii ani s-au angajat. Sînt locuri la Borzești, la Săvinești. Eu sînt din Botoșani, la noi sînt două întreprinderi unde aș putea lucra, dar nu cred că angajează acolo. Deși mi-e indiferent unde o să mă duc. M-aș duce în orice întreprindere, numai să am de lucru. O să mă ajute și ai mei să-mi găsesc un loc de muncă, au o cunoștință și o să găsesc un post de inginer chimist într-un oraș".* **(Claudia Voroneanu, studentă, anul V, Chimie Industrială).**

■ Colegul său, **Constantin Șoimu**, nu este nici el hotărît. *"Eu o să văd cum bate vîntul. Aș vrea să am un birou, telefon, secretară".* Unii privesc foarte critic situația. Și simt că sînt niște victime ale unui sistem care pînă la urmă nu dă prea mulți bani pe ei.

■ *"Locuri s-ar găsi, numai că salariul nu este grozav. Pentru că majoritatea întreprinderilor de acest gen nu au materie primă, nu au cu ce lucra. Dacă stai să te gîndești, stai ca boul și-ți mănînci viața vreo patru-cinci ani de zile, pentru ca după aceea să vezi că te angajează părinții într-un loc în care n-ai nici o treabă cu ce-ai făcut în facultate. Din păcate, cred că ăsta o să fie viitorul. Din cîte am înțeles eu stînd de vorbă și cu alții, nimeni nu-i interesat să facă nimic. Atîta timp cît un manager are un salariu de un milion și ceva, și și-l ia întotdeauna, puțin îl interesează dacă treaba merge sau nu. Deci de ce să ne angajeze?*

Deci viitorul nu este prea grozav. Ăla care zice că este minte. Sau are o pilă, cine știe? Nici unul dintre colegii noștri nu este în situația asta". **(Ovidiu Pîrvan, student, anul V, Chimie Industrială)**

■ Sînt și studenți care și-au găsit idealul în cercetare. Învățămîntul superior și cercetarea sînt, uneori, singura șansă. *"Eu sper că o să fac mai departe cercetare, să rămîn în învățămîntul superior. Sînt din Sibiu și abia s-a înființat și acolo o facultate de același profil și au nevoie de cadre didactice. Cînd am terminat cei cinci ani de facultate nu aveam nici o șansă. Este o întreprindere de profil în oraș la noi. M-am dus acolo și tot ce mi-au putut oferi a fost un post de muncitor. Mi-au zis că sînt mulți ingineri care lucrează pe astfel de posturi. A fost groaznic. Pentru ce făcusem cei cinci ani? Cu șase ani sper să mai am o șansă".* **(Anca Boicean, studentă, anul VI, Textile)**

■ Pentru unii băieți este o problemă și faptul că vor face șase luni de armată după ce termină facultatea. Ei au senzația că în felul acesta vor pierde timp, față de cei care nu fac armata. *"Deocamdată, nici nu m-am gîndit la un loc de muncă. Deoarece pentru majoritatea băieților o piedică este armata. O să trebuiască să mai pierdem șase luni cu asta. Și cînd o să treacă armata, prin aprilie 1998, nu știu cît o să mai țin minte din tot ce-am învățat și o să fie cam ciudat. Cine mă angajează acum, știind că peste opt luni eu trebuie să plec în armată? Noi sîntem 100 de studenți într-un an și locuri de muncă nu prea sînt. Oricum, pentru profilul în care m-am pregătit eu, să construiesc sau să depanez calculatoare, nu o să găsesc. O să trebuiască să o iau de la zero".* **(Felix Doboș, student, anul V, Automatizări și Calculatoare)**

■ Ca în orice societate democratică, terminarea aceleiași facultăți nu creează și șanse egale pentru absolvenții acesteia. Fiecare dintre ei spre îndreaptă spre ceea ce ar dori; unii reușesc, alții nu. Perspectivele sînt foarte diferite. *"Nu mi-am aranjat nici un loc din muncă, dar e mai mult ca sigur că voi găsi; asta după încă doi ani de studii postuniversitare la București. Oriunde în țară voi găsi acel loc de muncă despre care vorbesc, Serviciul Român de Informații. Știu că au nevoie de oameni pregătiți în domeniul meu, nu neapărat sociologie, ci științe socio-umane. Și dacă nu va fi să fie, cred că în cîțiva ani o să existe multe alte perspective pentru cei care au terminat științe socio-umane".* **(I. S., student, anul V, Sociologie)**

■ **Gabriela Lupu, studentă, anul V, tot la Sociologie**, are o cu totul altă părere. *"O să fie foarte greu cînd termin. Ai mei nu pot să-mi asigure nimic, nici casă, nici loc de muncă. Și vreau să rămîn în Iași, chiar dacă o să mă chinuiesc cum m-am chinuit toată facultatea. În realitate, am posibilități foarte mici. La noi cum îți faci rost de un loc de muncă? Spre deosebire de colegul meu, mie nu mi se pare că sînt prea multe șanse."*

"De unde să-mi dea casă părinții? O să stau pe unde o să pot"

■ Este binecunoscut faptul că problema locuinței îi afectează mai ales pe tineri. Puțini vor avea locuință. *"Unde să stai, majoritatea acestor întreprinderi nu asigură și casă. Și ai mei nu au de unde să mă ajute. Am făcut și nunta, dar nici cu banii de la nuntă nu mai faci nimic în ziua de azi. O să fac și anul VI și o să-mi dea cazare în cămin"* **(Ovidiu Pîrvan)**

■ *"De unde să-mi dea casă părinții? O să stau pe unde o să pot"* **(Gabriela Lupu)**

■ Cei care spun că o să aibă locuință, o fac pentru că au promisiuni de la părinți. *"O să mă ajute părinții. O să mă întorc în orașul de unde sînt și acolo o să mă ajute în continuare. Altfel nu aș putea"* **(Anca Boicean)**

■ *"Tot părinții o să mă ajute să-mi iau măcar o garsonieră. Altfel nu o să pot să mă descurc. Sper că nu o să mai am nevoie să-mi dea și bani, că le-am cerut destul"* **(Laura Ageu).**

"Facultatea ne-a învățat doar cum să abordăm o problemă, pentru că oricum va trebui să o luăm de la capăt"

■ Absolvenții se găsesc acum la un sfîrșit pe care tot timpul și-l închipuiau departe. *"De cele mai multe ori faci o facultate așa, din auzite. Doar pe parcurs începi să-ți dai seama și te întrebi: «ce caut eu la facultatea asta?» De ce m-am dus eu să învăț polimeri și alte chestii? Ciudat este că începe să-ți și placă, tot pici examene, înveți de-ți sar capacele, ajungi la concluzia că-i chiar înnebunitoare materia. De fapt, facultatea ne-a învățat doar cum să abordăm o problemă, pentru că oricum va trebui să o luăm de la capăt".* **(Ovidiu Pîrvu)**

■ *"Cînd am început facultatea speram cu totul altceva, era bucuria de după 1989. Acum au apărut tot mai multe obstacole, din ce în ce mai reale. Acum văd viitorul din ce în ce mai negru".* **(Felix Doboș)**

■ *"Nici cînd am început facultatea nu prea mi-am închipuit că o să fie ușor. Noi intram la facultate că așa trebuia. Și, deși am făcut facultatea care mi-a plăcut, nu m-am gîndit prea mult la perspective".* **(Gabriela Lupu)**

■ Nu puțini sînt cinici. *"Pînă și în facultate supraviețuirea a fost pe bază de pile. N-ai pile, nu supraviețuiești. Așa o să fie și după".* **(I.S.) (A consemnat Simona ARADEI)**

DIN TELEFOANELE ȘI AUDIENȚELE ZILEI

271.271

Rubrica "Din telefoanele și audiențele zilei" are menirea de a asigura un dialog direct între cititori și reprezentanții principalelor instituții publice. În cadrul acestei rubrici cititorii își pot exprima opiniile în legătură cu diverse probleme locale și de interes național. Cititorii sînt rugați să folosească un limbaj decent și să nu aducă acuzații nefondate. Pentru atestarea veridicității afirmațiilor făcute, materialele prezentate la redacție pot fi însoțite de copii xerox ale unor acte doveditoare. De asemenea, semnatarii trebuie să lase un număr de telefon la care pot fi contactați pentru relații suplimentare.

Redactorul de serviciu răspunde apelurilor dvs. la numerele de telefon 271271 și 172557, între orele 8.00-24.00

Lipsa becurilor favorizează agresiunile

Maria P., care locuiește într-un bloc situat pe Șoseaua Națională 48-B, a venit în dimineața zilei de 27 noiembrie 1996, pînă la redacție, să ne povestească o întîmplare petrecută în seara de 26 noiembrie, în jurul orei 20,00, în fața blocului.

Becurile de pe doi stîlpi de iluminat stradal, din fața blocurilor C-6 și C-7, lipsesc de peste două luni, astfel că, pe întuneric, dînsa și alți locatari au fost martorii unei agresiuni, asupra unui militar în termen, care trecea cu o raniță în spate prin zonă. "A fost trîntit de un grup de 5-6 tineri din aceste blocuri, pe care locatarii îi cunosc, în general, ca scandalagii. L-au bătut cu pumnii și picioarele pînă ce și-a pierdut cunoștința. Au strigat oamenii de la ferestre, dar nimeni nu s-a încumetat să sară în apărarea soldatului, din cauză că se tem de acești derbedei, ca și mine, de altfel; de asta vă rog să nu-mi publicați numele întreg. L-au lăsat acolo leșinat și am chemat urgent Salvarea, care, spre surpriza noastră, a ajuns în circa 20 de minute. Vă rog să publicați o notă despre această întîmplare. Noi, locatarii, am dat multe telefoane la RENEL să pună în funcțiune becurile la cei doi stîlpi, dar nu și-au ținut promisiunile!". Atenție, deci, domnilor lucrători de la FRE-RENEL Iași!

Plîngeri ale abonaților la TV prin cablu

Primim apeluri ale cititorilor abonați la diferite firme de retransmitere prin cablu a programelor TV, care reclamă diferite neajunsuri, în special întreruperile periodice ale transmisiilor. Nu ar apela la ziar dacă la numerele de telefon ale firmelor ar găsi pe cineva care să răspundă sesizărilor lor. De exemplu, ***Elena Frunză, din strada Cerna, blocul O-10***, abonată a firmei Electron M-Bit, era nemulțumită că sîmbătă, 23 noiembrie, pe la orele 20,10, s-a întrerupt emisia. "În ultimele 3 săptămîni, în fiecare sîmbătă se produc întreruperi între orele 16,00-20,30 și dacă sun la firmă nu-mi răspunde nimeni". O altă cititoare care locuiește în strada Decebal 34, blocul D-4, ne-a telefonat miercuri, 27 noiembrie, să ne anunțe că firma CONYSAT a întrerupt emisiunea exact la orele 13,00, cînd dorea să asculte știrile transmise la PRO TV. Emisiunea s-a reluat după terminarea buletinului de știri. "Și nu este pentru prima oară cînd pățim asta. Am încercat să telefonez la 137991, la sediu, dar la telefon nu mi-a răspuns nimeni". Ce se întîmplă oare cu activitatea acestor posturi de retransmisie a emisiunilor prin cablu? La numeroasele sesizări ale abonaților am dori să primim un răspuns de la reprezentanții firmelor.

Un punct de vedere

În urma publicării notei intitulată "Cine o fi șeful domnului Cuza?" apărută în "Monitorul" din data de 27 noiembrie, ne-a telefonat la redacție, în seara aceleiași zile, ***Chelaru Dumitru, din Iași, strada Splai Bahlui nr. 30, bl. T1, ap. 2***, conducător auto la RATC, pentru a ne ruga să-i facem cunoscut un punct de vedere referitor la cele sesizate de Ioan Ghineț.

"Nu știu dacă este logic ca traseul mașinii nr. 27 să fie în ambele sensuri, deoarece pentru cei cîțiva călători pe care-i transportăm nu se justifică combustibilul consumat. Ar fi fost necesară suplimentarea mijloacelor de transport în comun pe alte trasee, cu adevărat aglomerate, cum ar fi traseul 9, 28 ș.a., prin desființarea unor trasee ce sînt nerentabile. Întrebarea pusă de domnul Ghineț (Cine o fi șeful domnului Cuza?) o consider ca o ofensă adusă directorului nostru și angajaților regiei, angajați ce se străduiesc să satisfacă cerințele călătorilor, chiar dacă acestea nu sînt rezolvate, întotdeauna, în totalitate".

Stimate domn, este un gest frumos a vă apăra șeful, însă acesta ar fi trebuit să ne ofere un răspuns la atît de multele sesizări ale celor nemulțumiți de serviciile pe care le prestează regia către călători, iar acest lucru nu l-a făcut niciodată.

"Nu sînt bani pentru a repara strada Victoria, domnule Rățoi?"

Aurica Arion din Pașcani, strada Victoriei nr. 15, a expediat, pe adresa redacției o scrisoare, în data de 25 noiembrie, prin care locuitorii din această zonă ne solicită ajutorul. Din cuprinsul acesteia, în lipsă de spațiu, vom reda un fragment.

"Îmi pare foarte rău că nu am putut lua contact cu echipa dvs. de ziariști și fotoreporteri, care a fost în Pașcani pentru a se informa în ceea ce privește "cazul Dallas", pentru a le aduce și eu la cunoștință un necaz al nostru. Sînt o femeie văduvă, cu o pensie mică, și locuiesc într-o casă bătrînească, cu o vechime de peste 50 de ani, casă care, la cele mai mici ploi, este inundată. Am fost în audiență la domnul primar Rățoi, care ne-a promis că o să canalizeze și asfalteze strada, însă lucrările au fost sistate, din motive financiare, chiar în momentul cînd mai erau, pînă la mine, doar 30 m. Am primit explicația de la ing. Andronache Valerică, cel care a condus lucrările de canalizare, că Primăria Pașcani nu mai are bani și că din acest motiv s-au sistat lucrările. Strada Victoria se află în partea de jos a orașului, la cîteva sute de metri de gară, fiind ultima stradă din oraș fără canalizare. Din cei aproximativ șaizeci de locuitori ai străzii, aproape toți am fost afectați de sistarea lucrărilor care ne-au pricinuit pagube. Menționez că, în caz de incendiu sau în situația solicitării unei ambulanțe, pe această stradă nici o mașină nu poate pătrunde. Trăim la sfîrșit de secol XX, însă condițiile de viață sînt ca în Evul Mediu".

Stimată doamnă, nu este pentru prima oară cînd am prezentat (20 august 1996), tot în cadrul acestei rubrici, sesizările altor cetățeni (Vasile Nedelcu ș.a.) care ne-au adus la cunoștință același aspect. Am sperat să primim un răspuns din partea domnului primar Rățoi, dar observăm că acesta se lasă așteptat de mult timp. Avînd în vedere daunele pricinuite imobilelor în care locuiți, puteți acționa în justiție Primăria Pașcani, solicitînd totodată despăgubiri.

Locatarii trebuie să plătească reparațiile la instalațiile comune

Stoian Ciupercă, din Iași, strada Silvestru nr. 3, bl. L7, ap. 1, et.1, ne-a telefonat la redacție, în seara zilei de 27 noiembrie.

"Centrala termică care ne furnizează apă caldă este a CFR și alimentează cu agent termic atît gara veche, cît și gara nouă, însă, coborînd, în această seară, la subsolul blocului, am observat o pierdere enormă de apă caldă. Imediat, i-am anunțat pe cei de la centrală, însă aici nu m-a luat nimeni în seamă. În repetate rînduri am prezentat acest aspect administratorului asociației de locatari, respectiv doamnei Gheorghiu, dar nici ea nu a vrut să se implice. M-am adresat dv. pentru a vă solicita ajutorul".

Stimate domn, repararea instalațiilor comune ale blocului în care locuiți cade în sarcina locatarilor, singurii în măsură să-și rezolve problema cu sprijinul asociației de locatari. Președintele asociației, împreună cu administratorul trebuie să ia măsuri pentru repararea instalației. Totodată este indicat să luați legătura cu conducerea Regionalei CFR Iași, pentru clarificarea situației.

Constantin IURAȘCU
Eugen ACASANDREI

FIRUL SCURT
sondaje prin telefon

Care este poziția dvs. față de scandalul declanșat în cadrul filialei Iași a PDSR?

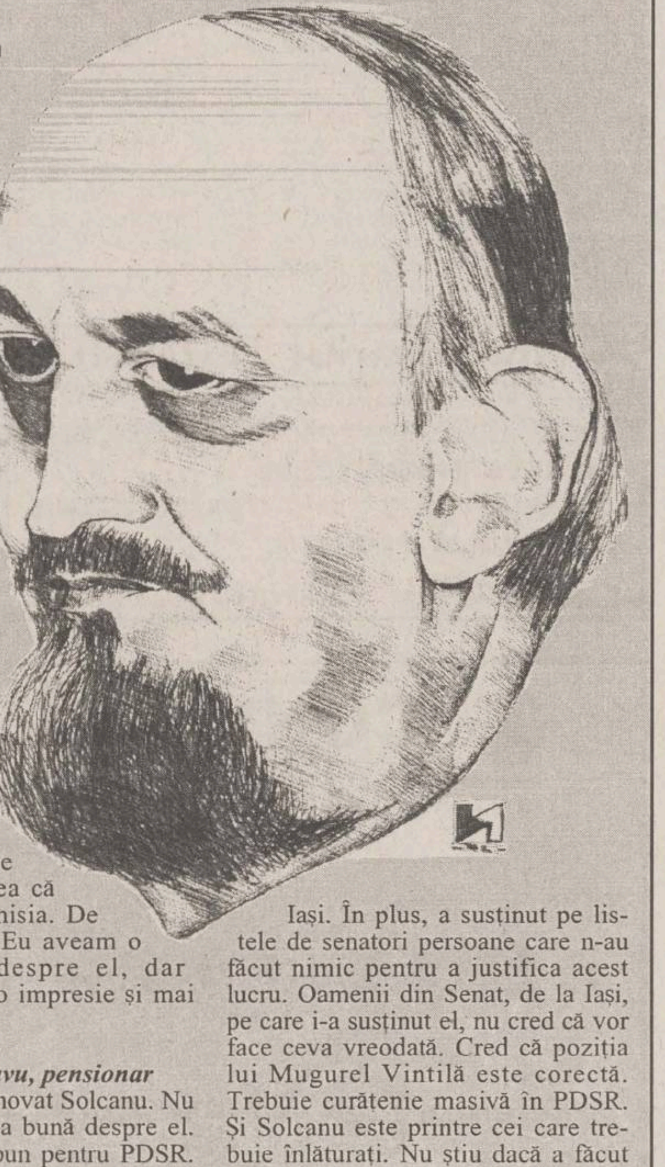

■ *Vasile Olaru, fost șef de Gară*

"Ei se ceartă acum între ei, de la putere se ceartă. Și el și Gâlea caută să aibă un post pe care nu-l merită nici unul, nici altul. Îmi pare rău de Solcanu, că este ditamai profesorul universitar, dar caută, ca întotdeauna, să tragă spuza pe turta lui. Și a altora să rămînă crudă. Solcanu s-a bătut cu pumnu' în piept că el a făcut, că a dres, numai ca să ajungă primul pe listă, dar de fapt n-a făcut nimic. N-are decît să se certe, oleacă de cap nu are! Au un motiv ei să-l conteste".

■ *Marin Dinu, profesor universitar*

"Sigur că PDSR are de făcut curățenie, dar cred că senatorul Solcanu a făcut lucruri bune pentru Iași, multe întreprinderi au fost ajutate să nu clacheze. A ajutat și Facultatea de Istorie, la care predă, cu niște fonduri. Unii poate cred că nu s-a bătut prea tare. Nu este, însă, cazul lui să fi făcut ilegalități. Sînt alții, și atunci trage și el ponoasele. Sînt alții care pur și simplu au jefuit țara asta. Nu înțeleg prea bine de ce este contestat. Doar că lupta politică este murdară. Solcanu mi-a fost student. Îl știu ca pe un om serios, un om muncitor. Este posibil ca acuma să nu mai fi fost atent cu toată lumea. Nu am auzit să fi profitat. În schimb, a ajutat lumea. Dar cine știe ce s-o fi întîmplat acum. Trebuie sancționat, însă, tot ce a fost jaf, chiar de la PDSR".

■ *Vasile Podaru, muncitor*

"S-ar putea ca Mugurel Vintilă să aibă dreptate. Știe el ceva despre Solcanu, că altfel nu ar face scandal. Se zvonea că vrea să-și dea demisia. De ce nu și-a dat-o? Eu aveam o impresie bună despre el, dar despre Gâlea am o impresie și mai bună".

■ *Gheorghe Slavu, pensionar*

"Cred că este vinovat Solcanu. Nu am o impresie prea bună despre el. Nu a făcut nimic bun pentru PDSR. Ba, mai mult, i-a stricat toată imaginea. Este principalul vinovat pentru faptul că PDSR a pierdut alegerile la Iași. În plus, a susținut pe listele de senatori persoane care n-au făcut nimic pentru a justifica acest lucru. Oamenii din Senat, de la Iași, pe care i-a susținut el, nu cred că vor face ceva vreodată. Cred că poziția lui Mugurel Vintilă este corectă. Trebuie curățenie masivă în PDSR. Și Solcanu este printre cei care trebuie înlăturați. Nu știu dacă a făcut ceva incorect sau nu, dar prin atitudinea lui a făcut ca PDSR să piardă".

CITITORII MONITORULUI
POT SCHIMBA LUMEA

"În Pașcani sînt destule cazuri ce ar putea fi subiecte de anchetă pentru MONITORUL"

Fiind un cititor înrăit și care aruncă mii de lei pe ziare, vă spun că m-a impresionat în modul cel mai plăcut modul în care ziarul "Monitorul" a tratat subiectul despre Pașcani. Vă felicit și cred că este singurul ziar care a avut curajul să dea detalii despre mafia din Pașcani. Sînt foarte mînios pe ei și cred că sînt destule cazuri ce ar putea fi subiecte de anchetă în paginile "Monitorului".

Nu degeaba s-a scris în alte ziare că Pașcaniul este numit "Orășelul Roșu". Totul a rămas ca la Revoluție:

a) blocuri neterminate (temelii), nefinisate, parcă sînt de la bombardamentele din Bosnia (în zona piață, vale);

b) gunoaiele neridicate de pe străzi;

c) zona de agrement "Peștișorul" arată ca o natură moartă: cîini și conserve în lac, bălării de 1,5 m pe aleea a II-a, lipsa luminii noaptea;

d) noaptea nu te poți odihni de lătratul cîinilor vagabonzi, care mișună în haite pe la gunoaie (oare nu sînt echipe de ecarisaj?);

Nu știu dacă cei de la Primărie pot să doarmă, că eu nu.

e) zona "piață deal" arată ca în Evul Mediu, în fața Băncii Agricole staționează mereu cîte 20-30 căruțe cu oameni veniți la piață (bălegar, fîn și furaje pe jos).

Marfa în piață e depozitată pe jos sau pe tarabe improvizate.

Să nu mai spună cineva că este piață de municipiu, că minte.

*

O părere personală despre viitorul prim-ministru V. Ciorbea: cred că este marioneta PNȚCD, este omul împins de la spate în vîrful CDR-ului și al guvernului, dar se pare că nu va dezamăgi prin ceea ce va face, pentru că dă dovadă de echilibru, deși e greoi în exprimare (dacă ar fi comentator la fotbal ar fi la polul opus al lui Ilie Dobre sau s-ar termina o repriză pînă ar formula o frază).

G. Klaus,
Pașcani

50.000 de lei pentru cea mai interesantă opinie

O dată pe săptămînă, "Monitorul" acordă un premiu în valoare de 50.000 lei autorului celei mai interesante scrisori publicate la rubrica "Cititorii MONITORULUI pot schimba lumea". Dintre scrisorile publicate în cursul unei săptămîni, o vom premia pe cea care conține opinia cea mai pertinentă asupra unei probleme de larg interes, iar la sfîrșitul fiecărei săptămîni cîștigătorul va fi anunțat în această pagină. Trimiteți, deci, pe adresa redacției părerile dumneavoastră în legătură cu evenimente care ne privesc pe toți sau despre probleme deosebite cu care vă confruntați. Opinia dumneavoastră valorează mult, iar noi vă dăm posibilitatea să o faceți cunoscută.

Viața Iașului în instantanee fotografice

50.000 de lei pentru cea mai bună poză

Cum arată viața orașului nostru surprinsă în instantanee fotografice? Puteți afla din noua rubrică pe care "Monitorul" o inițiază. Trimiteți pe adresa redacției, str. Smîrdan, nr. 5, fotografii care "prind" Iașul și oamenii lui în cele mai surprinzătoare ipostaze, de la imaginea culturală și istorică pînă la fața dureroasă a orașului. Luați în obiectiv Iașul și pe ieșeni așa cum îi vedeți dumneavoastră, iar noi vom alege fotografia zilei, pe care o vom publica. Aveți, astfel, șansa să cîștigați un premiu de 50.000 de lei și un abonament la ziarul nostru, pe care redacția îl va acorda o dată la două săptămîni autorului celei mai reușite fotografii.

Opinia dumneavoastră este cea mai importantă

"Monitorul" supune atenției cititorilor un top al evenimentelor unei săptămîni, întocmit pentru început de redacție și pe care îl vom realiza în continuare pe baza sugestiilor dumneavoastră. Zilnic, aveți posibilitatea să aflați, pe baza scrisorilor pe care le primim la redacție, care sînt subiectele pe teme locale, de politică internă și internațională care vă interesează cel mai mult. În fiecare zi vom include în acest top evenimentele noi pe care le considerați cele mai importante. Așterneți pe hîrtie opiniile dumneavoastră referitoare la subiectele zilei și trimiteți-le redacției spre publicare.

Topul evenimentelor acestei săptămîni

1. Alegerea președinților celor două Camere ale Parlamentului: Petre Roman la Senat și Ion Diaconescu la Camera Deputaților

2. Ion Iliescu a semnat ultimul său decret prezidențial, prin care a grațiat 6 foști membri ai CPEx. și pe cei doi ziariști de la "Telegraf"

3. Demisia directorului Direcției Sanitare Iași, dr. Mihai Frasin

4. Reacția Parchetului de pe lîngă Tribunal la ancheta "Monitorul" referitoare la cartierul de vile luxoase al protipendadei Pașcaniului

5. Scumpirea medicamentelor cu 50%

AVANPREMIERĂ
DOSARE的 X

episodul

D.P.O.

■ *ora 20.00, PRO TV*

regia: Kim Manners
scenariu: Howard Gordon
cu: Stan Buxton (Peter Anderson), Jack Hammond (Mar Anderson), șeriful Teller (Ernie Lively), Frank Kiveat (Steve Makaj), Darren Peter Oswald (Giovani Ribisi), D-na Oswald (Kate Robbins), Sharon Kiveat (Karen Witter).

Într-un mic orășel din Oklahoma, un mare număr de oameni mor loviți de fulger, ceea ce îl face bănuitor pe agentul Mulder care privește cu suspiciune rapoartele medicului legist. Un alt tînăr este găsit mort la intrarea într-unui local cu jocuri video cu inima practic carbonizată în piept. ***Mulder*** și ***Scully*** încep investigațiile în oraș și ajung la concluzia că toate indiciile îl arată drept ucigaș pe ***Darren Peter Oswald***, un tînăr care, după ce a supraviețuit unui trăznet, pare a fi dobîndit puterea de a stăpîni energia electrică. Mulder și Scully trebuie să-l găsească înainte ca ***D.P.O.*** să mai facă o victimă.

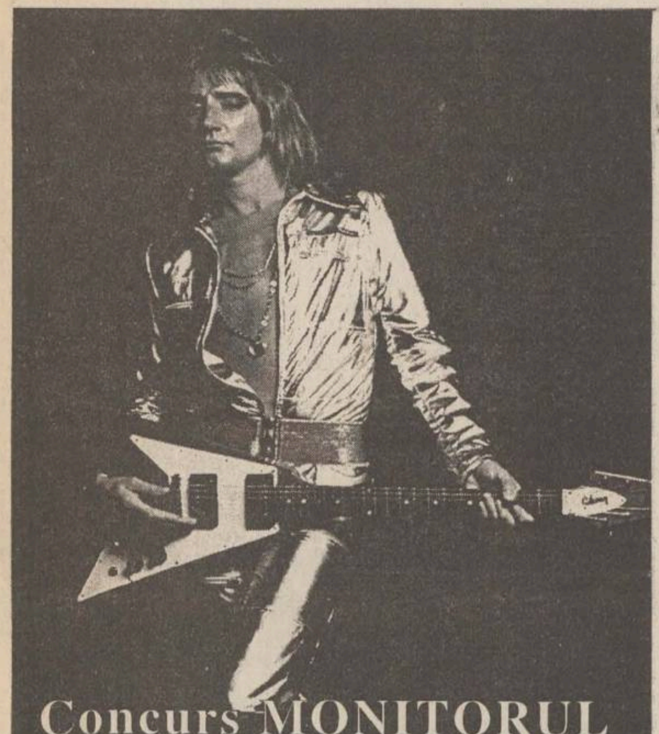

Concurs MONITORUL cu premii muzicale

După cum de curînd ați aflat, metalistul de mai sus s-a lăsat de droguri și băutură, optînd pentru mult mai plăcuta operație a făcutului de copii. Îl ajută, în acest sens, un fost top model, în prezent soția sa. Cine este metalistul?

TALON DE CONCURS
Nr. 2/1996
Trimiteți răspunsurile cît mai repede la sediul ziarului **MONITORUL** din orașul dumneavoastră

"MONITORUL" în dialog cu cititorii

Dragi cititori, în premieră națională, redacția **MONITORULUI** vine cu o inițiativă ce se apropie și mai mult de sloganul *"A sta de vorbă cu oamenii"*. Echipa secției **"Divertisment"** va răspunde, de-acum încolo, oricărei întrebări și oricărui cititor. Dacă subiectul nu prezintă interes publicistic, atunci veți primi, personal, răspunsurile la întrebări. Pentru abonați, serviciul e gratuit, ceilalți vor trebui să achite contravaloarea faxurilor - 1.000 lei pagina -, la redacție. Procedura e cît se poate de simplă: vizitați sediul **"Monitorul"** din orașul dvs., lăsați la secretariat foaia cu subiectele ce vă interesează și, în decurs de cel mult o săptămînă, va sosi, tot acolo, răspunsul. La ridicarea mesajului, este suficient să vă prezentați cu talonul de abonament. Ideal ar fi ca problemele în discuție să prezinte interes jurnalistic.

In loc să-și îngrijească nepoțeii

Bunicuțele rock-ului rămîn, pentru încă un deceniu, campioane ale turnirurilor sexuale

Toată lumea le știe. Prea bine și de multă vreme. Au fascinat, decenii la rînd, imaginația unor adolescenți care stau astăzi în prag de pensionare. Tina Turner, Cher, Dolly Parton sau puștoaice tomnantice gen Debbie Harry și Chrissie Hynde continuă să apară aproape goale pe primele pagini ale gazetelor, deși certificatele lor de naștere împlinesc, acuși, secolul. Dincolo de realizările artistice, lumea le reține, mai întîi, grație spumoaselor legende pe care aceste teribile doamne au grijă să le țeasă mereu în jurul lor.

Tina Turner stă să corupă minorii

La cei 60 de ani ai ei, după toate reglementările de asistență socială, **Tina Turner** este cît se poate de îndreptățită să-și pape în liniște talonul de pensie, de cel puțin un cincinal. În loc de agitația cozilor matinale la lapte, dumneaei încă mai preferă tumultul fumigen al sălilor de concert ori stress-ul din studiourile de înregistrări. N-au trecut nici cîteva luni de cînd casa de discuri EMI i-a publicat noul album, cu un titlu mai mult decît sugestiv, **"Wildest Dreams"** (Cele mai sălbatice vise). Ca să nu fie doar vorbă-n vînt, imediat după lansarea discului, **Tina** a anunțat că-și va concedia amantul. În viziunea ei, un tip prea bătrîn și moale, la cei 27 de ani abia împliniți. Faptul că e multimilionar nici nu mai contează. Sînt mii și mii de adolescenți virili pe care ea îi pîndește de mult.

Chrissie Hynde excită non-stop MTV-ul

De multă vreme solistă a grupului ***The PRETENDERS***, **Chrissie Hynde** pare destul de juvenilă pentru a intra în aceeași oală cu Tina Turner.

Mai ales că ea încă n-a ajuns la jumătate de veac de existență, deși se străduiește și în curînd va reuși.

Cu maniere împrumutate de la **Cher** (despre care vom vorbi mai pe larg în numerele viitoare), **Chrissie** reușește să-i excite atît pe vechii fani ai grupului, cît și pe tinerii din "generația MTV". Mai ales după lansarea cu gălăgie a ultimului mare hit, *"I'll Stand By You"*.

Ea este un fel de Rod Stewart de sex realmente frumos: s-a lăsat de droguri și băutură, mulțumindu-se cu exercițiile de făcut copii.

(Marcel FLUERARU & Cip. IEȘAN)

Joan Jett, femeia care iubește rock'n'roll-ul și de care ne vom ocupa, împreună, cît de curînd

Chrissie Hynde, străvechea voce a grupului "Pretenders"

Gospodina practică

Ceapa și cartoful, crude și tăiate în două, vă fac din cratițe oglindă

■ **Vasele inoxidabile** se curăță bine de urmele de grăsime dacă se clătesc cu apă în care s-a pus puțin oțet. În cazul în care se spală cu detergenți și nu se clătesc bine, cu timpul vor căpăta o nuanță albăstruie și, în acest caz, trebuie curățate cu alcool.

■ **Vasele de bucătărie,** cînd se afumă sau cînd rămîn resturi arse pe pereții lor, pot fi curățate ușor cu o cîrpă înmuiată în oțet

■ **Vasele de aluminiu** se întrețin prin frecare cu spirt.

■ **Vasele de bucătărie pe care s-a prins mîncarea** se curăță astfel: se pun două linguri de sare în apă rece, se toarnă apa în vas și se lasă pe foc să clocotească.

■ **Vasul în care se prepară sosurile** trebuie să aibă pereții groși, pentru ca sosul să nu se ardă; de asemenea trebuie ca respectivul vas să fie larg la gură, pentru a putea mesteca ușor.

■ **Vasele de fontă sau Jena** asigură păstrarea caldă a preparatelor și le conservă gustul.

■ **Vasul de cristal** se curăță cu un cartof crud tăiat în două.

■ **Vasul de fontă** se curăță cu o ceapă crudă tăiată în două, apoi se lustruiește cu o bucată de pînză înmuiată în ulei.

The British Journal of Family Planning

Prezervativul masculin - ideal în 97% din cazuri

The British Journal of Family Planning publică articole legate de toate aspectele planificării familiale și a medicinei sexuale. Această revistă cuprinde editoriale, articole originale, aspecte practice și sinteze avînd ca temă centrală planning-ul familial.

Această metodă, mai mult decît oricare alta este considerată în majoritatea țărilor, a fi cea mai bună protecție non-comportamentală împotriva infecțiilor cu transmitere sexuală, inclusiv HIV. Pentru persoanele considerate cu risc el poate fi folosit împreună cu alte metode contraceptive, mai sigure, precum anticoncepționalele orale combinate. Deși eficiența lui împotriva sarcinii este încâ discutabilâ, avem o certitudine: pînă în 1994, rata eșecului n-a depășit trei procente pe an în cazul folosirii corecte și de 12 procente în cazul folosirii'după ureche". Se cunoaște importanța deosebită a folosirii corecte și consecvente, precum și a vîrstei femeii. Cu excepția papilomavirusului uman (PVU) și a vaginozelor bacteriene (VB), care pot fi transmise și prin contact non-sexual, membrana de latex intactă este o barieră eficientă împotriva celor mai frecvente infecții transmise sexual, inclusiv HIV. Protecția poate fi totală pentru cei care îl folosesc corect și pare să fie egală pentru bărbați și femei.

Cocktail

De Ziua Recunoștinței

Bill Clinton grațiază, prin decret prezidențial, curcanul Carl

Bill Clinton face cunoștință cu Carl, un curcan de 15 kg, care i-a fost dăruit de "Ziua Recunoștinței"

Președintele reales al SUA, Bill Clinton, a primit, miercuri, tradiționalul curcan de "Ziua Recunoștinței" și, după cum se obișnuiește de aproape 50 de ani la Casa Albă, pasărea nu a fost sacrificată. Anul acesta, curcanul Carl a fost "grațiat" de Bill Clinton în cadrul unei ceremonii organizate la **Rose Garden** de la Casa Albă. Fostul președinte al SUA, **Harry Truman**, a fost cel care, acum 49 de ani, a inițiat obiceiul de a nu mai sacrifica curcanul de "Ziua Recunoștinței". Aceasta (în engleză, "Thanksgiving Day") este o sărbătoare națională în SUA, prin care se celebrează recolta anului care a trecut. **"Ziua Recunoștinței"** s-a sărbătorit pentru prima oară în anul 1861 și a fost proclamată sărbătoare națională de către președintele Abraham Lincoln (cel care a abolit sclavagismul, fiind apoi asasinat de actorul John Wilkes Booth), în 1863. "Ziua Recunoștinței" se serbează în cea de a patra zi de joi a lunii noiembrie, mîncărurile tradiționale americane fiind curcanul și plăcinta de dovleac.

Cu cei 85 de ani ai săi

Colea Răutu continuă să-l sfideze pe nemuritorul Gică Petrescu

Evident, pentru secularul Gică Petrescu, singurul rival într-ale longevității artistice rămîne Colea Răutu. Reputatul actor a fost sărbătorit ieri în cadrul repetiției la spectacolul **"Poate Eleonora..."** de **Gellu Naum**, cu ocazia împlinirii vîrstei de 85 de ani. Repetițiile au loc la **Theatrum Mundi**, piesa regizată de **Alexandru Tocilescu** urmînd a avea premiera în luna decembrie. Actorul, născut la Bălți, a absolvit Conservatorul de Artă Dramatică din București și a jucat apoi pe scena ***Teatrului Giulești***. Pentru rolurile sale din filme a primit în 1988 premiul ACIN (pentru întreaga activitate).Creator prolific, interpret al unor roluri memorabile în teatru (în "Domnul Puntila și Sluga sa Matty" de B. Brecht, în "Domnișoara Nastasia", de G.M. Zamfirescu) și în film ("Moara cu noroc", "Răscoala", "Mihai Viteazu", "Facerea lumii"), Colea Răutu acoperă cu prestigioasa sa carieră un capitol important din istoria artei actoricești din România.

Un discipol al criminalului Charles Manson iese la iveală

Actrița Mia Farrow este amenințată permanent cu tăierea gîtului

Autoritățile din Connecticut sînt în alertă, deoarece un fost deținut din **Texas** amenință permanent actrița **Mia Farrow** și fiica ei adoptivă, Dylan. **Carl Guichard**, 59 de ani, fusese eliberat condiționat din închisoare. Însă, în ultimele două săptămîni, el nu s-a mai prezentat la întîlnirile cu ofițerul căruia îi fusese încredințat. În urmă cu cîțiva ani, Guichard (autodeclarat vechi partener de pat al Miei) afirmase că el ar fi tatăl biologic al micuței Dylan și amenințase că-și va "recupera" copilul. Polițiștii susțin că nu doresc să alarmeze pe nimeni, dar că vor să fie pregătiți pentru orice eventualitate. Fetița a fost adoptată de Woody Allen. Ulterior, autoritățile l-au acuzat pe cineast că a molestat-o pe Dylan, dar cazul nu a ajuns la tribunal, din lipsă de probe.

Rockerii britanici sînt tăiați de la rație de șoferii francezi

Veteranii de la Status Quo au rămas pe drumuri ca englezii la Dunkerque

Parcă dorind a parodia numele turneului "Nu mă pot opri" (*"Can't stop")* al trupei britanice **Status Quo** , șoferii francezi au întrerupt, prin greva lor, ultima serie de concerte a bătrînilor rockeri conduși de Francis Rossi și Rick Parfitt. Veteranii de la **Status Quo** (grup care a concertat și în țara noastră, cu ocazia ediției din 1995 a Festivalului "Cerbul de Aur" de la Brașov) aveau programate trei concerte săptămîna aceasta în Irlanda de Nord, însă tot echipamentul formației se află în două camioane blocate din cauza grevei șoferilor francezi. Se preconizează că cele două camioane nu vor sosi în Irlanda de Nord pînă sîmbătă, așa că trupa stă și le așteaptă în Belfast. Toți membrii cunoscutului grup au vîrste cuprinse între 40 și 60 de ani.

rajac

REGIA AUTONOMĂ JUDEȚEANĂ APĂ CANAL IAȘI

Serviciul tehnic producție

Anunțăm pe această cale locatarii blocurilor 325 și P 8 din str. Apelor nr. 1-5 și 14 că pe colectorul stradal dintre cele două blocuri s-a produs o avarie a conductei de canalizare ce a perturbat funcționarea canalizărilor interioare și a basei subsolului tehnic. Aceasta s-a produs ca urmare a tasării unei porțiuni din conductă prin circulația unor vehicule de trafc greu ce au degradat parțial strada, canalul termic al R.A.T. Iași, dar și conducta R.A.J.A.C., conducînd în final la tasarea și ruperea sau demufarea conductelor.

După intervenții locale și punerea parțială în funcție a canalizării stradale în zilele de 23 și 25.11.1996, în zeara zilei de 26.11.1996 cu toate eforturile depuse de echipa de intervenție a R.A.J.A.C. Iași nu s-a putut decolmata conducta de pămînt și de resturile menajere sau de altă factură provenite de la locatari.

Lucrările vor continua începînd cu ziua de 27.11.1996, cînd se va sparge betonul stradal și se va interveni asupra conductei avariate. Cu această ocazie se vor evacua și depozitele de pămînt și resturi sau materiale diverse, provenite din instalațiile interioare ale cetățenilor.

Odată cu mulțumirile pe care le adresăm locatarilor care ne-au semnalat prompt defecțiunile apărute, rugăm toți cetățenii mun. Iași, nu numai pe cei din blocurile susmenționate, să dovedească mai multă înțelegere și simț civic în folosirea corespunzătoare a instalațiilor interioare.

Un aspect deosebit ce merită a fi evidențiat este și acela că blocurile susamintite, dintr-o eroare de proiectare, nu dispun de cămine de racord al sistemului de canalizare al blocului, astfel încît atît canalizarea interioară cît și basa din subsolul tehnic evacuează apele reziduale direct în canalul colector stradal.

Apreciem că asociația de locatari, în numele proprietarilor și al chiriașilor din aceste două blocuri cît și RAT Iași pentru punctul termic de zonă vor trebui să comande și să execute prin R.A.J.A.C. Iași sau printr-o altă unitate specializată, căminele racord pe fiecare scară a blocurilor.

Pentru orice avarii care cad în sarcina R.A.J.A.C. Iași constatate de cetățenii mun. Iași, îi rugăm să se adreseze zilnic dispeceratului regiei noastre, la telefon 214271.

AUTO Dynasty
achiziționează
autoturisme
producție europeană în stare de funcționare
sau pentru dezmembrare.
Ani de fabricație 1984 - 1994.
Iași, B-dul Păcurari nr. 79, tel.: 032/250330, tel./fax: 032/250329

Magazinul TEHNOTON
Str. V. Alecsandri nr. 7, tel. 032/121166
oferă la cele mai mici prețuri:
> ARAGAZE ȘI REȘOURI CU 3 OCHIURI
> TV A/N CU TC/40 CANALE
> MAȘINĂ DE SPĂLAT EVA
Garanție 12 luni
> RR GLORIA NOVA CU FM1, FM2

ECOGRAFII
ecograf ultraperformant
Policlinica nr. 2 (Industrială) Iași
Efectuăm ecografii
> abdominale (rinichi, ficat, pancreas),
> glanda tiroidă
> ginecologie
> sarcină și glanda mamară
> explorări vasculare cu Doppler color.
Specialiști de înaltă ținută profesională
asigură calitatea investigațiilor
dr. Cătălina Arsenescu
dr. Veronica Tănase
dr. Liliana Jurcă
dr. Ivona Lupașcu
Tel: 133088, program zilnic

CONY SAT
STUDIOUL DE TELEVIZIUNE IAȘI
ora 19.00
O LECȚIE DE VIAȚĂ
emisiune în direct
Telefonul telespectatorului
032/230576
Redactor OANA TURCU

a apărut

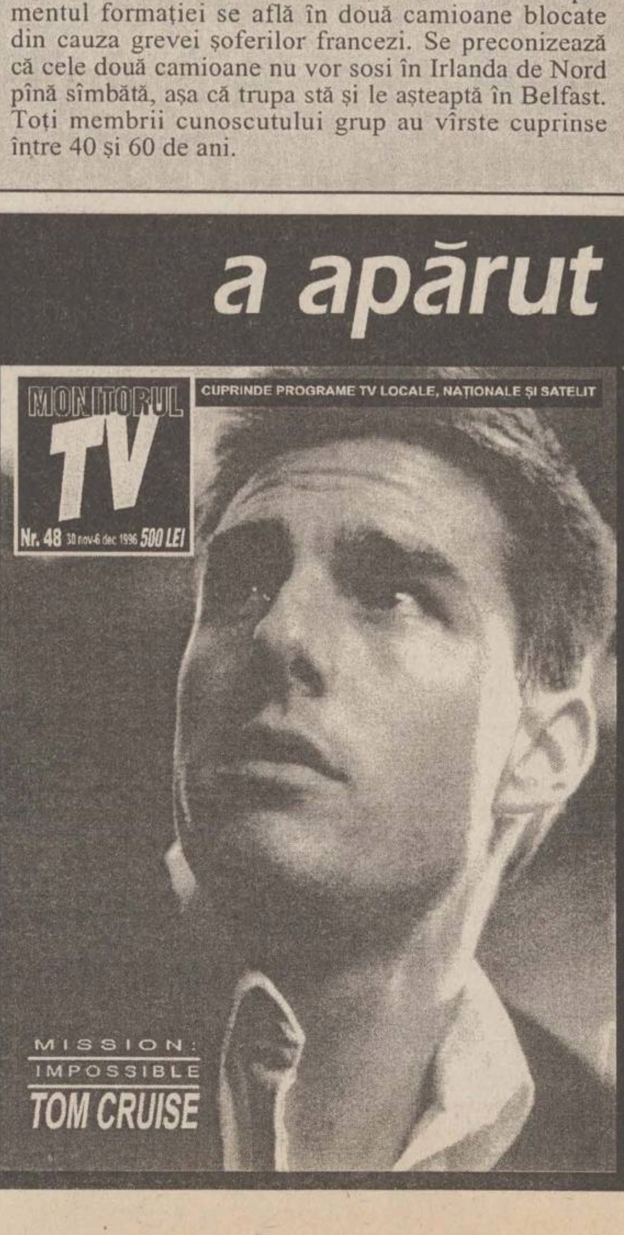
MONITORUL
TV
Nr. 48 30 nov-6 dec 1996 500 LEI
CUPRINDE PROGRAME TV LOCALE, NAȚIONALE ȘI SATELIT
MISSION:
IMPOSSIBLE
TOM CRUISE

BIBLIOTECA CENTRALĂ UNIVERSITARĂ IAȘI

Constantinescu a depus ieri jurămîntul

■ *el a declarat cu această ocazie că acum începe un nou drum pentru România*

Emil Constantinescu a devenit ieri, 29 noiembrie, noul Președinte al României, prin depunerea jurămîntului constituțional în fața Camerelor reunite ale Parlamentului.

Depunerea jurămîntului prezidențial și începerea mandatului lui Constantinescu au fost consemnate într-o Declarație comună a Parlamentului.

Emil Constantinescu a afirmat, la începutul primului său discurs ca președinte, că din 29 noiembrie 1996 ***"începe un nou drum pentru România".*** Noul președinte a spus că, prin votul din 17 noiembrie, națiunea română a dovedit că este pregătită pentru un act democratic și că a arătat că și-a redobîndit încrederea în sine și încrederea lumii. Emil Constantinescu a remarcat că ***"proba de foc a democrației"*** a fost făcută prin procesul de tranziție de la o adminsitrație prezidențială la alta, acest lucru dovedind că România este un stat democratic, care a intrat definitiv în rîndul statelor democratice.

Continuare în pagina 6A

Școală de presă la Pașcani

MONITORUL organizează selecție de reporteri pentru subredacția din Pașcani a ziarului, care funcționează la Hotelul "Central", str. Moldovei nr. 3, camera 13, etaj I. Cei interesați pot obține formularele de concurs zilnic, între orele 10.00-13.00 și 16.00- 19.00, de la camera 13. Urmăriți ziarul nostru pentru a afla data la care va avea loc selecția.

SÎMBĂTĂ
DUMINICĂ
30 noiembrie -
1 decembrie
1996
Anul VI,
Nr. 284 (1654)
20 PAGINI
700 LEI
pentru Republica
Moldova - 50 bani

Ziarul care stă de vorbă cu oamenii!

Monitorul

SECȚIUNEA A
ȘTIRI,
OPINII,
COMENTARII

Director general: Daniel CONDURACHE

Redactor șef: DAN RADU

Înainte de a anunța Poliția, Salvarea sau Pompierii, sunați la MONITORUL!
271.271

Noi amănunte despre loteria vizelor pentru SUA

Cum puteți deveni americani

■ *înregistrarea cererilor are loc în perioada 3 februarie- 5 martie 1997* ■ *odată ajunși în SUA, cîștigătorii vor trebui să își găsească singuri locuri de muncă și locuințe* ■

Pentru ieșenii interesați să participe la loteria pentru obținerea vizelor de emigrare în America, Monitorul oferă date suplimentare, furnizate de serviciul de Presă și Cultură al Ambasadei SUA la București. Vă reamintim că vizele sînt valabile pentru anul 1998, iar înregistrarea cererilor va avea loc în perioada 3 februarie 1997 ora 12,00 - 5 martie 1997 ora 12,00. Menționăm că solicitanții trebuie să fie cel puțin absolvenți de liceu, sau să aibă mai mult de doi ani de muncă în ultimii cinci ani, într-o meserie în care s-au specializat cel puțin doi ani. O persoană care cîștigă la loterie și i se acceptă cererea de viză primește ***"Cartea Verde"*** (Green Card) care îi dă toate drepturile unui cetățean american, în afara dreptului de vot. După 5 ani de rezidență în SUA, cîștigătorii loteriei pot începe să facă demersurile pentru obținerea cetățeniei americane. În schimb, dacă o persoană nu se poate adapta la modul de viață american, este liberă să se reîntoarcă în România. Totuși, angajații Ambasadei SUA au atras atenția asupra faptului că SUA nu are programe de integrare și nu se oferă cîștigătorilor la loterie nici un sprijin financiar. Mai exact, miza loteriei este cîștigarea drepturilor de cetățean american (fără drept de vot). Ceea ce înseamnă că un român, de exemplu, care a obținut o viză de imigrare americană va suporta toate cheltuielile (inclusiv transportul) din propriile economii, iar odată ajuns în SUA va trebui să își găsească singur un loc de muncă și locuință. Pentru cei care sînt totuși interesați să participe la loterie, amintim care sînt condițiile: cererea trebuie să fie bătută la mașină sau scrisă de mînă citeț, în limba engleză. Deși nu există un formular tip este de preferat să se scrie pe hîrtie format A4. Cererea trebuie să cuprindă numele întreg al solicitantului(numele de familie subliniat), data și locul nașterii; numele, data și locul nașterii copiilor minori care doresc să emigreze; adresa completă, cu toate codurile și, dacă este posibil, un număr de telefon. De asemenea, trebuie menționată țara de origine, în cazul în care ea diferă de țara de naștere. La cerere trebuie să se atașeze o fotografie a solicitantului, cu dimensiunile de 37mm/37 mm, cu numele solicitantului scris pe spatele fotografiei. Important este faptul că fotografia trebuie lipită de coala de hîrtie cu scotch transparent și nu trebuie atașată cu capse sau agrafe. Cererea va fi semnată de solicitant (nu și de soția sau copiii minori ai acestuia). Scrisoarea va fi trimisă într-un plic cu următoarele dimensiuni: lungimea între 15 și 25 cm, lățimea între 9 și 11 cm. Pe plic trebuie scrise țara în care s-a născut solicitantul, numele expeditorului, adresa completă și țara în care are reședința în colțul din stînga sus al plicului. Fiecare solicitant are dreptul să trimită numai o singură scrisoare, iar trimiterea a mai multe scrisori, sau trimiterea lor înainte sau după perioada de înregistrare (3 februarie 1997- 5 martie 1997) vă descalifică automat. Nu se va ține cont de data de pe ștampila poștei. Adresa la care trebuie trimisă scrisoarea este următoarea: ***EUROPA, DV-98 Program, National Visa Center, Portsmouth, NH 00212, USA.*** Nu se percepe nici o taxă de participare. Cîștigătorii vor fi anunțați prin poștă în cursul verii 1997. **(C.P.)**

Monitorul

Următorii candidați care s-au înscris pentru posturile de corector și secretar de redacție sînt invitați marți, 3 decembrie, orele 14.00, la sediul cotidianului MONITORUL, str, Smârdan nr.5, et. 3, camera 1, pentru susținerea concursului:

Cristian Drigă
Elena Helepciuc
Adrian Leon
Daniela Pătrășcanu

Ciorbea a fost numit oficial prim-ministru

■ *el va prezenta joi Parlamentului un program pe termen scurt și unul pe termen lung*

Ieri seară, liderii grupurilor partidelor parlamentare au avut o întîlnire cu președintele României, ***Emil Constantinescu***. Cu această ocazie, Emil Constantinescu a anunțat că, la propunerea CDR, l-a numit oficial în funcția de prim-ministru pe ***Victor Ciorbea*** **(foto)**. USD și UDMR au susținut propunerea Convenției, iar PUNR și PRM au aprobat nominalizarea și au declarat că nu au obiecții. PDSR nu a făcut nici un comentariu împotriva desemnării. Premierul nou desemnat a declarat că va prezenta joi, 5 decembrie, în fața Parlamentului, două programe: un program de urgență pentru șase luni și un program de reformă structurală pentru patru ani. Tot la această întîlnire, PUNR și PRM au ridicat obiecțiuni privitoare la unele persoane din PD și din UDMR, considerînd că nu ar trebui să facă parte din viitoarea echipă guvernamentală, dar s-au declarat de acord cu programul politic care le-a fost prezentat.. Liderii celor două grupări au declarat că dacă programul va fi respectat, aceste două partide îl vor susține. **(L. GHEORGHIU)**

La Răducăneni

Cei mai periculoși oameni sînt polițiștii

■ *unul dintre polițiști a fost arestat pentru perversiuni sexuale, altul i-a fost complice, iar al treilea este acuzat de tinerele din sat că le agresează sexual*

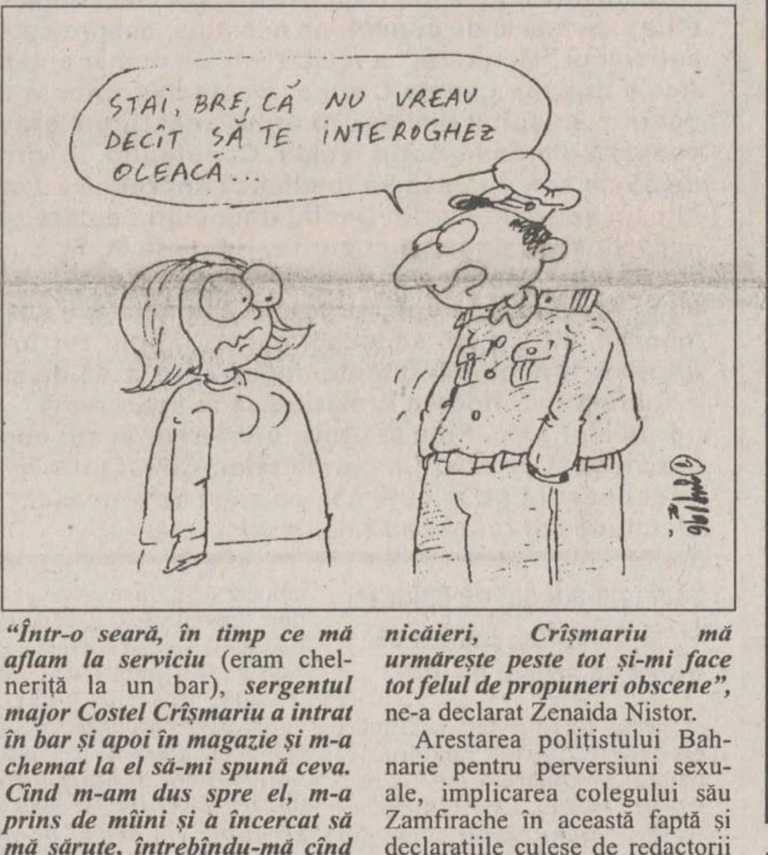

STAI, BRE, CĂ NU VREAU DECÎT SĂ TE INTEROGHEZ OLEACĂ...

În numărul de ieri al cotidianului "Monitorul" s-a relatat despre arestarea ***sergentului major Costel Bahnarie,*** subofițer din cadrul Postului de Poliție Răducăneni. Reamintim că el a fost acuzat de comiterea infracțiunilor de ***"abuz în serviciu"*** și ***"perversiuni sexuale".*** După ce a forțat o tînără să intre într-un disco-bar din comună, a bătut-o și a supus-o perversiunilor sexuale. Colegul care l-a însoțit în acea seară, ***sergentul major Vasile Zamfirache,*** este actualmente cercetat și el, însă în stare de libertate. Polițistul Zamfirache este implicat în mai multe anchete, fiind acuzat de purtare abuzivă și vătămarea corporală a mai multor persoane. Mai mult decît atît, mulți locuitori din Răducăneni se plîng de tratamentul la care au fost supuși și de alți subofițeri din comună. Un alt polițist, ***sergentul major Costel Crîșmariu,*** este acuzat de mai multe persoane din Răducăneni că a aplicat amenzi fără motiv și că a bătut "pe cine i se punea pata" - conform declarației unui localnic. Același sergent major Crîșmariu este acuzat de cîteva tinere din Răducăneni că le-a făcut avansuri repetate și că le-a agresat sexual.

"În timp ce mă aflam în disco-barul din comună, a venit polițistul Costel Crîșmariu la masa mea, chemîndu-mă pînă afară. Ajunsă aici, el m-a împins cu forța în mașina lui și am plecat spre deal. Acolo, a parcat mașina între vii și a început să mă mîngîie, iar eu, dîndu-mi seama ce vrea să facă, am încercat să-l resping, întrebîndu-l dacă nu-l încurcă uniforma. El a început să tragă mai tare de mine, nebăgînd în seamă ce-i spusesem mai înainte. Pînă la urmă, Costel Crîșmariu m-a dus înapoi în comună, unde am povestit totul unei prietene" - relatează Sanda Augustin, o tînără de 18 ani din Răducăneni. Printr-o experiență asemănătoare a trecut și ***Zenaida Nistor,*** din aceeași localitate.

"Într-o seară, în timp ce mă aflam la serviciu (eram chelneriță la un bar), ***sergentul major Costel Crîșmariu a intrat în bar și apoi în magazie și m-a chemat la el să-mi spună ceva. Cînd m-am dus spre el, m-a prins de mîini și a încercat să mă sărute, întrebîndu-mă cînd facem și noi o noapte împreună. În seara aceea, cînd am plecat, el a făcut tot posibilul să mă ia cu forța în mașina lui, însă am reușit să scap și să ajung acasă. În condițiile astea, nu mai pot lucra nicăieri, Crîșmariu mă urmărește peste tot și-mi face tot felul de propuneri obscene",*** ne-a declarat Zenaida Nistor.

Arestarea polițistului Bahnarie pentru perversiuni sexuale, implicarea colegului său Zamfirache în această faptă și declarațiile culese de redactorii noștri, arată clar că la Răducăneni s-a constituit o bandă periculoasă: polițiștii. Aici, reprezentanții legii, cei care veghează liniștea cetățenilor, au devenit peste noapte posibili infractori. **(Dragoș STÎNGU)**

MONITORUL în dialog cu directorul SRI

Virgil Măgureanu vrea să devină politician

La ceremonia de depunere a jurămîntului de către președintele ales al României, Emil Constantinescu, a fost prezent și directorul Serviciului Român de Informații, *Virgil Măgureanu.* În numărul său de joi, cotidianul "Ziua" publica un articol în care se afirma că intenția PDSR de a oganiza o mare fraudă electorală pentru a cîștiga alegerile ar fi fost împiedicată de directorul SRI. Reporterul "Monitorul" i-a luat un scurt interviu lui Virgil Măgureanu, care a declarat în cîteva rînduri că intenționează să se retragă de la conducerea SRI.

- Care este poziția dumneavăastră față de articolele publicate în cotidianul "Ziua", potrivit cărora ați împiedicat presupusele fraude electorale orchestrate de PDSR, contribuind astfel decisiv la victoria fostei opoziții parlamentare și a candidatului acesteia?

- Țin să vă informez că voi da publicității chiar în "Ziua" o scrisoare deschisă pe care am adresat-o domnului Sorin Roșca-Stănescu (directorul cotidianului "Ziua" - n. r.) și care va limpezi toate supozițiile legate de cele scrise de ultimele zile în acest ziar (Directorul Serviciului Român de Informații a declarat în cursul zilei de ieri că informațiile apărute în presă, potrivit cărora ar fi contribuit la pierderea alegerilor de către PDSR și Ion Iliescu sînt neîntemeiate - n. r.).

- Intenționați să rămîneți la conducerea Serviciului Român de Informații?

- Nu depinde numai de mine, iar eu am făcut anumite declarații de care nu mă dezic.

- Puteți face precizări?

- Într-o perspectivă, una dintre opțiunile mele este plecarea din acest post.

- Spre ce domeniu de activitate vă veți îndrepta?

- După părăsirea SRI-ului, am o singură opțiune: viața politică.

- Care este culoarea politică spre care mergeți?

- Una cît mai echilibrată, de centru. Mai multe amănunte nu pot să vă ofer, pentru că nu m-am decis încă.

- Vă veți integra într-un partid?

- Fără îndoială, pentru că, după cum este organizată viața politică în România, o asemenea activitate nu poate avea loc decît într-o formațiune politică.

- Asta înseamnă că în anul 2000, sau mai devreme, în cazul în care vor avea loc alegeri anticipate, veți fi prezent pe listele de candidați pentru Parlament?

- Nu, nu am această intenție. **(A consemnat Lucian GHEORGHIU)**

Cum vor putea fi recuperate datoriile pe care populația le are la regiile autonome?

RAJAC va opri apa la mii de ieșeni care nu au după ce bea apă

Extrem de anevoioase se dovedesc a fi negocierile care au loc în aceste zile între asociațiile de locatari și RAJAC Iași. Conducerea regiei s-a confruntat, în ultimele două zile, cu reprezentanții a aproape 30 de asociații din oraș, în care se regăsesc cei mai săraci locuitori ai Iașului. Discuțiile, încheiate cu procese verbale semnate de ambele părți, ar trebui să conducă, în următoarele cîteva luni, la rezolvarea problemei datoriilor pe care populația le are către Regia Apă-Canal, cifrate în prezent la 13 miliarde lei.

100.000 de ieșeni au datorii la regiile autonome

După ce în primele șase luni ale anului situația financiară a regiei cunoscuse o revigorare substanțială, RAJAC parcurge acum o nouă perioadă nefastă. Dispunînd de bani doar pentru acoperirea cheltuielilor curente, regia este hotărîtă să strîngă din nou "șurubul", fiind dispusă să oprească apa rece la datornici chiar și în miezul sezonului rece. În mod previzibil, negocierile din aceste zile nu au făcut decît să scoată din nou în evidență sărăcia "lucie" pe care o suportă aproape 100.000 de ieșeni.

În fața fiecărui administrator în parte, directorul general al RAJAC, *Gheorghe Nichita* a enumerat problemele cu care se confruntă regia, propunînd, în final, soluțiile de ieșire din criză: acționarea în judecată a tuturor restanțierilor la întreținere sau oprirea apei reci la toate blocurile locuite în majoritate de datornici. Un exemplu pe care directorul Nichita l-ar dori generalizat în rîndul tuturor asociațiilor este cel oferit de ***Ion Constantin,*** administrator a două asociații din cartierul Nicolina II (PT 2A și PT 2B), care, împreună, au acumulat o datorie de 92 milioane lei. Cele două asociații au înaintat Judecătoriei Iași nu mai puțin de 63 de dosare, în toate cazurile solicitîndu-se același lucru: execuția silită a bunurilor din locuințele datornicilor. **(Gabriel GACHI)**

Continuare în pagina 3A

NOUTĂȚILE ZILEI

De la 1 decembrie

Prețul laptelui va crește cu 15-20%

Prețul laptelui de consum și al produselor lactate va fi majorat cu 15-20% începînd cu 1 decembrie, au declarat agenției Mediafax surse oficiale din cadrul Ministerului Agriculturii și Alimentației.

Conform surselor citate, prețul cu amănuntul al laptelui de consum va crește de la 650 lei la circa 750 de lei litrul. Lista cu propunerile de prețuri ale Patronatului Laptelui, avizate de MAA, au fost înaintate Oficiului Concurenței pentru întocmirea notei de negociere. Lista cuprinde modificări de prețuri la circa 400 de produse lactate.

Dosare respinse

Ion Solcanu și Nicolae Militaru nu vor primi certificate de revoluționari

Comisia guvernamentală pentru cinstirea și sprijinirea eroilor Revoluției a respins dosarele depuse de Ion Solcanu (vicepreședinte PDSR) și gen. Nicolae Militaru, prin care aceștia solicitau eliberarea certificatelor de revoluționari, a declarat, la conferința de presă de ieri, Constantin Bebe Ivanovici, secretar de stat pe problemele revoluționarilor.

Potrivit declarației secretarului general al Comisiei, Mircea Babuci, din cele 18.700 de noi dosare depuse pentru obținerea certificatului de revoluționar, pînă în prezent au fost aprobate aproape 8.000 de dosare de luptători cu merite deosebite, 92 de dosare pentru reținuți, 57 pentru răniți și 170 pentru participanți la Revoluția din Decembrie și au fost respinse peste 300 de dosare.

Babuci a precizat că au fost reconfirmate, printre alte dosare, și cele ale revoluționarilor Ion Iliescu și Petre Roman.

Un nume vehiculat tot mai des ca succesor al lui Flaișer

Constantin Neculau, prefectul Iașului?

Constantin Neculau, fost director de campanie electorală locală a Uniunii Social Democrate (PD și PSDR), este persoana pe care numeroși angajați ai Prefecturii Iași o așteaptă să-i succeadă în funcție actualului prefect ***Lucian Flaișer.*** Surse oficiale din cadrul acestei instituții ne-au declarat ieri că, în urma negocierilor purtate recent la București, conducerea Prefecturii Iași va reveni USD, deși ea a fost cerută și de PNTCD, și de PNL.

Constantin Neculau, persoana considerată a fi viitorul prefect al Iașului, este inginer constructor și îndeplinește cel puțin una dintre condițiile enumerate de senatorul PD- a lucrat timp de opt ani în posturi cheie din administrația locală (în domeniul proiectării de locuințe), iar după evenimentele din decembrie 1989 a activat timp de trei ani în cadrul Serviciului Sistematizare din cadrul Primăriei Iași. ***"S-ar părea că Prefectura va fi a noastră",*** ne-a spus ieri Constantin Neculau. Acesta a afirmat că există cel puțin patru candidați pentru această funcție, dar persoana potrivită va fi aleasă de conducerea centrală USD. ***"Lupta este foarte dură deoarece trebuie să fim văzuți de cei de la București. Dar eu, Constantin Neculau, nu am cunoștință de la conducerea partidului că eu, Constantin Neculau voi fi prefectul Iașului",*** ne-a precizat Constantin Neculau. **(Monica TOMA)**

MONITORUL DE IAȘI

În Postul Crăciunului

Medici și preoți vor ține cuvîntări la Casa Studenților

Sub genericul "Iubirea lui Christos videcă lumea", Asociația Studenților Creștini Ortodocși din România -filiala Iași și Casa de Cultură a studenților va organiza în perioada 29 noiembrie - 17 decembrie o serie de manifestări cu titlul "Meditații în postul Crăciunului". Cu ocazia acestei manifestări, vor ține prelegeri personalități de seamă din lumea medicală și ale Bisericii românești. Astfel, miercuri, 4 decembrie, la orele 17.00, I.P.S. Daniel, Mitropolitul Moldovei și Bucovinei va susține o cuvîntare pe tema "Isus Christos, doctorul sufletelor și trupurilor noastre". "Cooperarea dintre medicină și biserică la alinarea suferinței" constituie un alt subiect care va fi dezbătut, pe 13 decembrie, de prof. dr. Valeriu Rusu, decanul U.M.F., Conf dr. Pr. Gh. Popa, prodecanul Facultății de Teologie ortodoxă din Iași și alți medici și profesori ai facultăților de teologie din țară. Preotul prof. dr. Constantin Galeriu va sosi la Iași marți ,17 decembrie, orele 17.00, cînd va vorbi în fața ieșenilor despre "Pastorația și vindecarea bolnavilor astăzi". **(A.D.)**

Dosare la Poliție

Evaziune fiscală de cîteva zeci de milioane

În cursul săptămînii trecute, printr-o acțiune a Poliției, în Bazarul din Iași a fost depistată Asociația Familială "Gheorghe Stan", care a comercializat mărfuri fără a înscrie facturile corespunzătoare în evidența contabilă. Prin această evaziune fiscală, Asociația Familială "Gheorghe Stan" a adus prejudicii statului de zeci de milioane. Poliția face în continuare cercetări pentru a stabili cu exactitate mărimea prejudiciului. **(A.M.)**

Evaluarea gradului de poluare

Un auto-laborator modern va înregistra date în punctele de trafic intens

Vineri, 29 noiembrie, pe Bd. Ștefan cel Mare din Iași, în fața Mitropoliei a fost amplasat, de către Agenția pentru Protecția Mediului (APM), un auto-laborator pentru efectuarea unor teste privind poluarea aerului în municipiul Iași. "Se vor efectua probe în toate intersecțiile aglomerate din Iași, precum și la toate intrările în oraș. Scopul efectuării acestor sondaje este de a identifica punctele cel mai puternic poluate și de a lua măsuri pentru diminuarea poluării în Iași" - ne-a declarat viceprimarul Vasile Dumitriu. Autolaboratorul are o dotare de ultimă oră și va efectua teste și analize pentru determinarea gradului de poluare din Iași. În țară au fost aduse de curînd, prin intermediul unui program PHARE, două asemenea auto-laboratoare. "Unul se află la București și unul la Bacău. Vasile Meglei, directorul APM Iași, a împrumutat de la APM Bacău acest auto-laborator pentru a fi posibilă înregistrarea datelor. După încheierea testelor, datele vor fi studiate pentru a se găsi o soluție optimă." - a încheiat viceprimarul Vasile Dumitriu. **(Constantin NICOLAU)**

La Teatrul "Luceafărul"

Spectacole susținute de copiii cu deficiențe

Ieri, Teatrul "Luceafărul" a găzduit Festivalul formațiilor artistice din învățămîntul special. Organizarea, programul, prestația artistică, toate au fost de excepție. Într-o sală umplută pînă la refuz cu elevi de la școli și licee de renume din Iași, colegii lor de la școli pentru deficienți din Iași au demonstrat că, uneori, handicapul fizic și mintal nu are nici o importanță. Tineri surzi au dansat valsuri și tangouri, două fetițe oarbe au cîntat muzică populară, copii cu deficiențe motorii au dansat rap, deficienți mintal au jucat teatru. Publicul a aruncat cu flori, a făcut valuri, a dansat și a cîntat împreună cu artiștii. Succesul spectacolului a uimit pînă și pe organizatori. Mai mulți directori de școli speciale ne-au declarat că le-a fost teamă de publicul format din copii normali și de posibilitatea ca formațiile lor să nu fie suficient de pregătite. Inspectorul de educație specială, Magda Ioachim, ne-a explicat că, de exemplu, elevii cu deficiențe mintale grave de la Școala profesională Tg. Frumos, care au cîntat în spaniolă, au fost practic culeși de pe străzi și reeducați. Holul teatrului a făcut și el parte din spectacol. Aici au fost expuse produse realizate integral de deficienți, de la dulapuri și geci de iarnă pînă la goblenuri, icoane pe sticlă și și măști de iarnă. **(Dana PAVEL)**

Oamenii "baronului" Constantin Cuza sînt de o hărnicie ieșită din comun

Zeci de mii de ieșeni și-au "abandonat" actele de identitate la RATC

■ *șeful controlorilor susține că nu oamenii săi rețin actele, ci, pur și simplu, călătorii frauduloși nu vor să le primească înapoi, după ce se constată contravenția*

La sediul RATC, controlorii au "colecționat" de la călătorii care circulă fraudulos zeci de mii de acte. Pot fi găsite aici cele mai diverse documente, de la carnete de student sau elev pînă la pașapoarte și buletine de identitate. Șeful controlorilor RATC, ***Nicolae Ciuchi,*** ne-a declarat că numai în ultimii doi ani s-au strîns peste zece mii de acte de la călătorii clandestini. El a recunoscut că nici un controlor, conform legii, nu are voie să rețină buletinul de identitate al călătorului care circulă fraudulos. Referitor la actele de la sediul regiei, Nicolae Ciuchi ne-a relatat: ***"În loc să plătească 5.000 lei în termen de 24 de ore, cît este taxa de călătorie plătită în mijloacele de transport, cetățeanul preferă să-și abandoneze buletinul la controlori, iar la Poliție să-l declare pierdut. Angajații mei nu au voie să rețină aceste acte, dar ce să facă dacă atunci cînd legitimează călătorii aceștia din urmă refuză să-și mai primească buletinele de identitate?"***.

La RATC nu găsești numai buletine de identitate. Sînt strînse în teancuri sute de certificate de naștere, zeci de pașapoarte și de livrete militare. Cărțile de muncă și legitimațiile de serviciu au fost clasificate de angajații RATC, pe instituții. În acest "clasament", pe locul întîi la călători "blatiști" se situează FORTUS S.A. O categorie importantă o constituie studenții și elevii, unii dintre aceștia preferînd să-și abandoneze chiar cecurile pentru alocații. Chiar dacă pe coperta buletinului de identitate este scris clar ***"Sînt interzise darea sau primirea spre păstrare sau în orice alt scop a buletinului de identitate"***, zilnic primim la redacție sesizări de la călătorii frauduloși, care au fost obligați de controlori să le lase un act de identitate, de multe ori buletinul, sub pretextul că "pe baza datelor din respectivul act se întocmește procesul verbal de contravenție".

Într-o încăpere de la RATC sînt păstrate zeci de mii de acte pe care controlorii le-au reținut de la călătorii frauduloși

Directorul adjunct al RATC - *Nicolae Abălașei* consideră că asemenea cazuri sînt extrem de rare. *"De cîte ori un controlor a reținut un act fără temei legal a fost pedepsit. Cert este faptul că nici unul din cei ce și-au abandonat actele nu a plătit amendă. Avem sute de invitații trimise contravenienților dar, pentru că nu am avut adresele exacte, Poșta le-a returnat"*, ne-a declarat directorul Abălașei. Numai în cursul zilei de joi, controlorii RATC au reținut 50 de acte de la călătorii depistați fără bilet. Hotărîrea Consiliului Municipal Local nr.88 din 20 decembrie 1993, hotărîre afișată în majoritatea mijloacelor de transport precizează la articolul 4: ***"Legitimațiile de călătorie (abonamente și bilete) sînt netransmisibile, călătorii fiind obligați să le prezinte la cererea controlorilor de vehicule, împreună cu actele de identitate"***. De la simpla prezentare pînă la reținere este însă o mare diferență, dar șeful controlorilor susține că, într-un fel, și oamenii săi trebuie să-și justifice activitatea. ***"Cum pot să-i cred că au găsit călători frauduloși dacă nu i-au legitimat. De multe ori cei care nu au bani la ei preferă să-i lase controlorului un act - garanție. Angajații RATC știu că în acest mod încalcă legea, dar ce să-i faci?, «pădure fără uscături nu există»"*** - a conchis *Nicolae Ciuchi*, șeful controlorilor RATC. **(Eugen RUSU)**

Este adevărat că realitatea întrece orice închipuire

Într-un apartament din Dacia, doi dementi au făcut un "atelier" al iadului

Casa de copii Budăi (județul Iași) îi adăpostește, de aproximativ o lună, pe frații Cozma, cei cinci copii maltratați de tată și de concubina acestuia, despre care cotidianul "Monitorul" a relatat într-un număr anterior. Acum doi ani, Lenuța Cozma, mama minorilor, a decedat într-un spital din Iași, în urma unei forme grave de cancer pulmonar. Soțul femeii, Constantin, în vîrstă de 35 de ani, a rămas să locuiască împreună cu copiii într-un apartament din Dacia, domiciliu pe care l-a împărțit și cu noua sa cucerire, Nicoleta M. Și, cum în "casă nouă" nu se vine cu mîna goală, concubina și-a adus și cei patru copii, astfel încît familia avea 11 membri. Între puști se iscau mai tot timpul certuri aprinse, fapt care influența negativ și starea de spirit a "părinților", fiecare urmărind să ia apărarea odraslelor sale. Pînă la urmă, indiferent al cui copil era vinovat de apariția conflictelor, Constantin îi pedepsea tot pe micuții săi, ca să-și dovedească afecțiunea și respectul față de Nicoleta.

"Tata ne-a legat de calorifer și ne-a dat foc, pentru că dorea să ardem de vii"

Supus de către tată la chinuri ce depășesc orice imaginație, băiatul mai mare a lui Cozma, *Costel (14 ani)*, a povestit redactorilor ***"Monitorului"*** cum era atmosfera în propria casă. ***"Am fost obligat de tata să nu merg la școală, la corijare, motiv pentru care am rămas repetent anul trecut, acum fiind din nou elev în clasa a VII-a. Pînă ne-am mutat pe strada Sărărie, am locuit împreună cu copiii Nicoletei. De fiecare dată cînd aveau bani, ea și tata își cumpărau de băut și, mai apoi, se certau din cauza noastră. Într-o zi, tata ne-a legat, pe mine și pe Petronela (10 ani), cu un cablu de calorifer, ne-a pus la picioare niște ziare și ne-a dat foc. Ne-a spus că vrea să ardem de vii, pentru că s-a săturat de noi. Băiatul cel mare al concubinei tatălui a venit și ne-a dezlegat"***, a povestit Costel.

"Înfingea cuțitul în tocul ușii, ca să-i știm de frică"

După ce s-a mutat împreună cu copiii și cu Nicoleta pe strada Sărărie, Constantin Cozma a avut același comportament agresiv față de cei ai casei, supunîndu-i la chinuri groaznice. Aceeași atitudine "părintească" față de micuții Cozma o avea și Nicoleta, care-și luase de timpuriu rolul de "mamă" în serios. "Favorita" corecțiilor corporale pe care le aplica era ***Raluca***, în vîrstă de 6 ani. ***"Odată am pierdut banii pentru băutură, și m-a bătut groaznic. Tot timpul ne spunea că ne va duce la școala de corecție. Noi o rugam să nu ne alunge acolo, dar abia așteptam..."***, ne-a mărturisit, profund marcată de evenimente, Raluca. Sora mai mare a acesteia, *Mihaela (11 ani)*, ne-a povestit că tatăl ei obișnuia să amenințe, mai puțin să lovească. "***Spunea că ne omoară cu cuțitul, dar nu făcea decît să-l înfingă în tocul ușii, ca să ne fie frică de el"***.

"Nicoleta i-a tăiat degetele surorii mele, care «ochise» o felie de pîine"

Pentru frații Cozma, bătaia devenise, în ultimul timp, un "tratament" obișnuit, căruia îi rezistau cu stoicism. Asta, pînă în seara în care Nicoleta a înfipt cuțitul în mîna Ralucăi. ***"Sora mea a vrut să ia o bucățică de pîine de pe masă și a fost surprinsă de concubina tatălui. Ea a luat cuțitul de bucătărie și i-a tăiat surorii mele degetul mare de la mîna stîngă."***

Pentru că i-a bătut fiica, "mama de ocazie" a pedepsit-o pe Raluca sugrumînd-o cu o sîrmă

În ziua de 18 octombrie a.c., Raluca s-a luat la ceartă cu fetița Nicoletei, care i-a aruncat cu o piatră în cap. Nervoasă, a bătut-o pe aceasta, iar cînd a aflat maica-sa, a fost nenorocire. ***"Nicoleta a luat o sîrmă din gard, a prins-o pe Raluca de gît cu sîrma și i-a făcut nod la spate. Un vecin a văzut ce se întîmplă și i-a venit fetei în ajutor"***, și-a amintit *Cornel (8 ani)*, fratele minorei.

După nefericita întîmplare, ***Elena Roșu***, mătușa copiilor, a sesizat ofițerii Poliției, care au luat declarații micuței. Pe data de 29 octombrie a.c., Constantin Cozma a fost arestat pentru ***"rele tratamente aplicate minorilor"***, concubina sa, cea care a săvîrșit fapta, nefiind pusă în urmărire penală. Declarațiile copiilor au fost confirmate de certificatul medico-legal întocmit la data de 21 octombrie, de către medicul legist ***Mihai Florea***, act din care spicuim: ***"Pe data de 18 octombrie, Cozma Raluca a fost sugrumată cu o sîrmă de o persoană. Ceea ce am constatat s-a putut produce prin strangulare, iar plaga tăiată (0,9 cm lungime - nr) a fost făcută de un obiect tăietor, înțepător (cuțit)"***.

Frații Cozma vor să o vadă în închisoare și pe Nicoleta

După nouă zile de îngrijiri medicale, starea sănătății minorei s-a îmbunătățit. Cu toate că Nicoleta este învinuită de copii pentru suferințele surorii mai mici, "mama" nu a simțit decît efectul unei banale sancțiuni contravenționale. Se pare că Nicoleta s-a bucurat cînd a aflat că numai Constantin a fost închis, iar ea a scăpat doar cu amendă. Pe de altă parte, ar fi scăpat de urmărire penală, ca să-și poată îngriji cei patru copii. Frații Cozma cer ca să răspundă în fața legii și Nicoleta M., pentru îngrozitoarea "lecție" corporală aplicată Ralucăi. **(Mădălina LUCA)**

Cine pierde actele la Consiliul Județean?

■ *consilierii vor să întocmească un regulament pentru înlăturarea din instituție a birocrației care duce la "dispariția" unor acte*

La Consiliul Județean (CJ) Iași există o stare conflictuală între consilierii județeni și funcționarii publici ai acestei instituții. Conflictul pornește de la faptul că foarte multe acte se pierd datorită birocrației și lipsei unui control asupra traseului pe care îl urmează acele acte. La sfîrșitul săptămînii viitoare va avea loc o ședință între toți președinții și secretarii comisiilor din CJ Iași, la care se va analiza printre altele și acest aspect. ***"Colaborarea între comisii și executiv lasă de dorit. Foarte multe materiale ajung cu întîrziere la comisii și din această cauză consilierii județeni nu au cum să întocmească un referat pe marginea lor"***, ne-a declarat consilierul județean ***Emil Stratan***, președintele Comisiei economice a CJ Iași. Conform aceleiași surse, la ședința de săptămîna viitoare se va încerca să se aducă modificări la regulamentul de funcționare al CJ Iași, pentru ca actele să circule mai bine de la executiv la comisii. De asemenea, fiecare președinte de comisie va propune un regulament intern al comisiei, în care se va stipula ce anume trebuie să facă membrii comisiei respective. ***"La ședință vom mai discuta pe marginea rapoartelor întocmite de Corpul de control financiar și gestiune la primării. Ce măsuri se iau după ce au loc aceste controale? Răspunsul îl vom avea săptămîna viitoare"***, ne-a explicat Emil Stratan. **(M. GIUBERNEA)**

"În Rusia se vorbește despre români așa cum vorbim noi despre nemți"

■ *primarul și președintele Consiliului Județean Iași s-au întors ieri de la Moscova*

În perioada 24 - 26 noiembrie a.c., la Moscova a avut loc Forumul economic al regiunilor Europei, pentru cooperare economică, securitate și dezvoltare. Tema forumului a fost ***"Creșterea importanței acțiunii regionale în domeniul cooperării economice și al stabilității pe cuprinsul Europei"***. Președintele CJ Iași a plecat la Moscova cu două valize pline de materiale publicitare privind județul Iași și cu acte legislative românești din domeniul economic. ***"În cîteva minute am epuizat întreg materialul publicitar și legislativ. De asemenea, reprezentanții ROMCEREAL care au venit cu noi au epuizat pliantele pe care le aveau ei. Toate personalitățile prezente la Moscova au avut de unde să se intereseze despre județul Iași"***, ne-a spus ***Liviu Antonesei.*** Președintele CJ Iași dorește ca la sfîrșitul anului 1997 sau începutul anului 1998 să organizeze un forum similar, dar de mai mică anvergură, la Iași. ***"Rușii au tras foarte multe foloase prin faptul că acest forum s-a ținut la ei. Pe parcursul dezbaterilor au primit aprobare pentru realizarea a două proiecte, cu bani de la Consiliul Europei. Proiectele, din cîte am înțeles, se ridică la peste 300 de milioane de ECU"***, a precizat Liviu Antonesei.

În perioada amintită, la Moscova, pe lîngă Forumul economic al regiunilor Europei, a avut loc un Congres organizat de către Consiliul Europei pe tema autonomiei locale. La acest simpozion a participat și primarul Iașului, ***Constantin Simirad.***

În calitate de membru în Camera puterilor locale și regionale, Constantin Simirad face parte dintr-o comisie de lucru care va întocmi, pînă în iunie 1997, un raport cu privire la respectarea autonomiei locale în Rusia și Ucraina. În cadrul ultimei ședințe a Consiliului puterilor locale și regionale din Europa, a fost semnată Carta autonomiei locale. ***"La Malo-Iaroslaveț, un orășel de 30.000 de locuitori, am vizitat o școală construită de ARCOM (Agenția Română de Construcții Montaj). Despre acest obiectiv chiar Victor Cernomîrdin a afirmat că este cea mai dotată școală din Federația Rusă. În Rusia se vorbește despre români așa cum vorbim noi despre nemți"*** - a precizat Constantin Simirad. **(M. GIUBERNEA; C. NICOLAU)**

În luna ianuarie a anului viitor

Ministerul Învățămîntului va scutura bine școlile postliceale particulare

■ *la Iași a primit aviz provizoriu de funcționare doar școala postliceală particulară "Psyconas"* ■ *restul școlilor particulare funcționează în afara legii* ■

La sfîrșitul lunii ianuarie, inspectori din Ministerul Învățămîntului vor începe vizitarea tuturor școlilor particulare postliceale din țară care urmează să primească autorizația provizorie de funcționare. Deși această formă de învățămînt a luat ființă de peste patru ani, procesul de acreditare a instituțiilor în cauză a rămas în faza ***"acordării avizelor de înființare și funcționare provizorie"***. Acest lucru s-a datorat faptului că nici pînă la ora actuală, la nivelul ministerului de resort nu s-a înființat Comisia de Evaluare și Acreditare a Învățămîntului Particular Preuniversitar, organismul care urmează să cotroleze dacă activitatea școlilor particulare se încadrează în normele prevăzute de lege. În aceste condiții, în Iași există școli postliceale - Școala Postliceală "Dimitrie Cantemir", Școala Postliceală "Apollonia", Școala Postliceală a Universității Populare Moldova, Școala Postliceală "Themis Art"- care nu au avizul de înființare și funcționare provizorie de la Ministerul Învățămîntului. Totuși, aceste școli "pirat" își desfășoară activitatea în continuare, păcălind sute de tineri cu diplome fără nici o valoare. ***"Singura instituție de acest gen din Iași care are avizul provizoriu al Ministerului Învățămîntului este Școala postliceală "Psyconas". Restul funcționează fără aviz. Sperăm ca viitorul ministru al învățămîntului să acorde sprijin în urgentarea procesului de acreditare a școlilor postliceale particulare. Aici mă refer doar la cele care desfășoară un proces de învățămînt încadrat în normele prevăzute de lege. După încheierea procesului de acreditare, Serviciul de Învățămînt Particular Preuniversitar și-a propus să organizeze pentru tinerii care învață în aceste instituții activități cum ar fi concursuri și olimpiade școlare"***, ne-a declarat insp.Stela Petrescu, directorul adjunct al Serviciului de Învățămînt Particular Preuniversitar din cadrul Ministerului Învățămîntului. **(Silvia CRAUS)**

Flori, șampanie și cadouri pentru Eugenia Asvadurov

■ *descendenta unei vechi și nobile familii rusești a împlinit ieri 91 de ani*

Eugenia Asvadurov și sora sa, Serafima Pașcovschi

Eugenia Asvadurov, una dintre cele două surori rusoaice despre care ***"Monitorul"*** a scris în urmă cu cîteva zile, a împlinit ieri 91 de ani. În apartamentul modest din fostul hotel de pe B-dul Independenței (bătrîna construcție din imediata apropiere a pieței) a fost ieri o adevărată sărbătoare. Eugenia Asvadurov și sora sa, ***Serafima Pașcovschi (93 de ani)***, originare din Rusia și refugiate în România din 1945, sînt incluse în programul PHARE SESAM "Bătrînețe fericită", ai cărui coordonatori au organizat masa festivă și o emoționantă întîlnire prilejuită de omagierea doamnei Asvadurov. ***"Casa noastră n-a mai fost așa plină de 20 de ani, de cînd a murit soțul meu. Iar o petrecere adevărată de ziua mea n-am mai avut dinainte de 1970. Sînteți prea buni cu mine. Prea drăguți. Atîta deranj și atîta cheltuială pentru o băbuță ca mine? Nu merit, nu merit toate acestea"***, a murmurat, copleșită de emoție, Eugenia Asvadurov, descendentă a unei vechi familii nobiliare rusești. Delicată și fragilă, bătrîna doamnă cu sînge albastru a primit cu o fermecătoare modestie omagiile celor prezenți. Printre aceștia s-a aflat și un alt beneficiar al serviciilor oferite prin programul SESAM, ***Ioan Popescu (87 de ani)***, fost colonel de aviație și deținător al unei impunătoare case pe strada Albineț, în care a locuit, pe timpuri - drept chiriaș - marele actor ***Miluță Gheorghiu.***

Proiectul SESAM oferă gratuit servicii la domiciliu. Este vorba despre ajutor la menaj, reparații și întreținere obiecte electrocasnice, instalații sanitare și tîmplărie, servicii de asistență medicală, activități de integrare socială. În prezent, sînt "prinși" în program 30 de bătrîni, condiția principală a selecționării lor fiind aceea de a nu mai avea rude în viață care să le poarte de grijă, dar de a avea o mică pensie care să le asigure procurarea minimului de alimente necesar. La sărbătorire a participat, din partea Prefecturii Iași, ***Lucia Ilie***, director la Direcția coordonarea serviciilor publice descentralizate. **(Gynella PARFENIE)**

S.C. MOLDOMOBILA S.A.
MARI REDUCERI DE PREȚURI
În perioada **1.XII - 31.XII '96**
puteți cumpăra mobilă din stoc
cu **20-40%** reducere
Cantitățile sînt limitate.
Vă așteptăm la magazinul nostru din:
Iași, Str. Bucium nr. 34
Tel: 032/232600, 135263, Tx:22255, 22313
Fax: 032/232309, 232217, 136704

NEST electronics
CADOUL IDEAL
CASIO
CALITATE JAPONEZĂ
✓ **Agende electronice** (cu diverse facilități:
programare zi de lucru, programare alarmă pentru evenimente sau întîlniri importante etc.)
✓ **Calculatoare științifice** (inclusiv cu grafice color)
- ideale pentru studenți
✓ **Calculatoare de buzunar și de birou diverse**
(cu ceas, calendar, alarmă etc.)
✓ **Calculatoare cu bandă** cu multiple facilități
Pasajul comercial din bd. Ștefan cel Mare (lângă Casa Modei)
tel./fax 032-213284

EuroBIT
Full Internet Access
Abonament lunar
str. A. Panu nr. 36, bl. 1B
tel. 032/ 21.40.10/ 21.14.94
21.00.30/ 21.00.31
http:// www.interbit.ro
Email - eurobit @.interbit.ro

SC COLUMBIA srl
Soccer
PARIURI FOTBALISTICE
Toate campionatele puternice ale Europei
Cîștigați pînă la 300.000.000 lei!!
ITALIA
ANGLIA
FRANȚA
OLANDA
SPANIA
GERMANIA
BELGIA
Str. C. Negri nr. 7
(vis a vis de Biserica Bărboi)
tel/fax: 214870

MONITORUL DE IAȘI

După acuzațiile care i-au fost aduse

Solcanu și-a pus oamenii la treabă

Ca replică la demersurile contestatarilor lui Ion Solcanu **(foto)**, din filiala Iași a PDSR, care au culminat cu conferința de presă susținută alaltăieri la București de către deputatul Dumitru Mugurel Vintilă, am primit ieri un comunicat semnat de Filiala județeană a PDSR și Consiliul municipal al PDSR Iași. În comunicat se afirmă că atît Consiliul municipal cît și Delegația Permanentă a Filialei Iași a PDSR "dezavuează metoda necinstită" folosită de contestatarii "manipulați" de deputatul Dumitru Mugurel Vintilă, care ar urmări să ajungă lider "chiar cu încălcarea brutală a statutului partidului". În comunicat nu se face nici o referire la acuzele grave aduse de contestatari lui Ion Solcanu, acuze prezentate pe larg într-un document publicat, ieri, de cotidianul nostru și destinat analizei Delegației Permanente a PDSR întrunite, aseară, la București. Pe baza acestor acuzații, printre care se numără traficul de influență și acoperirea unor cazuri de corupție a unor membri ai partidului, deputatul Dumitru Mugurel Vintilă ceruse alaltăieri conducerii centrale a PDSR demiterea lui Ion Solcanu din toate funcțiile deținute în partid. **(Pavel LUCESCU)**

Nu mai sînt bani

Filarmonica "Moldova" a devenit o povară pentru bugetul local

Filarmonica "Moldova" și Teatrul "Luceafărul" se află din nou în situația de a nu putea plăti salariile angajaților. Cît despre al treisprezecelea salariu, nici una dintre persoanele autorizate din cele două instituții nu s-a putut pronunța încă, dacă acesta se va acorda în acest an sau nu.

Bugetul alocat celor două instituții pentru anul 1996 este aproape epuizat. Mai precis, din datele furnizate de primarul Simirad **(foto)** rezultă că pentru Filarmonică au mai rămas 37 de milioane lei, pînă la sfîrșitul anului, iar suma alocată pentru Teatrul "Luceafărul" a fost aproape în întregime întrebințată. "Bugetul alocat la începutul anului a fost de 1,399 miliarde lei, din care pînă în prezent s-au cheltuit 1,362 miliarde. Ar mai fi nevoie de vreo 250 de milioane pentru a plăti salariile", a declarat primarul Constantin Simirad, care nu știe încă dacă va reuși să plătească salariile la timp. "Vom încerca să rezolvăm această problemă in extremis", a declarat el.

În ceea ce privește obligațiile acestor două instituții de a-și procura o parte din fonduri prin autofinanțare, Constantin Simirad a afirmat că intenționează să studieze această posibilitate. "De obținerea de fonduri prin sponsorizări nu cred că poate fi vorba. Nimeni nu-ți dă 250 de milioane pentru salarii. Dar noi trebuie să plecăm de la alte considerente: Filarmonica este un bun al întregii Moldove, deci se bucură de existența ei nu numai ieșenii, ci întreaga Moldovă. Noi sperăm că Ministerul Culturii ne va aloca bani, sau că aceasta va trece la Ministerul Culturii, alături de celelalte instituții de cultură, pentru a putea fi finanțată, fiindcă din bugetul local este foarte greu să acoperim cheltuielile", a mai apreciat primarul Iașului, Constantin Simirad. **(C. SCHIȚELEA)**

Pe 1 decembrie

Studenții din Republica Moldova vor putea vota la Casa Universitarilor

Ambasada Republicii Moldova în România va organiza, pentru studenții moldoveni care învață în universitățile ieșene, o secție de votare care va fi disponibilă pe 1 decembrie, între orele 8-14.

Astfel, toți cetățenii basarabeni aflați în tranzit în România și studenții din Republica Moldova aflați la studii în Iași își vor putea exercita dreptul de vot, pentru al doilea tur de scrutin la alegerile prezidențiale din țara vecină, în condiții normale.

Secția de votare va fi amplasată la restaurantul "Casa Universitarilor", la fel ca la celelalte alegeri.

La ultima întîlnire a studenților moldoveni cu reprezentantul Ambasadei Republicii Moldova în România, tinerii au fost instruiți pentru actul de votare la care vor participa. Menționăm că studenții au propus alegerea observatorilor din rîndurile lor. **(A.D.)**

Cum vor putea fi recuperate datoriile pe care populația le are la regiile autonome?

RAJAC va opri apa la mii de ieșeni care nu au după ce bea apă

Continuare din pagina 1A

Această soluție nu a fost considerată însă viabilă de toți administratorii. *"Ne-am gîndit și noi la asta, dar ne-am dat seama că nu avem ce să le luăm din casă. Cei mai mulți își duc zilele de pe o zi pe alta. În casă nu au decît un aragaz pe care ar fi inuman să-l scoți la vînzare, un televizor alb-negru, care nu valorează mare lucru, două-trei paturi pe care nu le-ar cumpăra nimeni, un frigider de cele mai multe ori stricat și niște preșuri pe jos"* - a realizat tabloul tipic al unei locuințe de șomer *Vasile Ghironte,* administrator de 16 ani al asociației PT 6 Dacia, plasată exact la capătul orașului.

"În apartament poți să învîrți o pisică de coadă că n-are de ce să se prindă, așa sînt de săraci"

În același timp, numai cheltuielile de judecată depășesc posibilitățile concrete ale unei asociații condamnate la a cerși de șase ani mila regiilor locale. Doar taxa de timbru este de 10% din valoarea sumei datorate la întreținere, la care se adaugă și onorariile avocaților. Dar chiar și rezultatul acestui demers poate fi nesigur. Instanța judecătorească poate stabili recuperarea pagubei din reținerea pe statele de plată, în cazul celor care mai dețin totuși un loc de muncă, și acela de cele mai multe ori prost plătit. Ion Ceremuș, administrator la PT 6 Regie, a relatat un asemenea caz, confirmat ulterior și de alți administratori: *"Unui strungar la mase plastice fabrica nu i-a putut reține mai mult de 20.000 lei pe lună. Omul are 4 copii acasă, făcuse CAR, iar nevasta e șomeră. În apartament poți să învîrți o pisică de coadă că n-are de ce să se prindă, așa sînt de săraci".*

Cît privește soluția sistării pur și simplu a apei reci, reacțiile reprezentanților celor mai nevoiași locuitori ai Iașului au fost diferite. Unii administratori au subscris necondiționat la soluția avansată de conducerea RAJAC. Alții au afirmat însă că această măsură extremă e doar dureroasă, dar, practic, inutilă. *"Îi veți înrăi și pe cei care, de bine, de rău, fac sacrificii ca să plătească. Tot mai bine mă lupt eu cu ei, încerc să-i lămuresc, să-i mai ameninț. Dacă opriți apa nu rezolvați nimic"* - a fost părerea lui Vasile Ghironte. În schimb, Madenica Barbu, administrator la nu mai puțin de 7(!) asociații din Alexandru cel Bun, compuse din blocurile întinse de-a lungul Bahluiului, a oferit chiar și lista blocurilor la care apa rece ar putea fi oprită peste doar cîteva zile. Părerile privind problema sistărilor în masă au fost divergente și datorită faptului că majoritatea celor prezenți la negocieri a mai trecut prin această experiență de nenumărate ori în ultimii ani. Unii își aminteau că încasările au crescut, alții, dimpotrivă, au afirmat că această măsură n-a făcut decît să lase mii de copii fără apă curentă.

La negocierile de la RAJAC ar trebui să participe și oamenii politici din Iași

Unii din administratori au ținut să puncteze schimbarea în bine, din ultimele luni, a atitudinii RAJAC față de sesizările primite de la consumatori. Cu toate acestea, plîngerile privind deficiențele serviciilor asigurate de regie au continuat să curgă pe toată durata discuțiilor, fiind notate conștiincios de întreaga conducere a RAJAC. Răspunsul directorului *Nichita,* oferit pe un ton ridicat, a fost: *"Trebuie să înțelegeți că fără bani nu putem face nimic; nu putem desfunda subsolurile blocurilor, nu putem schimba conductele sparte și nici nu putem urca apa pînă la ultimul etaj".*

Discuțiile, întinse pe durata a mai multe ore, ar merita o analiză mult mai aprofundată, mai ales dacă la acest gen de "negocieri" ar asista și oamenii politici din Iași. Întîlnirile vor continua și săptămîna viitoare, la capătul lor urmînd a fi stabilite blocurile la care apa rece va fi oprită începînd cu 10 decembrie. Ca martor, concluzia nu poate fi decît una singură: subiectul e doar în aparență o problemă minoră, apărută între o regie locală și o mînă de asociații de locatari. Apa rece nu este decît, formal, prilejul de a descoperi starea de fapt în care ne aflăm, o stare care nu aparține doar unor 100.000 de oameni sau unui oraș de provincie, ci României întregi.

Studenții sînt afectați de lenea unor salariați ai Universității Tehnice

■ *căminul T14, din complexul "Tudor Vladimirescu", va putea fi locuit abia peste două luni*

Căminul T 14 din campusul "T. Vladimirescu" nu va putea fi dat în exploatare în luna decembrie a.c., așa cum era planificat. Situația se datorează tergiversării de către ***Serviciul Tehnic al Universității Tehnice "Gh. Asachi"*** a lucrărilor privind dotarea cu mobilier a respectivului cămin, mobilier care se realizează în regie proprie.

Căminul a intrat în reparații capitale la începutul lunii iulie 1995. După definitivarea lucrărilor de consolidare, în căminul T 14 urmează să fie cazați 330 de studenți care stau provizoriu în căminul T 15. Potrivit celor afirmate de ***Octavian Vlahopol,*** administratorul căminelor T 14 și T 15, nota cu necesarul de mobilier pentru căminul în cauză a fost înaintată pe data de 1 iulie 1995. Pentru căminul T 14, Serviciul Tehnic al universității amintite ar fi trebuit să execute 100 dulapuri, 350 de paturi, 300 de scaune și 225 de mese. Cu toate că 12 tîmplari au lucrat, în ultimele trei luni, 966 ore suplimentare, ei au realizat doar 40 de dulapuri și au reparat circa 50 de paturi. Aceasta înseamnă că întreaga echipă de tîmplari a lucrat în medie cîte 11 ore la fiecare dulap sau pat. Invocînd lipsa de materiale, ***Constantin Afrăsinei,*** șef de secție la Serviciul Tehnic, a declarat că mobilierul nu va putea fi terminat mai devreme de 15 februarie 1997. **(Ovidiu MARDARE)**

În căminul T14, din complexul studențesc "T. Vladimirescu", studenții trebuiau să se mute în luna decembrie. Lucrările de modernizare vor fi, însă, gata abia la mijlocul lunii februarie

Cineva se joacă cu nervii medicilor

Mihai Frasin s-a întors la cîrma Direcției Sanitare

■ *el va păstra această funcție, cu titlu de interimar, pînă la numirea noului director*

Directorul interimar al Direcției Sanitare Iași, ***dr. Gheorghe Bălan,*** a avut la dispoziție numai o zi de directorat, în care nu a avut timp nici măcar pentru a primi o persoană în audiență. Fostul director al Direcției Sanitare Iași, ***dr. Mihai Frasin,*** își anunțase, odată cu demisia sa de la începutul săptămînii, și succesorul la funcție, succesor care devenea, astfel, director interimar, pînă la numirea de către noul prefect a unui alt director. ***"Dr. Gheorghe Bălan mi se pare cel mai potrivit pentru această funcție",*** ne-a declarat dr. Mihai Frasin referitor la numirea unui director interimar. Însă, printr-o răsturnare de situație, directorul interimar după demisia lui Mihai Frasin este tot dr. Mihai Frasin. Prefectura a decis că Mihai Frasin va fi director pînă la semnarea unui proces verbal (care să cuprindă întreaga sa activitate) prin care va preda succesorului său conducerea întregii rețele medicale. Avînd în vedere că acesta va fi numit de Ministerul Sănătății la propunerea prefectului, vor mai trece cîteva săptămîni pînă cînd, întîi prefectul, și apoi directorul Direcției Sanitare vor fi înlocuiți. Așa încît, deși ex-directorul Direcției Sanitare și-a strîns toate lucrurile din cabinetul directorial, plăcuța cu numele dr. Mihai Frasin anunță încă programul de audiențe al acestuia. Medicii ieșeni care au aflat de întoarcerea dr. Mihai Frasin la Direcția Sanitară, deși sînt de acord că acesta a luat o serie de măsuri pozitive pentru unitățile sanitare, se declară obosiți de joaca fostului șef al rețelei sanitare ieșene de-a directoratul. **(Cristina PETRACHE)**

Mihai Frasin încă mai este directorul Direcției Sanitare

În opinia conducerii Regionalei CFR Iași

20% din pasageri nu-și cumpără bilete

■ *o echipă de "supercontrol" a confirmat, ieri, acest lucru*

Vineri, Regionala CFR Iași a efectuat împreună cu Poliția TF o amplă acțiune de control în trenuri, urmărind descoperirea pasagerilor fără legitimații de călătorie. Astfel de controale au devenit o regulă. Conducerile celor două instituții își propun, dacă nu să stopeze, cel puțin să reducă amploarea de masă pe care a luat-o călătoria frauduloasă.

Reporterul cotidianului "Monitorul" a însoțit o astfel de echipă de "supercontrol" pe trenul accelerat Galați-Oradea și pe un tren personal de pe ruta Pașcani-Iași. Acceleratul venit de la Galați s-a aglomerat în gara Iași. Controlul a început prin verificarea conductorului. Astfel, s-a controlat dacă are asupra sa numai suma de bani declarată la urcarea în tren și i s-a făcut gestiunea pentru biletele eliberate. Trecîndu-se la verificarea legitimațiilor de călătorie, au fost descoperiți numeroși pasageri frauduloși sau "semifrauduloși", numărul lor ajungînd la 50 pînă în Pașcani. Aflați într-un tren accelerat, unii dintre ei au mizat pe faptul că pentru o distanță scurtă este suficient tichetul sau abonamentul pentru trenuri personale, fără a mai cumpăra suplimentul de viteză și, eventual, locul din compartiment.

Studenții s-ar părea că sînt mulțumiți cu reducerea de 50% a tarifului pe calea ferată. Deși aflați în număr mare în acceleratul de Oradea, un singur student a fost descoperit în neregulă, atunci cînd a prezentat o legitimație de călătorie fără fotografie. Carnetul de student fiind nevizat pe anul în curs și, în plus, pe alt nume decît legitimația, cel în cauză a trebuit să achite, după o scurtă chetă printre colegi, 25.300 lei, contravaloarea biletului.

Doi tineri au încercat să "fenteze" vigilența echipei de control afirmînd că au fost verificați anterior. Aproape scăpați, ei nu au fost crezuți pe cuvînt de un controlor, care, dorind să se convingă, i-a descoperit fără bilet. Unul dintre ei și-a plătit pe loc legitimația de călătorie, dar a afirmat că nu mai are bani și pentru prietenul său. Acesta din urmă nu a dorit să se legitimeze, a susținut că nu are bani, astfel încît a fost coborît în gara Pașcani, unde i s-a întocmit proces-verbal, urmînd să plătească 80.000 de lei - o sumă uriașă pentru distanța parcursă.

Mult mai puțin aglomerat, trenul cursă de pe ruta Pașcani-Iași a oferit, la rîndul său, prilejul controlorilor SNCFR de a vinde călătorilor frauduloși numeroase bilete, cu un preț de circa 10 ori mai mare decît cel din gară. Proporția celor "sancționați" este chiar mai mare decît în trenul accelerat .

Directorul general al Regionalei CF Iași a estimat că pînă la 20% dintre călători nu își plătesc biletul de călătorie. Controlul de ieri a confirmat, statistic, acest lucru. **(Ovidiu BUNEA)**

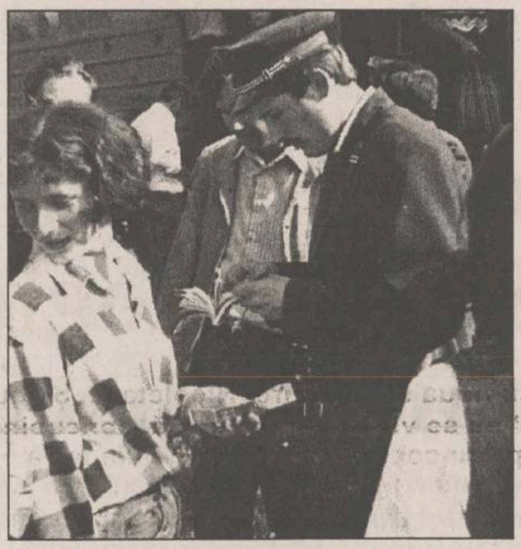

O fotografie mai veche din timpul unui supercontrol în trenurile de călători

În complexul "T. Vladimirescu"

Nu vor mai fi "prețuri studențești"

Decizia luată de ***Biroul Senat al Universității Tehnice "Gheorghe Asachi"*** cu privire la majorarea chiriei spațiilor destinate agenților economici a stîrnit controverse în rîndul studenților și a celor dispuși să investească în campusul studențesc Tudor Vladimirescu. Hotărîrea a fost luată în contextul scoaterii la licitație a spațiilor și terenurilor din patrimoniul universității. Precizăm că Universitatea Tehnică "Gh. Asachi" a practicat pînă acum chirii de maxim 1,7$/mp/lună. Apropiata introducere a autonomiei universitare a determinat respectiva universitate să instituie, pentru licitația din 10 decembrie a.c., chirii la care prețul de pornire variază între 5$ și 7$/mp/lună. Excepție fac spațiile destinate farmaciilor și oficiilor poștale pentru care vor fi percepuți minim 2 $/mp/lună.

După cum se poate remarca, nivelul chiriilor din Complexul "T. Vladimirescu" urmează să fie majorate de maxim cinci ori. Respectiva majorare va alinia chiriile din T. Vladimirescu la nivelul celor încasate în zona centrală a orașului.

Mărirea chiriilor va determina creșterea prețurilor. Astfel, biletul de intrare la o discotecă din campus va crește de la 3.500 la 12.000 lei. În aceeași măsură vor crește și prețurile celorlalte servicii și mărfuri. Studenții sînt îngrijorați de majorarea prețurilor. Ei nu mai speră să mai poată beneficia în campus de "prețuri studențești".

Dan Rusu, președintele Ligii Studenților din Universitatea Tehnică "Gh. Asachi", a declarat: ***"Autonomia universitară reclamă obținerea unor fonduri suplimentare pentru susținerea procesului didactic și a activităților de natură socială ale studenților. Departamentul economico-financiar al Universității Tehnice ar fi trebuit să elaboreze o strategie de așa manieră, încît să poată atrage potențialii investitori. Liga Studenților are tot interesul să fie menținute prețuri accesibile studenților".*** Potrivit aceleiași surse, prețurile de începere a licitației din 10 decembrie a.c. vor avea două efecte: falimentarea și îndepărtarea comercianților precum și lipsirea unui întreg campus universitar de o rețea comercială de deservire care s-a dovedit pînă în prezent eficientă și potrivită pentru buzunarul studențesc. **(Silvia CRAUS Ovidiu MARDARE)**

Nemulțumire în rîndurile taximetriștilor

■ *ei sînt nevoiți să achiziționeze aparate noi de taxat, la prețuri foarte mari*

În urmă cu cîteva zile, mai mulți taximetriști particulari, ori firme de taxi, au reclamat prețurile mari practicate de societățile producătoare de aparate de taxat, cît și faptul că aceste prețuri variază sensibil de la o firmă la alta. În prezent, în Iași se vînd aparate de taxat produse de ***IRUC SA, ICPE TRAFIL SA*** (fostul Institut de Cercetare și Producție Electronică) și o firmă cu capital privat. ***"Aceste aparate sînt formate din cîteva circuite integrate de cîteva sute de lei și o carcasă, iar ei le vînd cu 700.000 lei. Acest lucru a determinat creșteri de prețuri pe piață, iar noi nu ne permitem să facem investiții «moarte», care nu aduc profit, în valoare de milioane de lei pentru o singură firmă. Tehnologia folosită pentru aceste aparate este simplă, reprezentînd «abc»-ul meseriei de electronist",*** susțineau taximetriștii revoltați.

Printr-o hotărîre de guvern s-a stabilit ca începînd cu 1 ianuarie 1997, toți cei ce practică meseria de taximetrist să își doteze autoturismul cu noile aparate de taxat, care sînt fabricate conform normelor Organizației Internaționale de Metrologie. Prin alinierea la aceste norme, s-a urmărit crearea unei protecții a consumatorului, precum și evitarea evaziunii fiscale, deoarece noile tipuri de aparate de taxat nu pot fi cuplate în timpul mersului mașinii. Dar principala nemulțumire exprimată de taximetriști se referă la faptul că, dacă investesc în aceste aparate de taxat o sumă considerabilă, s-ar putea ca peste un an-doi, să apară o nouă hotărîre de guvern, prin care să se modifice caracteristicele aparatelor. ***"În 1992, tuturor producătorilor de aparate de taxat le-a fost dată aprobarea pentru producerea diferitelor modele de aparate cu multă ușurință, fără să se respecte normele Organizației Internaționale de Metrologie. Abia în 1994, prin contractul de asociere semnat de țara noastră și OIM s-au tradus normele de metrologie și s-au pus în aplicare și în România",*** ne-a declarat ***Mircea Slănină,*** manager general al ICPE TRAFIL SA Iași. Începînd cu 1 ianuarie 1996, tuturor producătorilor de aparate de taxat li s-a retras aprobarea de model, care se fabricau din 1992, și nu li s-a mai permis producerea sau distribuirea în țară a vechilor aparate. Începînd cu anul viitor, toți cei ce vor să mai practice taximetria sînt obligați să achiziționeze noile aparate de taxat de la una din firmele producătoare din țară. **(Brigitta SCHLICH)**

În unitățile militare

Ceremonii dedicate zilei de 1 Decembrie

Sîmbătă, ***Batalionul 154 tancuri*** (UM 1568) va primi drapelul de luptă. Festivitatea se va desfășura în incinta Brigăzii 15 mecanizate, iar drapelul va fi înmînat de șeful de stat major al Armatei a 2-a Buzău, ***generalul de brigadă Viorel Bîrloiu.*** Manifestările din aceste zile se vor încheia duminică prin depunerea de coroane de flori la Monumentul Independenței, în cinstea eroilor căzuți în lupta pentru întregirea neamului românesc. Cu această ocazie vor participa reprezentanți ai administrației locale Iași, cadre aparținînd unităților militare din garnizoana Iași, Ministerului de Interne, precum și veterani de război. **(D.STÂNGU)**

CORNEL GEORGE POPA
DOBITOCUL DE ȚÎNȚAR
CARTEA ROMÂNEASCĂ

La închiderea Festivalului
CINEMAIUBIT
Cornel George Popa
a lansat volumul
DOBITOCUL DE ȚÎNȚAR
Magdalena Popescu Bedrosian,
director editor la "Cartea Românească"
Alex Ștefănescu,
redactor șef la "România Literară"
au prezentat în termeni elogioși
această apariție editorială
DOBITOCUL DE ȚÎNȚAR
La toate librăriile din țară!

OPEN SYSTEMS
PGA
COMPUTER
si azi poate fi al tău!
Sediu: Bradului 1, Tel. 225101, 225141
Magazin: lîngă Optinova, Tel. 113545

DORIȚI SĂ AVEȚI GARANȚIA ECONOMIILOR DUMNEAVOASTRĂ?

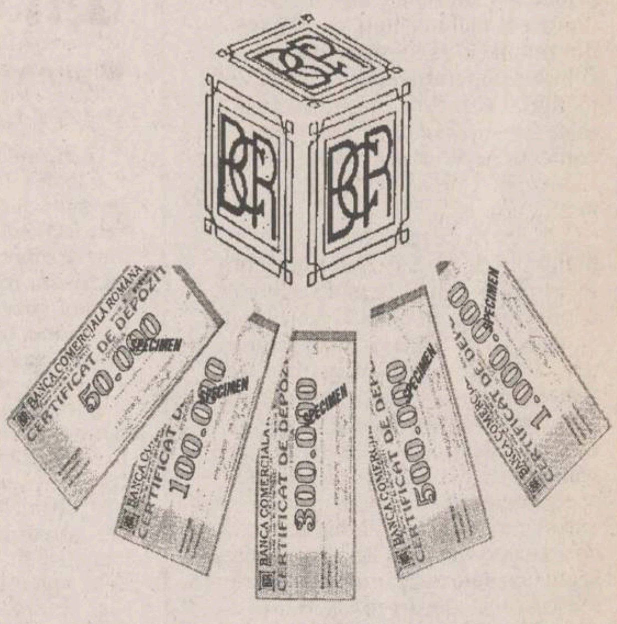

BANCA COMERCIALĂ ROMÂNĂ
VĂ OFERĂ CERTIFICATE DE DEPOZIT
CU DOBÂNDĂ FIXĂ ȘI SCADENȚĂ
LA 3 SAU 6 LUNI
Banca de care aveți nevoie!

MONITORUL DE IAȘI

La cererea acestora

Mîncare ieftină pentru studenți

Ca urmare a repetatelor cereri ale studenților politehniști, aceștia vor putea, în maximum două săptămîni, să beneficieze de serviciile a două bufete. Cele două unități vor fi instalate în Corpul CH, la Facultatea de Chimie, și în Corpul E, la Facultatea de Electrotehnică. Totalul investițiilor pentru cele două bufete se va ridica la circa 40 milioane lei. Într-o primă fază bufetele vor fi dotate cu vitrine frigorifice. Urmează ca, în scurt timp de la deschidere, respectivele unități să fie dotate cu cîte o linie pentru prepararea întregii game de produse fast-food. Începînd cu ianuarie 1997, bufetele vor dispune de cuptoare cu microunde, prăjitoare de pîine și instalații pentru cafea. Cele două bufete vor fi deschise în regie proprie. Prețurile practicate vor fi echivalente cu cele de la cantina din campusul "T. Vladimirescu". Precizăm că la respectiva cantină prețurile sînt de circa 3 - 4 ori mai mici decît cele din restaurantele din oraș, deoarece adaosul, în regie proprie, este de maximum 20%. **(Ovidiu MARDARE)**

În cursul săptămînii trecute

Poluare sonoră în tot orașul

Potrivit unui raport al Agenției pentru Protecția Mediului, în cursul săptămînii trecute s-au constatat depășiri la factorii de mediu doar la ape și la nivelul de zgomot, aerul și solul încadrîndu-se în limitele standard. Cea mai degradată apă din județ rămîne Bahluiul, care la punctele de control de la Holboca și Lețcani avea de cinci ori mai mult amoniu decît era normal. De asemenea, nivelul de poluare sonoră în municipiul Iași este depășit în toate cele 5 secțiuni de control din diferite cartiere, atît în pauzele de trafic, cît și în perioadele de vîrf. Principalele surse de poluare sînt vehiculele care circulă pe șine, adică trenuri și tramvaie. În zona blocurilor de pe strada Străpungere Silvestru, de exemplu, s-a înregistrat un nivel maxim sonor de 92 de decibeli, aproape dublu față de maximul admis (50 decibeli). În ceea ce privește activitatea de inspecție, în perioada 14 - 21 noiembrie, Agenția pentru Protecția Mediului a vizitat 11 agenți economici și 9 obiective sociale, unde a aplicat 9 amenzi. Cea mai mare amendă, de aproape zece milioane lei, a primit-o SNCFR - Regionala Iași. Valoarea totală a amenzilor aplicate într-o perioadă de numai o săptămînă a fost de 11,4 milioane lei. **(D.P.)**

În școlile cu copii deficienți

Educație prin teatru

De mai bine de trei luni, copiii deficienți din trei unități speciale din Iași învață o mulțime de lucruri jucînd teatru. Inspectoratul Școlar Județean a angajat o proaspătă absolventă a Facultății de Teatru pentru a face cu micuții "dramaterapie". Deși la început copiii erau reticenți, acum aproape jumătate din școlarii celor trei unități doresc să facă parte din cercul de teatru. Tînăra profesoară face naveta între căminul-școală Miclăușeni, Școala ajutătoare din Iași și Centrul școlar nr. 2 din Iași, dar au venit cereri de înființare a unor activități similare din aproape tot învățămîntul special. Copiii care urmează cursuri de teatru nu sînt aleși dintre cei mai talentați, ci mai ales din rîndul celor cu probleme care pot fi însă recuperați mai ușor cu ajutorul jocului. În afară de pregătirea unor mici scenete, copiii au mai învățat să confecționeze măști și păpuși, ce pot rivaliza cu cele de la adevăratul teatru pentru copii.

Directorii de școli sînt foarte mulțumiți de entuziasmul tinerei profesoare și de faptul că mulți dintre copiii considerați drept "recalcitranți" au făcut o adevărată pasiune pentru teatru. "Consider că am făcut un lucru foarte bun angajînd o persoană care să se joace cu copiii și care să aibă răbdare. Este posibil ca activitatea de teatru să fie extinsă și în alte unități speciale, în măsura posibilităților", ne-a declarat Magda Ioachim, inspector de educație specială. La ora actuală, la școlile cu cerc de teatru este o mare efervescență, deoarece vineri, în cadrul Festivalului formațiilor artistice din școlile speciale, micuții artiști vor primi botezul scenei, jucînd pentru prima oară în public. **(Dana PAVEL)**

Produsele secundare ale muncii

Deformațiile profesionale

Ca ființă activă, omul își petrece aproape jumătate din viață muncind. Spre deosebire de alte țări, în România, o persoană își păstrează de obicei același loc de muncă timp de zeci de ani. Din această cauză, pe lîngă rutină și plictiseală, intervin la un moment dat și anumite ticuri sau chiar afecțiuni fizice și psihice, cunoscute sub numele generic de "deformații profesionale". Locul de muncă poate genera obiceiuri, stări de spirit și chiar malformații fizice specifice.

Asistentele din maternități au palma de la mîna dreaptă mai dezvoltată decît cea de la mîna stîngă

Una din cele mai curioase deformații profesionale este cea întîlnită la asistentele ce lucrează în maternități. Datorită faptului că folosesc foarte mult mîna dreaptă, cea cu care sprijină capul copilului la naștere, după un timp mai îndelungat, această mînă devine vizibil mai mare, cu podul palmei mai lățit. Tot porțiuni ale mîinilor se deformează și în cazul funcționarilor. Cei care au folosit ani de zile pixul pentru a completa sute de formulare sau de acte, au mici bonturi sau bătături la degetele mîinii drepte. Maniacii calculatoarelor au și ei parte de o deformație a mîinii drepte. Din cauza folosirii mouse-ului, la aceștia apare o mică umflătură la încheietură. Nici cei mai mici nu scapă de deformațiile legate de ocupație. Sute de școlari au mici deformații ale coloanei din cauza poziției incorecte în bancă sau din cauza ghiozdanelor prea încărcate cu manuale. Artiștii au și ei necazuri cu mîinile. Atît pianiștii cît și violoniști suferă adesea de "crampe" ale degetelor. Această afecțiune este destul de gravă pentru a putea fi trecută în categoria bolilor profesionale. Acestea sînt cîteva din exemplele vizibile ale deformațiilor generate de profesie. Mult mai numeroase sînt cele care nu se văd, cele care afectează subtil psihicul.

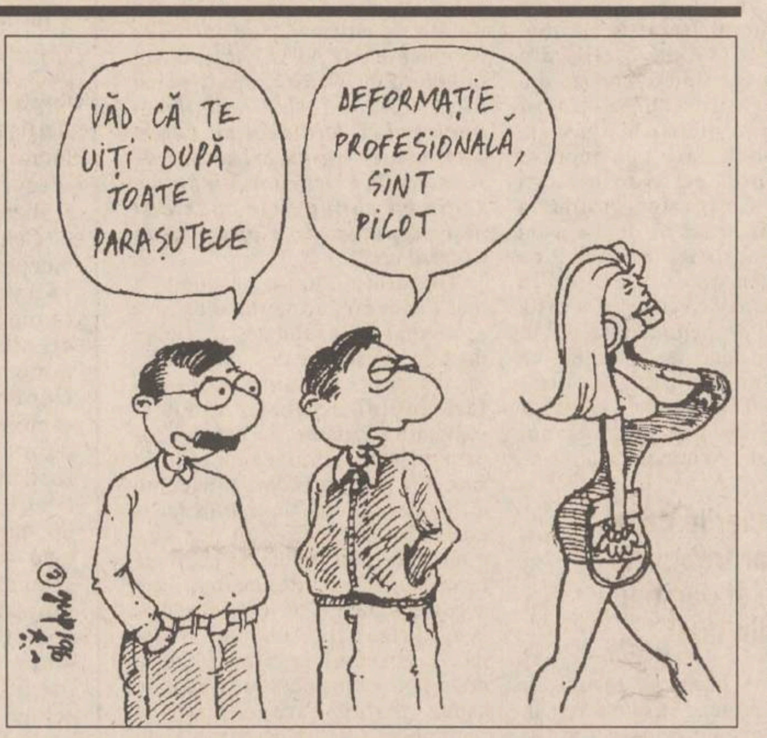
VĂD CĂ TE UIȚI DUPĂ TOATE PARAȘUTELE
DEFORMAȚIE PROFESIONALĂ, SÎNT PILOT

Pentru actorul profesionist, viața este o mare scenă

Pentru actorul profesionist, viața este o mare scenă, din care nu poate evada nici în viața particulară; profesorul are tendința de a "preda" oricărui interlocutor, indiferent de vîrstă, iar medicul are în fața ochilor doar foști, actuali sau potențiali pacienți. *"Sînt învățătoare de mai bine de 20 de ani. Îmi dau seama că orice discuție, cu soțul, cu copiii, sună ca o lecție, dar nu am ce face. Este a doua mea natură. Uneori mă surprind că pentru orice fel de discuție, cu oricine, îmi fac un plan, exact cum mă pregătesc pentru elevii mei. Cred că este o deformație profesională, dar consider că nu este deranjantă"*, ne-a declarat *Irina Gheorghiu. Mariana A.* a lucrat foarte mult timp ca telefonistă, la vechile centrale de instituții. Ea povestește cum și acum, după cîțiva ani de pensie, nu-și poate controla vocea cînd răspunde la telefon, și că adesea mai scapă la începutul convorbirii și numele instituției la care a lucrat, iar numerele sînt pentru ea tot "șese" și "șepte". Din punct de vedere medical noțiunea de "deformație" profesională nu există, ci doar boli profesionale.

Medicina muncii - un domeniu nedesțelenit

Pentru ca o afecțiune să fie declarată boală profesională argumentele trebuie să fie foarte bine puse la punct. Cercetătorii spun că acest domeniu, al medicinii muncii, este încă unul nedesțelenit. *"Există afecțiuni legate fără îndoială de locul de muncă. Unele clare, ca silicoza sau azbestoza, și unele la care este foarte greu de precizat dacă nu concură și alți factori. Se știe că telefonistele și cadrele didactice suferă de un sindrom neuro-astenic, cei ce lucrează cu calculatoarele au probleme cu ochii, cei care sînt expuși la zgomot pot suferi de hipoacuzie sau chiar de surditate. Dar este foarte greu de cuantificat cît la sută din afecțiune se datorează mediului de lucru"*, ne-a declarat *dr. Doina Popa*, cercetător în cadrul Institutului de Sănătate Publică "Ștefan Ciucă". Cel mai bun sistem, care asigură o sănătate bună omului activ, este cel flexibil, în care o persoană își schimbă des locul de muncă și obiceiurile. **(Dana PAVEL)**

Un nou abuz al inspectorului general Rodica Luca

■ *șeful Inspectoratului școlar a refuzat detașarea unei profesoare, deși aceasta avea acest drept prin lege*

Inspectorul general ***Rodica Luca*** i-a respins profesoarei ***Elisabeta Osipov*** cererea de detașare de la școala din Bodești la cea din localitatea Scânteia, încălcînd astfel ordinul nr. 35.919 al Ministrului Învățămîntului. După 30 de ani de muncă la catedră, profesoara Osipov a cerut Inspectoratului Școlar Județean transferul la școala din Scînteia, localitatea de domiciliu, deoarece suferă de osteoporoză și nu mai făcea față navetei. La concursul de titularizare în învățămînt, Elisabeta Osipov a obținut media 5,33, notă care nu i-a permis ocuparea locului de muncă dorit. Cu toate acestea, postul de profesor de limba română de la școala din Scînteia nu a fost solicitat de concurenții care au luat examenul. Drept urmare, Elisabeta Osipov a depus la Inspectoratul Școlar Județean o cerere de detașare de la școala din Bodești la cea din Scînteia. ***"Nu i-am acceptat cererea din cauza referatului întocmit de Neculai Duca, directorul școlii coordonatoare din Scînteia. Acesta era nemulțumit de prestanța profesoarei respective"***, ne-a declarat inspectorul ***M. Grigoraș***, șefa Serviciului Personal din cadrul ISJ.

Rodica Luca, inspectorul general al Inspectoratului Școlar Județean

Pe postul respectiv a fost angajat inițial un cadru didactic aflat la pensie care, după două săptămîni, a renunțat la post. Încercînd din nou să obțină detașarea, Elisabeta Osipov a aflat de la ISJ că la școala din Scînteia limba română este predată de un profesor suplinitor care însă nu s-a prezentat la concurs. Cele două încadrări făcute de ISJ contravin Ordinului Ministerului Învățămîntului nr.35919, cu privire la ocuparea posturilor rămase vacante după concursul de titularizare. În ordinul ministerial este menționat faptul că ***"la rezolvarea cererilor de detașare au prioritate cei care au picat cu medii peste cinci la concursul de competență"***. Cu toate acestea, inspectorul general Rodica Luca nu a luat în considerare nota obținută de Elisabeta Osipov la examenul de titularizare care-i oferea acesteia prioritate la detașare. Nemulțumită de răspunsul conducerii școlii din Scînteia și a ISJ, Elisabeta Osipov a cerut sprijinul organizației sindicale. ***"Am pus în discuția Consiliului de Administrație această problemă și am primit promisiuni de rezolvare. Profesoara Osipov are toate drepturile să obțină acestă detașare iar ISJ a încălcat totuși un ordin al ministrului"***, ne-a declarat ***Gheorghe Isvoranu***, președintele Uniunii Sindicatelor din Învățămîntul Preuniversitar. Se pare că discuția purtată de liderul profesorilor cu membrii Consiliului de administrație a creat o stare tensionată în ISJ, inspectorul M. Grigoraș declarîndu-ne că ***"la presiunile sindicatului se va aproba probabil detașarea profesoarei Osipov"***. **(Silvia CRAUS)**

Studenții de la Facultatea de Stomatologie sînt în căutare de pacienți

■ *în lipsa acestora, ei fac practică pe prieteni* ■ *în plus, li s-a recomandat să-și cumpere și truse stomatologice, pentru că policlinica nu le poate asigura la toți instrumentar*

Deoarece Policlinica Stomatologică nr. 1 (Boltă) este tot mai puțin solicitată de pacienți, studenții de la Facultatea de Stomatologie nu mai au cui să pună plombe. ***"Pacienții nu mai vin, pentru că lipsa materialelor ne face să ne descurcăm din ce în ce mai greu. Și dacă nu sînt pacienți, le-am spus studenților să-și aducă fiecare dintre ei cunoștințele sau prietenii, ca să aibă cui să pună plombe"***, ne-a relatat ***prof. dr. Aurel Moldovanu*** de la Clinica de Odontologie-Paradontologie a Policlinicii Stomatologice nr. 1. Medicii de aici sînt de părere că, dincolo de faptul că nu mai au pacienți, practica studenților, făcută pe riscul prietenilor lor, îi face pe viitorii medici stomatologi să lucreze cu mult mai multă atenție. ***"Chiar dacă aici lucrează studenți, eu aș recomanda oricărei persoane care are probleme cu dantura să vină la noi. Sigur, dacă un pacient vrea o lucrare de calitate, cel mai bine ar fi să își cumpere singur materialele"***, a mai adăugat prof. dr. Aurel Moldovanu. Acesta ne-a relatat că studenții au mai fost sfătuiți să își cumpere propria trusă stomatologică, pentru că policlinica nu le poate asigura tuturor studenților instrumentarul medical de care au nevoie.

Clinica de Odontologie-Paradontologie ar trebui să primească bani atît de la UMF, pentru că oferă studenților posibilitatea să își facă practica, dar și de la Spitalul "Sf. Spiridon", forul tutelar al acestei policlinici. Cu toate acestea, policlinica a fost uitată, se pare, pentru că aici apa se întrerupe zilnic, sălile sînt slab luminate, iar instrumentarul este insuficient. **(Cristina PETRACHE)**

La 17 ani, Liliana Popescu muncește din greu să-și întrețină copilul

■ *pentru a supraviețui, spală scările de la blocuri și face menajul la mai multe familii bune din oraș*

Liliana Popescu (17 ani) înfruntă de la o vîrstă fragedă un destin potrivnic. Cu o mamă bolnavă, fără tată, avînd un copil făcut la 15 ani, dar pe care nu l-a dat de lîngă ea, tînăra mămică luptă din răsputeri să supraviețuiască. Fetița ei, ***Luminița Gabriela***, arată înfloritor, grăsuță și sănătoasă, deși locuiește în condiții jalnice. Liliana Popescu, fetița ei, mama și fratele mamei stau laolaltă în celebrul bloc M 2 de pe strada Nicolae Iorga. Acest bloc, care și-ar găsi mai degrabă locul într-un ghetou, are grupurile sanitare comune, iar camerele nu au mai mult de 10 mp. Aici, apa caldă și încălzirea sînt un vis, iar apa rece curge doar patru ore pe zi. Marea majoritate a locatarilor sînt oameni certați cu orice noțiune de igienă, oameni aflați la marginea societății. În acest decor incredibil, Liliana Popescu încearcă să-și crească fetița de doi ani. Nu se teme de muncă și, deși mulți patroni au refuzat-o pentru că este prea tînără și are un copil "din flori", a găsit o modalitate să-și hrănească familia. Lucrează cîte o jumătate de normă la spălatul scărilor din blocurile vecine și face menajul la mai multe familii bune din oraș. Spală geamuri, scutură covoare, face orice ca să se întrețină. ***"Cu munca mă descurc, nu asta este problema. Mai greu este cu locuința. Închipuiți-vă cum este cînd trebuie să ne spălăm, sau să ne schimbăm de haine, aici, în zece metri pătrați, patru persoane"***, spune tînăra. Unul din membrii adulți ai familiei trebuie să doarmă pe jos, pe niște pături, deoarece în cameră nu încap două paturi duble. În plus, camera pare umedă tot timpul din cauza hăinuțelor copilului atîrnate la uscat deasupra paturilor. Pentru a căpăta o locuință, Liliana a îngrijit luni în șir un vecin bătrîn. Dar nu a avut banii necesari pentru a cumpără locuința cît bătrînul trăia, ca să fie trecută în spațiu. În urmă cu jumătate de an, vecinul a murit iar locuința a rămas goală. ***"Eu am depus cerere la Primărie de acum trei ani, pentru locuință. Cînd a murit vecinul, m-am dus la comisia pentru locuințe și am anunțat că este o cameră goală. Nu am pretenții la nu știu ce confort, măcar amărîta asta de cameră să mi-o dea, să-mi pot crește fetița. De atunci am mai fost de vreo zece ori pe la Primărie, dar nu s-a rezolvat nimic"***, povestește Liliana Popescu. În toamna acestui an a făcut și greva foamei în fața Primăriei dar tot fără nici un rezultat. Practic ea nu vrea ajutor social, loc de muncă, sau internarea copilului într-o casă de copii. Tot ce-și dorește este o șansă pentru ea și fetița ei de a avea un acoperiș deasupra capului. **(Dana PAVEL)**

Liliana Popescu, împreună cu fiica sa

În lipsa clienților

Reduceri de posturi la cantina din Tudor Vladimirescu

La cantina din campusul "T. Vladimirescu" schema de personal a fost redusă la 51 de angajați, față de 71 cît era prevăzut în statele de funcțiuni. Zilele trecute, un control financiar de la Ministerul Învățămîntului a observat că din cele 71 de posturi afișate în statele de funcțiuni erau acoperite numai 43, restul fiind declarate vacante. Controlul financiar intern (CFI) a considerat că menținerea unui stat de funcțiuni atît de încărcat nu se poate justifica, avînd în vedere numărul scăzut de studenți care mănîncă zilnic la respectiva cantină. După cum a declarat ***Adrian Manceriu***, inspector CFI de la Ministerul Învățămîntului, încasările realizate de cantina din campusul "T. Vladimirescu" pe primele zece luni ale anului în curs s-au ridicat la aproximativ 300 milioane lei. În luna octombrie a.c. încasările aceleiași cantine se cifrau la circa 15 milioane lei. Raportînd suma respectivă la alocația de hrană, 4350 lei/zi/student, și la numărul de zile din luna octombrie a.c., rezultă că doar 111 studenți serveau zilnic masa la cantina amintită. Față de perioada anterioară anului 1989, cantina din campusul "T. Vladimirescu" și-a redus activitatea de circa 20 de ori. Construită inițial pentru a putea servi circa 6.000 de studenți pe serie, cantina din campusul "T. Vladimirescu" (cea mai mare cantină studențească din Europa) deservește actualmente în medie doar 300 de studenți pe zi. **(Ovidiu MARDARE)**

Noutate absolută în România

A apărut Legea Stării Civile

■ *este pentru prima dată în România cînd apare o astfel de lege* ■ *pînă acum, au existat doar decrete, HCM sau HG* ■ *amenzile sînt cuprinse între 30.000 lei și 80.000 lei pentru nedeclararea nașterilor sau deceselor* ■

Registrele de stare civilă se păstrează timp de 100 de ani la autoritatea administrației publice locale care le-a întocmit, după care se trimit Arhivelor Statului. Acesta este unul dintre articolele noii legi privind actele de stare civilă (Legea nr. 119), publicată în ***Monitorul Oficial*** pe 11 noiembrie și care va intra în vigoare în luna februarie a anului viitor. De fapt, este pentru prima dată cînd în România apare o lege a stării civile, pînă acum existînd doar decrete, HCM, hotărîri de guvern sau dispoziții. Juristul ***Corneliu Moroșanu***, șeful Serviciului de Stare și Autoritate Tutelară de la Consiliul Județean Iași, ne-a explicat că noua lege aduce cîteva modificări importante în domeniu. Astfel, capitolul inedit din cuprinsul legii se referă la amenzile care vor fi aplicate pentru diferite contravenții la regimul actelor de stare civilă. Pînă acum, aceste amenzi nu au existat. Spicuim cîteva fapte care, din februarie, vor deveni contravenționale și vor fi sancționate cu amenzi cuprinse între 30.000 de lei și 80.000 de lei. Cetățenii vor fi amendați în următoarele trei situații: pentru nedeclararea nașterii sau decesului în termen legal (în primul caz, 15 zile, în cel de-al doilea - 3 zile); pentru neprezentarea în termen legal (șase luni) a certificatelor de stare civilă înregistrate în străinătate, pentru a fi transcrise în România; pentru pierderea sau deteriorarea certificatelor de stare civilă (nașterea, căsătorie, deces). Ofițerii de stare civilă pot fi amendați dacă rețin fără drept certificatele de stare civilă, dacă nu verifică realitatea conținutului declarațiilor (deci apar greșeli în actele de stare civilă din vina funcționarului), dacă efectuează răzuiri sau ștersături în respectivele acte. ***"Ca o noutate absolută apare obligația autorităților administrației publice de a se ocupa de înregistrarea nașterii copilului găsit. În același context, reprezentanții unităților sanitare vor fi amendați dacă nu anunță Poliția în 24 de ore despre copiii abandonați în spitale. Ei vor fi, de asemenea, sancționați dacă nu respectă termenul legal de eliberare a cerficatelor constatatoare de naștere, respectiv de deces"***, a mai precizat juristul Corneliu Moroșanu. Un alt articol al Legii 119 prevede că oficianții serviciului religios în cazul căsătoriilor sau în vederea înhumării sau incinerării, fără a li se fi prezentat, în prealabil, certificatul de căsătorie, respectiv adeverința de înhumare sau deces emisă de ofițerii de stare civilă constituie contravenție. Constatarea contravențiilor și aplicarea sancțiunilor se fac de către primari, de către persoanele împuternicite prin dispoziția președintelui consiliului județean sau prin ordin al prefectului, precum și de către poliștii cu atribuții în domeniu. **(Gynella PARFENIE)**

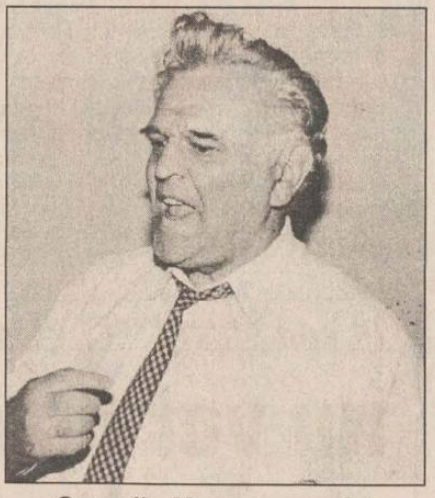

Corneliu Moroșanu, șeful Serviciului de Stare și Autoritate Tutelară

O femeie lipsită de noroc

■ *fiind foarte bolnavă, ea este în îngrijirea unei familii* ■ *averea i-a fost acaparată de alte persoane care nu o ajută cu nimic* ■

Culina Boboc (46 ani), din comuna Probota județul Iași, este o femeie fără noroc. Bolnavă, diagnosticată cu "epilepsie pe fond oligofren", cu deficiente în vorbire, Culina Boboc este de mulți ani în grija unei familii din Iași. În urmă cu 14 ani, după decesul părinților, Culina Boboc a fost dată afară de rude din casa părintească și fost forțată să trăiască în stradă. Acolo au găsit-o ***Constantin*** și ***Elena Duruban***, care, din omenie și milă, au luat-o în îngrijirea lor, fără să spere că vreodată vor putea fi răsplătiți de cea pe care o îngrijesc. Deși nu are nici un venit, Culina Boboc a moștenit de la părinți mai multe hectare de pămînt în comuna Probota, județul Iași. Numai că nici de această moștenire nu se poate folosi. După cum afirmă Culina Boboc, rudele acesteia au profitat de boala ei, folosind în cîștigul lor toate roadele obținute de pe urma folosirii terenului. Conform titlului de proprietate deținut, Culina Boboc este singura moștenitoare a suprafeței de teren de 4,18 ha. Pe 1,65 ha din terenul deținut există o plantație de vie. Pentru că nu a avut posibilitatea de a îngriji plantația de viță-de- vie, în luna mai a.c., Culina Boboc a contactat SC AGROINDUSTRIALA BUCIUM SA, pentru a încheia un contract de prestări servicii pentru efectuarea lucrărilor necesare viei. Însă, cu stupoare, a aflat că pentru suprafața respectivă era deja încheiat un contract de prestări servicii (nr.1910/22.04.1996) cu ***Maria Boca***, o rudă de-a ei. La prezentarea actelor prin care făcea dovada că este singura proprietară a terenului, inginera ***M. Apostol*** a anulat primul contract, încheiat ilegal de către SCA BUCIUM SA cu Maria Boca. ***"În momentul în care mi-a prezentat adeverința de proprietate nr. 1453, eliberată de Primăria comunei Probota, prin care se specifica că Culina Boboc este proprietara terenului, am anulat celălalt contract existent între unitatea noastră și Maria Boca, și am încheiat un nou contract de prestări servicii între SC BUCIUM SA și Culina Boboc. Primul contract, încheiat ilegal, a fost completat de un alt coleg de-al meu, și nu pot spune cu exactitate în baza căror acte a fost întocmit"***, ne-a declarat ing. Apostol, funcționară în cadrul biroului de încheieri contracte al SC BUCIUM SA. Deși la acea dată s-a făcut corectia în acte, în această toamnă, la momentul culesului viei, Culina Boboc nu a avut ce recolta să strîngă, întrucît aceasta era deja culeasă de Maria Boca. Mai mult, pe tabelul completat de SC BUCIUM SA, în care au fost notate persoanele de la care au fost încasate cote reprezentînd contravaloarea prestărilor de servicii efectuate de societate, în dreptul suprafeței respective era trecută cantitatea de 1988 kg struguri primită de la Maria Boca. ***"Este într-adevăr o greșeală a unității noastre. Inginerul Vasile Chiriac, care s-a ocupat de aceste contracte, nu a ținut cont de anularea contractului cu Maria Boca și aceasta a beneficiat de toată producția de struguri care s-a obținut de pe suprafața respectivă"***, ne-a mai declarat ing. Apostol.

În prezent, nimic nu mai poate fi recuperat. Culina Boboc rămîne doar cu bucuria de a fi proprietară în acte. De terenul său se bucură cea care nu are nici un drept să-l folosească. Fără nici un venit și fără nici un ajutor, Culina Boboc mai speră doar în dreptatea făcută prin instanțele de judecată. **(Brigitta SCHLICH)**

SÎMBĂTĂ
30 noiembrie 1996

Artelor
Monitorul

Lehamitea artistului și foamea de tablouri

Salonul de toamnă

Salonul de toamnă - inaugurat pe 5 nov. 1996, la Galeriile de Artă "Victoria", funcționînd și acum - a reprezentat, ani de-a rîndul, un eveniment nu numai monden. Pictorii din toate generațiile, sculptorii din toate generațiile sărbătoreau un fel de Crăciun al Artelor plastice, în ținută de gală. Anul acesta, Salonul de toamnă i-a găsit pe artiștii plastici în salopetă. Sînt de vină artiștii plastici? Ce fel de lehamite a cuprins lumea artelor în perioada de tranziție? Arta, în general, mai interesează pe cineva? Publicul mai are nevoie de saloane? Neliniștea bîntuie în atelierele artiștilor, care nu mai știu pentru cine lucrează. La vernisaje nu mai vin cunoscătorii de altădată, cumpărătorii de altădată. Și artiștii, și publicul lor sînt descumpăniți. Primii nu mai au nici un chef să expună, cei din urmă nu mai au nici bani, nici motivație să cumpere. Arta plastică pare un continent uitat, care așteaptă un nou Columb, să-l descopere. Cine plătește însă expediția spre Lumea Nouă?

Organizatorii se explică

■ **ALEXANDRU ICHIM, pictor, membru al biroului Asociației Artiștilor Plastici, filiala Iași:** "Am anunțat organizarea acestui Salon de toamnă cu o lună în urmă. Nu am tras pe nimeni de mînecă. Cine a dorit să participe s-a supus selecției unui juriu. Nici la bienalele internaționale nu se face mai mult decît o invitație de participare: dacă vrei să te înscrii, te înscrii, dacă nu - nu. Cam 60% din lucrări sînt ale absolvenților Academiei de Artă sau ale studenților din anul VI. Mulți maeștri n-au dorit să expună alături de studenții lor. Ei fac parte din generații diferite, cu tratări diferite estetic. Apar și chestiuni de orgoliu. În ce mă privește, nu cred în viitorul acestor Saloane. Vor apărea grupări organizate pe afinități, pe stiluri, pe genuri".

Opinia degustătorilor de artă

■ **DUMITRU ALEXOAIE, lector la Academia de Arte din Iași, unde predă Istoria artelor și Filosofia culturii:** "În primul rînd, Salonul este marcat de lipsa unor personalități marcante ale picturii ieșene. Mă gîndesc la faptul că nu au expus Dan Hatmanu, Liviu Suhar, Valeriu Gonceariuc, Dragoș Pătrașcu, Corneliu Ionescu. Mulți aveau expoziții în străinătate. Liviu Suhar avea o "personală" la Budapesta. Dragoș Pătrașcu era prezent în Franța, alături de maeștrii Ierceanu și Marcel Chirnoagă, alții au refuzat să participe. Se simte lipsa interesului pentru astfel de Saloane. Remarcabilă este prezența unor tineri, proaspăt absolvenți ai Academiei de Arte sau studenți în ultimul an. Ei aduc o notă aparte, chiar dacă în evoluția lor nu s-au produs încă așteptatele clarificări. Și din această cauză, Salonul de toamnă a lăsat impresia de improvizație. Dintre tineri, i-aș remarca pe Zamfira Dîrzu, Nicolae Mihăilă, pe Secrieru, care are și o "personală" la Galeriile Trianon, pe Bejenaru (Grigore și Matei), pe Pînzaru. Maeștrii prezenți în Salon au lucrări foarte frumoase, dar ele se pierd într-o aglomerare lipsită de logică".

■ **HORTENSIU ALDEA, colecționar, șef de clinică la Spitalul de Neurochirurgie:** "Un Salon ar trebui să reprezinte un etalon, prin continuitate, dar și prin elementele de noutate. Invadat de noul val, de tînăra generație - pe care o salut -, Salonul de toamnă de anul acesta e, totuși, un eșec. Maeștrii nu se văd, iar cînd se văd, apar ca note disonante, precum Adrian Podoleanu, din vechea generație, sau Val Gheorghiu, care este mai apropiat de căutările generației noi. Lipsesc maeștrii, de la Dan Hatmanu la Liviu Suhar, de la Dimitrie Gavrilean la Corneliu Ionescu. Zamfira Dîrzu, care a fost o revelație la expoziția pe care ieșenii au avut-o la Sala Dales, vine acum cu două lucrări foarte modeste față de posibilitățile ei. Salonul de toamnă lasă impresia de improvizație. Am avut ocazia să văd, prin intermediul televiziunii, saloanele organizate la Cluj și Timișoara. Am văzut acolo o anume ținută, o anume gomă. Tranziția, lupta cu vechea tendință academică, post impresionistă, nu explică dezorganizarea, improvizația. La Iași nu au fost invitații, cataloage, afișe, mediile de informare au lipsit la vernisaj. Cînd vrei să te faci cunoscut în pictură, cînd vrei să te lansezi, nu vii nepregătit, cu o ramă neglijentă. Un Salon nu este, orice am spune, un act de caritate, este un regal. Nici un galierist din Europa nu te primește cu o lucrare neînrămată cum se cuvine, fără o etichetă, fără un catalog și fără o invitație. Salonul de toamnă a fost lipsit de cea mai mică politețe culturală".

Artiștii despre Salonul de toamnă

■ **IOAN GÂNJU:** "Mai bine nu se deschidea. Dacă știam cum va arăta acest Salon, nu m-aș fi prezentat. Sînt prezenți foarte puțini profesioniști și foarte mulți studenți. Din această alăturare a ieșit un fel de zarzavat. M-aș fi retras, dar nu am mai avut timp să o fac. Apucasem să-mi duc lucrările acolo. Am avut foarte puțin timp să-mi panotez lucrările. Îmi pare foarte rău că am expus, n-o să mai fac prostia asta niciodată".

■ **CONSTANTIN TOFAN:** "Mi se pare o expoziție de umplutură, pestriță. Fiecare artist și-a adus ce avea prin atelier, fără nici o preocupare deosebită pentru acest Salon. Nu știu dacă acest fel de Saloane mai au vreun viitor. Și la București, activitatea expozițională a profesioniștilor și-a suspendat, aproape, activitatea. Poate că grupurile restrînse vor avea mai mult succes, decît acest amalgam de artiști și lucrări. Sala este așa cum este: pare o hală fără de sfîrșit".

■ **VALERIU GONCEARIUC:** "La o primă vedere, am putea crede că artiștii plastici au manifestat dezinteres pentru acest Salon. Eu n-am participat pentru că nu am participat. N-am boicotat Salonul. Am considerat că lucrările la care lucrez nu sînt terminate și că nu le pot arăta publicului. Cînd vor fi terminate, le voi expune".

■ **BOGDAN BÂRLEANU:** "Saloanele ieșene sînt, de la an la an, tot mai slabe. Tinerii de la Academia de Arte vin cu lucrări mici, în loc să vină cu forța vîrstei lor, se complac într-o dulce amăgire cu picturi cît niște timbre, cu idei văzute în expoziții și în albume. Sînt nume tradiționale ale picturii din Iași: Val Gheorghiu, Adrian Podoleanu. Și prietenul meu Tofan expune la nivelul cu care m-a obișnuit. Numai cu ei e foarte greu să organizezi un Salon. Pentru datoriile pe care le avem față de oraș, acest Salon mi se pare foarte subțire. Cu ochiul critic îndreptat înspre pictori, nu pot să nu remarc niște sculptori care lucrează miniatural: Cristea Simion, Ilie Bostan și alții, al căror nume nu l-am reținut din vina mea. Am remarcat însă niște lucrări frumoase, un pește, o Arcă a lui Noe cu fel de fel de animăluțe care îmbracă puntea".

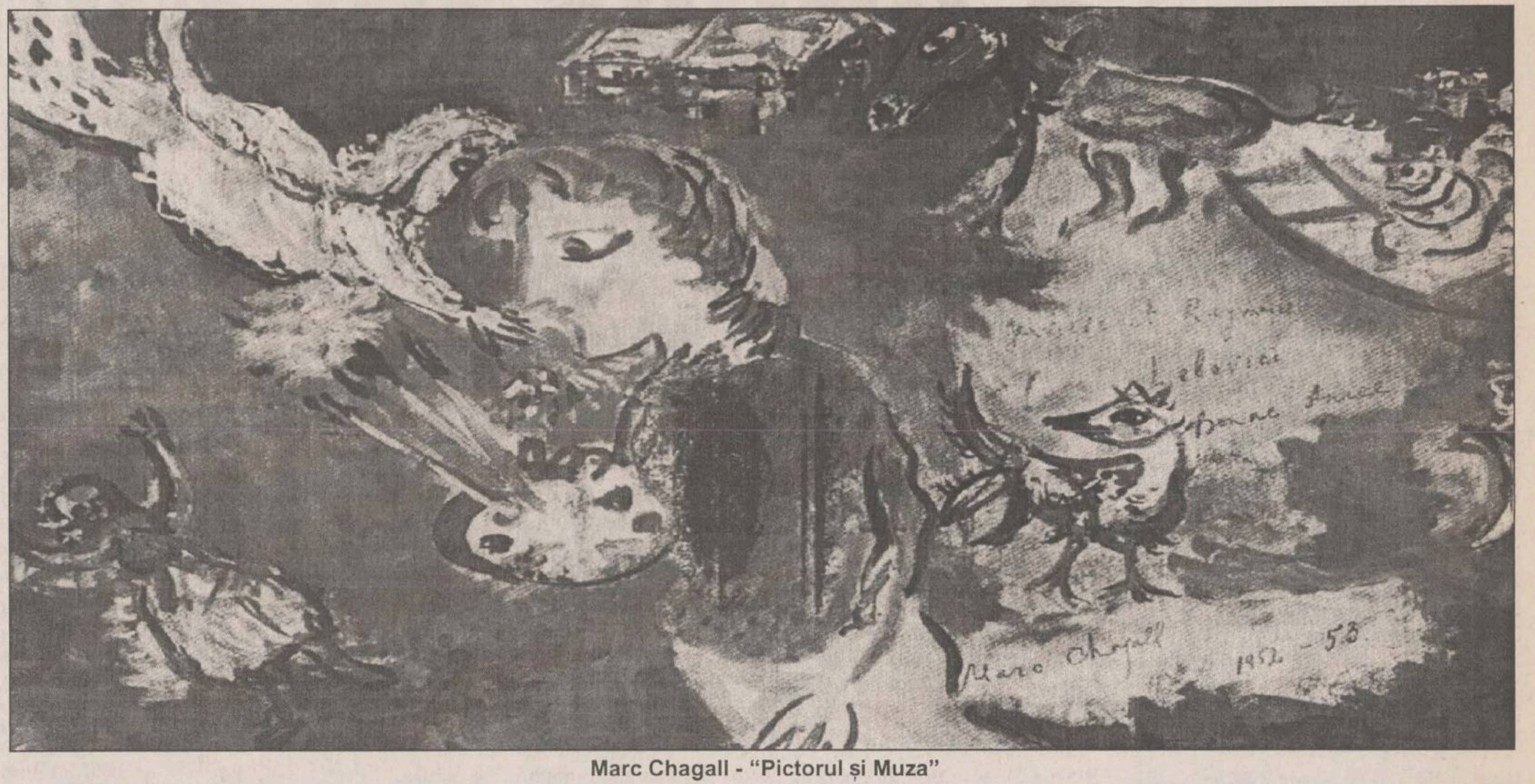

Marc Chagall - "Pictorul și Muza"

De unde vine lehamitea

Cînd n-ai pentru cine să scrii, nu scrii, cînd n-ai pentru cine să pictezi, nu pictezi

După intrarea în economia de piață, o categorie socială cîndva influentă, artiștii-scriitori, artiștii plastici, muzicieni și actori au realizat că au în față, adică în piață, un public cu mult mai indiferent decît înainte. Nu mai stă nimeni să caște gura la Marea Operă a contemporanilor din țară. Ea se produce, totuși, dar noi trecem pe lîngă ea cu indiferență. Arta nu s-a schimbat, dar raporturile dintre creatori și consumatori au evoluat într-o direcție la care nu s-a așteptat nici cel mai pesimist comentator al artelor. Interesul pentru artă mocnește sub cenușă, iar cenușa e grea. Sub praful ei, orgoliile creatorilor mocnesc și ele. Fiecare artist își pune întrebarea firească: Eu pentru cine scriu? Eu pentru cine pictez? Are cineva nevoie de arta mea? Sau scriu pe degeaba, pictez în neant?

Pasărea flămîndă cîntă frumos

IOAN GÂNJU: Artistul e foarte sărac, nimeni nu ne ajută. Înainte se mai făceau achiziții. Acum nimeni nu ne mai dă un ban. Foștii clienți nu mai vin nici măcar la vernisaje, nu ne mai calcă atelierele. Unii s-au privatizat, au bani, dar ne-au uitat pe noi. Eu mulțumesc lui Dumnezeu, mai vînd cîte-o lucrare, dar în rest este jale.

VALERIU GONCEARIUC: Pictorii nu mai vînd. Trăiesc din salarii. Chiria unui atelier, pînzele, culorile, ramele costă. Este tributul pe care trebuie să-l plătim artei. Nu există o piață organizată, nici negustori de tablouri. Comerțul de artă se face cu o "marfă" care nu este întotdeauna de cea mai bună calitate.

ALEXANDRU ICHIM: Orașul nostru e-un buzunar ferit de lume. Nu vine nimeni la Iași, în afară de cîțiva basarabeni care vînd cartușe de țigări. Comercianții în tranzit nu sînt interesați de artă. Vor să facă repede bani, să-i schimbe în dolari și să fugă afară.

BOGDAN BÎRLEANU: Deși primarul Simirad a făcut foarte multe vizite în vestul Europei, deși a fost singurul român prezent la expoziția noastră organizată la Poitiers, noi artiștii trăim într-o fundătură. Nu avem contacte cu marile galerii de acolo. Străinii, care sînt potențiali clienți, vin și ne aruncă 150-200 de dolari pe masă, bani cu care dincolo se merge la un restaurant într-o seară, iar de la noi, prăpădiții de români, își cumpără un tablou. Cei care și-au rotunjit veniturile în ultimii ani nu au nivel cultural. Poate după 3-4 generații, după ce se vor școli.

MARCEL PAVEL: Sînt lucruri jenante, de ordin material. Materialele cu care lucrăm, uneltele sînt descurajant de scumpe, o pensulă profesională costă zeci de mii de lei. La Iași sînt cîțiva colecționari interesați, dar și aceștia oferă foarte puțin, batjocoritor de puțin, sau încearcă să-și îmbogățească pinacoteca întreținînd înverșunate relații de amiciție cu artiștii. Putem vinde și la prețuri reale atunci cînd vin colecționarii din Vest. Aceste cazuri sînt rare.

DUMITRU FOCA: Totul e ficțiune, tabloul nu are valoare materială. Efortul financiar, chiar dacă domină, nu poate îndeplini actul de a lăsa ceva în urmă. Eu nu negociez un tablou, nu înțeleg negocierea. Dacă știu că o lucrare intră într-o casă care iubește culoarea, ideea, satisfacția este imensă. Dacă vin și ceva bani nu mă supăr. Ar fi bine dacă ar exista mai mulți colecționari, dar ei nu pot suplini "o piață adevărată", iar snobii tranziției vor căprioare, lenjerii transparente, lalele.

VASILIAN DOBOȘ: Există o categorie de pictori care face compromisuri cu ea însăși. Încet-încet, acești pictori nu mai țin la ideea de artă, la valoare, la operă. O înstrăinează oriunde și la orice preț. Nu se măsoară cu publicul și critica în expoziții importante, nu o protejează. Ideea de colecție a dispărut și în muzee și-n instituții importante. Arta este patrimoniu, pentru numele artistului și pentru cultura țării sale. Toate acestea se fac din disperare, întrucît în România legătura dintre instituții și artă a eșuat, iar colecționarii particulari nu o fac din iubire expresă pentru artă, ci pentru că o lucrare este o investiție. Artistul este de multe ori păcălit.

CONSTANTIN TOFAN: În fiecare zi vin la ora opt la atelier. Asta o fac de cîțiva ani buni. Vin, îmi așez instrumentele în ordine și încep să pictez. Pictez ca un automat. Și în timp ce pictez, mă întreb: Constantin Tofan, pentru ce faci asta? Ce satisfacții ai pictînd? În ce scop pictezi? Care-i rezultatul muncii tale? În ce se concretizează efortul tău? Pe cine interesează ceea ce faci tu? Crezi că e chiar atît de important să pictezi? Cine îți cumpără tablourile sau grafica? Și dacă să presupunem că vine un cumpărător, știi tu că el cumpără din snobism sau doar din dorința de a se îmbogăți? Cum îți cîștigi tu existența? Și cu ce ești tu mai presus decît un vînzător de linguri?

Colecționarul este un "aspirator" de tablouri?

STELIAN HORIA JUNCU, muzeograf la Complexul Muzeistic Iași: Arta are preț de monopol. La Iași, din păcate, arta se vinde sub prețul de bun simț. Colecționarii sau amatorii sau posibilii negustori de artă se mișcă mai greu decît cei de la București, Timișoara sau Brașov. În semn strict managerial, un artist ar trebui să fie popularizat de criticii de artă sau chiar de galeriștii profesioniști (care, după cum e și "normal", lipsesc cu desăvîrșire). Firește, unii artiști sînt căutați de client pe la ateliere, pe acasă, chiar și în cîrciumi. Ideea achiziției ar trebui să fie pusă mai ofensiv.

DUMITRU GRUMĂZESCU, patron al Galeriilor Anticariat: Am avut în galerii și Băncilă și Aman, Dan Hatmanu și Mihăilescu-Craiu. Tablourile se cumpără, dar nu așa cum aș vrea eu de repede și nu la prețul care-l solicită deponentul. În cele mai multe din cazuri, deponentul mai lasă din preț. Există o piață de tablouri, dar nu la Iași. Ieșenii, moldovenii în general, trăiesc într-o lume săracă, iar cei care dețin astfel de valori se desprind greu de ele. Cei din București își vînd și cenușa din vatră. Moldovenii sînt mai legați de amintirile lor. Cunosc un om care are aproape 90 de ani, are casa plină de obiecte de artă, cărți, tablouri. Nu are moștenitori și ar putea să vîndă, pentru că trăiește dintr-o pensie de mizerie. Nu poate să le vîndă. Vor apărea și adevărații negustori de tablouri, dar deocamdată oamenii cu bani investesc în alt fel de bunuri.

HORTENSIU ALDEA: Există, în capitalism, oameni care știu să scrie versuri, care știu muzică și fac muzică, care știu să picteze. Dar există și-o lume a oamenilor care știu să facă bani, oameni cu inițiativă, care-și pun la punct un sistem. Nu mă refer la foștii activiști sau la șnapani. Sînt oameni care muncesc cu adevărat și care se îmbogățesc datorită valorii lor profesionale. Ei sînt la fel de onorabili pot fi puși pe aceeași treaptă socială cu artiștii. Din banii aceștia eu am făcut o colecție. Sînt un colecționar și am orgoliul de a avea niște lucrări mai puțin accesibile unor vizitatori întîmplători ai unui muzeu. Eu știu că nu plătesc o lucrare pe cît merită, dar artistul este o fire specială, el știe să cheltuie banii. Nici eu nu capăt banii prea ușor, pot să-i cheltui și eu la fel de ușor. Nu spunea Flaubert, în Dicționarul Ideilor de gata: "Artist - Un om care cîștigă mai mulți bani decît merită și care, oricîți ar avea, îi aruncă pe fereastră"?

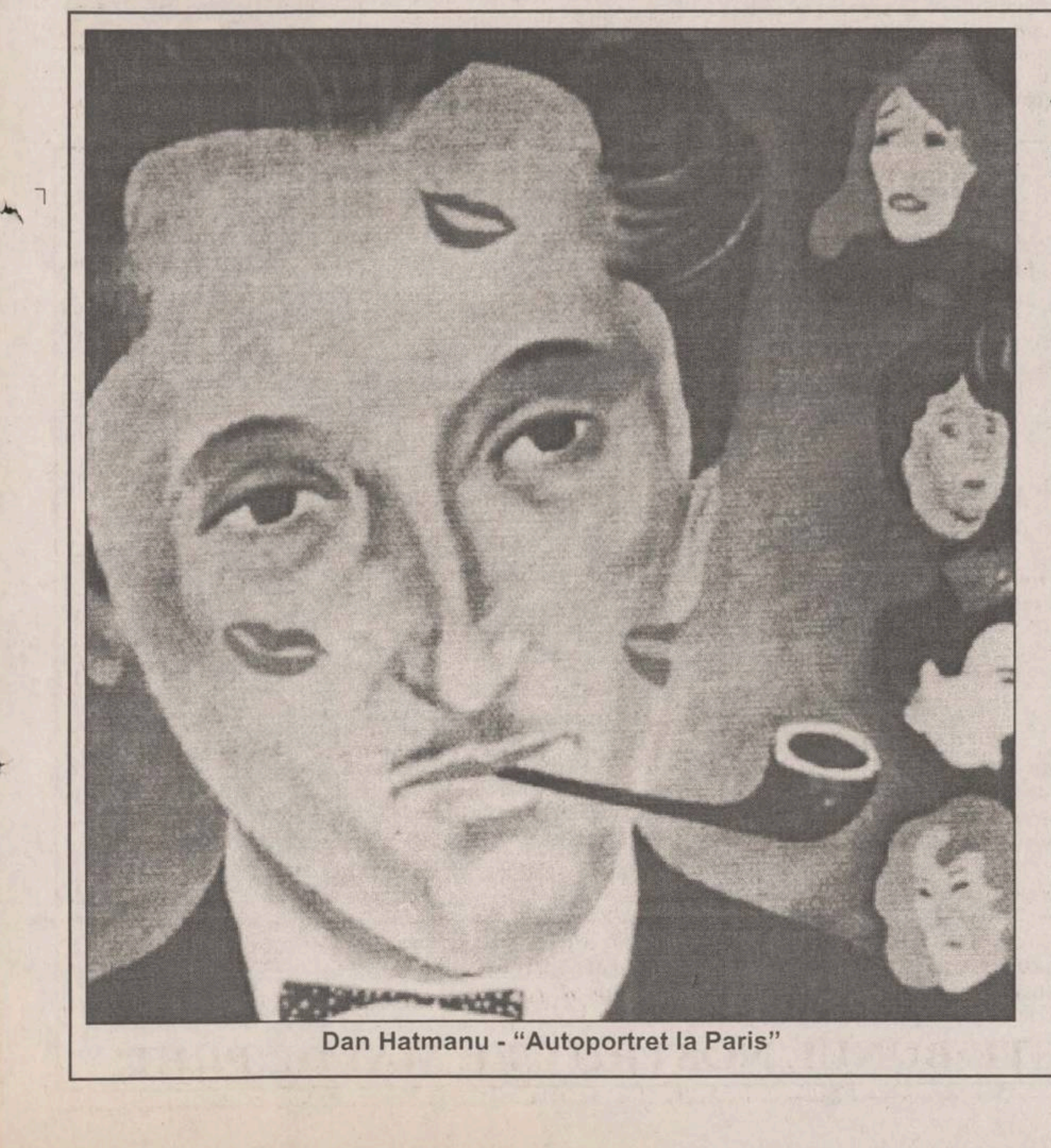

Dan Hatmanu - "Autoportret la Paris"

Arta de a vinde și arta de a trăi

■ *un instantaneu cu Dan Hatmanu*

- Care este, la ora actuală, piața tablourilor în Iași?

- Se colecționează din dragoste pentru frumos, din dorința de posesiune, ca investiție de capital - se știe că opera de artă este valută forte, crescîndu-i valoarea în timp - și dintr-o mie de alte motive, de care țin, nu în ultimul rînd, vanitatea, ambiția, dorința de a se impune ca și aceea de a cîștiga în prestigiu și de a-și mări creditul personal prin valoarea celor achiziționate.

În paralel cu creșterea pasiunii de colecționar, cresc prețurile la lucrări de Grigorescu, Luchian, Pallady, Baba ș.a. și e normal să fie așa. În același timp, își desfășoară măestria falsificatorii de toate categoriile. William Mogarth ceruse în parlament să apară o lege prin care să se interzică copia oricărei lucrări a artiștilor în viață fără aprobarea autorului, ocrotindu-le creația de impostori.

Negoțul cu lucrări de artă s-a dezvoltat considerabil în multe din orașele țării. Galerii întregi sînt consacrate comerțului cu opere de artă. Destăinuirile artiștilor ilustrează gradul în care apariția acestora este binvenită cu atît mai mult cu cît suplinește lipsa unor comanditari, a muzeelor care nu mai achiziționează.

Nu putem vorbi de o cotă a artiștilor consacrați. Prețurile oferite sînt foarte modeste, artiștii le acceptă pentru a-și asigura o parte din materialele de lucru, de aceea cei mai mulți trăiesc, ca și mine personal, din salariul de profesor, cadru didactic al învățămîntului artistic.

- Cît costă un tablou, vorbesc de prețul de producție, materialele, rama?...

- Revin asupra celor susținute mai sus. Artiștii nu sînt negustori. Excepții ca Tizian care, inițiat de Aretino, a învățat cum să-și sporească creditul în bancă, sau ca Rubens care a deprins la curțile princiare că banul nu trebuie lăsat să zboare, nu fac decît să întărească regula. Rembrandt nu se pricepea la socoteli. Modigliani își vindea lucrările prin cafenelele pariziene pentru un pahar de vin și "a trăit pentru a muri și a pictat pentru a trăi..."

N.N. Tonitza scria în legătură cu condiția materială a artistului. "Arta plastică are un mare beteșug: costă gologani. Gologani îl costă pe cel care o exercită și pe cel care o achiziționează. De aceea, ea nu s-a dezvoltat și nu se va putea dezvolta decît într-un mediu îmbelșugat materialmente..." Pentru a putea trăi, Renoir pictează trandafiri pe farfurii, în contul negustorilor de porțelanuri. Din lipsă de cumpărători, Gaugain și Lautrec se văd constrînși să-și pună la vînzare, în sala Brouet, un oarecare număr de pînze.

Investițiile într-un tablou sînt foarte mari. În afară de materiale: culori, diluant, pînză, cartoane, rame, foițe de aur pentru cadre, clei, cuie, paletă, șevalet etc., e necesar un anume spațiu - atelierul cu geamuri mari, prin care să pătrundă lumina din abundență. Fără toate acestea nu-și poate exercita meseria. Artistul plastic a trăit întotdeauna la periferia societății, în pofida faptului că a creat valori de patrimoniu. Angajați la curtea regilor și a prinților, pictorii nu s-au bucurat întotdeauna de considerația pe care o meritau. Despre atitudinea lui Filip al IV-lea, vizavi de creația lui Velàsquez ne-o mărturisesc documente inedite publicate; "Lui Diego Velàsquez, pictorul Camerei mele, am hotărît să i se acorde, în contul cheltuielilor Casei mele, o "rație" zilnică în numerar, egală cu cea pe care o primesc bărbierii Camerei mele, pentru ca să fie satisfăcut de tot ce i se datorează pînă azi pentru lucrările sale, iar toate lucrările pe care în viitor i le voi ordona să le facă, le veți înscrie astfel în registrele Casei."

La celălalt pol se afla Alexandru cel Bun care la 1415 "... dă lui Nichita și Dobre, zugravi, satele Crăinicești și Leucucești cu tot venitul", precizînd că ei vor trebui să zugrăvească, în schimbul satelor primite, "două biserici, una din Tîrgul de Jos și alta care va fi voia..." Și desigur, tratat ca un rege la Curtea lui Francisc I a fost Leonardo da Vinci.

- Ce categorie socială mai achiziționează opere de artă?

- Tot medicii se situează pe primul loc și în genere cei care de-a lungul vieții și-au adunat un fond de lucrări.

- Credeți că se poate "normaliza" viața culturală?

- Henri Focillon numea poporul român "țară de pictori". Nume de rezonanță: Brâncuși, Grigorescu, Andreescu, Petrașcu, Pallady, Tonitza, Ciucurencu, Baba, Irimescu au depășit demult granițele țării la care se adaugă și talente tinere. Cred în continuare în capacitatea și forța talentelor noastre. Recent, Hora Damian, un român la Paris, a luat marele premiu la Bienala de la Veneția din 1994.

- Ce impact a avut expoziția dvs. asupra publicului?

- În primul rînd a fost un prilej de a mă reîntîlni cu opera mea. Orice expoziție se constituie într-un spectacol unic care are nevoie de un regizor și oare cine poate fi mai indicat să joace acest rol decît însuși AUTORUL care-și cunoaște protagoniștii și jocul. Asftel, cele peste 200 de lucrări (ulei, grafică, proiecte de artă monumentală) s-au aflat din nou în mîna mea.

Cred că tablourile mi-au pledat cauza și în continuare mă vor susține. Ele sînt acelea care mi-au deschis drumul și care povestesc întîmplările vieții mele. **(a consemnat N.D.)**

**Pagină realizată de
Nichita DANILOV
Val CONDURACHE**

MONITORUL INTERN

Recordurile infracțiunilor juvenile

Un bucureștean de 15 ani a violat alți doi adolescenți

Un bucureștean de 15 ani a violat doi adolescenți, informează Poliția Capitalei. Poliția Criminală a secției 7 a început urmărirea penală împotriva lui Vasile Cătălin Cristina, 15 ani, care a întreținut relații sexuale cu persoane de același sex. Pe 20 noiembrie, Cătălin Cristina, aflîndu-se în locuința sa, a întreținut relații sexuale, prin violență, cu un băiat de nouă ani și cu un altul de opt ani, domiciliați pe aceeași stradă cu autorul. Cercetările sînt continuate cu autorul internat în Centrul de Primire Minori.

Fiecare își face dreptate cum îl taie capul

Patronul egiptean al unei societăți comerciale a sechestrat doi tineri

Patronul egiptean al unei societăți comerciale din București a sechestrat doi tineri în grupul sanitar al societății, timp de patru zile, informează Poliția Capitalei. Polițiștii secției 21 au fost sesizați, miercuri, că doi tineri sînt închiși în incinta unei societăți comerciale. Deplasîndu-se pe Platforma Comercială Lujerului, la SC "Beauty" SRL, al cărui patron este cetățeanul egiptean Louis Henin Saad Kamal, 31 de ani, polițiștii i-au găsit închiși în grupul sanitar al societății pe Teodora Urs, 18 ani, și Paul Cristian Deaconu, 17 ani, ambii din București. Cei doi au fost închiși de patron în perioada 24-27 noiembrie, sub pretextul că aceștia i-ar fi furat 100 de dolari.

Drumul spre Austria s-a terminat la Otopeni

Autoritățile române au repatriat 23 de sri-lankezi

Un grup de 23 de cetățeni din Sri-Lanka au încercat să treacă fraudulos frontiera, luni, pentru a ajunge în Austria, informează Poliția de Frontieră. La PCTF Aeroport București-Otopeni s-a prezentat un grup de 23 de cetățeni din Sri-Lanka, cu vize de tranzit. Ei au declarat că urmau să se îmbarce, ca personal, pe vasul "Ad Jaria", acostat în portul Constanța. În urma verificărilor efectuate, s-a constatat că vasul respectiv nu era în port. De asemenea, s-a mai stabilit că, la Constanța, era închiriat un autocar ce urma să-i transporte pe cei 23 de sri-lankezi în Oradea, pentru a trece fraudulos frontiera spre Austria. Cetățenii sri-lankezi au fost returnați, ieri, în țara de origine, cu o aeronavă a companiei libaneze "M.E.A.", pe ruta București-Beirut-Colombo.

În sfîrșit

PDAR a ieșit din UNC

PDAR a anunțat, ieri, că se retrage din Uniunea Națională de Centru (UNC). Această decizie a fost luată ieri, în cadrul ședinței Comitetului Director al PDAR, unde s-a apreciat că alianța UNC a fost una din cauzele rezultatelor nesatisfăcătoare de la recentele alegeri. Liderul agrarian, Victor Surdu **(foto)**, a declarat că foștii parteneri - MER și PUR - nu au fost, încă, informați de hotărîrea PDAR. Comitetul Director al PDAR a mai hotărît să recomande primarilor și viceprimarilor săi să sprijine eforturile CDR și USD "de a revitaliza economia României". De asemenea, conducerea PDAR a decis că eventuala demisie din PDAR a agrarienilor care au obținut funcțiile de consilier sau primar în alegerile locale presupune și demisia din aceste posturi.

La Palatul Cotroceni s-a schimbat proprietarul

Emil Constantinescu a depus jurămîntul

Continuare din pagina 1

Președintele României a făcut, în fața Parlamentului, ***"un angajament solemn"*** - acela de a veghea la păstrarea promisiunilor pe care cei care au cîștigat alegerile le-au făcut în timpul campaniei electorale.

În opinia sa, președintele este al tuturor românilor și are un singur partid - națiunea - și o singură ideologie - România. Constantinescu a citat principiul fundamental al Constituției - ***"nimeni nu este mai presus de lege"***, arătînd că ***"legea trebuie să fie una pentru toți"***.

El s-a mai referit la ***"provocarea sfîrșitului de mileniu pentru țara noastră"***, care este integrarea europeană și euro-atlantică. Președintele a declarat că integrarea este ***"o misiune"*** pentru România, iar dacă ea nu va reuși, ***"nu vom fi iertați niciodată, pentru că, în probleme de interes național, nu există scuze"***.

Emil Constantinescu a remarcat că mulți ***"și-ar fi dorit ca această zi solemnă să se desfășoare în spațiul simbolic al marii tradiții a parlamentarismului românesc din Dealul Mitropoliei"***, însă ***"nu a fost să fie așa"***. Președintele a spus că noile instituții din România are datoria de a transforma Palatul Parlamentului, care s-a ridicat ca un simbol al dictaturii, într-un loc simbolic al democrației. ***"Avem această datorie și sînt convins că avem și inteliganța și forța sufletească de a da un sens nou și istoriei, și simbolurilor, și destinului nostru"***, a apreciat el.

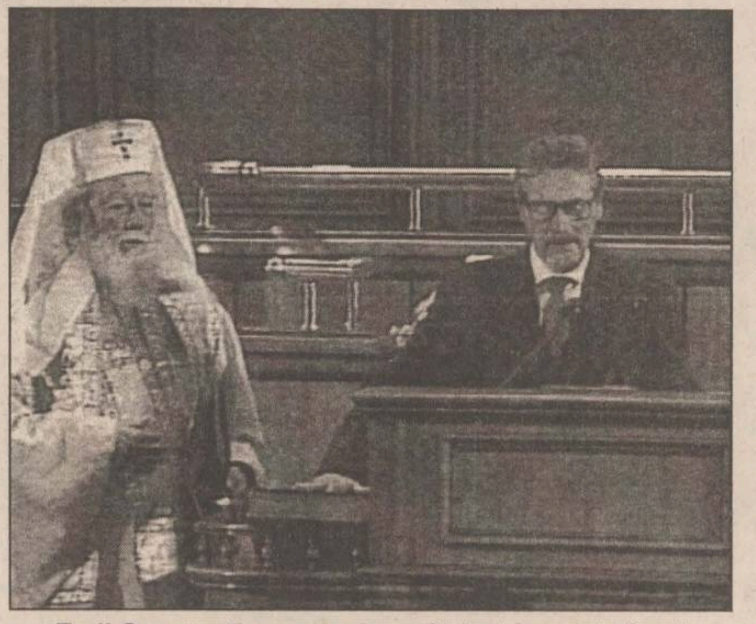

Emil Constantinescu a devenit, ieri, în mod oficial, președintele României

Discursul prezidențial a fost precedat de intonarea imnului de stat și de prezentarea făcută de președintele Senatului, *Petre Roman*. El a spus că depunerea jurămîntului prezidențial este un moment de o deosebită însemnătate pentru România. Președintele Curții Constituționale, Ioan Moraru, a citit decizia Curții Constituționale de validare a mandatului prezidențial al lui Emil Constantinescu.

Patriarhul Bisericii Ortodoxe Române, *preafericitul Teoctist*, a rostit *"Tatăl Nostru"* și a oficiat o slujbă de binecuvîntare a președintelui.

În final, a luat cuvîntul președintele Camerei Deputaților, ***Ion Diaconescu***, care l-a sfătuit pe Emil Constantinescu să fie un președinte al tuturor românilor. Diaconescu i-a spus noului președinte să fie "drept" și "înțelept" și i-a urat: ***"Să ne trăiți întru mulți ani!"***.

Imediat după ceremonie, fostul președinte ***Ion Iliescu*** a declarat în exclusivitate reporterului ziarului ***"Monitorul"***: ***"Este un moment important în viața politică românească, cînd, așa cum sublinia și noul președinte ales, alternativa la putere este o regulă a democrației. Aceasta a fost opțiunea electoratului român și ea trebuie respectată ca atare. Nu este nimic spectaculos, decît poate prin faptul că este pentru prima oară în contextul dat al României post-revoluționare. Este un aspect al normalității.***

Cred că, în continuare, trebuie să consolidăm această normalitate, în care a intrat România nouă, modernă, democratică, cu forțele unite ale tuturor, ale celor care au răspunderea politică și ale celor care sînt în Opoziție".

La ceremonia de depunere a jurămîntului au participat numeroși invitați, printre care s-au aflat ambasadorii Franței, Marii Britanii, Germaniei, Olandei, Belgiei etc.

A fost prezent premierul desemnat ***Victor Ciorbea***, în calitate de primar general al Capitalei. Fostul președinte al României, Ion Iliescu, a stat în mijlocul sălii, în aceeași bancă cu fostul premier ***Nicolae Văcăroiu.*** Ion Iliescu a aplaudat extrem de reținut pe întreaga durată a ceremoniei.

Emil Constantinescu s-a instalat oficial, ieri, în sediul Președinției de la Palatul Cotroceni. Președintele Constantinescu și staff-ul său au fost întîmpinați la intrarea în Palatul Cotroceni de fostul președinte Ion Iliescu și de foștii săi consilieri prezidențiali. Emil Constantinescu și Ion Iliescu au avut o întîlnire tête-a-tête, după care au mers amîndoi în biroul prezidențial. În acest timp, foștii consilieri au stat de vorbă cu cei care îi vor succede în aceste funcții.

Președintele Franței, Jacques Chirac, și-a anunțat intenția de a vizita România, într-un mesaj de felicitare adresat omologului său de la București, Emil Constantinescu, cu ocazia Zilei Naționale a României.

Mesajul i-a fost remis lui Constantinescu ieri, după ceremonia de depunere a jurămîntului de la Palatul Parlamentului, de către ministrul francez al Educației Naționale, Învățămîntului Superior și Cercetării, ***François Bayrou***, "numărul trei" din cabinetul ***Alain Juppé***

O invitație similară a fost primită din partea vicepreședintelui SUA, ***Al Gore.***

Alte propuneri au fost avansate și de către premierul spaniol, ***Juan Maria Aznar***, de președintele Ucrainei, ***Leonid Kucima***, al Turciei, ***Suleyman Demirel***, și cel al fostei Republici Iugoslave a Macedoniei, ***Kiro Gligorov.***

Președintele Constantinescu a precizat că nu a solicitat întîlniri bilaterale, dar "a avut bucuria" de a primi aceste propuneri.

Privind programul său la summit-ul de la Lisabona, ce se va desfășura între 2 și 3 decembrie, Emil Constantinescu a anunțat că va prezida una dintre ședințele ce vor avea loc și va rosti o alocuțiune.

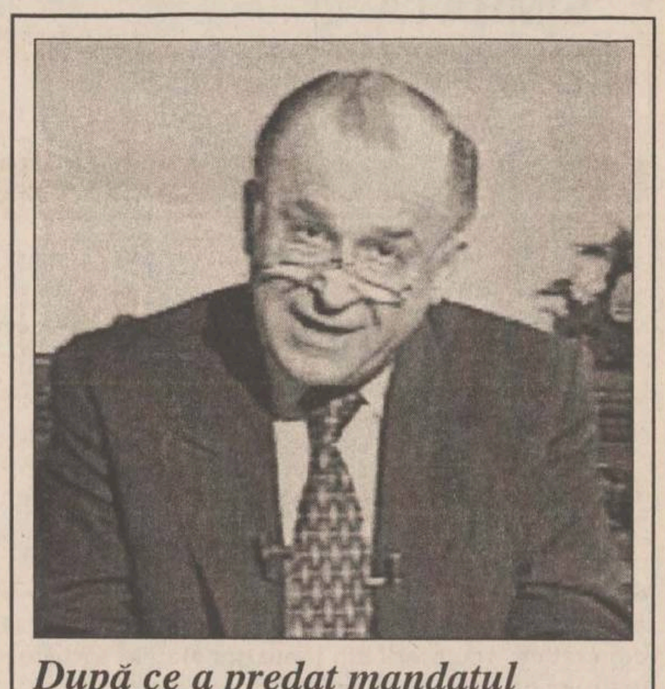

După ce a predat mandatul prezidențial lui Emil Constantinescu

Ion Iliescu s-a înscris în PDSR

Fostul președinte al României, ***Ion Iliescu***, s-a înscris, ieri, în PDSR, imediat după ce a predat mandatul constituțional de șef al statului.

Iliescu s-a prezentat la sediul filialei PDSR sector 1 București, în jurul orelor 13.30, și a devenit membru al filialei PDSR. Conform declarației vicepreședintelui filialei, *Ioan Dociu*, Ion Iliescu a primit pe loc carnet de partid și și-a plătit și cotizația pe prima lună. Iliescu a revenit la PDSR-sector 1 după ce a predat Palatul Cotroceni noului președinte, Emil Constantinescu, în urma depunerii de către acesta a jurămîntului prezidențial în fața Parlamentului.

Prin înscrierea în PDSR, Ion Iliescu devine automat și membru al Delegației Permanente a partidului, deoarece a fost ales lider al grupului parlamentar PDSR din Senat. Conform art. 60 din Statutul PDSR, liderii grupurilor parlamentare sînt membri de drept ai Delegației Permanente. Ion Iliescu era așteptat să participe deja, în calitate oficială, la prima ședință de partid, reuniunea Delegației Permanente a PDSR fiind programată aseară începînd cu orele 18.00.

Iliescu poate deveni președinte PDSR numai prin votul Consiliului Național al partidului. Președintele PDSR, Oliviu Gherman, și-a dat demisia săptămîna trecută tocmai pentru ca Iliescu să îi poată lua locul. Gherman îndeplinește funcția de președinte interimar al PDSR și l-a propus pe Iliescu președinte al partidului.

Ion Iliescu a anunțat, în repetate rînduri, după ce a pierdut alegerile prezidențiale, că va încerca restructurarea PDSR și va elimina corupția din partid. Viitorul președinte al PDSR a spus că va lucra numai cu oameni "onești" și va renunța la "fripturiști".

În fotografie, Ion Iliescu, omul de care sînt legate speranțele PDSR pentru alegerile viitoare

În căutarea unei formule pentru viitorul guvern

Coaliția guvernamentală este pregătită să-l lanseze pe Ciorbea pentru Palatul Victoria

Președintele PNȚCD, ***Ion Diaconescu***, a declarat ieri, după întîlnirea de la Palatul Controceni cu președintele ***Emil Constantinescu***, că protocolul de susținere parlamentară pentru noul guvern va fi semnat, probabil, marțea viitoare.

Diaconescu a precizat că reprezentanții CDR, USD și UDMR se vor întîlni, luni, pentru definitivarea documentului. Președintele PNȚCD a adăugat că speră ca premierul desemnat, ***Victor Ciorbea*** **(foto)**, să prezinte componența noului guvern și programul acestuia joia viitoare. Potrivit Constituției, premierul are la dispoziție zece zile de la numirea sa în funcție de către președintele României pentru a prezenta componența cabinetului său.

Emil Constantinescu a depus, ieri, în fața celor două Camere reunite ale Parlamentului, jurămîntul în funcția de președinte al României.El a început, ieri seara, consultările cu reprezentanții partidelor parlamentare pentru desemnarea noului prim-ministru.

Tot ieri, surse din interiorul comisiei de elaborare a programului viitorului guvern au declarat că se află în stadiul de finalizare, au declarat, ieri, agenției Mediafax, surse din interiorul comisiei de elaborare a programului.

Miercuri și joi, comisia a lucrat la armonizarea capitolelor din program, elaborate de cele patru subcomisii, care și-au desfășurat activitatea separat.

Aceleași surse din interiorul comisiei au declarat că programul va cuprinde măsuri pe termen scurt, mediu și lung. Măsurile pe termen scurt (3-6 luni) vor viza urgențele pentru perioada de iarnă, precum și reglementările privind protecția socială și oprirea scăderii nivelului de trai - cresteri de pensii, alocații etc.

Măsurile pe termen mediu (1-2 ani) sînt cele care vor decurge din noul acord cu FMI, iar măsurile pe termen lung (3-4 ani) vor fi consacrate pregătirii începerii negocierilor de aderare la Uniunea Europeană.

Programul va conține, ca obiectiv strategic, pregătirea condițiilor necesare ca, la orizontul anului 2000, România să poată negocia aderarea la UE.

În comisia pentru elaborarea programului de guvernare lucrează ***Ulm Spineanu (PNȚCD), Varujan Vosganian (PAR), Bujor Bogdan Teodoriu (PD), Smaranda Dobrescu (PSDR), Iuliu Vida și Tokay Gyorgy (UDMR), Alexandru Popovici (PNLCD)***, precum și un grup de experți.

Menționăm că ***Adrian Năstase***, presedintele executiv al PDSR, a declarat că partidul său este de acord cu desemnarea lui Victor Ciorbea ca prim-ministru.

Adrian Năstase și ***Oliviu Gherman*** au reprezentat PDSR la consultările inițiate de președintele Emil Constantinescu cu partidele parlamentare, pentru desemnarea noului premier.

"Am luat act de faptul că Victor Ciorbea a fost propus pentru acest post și respectăm această decizie", a declarat Năstase, după consultări. El a adăugat că PDSR "respectă voința alegătorilor", dar a insistat asupra necesității respectării prevederilor constituționale în ceea ce privește consultatea tuturor partidelor parlamentare pentru desemnarea premierului.

Năstase a arătat că PDSR nu a vrut să înainteze o propunere proprie pentru postul de șef al Executivului.

Presedintele executiv al PDSR a caracterizat consultările cu Emil Constantinescu drept ***"o discuție utilă, care îndeamnă la colaborare"*** atît pe plan parlamentar, cît si guvernamental.

Năstase a afirmat că este cazul să se realizeze cît mai repede structurile parlamentare, ceea ce va ajuta la învestirea noului guvern.

Mistere în cazul Gigi Kent

■ *IGP a trimis Parchetului Curții de Apel Ploiești o singură casetă video ridicată la descinderea în hotelul acestuia*

Deși Parchetul Curții de Apel Ploiesti a solicitat Inspectoratului General de Poliție probele care au fost ridicate de la societatea "Hotel Cota 1400" Sinaia la arestarea lui ***Gigi Kent***, această instituție a trimis doar o singură casetă video, informează corespondentul Mediafax, citînd surse judiciare. Caseta video conținea instrucțiuni de folosire a unei aparaturi telefonice. La momentul arestării lui ***Vasile Gheorghe***, zis Gigi Kent, poliția a informat despre existența, în Hotelul Alpin, a unei aparaturi audio-video ultramoderne, de proveniență americană, utilizată în scopul supravegherii și înregistrării în secret a discuțiilor desfășurate în saloanele de protocol, în unele camere de hotel, în sălile restaurantului și la bar. Patronul societății "Hotel Cota 1400" Sinaia, Gigi Kent, a fost arestat, la 19 februarie, pentru infracțiuni economice, de către Parchetul Tribunalului Prahova. Ulterior, pe 28 august, Parchetul Curții de Apel Ploiesti a dispus începrea urmăririi penale împotriva lui Gigi Kent pentru infracțiunea prevăzută de Articolul 19 din Legea siguranței naționale. ***"Începerea urmăririi penale s-a bazat pe probele strînse de IGP, la 19 februarie 1996, și pe probele strînse ulterior de către Parchetul Curții de Apel Ploiești. Din probele administrate s-a reținut că s-a găsit o cameră video marca Sony, ce a fost montată într-o nișă a unui perete și după un panou luminat la Hotelul Alpin"***, au declarat, ieri, corespondentului Mediafax surse judiciare. Aceleași surse mai spun că s-a mai găsit montată, în Hotelul Alpin, o centrală telefonică electronică de tip EK 2260 B KEY Telephone System, fabricată în Taiwan, iar aparatele telefonice erau instalate în camerele hotelului, la bar, bucătărie și restaurant. Procurorii nu au putut stabili dacă această aparatură a fost folosită în scopul obținerii și transmiterii de date privind siguranța națională. Deși au cerut IGP să transmită probele aflate în custodia lor, procurorii nu au primit decît o casetă video, pe care se află înregistrate instrucțiuni de folosire a unei aparaturi telefonice.

Partidul Socialist vrea să intre în Parlament

■ *Emil Dima este curtat intens de partidul lui Mohora*

Surse din PDSR, care au ținut să-și păstreze anonimatul, ne-au declarat că un grup de parlamentari ai fostului partid de guvernămînt se pregătește să "migreze" spre PS, condus de ***Tudor Mohora***. Liderul acestui grup ar fi senatorul ***Emil Dima***, care deține totodată funcția de președinte al FPS. Sursa citată a mai afirmat că prin "intrarea" PS în Parlament, se urmărește fie o apropiere a PDSR de PS, pentru formarea unei stîngi puternice, fie o alianță/fuziune între o aripă "curată" a PDSR cu PS. **(L. Gheorghiu)**

Emil Dima este cheia intrării PS în Parlament

SC INVEST HOLDING SA

Bd. T. Vladimirescu nr. 32A, tel. 032/215495, fax 032/215496

SC INVEST HOLDING SA vă asigură pătrunderea autorizată și competentă într-un domeniu de activitate absolut nou în România: **PIAȚA DE CAPITAL**. Prin aceasta vi se pune la dispoziție o linie modernă, flexibilă, rapidă și ieftină pentru obținerea fondurilor necesare întreprinderii dvs.

SC INVEST HOLDING SA vă stă la dispoziție cu următorul pachet de servicii:

A. Servicii tip "broker"
- vînzarea și cumpărarea de valori mobiliare în contul clientului;
- transmiterea ordinelor clienților în scopul executării acestora prin alți intermediari autorizați;
- deținerea de fonduri și/sau valori mobiliare ale clienților în scopul executării ordinelor.

B. Administrarea portofoliilor clienților (Portofolio Management)
- administrarea conturilor aferente portofoliilor de valori mobiliare ale clienților.

C. Consultanța economico-financiară
- asistență și evaluarea economică a societăților comerciale în vederea stabilirii politicii de investiții;
- elaborarea documentației și stabilirea soluțiilor optime pentru majorarea capitalului social și/sau finanțarea acestora prin plasament privat și/sau ofertă publică;
- comercializarea titlurilor de participare ale fondurilor deschise de investiții.

SC INVEST HOLDING SA vă oferă servicii ireproșabile în domeniul pieței de capital, bazate pe:
- bună credință și confidențialitate;
- corectitudine;
- cunoașterea și înțelegerea partenerului;
- responsabilitate financiară;
- capacitate profesională;
- respectarea reglementărilor specifice pieței;
- informarea rapidă și corectă a clientului;
- comisioane convenabile și negociabile.

Așteptăm să ne contactați în timpul cel mai scurt.

Timpul înseamnă bani!

melcret

nou!

Pentru
societăți particulare
sau
persoane fizice

Grupul de firme
MELCRET
produce
CHIOȘCURI STRADALE
din aluminiu

CU PLATA ÎN RATE

fonoterm

IAȘI - B-dul Poitiers nr. 14 IAȘI
tel. 032 - 233400

CORPO SAN
societate specializată în servicii medicale mobile

ABONAMENTE INDIVIDUALE

Tel. 113130

oferă începînd cu 1 noiembrie 1996
ABONAMENTE INDIVIDUALE
în trei variante opționale:

A.
- **două consultații medicale lunar, zilnic între orele 7-22**
- **eliberarea de rețete în regim compensat**
- **tratamente injectabile de urgență în caz de necesitate**

B.
- **două consultații medicale lunar în regim non-stop**
- **20% reducere pentru următoarele consultații din cadrul aceleași luni**
- **eliberare de rețete în regim compensat**
- **tratamente injectabile de urgență în caz de necesitate**

C.
- **două consultații medicale lunar în regim non - stop**
- **50% reducere pentru următoarele consultații din aceeași lună**
- **20% reducere pentru analize de laborator (recoltate la domiciliu)**
- **20% pentru tratamente injectabile (intramusculare, intravenoase)**
- **eliberare de rețete în regim compensat**
- **transportul la spital și internarea în caz de necesitate**

Persoanele care se abonează la CORPO-SAN primesc un carnet de abonat care le conferă calitatea de beneficiar al serviciilor de asistență la domiciliu. Dacă doriți să vă abonați sau să aflați mai multe detalii despre SERVICIILE MEDICALE MOBILE, completați talonul de mai jos. Imediat după primirea talonului vă vom contacta și vă vom oferi amănunte și explicații suplimentare.

DA, doresc informații suplimentare despre
SERVICIILE MEDICALE MOBILE

Nume.................Prenume.................Vîrstă..........
Adresă: Str. ....Nr. ....Bl...............
Sc.........Ap. .... Et...................Tel ....

Vă rugăm să decupați acest talon, să-l completați în întregime și să-l expediați într-un plic, pe adresa:
Oficiul Poștal 3 - Căsuța Poștală 765, Iași, cu mențiunea "Pentru CORPO SAN".

EXPEDIAȚI CHIAR ASTĂZI ACEST TALON!

Abonați-vă acum la SERVICIILE MEDICALE MOBILE
și o echipă medicală va fi zi și noapte la dispoziția dumneavoastră.

SĂNĂTATEA ESTE BUNUL NOSTRU CEL MAI DE PREȚ!

MONITORUL EXTERN

Important exercitiu militar esuat

Un elicopter iranian se prăbușește în Golful Persic

Un elicopter iranian s-a prăbușit, miercuri, în Golful Persic, în timpul unui important exercițiu militar, informează postul național de televiziune iranian, citat de REUTER. Accidentul a survenit în timpul unor manevre și a fost rezultatul unei defecțiuni tehnice, a anunțat postul de televiziune fără a preciza dacă au fost înregistrate pierderi de vieți omenești. Aproximativ o sută de nave, printre care distrugătoare, vedete, nave amfibii și cele două submarine iraniene de producție rusească, au participat la acest exercițiu, sprijinit de 40 de avioane și elicoptere. Forțele iraniene au debarcat pe o insulă din apropierea intrării în Golful Persic, pentru a învinge un inamic imaginar.

Ca nou

Președintele Boris Elțîn se simte "absolut normal"

Președintele rus, Boris Elțîn, se simte "absolut normal" în urma operației pe cord deschis la care a fost supus, a declarat, vineri, șeful echipei de medici ai liderului de la Kremlin, Serghei Mironov, citat de REUTER. Mironov a declarat că Elțîn, în vîrstă de 65 de ani, care a fost supus unei operații de bypass coronarian cvintuplu, la data de 5 noiembrie a acestui an, face în prezent două-trei plimbări zilnic și își extinde gradat programul de exerciții fizice recuperatorii. Mironov a confirmat faptul că președintele Elțîn va fi în măsură să viziteze Kremlinul începînd cu data de 5 decembrie, cînd se va împlini o lună de la operație, și va fi în măsură să treacă la un program de lucru "mai plin" începînd cu data de 20 decembrie. Mironov nu a oferit și alte detalii.

Probe insuficiente

Fostul avocat și spion est-german Wolfgang Vogel a fost achitat

Wolfgang Vogel, un avocat din Berlinul de Est care și-a cîștigat faima prin organizarea de schimburi de spioni în timpul perioadei "războiului rece", a fost achitat, vineri, de acuzația de extorcare de fonduri, de către un tribunal german, informează REUTER. Instanța a retras cele nouă capete de acuzare împotriva lui Vogel, după ce un judecător a declarat că nu există suficiente probe pentru a-l incrimina. Avocatul, un fost apropiat al liderului est-german Erich Honecker și unul dintre rarii miliardari comuniști, care a aranjat, în 1962, schimbarea pilotului american Garry Powers cu spionul sovietic Rudolf Abel, fusese găsit vinovat, în luna ianuarie, de extorcare de fonduri de la est-germanii dornici să treacă în Germania de Vest. El a primit o condamnare la închisoare de doi ani cu suspendare și a fost amendat cu 92.000 de mărci, după ce a fost găsit vinovat de sperjur și falsificare de documente.

Cine îl va înlocui pe Shimon Peres?

Partidul Muncii din Israel își va alege un nou lider în luna iunie a anului viitor

Principalul partid de opoziție din Israel, Partidul Muncii, a anunțat, joi, că va proceda la alegerea unui nou lider, în luna iunie a anului viitor, pentru a-l înlocui pe fostul premier Shimon Peres, actualul lider al opoziției israeliene, care a anunțat că nu va participa la aceste alegeri, relatează REUTER.

Barak, fost șef al armatei israeliene, este principalul favorit în cursa pentru alegerea unui succesor al lui Peres.

Protestele vor continua și în week-end

Sîrbii cer capul lui Milosevic

La Belgrad, situația politică se deteriorează, acțiunile grupărilor de opoziție și ale studenților luînd tot mai mult o tentă antiprezidențială și antiguvernamentală.

Simpatizanții opoziției sîrbe intenționează să continue demonstrațiile de protest și pe parcursul acestui sfîrșit de săptămînă, relatează REUTER.

Militanții coaliției de opoziție Zajedno au recunoscut că trebuie să ducă o luptă destul de grea pentru a menține starea de spirit a simpatizanților, prezentă întreaga săptămînă, cînd zeci de mii de oameni au ieșit zilnic în stradă pentru a cere recunoașterea victoriei opoziției în alegerile locale, protestînd fată de anularea acestora și, în ultimele zile, solicitînd chiar demisia președintelui *Slobodan Milosevic*. În acest sfîrșit de săptămînă sîrbii sărbătoresc Ziua Republicii.

Prognozele meteo au indicat căderi masive de zăpadă pentru vineri, însă liderii opoziției consideră că, dacă simpatizanții lor au putut înfrunta ploaia rece de toamnă care a fost prezentă pe parcursul întregii săptămîni, vor putea atunci să demonstreze și în timpul unei sărbători oficiale, cînd belgrădenii își petrec în mod tradițional weekendul la reședințele lor de la țară.

Liderii coaliției Zajedno, care a cunoscut o adevărată "reînviere" după ce și-au făcut un scop comun din cererea de recunoaștere a turului al doilea al alegerilor și, ulterior, din cererea demisiei lui Milosevic, au afirmat că intenționează să organizeze demonstrații cel puțin pînă marți, cînd Parlamentul Serbiei își va desfășura următoarea ședință.

Militanții coaliției de opoziție intenționează să organizeze demonstrații pînă la următoarea ședință a parlamentului

Război între organizatiile rivale ale lumii interlope

Nou atentat la Budapesta

Seria de atacuri armate împotriva oamenilor de afaceri ungari a continuat, vineri, la Budapesta, cînd un individ mascat a tras focuri de armă asupra unui proprietar de cazino, după care l-a lovit cu patul armei, relatează REUTER. Ofițerul de poliție *Gyorgy Molnar* a declarat agenției MTI că afaceristul ieșea din jeepul său în fața casei, moment în care atacatorul a tras asupra lui cu un pistol de calibru mic. Glontele și-a greșit ținta și s-a oprit în portiera unui autoturism parcat în apropiere. Molnar a afirmat că, se pare, pistolul nu a mai funcționat, deoarece atacatorul s-a repezit asupra afaceristului și l-a doborît la pămînt lovindu-l cu patul armei, înainte de a fugi. Patronul, în vîrstă de 52 de ani și al cărui nume nu a fost dat publicității, a fost transportat la spital. În ultimele două luni, Budapesta a fost teatrul unui război între organizațiile rivale ale lumii interlope, în care peste 12 grenade de mînă au fost aruncate asupra unor cluburi de noapte și restaurante și cel puțin patru atentate armate comise, din care unul a fost fatal.Marți, businessmanul *Joszef Csapo*, 56 de ani, a fost împușcat cu mai multe gloanțe de către un motociclist, iar la 1 noiembrie, Joszef Prisztas, un cunoscut personaj al lumii intrerlope budapestane, a fost împușcat mortal chiar la volanul autoturismului său. Atacul asupra acestuia a fost, se pare, comandat de *Andras Lakatos*, un cămătar al lumii interlope, despre care se consideră că și-a făcut pierdută urma în Mexic, împreună cu o sumă uriașă de bani.

60.000 de morti în ultimii 4 ani

Algerienii au spus "nu" islamismului

Algerienii au aprobat cu o majoritate covîrșitoare proiectul de constituție, care urmărește interzicerea accesului la putere al islamiștilor, a anunțat, ieri, ministrul algerian de Interne, Mustapha Ben Mansour.

Datele oficiale arată că, în timpul referendumului, desfășurat joi, 85 la sută, respectiv 10,9 milioane de cetățeni cu drept de vot din Algeria, au spus "Da" proiectului de constituție, împotriva acestuia exprimîndu-se numai 14,1 la sută dintre electori, a declarat ministrul algerian de Interne postului național de radio.

Participarea la vot a fost de 79,8 la sută, dintr-un total de 16,8 milioane de cetățeni cu drept de vot.

Amenințările cu izbucnirea unui val de violențe, provocate de islamiști, nu s-au materializat. Cifrele oficiale demonstrează dorința de schimbare a cetățenilor care și-au asumat riscul de a se prezenta, joi, în fața urnelor, în ciuda amenințărilor și chemărilor opoziției la boicotarea referendumului.

Partidele de opoziție au chemat cetățenii algerieni la boicotarea referendumului sau i-au îndemnat să voteze "Nu" împotriva înăspririi legislației în vigoare, propuse de președintele Liamin Zeroual, pentru a obține un control mai mare asupra alegerilor parlamentare programate pentru prima jumătate a anului 1997.

Proiectul de constituție stipulează că araba este singura limbă oficială, fapt ce îi înfurie pe activiștii berberi, care doresc, la rîndul lor, o recunoaștere oficială a limbii lor.

Cea mai scăzută prezență la vot a fost înregistrată în provinciile berbere, unde un partid berber dominant a cerut locuitorilor să boicoteze referendumul. Numai un sfert din electoratul din Tizi-Ouzou a votat.

Mai mult de 60.000 de persoane și-au pierdut viața în timpul războiului dintre guvern și fundamentaliștii islamici, izbucnit în 1992, cînd autoritățile au anulat rezultatele alegerilor generale, în urma cărora islamiștii obținuseră o victorie importantă.

În fotografie, zeci de algerieni stînd la coadă pentru a vota

Cît vor mai rezista?

Greva șoferilor francezi continuă

În Franța, acțiunile de boicot ale șoferilor de camioane continuă, pentru a 12-a zi consecutiv, creînd probleme foarte serioase într-o serie de sectoare vitale.

Reprezentanții sindicatelor, ai companiilor de transport și ai guvernului francez s-au întîlnit, ieri dimineața, pentru a semna un acord privind pensionarea șoferilor la 55 de ani, transmite AP.

Rămîn în discuție revendicările greviștilor privind numărul orelor de muncă și majorarea salariilor. Nu a fost stabilită o dată pentru reluarea negocierilor.

Adjunctul ministrului francez al Transporturilor, *Anne-Marie Idrac*, a anunțat, ieri, că guvernul va semna un decret prin care va defini condițiile și timpul de lucru al șoferilor francezi, transmite REUTER.

Sindicatele și patronatul urmau să se întîlnească, vineri dimineața, pentru a ratifica acordurile privind dreptul de pensionare la 55 de ani și condițiile de muncă. Aceste revendicări fuseseră satisfăcute în cursul negocierilor de joi. Acordul include și promisiunea ca șoferii să fie plătiți pentru toate orele de muncă, precum și pentru timpul afectat încărcării camioanelor.

Anne-Marie Idrac a adăugat că elaborarea decretului va necesita cel puțin 15 zile, din cauza complexității problemei. ***"În timpul acestor 15 zile, blocadele de pe șosele trebuie ridicate"***, a conchis ea.

Totodată, a insistat că problema salarială trebuie rezolvată între sindicate și patronat și nu de către guvern. Sindicatele cer majorări salariale de pînă la 23 la sută. Patronatul a oferit o creștere reală de numai unu la sută și o bonificație de 300 de dolari. Purtătorul de cuvînt al patronatului afirmă că majorarea salariilor șoferilor va ruina companiile de transport.

În a 12-a zi de grevă, camionagii francezi mențin 250 de blocade pe șosele. Vineri dimineața, 3.000 de benzinării rămăseseră fără combustibil. Autoritățile au recurs la raționalizarea benzinei în peste jumătate din cele 90 de departamente administrative ale țării.

Greva de două zile a personalului navigant de la Air France s-a încheiat, tot vineri, dar piloții amenință cu o nouă acțiune de protest, pe 10-11 decembrie.

Guvernul francez a anunțat că nu va folosi forța pentru a debloca șoselele.

În insula Corsica, șoferii și patronatul au căzut de acord asupra unei majorări salariale de 116 dolari. Drept urmare, greviștii au ridicat blocada din principalul port corsican, Ajaccio.

Greva declanșată înaintea sărbătorilor de iarnă a provocat pierderi zilnice de zeci de milioane de dolari în industria alimentară, cît și în domeniul transporturilor.

În estul Zairului, situația rămîne confuză, soarta refugiaților ruandezi neputînd fi controlată în mod adecvat. La Ottawa, s-au întrunit ieri reprezentanții a 20 de țări care doresc să contribuie la o nouă misiune umanitară internațională în zonă.

În privința negocierii unui armistițiu al IRA

Catolicii nord-irlandezi reacționează cu scepticism la condițiile lui John Major

În Irlanda de Nord, atmosfera a redevenit încărcată după ce premierul John Major a impus noi condiții, joi, pentru acceptarea grupării Sinn Fein (aripa politică a IRA) la negocierile multi-partite pentru reglementarea conflictului din Ulster

Liderii republicani din Irlanda de Nord au răspuns sec și sceptic la condițiile anunțate, joi, de premierul britanic ***John Major*** pentru acceptarea acestora la negocierile multipartite de pace asupra viitorului provinciei, risipind astfel speranțele unui armistițiu al Armatei Republicane Irlandeze în viitorul apropiat, relatează REUTER.

Major afirmase, într-un comunicat, că nu este pregătit să negocieze cu IRA un nou armistițiu, dar că ar dori să implice reprezentantul politic al gherilelor republicane, partidul Sinn Féin, ***"cît mai rapid posibil"*** în negocierile de pace. Răspunsul de joi, dat propunerilor pentru un nou armistițiu al IRA formulate de Sinn Féin și de liderul catolic moderat John Hume, a fost apreciat drept o temperare a poziției, de obicei intransigente, a premierului Major în chestiunea nord-irlandeză.

Liderul Sinn Féin, Gerry Adams, l-a acuzat pe Major că a subminat, prin atitudinea sa, eforturile lui și ale lui Hume de ajungere la un armistițiu între IRA și guvernul britanic. ***"Indiferent de cît de reconciliant sau de pozitiv este văzut comunicatul lui Major, nu există nici un dubiu că acesta respinge inițiativa noastră"***, a afirmat Adams.Formațiunii lui Gerry Adams i-a fost interzis accesul la convorbirile pluripartite de pace asupra viitorului Irlandei de Nord, deoarece IRA a suspendat armistițiul la 9 februarie a.c., din cauza tergiversărilor guvernului britanic în problema începerii tratativelor. În comunicatul său, Major afirmăă că republicanii nord-irlandezi se vor alătura negocierilor de pace **"în funcție de atitudinile și acțiunile IRA și ale Sinn Féin"**.

DANIS®
Producător de tricotaje
livrează din stoc sau la comandă
tricotaje tip lînă pentru copii și adulți într-o
gamă deosebită de modele.
Roman, str. Mihai Eminescu, nr. 5-7
Telefon/Fax: 033-733334

S.C. IMPEX ROMCATEL S.A.
Producție, consulting, service electronică, electrotehnică, automatizări
TRANSFORMATOARE TOROIDALE
de rețea și cu aplicații de înaltă frecvență
REBOBINĂRI DIVERSE
DOAR NOI VĂ ASIGURĂM CEA MAI BUNĂ VARIANTĂ !
IAȘI, str. Lascăr Catargi nr.22, ☎ 032-211328, tel./fax 032-211280

REL Computer s.r.l.
Distribuitor autorizat EPSON
- PC AT 586, Pentium, 686 - plata în 12 rate lunare
- Imprimante EPSON și consumabile
- Case de marcat și cîntare electronice
Șos. Arcu nr. 12, tel./fax 032/214190

SC BERE NOVA SA BRAILA
Oferă tot timpul anului:
BERE NOVA pasteurizată și nepasteurizată
de foarte bună calitate fabricată
cu materii prime de import
și după rețete germane.
Nova
Str. Fabricilor nr. 19 bis, tel. 039/632633

TURISM MOLDOVA SA
va invită zilnic, între ora 6.00-24.00 la
CAFENEAUA MOLDOVA
unde puteți savura
- adevăratul buchet al podgoriilor ieșene
- cea mai spumoasă bere
- delicioasele produse de cofetărie și patiserie
- satisfacția gustărilor mai reci sau mai calde
- aroma cafelei și a ceaiului
- valoarea nutritivă a laptelui
Primim comenzi pentru acasă
tel: 142.225, 146.400
CAFENEAUA MOLDOVA
Parterul hotelului MOLDOVA

SC E.M.I. SRL
Bd. Independenței nr. 19
Tel./fax 032/117530
PREȚURI MICI PENTRU LUNA CADOURILOR
PLATA ÎN RATE
✓ frigidere, congelatoare, combine și lăzi frigorifice ARCTIC, ARISTON, INDESIT, WHIRPOOL, ARDO, ELECTRA, MISTRAL, SHARP, ATLANTIC
✓ o gamă variată de mașini de spălat indigene și din import
✓ televizoare și radiocasetofoane
✓ mașini de cusut, boilere, aspiratoare, calorifere, hote, aragaze
✓ aparataj de joasă tensiune, piese de schimb, produse electrice: lustre, aplici, veioze
✓ produse chimice: lacuri, vopsele, grunduri, var lavabil, detergent
✓ feronerie, broaște, yale, articole sanitare

RADICAL GRUP
CONFORTUL VIEȚII DUMNEAVOASTRĂ
vă oferă
en gros și en detaille
NOU
DECORAȚIUNI INTERIOARE
• MOCHETE • COVOARE •
• LINOLEUM • TAPET •
• ȚESĂTURI • MOBILIER •
• SANITARE • ACCESORII •
LIVRABILE DIN CANTITĂȚI EXISTENTE CÎT ȘI LA COMANDĂ PE BAZĂ DE MOSTRE/CATALOG
Șos. Păcurari nr. 46, tel./fax 032/145330

TV EUROPA NOVA
canal 54
duminică, 1 decembrie
ora 14:00
DOMINO DE 7
RETROSPECTIVA SĂPTĂMÎNII
INTERNE ȘI INTERNAȚIONALE

Ziarul care stă de vorbă cu oamenii!

Monitorul

EDITORIALE

POLITIC

Un alt fel de președinte

Schimbarea de regim petrecută la 3 și 17 noiembrie promite să aducă cu sine și o majoră schimbare de mentalitate. Cum în România toate schimbările pleacă de sus, și în cazul acesta modificarea de mentalitate nu poate avea ca motor decît nivelul cel mai de sus al ierarhiei politice, adică președinția statului. Conștient de această "tradiție" și doritor, în același timp, de a-și onora încrederea pe care i-a acordat-o electoratul, noul președinte al României, Emil Constantinescu, pare hotărît să declanșeze cea mai profundă modificare de percepție a românilor față de cei aflați la putere. Primele semne ale acestei vointe de schimbare au apărut încă din perioada campaniei electorale, prin imaginea pe care și-a construit-o Emil Constantinescu, dar și prin promisiunile pe care le-a făcut. Emil Constantinescu a ținut cu tot dinadinsul să fie perceput de electorat ca un cu totul altfel de viitor posibil președinte. În sprijinul acestei imagini el a atins, promițînd să le schimbe, multe dintre obiceiurile consacrate deja în ceea ce privește exercitarea funcției de șef al statului. Să amintim doar promisiunile de a renunța la sistemul de protecție personală excesivă, de a umaniza relația președintelui cu cetățenii prin renunțarea la o serie de privilegii ale oficialităților, consacrate în timp, sau de a-și asuma responsabilitatea, în schimbul propriei funcții, pentru promisiunile pe care le-a făcut. Au trecut aproape două săptămîni de la alegerea sa în funcția de președinte și Emil Constantinescu dă semne din ce în ce mai evidente că schimbarea pe care a promis-o se va produce. Gesturile sale par animate de o adevărată obsesie a schimbării. Și nimic nu putea fi mai semnificativ în acest sens decît momentul depunerii jurămîntului de către Emil Constantinescu, moment consumat ieri la Palatul Parlamentului. Ceremonia lipsită de fast și limbajul simplu folosit de noul președinte al României promit a fi începutul unei normalități pe care, din păcate, România n-a cunoscut-o niciodată. ■

ECONOMIC

Cine va putea face și schimbarea economică?

Ieri, Emil Constantinescu a depus jurămîntul în fața Camerelor reunite ale Parlamentului, marcînd schimbarea oficială a persoanei care deține funcția de președinte al României. Foarte probabil, la începutul săptămînii viitoare se va forma și noul Guvern, înlocuindu-se echipa condusă de Nicolae Văcăroiu cu cea condusă de Victor Ciorbea.

Principala miză a tuturor acestor înlocuiri o constituie, însă, schimbarea ce trebuie realizată la nivelul reformei economice. Timp de patru ani, aceste cuvinte nu au mai fost pomenite decît în rapoartele ce erau făcute către intituțiile financiare internaționale, atunci cînd se mai cerea aprobarea unui credit necesar realizării unor "perfuzii" marilor coloși industriali care au fost incapabili să se adapteze cerințelor economiei de piață. Foarte mulți dintre oamenii de pe stradă, discutînd despre nenumăratele formule guvernamentale prezentate de presa, s-au simtit dezamăgiti pentru că nu au regăsit numele unor specialiști foarte cunoscuti, în special la ministerele care vor constitui locomotiva schimbării din domeniul economic. De fiecare dată, ei au auzit că locurile s-au împărțit pe criterii politice, pentru a respecta procentele partidelor care formează actuala coaliție aflată la Putere. Dacă vom privi mai atent, vom descoperi că, de fapt, într-un fel, și acest lucru constituie o schimbare, avînd în vedere că deciziile privind accelerarea reformei sînt pur politice, iar guvernul "specialiștilor" lui Văcăroiu a și demonstrat acest lucru cu prisosință, respectînd cu strictețe indicațiile politice primite de la fostul președinte.

Un rol însă și mai important îl va avea Parlamentul. Această instituție va avea, probabil, și cel mai mult de lucru în perioada viitoare, pentru că numai aici se poate defini cadrul legal al reformei economice și tot de aici se poate deschide poarta pentru investițiile străine în România. Acest lucru se poate face prin modificarea Legii investițiilor străine care nu le oferă acestor investitori, în momentul de față, nici o șansă de a-și recupera banii pe care i-au adus aici. Legislativul va avea, deci, sarcina să se schimbe pe sine însuși pentru a putea permite schimbarea economică așteptată de alegători, avînd în vedere că el a fost, în toate legislaturile de după 20 mai 1990 (data de la care a început să funcționeze oficial), principala frînă în calea reformelor. De aceea, guvernul Văcăroiu a inventat sistemul de guvernare prin ordonanțe care puteau fi puse în aplicare înainte de aprobarea lo în Parlament.

În plus, ambele institutii vor trebui să caute o solutie pentru a-și îmbunătăți relațiile cu presa, fiind astfel capabile să explice populației de ce este necesară trecerea printr-o perioadă dificilă pentru a putea ajunge la acea bunăstare pe care o dorește toată lumea. Cum altfel ar putea fi, dacă stăm și ne gîndim că pentru a putea elimina enormul blocaj financiar în care se află economia țării noastre este necesară eliminarea de pe piață a acelor agenți economici care nu sînt capabili să-și achite datoriile către furnizori și nici să-și plătească angajații, dar care se mîndresc cu faptul că ei asigură protecția socială a mii de muncitori. Ele nu fac decît să prelungească necazurile acestor oameni pentru că ei, de obicei, au venituri chiar mai mici decît un ajutor de șomaj. ■

Materialele de mai sus reprezintă punctul de vedere al redacției

PE VIAȚĂ ȘI PE MOARTE

Aurel Leon are acum timp

Cu acest text, Odette Arhip, nepoata scriitorului Aurel Leon, încheie evocarea în serial a maestrului. Foarte curînd, editura Nord-Est va scoate de sub tipar, în premieră, romanul "Pe viață și pe moarte" al scriitorului ieșean. Începînd de anul viitor, "Monitorul" va lansa premiul național de jurnalistică "Aurel Leon".

Odette ARHIP

Îmi aduc aminte acea senzație din copilărie cînd eram obligată să spun o poezie la o serbare școlară (acasă sau în alt cadru intim am refuzat întotdeauna s-o fac). Uitam nu numai titlul poeziei, dar și despre ce era vorba. Spuneam totuși ceva, poate chiar poezia, dar fără să particip sufletește, asistînd cu înstrăinare la funcționarea magnetofonului din mintea mea. Urmăream doar sala, ca și cum aș fi fost în afara întîmplării, și mi se păreau interesante fizionomiile din primele rînduri, încordate și cu o atenție așteptătoare pe care descopeream cu spaimă că nu am cu ce să o umplu. Curiozitatea publicului era legată de textul poeziei uitate; eu, în schimb, depășindu-mi timiditatea, aș fi dat orice să mă pot întreba: ce spun?

Am senzația că stau în fața unui geam de a cărui depănare îmi depinde viața și că nu trebuie decît să găsesc capătul firului pentru ca totul să se desfășoare lin în prima fază, să se rostogolească în cuvînt. Dar prima fază este de negăsit, ca și capătul acestui fir dintr-un ghem perfect. Nu pot decît să afirm că, așa cum mă determină testamentul privirii sale, voi continua să public în paginile "Monitorului", sub același titlu de rubrică, preluat după titlul romanului său, "Pe viață și pe moarte". De asemenea, deși de acum înainte nu o vom mai face în această formă explicită, evocatoare, vom căuta, de cît mai multe ori, să vi-l reamintim: prin alte articole, prin oameni și prin întîmplări, prin cărțile sale care vor vedea lumina tiparului la editura "Nord-Est" sau, poate, Iașul însuși, citirea ziarului sau sorbirea cafelei vă vor aduce aminte că a existat.

Nu rețin cînd s-a născut în mine ideea că, orice mi se întîmplă, se întîmplă spre binele meu, că, indiferent cît de dramatică, orice întîmplare e o experiență și, deci, un cîștig. Absoluta mea încredere în puterea benefică a experienței și în forța curativă a suferinței s-a transformat cu timpul într-o concepție de viață și apoi într-un destin.

Inteligența noastră este nelimitată. Sentimentele sînt aceleași. La fel uram și iubeam atunci cînd inventam roata sau săgeata, la fel cînd primul om a zburat în cosmos. Pentru că inteligența nu a știut să evite dezastrele, să învățăm că valorăm numai atît cît iubim și că prețul salvării noastre se socotește în unitățile de măsură ale dragostei. Dacă această cantitate de sentiment este atît de mare în mine, vă puteți da seama de ceea ce, cu mult mai mult, a dăruit el! Pentru dumneavoastră, cititorii, a fost scriitorul, ziaristul, cronicarul plastic, prietenul sau dovada vie a tinereții spiritului.

Pentru mine, a fost și bunicul ideal pe care îl admir peste cota stabilită de critică și peste ierarhii. ■

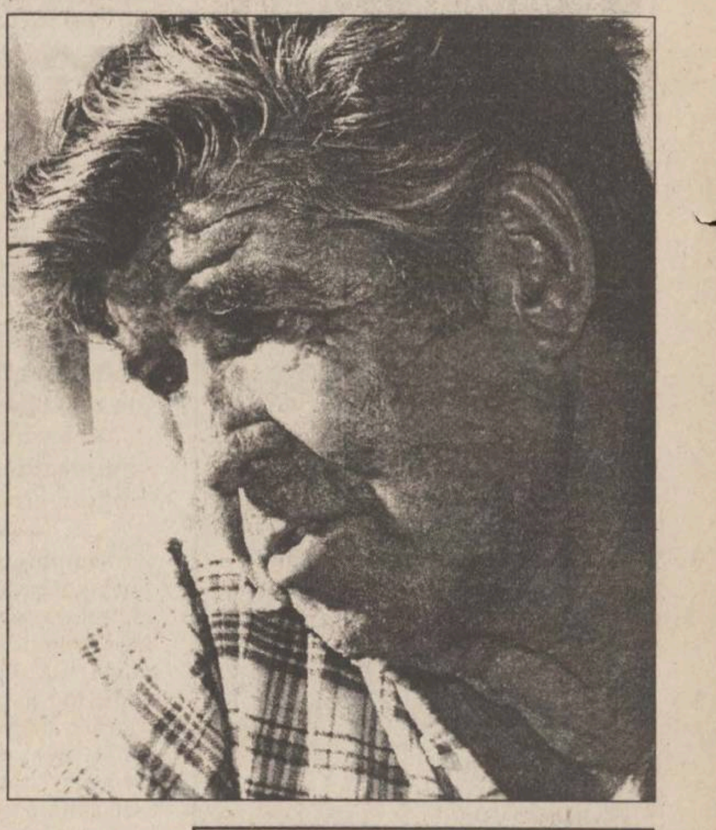

CAPETE DE RÎND

Opera de artă în epoca Iliescu

Nichita DANILOV

Ideea de-a realiza pagina despre candidatura de pictor a pornit de la o discuție purtată cu Constantin Tofan pe care l-am întîlnit la Casa Universitarilor, căzut într-o liniștită disperare de cauză în fața unui pahar pe jumătate gol din Colinele Iașului. Era spre amiază. O zi mohorîtă. O ciudată stare de neliniște plutea în aer. Mă simțeam apăsat de o greutate incomodă, ceva ce nu puteam defini, dar care mă împingea înainte, în căutarea cuiva cu care să pot sta de vorbă. Întîmplător am dat peste un artist. După un schimb de replici cu un caracter neutru, brusc am intrat într-un vîrtej. Pictorul își dăduse la o parte carapacea care-l apăra de ceilalți, arătîndu-și conștiința sîngerîndă, pătată de umilință și orgoliu. De obicei reticent, calm, zîmbind detașat, Constantin Tofan își ieșea din matcă.

"Cum îți cîștigi tu existența, Constantin Tofan? Căci pentru a-ți cîștiga existența trebuie să faci compromisuri. Și atunci de ce vrei să ajungi la marea artă? De ce dorești din tot sufletul să ajungi la marea performanță de a deveni maestru în propriii tăi ochi?" L-am vizitat peste cîteva zile la atelier. La un moment dat, s-a auzit un claxon. "Iar mă sună Bogdan, spuse pictorul. Trebuie să mergem la pescuit. Vrea cu orice preț să mă lămurească să votez cu Iliescu. Face propagandă aici. Într-un fel îl înțeleg: la o întîlnire, Iliescu l-a recunoscut și i-a spus: «Nu cumva tu ești băiatul ăla pe care atunci cînd veneam în atelierul lui Iftimie Bârleanu îl țineam pe genunchi?» Ei, pentru lucrul ăsta, Bogdan îi face propagandă. Dar eu zic: în epoca Iliescu artiștii n-au avut nimic de cîștigat. Ci dimpotrivă, au pierdut ceva din prestigiul de care se bucurau în «epoca de aur» a lui Ceaușescu.

Comandă din partea statului n-a existat. A dispărut și comanda socială. Lumea a sărăcit. Iar cei care s-au îmbogățit nu sînt interesați de artă. Deocamdată își construiesc vile, abia generațiile care vor veni în urma lor vor încerca să umple spațiile goale cu opere de artă". M-am gîndit în sinea mea: ce păcat că președintele Iliescu se laudă că l-a ținut pe genunchi pe pictorul Bogdan Bârleanu, fiul sculptorului Bârleanu, atunci cînd acesta era copil, iar el prim-secretar la Iași, și nu l-a interesat nici artiștii, nici arta, în perioada cît a fost președinte. În epoca lui, literatura a decăzut, ca de altfel și artele. Prin ce se poate mîndri această epocă?

L-am întrebat pe dl C. Tofan cam cîte tablouri pictează într-un an. Aproximativ 20-30. Și grafică? Mai puțin. De ce? Fiindcă nu se merită. Hîrtia se degradează în timp, nu rezistă decît 50 de ani, iar prețul de vînzare e mic. Cu cît se vinde un tablou? Cu 100-150-200 dolari, în funcție de mărime, tematică, valoare. Cine sînt cumpărătorii? De obicei străinii. Toți se uită la preț ca dracul la tămiie. Și mai este o problemă: dacă străinul vine în atelier, atunci tratezi direct cu el, te tocmești. Dar cînd străinul a intrat la magazinul aflat la parter, se schimbă situația. Fondul plastic ia un comision de 40%-50%, la noi opera de artă fiind impozabilă la vînzare. În ultimul timp cei care cumpără sînt studenții greci. Ce vor? În general peisaje. Lucruri mai mult sau mai puțin stridente. Plătesc un preț studențesc. Culorile însă costă mult, pînza la fel, rama etc. așa că nu te alegi cu mare lucru. Înainte Uniunea suporta 30% din cheltuieli. Acum dacă te poate ajuta cu o parte din cheltuielile necesare deschiderii unei expoziții.

Am plecat din atelier profund tulburat, gîndindu-mă îndelung în noaptea care a urmat la condiția artistului în societatea modernă. Oare e normal ca statul să perceapă impozite atît de mari cînd e vorba despre opere de artă și mai ales de artă contemporană? Oare artistul trebuie lăsat total pradă pieței în epoca tranziției, cînd practic nu există nimic clar, nimic coerent sau trebuie protejat? În ce fel? Dacă statul alocă de la buget o sumă infimă pentru cultură, de ce percepe un impozit atît de crunt? De ce n-a apărut o lege normală a sponsorizării, cum există în lumea occidentală, ci doar un surogat de lege? Concluzia la care am ajuns e simplă: este dator sau nu statul să ducă o politică cît de cît coerentă pentru a sprijini cultura națională? Își poate permite el luxul de-a o neglija? ■

UNGHIUL DE TRAGERE

Val CONDURACHE

Ieșirea din euforie

Am parcurs cu atenție statisticile și analizele care s-au făcut imediat după alegerea dlui Emil Constantinescu în funcția de președinte al României. Despre cum au votat bărbații, femeile, tinerii, vîrstnicii, absolvenții de școală generală, de liceu, de facultate, muncitorii, țăranii, salariații cu studii superioare am vorbit și în intervalul dintre cele două tururi de scrutin și estimările de atunci s-au confirmat în turul al doilea.

Analizele statistice de după al doilea tur de scrutin mi-au atras atenția asupra altor două aspecte. Primul ar fi cum s-a dat votul în funcție de profilul candidatului și aici apare prima surpriză. Răspunsurile subiecților demonstrează fără nici un echivoc că la 17 noiembrie 1996 calitățile politice ale celor doi candidați au avut o influență scăzută asupra votului. Ion Iliescu a fost apreciat, în primul rînd, pentru cunoasterea problemelor economice, pentru calitățile de om politic ("scorul" a fost aici de 74-53 în favoarea lui), pentru știința conducerii și pentru experiența în politică și adminstrație (cu un "scor" la fel de categoric: 84-50). Emil Constantinescu a avut cîștig de cauză în calitățile apreciate, mai degrabă, în societatea civilă: este apropiat de oameni, hotărît și cinstit, este preocupat de protecția socială și manifestă compasiune, în sfîrșit, este un om de încredere. Schimbarea opțiunii electoratului s-a datorat într-o foarte mare măsură unei surprinzătoare mutații în mentalul colectiv: unui politican de carieră, Ion Iliescu, i-a fost preferat un lider al societății civile, căruia, în calitatea de președinte, nu i se mai pretinde experiență politică, știința conducerii, ci cunoașterea de aproape a durerilor colective, capacitatea de a comunica în planul omenesc cu mulțimea și de a absorbi mesajul ei fără preocuparea de a transforma solidaritatea în capital politic. Românii au dorit un alt tip de conducător, semn că așteaptă și o alt fel de viață politică. Sper că nu greșesc: este un mare pas pe care electoratul l-a făcut dinspre mentalitatea colectivă înspre mentalitatea comunitară.

A doua constatare ar trebui să pună pe gînduri pe liderii CDR. Parcurgînd diagrama provenienței voturilor după partide, am avut a doua surpriză: considerînd 100% voturile exprimate pentru fiecare din cei doi candidați, ajungem la concluzia că electoratul PDSR a fost cu mult mai disciplinat și mai fidel candidatului propriu decît electoratul CDR. Doar 3% din simpatizanții PDSR au migrat, în turul al doilea spre Emil Constantinescu, în vreme ce voturile acordate lui Ion Iliescu se compun din 15 procente venite dinspre susținătorii CDR. S-ar zice că diferența finală între cei doi candidați nu a rezultat din consecvența electoratului propriu. Dl. Emil Constantinescu a cîștigat, în ultimă instanță, grație voturilor USD, UDMR, precum și ale altor formațiuni care au declarat că-l vor susține. Concluzia contrazice aprecierile făcute pînă acum de analiștii politici: Emil Constantinescu nu a stat la remorca CDR. În ultimă instanță, victoria lui s-a datorat unui surprinzător consens, la care au ajuns majoritatea forțelor politice și, iarăși, societatea civilă. Pe de altă parte, CDR primește un semnal de alarmă din partea electoratului propriu, care se definește - și nu pentru prima oară - capricios, mai instabil decît electoratul PDSR, dominat de conjuncturi și umori. ■

DATINI

Sfîntul Andrei

Silvia CIUBOTARU

Discipol mai întîi al lui Ioan Botezătorul, iar apoi al Mîntuitorului, Sfîntul Andrei cunoaște în spațiul carpato-dunărean o popularitate deosebită, fiind una dintre divinitățile cele mai respectate ale panteonului folcloric românesc. Noaptea dinspre Sfîntul Andrei (29 spre 30 noiembrie) era considerată de calendarul arhaic sfîrșit de ciclu temporal, ajun de an nou. Prima lună era decembrie, numită în popor, după sărbătoarea de început, și ***andrea, îndrea*** sau ***undrea.***

Coborîrea lupilor din munți, apropierea strigoilor, a duhurilor rele de așezările omenești, apariția pricolicilor, vîrcolacilor, tricolicilor și a altor ipostaze lykantropice sînt fenomene caracteristice îmbătrînirii și degradării timpului calendaristic, stării simbolice de haos existente înaintea debutului noului an. În acest interval incert și primejdios se crede că la toate răspîntiile, exact la miezul nopții, se bat strigoii și că efluviile tulburi ale răului cresc în intensitate.

Practicile de prevenire și apărare mai răspîndite constau în ungerea cu usturoi a locurilor de trecere spre interiorul locuinței (uși, praguri, crucile geamurilor, hornul ș.a.), în priveghearea prilejuită de șezători, cu jocuri, farmece și povești. Se spune că strigoii se feresc de locurile unde aud povești. Urme ale funcției cultice a narațiunilor fantastice apar și în notațiile Elenei Niculiță-Voronca, ea reținînd și cifra magică trei: "Trei povești se fac trei păsări de foc și apără casa, de nu se poate nimene apropia de ea; ele fac o roată de foc ce străjuiește gospodăria împotriva duhurilor necurate" (***Datinile***, p. 1204).

În noaptea strigoilor, ceremonialul-axă este ***păzitul usturoiului,*** practică atestată în mai multe ținuturi din Moldova și Muntenia. La Miroslava-Iași, de exemplu, se adună într-o casă grupuri de fete și flăcăi, în prezența cărora se așezau în mijlocul mesei mai multe căciulii de usturoi, acoperite cu o năframă brodată sau cu o sită. Apoi fetele făceau plăcinte, veneau lăutarii și pornea jocul. Usturoiul astfel "păzit" la Sfîntul Andrei căpăta puteri miraculoase, putînd vindeca tot felul de boli, fiind auxiliar eficient al descîntecelor. Era bine, de asemenea, ca fire din acest usturoi să fie luate la drum lung și primejdios, la judecăți și negustorie sau chiar la oaste.

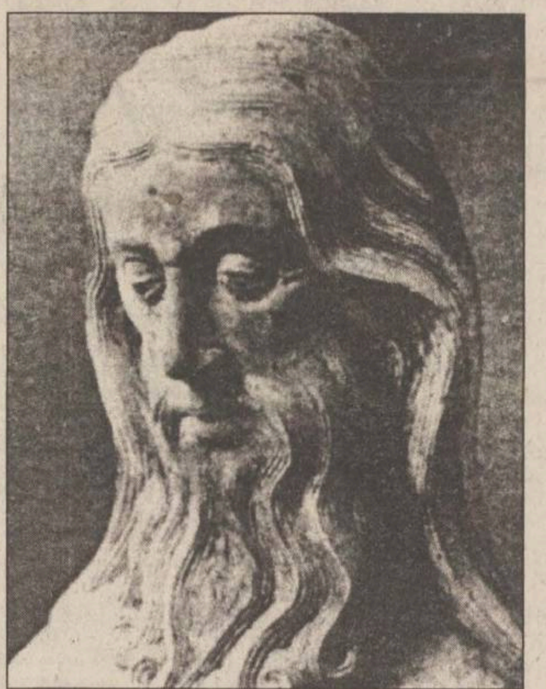

Sfîntul Andrei (secolul XV) - Colecția Vilhena, Lisabona

Pentru acest interval de timp, spaima de "hominibus qui fuerunt lupi" bîntuia în întreg spațiul euroasiatic. Devoratori de astre, lupii simbolizau totodată renasterea timpului.

Dacă în ceea ce privește puterea lupilor, Sfîntul Andrei are rivali redutabili (Sfîntul Petru de iarnă și Filipii), dominația asupra strigoilor îi aparține în exclusivitate. Credința că Sfîntul Andrei stăpînește puterile strigoilor a condus la apariția unor legende apocrife, ce conferă adesea atribute spiritelor pe care le are sub oblăduire. Este o conotație specifică folclorului românesc, la alte neamuri el devenind simbolul statal (patron al Scoției, întemeietor al Kievului și Novgorodului) și, evident, nu trebuie ignorată cinstirea Sfîntului Andrei în ipostaza de ocrotitor al marinarilor și pescarilor, cu largă răspîndire în spațiul european.

Sărbătoarea bîntuită de spiritele morților, cap de iarnă și sfîrșit de an, Sfîntul Andrei este propice tuturor actelor de divinație. Se fac numeroase previziuni și pronosticuri meteorologice, se pun crengi de măr la înflorit în vase, pregătind ***sorcovele,*** dar încercînd și puterea germinativă a livezii. Mai cu seamă vrăjile pe ursită au loc acum. Fetele se duc la fîntînă cu o lumînare aprinsă, cu cosițele despletite, înfășurate într-un cearșaf, ca să-și vadă alesul în licărul undelor: "Sfinte Andrei,/ Scoate-i chipul în fața apei,/ Ca în vis să-l visez,/ Ca aievea să-l văz!" (Pamfile, ***Sărbătorile de toamnă***, p. 141).

Cu fir de busuioc și inel de logodnă, în cenușa din vatră sau la lumina stelelor, fecioarele caută să afle chipul și firea viitorului soț. Deși se înfăptuiesc în noaptea strigoilor și a lupilor, aceste vrăji rămîn circumscrise magiei albe. Descîntecele care le însoțesc sînt filigrane metaforice, de o rară frumusețe și gingășie, surprinzînd întregul farmec al speranțelor juvenile, cînd viitorul se ascunde într-un văl tainic plin de promisiuni minunate. ■

PUFOAICA DE VARĂ

Examen la istorie

Cătălin MIHULEAC

Am susținut cîndva un examen la istorie. Cum se obișnuiește, în facultate, am tras un bilet: trebuia să descriu Războiul de Independență. Nu era prea simplu, pentru că nu istoria este pasiunea vieții mele. Nu-mi place acest obiect pentru că presupune, în ochii mei, prea multă burtologie. Cu toate astea, am recitat cu una din pronunțiile mele festive, o pronunție scrobită, cu papion:

- În Războiul de Independență, Marele Duce Nicolae, fratele țarului, cere sprijinul prințului Carol prin trei telegrame succesive. Prin urmare, Carol îi sare în ajutor și apoi...

Examinatorul se opri din mestecat. Pentru cîteva clipe, fălcile sale păreau să fi uitat de sandvișurile de pe masă, special pregătite de studenți:

- Dar, mata știi cît are Dunărea în lățime?

Habar n-aveam. Mersesem toată noaptea cu trenul de Timișoara și-n cap îmi mai sunau încă zornăit de nou-născut, sforăit de nări profesioniate, clămpănit de roți. Nu, nu aveam nici o idee despre lățimea Dunării.

- Are, să zicem, zece metri?

- Are, am răspuns eu, bucuros că mi se întinde o mînă de ajutor.

- Și Carol ăla i-a sărit în ajutor lui Nicolae?

- I-a sărit, am întărit eu, cu comutatorul entuziasmului dat la mai tare.

- Dar Carol ăsta înseamnă că era vreun atlet cu carte de muncă, de putea sări zece metri...

Mi-am scos toți mușchii faciali din sarcină. Ce zeflemea simpatică, la acest domn conferențiar.

Numai că dumnealui nu glumea deloc. Mi-a adus imediat la cunoștință că-s analfabet și că el are o fată la medicină și un socru ilegalist, chestiuni care doar aparent n-au nici o legătură. Și, pentru că finalul încununează opera, mi-a trîntit, înloc de "bună ziua", un "trei" educativ.

Nu m-am supărat pentru atîta lucru. Din contra, m-am bucurat cu toți mușchii faciali atunci cînd domnul conferențiar a fost aburcat la rang de profesor.

Și sper că a rămas la fel de glumeț. Însă fiindcă extremele se atrag, dsa a ajuns să aibă astăzi, în preajmă, una din cele mai dinamice minți ale Iași-ului, dar asta-i deja altă vorbă. Numai un gînd nu-mi dă pace: oare fata dlui profesor s-o fi măritat? Și dacă da, cît i-o fi ieșit la nuntă? ■

❖ PULS ❖ PULS ❖ PULS ❖ PULS ❖ PULS ❖ PULS ❖ PULS ❖ PULS ❖ PULS ❖

■ **Ultimele zvonuri care ne-au venit dinspre capitală spun că, în lupta de la Iași a lui Solcanu cu Mugurel, medaliatul cu argint al turului doi la prezidențiale, senatorul Iliescu, ar fi decis deja cine va fi cîștigătorul acestui meci. Cine este acest ales, n-aveți decît să-i întrebați pe triștii studenți de la Istorie!**

■ Dacă se adeverește zvonul că prefectura va reveni USD, cică domnul Nichita, directorul Rajac, nu vrea sub nici o formă să vină la Casa Pătrată. De ce? Pentru că acolo unde este are un salariu mai rotunjor.

■ **Zilele trecute, cererea senatorului Solcanu de a i se elibera certificat de revoluționar a fost respinsă de către Bebe Ivanovici, managerul sereleului care distribuie angro acest gen de marfă. Astfel, sîngeroasele evenimente care au avut loc la Iași în decembrie '89 vor rămîne, din fericire, fără urmări grave.**

■ Unul din cei mai noi, mai tineri, mai dinamici și mai plini de viață directori ai prefecturii pe care i-a dat PDSR în ultima săptămînă, este vorba despre Andrei Trofor, cică nu prea poate fi găsit pe la slujbă în timpul zilei. În speranța că vom avea mai mult noroc, săptămîna viitoare vom încerca să-l căutăm în timpul nopții.

■ **Gheorghe Uglean, președintele Curții Supreme de Justiție și artizanul achitării avocatului conu Mișu Vlasov de la noi din tîrg, se pare că va fi demis în mai puțin de o săptămînă. Sperăm din toată inima căci conu să nu mai aibe nevoie pe viitor de vreo nouă achitare.**

■ Vorbesc reprezentantele sexului frumos din Universitate că pe profesorul de pedagogie și reprezentant al audiovizualului pe zonă au cam început să-l părăsească apropiații de cînd postul acesta din urmă a început să-i fugă de sub picioare. Mai spun stimabilele respective, probabil din invidie, că singura care i-a rămas pe-aproape și chiar mai mult de-atît este una din asistentele dumisale. Nu spunem care, bănuim că știe dumnealui despre cine-i vorba.

■ **Fostul șef al CJ din partea PDSR, domnul Amihăiesei, după ce-a văzut că nașul său Marian Enache nu-i mai poate lăsa moștenire postul de ambasador la Chișinău, a spus că se va retrage la modul de trai domestic ca să-și crească nepoțeii. Pentru că altceva mai bun nu prea are ce să-i ofere nici partidul, ne vedem în sfîrșit siliți să-l credem pe cuvînt.**

Ziarul care stă de vorbă cu oamenii!
Monitorul
Str. Smîrdan nr. 5 ■ Tel. 271333 (centrala); 271271 (redactor de serviciu) ■ Fax 27.04.15 ■
■ Publicitate tel./fax 14.47.76
http: //www.nordest.ro (Internet)
E-mail: monitorul@nordest.ro
■ Redactor sef:
DAN RADU
■ Redactor sef adjunct:
TONI HRITAC
■ Secretar general de redactie:
MARIUS CRISTIAN
■ Manager pentru publicatiile "Monitorul":
TUDOR CIUBOTARU

SEFI DEPARTAMENTE:
■ Eveniment national
Cristian Racu (int. 109)
■ Eveniment international
Cristina Leca (int. 114)
■ Speciale: Ovidiu Scutelnicu (int. 108)
■ Sănătate: Mihaela Cănănău (int. 108)
■ Administrație: Daniel Nițoi (int. 108)
■ Învățămînt: Silviu Labeș (int. 108)
■ Economic: Mihaela Brezeanu (int. 117)
■ Ev. judetean: Silviu Alupei (int. 123)
■ Cultură: Dorin Popa (int. 109)
■ Sport: Nicolae Grecu (int. 107)
■ Redactor de serviciu:
Constantin Iurașcu (int. 124)
■ Fotoreporter: Constantin Plop
■ Grafică: Lucian Amarii, Daniel Melinte
■ Publicitate: Cristina Labonțu (int. 122)
■ Difuzare: Mihai Tudose (int. 120)
■ Contabilitate: Antoneta Filip (int. 112)

EDITOR:
NORD-EST S.A.
Str. Smîrdan nr. 5 ■ Tel. 27.12.71 ■ Fax 27.04.15
Presedinte:
ALEXANDRU LĂZESCU
Director general:
DANIEL CONDURACHE
Director editor:
FLORIN ZAMFIRESCU
Director de marketing:
CEZAR CALUSCHI
Director executiv:
GABRIEL RUSU

Tirajul de vineri, 29 noiembrie, al cotidianului MONITORUL cu edițiile de Bacău, Botoșani, Brăila, Neamț, Suceava și Vaslui:
44.000 exemplare

TIPAR OFFSET: MULTIPRINT, Iași str. Sf. Lazăr nr. 49; telefon 230060

Abonamentele se pot face la orice Oficiu Poștal din țară. MONITORUL figurează în catalogul Presei interne la poziția 1040.
Distribuitor: S.C. Nord-Est Distribution S.A.

SÎMBĂTĂ
DUMINICĂ
30 noiembrie -
1 decembrie 1996
Inclus în nr. 284

monitorul
Sport

Week-end fotbalistic european

Mare derby în Germania

Italia, etapa a XI-a. Cel mai interesant meci al acestei runde se dispută în capitală, unde AS Roma va primi vizita Fiorentinei. Va fi un duel între doi dintre cei mai percutanți atacanți din Peninsulă, argentinienii Balbo (Roma) și Batistuta (Fiorentina). După euforia cîștigării Cupei Intercontinentale, Juve revine la lucruri mai "pămîntești", urmînd să evolueze, la Torino, contra revelației Bologna. Lidera Vicenza joacă la Perugia, putîndu-se gîndi cel puțin la un punct. La primul meci de la demiterea lui Lucescu, Reggiana o întîlnește pe Lazio (o partidă decisivă pentru antrenorul romanilor, Zdenek Zeman, care este și el în pericol de a-și pierde postul). Programul: Atalanta - Napoli; Inter - Cagliari; Juventus - Bologna; Perugia - Vicenza; Piacenza - Milan; Reggiana - Lazio; Roma - Fiorentina; Udinese - Parma; Verona - Sampdoria.

Spania, etapa a XV-a. Noua lideră a Primerei Division, Real Madrid, va încerca să-și păsteze poziția în clasament, printr-o victorie la Gijon, iar acest lucru nu este imposibil. Elevii lui Fabio Capello joacă din ce în ce mai bine, iar rezultatele au apărut deja. Rămîne de văzut care este părerea "vulpoiului" Salinas (Gijon). Jucînd acasă, Barcelona nu-și pune problema victoriei, ci doar a proporțiilor acesteia, avînd în vedere că evoluează în compania "lanternei roșii", Extremadura. Meciurile etapei: Tenerife - Rayo Vallecano; Compostella - Betis; Zaragoza - Oviedo; Logroñes - Hercules; Sociedad - Espanyol; Sevilla - La Coruña; Valencia - Celta Vigo; Gijon - Real Madrid; Barcelona - Extremadura; Valladolid - Athletic Bilbao; Atletico Madrid - Santander.

Posibilii protagoniști ai derby-ului german: Giovane Elber (Stuttgart) și Jürgen Klinsmann

Anglia, etapa a XV-a. Portarul echipei engleze Leicester City, americanul Kasey Keller, va juca, pentru a doua oară în doar 72 de ore, contra echipei campioane, Manchester United. După ce "MU" și Leicester s-au întîlnit miercuri în Cupă (0-2), astăzi, cele două formații vor juca, într-un meci din "Premier League", pe stadionul "Old Trafford" din Manchester. Keller ar fi trebuit să joace cu naționala SUA în partida cu Guatemala, din preliminariile Campionatului Mondial de fotbal, ediția 1996, dar antrenorii reprezentativei au hotărît că, decît să străbată 6.000 de mile, goal-keeper-ul lui Leicester să joace azi pe "Old Trafford". Românii din "Premier League" joacă în deplasare: Răducioiu și Ilie Dumitrescu se deplasează la Sheffield, unde vor întîlni "bufnițele", iar Dan Petrescu joacă la Leeds. Derbiul etapei se dispută la Newcastle, unde gazdele vor da piept cu Arsenal. Programul complet: Blackburn - Southampton; Tottenham - Liverpool; Derby - Liverpool; Leeds - Chelsea; Everton - Sunderland; Newcastle - Arsenal; Sheffield - West Ham; Aston Villa - Middlesbrough; Wimbledon - Nottingham; Manchester United - Leicester.

Germania, etapa a XVI-a. Indiscutabil, derby-ul etapei este programat la Stuttgart, între ocupanta locului II (VfB) și lideră (Bayern München), echipe departajate de doar două puncte. După cum singur a declarat, principala grijă a antrenorului bavarezilor, Giovanni Trappatoni, o constituie anihilarea "triunghiului de fier" al gazdelor (Balakov - Bobic - Elber). Dacă reușește acest lucru, iar Klinsmann își face datoria, Bayern poate rămîne pe primul loc. Munteanu și Vlădoiu (FC Köln) au un meci deosebit de dificil, urmînd să se deplaseze la Leverkusen (ocupanta locului III). Programul etapei: St. Pauli - Bochum; Mönchengladbach - Duisburg; Stuttgart - Bayern; Rostock - Bielefeld; Freiburg - Schalke; München 1860 - Karlsruhe; Leverkusen - FC Köln; Dortmund - Hamburg; Düsseldorf - Werder.

Elveția, etapa a XXII-a. FC Basel - FC Zürich; Young Boys - Lucerna; Saint Gall - Lausanne; Servette - Aarau; Sion - Neuchâtel; Grasshopper - Lugano.

Portugalia, etapa a XII-a. Leça - FC Porto; Maritimo Funchal - Guimaraes; Rio Ave - Benfica; Salguieros - Belenenses; Farense - Braga; Estrela Amadora - Chaves; Espinho - Gil Vicente; Sporting Lisabona - Leiria; Boavista - Setubal.

Belgia, etapa a XVII-a (ultima a turului; returul începe la 21 decembrie). Lommel - Lokeren; Mouscron - Alost; Saint Trond - Genk; Lierse - Standard Liege; La Gantoise - FC Bruges; Anvers - Ekeren; Cercle Bruges - Charleroi; Harelbeke - Molenbeek; Anderlecht - Malines.

Dacă Milan nu-i prelungeste contractul

Weah ar prefera să joace la Arsenal

Atacantul liberian *George Weah* **(foto)**, implicat recent într-o altecație care nu a rămas numai verbală cu Jorge Costa, căpitanul echipei FC Porto, a declarat că, în cazul cînd contractul său cu AC Milan nu va fi prelungit, opțiunea sa se îndreaptă spre echipa Arsenal. ***"Contratul cu AC Milan expiră în anul 1999. Aș fi bucuros dacă s-ar prelungi. În caz contrar, nu o să fac o dramă . Am o ofertă tentantă din partea clubului Arsenal. O voi lua în considerație. Reîntîlnirea cu Arsene Wenger ar însemna mult pentru mine. El mi-a fost antrenor la AS Monaco și a fost alături de mine din momentul cînd am pășit în Europa. L-am considerat și îl consider ca un tată"***, a declarat Weah. În legătură cu incidentul petrecut în partida cu FC Porto din Liga Campionilor, Weah l-a regretat, dar a ținut să menționeze că el s-a datorat lui Jorge Costa, care, după ce l-a faultat puternic în cursul partidei, la ieșire din stadion, în tunel, l-a insultat, adresîndu-i epitete cu caracter rasist. Întrebat de ***"Gazzetta dello Sport"*** cum a început conflictul de la Porto, Weah a răspuns că portughezul a încercat să comită un fault "ucigaș" asupra sa, care l-ar fi scos definitiv din fotbal, urmat de alte intrări mai puțin sportive. ***"Priviți filmul meciului. Nu și-a cerut niciodată scuze și nu m-a ajutat să mă ridic de pe gazon. M-a tratat ca pe un animal, lovindu-mă fără să-mi adreseze un singur cuvînt. Pur și simplu îmi întorcea spatele și continuat jocul"***. Totul a culminat cu episodul petrecut în tunelul jucătorilor, cînd Costa l-a insultat pe Weah, moment în care liberianul recunoaște că și-a pierdut cumpătul. George afirmă însă că a fost uluit cînd a văzut sîngele pe fața lui Costa: ***"Poate părea ridicol, dar jur că nu l-am lovit tare. Cînd i-am văzut sîngele, am fost șocat și am luat-o la fugă. Eu îmi recunosc greșeala, dar aș dori ca și el să admită că m-a provocat. Nimeni nu poate crede că eu sînt nebun, că l-am atacat așa din senin. Nu-i port pică, i-am cerut scuze și recunosc că trebuia să dau dovadă de mai mult calm. Sînt gata să îi cer scuze și în public lui Costa, să îi întind eu primul mîna, oricînd dorește el. Într-un amical la Lisabona, la 29 ianuarie, între o selecționată a Africii și una din Europa, mă voi întîni din nou cu Costa. Vreau să îl asigur de pe acum că tot ceea ce s-a petrecut între noi este de domeniul trecutului și nu va afecta în nici un fel meciul"***, a spus Weah.

Fotbal în Hexagon

Monaco a cîștigat în deplasare

În două meciuri disputate în devans, contînd pentru cea de-a XX-a etapă a campionatului Franței la fotbal, s-au consemnat următoarele rezultate: Bordeaux - Metz 1-0 (1-0). David Terrier (35 - autogol). Montpellier - AS Monaco 0-1 (0-0). John Collins (51). Celelalte partide s-au disputat ieri seară tîrziu.

Ricardo se descurcă pe banca tehnică a echipei PSG

Brazilianul Ricardo (pe numele său întreg Ricardo Gomes), în vîrstă de 31 de ani, se descurcă destul de bine în funcția de antrenor al echipei Paris Saint Germain. Cu 6 luni în urmă, Ricardo încă mai juca fotbal la Benfica Lisabona, în linia defensivă, și spera să își încheie cariera acasă, la Fluminense ori Rio de Janeiro. Revenit însă la PSG, după periplul lusitan, Ricardo a acceptat postul de antrenor, înlocuindu-l pe Fernandez. Dar, echipa o conduce antrenorul său secund, fostul portar Joel Bats, Gomes neavînd licență și fiind trecut în acte ca director. "Nu prea știu ce să fac ca antrenor, nu prea știu ce să le cer jucătorilor. Cu toate acestea, bilanțul mecu în cele 6 luni pe banca tehnică nu este deloc rău", a declarat fostul jucător "cariocas".

Ricardo, directorul tehnic și Bats, antrenorul echipei PSG

Jucătorii de la Grenoble au intrat în grevă

Disputarea partidei dintre formațiile Grenoble și Valence (din cea de-a doua divizie a fotbalului francez), prevăzută a se disputa în acest sfîrșit de săptămînă, contînd pentru Cupa Franței la fotbal, este pusă sub semnul întrebării. Motivul îl constituie greva fotbaliștilor de la Grenoble, nemulțumiți de faptul că de aproape trei luni nu și-au primit salariile. "Sîntem nevoiți să declanșăm această grevă, deoarece nu ne-am mai primit salariile de aproape 3 luni. La acest motiv s-a adăugat și faptul că patronii clubului nu am mai plătit taxele pentru serviciile de asigurări sociale de foarte multă vreme. Deci în caz de accidentări la meciuri sau la antrenamente, jucătorii nu pot beneficia de nici un ajutor bănesc. Pînă la rezolvarea situației, nu vom susține întîlniri și nici nu vom participa la antrenamente. Sperăm ca ea să se facă cît mai repede posibil. Pînă atunci, ne cerem scuze suporterilor noștri pentru această întrerupere, de care nu sîntem noi vinovați", a declarat, sub acoperirea anonimatului, unul dintre greviști.

Albanezii regretă decizia FIFA

"Trebuie să găsim o soluție de compromis"

Marieta Pronjari, secretar de stat pentru problemele de sport în Guvernul Albaniei, și-a exprimat regretul profund față de decizia forului fotbalului mondial (FIFA), în legătură cu suspendarea echipei reprelzentative a țării sale, pe timp nelimitat, din toate competițiile internaționale. ***"Este o decizie profund regretabilă, fatală pentru fotbalul nostru. Trebuie să găsim o soluție de compromis, care însă să nu contravină legilor țării. În legătură cu suspendarea lui Edvard Dervishi, secretarul general a Federației de fotbal, eu nu am făcut altceva decît să respect aceste legi. Dervishi, printre altele, a amînat, în mod nejustificat alegerea noului comitet executiv al federației. Nu puteam să tolerez acest dezinteres față de obligațiile sale profesionale și, în consecință, am acționat în spiritul legii. Nu consider că aceasta înseamnă o imixtiune în problemele federației. Este numai dorința de a pune ordine în sectoarele unde cei abilitați nu fac acest lucru. Am fost contactată de către oficialități FIFA și de președintele federației noastre, Edmond Spaho, și am inițiat convorbiri, care sper că vor duce la dezamorsarea situației"***, a declarat Marieta Pronjari, fostă concurentă în proba de săritură în înălțime, componentă a lotului național. Oficiali din conducerea federației de specialitate a Irlandei de Nord, îngrijorați de suspendarea impusă Albaniei, s-au adresat forului internațional cu întrebarea dacă partida prevăzută, pentru data de 14 decembrie, din preliminariile Campionatului Mondial, cu reprezentativa acestei țări va mai avea loc. Din partea FIFA nu s-a primit încă nici un răspuns.

Un meci pentru istoria fotbalului turc

Galatasaray a pierdut la penaltiuri cu 16-17

■ *partida a durat aproape 3 ore*

Partida de fotbal dintre Galatasaray Istanbul și Genclerbirligi, disputată joi noaptea la Ankara în turul III al Cupei Turciei, va rămîne în istoria fotbalului din această țară datorită scorului neobișnuit înregistrat: 16-17, după prelungiri și executarea loviturilor de departajare. Scorul la finalul celor 90 de minute și al prelungirilor a fost 1-1, după care spectatorii prezenți la meci au asistat la executarea a 34 de lovituri de la 11 m, ultima fiind ratată de mijlocașul lui Galatasaray, Ilias Kahraman. Partida durat aproape trei ore. Precedenta "ploaie de goluri" din fotbalul turc data din sezonul 1992/93 (9-8 după loviturile de departajare, în Cupa Turciei). Recordul în materie este 20-19, rezultat înregistrat în 1988 între formațiile argentiniene Argentinos Juniors și Racing Club.

AUTO Dynasty
achiziționează
autoturisme
producție europeană în stare de funcționare sau pentru dezmembrare.
Ani de fabricație 1984 - 1994.
Iași, B-dul Păcurari nr. 79, tel.: 032/250330, tel./fax: 032/250329

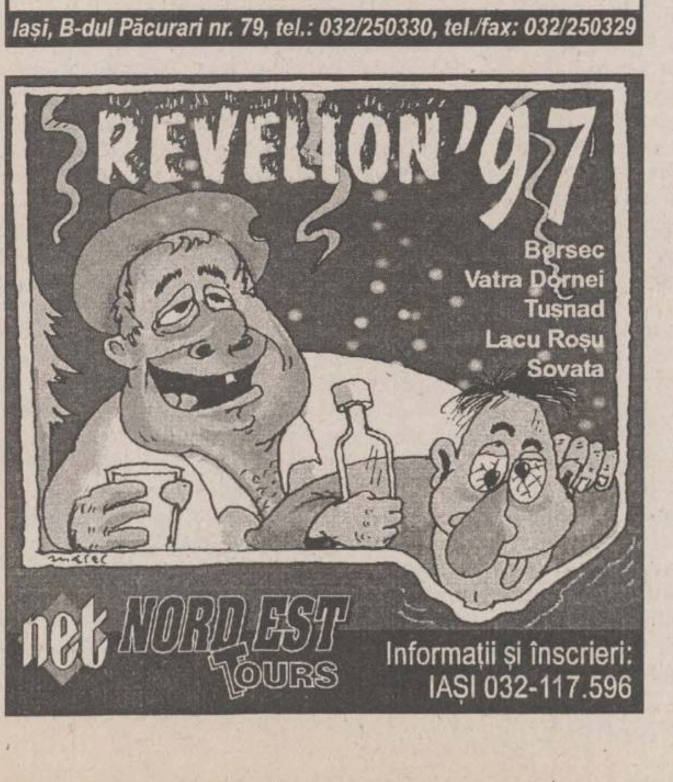
REVELION '97
Borsec
Vatra Dornei
Tușnad
Lacu Roșu
Sovata
net NORD EST TOURS
Informații și înscrieri:
IAȘI 032-117.596

FLASH FOTBALISTIC

Iordănescu a ales

"Stranierii" pentru partida cu Macedonia

Selecționerul Anghel Iordănescu a definitivat lista celor 14 jucători care activează în străinătate, care au fost convocați pentru meciul cu Macedonia. Partida se va desfășura la Skopje sîmbătă, 14 decembrie, ora 13.00, și contează pentru preliminariile Campionatului Mondial din Franța - 1998. Cei 14 jucători sînt: Dan Petrescu (Chelsea), Cornel Papură (Rennes), Tibor Selymes (Anderlecht), Anton Doboș (AEK Atena), Gheorghe Hagi și Iulian Filipescu (ambii Galatasaray), Gică Popescu (FC Barcelona), Basarab Panduru (Benfica Lisabona), Costel Gîlcă (Palma de Mallorca), Dorinel Munteanu și Jean Vlădoiu (ambii FC Koln), Viorel Moldovan (Neuchatel), Gheorghe Craioveanu (Real Sociedad), Ovidiu Stîngă (Salamanca). Acestora li se vor adăuga și jucătorii din România, lotul complet urmînd a se reuni luni, 9 decembrie, ora 12.00 la sediul FRF.

Pentru a lua o hotărîre

Mircea Rădulescu așteaptă pauza competițională

Antrenorul Mircea Rădulescu, actualmente liber de contract, așteaptă pauza competițională pentru a se decide unde va activa în continuare. "Am cîteva oferte de contract de la formații din România. Aștept pauza competițională pentru a mă decide încotro o iau", a declarat tehnicianul român. Rădulescu se află la Oradea pentru a urmări partida din Cupa României de astăzi, dintre Viitorul Oradea și Politehnica Timișoara.

Găsit vinovat pentru omor prin imprudență

Kluivert nu face apel împotriva deciziei tribunalului

Atacantul olandez Patrick Kluivert (Ajax), a renunțat să facă apel împotriva deciziei tribunalului din Amsterdam, care l-a găsit vinovat pentru omor prin imprudență. Internaționalul olandez a fost implicat în septembrie 1995 într-un accident de mașină, în urma căruia o persoană a decedat și alta a fost grav rănită. Cu toate că judecătorii l-au găsit vinovat, Kluivert nu va face închisoare, ci își va ispăși pedeapsa sub forma a 240 de ore în serviciul public. De asemenea, el nu va avea voie să se urce la volan în următoarele 18 luni. Avocatul jucătorului, Manfred Nan, a precizat că Patrick nu dorește să facă apel, pentru a evita astfel publicitatea. Cazul său s-a aflat fără încetare în atenția opiniei publice olandeze. În timpul procesului, Kluivert a recunoscut că este vinovat pentru tragedia petrecută, dar a negat faptul că își conducea autoturismul BMW cu viteză excesivă.

Pentru că nu-l lasă pe Rustu la națională

Fenerbahce este în dispută cu federația turcă

Clubul de fotbal Fenerbahce din Istanbul este în conflict cu federația de specialitate, pentru faptul că nu îi permite golgeterului Rustu Becher să joace la națională contra Țării Galilor. Becher, considerat cel mai valoros produs al fotbalului din Turcia din ultimii ani, trebuie să se deplaseze în SUA pentru o intervenție chirurgicală minoră, la 12 decembrie, neputînd juca contra Țării Galilor, în preliminariile CM, la 14 decembrie. "Pentru mine totul este clar. După ce va fi operat, fotbalistul va putea să joace doar după 27 decembrie. Așa a hotărît un consiliu de 12 medici", a declarat președintele clubului din Istanbul, Ali Sen.

"Mă simt foarte bine la Liverpool"

Robbie Fowler nu părăsește Anglia

Robbie Fowler, atacantul formației FC Liverpool, din prima ligă engleză, a declarat că nu dorește să părăsească Anglia pentru vreun club de pe "bătrînul continent". În vîrstă de 21 de ani, fotbalistul englez este de părere că, în ciuda "invaziei" de jucători străini în "Premier League", jucătorii autohtoni nu trebuie să își caute norocul în altă parte. "Nu m-am gîndit niciodată să plec în altă parte, mă simt foarte bine la Liverpool. Nu văd nici un motiv să plec de aici, deoarece "Liga" este pe cale să devină unul dintre cele mai bune campionate din lume. Atmosfera de pe terenurile de joc este una excelentă, avem ca adversare echipe foarte bune, cu jucători extraordinari. Vialli este unul dintre aceștia... Știți cîte trofee a adunat el?... Să joci în compania unor asemenea fotbaliști este un stimulent suficient ca să rămîi în acest campionat", a declarat tînărul jucător al echipei din Liverpool, nominalizat pe lista celor 50 de fotbaliști din Europa pentru titlul de cel mai bun jucător al anului 1996. "Am avut doar două apariții la Euro '96, nu cred că voi cîștiga eu acest trofeu de cel mai bun fotbalist, oricum însă, este reconfortant să fii între primii 50 de jucători europeni", a încheiat Fowler.

PANORAMIC

Calendar ciclist

Cupa Mondială 1997 va avea doar zece etape

Uniunea Ciclistă Internațională (UCI) a făcut public, ieri, calendarul curselor contînd pentru Cupa Mondială, ediția 1997. Luînd în considerare protestele mai multor cicliști, care s-au plîns de marea aglomerație de curse, UCI a redus numărul probelor de la douăsprezece la zece. Au dispărut, față de 1996, Grand Prix Franckfurt și Japan Cup, care a avut o existență de un singur an în Cupa Mondială. Bineînțeles, protestele au venit din partea cicliștilor care se angajează atît în Cupa Mondială cît și în marile tururi, cu obiective de vîrf în ambele genuri de curse, cum ar fi Jalabert, Olano, Chiappucci, Cimil, Bugno, etc. Datorită necesității pregătirii specifice a curselor pe etape, ei se văd, deseori, în imposibilitate de a participa, deci de a puncta (și chiar a cîștiga un ban frumos), în clasicele de o zi și, implicit, în clasamentul final. Pe de altă parte, faptul că cele două clasice amintite nu mai contează în clasamentul Cupei Mondiale, dezavantajează pe cei care, precum belgianul Johann Museeuw, italienii Minali sau Bartoli, au ca principal obiectiv pe sezon Cupa Mondială, participînd la tururi doar în funcție de starea fizică, de interesele echipei, sau, pur și simplu din dorința de antrenament în condiții de cursă.Chiar și pentru aceștia, această măsură poate fi un avantaj. Material! De multe ori, în preajma etapelor de Cupă Mondială se dispută clasice neincluse în acest calendar, însă mai bine plătite.

Dar iată calendarul Cupei Mondiale 1997: 27. 03. - Milano - San Remo; 6. 04. - Turul Flandrei; 13. 04. - Paris - Roubaix; 20. 04. - Liége - Bastogne - Liége; 26. 04. - Amstel Gold Race; 9. 08. - Clasica San Sebastian; 17. 08. - Clasica Leeds International; 24. 08. - Grand Prix de Zürich; 5. 10. - Paris - Tours; 18. 10. - Turul Lombardiei.

Se remarcă înghesuiala din aprilie și august, precum și pauza de trei luni, interval în care se dispută, în ordine, Il Giro și Le Tour. **(G. A.)**

Zvonuri din Spania

Indurain se gîndește la retragere

Ciclistul spaniol Miguel Indurain, singurul rutier cu cinci victorii consecutive în Turul Frantei, este posibil să se retragă, informează Reuter, citînd doi directori de echipe din Spania. "El Mig" a fost pe punctul să-și anunțe retragerea, anul acesta, cînd a renunțat să mai concureze la Turul Spaniei. Legat de acest subiect, managerul grupării ONCE, Pablo Anton, a declarat: "Pînă acum credeam contrariul, dar se pare că Miguel se va retrage, dar, dacă într-adevăr vrea să o facă, ar trebui să o spună!". Acum două luni, Indurain a declarat că, după vacantă, va anunța dacă va părăsi "sportul cu pedale" sau nu. De o săptămînă însă Miguel Indurain s-a întors din vacanța petrecută în Caraibe și încă nu și-a precizat poziția, încheie Reuter.

Sumă-record pentru televizarea JO de la Sydney

Japonezii au plătit 135 de milioane de dolari

Televiziunea japoneză (NHK) a încheiat un acord cu organizatorii Jocurilor Olimpice de la Sydney (SOCOG), din anul 2000, privind drepturile TV în valoare de 135 de milioane de dolari. Stațiile TV din "Țara Soarelui Răsare" au plătit pentru drepturile TV ale JO de la Atlanta suma de 99,5 milioane de dolari. "Acordul semnat reprezintă un rezultat bun pentru Jocuri și un vot de încredere pentru orașul Sydney", a declarat președintele SOCOG, Michael Knight. SOCOG a încheiat deja un acord privind vînzarea drepturilor TV cu postul nord-american NBC și este pe punctul să finalizeze alte contracte cu televiziunile din Canada, Noua Zeelandă, Coreea de Sud și China.

În ciuda eșecului din Cupă

Tabarez rămîne antrenorul echipei AC Milan

Antrenorul Oscar Washington Tabarez nu este în pericol să-și piardă postul, după înfrîngerea pe care AC Milan a suferit-o în Cupa Italiei, în sferturile de finală, fiind eliminată de Vicenza. "Opriți atacurile la adresa lui Tabarez!", a declarat vice-președintele clubului milanez, Adriano Galliani. "Orice rezultate ar obține acum Tabarez, el rămîne la acest club cu care are contract pînă la 30 iunie 1997. După care, în funcție de rezultatele obținute, vom vedea cum vom proceda", a încheiat Galliani.

În statul Ohio

Kanu a fost operat pe cord

Atacantul nigerian Nwankwo Kanu (20 de ani) a fost supus unei intervenții chirurgicale pe cord, a anunțat clubul italian Internazionale Milano, relatează Reuter. "Kanu a fost operat la 25 noiembrie, la o clinică din statul nord-american Ohio, fiindu-i implantată în aortă o valvă de plastic", se menționează în comunicatul dat publicității de clubul din Milano.

Din Croația, trimisul nostru special, Ion C. Teodor, relatează

Voleibalistele ieșene au pierdut pe mîna lor

■ Penicilina Iași - Romanelli Florența 1-3 (-4, 9, -3, -7)

Penicilina: A. Popa, T. Popa, Ruxăndoiu, Formagiu, MARIAN, Covaliciuc. A mai jucat Dulcianu.

Romanelli: Kiosseva, Vannini, Del Rosario, Boersma, Solazzi, De Grando. A mai jucat Viola.

Arbitri: Rosenberg (Israel), Kiszczak (Polonia).

Servicii cîștigătoare: 2-12; **servicii greșite**: 5-3.

Partida de debut a fetelor noastre la turneul Cupei Confederației Europene de Volei, găzduită de orașul croat Pola nu a fost una cu deznodămînt fericit. Penicilina a pierdut meciul cu Romanelli mai mult din pricina propriilor greșeli și mai puțin datorită valorii adversarelor. Acestea s-au dovedit superioare la capitolul mișcare în teren (ieșencele fiind, în majoritatea momentelor, imobile), în ceea ce privește blocajul (bulgăroaica Kiosseva și olandeza Boersma avînd o detentă remarcabilă) și, mai ales, serviciul. Bombele trimise de Vannini și Del Rosario erau greu scoase de jucătoarele noastre, care au avut o preluare total ineficientă. Din păcate, perioada mai puțin strălucită prin care trece Penicilina în campionat pare a se prelungi. Două dintre jucătoarele de bază - T. Popa și Mihaela Formagiu - au greșit neverosimil de mult, iar Cezara Ruxăndoiu n-a avut strălucirea sa obișnuită decît în setul II. Italiencele (favoritele indiscutabile ale turneului) au avut meciul în mînă în cea mai mare parte a sa. În primul set au ajuns rapid la 7-2 și 10-3, încheind conturile în 15 minute cu 15-4. Ne era frică de un 0-3 rușinos, dar ieșencele au avut o revenire extraordinară în setul al II-lea, cînd au întors scorul de la 3-7 la 14-7 și au echilibrat situația după 20 de minute de mare luptă. A fost singura perioadă din meci în care jucătoarele noastre au evoluat la adevărata lor valoare. Amalia Popa a avut o serie fericită de 5 servicii foarte bune, Sorina Marian a pus mingea în teren ori de cîte ori a tras, iar blocajul nostru le-a anihilat cum trebuie pe înaltele Solazzi și Kiosseva. Speranțele noastre s-au năruit, însă, în următoarele două seturi, cînd ieșencele parcă s-au speriat de ceea ce puteau face, cedînd complet inițiativa. E de ajuns să spunem că italiencele au reușit în setul III 7 puncte din serviciu, iar ultimul set s-a încheiat în doar 12 minute. Ne-a bătut o echipă, evident, mai bună în acest moment, dar nu senzațională. Dacă Penicilina ar fi jucat ca în primele meciuri ale sezonului intern (cu Universitatea Bacău și Metal 33), deznodămîntul partidei cu Romanelli ar fi putut fi și altul. Astăzi, Penicilina joacă cu echipa gazdă, Istarska Banka, de la ora 20,30 (ora României), iar mîine, de la ora 17,00, cu portughezele de la Villacondense.

Campionatul național: Rezultate din etapa a VI-a: Farul Constanța - Rapid 3-2; RATB - Metal 33 3-0; Dinamo - Universitatea Bacău 1-3; Romradiatoare Brașov - "U" Cluj 1-3; Jiul Petroșani - Dacia Pitești 3-2. Meciul Oțelul Tîrgoviște - Penicilina a fost, evident, amînat. În fruntea clasamentului, 4 echipe (RATB, Farul, "U" Cluj și Rapid - în ordinea setaverajului) au cîte 11 p.

Cezara Ruxăndoiu nu a jucat la adevărata valoare decît în setul al doilea

DEPLASARE SPONSORIZATĂ DE FIRMA NEST

Cupa Davis

Francezii au reușit primul punct

■ ultimul meci din cariera lui Edberg?

Aseară, la Malmö, a început finala Cupei Davis la tenis, în care se întîlnesc reprezentativele Suediei și Franței. În primul meci de simplu, Cedric Pioline l-a învins în două ore și 27 de minute cu 6-3, 6-4, 6-3 pe suedezul Stefan Edberg, aducînd primul punct echipei Franței. Accidentat în acest joc la gleznă în cel de-al șaselea game al primului set, Edberg a avut nevoie de intervenția medicului, jucînd restul partidei bandajat la picior. " Nu știu dacă voi putea juca duminică. În cazul în care nu voi fi recuperat complet, nu voi evolua. N-ar fi corect față de mine și ceilalți colegi să joc accidentat" a delcarat Edberg. Dacă Edberg nu va juca, el va fi înlocuit cu unul dintre jucătorii de dublu, Kulti sau Björkman. Jocul dintre Tomas Enqvist și Arnaud Boetsch nu s-a terminat pînă la închiderea ediției, scorul fiind în acel moment de 6-4, 6-3 în favoarea suedezului.

Edberg își manifestă sprijinul pentru Cupa Davis

Campionul suedez Stefan Edberg și-a manifestat, cu o zi înaintea începerii finalei Cupei Davis, dintre echipele Suediei și Franței, sprijinul pentru continuarea organizării în actuala formă a celei mai vechi competiții de tenis pe echipe. "Cupa Davis este mai importantă decît orice turneu de Grand Slam. Trebuie să protejăm Cupa Davis, «ajustînd» calendarul internațional. Nu trebuie să fim egoiști", a declarat Edberg, învingător de două ori la Wimbledon, Flushing Meadow și Melbourne, făcînd referire la declarațiile unor jucători americani, care doresc minimalizarea acestei tradiționale competiții. Echipa de tenis a SUA, învingătoare în 31 din cele 58 de apariții în finale, a pierdut în chiar turul secund al competiției de anul acesta în fața Cehiei, fără însă a-i folosi pe cei mai buni jucători ai săi (Sampras, Chang și Agassi). Cîțiva jucători americani au avansat ideea organizării Cupei Davis o dată la doi ani, invocînd calendarul încărcat al circuitului ATP. La rîndul său, jucătorul nr. 2 al Suediei, Thomas Enqvist a adăugat : "S-o lăsăm baltă ! Cupa Davis este una dintre cele mai importante competiții și trebuie lăsată așa cum este !

Agassi nu va participa la Openul Australiei

Jucătorul american de tenis Andre Agassi (nr. 8 ATP) a decis să nu participe, în ianuarie, la Openul Australiei, primul turneu de Mare Slam al anului viitor. Informația a fost dată publicității de către directorul organizatoric al "internaționalelor" Australiei, Paul McNamee. "Sînt dezamăgit de faptul că Andre nu va fi prezent la Open-ul Australiei, dar îi înțeleg decizia. El are nevoie de o pauză, pentru recuperare. Pe de altă parte, sînt bucuros că Agassi intenționează să se reîntoarcă în lumea sportului în anul 1998", a declarat Paul McNamee. Învingător în Openul Australiei, în ediția 1995, jucătorul nord-american a cedat în cea din 1996, (cîștigată de Boris Becker), în semifinale, în fața compatriotului său Michel Chang. La Openul Australiei, ce se va desfășura între 13-26 ianuarie, și-au anunțat participarea, pînă în prezent, Boris Becker (Germania) și Monica Seles (SUA), două dintre vedetele "sportului alb".

Fotbal - Cupa României

Oneștenii au demonstrat că se poate

■ FC Onești - Steaua București 0-2 (0-0)

Stadion FC Onești; spectatori circa 11.000; teren bun; vreme închisă. Au marcat Csik (min. 47), Răchită (min. 74 - 11m).

FC Onești: Mandric - Nechifor, Ghioane, Achim, C. Munteanu, Haidău, Urîtu (min. 85 Dițu), Goiceanu, Fl. Munteanu, Iriza (min. 87 Maftei), Giani Gorga (min. 64 Gigi Gorga). Antrenor: T. Ștef

Steaua: Stelea - Zamfirescu (min. 78 Matei), Baciu (min. 74 Nemțanu), Csik, Răchită, Miu, R. Nagy, D. Șerban, Roșu, Ciocoiu, S. Ilie (min. 46 Călin). Antrenor: D. Dumitriu

Cartonașe galbene: Ghioane, C. Munteanu, Fl. Munteanu, Csik, S. Ilie.

Cartonașe roșii: C. Munteanu (min. 51)

Arbitri: C. Sorescu (Pitești), I. Negoescu (Tîrgoviște), Șt. Poenaru (Botoșani).

Ceea ce anticipam în avancronica meciului s-a adeverit. Atmosfera de la meciul din 16-imile Cupei României, dintre FC Onești și Steaua București, a fost una incendiară. Cu o oră înainte fluierului de început, stadionul era aproape plin, dînd impresia unei partide de cupe europene. Trecînd la meci, să spunem că gazdele nu au fost cu nimic mai prejos decît mult titrata Steaua București. Jucînd curajos și practicînd un marcaj strict, oneștenii au demonstrat că atunci cînd vor, pot să joace de la egal la egal cu orice adversar. În primul sfert de oră, oaspeții nu au contat în faza de atac, gazdele avînd trei ocazii de a deschide scorul. Prima fază notabilă a campionilor se va petrece în min. 23, acțiunea lui S. Ilie fiind terminată într-un mod egoist, cu un șut de pe linia de fund a terenului. Oneștenii combină frumos, iar Goiceanu și Fl. Munteanu domină lupta de la mijlocul terenului. În min. 31, Steaua își aduce aminte că este campioana țării, însă "devierea" lui Răchită trece pe lîngă poartă. Cu două minute înainte de fluierul de sfîrșit al primei reprize se va petrece prima fază curioasă: C. Munteanu scapă singur spre poarta lui Stelea, dar este oprit pentru o poziție de ofsaid la Iriza, deși cel din urmă a sprintat spre terenul propriu, arătînd că refuză jocul.

Imediat după pauză, "militarii" deschid scorul. În min. 47, Nagy execută o lovitură de colț, Răchită deviază pe spate și Csik înscrie, din plonjon, cu capul: 0-1. Patru minute mai tîrziu, C. Sorescu pare intimidat de renumele Stelei și-l elimină pe C. Munteanu, la o fază în care nu se impunea cartonașul galben. Echilibrul se rupe și Steaua poate zburda acum în voie. Cu toate acestea, Goiceanu (min. 52) îi încearcă vigilența lui Stelea. În min. 67, putea fi 1-1, dar goal-keeper-ul Stelei este și al naționalei și reține un "trasor", de la vinclu, expediat de Urîtu. După o altă ratare a lui Ciocoiu (min. 70), Răchită va stabili scorul final, în min. 74, transformînd un penalty.

FC Onești părăsește Cupa României cu fruntea sus, după un meci în care nu a fost cu nimic mai prejos decît campionii României. "Centralul" Sorescu a ajutat discret pe "militari", însă concret. După meci, un spectator spunea că dacă oneștenii ar fi jucat toate meciurile din campionat cu aceeași dăruire, în mod sigur s-ar fi aflat acum pe primul loc. **(Cătălin BARZAGHIDEANU)**

Fotbal

C.F. Politehnica nu mai are datorii față de jucători

Ieri, fotbaliștii de la Politehnica Iași au încasat prima restanță din partida cu Rocar. De asemenei, ultimii jucători care nu erau la zi cu plata contractelor, Cobuleanu, Cotan și Sava și-au primit drepturile. Datorită situației deosebite cauzată de decesul tatălui, căpitanul echipei, Dragoș Urdaru, a primit în devans suma prevăzută în contractul de joc. Pentru ca meciul de miercuri, din ultima etapă a turului, cu Precizia Săcele, să fie pregătit cît mai bine, este prevăzut ca începînd de luni, Politehnica să intre în cantonament, la Pașcani. **(O. Minea)**

Handbal masculin - Divizia B

A sosit vremea revanșei

■ Ambro Suceava - Politehnica Mecon Iași, astăzi, la Piatra Neamț

Sîmbătă va avea loc o nouă etapă, a 12-a, din cadrul campionatului Diviziei B la handbal masculin. Echipa ieșeană Politehnica Mecon se va deplasa la Piatra Neamț pentru a întîlni pe Ambro Suceava. Echipa suceveană nu dispune de o sală de joc, astfel că, datorită timpului nefavorabil pentru un meci în aer liber, ea dispută meciurile de pe propriul teren la P. Neamț. Oaspeții de azi nu se află într-o poziție prea onorantă în clasament, astfel că această partidă este de mare importanță. O victorie la Piatra Neamț coroborată cu o înfrîngere, logică, a Buzăului la Bacău, ar propulsa Politehnica pe poziția a patra. Avînd în vedere faptul că etapa viitoare ieșenii nu joacă și în ultima etapă ei se deplasează la Ploiești pentru a întîlni lidera, unde un rezultat bun ar reprezenta o mare surpriză, această partidă trebuie să aducă puțină liniște în sînul echipei, pe perioada vacanței. Nu în ultimul rînd, un rezultat favorabil ar însemna răzbunarea acelui 22-22 din partida tur de la Iași. În această săptămînă, în echipa antrenată de T. Daian și D. Olteanu și-au făcut din nou apariția juniorii de la LPS, care au lipsit etapa trecută, fiind prezenți la un turneu de juniori. Cel mai așteptat în șaptele de bază este Păscuțoiu, golgeterul echipei în ultima perioadă. La antrenamentul de joi seara, Hălăucă a suferit o entorsă dar este mai mult ca sigură prezența lui în teren. Mai delicată pare situația lui Constantinescu, care acuză amețeli după căzătura din meciul amical cu Fibrex Săvinești. Iată și celelalte partide ale acestei etape: Universitatea Bacău - ASA Buzău (33-27 în partida tur) și CSU Rapid Galați - Petrolul Teleajen (24-25). **(Lucian M.)**

Clasament

1. Teleajen	9	9	0	0	221-163	27
2. Bacău	9	6	0	3	241-190	21
3. Galați	9	5	1	3	228-190	20
4. Buzău	10	3	1	6	234-256	17
5. Suceava	9	3	1	5	183-217	16
6. Focșani	10	3	0	7	194-257	16
7. Iași	10	2	1	7	249-274	15

Cupa Mondială de schi

Tomba nu știe cînd va reveni pe pîrtii

Italianul Alberto Tomba (30 de ani) a declarat joi că încă nu a decis cînd să debuteze în actuala ediție a Cupei Mondială la schi alpin, după accidentarea la încheietura unei mîini. "Cel mai important lucru este să fiu gata pentru Campionatele Mondiale din februarie. Poate că voi fi restabilit pentru concursul de la Campiglio (17 decembrie), poate nu voi putea concura decît la cele de pe 5 sau 6 ianuarie, de la Kranjska Gora", a declarat schiorul italian, dublu medaliat cu aur la CM de anul acest și triplu campion olimpic.

Sport la TV

Sîmbătă: 11,00 - Eurosport: Biatlon. Cupa mondială. Concursul de la Lillehammer (d); 12,00 - Eurosport: Bob. Cupa mondială. Etapa a doua: concursul de la La Plagne (d); 15,00 - Pro TV: Rugby: Irlanda - Australia; 16,30 - Pro TV: Istoria fotbalului românesc; 17,00 - Eurosport: Sărituri cu schiurile. Cupa mondială. Concursul de la Lillehammer (d); 17,15 - Pro TV: Baschet: NBA Action; 19,00 - Eurosport: Schi alpin. Cupa mondială (masculin). Proba de slalom uriaș, Breckenridge, SUA - prima manșă (d); 20,00 - Eurosport: Schi alpin. Cupa mondială (feminin). Proba de coborîre de la Lake Louise, Canada (d); 21,00 - Eurosport: Karting. Cursa Elf Masters, Paris-Bercy (d); 22,00 - Eurosport: Schi alpin. Cupa mondială (masculin). Slalom urias - Breckenbridge, a doua manșă (d); 23,15 - TVR 2: Săptămîna sportivă. Baschet masculin: Steaua - Dinamo (selecțiuni); 0,05 - Pro TV: Sport la minut.

Duminică: 11,00 - Eurosport: Schi alpin. Cupa mondială (masculin). Slalom uriaș, Breckenridge, SUA. Cupa mondială (feminin). Coborîrea de la Lake Louise (r); 12,00 - Eurosport: Bob. Cupa mondială. Concursul de la La Plagne (d); 15,00 - Eurosport: Sărituri cu schiurile. Cupa mondială. Concursul de la Lillehammer (d); 17,00 - Eurosport: Karting. Cursa Elf Masters, de la Paris-Bercy; 18,45 - TVR 2: Handbal masculin. Preliminariile CM. România - Turcia (repriza a doua, direct); 19,00 - Eurosport: Schi alpin. Cupa mondială (masculin). Concursul de la Breckenridge, SUA. Proba de slalom, prima manșă (d); 21,00 - Eurosport: Schi alpin. Cupa mondială (feminin). Concursul de la Lake Louise, Canada. Proba de slalom uriaș (d); 21,30 - TVR 2: Fotbal italian. Roma - Fiorentina (d); 22,00 - Eurosport: Schi alpin. Cupa mondială (masculin). Concursul de la Breckenridge. Proba de slalom, manșa a doua (d); 22,50 - TVR 1: Duminica sportivă; 23,15 - TVR 2: Repriza a treia. Șaisprezecimile de finală ale Cupei României.

Recunoscîndu-i-se meritele promotorii în România

Florin Preduchin a primit medalia de bronz la Congresul Internațional de culturism

■ antrenorul ieșean este unicul distribuitor în țara noastră a susținătoarelor de efort necesare sportivilor, preluate de la una din firmele președintelui IFBB, canadianul Ben Weider

La sfîrșitul lunii în curs, în localitatea Amman din Iordania, au avut loc Campionatul Mondial de culturism și Congresul Federației Internaționale de Culturism (IFBB). Dacă despre competiția mondială a culturiștilor din întreaga lume nu se poate comenta prea mult, singurul sportiv care a reprezentat România la această întrecere internațională fiind Săndel Mîndruță din Buzău, care s-a deplasat în Iordania cu ajutorul propriilor sponsori și care nu a obținut în Amman nici o performanță notabilă, un lucru demn de semnalat a fost prezența la Conferința IFBB a antrenorului ieșean Florin Preduchin. Acesta a fost invitatul președintelui Federației Internaționale de Culturism, canadianul Ben Weider. La această întrunire, la care au participat reprezentanți ai federațiilor de specialitate din întreaga lume, Florin Preduchin a primit medalia de bronz pentru contribuția sa deosebită în domeniul culturismului, arhitectul ieșean fiind singurul român care a primit o asemenea distincție la Congresul desfășurat la Amman. Medalia acordată ieșeanului este cu atît mai prețioasă, cu cît Congresul din Iordania este unul jubiliar, aceasta fiind al 50-lea în domeniu. "Am corespondat din anul 1978 cu Ben Weider, cu care am dus tratative privind publicarea revistei de culturism <Flex> în România. Însă, <Mineriada> din iunie l-a determinat pe președintele IFBB să amîne colaborarea cu noi, cuvintele acestuia, pe care le redau mot a mot fiind <să mai lăsăm ca lucrurile să se așeze>. Abia din anul 1994 mi-a permis să preiau materialele și imaginile din revistele <Flex> și <Muscle & Fitness>, publicații a căror proprietar și patron este B. Weider", ne-a pus în temă antrenorul ieșean despre inițiativa sa de a publica în România o revistă de culturism. Din acel moment, Florin Preduchin și-a îmbunătățit în permanență propria publicație, numită la început "Culturism Magazin", revistă care în prezent se editează lunar, într-un tiraj de peste 10.000 de exemplare, noua apariție fiind difuzată în toată țara sub denumirea de "Flex". "Cunoscîndu-se activitatea mea în domeniul culturismului, prin organizarea de competiții și editarea de publicații, am fost invitat la acest congres, alături de personalități ale genului, despre a căror existență aflasem de acum 20 de ani, dar pe care-i cunoșteam numai din revistele de specialitate pe care le colecționam din perioada copilăriei. Astfel, la întîlnirea de la Amman, i-am întîlnit pe Franco Fassi (Italia - unul din patronii IFBB), Paul Chua (Malaezia), Albert Busek (Germania), Paul Graham (Australia), Rafael Santonja (Spania), marea majoritate a acestora fiind sportivi de performanță, precum F. Fassi, ex-campion al Italiei la culturism". La același congres, ieșeanul Florin Preduchin l-a cunoscut pe "mister Olympia" anului 1983, libanezul Samir Banout, care s-a stabilit în SUA și care, la 40 de ani, a făcut o demonstrație electrizantă de culturism. Cu privire la discuțiile abordate la acest congres, Florin Preduchin ne-a informat că, în primul rînd s-a prezentat raportul de activitate al Federației Internaționale pe perioada 1995 -1996. Apoi, printre alte hotărîri, s-a decis includerea concursurilor de "fitness" pentru femei în calendarul oficial. De asemenea, s-a hotărît efectuarea controlului anti-doping primilor trei clasați la fiecare categorie de greutate în cadrul Campionatelor Mondiale, precum și a altor 15 sportivi, aleși prin tragere la sorți. Toate aceste decizii se înscriu în seria de măsuri luate de către IFBB în vederea alinierii la normele olimpice. De altfel, în luna septembrie 1996, Ben Weider i-a prezentat președintelui forului Olimpic, Joan Antonio Samaranch, cererea oficială de recunoaștere ca sport olimpic a culturismului. Acest sport este deja inclus în cadrul "Jocurilor Panamericane", "Jocurile Asiatice" și "World Games". Recunoașterea culturismului pe plan mondial se datorează în mare măsură președintelui IFBB, Ben Weider și fratelui acestuia, Joe Weider, amîndoi dedicîndu-și întrega viață dezvoltării și impunerii acestui sport în lume, mai ales că, la început, Federația Internațională de Culturism era formată numai din două țări: SUA și Canada. În prezent, IFBB cuprinde 166 de țări, culturismul fiind sportul preferat al cîtorva zeci de milioane de practicanți. Cu atît mai meritorie a fost inițiativa canadianului Ben Weider, cu cît acesta a fost nevoit, din cauza lipsurilor financiare ale familiei, să-și întrerupă studiile din clasa a VII-a. Însă, acest lucru nu l-a împedicat pe viitorul președinte al IFBB să reușească în afaceri, Ben Weider devenind antreprenorul milionar, al cărui nume este sinonim cu "fitness-ul" din lumea întreagă. Revenind la culturismul local, am aflat de la Florin Preduchin că acesta a semnat un contract cu una din firmele canadianului Ben Weider, firma antrenorului ieșean, Palestra, fiind unicul distribuitor în România a produselor susținătoare de efort. "L-am auzit pe Anghel Iordănescu, antrenorul echipei de fotbal a României, care a justificat evoluția slabă a tricolorilor la Campionatul European din Anglia prin lipsa medicamentației necesare jucătorilor după efort. Pentru cei interesați, produsele pe care firma mea le distribuie pot fi folosite de practicanți ai oricărui sport. Acestea ajută la recuperare, la creșterea masei musculare, slăbire, energizare, precum și la creșterea capacității de efort", a mai precizat antrenorul ieșean. De menționat faptul că toată medicamentația este fabricată din produse naturale. **(S.M.)**

Ben Weider și Florin Preduchin

O pagină întreagă realizată de cititorii "Monitorului"!

MONITORUL vă pune la dispoziție o pagină în care aveți șansa să vă faceți cunoscute opiniile legate de problemele mai mici sau mai mari cu care vă confruntați. Vă dăm ocazia să reacționați public la orice eveniment și să vă spuneți părerea despre personalități din toate domeniile. Pregătiți-vă să fiți opriți pe stradă sau să fiți solicitați telefonic de reporterii "Monitorului", care vor să afle ce credeți despre ceea ce se întîmplă în Iași și în țară. Sondaje de opinie, interviuri, păreri diverse, dezbateri, sesizări, întrebări adresate oficialităților, toate își vor găsi loc în această pagină pentru a da adevărata noastră imagine despre ceea ce gîndiți. Și părerea dumneavoastră contează. Aveți curajul să o faceți publică, pentru că numai așa puteți schimba lucrurile.

CITITORII MONITORULUI POT SCHIMBA LUMEA

Descentralizarea înseamnă renașterea comunităților

Zilnic, cetățeanul este supus unui consum de nervi sau de bani atunci cînd dorește să-și rezolve unele interese pe deplin firești.

Cauza acestor nemulțumiri o reprezintă instituțiile statului. În alte țări, problema a fost rezolvată de mult. Soluția se află la îndemînă: descentralizarea. Cu toate acestea, în România a fost preferat după decembrie '89 un model care constă tocmai în centralizare. Modelul statului francez, căci despre el este vorba, este al unui stat născut înaintea națiunii, după cum aprecia Xavier Frége în cartea sa "Descentralizarea". În acest model se regăsește concepția iacobină potrivit căreia "nu mai există alt interes major decît cel al întregii națiuni". Național-comuniștii au desăvîrșit acest principiu. Comunismul românesc a transformat statul într-un dumnezeu, iar instituțiile în niște biserici unde, în spatele unor birouri, adevărate altare laice, funcționari de toată mîna oficiau în fața poporului de solicitanți. Aceștia trebuiau să fie neapărat umili.

Așa ne-a găsit decembrie '89, și situația nu s-a schimbat prea mult de atunci. În anii care au trecut, am putut constata cu ochiul liber "beneficiile" reformei administrative: primari suspendați sau arestați etc. "Prefectul poate să adopte decizii cu care primarul nu este de acord, iar puterea centrală poate să suspende sau să revoce primarul". Citatul se referă tot la Franța, dar asemănările cu situația surorii mai mici francofone sînt izbitoare. Dar francezii se luptă să renunțe la un model pe care noi ne-am grăbit să-l îmbrățișăm. Înfăptuirea descentralizării rdică însă unele întrebări. Va aduce ea o "autonomie a cetățenilor sau a reprezentanților aleși?" Pe de altă parte, conform aceluiași autor, "informația rămîne bunul economic cel mai prost repartizat, iar dialogul social este sărăcit într-un stat centralizat". Primul șef de guvern postdecembrist se plîngea pe bună dreptate de opoziția din partea structurilor. Cum le-a combătut el este altă poveste. În fruntea acestor structuri se află o categorie pe care Andrei Cornea a consacrat-o sub denumirea de directocrație. Dar sînt oare acești directori doar niște capi ai răutăților, sau structurile economic-administrative pe care le conduc sînt sclerozate, fiind definitiv condamnate? O analiză serioasă se impune de la sine. O instituție înseamnă, în afară de ziduri și oameni, poate mai presus de toate, aerul care a fost respirat acolo de mai multe generații de funcționari ai statului, nu ai publicului. Simpla schimbare a directorului nu este totdeauna suficientă. Acest expedient al "oamenilor noștri în locul oamenilor lor" poate să ducă la eșecuri răsunătoare. Pentru că orice director, oricît de devotat ar "cauzei", este numai un biet om. Iar dacă structura este destul de bine osificată, totul se va încheia printr-o "coabitare" sau printr-un "concubinaj" lipsit de glorie. Cu alte cuvinte, îl va înghiți complet. De aceea trebuie "măsurat" potențialul de înnoire al instituțiilor existente. În ce măsură servesc interese meschine, de autoconservare și în ce măsură pot servi interesul public? Între aceste instituții pot fi enumerate Direcția Agricolă, Direcția Sanitară, ISJ, Inspectoratul pentru Cultură etc. Ele au ținut prima pagină a ziarelor în multiple ocazii, alături de regii. Dar ele pot fi discutate separat. Ce viitor vor avea toate aceste structuri? Vor putea să servească comunitatea locală, sau aceasta din urmă se va descurca mai bine cu gospodărirea directă a resurselor financiare privitoare la sănătate, educație, cultură?

Personal, optez pentru a doua variantă. Pentru că ele nu sînt decît niște verigi pe lanțul distribuirii fondurilor și niște multiplicatori ai corupției. Revine însă opiniei publice să influențeze în mod hotărîtor decizia politică.

Rămîne însă o certitudine: descentralizarea va aduce cu sine o renaștere a comunităților sub toate aspectele.

C. Saranci, Iași

Fuga dintr-un partid în altul

A trebuit să treacă 7 ani de "lungă și grea suferință" pentru popor, ca să ne convingem că "emanații", membri ai partidului Dezastrului Societății Românești nu sînt decît oportuniști, fripturiști, că PDSR este partidul celor care au fost nevoiți să-și apere și să-și conserve pozițiile sociale cucerite înainte de '89, motiv pentru care și-au schimbat doar stăpînul. Se consideră născuți în funcții, singurii conducători capabili, atoateștiutori, de aceea nu realizau că vremea concepțiilor lor a trecut. Acum, cînd Partidul a luat apă, șobolanii caută vreo corabie prin jur, în timp ce "legați trup și suflet în cuget și simțiri" au rămas doar cei ce cu adevărat "îl adoră" pe Iliescu.

Evident, este interesant că personaje ca Titus Raveica, nesuportînd o schimbare democratică din funcție, a sărit la PRM, iar după plecarea din PDSR a aflat că toți în acest partid sînt "niște hoți, escroci, mincinoși". Aceleași opinii "elogioase" le susțin și alți fosti parlamentari PDSR, dar aș adresa tuturor acestor domni întrebarea: "Ce v-a determinat să suportați 4 ani asemenea oameni în jur? Mai mult decît atît, la vremea respectivă singuri și-au aninat coloana vertebrală în cuiul ruginit al PDSR-ului.

Oare Partidul este bun doar cînd ești parlamentar sau ai vreo funcție cu influență? oare Partidul este doar manta de vreme rea? oare partidul este bun doar pentru a acoperi abuzurile cu pămînt și case? etc.... desigur da, altfel nu se explică înverșunarea cu care cei rămași în afara partidului se manifestă împotriva acestuia, constatînd post factum că este un partid de conjunctură, uitînd cu cîtă "mînie proletară" înfierau opiniile anti-Iliescu, anti-PDSR, luîndu-le apărarea cu demență. Mărturisesc că nu sînt simpatizantă Iliescu-PDSR.

Doina Cristea, Iași

DIN TELEFOANELE ȘI AUDIENȚELE ZILEI

271.271

Rubrica "Din telefoanele și audiențele zilei" are menirea de a asigura un dialog direct între cititori și reprezentanții principalelor instituții publice. În cadrul acestei rubrici cititorii își pot exprima opiniile în legătură cu diverse probleme locale și de interes național. Cititorii sînt rugați să folosească un limbaj decent și să nu aducă acuzații nefondate. Pentru atestarea veridicității afirmațiilor făcute, materialele prezentate la redacție pot fi însoțite de copii xerox ale unor acte doveditoare. De asemenea, semnatarii trebuie să lase un număr de telefon la care pot fi contactați pentru relații suplimentare.

Redactorul de serviciu răspunde apelurilor dvs. la numerele de telefon 271271 și 172557, între orele 8.00-24.00

Două zile fără căldură în apartamente

Ion Petriman, din Iași, strada Sg. Grigore Ioan, bl. 451, sc.A, ap. 3, et. 4, ne-a telefonat la redacție, în seara zilei de 27 noiembrie, pentru a ne solicita ajutorul.

"Pur și simplu nici nu știu la cine să mai apelez. Începînd de ieri nu avem căldură în apartamente. Sîntem bărîni, unii dintre noi suferinzi, avem copii și nepoți care suportă mai greu frigul. Nu ne putem permite, avînd pensii și salarii mici, să folosim radiatoare din cauza prețului destul de ridicat al energiei electrice. Ce ar trebui să facem în acest caz pentru a ne încălzi? Să folosim oare paltoanele și să dormim îmbrăcați ca în vechiul regim de tristă amintire? Oare se va schimba ceva în bine și pentru noi, cei de «jos»? Menționez că punctul termic de care aparține blocul este administrat de o angajată a RA TERMOFICARE (nu-i cunosc numele) care, în momentul în care sesizăm unele aspecte mai ales în ceea ce privește nerespectarea programului de furnizare a apei calde și a căldurii, manifestă față de noi, locatarii, o totală indiferență".

În seara aceleiași zile am luat legătura cu dispecerul RA TERMOFICARE, respectiv cu domnul Ciobanu, care ne-a promis că va verifica situația din zonă și va lua măsurile care se impun. În jurul orei 22,00, acesta a revenit cu un telefon prin care ne-a făcut cunoscut că situația a revenit la normal (fapt confirmat și de Ion Petriman), locatarii beneficiind de căldură. A menționat că ar fi fost bine ca locatarul sau locatarii, în momentul în care constată o 'avarie" să se adreseze direct dispeceratului, pentru a putea rezolva problema.

De cînd se vinde motorina numai cu aprobare?

Mihai Jora din Iași, strada Lt. Negel, nr. 16Am, ne-a vizitat la redacție în seara zilei de 28 noiembrie, pentru a ne sesiza unele nereguli la Stațiile PECO din Iași. Din relatarea dînsului vom prezenta doar esențialul:

"Astăzi, 28 noiembrie, la ora 17,00, am fost la Stația PECO din strada Aurel Vlaicu pentru a-mi cumpăra 20 de litri de motorină. Angajatul stației respective, domnul Vasile, mi-a spus că nu are motorină, însă eu am mai așteptat lîngă mașina mea crezînd că acesta nu a spus adevărul. Nu după mult timp, a venit un TIR (iȘ-01-SMU) care a fost alimentat cu motorină. Cînd l-am întrebat pe acest domn Vasile de ce nu pune în vînzare motorina mi-a răspuns că aceasta se dă numai cu aprobare și m-a trimis la Stația Baș Ceauș. Aici, aceeași situație: se vindea motorină «pe sprînceană». Cînd a venit angajatul care alimentase microbuzul nr. IȘ-03-ACA mi-a comunicat că motorina se dă doar la unele persoane și m-a trimis în Păcurari, unde nu m-am mai dus deoarece mă temeam că voi păți la fel. Aș fi interesat să aflu de aprobarea cui avem nevoie noi, cei fără relații, pentru a nu ne mai pierde vremea cu astfel de «plimbări» de la o stație la alta?"

Stimate domn, dacă vom primi un răspuns la sesizarea dv. din partea conducerii PECO Iași vi-l vom face cunoscut tot în cadrul acestei rubrici.

Votcă medicinală?

Gheorghe Pădurariu, din Iași, strada Prof. Ianculeț nr. 2, bl. 676, sc. C, et.4, ap.17, ne-a telefonat la redacție, în seara zilei de 28 noiembrie, pentru a ne sesiza calitatea incertă a unor produse comercializate prin intermediul unor magazine. "În această seară am cumpărat de la Magazinul LORELEI o sticlă de jumătate de litru cu votcă, în valoare de 2400 lei, pe a cărei etichetă de culoare albastră-gri nu era scris cine este producătorul. Nu m-ar fi interesat acest aspect însă, după ce am deschis-o și am gustat, am constatat că avea un miros și gust de medicamente și nu de alcool. În plus am observat și un ciob de sticlă pe fundul recipientului. Mă întreb: chiar fiecare poate comercializa ce vrea fără vreo preocupare pentru calitate? Dacă în acea sticlă se găsea otravă, cine se făcea vinovat de moartea respectivului sau respectivilor consumatori? Sper că cineva va fi curios să vadă această mostră".

Stimate domn, ar fi fost necesar să sesizați acest aspect direct celor de la Oficiul Județean pentru Protecția Consumatoriloer. Sperăm ca după apariția acestei note cineva din cadrul acestui oficiu să facă o verificare la acest magazin pentru a constata și a lua măsurile care se impun, în cazul în care cele sesizate de dvs. se confirmă. Pînă atunci, este posibil ca acest produs să fie unul nou, de care nu am auzit vreodată: VOTCA MEDICINALĂ.

Actualitatea în catren

Ca un fel de răspuns la cele scrise în ziare referitor la vila impozantă ce și-o construiește la Sodomeni domnul primar Rățoi, dumnealui a dat o explicație: că totul a pornit de la un mic grajd de animale și un coteț de păsări, construite după dorințele părinților săi. Dacă pe parcurs aceste amenajări modeste au generat ditamai viloiul este o altă poveste, pe care epigramustul C. Iurascu o explică în felul său:

Un credit cum s-acorzi debilei
Argumentații luate-n brațe
De N. Rățoi, că baza vilei
A fost un biet coteț de rațe?

Constantin IURASCU
Eugen ACASANDREI

FIRUL SCURT
sondaje prin telefon

Cum apreciați hotărîrea de guvern prin care firmele de taximetrie sînt obligate să schimbe aparatele de taxat?

Răspund șoferii de taxi din Iași

■ ***Dumitru Știrbăț, taximetrist particular***

"Cine dorește să ne schimbe aparatele? Cred că este incorect, nedemocratic și nu au nici o justificare pentru a schimba aparatele. Cele pe care le avem acum sînt testate, sînt omologate și nu înțeleg de ce ar trebui schimbate. Sînt interese materiale mari la mijloc. Probabil că cei care le produc vor să-și vîndă marfa neapărat și ne-au găsit pe noi fraieri. Eu n-am de unde să strîng banii pentru un nou aparat, 700.000 de lei. O să trebuiască să mă retrag. Ideea cu aparatele nu e bună , lovește în micii întreprinzători".

■ ***T.S., taximetrist particular***

"Eu mi-am luat deja aparat, că deabia am început taximetria. M-a costat foarte mult, cu totul am cheltuit vreo 800.000 de lei. A fost greu să adun banii ăștia, că vin din șomaj. Sigur că este un aparat bun pentru călători, dar nu și pentru taximetriști, că este scump. Și am înțeles că și cele vechi erau bune. Banii pe care i-am cheltuit o să pot să-i scot în mai mult de un an, că soția nu lucrează, am copii, eu îi întrețin".

■ ***Constantin Cojocaru, "Romaris"***

"Nu sînt deloc de acord cu faptul că vor să ne impună aparate noi. Prețurile lor sînt foarte mari, iar cele pe care le avem acum pot să facă față în continuare. Dacă legea mă forțează, o să trebuiască să las toate și să-l cumpăr. Deși este incorect. Și dacă vroiau neapărat să schimbe aparatele, trebuiau recondiționate astea pe care le avem. Că și pe astea am cheltuit o groază de bani. Oricum, un taximetrist dacă nu vrea să dea drumul la aparat, nu dă. Asta ține de cinstea fiecăruia și de interesul clientului".

■ ***Gelu Cobzaru, "Romaris"***

"La noi, la Romaris, s-a discutat că, dacă luăm mai multe aparate, să ni le dea mai ieftin, la vreo 530.000 de lei. Dar nici așa nu-i convenabil. Că și astea pe care le avem sînt bune. Și am dat și bani pe ele. Acum să dăm banii pe alt aparat? În afară de asta, întotdeauna ne-am dus la ICPE pentru verificare, am cheltuit bani și pentru asta. Cred că ne obligă să le cumpărăm ca să se îmbogățească unii, să facă niște bani pe spatele taximetriștilor. Banii ăștia i-aș putea face doar în vreo trei luni de zile. Să muncesc numai pentru asta? Dar dacă nu se rezolvă, ce să fac, din ce altceva să trăiesc?"

■ ***Vasile Șchiopu, taximetrist particular***

"Eu am început taximetria de pe 1 septembrie. A trebuit să cumpăr aparat nou. Scump, prea scump. A trebuit să împrumut bani, m-a costat vreo 800.000 de lei toată treaba asta. De-abia acum două săptămîni mi-am achitat datoriile. Și în timpul ăsta mă împrumutam că să mănînc, munceam zi lumină".

■ ***Ștefan Balaș, taximetrist particular***

"Avînd în vedere că s-a anunțat din timp că trebuie schimbate, era timp să aduni un ban. Pe de altă parte, am înțeles că se schimbă fiindcă astea vechi au contoarele mecanice și noi am putea umbla la ele, să facem artificii. Dar, atîta timp cît este sigilat, cum pot eu umbla la aparat? Care este motivul pentru care mă pune să le shimb? Nu este justificat. Nu rezistă argumentele lor. Dar ce să fac? Eu am strîns banii pentru aparat în cinci luni".

■ ***Gheorghiță Bodron, taximetrist particular***

"Eu o să merg o vreme cu aparatul pe care îl am, pînă după sărbători. După aia ce să fac? O să-mi iau și eu aparat nou. Deși e greu pentru că e mult, chiar și pentru un taximetrist. Acum piesele de mașină sînt scumpe, benzina e scumpă. Trebuie să faci un efort mare ca să-i strîngi, mi-ar trebui trei luni de zile. ICPE-ul vrea probabil să facă și el niște bani, e institut de cercetări. Și pentru noi e greu și nu prea îmi convine să dau atîția bani pentru un aparat care nu are performanțe mult mai mari decît cel pe care îl avem".

■ ***Neculai Lupu, "GO-Taxi"***

"Este prea scump noul aparat. Eu nu fac decît în patru luni banii ăștia. Și ăsta pe care-l avem e bun. E verificat metrologic, se poate arăta oricînd la Poliție. Atunci nu văd de ce să cumpărăm altul. Numai ca să nu dea o firmă faliment? Cam ăsta e motivul pentru care sîntem obligați. Și nu cred că în decembrie o să fac bani ca să cumpăr aparatul ăsta. Mașina trebuie și reparată. De unde și pentru aparat? Iar noi sîntem cinstiți. La o singură reclamație ne dă afară din asociație".

■ ***Ludovic Bacușcă, taximetrist particular***

"Dacă aparatele astea pe care le avem sînt testate, omolagate, ce ne trebuie altele acum? Peste jumătate de an le mai vine o idee, o să vrea să luăm aparate. O să vrea să luăm aparat cu televizor. Ca și cu chioșcurile. Vine altă conducere, vrea alte chioșcuri, și tot așa. Probabil că ideea asta cu schimbatul aparatelor e ca să ia cineva niște comisioane. Cred că nu o să am bani să cumpăr noul aparat. O să mă retrag din taximetrie. Că în afară de aparat o să trebuiască să facem și depanare. Dacă la aparatele actuale costa 20.000 de lei, la astea noi o să fie 100.000 de lei. În plus, ca să fie corelație între mașină și aparat, cum zic ei, trebuie și mașină bună. Cu mașinile noastre nu-i posibil".

Viața Iașului în instantanee fotografice

Greu se face geamul Lună

Foto: Cristian Andriescu

50.000 de lei pentru cea mai bună poză

Cum arată viața orașului nostru surprinsă în instantanee fotografice? Puteți afla din noua rubrică pe care "Monitorul" o inițiază. Trimiteți pe adresa redacției, str. Smîrdan, nr. 5, fotografii care "prind" Iașul și oamenii lui în cele mai surprinzătoare ipostaze, de la imaginea culturală și istorică pînă la fața dureroasă a orașului. Luați în obiectiv Iașul și pe ieșeni așa cum îi vedeți dumneavoastră, iar noi vom alege fotografia zilei, pe care o vom publica. Aveți, astfel, șansa să cîștigați un premiu de 50.000 de lei și un abonament la ziarul nostru, pe care redacția îl va acorda o dată la două săptămîni autorului celei mai reușite fotografii.

Prin bălțile tranziției

Foto: Cătălin Pascaru

CINE N-ARE ADOLESCENȚI SĂ-ȘI CUMPERE

Cultura și "generația tîrnăcopului"

Mă numesc Andrei Stavilă, am 18 ani și sînt un simplu elev ce s-a hotărît să vă scrie, realmente disperat, de situația culturii românești. Nu știu dacă scrisoarea mea se va ridica la nivelul valoric cerut pentru a fi publicată, nu știu dacă mai există un interes cît de mic pentru subiectul abordat, dar, totuși, m-am hotărît să vă scriu.

Am conștientizat demult, cu durere în suflet, faptul că trăim cu toții, de vreo cincisprezece ani încoace, într-o superbă îndobitocire, generată printr-o acută lipsă de cultură. Regimul comunist a creat generații de-a rîndul un soclu solid pentru zeul modern: tîrnăcopul...

"Generațiile tîrnăcopului" au adorat ani întregi acest zeu, sublim reprezentant al mișcării anticulturale românești. Lui trebuie să-i înălțăm ode pentru decăderea intelectualității noastre, pentru îngrădirea accesului la informație a tinerilor studenți și, în primul rînd, pentru "salvatoarea" idee de a lupta cu toate forțele disponibile împotriva elitei culturii spațiului românesc. Mai are vreun rost să amintesc de anii de detenție, domiciliu forțat sau, în cel mai bun caz, de interzicere a unor personalități de prim rang, ca Mircea Vulcănescu, Mircea Eliade, Constantin Noica, Petru Comarnescu, Al. Paleologu, N. Steinhardt? Mai are vreun rost să amintesc de lungul și epuizantul exil în care au trăit Emil Cioran și Monica Lovinescu?

În ultima jumătate a secolului XX s-a creat astfel un vid în cultură în România, datorită realelor aptitudini ale sistemului comunist de a marginaliza intelectualii afirmați, pe de o parte, și de a înăbuși din fașă orice sclipire tînără de geniu, pe de altă parte.

Iată de ce se impune în mod necesar crearea unui noi elite culturale românești, care să direcționeze și să resusciteze interesul pentru acest segment important al vieții sociale. Mă rog la Dumnezeu, în acest sens, să nu mai fim nevoiți să vedem la televizor alte demonstrații anti-intelectuale post-decembriste, cu urlete animalice scandînd "Jos intelectualii" sau "Noi muncim, nu gîndim!".

Din fericire, elita de care vorbeam mai sus a început să se închege, cu pași timizi, dar siguri. Personalități ca Andrei Pleșu, Gabriel Liiceanu, H.R. Patapievici, Val Condurache, Virgil Ierunca, Emil Brumaru, Liviu Antonesei, au început deja să monopolizeze atenția publicului larg și lista rămîne deschisă. Noul val de intelectuali tineri ce vor ieși în curînd de pe băncile facultăților o vor completa, cu siguranță.

Din păcate, multe dintre personalitățile enumerate mai sus sînt contestate; acest lucru se întîmplă însă tocmai datorită valorii lor (dau un singur exemplu: Patapievici a creat un adevărat val de mînie împotriva sa, tocmai datorită limbajului neo-cioranian folosit, singurul, de altfel, care mai poate schimba ceva în societatea românească actuală).

Noua direcție a culturii noastre este facilitată de succesul asigurat al revistelor de genul "România literară" (director Nicolae Manolescu), "Timpul" (director Liviu Antonesei), "Dilema" (director Andrei Pleșu), "22" (redactor șef Gabriela Adameșteanu).

Treptat, cultura românească își reintră în drepturi. Bineînțeles, va trece mult timp pînă ce majoritatea populației, cum am mai afirmat, își va schimba punctul de vedere. Timpul "generațiilor tîrnăcopului", al oamenilor învățați "să muncească, nu să gîndească", a trecut. Noua generație se naște sub auspiciile unei culturi autentice. Secolul XXI va fi cultural sau nu va fi deloc.

Andrei STAVILĂ

Opinia dumneavoastră este cea mai importantă

"Monitorul" supune atenției cititorilor un top al evenimentelor unei săptămîni, întocmit pentru început de redacție și pe care îl vom realiza în continuare pe baza sugestiilor dumneavoastră. Zilnic, aveți posibilitatea să aflați, pe baza scrisorilor pe care le primim la redacție, care sînt subiectele pe teme locale, de politică internă și internațională care vă interesează cel mai mult. În fiecare zi vom include în acest top evenimentele noi pe care le considerați cele mai importante. Așterneți pe hîrtie opiniile dumneavoastră referitoare la subiectele zilei și trimiteți-le redacției spre publicare.

Topul evenimentelor acestei săptămîni

1. **Emil Constantinescu a depus ieri jurămîntul**
2. **Profesorii nu vor primi al treisprezecelea salariu pînă la sfîrșitul anului**
3. **Alegerea președinților celor două Camere ale Parlamentului: Petre Roman la Senat și Ion Diaconescu la Camera Deputaților**
4. **Scumpirea medicamentelor cu 50%**
5. **Fenomenul Pașcani**

Concurs cu premii

50.000 de lei pentru cea mai interesantă opinie

O dată pe săptămînă, "Monitorul" acordă un premiu în valoare de 50.000 lei autorului celei mai interesante scrisori publicate la rubrica "Cititorii MONITORULUI pot schimba lumea". Dintre scrisorile publicate în cursul unei săptămîni, o vom premia pe cea care conține opinia cea mai pertinentă asupra unei probleme de larg interes, iar la sfîrșitul fiecărei săptămîni cîștigătorul va fi anunțat în această pagină. Trimiteți, deci, pe adresa redacției părerile dumneavoastră în legătură cu evenimente care ne privesc pe toți sau despre probleme deosebite cu care vă confruntați. Opinia dumneavoastră valorează mult, iar noi vă dăm posibilitatea să o faceți cunoscută.

Monitorul" acordă, în această săptămînă, premiul în valoare de 50.000 de lei pentru cea mai interesantă opinie domnului CORNELIU SARANCI, din Iași. Cîștigătorul este așteptat la redacție începînd de luni, 2 decembrie, pînă la ora 16,00.

O comedie americană despre dragoste și animale

Voce de înger și fizic nefericit

■ *"Cine pe cine iubește", pe marile ecrane, începînd din această săptămînă*

20th Century Fox prezintă din acest week-end, pe marile ecrane românești, filmul ***"The truth about cats & dogs"*** (Cine pe cine iubește), în regia lui Michael Lehmann, avînd în distribuție pe Uma Thurman, Janeane Garofalo și Ben Chaplin.

Abby Barnes și Noelle Slusarsky sînt persoane pe care cu greu ți le poți imagina ca fiind prietene. Abby este deșteaptă, însă deloc frumoasă, adică exact opusul lui Noelle care zdrobește inimile bărbaților, datorită înfățișării sale pline de farmec și strălucire.

Ca medic veterinar, Abby Barnes are o emisiune radiofonică de mare popularitate, intitulată "Adevărul despre pisici și cîini", în care împarte deținătorilor de animale sfaturi competente și, totodată, pline de umor Abby este inteligentă, nostimă și cîntă superb la vioară.

Noelle Slusarsky este și înaltă și blondă. În plus, este amabilă, generoasă și un pic dezorientată. Cariera ei de manechin nu este deloc strălucită, iar relațiile ei cu bărbații sînt numeroase, dar scurte și superficiale.

Brian (Ben Chaplin), fotograf de profesie, este proprietarul unui dog danez pasionat de mersul pe patine cu rotile. El îi cere ajutorul lui Abby, prin intermediul emisiunii sale radiofonice, fiind încîntat de soluția pe care i-o oferă aceasta.

Intrigat de farmecul lui Abby, care răzbătea pînă la el pe calea undelor, Brian o invită la o întîlnire pentru a-i mulțumi personal. Panicată, Abby îi cere lui Noelle să se ducă în locul ei la întîlnire și astfel începe o cascadă de întîmplări caraghioase și situații neobișnuite. Brian se îndrăgostește de ea, considerîndu-se fericit că și-a găsit sufletul pereche.

Cu timpul, însă, va descoperi că femeia pe care o iubește nu este ceea ce pare și mai ales că nu ea este cea pe care o apreciase inițial.

La originalitatea filmului au mai contribuit și doi "actori" patrupezi: Hank și Fritz. Hank, un năstrușnic cîine pe patine cu rotile, a fost membru al echipei în adevăratul sens al cuvîntului. Salvat de la înec dintr-un iaz, Hank s-a obișnuit repede cu avantajele celebrității. El a avut un antrenor personal - Steve Berens, cel care l-a antrenat și pe Max, cîinele din "The Mask"/ "Masca", și i s-au construit la comandă patinele cu rotile necesare pentru film.

Fritz este pisica preaiubită a lui Abby. Deși n-a avut de îndeplinit o sarcină atît de grea precum cascadoriile pe rotile ale lui Hank, ea a fost compania permanentă și sursa de inspirație a lui Abby în răspunsurile date ascultătorilor ei.

Uma Thurman și Janeane Garofalo, cele două protagoniste ale filmului "Cine pe cine iubește"

În loc să-și îngrijească nepoteii

Bunicuțele rock-ului, sex-simboluri la 60 de ani, încă mai trezesc fiori

Toată lumea le știe. Prea bine și de multă vreme. Au fascinat, decenii la rînd, imaginația unor adolescenți care stau astăzi în prag de pensionare. Tina Turner, Cher, Dolly Parton sau puștoaice tomnatice gen Debbie Harry și Chrissie Hynde continuă să apară aproape goale pe primele pagini ale gazetelor, deși certificatele lor de naștere împlinesc, acuși, secolul. Dincolo de realizările artistice, lumea le reține, mai întîi, grație spumoaselor legende pe care aceste teribile doamne au grijă să le țeasă mereu în jurul lor.

Cher schimbă bărbații din patul ei mai des decît bikinii

O altă clientă aproape permanentă a clinicilor de chirurgie plastică, Cher, a intrat și ea, în al șaselea deceniu de existență. Acest lucru nu o împiedică să declare cu emfază că noapte de noapte are parte de mereu alt bărbat. Se știe că preferații ei trebuie să fie cu cel puțin 20 de ani mai tineri, atletici și deosebit de virili. Chiar și cu aceste calități, ei sînt concediați pe capete la ivirea zorilor. Printre celebrele victime ale ei se numără Gregg Allman, Richie Sambora, David Geffen, Beavis și Butt-Head, alături de aceștia din urmă apărînd și într-un delicios videoclip ("I Got You Babe").

Cher, alături de unul dintre cei mulți, Sam Elliot

Dolly Parton visează să țină planeta între sînii ei

Cu o circumferință a bustului despre care ironicii spun că o împiedică să se ude pe picioare cînd face duș (130 cm la o înălțime de 160 cm), Dolly Parton rămîne, ca și acum 30 de ani, total nemulțumită de mărimea sînilor ei. Veritabilă campioană a operațiilor estetice, Dolly se mai mîndrește cu două lucruri.

În plan muzical, este considerată cea mai inspirată compozitoare de country music (printre altele autoarea celebrului hit din anii '70 "I Will Always Love You", preluat cu mult succes de Whitney Houston în filmul "Bodyguard"). În plan sentimental, deși zice că e nefericită, primește zilnic sute de scrisori de amor, de la tot felul de cowboys adolescentini. Dacă sînii îi vor crește în același ritm, cu siguranță, cîndva, în mileniul viitor, ca un Atlas al sexului frumos, Dolly Parton va ține gingaș întreaga planetă pe pieptul său generos.

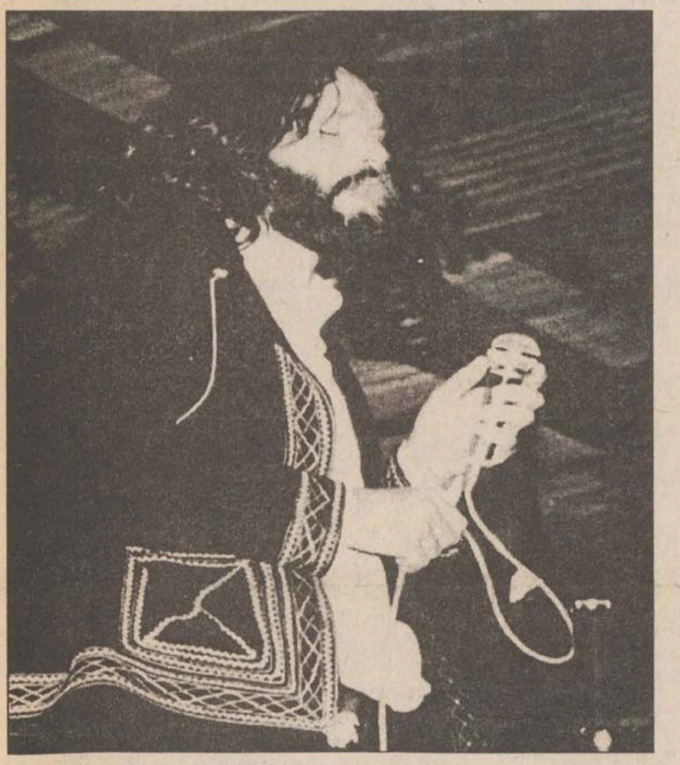

CONCURS MONITORUL

Individul din imaginea de mai sus, rocker și, cîteodată, poet, e banal de recunoscut fără barbă. Cine este?

TALON DE CONCURS
Nr. 3/1996
Trimiteți răspunsurile cît mai repede la sediul ziarului **MONITORUL** din orașul dumneavoastră

"MONITORUL" în dialog cu cititorii

Dragi cititori, în premieră națională, redacția **MONITORULUI** vine cu o inițiativă ce se apropie și mai mult de sloganul ***"A sta de vorbă cu oamenii"***. Echipa secției **"Divertisment"** răspunde oricărei întrebări și oricărui cititor. Dacă subiectul nu prezintă interes publicistic, atunci veți primi, personal, răspunsurile la întrebări. Pentru abonați, serviciul e gratuit, ceilalți vor trebui să achite contravaloarea faxurilor - 1.000 lei pagina -, la redacție. Procedura e cît se poate de simplă: vizitați sediul **"Monitorul"** din orașul dvs., lăsați la secretariat foaia cu subiectele ce vă interesează și, în decurs de cel mult o săptămînă, va sosi, tot acolo, răspunsul. La ridicarea mesajului, este suficient să vă prezentați cu talonul de abonament. Ideal ar fi ca problemele în discuție să prezinte interes jurnalistic.

The British Journal of Family Planning

Prezervativul feminin - o metodă perfect controlabilă

■ *acum, partenera este cea care decide*

The British Journal of Family Planning publică articole legate de toate aspectele planificării familiale și a medicinei sexuale. Această revistă cuprinde editoriale, articole originale, aspecte practice și sinteze avînd ca temă centrală planning-ul familial.

Există date limitate cu privire la prezervativul feminin, dar studii asupra eficacității și care iau în considerare sarcinile, sugerează că acesta este la fel de eficient ca și diafragmul. Femeile care îl utilizează corect se pot aștepta la o probabilitate de eșec de cinci procente în primul an de folosire și de 21 de procente în cazul folosirii sale tradiționale.

Un studiu sugerează o reducere potențială mai mare de 90 procente a riscului anual de infectare cu HIV la femeile care au avut contacte sexuale de două ori pe săptămînă cu un bărbat infectat.

Studiile in vitro nu au evidențiat trecerea virusului HIV în cursul actului sexual simulat, iar un studiu in vivo demonstrează protecția împotriva reinfectării cu Trichomonas vaginalis. Folosirea prezervativului feminin se poate asocia cu o modificare semnificativă a florei bacteriene vaginale. Protecția zonei vulvare și faptul că metoda este controlată de către femeie reprezintă avantaje clare.

Cocktail

Deoarece posesoarea a devenit neo-nazistă

Bustul Brigittei Bardot nu mai are ce căuta în primăriile franceze

Primarul orașului Quimper a ordonat înlăturarea tuturor busturilor Mariannei, simbolul Republicii Franceze, deoarece modelul după care au fost făcute, actrița Brigitte Bardot, s-a alăturat Frontului Național, partid de extremă dreaptă. Busturi ale Mariannei există în toate primăriile din Franța. La 62 de ani, Bardot a fost atacată în presă pentru izbucnirile ei împotriva imigranților arabi și pentru cum îl ridică în slăvi, în memoriile ei, pe liderul Frontului Național, Jean-Marie Le Pen. Cele patru busturi ale Mariannei, din Quimper, au fost înlocuite cu statui inspirate de o altă divă a Franței, Catherine Deneuve. Un reprezentant al municipalității a declarat că simpatizanți ai Frontului Național s-au oferit să cumpere busturile Mariannei.

"Moartea căprioarei" stîrnește proteste antimonarhiste

Viitorul rege al Marii Britanii s-a mînjit cu sîngele unui sărman cerb

Prințul William, în vîrstă de 14 ani, a împușcat primul său cerb în timpul unei expediții de vînătoare alături de tatăl său, prințul Charles, în nordul Scoției. Grupurile ce militează împotriva sporturilor sîngeroase s-au revoltat: "Este o întoarcere la secolul al XIX-lea! Viitorul nostru rege este învățat de tatăl său să fie indiferent față de bunăstarea animalelor". Vînătoarea de cerbi este unul din sporturile favorite ale nobilimii britanice. Conform tradiției, fața prințului William ar fi trebuit mînjită cu sîngele primului său cerb, dar presa pro-monarhistă nu amintește nimic despre acest amănunt.

Instinctul matern face victime

O focă a mușcat o femeie pentru a-și apăra puiul

O femeie de 80 de ani a fost mușcată de picior de o focă sălbatică în timp ce se plimba printr-o rezervație naturală din estul Angliei. Mamiferul, lung de peste trei metri și cîntărind 190 de kilograme, încearca să-și apere puiul. El a înfășcat bătrîna de haină și a mușcat-o de picior atît de tare, încît a fost nevoie ca femeia să fie spitalizată. Specialiștii de la rezervația naturală Lincolnshire afirmă că focile au o mușcătură de zece ori mai periculoasă decît cea a unui cîine Rottweiler (rasă cunoscută pentru agresivitatea ei) și că în această perioadă a anului, cînd mamiferele au pui, o plimbare prin rezervație este la fel de periculoasă ca o plimbare prin savana africană.

După ce s-au dat cu Gabriela Sabattini

Femeile vor putea mirosi a Michael Jordan

Superstarul echipei de baschet Chicago Bulls, Michael Jordan, a împrumutat numele său unui parfum. Amestec de lămîie din Costa Rica și de trandafir din Carolina de Nord, L'air de Jordan va fi găsit și sub formă de gel, deodorant și apă de toaletă. Campania publicitară de lansare este estimată la 100 de milioane de dolari, sumă mai mică decît venitul anual al lui Mike.

Avînd drept tată un cunoscut rocker

Fiul Pamelei Anderson, încă sugar, debutează pe platoul de filmare

În ultima zi de fimări din acest an la popularul serial "Baywatch", difuzat și pe micile noastre ecrane, Pamela Anderson a venit pe platou cu fiul ei, Brandon, pentru a-l prezenta colegilor din serial. Ea joacă într-unul din rolurile principale și se află în concediu de maternitate. Tatăl micuțului Brandon este Tommy Lee, bateristul celebrei formații glam-rock MOTLEY CRUE și fostul soț al actriței Heather Locklear, protagonistă a serialului "Melrose Place".

NOU La 1 Decembrie 1996 se deschide *CENTRUL COMERCIAL DIXMAN* din Vaslui, str.Fabricii nr.1 (fost depozit ICRA).
NOU 60 de standuri comerciale în condiții deosebite de depozitare și comerț.
COMERCIANȚI! încă mai puteți închiria unul din aceste standuri!

UTILAJE FRIGORIFICE
ITALIA
CONGELATOARE, VITRINE ORIZONTALE SI VERTICALE, CAMERE FRIGORIFICE, AGREGATE PENTRU DULAPURI
PLOIEȘTI - ICRA-BUCEGI (zona XENIA)
tel/fax 044/110891; 044/161113

Societatea TELECABLE SRL
anunță că începînd cu data de
1 ianuarie 1997
este obligată să majoreze taxa de întreținere lunară la suma de
7500 lei.
Cu ocazia achitării taxei de întreținere pe luna decembrie 1996, se vor încheia noile anexe la contract.

pangran
Consilul de Administrație al PAS "Pangran"
convoacă *Adunarea Generală a membrilor PAS*
pe data de **13 decembrie 1996**, ora 10.00, la Clubul Panificației
Adunarea va avea următoarea ordine de zi:
1. Analiza bilanțului 1994 -1995;
2. Situația dividentelor 1994 -1995;
3. Probleme organizatorice;
4. Diverse.
Iași
Str. Chișinăului 33
tel. 032/130120

Vizitînd HALA CENTRALĂ
Nu uitați: ETAJUL 2
FRIGIDERE, CONGELATOARE
ARCTIC -Găești
(140 l, 160 l, 210 l)
MASINI DE SPALAT (mari și mici)
MASINI DE CUSUT
LUSTRE (toate tipurile și toate mărimile)
ETAJUL 2 - HALA CENTRALĂ!
CELE MAI MICI PRETURI!

ROMANEL - Gold Star
PRIN *GIREXIM INTERNATIONAL*
PRODUSE ELECTRONICE ȘI ELECTROCASNICE GOLDSTAR
PLATA ÎN 12 RATE LUNARE CU NUMAI 30% AVANS !
TOMBOLĂ LUNARĂ !
Dacă ați cumpărat produse în valoare de peste 500.000 lei participați în fiecare lună pe data de 10 la tombola ce are ca premiu un televizor color GOLDSTAR !
Vizitați magazinele din G. Muzicescu 7A, tel. 032/215981 și G. Ureche 3, tel. 032/213130, 213122
Cîștigătorul tombolei este:
LEONTE NATALIA
Str. Vîntu nr. 3, Iași

TV EUROPA NOVA
canal 54
sîmbătă, 30 noiembrie, ora 10:00
MATI NOVA
Aerobic
Tiri-Plici și Tiri-Pleosc
Echinocțiu de tranziție - Dintr-o barcă în alta
Școala de modă
Din colț în colț
Cavalerii rîsului - Doru Octavian Dumitru
Pauza de notă întregă - *Voltaj 88*
Camera ascunsă
Ce citim?
Rețeta zilei
Film serial - "Meseriașii" (ep.1)
realizatori: Mihaela Calcan, Horia Gumeni

CONY SAT
STUDIOUL DE TELEVIZIUNE IAȘI
Sîmbătă ora 18.00 COCKTAIL MAGAZIN
emisiune interactivă de divertisment
Realizator OANA TURCU
Duminică ora 18.00 MOZAIC DUMINICAL
emisiune interactivă de divertisment
Realizator CRISTINA CONSTANTIN
Telefonul telespectatorului
032/230576

SÎMBĂTĂ-
DUMINICĂ
30 noiembrie -
1 decembrie 1996
Inclus în nr. 284

monitorul
Financiar

SECȚIUNEA C
ECONOMIC
UTILITARE
PUBLICITATE

De ieri, pe piața ieșeană

Taxiuri de lux

■ *firma de taximetrie "Satt" a scos la stradă 18 autoturisme "Daewoo Cielo", parcul auto urmînd a fi mărit cu încă 12 mașini*

Începînd de ieri, pe piața ieșeană a taximetrelor a apărut o nouă firmă, "Satt" SRL, care a ținut să iasă "la stradă" cu o inițiativă inedită: taxiurile firmei (în număr de 30, din care ieri au fost lansate în cursă 18) sînt autoturisme "Daewoo Cielo". "Satt" SRL Iași este reprezentant pentru județul Botoșani al firmelor "Daewoo Automobile Romania" și "ARO" Cîmpulung Muscel. ***"Investiția noastră în Iași se ridică la circa 1,5 miliarde lei, sumă provenită din resursele financiare interne ale firmei"***, a precizat ***Iulian Berescu,*** administratorul firmei. Pentru cele 30 de autoturisme Cielo (achiziționate în rate de la firma producătoare) societatea a angajat, în total, 50 de oameni. Majoritatea acestora o constituie șoferii, în număr de 30, cărora li s-au cerut garanții imobiliare. ***"Avem nevoie de garanții, pentru cazul în care autoturismul este fie vîndut - cum s-a întîmplat în București, fie distrus ca urmare a consumului de alcool"***, a precizat Iulian Berescu. Conform estimărilor, firma speră să-și recupereze investițiile și să amortizeze cheltuielile pentru cumpărarea mașinilor în circa doi ani de activitate. Concret, venitul pe care îl aduce lunar un taxi care rulează non-stop, la tariful stabilit în prezent - 750 lei/Km, se ridică la peste 2 milioane de lei lunar, bani din care se scad costul carburanților și salariul șoferilor. De menționat că în România, mai sînt trei orașe unde funcționează firme de taximetrie cu autorurisme "Daewoo Cielo" - București, Suceava și Craiova. **(D.V.)**

ANTIMARKETING

Cumpăr, deci exist (V)

■ *pentru unii, a cumpăra poate deveni o manie*

Psihiatrii susțin că atunci cînd ajungem să facem numai cumpărături de dragul de a cumpăra înseamnă că am cam luat-o razna. În marketing așa ceva se numește comportament de cumpărare compulsiv sau maniacal. Nevoia de a cumpăra nu mai vine din rațiune, nici din impuls spontan și trecător. Este un fel de manie comparabilă cu nevoia toxicomanului de a se dopa. Ca și narcoticele, cumpărăturile compulsive procură un gen de plăcere distructivă și costisitoare. Cumpărătura compulsivă nu are o legătură directă și clară cu nevoia de anumite bunuri, ci satisface doar o dorință bolnăvicioasă de a lua decizii. Oamenilor le place să ia decizii pentru că ele procură un sentiment de putere și libertate individuală. Actul de cumpărare este și el rezultatul unei decizii. Este un act de autoritate interioară. Cînd această "autoritate" nu poate manipula altceva (copii sau subalterni, de pildă), ea se rezumă la a manipula bani și lucruri. A cumpăra înseamnă și așa ceva.

Cumpărătura compulsivă ține mai curînd de patologic, decît de normalitate. Poate fi indiciul unei depresii nervoase, al unei crize afective sau al unui complex de inferioritate și dezorientare. Asta costă bani, chiar dacă nu-i dăm la doctor.

Bunurile cumpărate compulsiv pot fi utile, dar nu neapărat necesare. Ele satisfac nevoia de a cumpăra, iar nu pe aceea de a le consuma sau folosi. Cu ele, cumpărătorul încearcă să umple un gol interior, să depășească o criză emoțională sau un complex psihic. Vanitățile deșarte pot conduce tot pe aici.

Studiul comportamentului consumatorului a dovedit că femeile cad victimă cumpărării compulsive mai ușor decît bărbații, iar subalternii mai ușor decît șefii. Asta, probabil, pentru că în viața de fiecare zi sînt mai puternic dominați și "rabdă" mai multe umilințe. Uneori, din același motiv, mamele pot fi mai dure cu copiii.

Cum să ne apărăm de cumpărătura compulsivă? Rețete nu știu, dar faptul că ne punem întrebări asupra comportamentului nostru de cumpărare poate fi deja un pas înainte. Echilibrul psihic și afectiv este medicamentul cel mai bun. Cum să ne păstrăm echilibrul...? Habar n-am. Un lucru este sigur: dacă banii puțini sînt semn de trai prost, banii mulți nu sînt neapărat semn de trai bun. Să auzim de bine. **(Ștefan PRUTIANU)**

O modalitate avantajoasă de a mări volumul de vînzări în perioada premergătoare sărbătorilor de iarnă

Comercianții ieșeni vînd masiv cu plata în rate

Din ce în mai mulți comercianți ieșeni au început să apeleze în ultimul timp la sistemul de vînzare cu plata în rate, motivele aceastei tendințe fiind intenția de a vinde cît mai multe produse într-un timp cît mai scurt. Acest "fenomen" se intensifică mai ales în apropierea sărbătorilor de iarnă și în mod special, pentru produsele de folosință îndelungată, ale căror prețuri sînt foarte ridicate.

Printre acestea se numără aparatura electronică și electrocasnică, echipamentele de tehnică de calcul, mobilierul ș.a.

Firmele care practică acest sistem încearcă să ofere cumpărătorilor o gamă cît mai diversă de facilități, cum ar fi: transportul produselor la domiciliu, un număr mai mic de garanți (care să nu fie neapărat salariați ai unor firme de stat), eliminarea obligativității de plată a unui avans din contravaloarea produsului, etc. Conform declarațiilor managerilor acestor unități, în fiecare zi, cîteva zeci de ieșeni cumpără produse de folosință îndelungată cu plata în rate, mai ales în perioada actuală, premergătoare sărbătorilor de iarnă.

Printre magazinele ce oferă clienților și produse cu plata în rate se numără: societatea "Nest Electronics", care comercializează aparatură electronică, "Ario" - covoare persane, mochete, perdele, haine de blană etc., magazinele "Vama Veche", "Emi", "Nipon", "Avatti" și "Moldova", precum și multe altele.

"Nest Electronics" vinde cu plata în rate o largă gamă de produse, cum ar fi: televizoare color Royal cu plata în 12 rate lunare (ce se achită la Bankcoop) și un avans de 30% (care se achită la magazin la încheierea contractului); mașini de spălat și frigidere San Giorgio etc. Pentru achiziționarea acestor produse, solicitantul trebuie să aibă în total 4 garanți și să achite suma totală în maximum 6 rate. Magazinul "Ario" nu percepe dobîndă, dar obiectul poate fi dobîndit abia după achitarea ultimei rate. Concret, pentru cumpărarea unei haine de blană naturală, solicitantul trebuie să plătească un aconto stabilit de comun acord, urmînd ca după aceea să se fixeze numărul de rate și valoarea acestora.

În cazul magazinului "Emi", cetățenii care nu dispun de banii necesari pentru primele rate pot beneficia de credite oferite de Bankcoop. Aceste credite nu pot depăși mai mult de 70% din contravaloarea bunurilor și 50% din veniturile nete ale familiei (ale soțului și soției) în cursul unui an. În ceea ce privește veniturile garanților, facem mențiunea că în proporție de 50% pe an trebuie să acopere întregul credit plus dobîndă. La magazin "Nippon", rata reprezintă o treime din salariul cumpărătorului, fiind necesari doi garanți, fără obligativitatea de a plăti un avans. **(Raluca NAVROTESCU)**

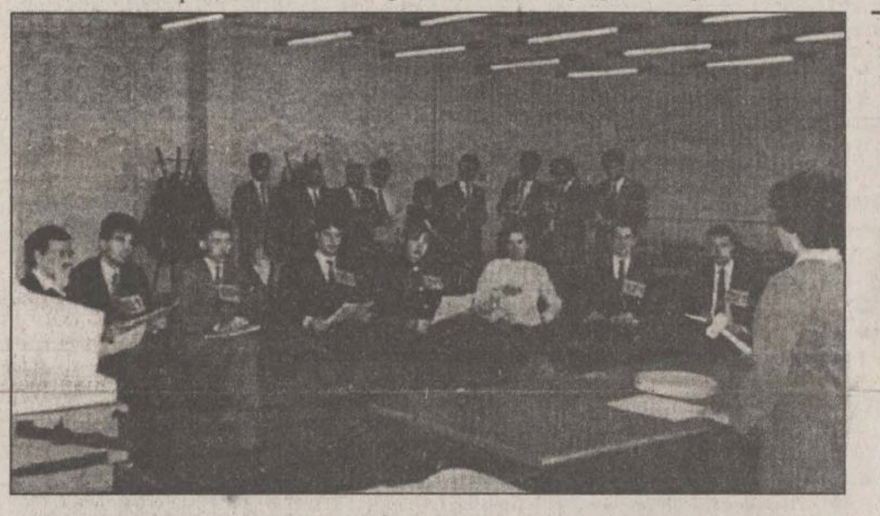

Alte 44 de firme și-au anunțat aceeași intenție

Crește numărul societăților cotate la Bursa de Valori

Bursa de Valori București a anunțat vineri înscrierea la cota Bursei de Valori a SC Oltchim SA Rm. Vîlcea. Decizia a fost luată joi, 27 noiembrie a.c., de către Comisia de înscriere la cota Bursei. Oltchim are un capital social de 266,3 miliarde lei, la o valoare nominală a acțiunii de 1.000 lei. Acționarii societății sînt: FPS - 51%; acționari persoane fizice - 49%. Societatea a fost inclusă în programul de privatizare în masă, iar cota de acțiuni alocată subscrierii prin titluri de privatizare a fost suprasubscrisă.

Societatea de valori mobiliare care a prezentat Oltchim la cotare este Inter Active SA Rm. Vîlcea. În momentul cotării, Oltchim va avea cel mai mare capital social pentru o societate tranzacționată la bursă. Bursa de Valori nu a precizat cînd vor intra la cotare acțiunile societății Oltchim. În prezent, la Bursă sînt tranzacționate acțiunile a 16 societăți comerciale. De asemenea, BVB a anunțat că 10 societăți comerciale au depus cerere de înscriere la cotă, astfel încît numărul total al societăților care și-au exprimat intenția de a fi cotate a ajuns la 44. Cele 10 societăți sînt: Competrol București, Sanifarm Bihor, Mebis Bistrița, Petros Ploiești, Dorobanțul Ploiești, Apcarom Buzău, Condemar Constanța, Marea Neagră Constanța, Carmetaplast Deva, Decebal Deva.

Conflicte care mocnesc de cîtiva ani

"Preboc" și "Trust Construcții" își dispută cu disperare patrimoniul

Luni, 2 decembrie, societățile Preboc SA și Trust Construcții SA Iași vor încerca să rezolve, cu ajutorul unei comisii de mediere, litigiile mai vechi privind patrimoniul acestora. ***"Luni vom da divorț în mod oficial. O comisie formată din salariați ai ambelor societăți va stabili clar patrimoniul fiecărei firme"***, a declarat directorul economic al SC Preboc SA Iași, *Elena Ceaușu.*

Litigiile dintre cele două societăți au început la divizarea Consart SA Iași, act din care au luat naștere Trust Construcții SA (firmă care își revendică "filiația") și, printre altele, Iasicon SA și Preboc SA Iași. ***"În momentul desprinderii din trust (fostul Consart), acesta avea datorii la bănci - credite nerambursate, pentru care au fost puse gaj active care, ulterior, ne-au fost date în patrimoniu. Aceste datorii ar fi trebuit plătite de SC Trust Construcții SA - însă nu s-a întîmplat astfel. Concret, după înființarea noastră, fie banca, fie trustul (Trust Construcții, n.r.) au vîndut activele noastre pentru recuperarea datoriilor lor. Este, evident, un lucru incorect - pentru că astfel am plătit datoriile altora"***, a menționat Elena Ceaușu.

Practic, SC Trust Construcții SA a vîndut, în decembrie 1995, o clădire cu 2 etaje (plus 430 mp aferenți acesteia) - active care aparțineau firmei Preboc SA. Curios este că, la opt luni după vînzarea clădirii și terenului aferent (în august 1996), Fondul Proprietății de Stat Iași - FPS trimite societății Preboc SA o adresă prin care i se comunică scoaterea clădirii și a terenului în cauză din patrimoniul Preboc și trecerea lor în patrimoniul Trust Construcții. Practic, după opt luni, FPS Iași încearcă acoperirea unui lucru nelegal, printr-un act cu aplicare retroactivă semnat de ***Toader Berlea,*** directorul FPS Iași, și ***Lucian Flaișer,*** în calitate de reprezentant FPS. Ciudățeniile nu se opresc aici. ***"În 1994, trustul a vîndut toate garsonierele și locuințele (peste 70, n.r.) dintr-un imobil care în mod firesc ar fi trebuit să ne aparțină. Ciudat este că banii pentru locuințe i-a luat trustul, iar Preboc a primit terenul de sub clădire - teren pentru care, acum, plătim impozit"***, a precizat Elena Ceaușu.

De menționat că declarația lui Toader Berlea, directorul FPS Iași - care confirmă vînzarea clădirii și terenului menționat și a justificat actul FPS ca fiind ***"o încercare de a da lucrurilor un făgaș legal, pentru că trustul nu putea vinde ceea ce nu-i aparține"*** - este infirmată de ***Nicolae Ionescu,*** directorul Trust Construcții SA. ***"Terenul și clădirea nu au fost vîndute, ci sînt în proprietatea trustului. Au fost întotdeauna, dar cei de la Preboc nu au vrut să înțeleagă"***, a declarat Nicolae Ionescu - care a refuzat ulterior orice discuție. **(D.V.)**

Față de închiderea precedentă

Pe piața extrabursieră nu s-au înregistrat fluctuații mari de preț

Prețul acțiunilor pe piața extrabursieră OTC nu a variat semnificativ față de închiderea precedentă. Au crescut acțiunile Arpechim Pitești, de la 3.800 la 4.000 lei/acțiune, Faimar, de la 205 la 330 lei/acțiune, Competrol București, de la 400 la 500 lei/acțiune, Turbomecanica, de la 4.400 la 4.900 lei/acțiune. Au scăzut acțiunile Petrobrazi, de la 1.450 la 1.000 lei/acțiune, IMEP Pitești, de la 1.000 la 650 lei/acțiune, Comind Ciuc, de la 690 la 69 lei/acțiune, Sacomet, de la 8.000 la 4.000 lei/acțiune, Uzinexport-import, de la 960 la 760 lei/acțiune, Carmesin, de la 3.000 la 2.500 lei/acțiune. S-au tranzacționat 135.653 acțiuni, la o valoare de 61.534.757 lei. S-au tranzacționat acțiunile a 27 societăți, din 344 listate. Vineri au fost incluse în sistem încă 57 societăți, printre care este și societatea ieșeană SUT SA.

Ca urmare a dificultăților financiare ale companiei olandeze

Bursa din Amsterdam a oprit tranzacționarea acțiunilor "Fokker"

Bursa din Amsterdam a hotărît joi să suspende tranzacționarea acțiunilor Fokker pînă la o dată nespecificată, relatează REUTER. Compania Fokker ducea tratative cu Samsung Aerospace privind preluarea de către partea coreeană a acțiunilor sale, dar, în cursul zilei de joi, compania Samsung a anunțat că nu va putea lua o decizie în acest sens pînă la sfîrșitul anului. Compania Fokker a mai purtat, anterior, discuții cu companii din mai multe țări privind o eventuală preluare a acțiunilor sale, dar acestea nu au ajuns la nici un rezultat. În urma anunțului companiei Samsung, o firmă nord-irlandeză a încetat producția de componente pentru avioanele Fokker. Toți furnizorii companiei Fokker au dubii serioase față de capacitatea companiei olandeze de a-și plăti facturile. Guvernul olandez, administrația și muncitorii companiei cred că numai o minune ar mai putea salva compania de la faliment.

ȘTIRI ECONOMICE

La Bursa de Mărfuri din Londra

Prețul cafelei a scăzut joi la cel mai mic nivel din ultimele 31 de luni

Prețul cafelei cu livrare la termen de trei luni a scăzut joi la cel mai mic nivel din ultimele 31 de luni, ca reacție la veștile referitoare la creșterea puternică a stocurilor, după înregistrarea unei recolte foarte bune în acest an, informează REUTER. Astfel, prețul cafelei cu livrare în luna ianuarie a ajuns la 1.352 dolari/tona, față de nivelul de 1.390 dolari/tona, înregistrat la închiderea sesiunii de tranzacționare de miercuri. Prețul argintului a continuat să scadă în cursul tranzacțiilor de joi, ajungînd la 4,72 dolari/uncia, aceasta fiind cea mai redusă cotație înregistrată din luna martie 1995. La rîndul său, prețul aurului a scăzut în primele ore de la începerea sesiunii de tranzacționare la 372,20 dolari/uncia, cel mai mic nivel din aprilie 1995. La închiderea sesiunii de ieri uncia de aur a fost cotată la 372,75 dolari, cu 1,20 dolari mai puțin decît în ziua precedentă. Prețul cuprului a scăzut ușor, ajungînd la 2.255,50 dolari/tona, față de 2.270 dolari/tona la închiderea sesiunii de tranzacționare de miercuri.

În luna noiembrie

Finanțarea importurilor de țiței a fost asigurată, în majoritate, de Bancorex

Deschiderea acreditivelor necesare importului de țiței pentru luna noiembrie a fost asigurată în cea mai mare parte de către Bancorex, au declarat agenției Mediafax surse oficiale din cadrul Petrolexportimport. Joi, 28 noiembrie, banca a deschis acreditivul în valoare de 22,5 milioane dolari pentru cantitatea de 143.000 tone descărcate la Oil Terminal de pe ultimul vas de țiței din contul lunii noiembrie. Bancorex a deschis, prin efort propriu, acreditive în valoare de 70 milioane dolari din cele aproximativ 115 milioane necesare pentru importul celor 700.000 tone de țiței din noiembrie. Încărcarea, transportul și descărcarea țițeiului din import se efectuează în baza garanțiilor de firmă ale Petrolexportimport. Pe măsura deschiderii acreditivelor, cantitățile de țiței stocate la Oil Terminal primesc liber la pompare și sînt livrate în rafinării. Programul de importuri pentru această iarnă prevede un nivel minim lunar de 700.000 tone de țiței, au adăugat sursele citate. Petrolexportimport va garanta în continuare operațiunile de transport și descărcare a țițeiului. Asigurarea finanțării necesare pentru livrarea acestuia la rafinării se va face în continuare cu sprijinul Bancorex, al altor bănci comerciale și al instituțiilor de care depinde importul de țiței, au precizat aceleași surse.

Potrivit premierului rus Viktor Cernomîrdin

Economia subterană a Rusiei realizează 50% din producția industrială a țării

Economia subterană a Rusiei realizează 50% din producția industrială a țării, subminînd în acest fel economia rusă, a declarat premierul rus Viktor Cernomîrdin, citat de REUTER. "Estimările privind ponderea economiei subterane variază între 20 și 50%, fapt care nu înseamnă numai evaziune fiscală. Economia subterană reprezintă un mediu de dezvoltare a corupției și a spălării banilor, o sursă a criminalității și a crimei organizate", a precizat Cernomîrdin. Economia subterană a afectat exporturile de materii prime, comercianții folosind contracte false la prețuri mai mici decît în realitate, împărțind diferența cu partenerii lor străini, a adăugat Cernomîrdin. Primul adjunct al ministrului Economiei, Iakov Urinson, a declarat că circa 25% din producția industrială în acest an nu este supusă impozitării, față de 18-20% în 1995.

Dobînzile plătite de băncile comerciale pentru depozitele la termen în lei înființate de persoanele fizice

Durata depozitului	1 lună	3 luni	6 luni	9 luni	12 luni	la vedere	suma minimă
Banca Comercială Română	51%	53%	50%	48%	48%	16%	100.000 lei
Banca Română pentru Dezvoltare	43%	53.50%	54%	54.50%	55%	15%	100.000 lei
Banca Ion Țiriac	55%	50%	45%		42%	25%	500.000 lei
Casa de Economii și Consemnațiuni					40%	15%	150.000 lei
Bankcoop	55%	60%	53%	53%	55%	21%	200.000 lei
Banc Post		42%	48%		51%	18%	500.000 lei
Credit Bank	61%	63%	65%	65%	66%	21%	100.000 lei
Banca Agricolă	40%	58%	45%	46%	50%	16%	500.000 lei
Bancorex	60%	55%	55%	55%	55%	22%	1.000.000 lei
Banca "Dacia Felix"		37%	39%	41%	43%	15%	
Banca București	50%	50%	48%	46%	45%	16%	500.000 lei
Banca Românească	53%	54%	52%	50%	50%	18%	500.000 lei

FONDURI DE INVESTIȚII

Valoarea la zi a unităților de investiție:

FMOA - SAFI: (29.11.1996)	16.700 lei - valoare unică
CREDIT FOND: (29.11.1996)	9079 lei
FRI: (29.11.1996)	26.252 lei - tip A 78.762 lei - tip B
ARDAF: (29.11.1996)	13.820 lei
FNI: (2-8.12.1996)	24.425 lei
Fondul Transilvania: (2-8.12.1996)	15.540 lei

Tranzacții pe RASDAQ decontate de SNCDD

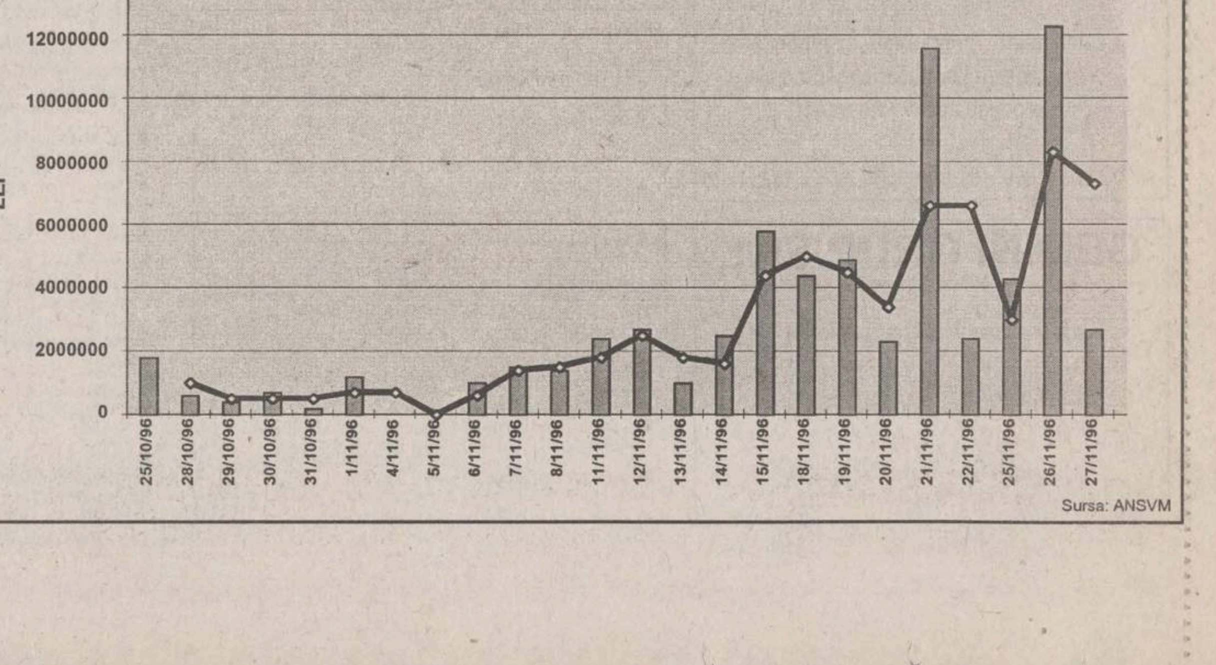

Sursa: ANSVM

AGENDA OMULUI DE AFACERI

ETNIS

Reprezentanța firmei germane **Vaillant** pentru Moldova, vă oferă:

Centrale și cazane pentru încălzit pe combustibil lichid, gaz și electrice

- proiectare, montaj și garanție 3 ani
- plata în 6 rate lunare

Str. N. Iorga 7D, bl. F5, tel. 230113, fax 232690
telemobil 018613246

PROINF S.R.L.

Centrul pentru Instruire în Informatică organizează cursuri de instruire pentru:

- formare operatori (DOS, WINDOWS, utilitare)
- formare utilizatori PC (contabilitate, proiectare asistată, tehnoredactori)

Iași, str. Golia 14, tel-fax:032/ 115944

AVICENA COMPUTERS

Dealer autorizat

● PACKARD BELL ● DECK ● IBM / LEXMARK ● HEWLETT PACKARD ● UBI cod de bare

PLATA ÎN RATE

Iași, Bd. Ștefan cel Mare 10, tel./fax 032/213047

ACE COMPUTERS

distribuitor autorizat DTK *Computer*

Vindem din stoc sisteme performante:

- **toată gama 486 PCI**
- **Pentium, Triton 2, 512 KB Cache Pipeline, EDO RAM**

Iași, Grigore Ureche 3, bl. Walter Mărăcineanu, parter, tel/fax: 032/213122, 213130

Compania de Turism NET

TRANSPORT AERIAN: *destinații și tarife speciale*
Atena, Berlin și Frankfurt - 220 USD
Verona - 216 USD, Roma - 290 USD
Malta - 275 USD, Casablanca - 450 USD

Iași, Casa Modei - mezanin, tel.:032/213450, fax: 032/270415

Agenția de Turism UNIREA (OJT) Iași

EXCURSII EXTERNE

ELVEȚIA (18.11), CHINA (săptămînal), FRANȚA (21.11; 10.12) AUSTRIA (24.11), EGIPT (5.11, 3.12), GRECIA (16.11), CIPRU (permanent).

Locuri la odihnă și tratament cu durata sejurului la alegere în orice stațiune.

Iași, Piața Unirii nr. 12, tel. 032/143037

Agenția de turism BTT

REVELIOANE 1997 - interne: Dîmbu Morii, Bran, Gura Rîului, Moldovița, Vatra Domei, Bușteni, Sovata, Lacu Roșu, Cîmpulung Moldovenesc, Poiana Brașov

Tabere pentru elevi și studenți

Iași, str. Gr. Ureche nr. 27
tel:032/113665, fax:032/142017

ROTHERM

Reprezentant al firmei **FERROLI** - Italia

- Echipamente de condiționare aer etc.
- Calorifere din oțel, pompe, hidrofoare etc.
- ***Proiectare, montaj, garanție, service etc.***

Iași - Tel./Fax: 032/175105

DAS

Reprezentant al firmei germane VAILLANT
Distribuitor ROMSTAL și DE LONGHI (Italia)

- proiectează și execută rețele de încălzire
- proiectează și instalează centrale termice
- dimensionează instalații de climatizare, instalații de răcire și ventilație

Iași, str.Aurel Vlaicu 87, Tel./Fax: 032-175488

DAS

Reprezentant al firmei germane VAILLANT
Distribuitor ROMSTAL și DE LONGHI (Italia)

proiectează și instalează echipamente de îmbunătățire a factorului de putere cu tehnologie germană

Iași, str. Aurel Vlaicu 87, Tel./Fax: 032-175488

FIMEX SRL

comercializează:

- calculatoare, imprimante, componente,
- produse de birotică și consumabile
- produse audio - video JVC

Str. Cuza Vodă nr. 8 tel. 032/117119, tel./fax: 032/211333

GEMINI GRUP SRL

Depozit materiale de construcții

OȚEL-BETON, PLASE SUDATE, etc.

Iași, bd. Chimiei nr. 14 (incinta "Preboc"), tel. 032/135147/33, tel./fax 032/271212

NOILE CENTRE DE PRELUARE A ANUNȚURILOR

! de MICĂ PUBLICITATE

Toate anunțurile publicate de către elevi, studenți, pensionari și șomeri sînt **GRATUITE**. Tot **GRATUIT** apar și anunțurile de la rubricile "Locuri de muncă", "Felicitări" și "Decese". **GRATUIT** ! anunțurile pot fi însoțite de fotografii!

Noi tarife tentante la rubricile "Vînzări"/ "Cumpărări"! Reduceri **MAXIME** de preț pentru anunțurile Dumneavoastră! **NOU!** Anunțurile se pot prelua și la **INTERPRESS** (Gara)

Ziarul care stă de vorbă cu oamenii!

Monitorul

TĂTĂRAȘI FLORA

PĂCURARI ARIO

PODUL DE PIATRĂ C.M.V.

ALEXANDRU CEL BUN ELGINA

GARĂ INTERPRESS

FLORA - COMPLEX ALIMENTAR

Oferă:
- carne, preparate din carne
- lactate, specialități, dulciuri
- pîine, produse de panificație
- băuturi alcoolice

Cele mai mici prețuri! Calitate garantată!

Program: luni-vineri 6.00-20.00; sîmbătă 7.00-15.30; duminică 8.00-14.00
Str. Vasile Lupu nr. 110, tel. 032/175094

ARIO

Comercializează:
- covoare, mochete, festonat covoare și mochete
- haine blană și piele
- îmbrăcăminte
- metraje și perdele

Produse de calitate cu plata în rate!

Program: luni 10.00-20.00; marți-sîmbătă 8.00-20.00; duminică inchis
Bd. Păcurari 142, bl. 585, tel. 032/163928

C.M.V. - SUPERMARKET

Oferă:
- produse alimentare, dulciuri, băuturi alcoolice
- cosmetice
- mobilă
- gresie, faianță, instalații sanitare

Bun gust și calitate la prețuri atractive!

Program: luni-vineri 6.00-21.00; sîmbătă 7.00-21.00; duminică 8.00-13.00
Complex Podu de Piatră, tel. 032/135598

ELGINA - MAGAZIN ALIMENTAR

Oferă:
- pîine, făină, produse de panificație
- zahăr, ulei, ouă, produse de băcănie
- produse pentru curățat și de uz casnic
- frigidere

Prețuri minime!

Program: luni-vineri 7.00-20.00; sîmbătă 7.00-14.00; duminică 8.00-14.00
Bd. Al. cel Bun nr. 44, tel. 032/152070

INTERPRESS - DIFUZOR DE PRESĂ

vinde:
- ziare locale
- ziare centrale
- reviste
- integrame

La noi găsiți orice ziar!

Program: non-stop
Gara de Nord - Iași

Vînzări

■ Ventilatoare de birou și de podea (cu picior), en-gros și en-detail. Telefon 213284.

Mese de biliard

Noi, stejar negru, sistem cu fise, placă marmură, accesorii, transport, montaj, reparatii. Fălticeni, telefon 030/442724. (0733167)

Materiale de construcție

Balast, nisip, var - pastă. Telefon 740345. (02543)

Adidași Puma

Piele integral, talpă turnată, mărimile 35,5-36 și 44-44,5, avantajos. Telefon 231800. (343125)

■ Numai en-gros baloți îmbrăcăminte și lenjerie pat, calitate deosebită, import SUA și încălțăminte second-hand Germania. Telefon/fax 032/176428, după ora 19.00 sau 01/3236682. (343123)

■ Îmbrăcăminte și încălțăminte second-hand, import SUA, vă oferă "Plus Magazin", șoseaua Arcu, vis-a-vis de stația "Voința". (343411)

■ Xerox, model NASHUA, japonez. Telefon 176225.

Covrigei ambalați

SC INVEST CONA SRL, Bacău, vinde covrigei ambalați (scutiți de TVA). Preț 600 lei, transport gratuit. Comenzi la telefon 032/166819, între orele 11,00-21,00. (343428)

■ "Vilă de Aur" - Poiana Brasov, perioada 1-7 noiembrie. Telefon 129394. (343410)

■ Sisteme de alarmă profesionale QUORUM. Telefon 130134.

■ Cadru chiosc metalic. Telefon 223260. (342976)

■ Tejghea rafturi, ladă frigorifică și suport pentru butoaie. Telefon 168517.

Citrice en-gros

S.C. FLORI SERVICE S.R.L. Iasi distribuie en-gros, prin depozitul din str. Crișan nr. 12 (în spatele Mitropoliei), citrice, importator direct Grecia. Telefon 146691 sau 130423. (343437)

Ceas Camel Trophy

Original, în garantie. Pret 100$. Relatii la adresa T. Vladimirescu, T 15, camera 109.

■ Urgent 5 uși apartament. Telefon 165035.

■ Urgent un butoi - 100 kg, două butoaie de 60 kg și o damigeană de 20 litri. Telefon 165035.

■ Haină blană vulpe roșcată, nouă, lungă, mărimea 46, 3.000.000 lei. Telefon 178507. (343081)

■ Loz "Vila de Aur" Brașov, perioada 14.06.-20.06. Telefon 159529. (343316)

■ Urgent cățeluși pechinezi, rasă pură, deosebiți, 2 luni, preț avantajos. Telefon 172795, după ora 14,00.

■ 2 rezervoare fibră de sticlă a cîte 20.000 l fiecare. Telefon 030/230746. (343082)

■ Acte societate fără activitate din anul 1994. Telefon 123851.

■ Jaluzele aluminiu orizontale și verticale. Preturi minime. Telefon 215842.

■ Vin roșu. Telefon 157603. (343319)

■ Centrală termică (gaz), automatizată, cu sistem dublu, tip instant. Ofer garantie și service la punerea în funcțiune. Pret informativ 1,6 milioane. Telefon 128811. (343328)

■ Două verighete aur (2x2,12), 18 K. Pret 200.000 lei. Telefon 161870. (343342)

Aragaz "Carpați"

4 ochiuri, stare bună; pret convenabil. Relatii în str. Ciric nr. 40A, bl. V2-2, et. 3, ap. 13, între orele 15,00-20,00.

■ Loz "Vila de aur". Telefon 030/373537. (343344)

■ En gros stiks mac, sare. Pret convenabil. Telefon 115101. Str. Gîndu 5. (343346)

■ Mașină de scris electrică, stare perfectă. Telefon 114354. (343334)

■ Studiou convenabil. Telefon 232196.

■ Brățară de fildeș, 64 g, pret avantajos. Telefon 157728.

■ Cojoc damă, mărimea 42-44, stare bună, pret negociabil. Telefon 177390.

■ Bibliotecă și canapea. Telefon 160197, după orele 16,00.

■ Centrale termice import Ucraina. Telefon 179364. (343087)

■ Societate comercială prestări. Telefon 152465. (343336)

■ Canapea 3/4 extensibilă, pentru două persoane, 160.000 lei. Relații în str. Traian nr. 10, vis-a-vis de Sala Sporturilor, în spatele Bisericii Lipovenești, între orele 10,00-15,00.

■ Vin nobil superior și țuică rafinată. Telefon 163505.

■ Husă auto din piele capră. Telefon 177550 sau tel./fax 210615. (343465)

■ Acte S.C. înființată în 1992, dar care nu a functionat niciodată. Telefon 114143, seara.

■ Fasole, cantități mari, 2000 lei/kg. Telefon 114143, după ora 16,00.

Frigidere Arctic

Arctic 240 l (800.000 lei); frigidere Arctic 180 l (700.000 lei); frigidere Arctic 120 l (625.000 lei); congelatoare Arctic 210 l (1.140.000 lei); congelatoare Arctic 160 l (990.000 lei); congelatoare Arctic 120 l (820.000 lei). Telefoane: 142289; 210794. (343502)

■ Cavou 3 locuri în cimitirul Eternitatea. Preț avantajos. Relații la telefon 132906, după ora 16,00.

■ Mașină de cusut "Minerva" și "Adler", tejghea vînzare marfă, ușă metalică (cu cadru), masă metalică pentru croit, scaune și bancuri lucru (cizmărie). Telefon 215166, după ora 18,00.

■ Urgent, 4 masini de cusut "Textima", pret avantajos. Telefon 118346; 210805. (343501)

■ Haină piele bărbătească lungă, stare bună. Telefon 119260, după orele 16,00.

■ Haine nutrie neagră lungă, mărime 46 și scurtă maron mărime 48. Telefon 164454.

■ 4 scaune tapitate, pret 50 mii bucata. Telefon 158494.

■ Haină lungă piele maro și pantaloni piele. Pret avantajos. Telefon 154074.

■ Vînd la preturi foarte avantajoase magnetofon Kasthan cu boxe, set cergi și cojoc bărbătesc mărime 52. Relații la telefon 231084.

■ Haine nutrie si nurcă lungi. Telefon 171765. (343090)

■ Vin Merlot din anul 1995, calitate exceptională, pret 2000/l. Telefon 113372.

■ Vioară 3/4. Telefon 174352, după orele 16,00.

■ Palton alb din iepure, mărimea 46. Telefon 177254.

■ Patine de gheață, marcă germană, mărimea 40-42, 70.000 lei. Telefon 120610, după ora 17,00.

■ Faciba Vaslui, mărimea 56, eventual la comandă; pret 175.000, negociabil. Relatii la camera 35, cămin C3, Tg. Copou.

■ Colectie de mărci postale românești, mijloc plăcut de petrecere a timpului si îmbogățirea cunostintelor, colectie a cărei valoare timpul o însuteste si o înmieste, singurul mod de a păstra valoarea banilor investiti si apărati de inflatie. Telefon 137066.

■ Linie presare ulei la rece, alimentar și industrial, omologat Ministerul Sănătății. Telefon 129457. (343513)

■ Sobă de tuci pentru încălzit, pick-up electronic și magnetofon "Zeca - 140", avantajos. Telefon 139940.

■ Lemne de foc. Relații la telefon 221019.

Garnitură dormitor

Avantajos garnitură dormitor: 5 piese și șifonier, masă extensibilă cu 4 scaune, studio, toaletă cu oglindă și masă tv, toate bine întretinute. Telefon 115255, după ora 17,00.

■ Urgent scaun stomatologic second-hand, fabricatie suedeză, pret foarte avantajos. Telefon 215068 sau 112714.

■ Geacă MC, pantaloni piele si cojoc de damă. Preturi foarte avantajoase. Telefon 115571.

■ Aparat foto Zenit-E plus blitz, zilnic, după ora 20,00, cămin 30 decembrie, pavilion 9, camera 23.

■ Ieftin masină de scris "Gabrielle", portabilă, din Germania. Telefon 120292.

■ Pagere. Cele mai multe tipuri la cele mai mici preturi. Sunati la telefon 215010; 215177 si lăsati mesaj pentru pager 20312. Vă voi contacta imediat.

■ Aparat Polaroid supercolor 635 CL, la minut, 150.000, negociabil. Telefon 160781.

■ Kimono la pretul de 130.000 lei, mărimea 5,5. Telefon 144789.

■ Aur 14 karate, inel filigran, cu piatră verde, 6,68 gr, lăntisor bob orez - 6 g si lăntisor răsucit 3,35 gr, 40.000 lei/gr. Telefon 151896.

■ Minge baschet China, minge fotbal, între orele 18,00-21,00. Telefon 251120.

■ Tapet lavabil românesc. Telefon 153446.

■ Frigider mijlociu rusesc "Smolensc", foarte putin folosit, stare perfectă de functionare, si 6 scaune tapitate. Telefon 172765, după ora 14,00.

■ Vitrină frigorifică, nouă, de ALCO ARAD. Relatii la telefon 035/340936.

■ Cuptor cu microunde, nou, pret convenabil. Telefon 233519.

■ Pătut pentru copil. Telefon 211480.

■ Avantajos porti metalice placate cu scîndură, cu deschiderea de 4 m, 2x2x2+1x2, cu yală plus 14 m liniari de gard în plase de scîndură date cu ulei plus 20 stîlpi metalici pentru gard de 2,5 m de la diam. 120 la diam. 60 plus 300 kg sîrmă ghimpată neagră. Telefon 116504, între orele 9,00-19,00.

■ Cadă mare fontă, chiuvetă fontă bucătărie, masină mică de spălat rufe si usă intrare apartament capitonată. Telefon 145252.

■ S.C. vinde dozator Fresco cu trei capete suc si unul de bere, cameră frigorifică, perfectă stare de functionare plus lazi plastic de 1 litru. Telefon 232642. (343527)

■ Masină de cusut "Ileana", stare perfectă. Telefon 149434. (343526)

■ Faiantă albă cu dungi roz, mărimea 200/250 mm, 132 buc. si o usă de brad cu tăblii. Telefon 124937.

■ Fraxi-Parine 03, 04, 06, 08. Telefon 171803.

■ Blană mouton doré, căciulă plus guler vulpe argintie, deosebite. Telefon 171803.

■ Pentru sportivi (culturiști, halterofili, rugbiști etc.) proteine din lapte, concentratie 70%. Telefon 116273.

■ S.C. vinde copiator TA320, în stare de functionare. Telefon 032/251693. (343524)

■ Tablă aluminiu 0,45x1000x2000. Telefon 110382, 173690.

Armă vînătoare

Marca "Warning", model 1995, semiautomată, cu 6 cartușe. Pret 1000 DM. Telefon 216440, între orele 8,00-16,00.

■ Sticks cu sare și cu mac - en gros, pret mic, str. Gîndu nr. 5, în spatele cinematografului "Victoria". Telefon 115101. (343535)

■ Vînd fermoare, capse, nasturi, embleme etc. Telefon 143419.

■ Cojoc damă, mărimea 44, lung. Telefon 137794.

■ Mese si taburete melaminate, stare bună, pret convenabil. Telefon 145851.

■ Mountain Bike, 330.000 lei, negociabil. Relații la telefon 215994.

■ Fasole. Telefon 158369.

■ Cuier si resou 3 ochiuri la gaz metan, stare foarte bună. Pret negociabil 200 mii, respectiv 100 mii lei. Telefon 252340.

■ Certificat proprietate COMTOM - Tomesti. Telefon 150236.

■ Filtru cafea "Bosch". Telefon 150236.

■ Damigeană 25 l si un certificat cu valoare nominativă. Relatii la adresa: str. Română, bl. M2, et. 1, ap. 16.

■ Blană neagră lungă, deosebită. Telefon 173940 sau 212910.

■ Cavou la Eternitatea. Telefon 150806.

■ Cojoc gri, mărimea 42-44. Telefon 214566, după ora 17,00.

■ Mobilă de nuc pentru sufragerie, model deosebit, compusă din masă ovală cu 6 scaune tapitate, vitrină și comodă. Sunati acum! Telefon 137491.

■ Manualele "Scheme de radioreceptoare", vol. I, II si "Scheme de televizoare, magnetofoane, pick-up-uri", vol. I, II, pret fix 100.000 lei. Telefon 137066.

■ Chiosc 3 mp. Telefon 032/141496. (1160)

■ Blănuri de nutrie. Telefon 136669.

■ Uleiuri salvie, lavandă. Telefon 161763, după orele 18,00.

■ Bicicletă Pegas, în stare de functionare. Telefon 174165.

■ Haină blană vulpe roșie, nouă, cu glugă, mărimea 44. Telefon 212345, seara. (343546)

■ Trei scaune cu spătar si un cuier pom. Telefon 138788.

■ Haină lungă, piele, bărbătească, neagră, mărimea 52 II, perfectă stare, si haină damă, mărimea 46 II, pret negociabil. Telefon 251457.

■ Schiuri import Germania, marca Heko, pret informativ 150.000 lei. Telefon 151502, între orele 18,00-21,00.

■ Cărucior si pătut copil, pret convenabil. Telefon 144992, după ora

■ Dormitor si alte piese de mobilier, zilnic, între orele 14,00-18,00. Telefon 151031. (343541)

■ Foarte convenabil haină nutrie scurtă, nouă, model deosebit, mărimea 46-48. Telefon 117158, orele 16,00-20,00.

■ Jucării chinezești, prețuri avantajoase. Telefon 135002, după ora 20,00.

■ Sobă petrol "Confort 1", cu recuperator de căldură si 700 l petrol în butoaie metalice. Relații la telefon 142288, după ora 14,00.

■ Vin alb, Fetească plus Aligote, depozitat la Centrul de Vinificatie Bucium. Cantităti mari (100 litri în sus). Telefon 156928.

■ Pian marca Ferd-Mager. Telefon 156173, după ora 16,00.

■ Coarne cerb lopătar. Telefon 156173, după ora 16,00.

■ Cojoc bărbătesc, nou, Orăștie, mărimea 56-58. Pret convenabil. Telefon 157827.

■ Cavou, două cripte, Cimitirul "Sf. Vasile". Telefon 131861.

■ Haină lungă din piele de vitel, mărimea 52, bărbătească. Telefon 131861.

■ Birou. Pret avantajos. Telefon 159892.

■ Haină astrahan negru, perfectă stare, si capră neagră ciută, gestantă. Telefon 176855 si 130685.

■ Vin Merlot en gros, pret 1200 lei/litru, negociabil, productie 1996. Costuleni. Telefon 132578.

■ Aragaz 4 ochiuri, absolut nou, pret avantajos. Telefon 232595.

■ Sobă pe bază de petrol, marca "Confort". Preț 80.000 lei. Telefon 271476.

■ Bicicletă "Pegas Maxi" și "Pegas Mini". Pret 25% din pretul de magazin. Telefon 175267.

■ Casetă cu 14 melodii, negative internaționale, anii '86-'87. Preț 500 mii lei melodia. Telefon 176586. (343095)

■ Canapea extensibilă, colț sufragerie, 4 scaune bar, masă video-tv, lustre aplice, haine, căciuli blană - noi. Pret convenabil. Telefon 173850 sau 178608. (343097)

■ Set cratite tip "Zepter", masină de cusut electrică, blană mouton dore. Telefon 174711.

■ Loc de veci la cimitirul "Sf. Vasile", categoria "A" cu criptă. Telefon 039/683803.

■ Darac pentru lînă, masină de destrămat cîrpe în stare de functionare, la pret negociabil. Telefon 035/412304. (343070)

■ Pianină "Doina" cu placă de bronz. Pret - 5 milioane. Telefon 033/225193.

■ S.C. EM-MARTELLO S.R.L., str. Sărărie nr. 6, vinde cu livrare imediată tonete stradale din aluminiu. Telefon 211420. (343490)

■ Pătuț copii, comandă specială cu saltea si măsuță de înfășat. Telefon 175310.

■ Garaj (prefabricat), izolat, cu rafturi și canal. Telefon 168631. (343493)

■ Haină blană nutrie neagră, nouă, lungă, și trei sferturi, calitate ireproșabilă. Telefon 144970, între orele 9,00-21,00. (343562)

■ Cojoc bărbătesc (tip Alain Delon), mărimea 46-48, pret convenabil. Telefon 137016, după ora 16,00. (343550)

■ Două usi noi de brad în tăblii, sub pretul pietei. Telefon 129284.

■ Haină piele 3/4, absolut nouă. Pret foarte convenabil, urgent si negociabil. Telefon 132456, între orele 17,00-24,00.

■ Sobă tip arăgaz pentru încălzit si gătit, functionează cu petrol (gaz lampant), petroxin sau motorină; pret convenabil. Telefon 150317, între orele 10,00-21,00.

■ Costum haine stofă si palton bărbătesc, stofă deosebită, noi, mărimea 58. Telefon 140016, între orele 16,00-19,00.

■ Vînd ieftin aragaz cu trei ochiuri si cuptor si încălzitor de apă cu gaze naturale. Telefon 213385, după ora 17,00.

■ Dulap bucătărie, sobă motorină, tv color "Rubin" - defect, tv alb-negru cu lămpi, godin, două scaune tapitate, masă tv, somieră. Preturi foarte avantajoase. Telefon 111963.

■ Aur dentar. Telefon 136007, după orele 16,00.

■ Urgent chiosc în str. Moada de Foc (vechiul talcioc) - 380 V, apă curentă, autorizatie de functionare, contract de amplasament. Telefon 146862. (343495)

■ Vînd 500 kg tărîțe grîu - 650 lei/kg si 400 kg tărîțe porumb - 400 lei/kg. Telefon 117126.

■ Vînd covrigi ambalati (scutiți de TVA) - pret 450 lei. Comenzi la telefon 032/230593, între orele 9,00-14,00, si 032/142239 sau 032/165790, între orele 16,00-22,00. Transport gratuit

■ Mergător copil, televizor alb-negru, casete video muzicale originale, casete video filme - 5.000 buc. și aparat fotografiat rusesc. Telefon 167070.

■ Cadă baie de fontă 1,70 m, nouă, si două geamuri mari pentru vilă, noi. Preturi avantajoase. Telefon 221910.

■ Vin alb de Husi. Telefon 141296.

■ Vin nobil. Pret avantajos. Telefon 157639.

■ Pătut copil cu saltea, tricicletă, măsută fantezie, set cergă. Telefon 251309.

■ Port din piele si cartusieră, set geamuri "Dacia" 1310, pompă de umflat cauciucuri (de picior), rulmenti pentru "Dacia", diferiti. Telefon 159579.

■ Aparat foto "Unomat" C50, nou, 50.000 lei, negociabil. Telefon 271906.

■ Acordeon marca "Timis-Superb", 48 basi, cazan de făcut tuică din inox si valiza din vinilin, nouă 70/40. Pret convenabil. Telefon 174410.

■ Vînd haină piele 52-54 si scurtă piele. Telefon 131888.

■ Vindem statie distributie carburanti, executată 90%, cu toate avizele obtinute, la drumul national Iasi-Vaslui în zona "Agromec" Codăiesti. Pret inf. 300 mil. lei. Telefon 214442; 136404 (342994)

Auto

Dacia

■ Certificat înmatriculare (sau Dacia 1300). Telefon 133033.

■ Dacie 1310, adusă din Ungaria, an fabricatie 1986, pret negociabil 5,9 milioane. Telefon 270768.

■ Dacia nouă, culoare albă. Preț 18,4 milioane. Telefon 270699. (343473)

Dacia cu motor la cota zero

Dacia 1300 în stare bună de functionare, cu motor la cota zero, functionează perfect. Pret 4,5 milioane, negociabil. Telefon 144698, 252122.

■ Axă planetară și rulmenti roti fată pentru Dacia 1300. Telefon 131888.

■ Dacia 1310, din 7.11.1996. Telefon 232762.

■ Dacia 1310 TX, fabricatie octombrie 1989, provenientă Ungaria, noiembrie 1993. Telefon 031/517133. (1036)

■ Dacia 1100 cu motor de 1300, pret avantajos. Telefon 223726. (342989)

■ Alternator pentru Dacia, convenabil. Telefon 116926.

■ Placă presiune D-1300, coroană volantă, releu încărcat si D-1310 adusă din Ungaria, an fabricatie 1986 (pret 5,9 milioane, negociabil). Telefon 270768.

■ Dacia Liberta, decembrie 1995, 8000 km rulati, garaj, genti magneziu, huse, ornamente alarmă, impecabilă, în perfectă stare de functionare. Pret 19 milioane lei, negociabil. Telefon 131861.

■ DACIA 1100 pentru piese de schimb, în stare bună, si cauciucuri noi. Telefon 132103.

ARO

ARO și remorcă

ARO 10, an fabricatie 1991, stare impecabilă, plus remorcă, an 1995, impecabilă, sau schimb cu locuintă (variante). Telefon 164237. (343460)

■ Aro 10 4x4. Functionare ireproșabilă, motor nou. Pret negociabil, avantajos. Informații la telefon 162303.

■ ARO 243, stare foarte bună, an 1990, capitonat cu tablă de aluminiu, interior bun pentru transport (produse alimentare). Pret negociabil. Telefon 232260, vizibil sîmbătă, toată ziua, la cămin "Tehnoton" (lîngă "bazar") iar duminică la talciocul de mașini. (333498)

■ Motor ARO de Brașov, în stare perfectă de functionare. Relatii la telefon 250473. (342937)

■ TRACTOR "U650", remorcă "RBP", plug si piese de rezervă pentru motor, pret avantajos, sau schimb cu DACIA 1300 nouă. Telefon 270598.

■ FORD ESCORT XR3, 1600 cmc, 1983, benzină, înmatriculat C.I, persoană fizică, radio-casetofon boxe "Eleron", stare perfectă. Pret negociabil. Telefon 232821.

■ SKODA S.100, stare foarte bună, neumblat în motor. Telefon 147743, după orele 20,00.

■ WARTBURG 353 break, 1988, putin rulat, nr. nou, carte de identate, aspect ireproșabil, trapă, consum redus, VT '98, 6,5 mil., negociabil. Telefon 166939.

■ Multicar nemtesc, 25 în patru pe motorină, în bună stare de functionare. Pret 4,8 mil., negociabil. Telefon 130248.

■ Două bucăti AUDI 100, 1600 cmc, benzină, stare perfectă de functionare și estetică impecabilă; unul înmatriculat CI persoană fizică, altul - 12-IS - pret negociabil. Telefon 231419.

■ VW Jetta Diesel, 1978, înmatriculat - 7.000 DM sau schimb cu autotransport marfă Ford, VW, Mercedes, Diesel. Telefon 117126. (343497)

■ Acumulator ROMBAC 55 Ah, în bună stare; aripă dreapta fată de "Moskvici" 408; punte fată "Moskvici" 412. Telefon 140289.

■ Oltcit Club 11, an fabricatie 1993, decembrie, pret 6 milioane lei, negociabil. Telefon 144468, după ora 18,00, sau vizibil zilnic la Service auto S.C. Soferul amator Iasi, str. Sf. Andrei nr. 8.

BMW 318 I

An de fabricație 1991 - octombrie, optiuni cod motor, închidere centralizată, culoare neagră, 150.000 kilometri reali; pret fix - 13000 dolari. Telefon 031/512289. (343114)

■ BMW 320, ușor avariat, înmatriculat, 1200 $, negociabil, piese schimb asigurăm. Plită electrică cu cuptor; haină nutrie, mărimea 44, 1.200.000. Telefon 030/520608.

■ BMW 320, an fabricatie 1989, nerulat în tară, pret 7000 DM, negociabil. Telefon 033/620966.

■ BMW 320, 1982, două portiere, carburator, vopsit, antifonat, neînmatriculabil, foarte avantajos. Telefon 132456, între orele 18.00-24.00.

■ Zuk, pret - 6 milioane, negociabil. Telefon 250559. (343144)

Fiat Regata

An 1984, accesorizat, pret - 6 milioane, negociabil. Telefon 250559. (343144)

■ Camioane pentru transport marfă de 7 si 20 tone. Telefon 250559. (343144)

■ Autoturism Opel Record pentru piese de schimb, stare completă, an fabricatie 1962. Relatii la telefon 710138, Tg. Frumos. (343219)

■ Auto TV, motor Brasov, pret foarte convenabil. Telefon 125722. (343424)

■ Multicar cu motor în patru, cu stare de functionare bună. Pret negociabil. Telefon 130248.

■ Audi 80 din 1981, înmatriculat cu 12-IS, pret 3,5 milioane. Relatii la adresa Mitropolit Varlaam nr. 9, bl. C2, et. 2, ap. 9 (lîngă Hotel Conest) sau la telefon 13002/interior 2350.

■ Auto VW 1600 cu piese de rezervă si stare tehnică pînă în 1998. Conditii avantajoase. Telefon 155041 sau 126624.

■ Pentru VW (1300-2000) - piese noi si reconditionate, Boxer si Diesel, cilindri asezati cu pistoane si segmenti; vibrochen, biele, volantă cu placă presiune si disc deloou, electromotor, planetară, tobă esapament inox, tamburi frînă, etrier, diverse. Telefon 155041 sau 126624.

■ Autoturism VW Golf 3, an de fabricatie 1992, 1391 cmc, neînmatriculat. Pret informativ 6000$. Telefon 035/313869. (405685)

■ Geam spate (lunetă) Lada. Telefon 137024.

■ Trabant de Lux plus motor rezervă, vizibil în fata PT5 Socola, lîngă Liceul "E. Racovită", IS-01-DZY, pret fix 4 milioane lei. Telefon 122568.

■ Tractor U445-DT (tractiune pe patru roti), licentă Fiat, aproape nou. Telefon 033/725240.

■ Motor plus cutie viteze Audi 80VW, 1300 cmc, patru viteze, stare ireproșabilă de functionare. Relatii la telefon 032/763465. Nu deranjati inutil.

IMOBILIARE

VÎNZĂRI
APARTAMENTE

1 cameră

Garsonieră Nicolina, conf. II, Trotuș 18, bl. G3, et. II, ap. 20. Preț 18 milioane lei. (343540)

2 camere

Et. 1, cartier Dărmănești - Piatra Neamț. Preț 34 milioane lei, negociabil. Telefon 033/217796, zilnic.

Et. 1, conf. II, zona Cantemir, preț informativ 30 milioane lei, negociabil. Relații la telefon 156985, sau 270104, după ora 16,00.

■ Parter, proaspăt zugrăvit în calciu, bun și pentru privatizare, preț avantajos. Podu Iloaiei. Telefon 112190. (343518)

■ Urgent, decomandat (stare foarte bună), et. 3/4, str. Uranus (7 Noiembrie), 43 milioane negociabil. Telefon 113186, între orele 8,00-18,00. (343543)

■ Confort I, decomandat. Preț fix 40 milioane lei. Telefon 121013.

3 camere

■ Oancea, decomandate, et. 6/8, gol, îmbunătățiri, 60 mil. Telefon 216262.

■ Independenței, et. 7/8, îmbunătățiri, 90 mil. Telefon 216262.

■ Gară, decomandate, et. 8/8, 60 mil. Telefon 216262.

Păcurari, et. 9/10, decomandate, 35 milioane, negociabil. Telefon 216262.

Păcurari, et. 1, gresie, faianță, uși furniruite, două boxe, canalizare separată și alte îmbunătățiri, 70 milioane. Telefon 216262.

Dacia, et. 4/4, probleme cu infiltrația, 30 milioane, negociabil. Telefon 216262.

Metalurgie, semidecomandate, et. 3/4, 32 milioane. Telefon 216262.

P. Roș, et. 1/4, semidecomandate, îmbunătățiri, 50 milioane. Telefon 216262.

Canta, decomandat, et. 6/8, 2 grupuri sanitare, 50 milioane. Telefon 216262.

ULTRACENTRAL 3 CAMERE

Zona Arcu-Tarom, confort 1, 6/8, decomandat, 94 milioane lei. Telefon 214606. (343302)

■ Decomandate, et. VIII, zonă centrală, preț 75.000.000 lei. Telefon 143839.

■ Decomandate, cu îmbunătățiri, cartier Canta, Păcurari. Relații la telefon 250036.

4 camere

Multiple îmbunătățiri

Deosebit, et. 2, Oancea, două balcoane închise, două băi, două boxe mari, ușă stejar, telecablu, multiple îmbunătățiri. Preț 86 milioane lei, negociabil. Telefon 173413.

Et. 1, cu telefon, deasupra magazinului "1001 articole", P. Roș. Relații la telefoanele: 133576 și 139785, după orele 16,00.

Nicolina I. Relații la adresa: str. Împăcării nr. 31, bl. 919, tronson III, ap. 30. Preț 40 milioane lei.

Parter înalt, Oancea. Preț 70 milioane lei, negociabil. Telefon 271476.

Apartament în Roman

Central. Relații la telefon 033/726288

Diverse

Apartament zona Podu-Roș - Nicolina. Preț avantajos. Telefon 131436.

Apartament "Vila de Aur", în Poiana Brașov (15.02.-21.02.). Telefon 155098.

SCHIMBURI
APARTAMENTE

Apartament cu 4 camere, semidecomandat, et. 4, contra apartament două camere și garsonieră sau numai 2 camere. Diferență. Telefon 174096.

Apartament 4 camere pentru 2 apartamente a 2 camere. Telefon 158619.

■ Apartament 4 camere pentru 2 apartamente a 2 camere, zona Dacia. Telefon 158619.

Apartament proprietate, 2 camere, nedecomandat, 59 mp, cu multiple îmbunătățiri, etaj I, lîngă Zimbru, cu garsonieră confort I sau apartament cu o cameră, proprietate, etaj 1-2. Prefer cartier Alexandru cel Bun, Podu Roș, Podul de Piatră, Canta. Diferența negociabilă. Telefon 157992.

ARO 10, an fabricație 1991, stare impecabilă, plus remorcă (an 1995) cu locuință (variante). Telefon 164237. (343460)

■ Apartament 3 camere, etaj 1, cu multiple îmbunătățiri, cu apartament 2 camere sau 2 garsoniere, etaj 1-2. Prefer zona Păcurari, Tătărași sau Primăverii. Str. Mircea cel Bătrîn nr. 14, bl. B3, sc. B, et. 1, ap. 1.

■ Apartament 2 camere cu multiple îmbunătățiri, et. 2, zona Zimbru, bloc D1-2 cu apartament 3-4 camere în alte zone. Telefon 113751.

■ Schimb (vînd) apartament 2 camere Păcurari cu apartament 2 camere, aceeași zonă. Telefon 140203, între orele 7,00-10,30 și 17,00-22,00.

■ Schimb (vînd) 2 ha și jumătate pămînt arabil, intravilan, pentru construcții casă în suburbia Blăgești-Pașcani, lotul Osoi, cu pămînt arabil în jurul Iașului. Telefon 140203, între orele 7,00-10,30 și 17,00-22.00.

■ Bîrlad - apartament 2 camere decomandate et. 2, gaz metan, cu similar Iași. Telefon 119260, după orele 16,00.

■ Hîrlău - apartament 3 camere decomandate, et. 1, conf. I, plus teren arabil, în apropiere, cu locuința Iași. Relații la telefon 720325.

■ Garsonieră confort III (în spate la Restaurantul "Familial") cu garsonieră în Lunca Cetățuii, fără diferență. Relații la adresa: str. Roman Vodă nr. 3, bl. S1, et. 1, ap. 26, zilnic, între orele 15-22.

■ Apartament 3 camere, confort I, Păcurari, cu apartament 2 camere, același confort și zonă, cu diferență. Telefon 143239, după orele 18,00.

■ Apartament 2 camere, semidecomandat, et. 1, ultracentral, bloc TAROM, cu apartament 4 camere decomandate, numai central, etaj intermediar. Telefon 131146.

Garsonieră Pașcani, Aleea Grădiniței, bl. M3, sc. A, et. II, ap. 27, cu apartament 2 camere decomandate. Telefon 764133.

Apartament 3 camere, confort 1, etaj 4, Tătărași, cu două garsoniere același confort și diferență. Preț negociabil. Telefon 173081.

■ Schimb sau vînd (45 milioane) apartament 3 camere decomandat, zona Minerva, cu apartament 2 camere sau variante. Telefon 156794.

■ Apartament 3 camere, semidecomandat, Mircea, parter, cu apartament 2 camere, decomandat plus diferență negociabilă 8 milioane. Relații, după orele 16,00, la telefon 223095. (342995)

CUMPĂRĂRI
APARTAMENTE

1 cameră

Garsonieră, conf. II, ofer 16 milioane. Telefon 216270.

De urgență garsonieră conf. I, etaj I-III, cartierele Păcurari, Dacia, Alexandru cel Bun, Podu Roș. Telefon 164245.

Garsonieră confort II. Accept și în cartierul Dancu. Telefon 126367.

2 camere

Indiferent de zonă. Ofer 22-25 milioane lei. Telefon 216270.

Confort II, îmbunătățit. Ofer 17-18 milioane. Telefon 271883, după ora 15,00.

Diverse

■ Apartament Tomești, 2-3 camere, ofer maximum 20 milioane lei. Relații la telefon 136119.

Apartament 2-3 camere, Nicolina, Alexandru, Păcurari. Telefon 215443. (343347)

Urgent apartament Pașcani

3-4 camere sau spațiu comercial 70-100 mp, numai în centrul Pașcaniului, numai parter. Telefon 032/146881; 215501. (343557)

ÎNCHIRIERI
APARTAMENTE CERERI

1 cameră

Tineri căsătoriți caută cameră sau garsonieră pentru închiriat, în zona Mircea cel Bătrîn sau Galata. Telefon 166262, zilnic.

Urgent garsonieră, 120-150 mii, plata lunar, preferabil Tătărași. Telefon 271804.

Caut garsonieră semimobilată, pentru termen lung. Relații la telefon 211753, 215751. (343529)

■ Caut spre închiriere apartament cu o cameră, în zona Nicolina. Telefon 135750.

■ Caut să închiriez garsonieră sau apartament una cameră. Relații la telefon 118324, orele 18-22.

2 camere

Zona Alexandru cel Bun, cu telefon și frigider, preț maxim 250.000 lei lunar sau în avans 3-4 luni. Telefon 167018, orele 16-22.

Telefon, mobilă, exclus Tătărași. Ofer maximum 200.000 lei. Telefon 134863.

3 camere

Mobilat sau semimobilat, spațios, cu telefon, preferabil Alcatel, telecablu, toate deja în funcțiune, zonele Copou, Centrul Civic, str. Ștefan cel Mare. Plata în valută pentru maximum 6 luni, anticipat. Telefon 123427. (343340)

Diverse

Apartament 1-2 camere

(Ne)mobilat, cu frigider și telefon. Telefon 213655, între orele 16,00-22,00.

Garsonieră sau apartament cu 1-2 camere pentru închiriere cu plata anticipată, în orașul Tîrgu Frumos. Telefon 032/172731.

■ Studenți (frate și soră) căutăm apartament 1-2 camere, indiferent de zonă. Oferim 150-200 mii lei/lună. Telefon 272273, după orele 17,00.

Garsonieră sau apartament semimobilat. Ofer 200.000 lei/lună, anticipat 3 luni. Telefon 165996, după orele 17,00. (342933)

■ Apartament (garsonieră) mobilat. Plata anticipat 3 luni (max. 250.000 lei/lună). Telefon 121754.

Apartament 2 camere sau garsonieră conf. I, mobilate. Ofer 100.000 lei lunar. Rog seriozitate. Telefon 214759, între orele 9,00-15,00.

■ Caut gazdă zona Podu Roș. Ofer 75.000 lei pe lună. Răspuns în "Monitorul", pentru Cristi.

Tineri căsătoriți căutăm să închiriem apartament sau garsonieră, în Tomești. Telefon 223626.

ÎNCHIRIERI
APARTAMENTE OFERTE

1 cameră

■ Cameră mobilată, cu acces la dependințe, unei persoane serioase (tineri căsătoriți). Preț informativ 100 mii lei. Aleea Basarabi nr. 8, bl. U1, sc. A, et. 3, ap. 3 sau la centrul de preluare a anunțurilor "Elgina" din Alexandru cel Bun.

■ Cameră decomandată, acces baie și bucătărie, plata anticipat 3 luni. Telefon 166952.

Cameră decomandată la femeie, cu drept de preluare contract. Str. Ciurchi 121, bl. P2, sc. B, et. 2, ap. 2, în spatele complexului alimentar Ciurchi.

■ Ofer cameră unei studente liniștite și nefumătoare. Telefon 136617, după orele 13,00.

Primesc în gazdă una sau două fete, cameră separată (mobilată), în zona Tătărași, 80 mii lei pe lună de persoană. Telefon 271542, între orele 17,00-22,00.

■ Urgent garsonieră pe termen lung, la tineri căsătoriți. Plata anticipat 1 an. Relații la adresa Nicolina I, str. Bradului nr. 17, bl. G4, sc. A, et. 3, ap. 12, între orele 10,00-12,00 și 16,00-20,00.

■ Primesc în gazdă două studente serioase, cameră decomandată. Plata 150.000 lei/lună de persoană, inclusiv întreținere, anticipat pe 1-2 luni. Telefon 251457.

■ Închiriez cameră decomandată la două fete sau doi băieți. Telefon 156694.

2 camere

Apartament Piața Unirii

Complet mobilat, telefon, frigider, aragaz, la două studente (2 studenți) străine. Plata în avans 5-6 luni negociabil. Telefon 117642, după orele 15,00.

■ În Piața Unirii, prefer studentă sau familie străină. Telefon 114740, 115572. (343553)

3 camere

■ Decomandat, nemobilat în zona Podu Iloaiei. Telefon 136806.

■ Tot confortul, bdul Independenței. Plata anticipat în valută, minimum 8-10 luni. Telefon 135702.

Diverse

Ofer spre închiriere, pe termen lung, apartament ultracentral, cu suprafața de 43 mp, bloc Lăpușneanu, primul nivel, telefon Alcatel. Plata anticipat pe un an.

■ Primesc fete în gazdă, cartier Mircea cel Bătrîn. Telefon 135836.

■ Închiriez sau vînd casă Tîrgușor Nicolina, 4 camere, cu telefon, la persoane de vîrsta a treia. Telefon 151242, pentru Nelu.

■ Pensionară, primesc în gazdă o fată serioasă (nefumătoare) - 150.000 lei pe lună. Nu doresc studentă. Telefon 139315.

■ Primesc în gazdă tineri căsătoriți, nefumători. Telefon 156238.

■ Primesc în gazdă o studentă sau elevă. Relații și informații suplimentare la complexul Studențesc "T. Vladimirescu", cămin T13, cam. 310.

VÎNZĂRI
TERENURI

Teren liber, 5000 mp, zona CUG, capăt, preț 3 dolari mp. Telefon 216262.

Teren pentru casă la drum principal, Valea Lupului. Preț negociabil. Cipiniuc Alexandru, Valea Lupului.

Teren construcții, posibilitate canalizare, apă, curent electric, 350 mp, 23 dolari/mp, negociabil, sau echivalentul în lei. Telefon 122152. (343307)

Urgent 72 arii pămînt la șosea în orașul Tg. Frumos, preț avantajos. Telefon 177734.

Urgent, 5000 mp teren, Tomești, șosea (loc casă); 3000 mp, negociabil, str. Decebal 22A, bl. Z8, sc. B, IV, 18 (Podul de lemn).

■ 1000 mp, cu căsuță de beton, 17 mp, electrificată, bar, încălzire la 16 km de Iași, sat Cotu Morii. Preț 6,5 milioane lei. Telefon 176510. (343086)

■ Urgent 2000 mp în Tomești Iași, la DN 28, cu facilități (vie, pomi fructiferi, apă, gaz metan, lumină) - 15.000 lei/mp. Telefon 164303, zilnic. (342693)

■ Două hectare (20.000 mp) pădure, din care 3000 mp teren bun pentru orice construcție - camping, PECO, vile etc. - lîngă asfalt, pe șoseaua Roman - Vaslui. Accept diferite schimburi, eventual rate. Telefon 033/725240, Roman.

■ 5200 mp, în comuna Tomești, Dealul Doamnei, 2 km la autobuzul 29 barat. Familia Păduraru Ioan. Telefon 160619 sau 164991.

■ Grădină (teren casă) 1760 mp în satul Dorobanți. Relații la telefon 164775, între orele 16,00-21,00.

■ 5000 mp zona CUG. Relații la telefon 114868.

Urgent pămînt intravilan, lîngă Vinalcool Tomești, deschidere la DN28, 20 m, posibilități reale de gaz, apă, curent electric. Preț negociabil. Posed titlu de proprietate. Telefon 112192, după orele 17,00.

Pămînt intravilan în satul Vlădiceni, 2500 mp. Telefon 138134.

Teren 1600 mp, cartier Munteni, lîngă "Aroma Viilor". Telefon 221697, între orele 19,00-21,00. (343476)

4000 mp sat Valea Lungă, intravilan, la intrare în sat, la șosea, cu posibilitate lumină, apă, construcție casă și grădinărie. Preț negociabil. Telefon 172772.

■ 700 mp teren construcții în Podul Iloaiei, lîngă gară. Telefon 250185.

■ 1 ha (10.000 mp) teren intravilan (loc de casă), în comuna Corn, la șoseaua Corn-Botoșani. Telefon 032/132348, între orele 8-11 și 15,30-21,00.

■ Pămînt, zona Poieni, 8000 mp. Telefon 156055.

■ Litoral - Stațiunea Costinești, vînd terenuri pentru construcții. Telefon 032/131805.

■ Teren construibil în Bucium. Telefon 142952.

■ Vînd (arendez) 1/2 ha teren în marginea satului Osoi - Comarna, vis-à-vis de SEMA. Telefon 173779.

1 ha arabil și grădină cu loc casă în Rediu Tătar la 95 km de Iași sau schimb auto - accept variante. Telefon 172864.

■ 6200 mp loc casă șosea autobuz, avantajos, Mînzătești-Bosia. Telefon 142803.

■ Vînd 4700 mp teren arabil în zona localității Cotu Morii. Relații la familia Radu Cuvian, satul și comuna Popricani-Iași.

ÎNCHIRIERI
TERENURI

■ Arendez 1 ha teren arabil, avantajos, sat Orzeni - Coada Stîncii. Telefon 142803.

Caut spațiu în zona Tătărași sau împrejurimi, 15-30 mp (nu pentru comerț). Telefon 176817, între orele 8,30-11,00 și 18,00-22,00.

SPAȚII COMERCIALE

Societate cu capital privat caută spre închiriere spațiu de 30-50 mp în zonă semicentrală pentru service echipamente, cu telefon, pentru o perioadă de minimum 2 ani. Telefon 214306.

Ofer prin asociere în participațiune (închiriere) spațiu comercial, central, 30 mp. Telefon 143031, orele 10-16. (343133)

S.C. ELGINA S.R.L. închiriază spațiu comercial (asociere), 100 mp. Telefon 152070.

Închiriez 40 mp spațiu comercial în cartier Dacia. Relații la telefon 155178, orele 17-22. (342914).

În Iași - spațiu central - suprafață 140 mp. Dispune de o sală amenajată pentru lucru cu publicul, o suprafață de 70 mp. Informații la 032/271333, int. 123.

Ofer 100 mp numai pentru depozitare mărfuri. Condiții optime. Telefon 271948.

Spațiu de depozitare

Ofer spațiu de depozitare, 50 mp, zonă semicentrală, cu vad foarte bun; bun și pentru sedii firmă sau birouri. Plata anticipat pe 6 luni. Relații la telefon: 164860, zilnic, între orele 18,00-21,00.

Închiriez pe termen lung teren asfaltat, 100 cmp, str. Morilor. Relații la telefon 140117, după orele 20,00. (342932)

■ Închiriem autoizotermă - 7,5 tone. Telefon 162985.

Închiriez 40 mp spațiu comercial în cartier Dacia. Relații la telefon 155178, între orele 17,00-22,00. (343547)

■ Închiriez spațiu pentru birouri societate ori depozite en-gros în Fundac Eternitate nr. 40. Telefon 173779.

■ Ofer garaj zona Podul de Piatră. Telefon 136774.

■ Închiriez spațiu 70 mp pentru activități comerciale, de producție sau depozitare en-gros ICRTI, chirie negociabilă. Plata anticipat pe 3 sau 6 luni. Telefon 129446.

VÎNZĂRI
CASE

Casă cu teren în Huși, central, acces trafic greu, ideal pentru afaceri. Telefon 032/114354. (343334)

Casă în zonă centrală

Casă compusă din 3 camere decomandate, alimentare apă, gaz metan, telefon și 250 mp, zonă centrală. Telefon 211204 sau 110003. (343512)

■ Casă cu jumătate de hectar pămînt în satul Henci - Pd. Iloaiei, fam. Stegaru Constantin. (343240)

■ Casă, comuna Tomești, suprafața 3000 mp, la stradă. Relații la familia Iosib Gheorghe.

■ Microfermă compusă din 15.000 mp (1,5 ha - 700 pruni), două camere locuit, două grajduri pentru vite și porci, posibilități pentru iaz etc. Accept diferite schimburi, eventual rate. Telefon 033/725240, Roman.

■ Construcție cu teren în T. Vadimirescu. Telefon 230919. (343525)

Casă bătrînească, 2 camere, un beci interior din piatră, instalație electrică, cu grădină aferentă - 1400 mp plantată cu pomi fructiferi altoi pe rod (40 pomi) și vie nobilă (100 butuci pe rod), situată în satul Poieni - 8 km de Iași - comuna Schitu Duca, la șoseaua națională Iași - București, sau schimb cu apartament 2 camere. Telefon 171038.

■ Casă cu grădină 600 mp, situată în centrul comunei Dolheștii Mari, județul Suceava, și teren arabil 10.000 mp. Relații la telefon 032/110518 Iași. Preț negociabil.

Vînd, sau schimb cu apartament, casă situată în comuna Horlești, județul Iași, plus teren arabil, vie și livadă. Casa este dotată pentru privatizare. Relații la telefon 215723, după orele 16,00.

Vînd casă cu teren (arabil, vie, pomi), în Tomești. Telefon 178615. (343549)

■ Vînd case, terenuri, apartamente în orice zonă a orașului. Telefon 231419.

CUMPĂRĂRI
CASE

■ Cumpăr case, terenuri, apartamente în orice zonă a orașului. Telefon 232821.

ÎNCHIRIERI
CASE

■ Închiriez în Piatra-Neamț, casă 240 mp construit, 260 mp curte, apă curentă, baie, telefon, central, pentru depozit en gros, policlinică, cabinete medicale, comerț etc. Informații la telefon 116041, 032 prefix Iași.

Casă pentru sezonul de vară la Constanța, contra cameră apartament Iași, zona Copou, în perioada sesiunilor. Telefon 251201, după orele 18,00. (343536)

Casă bună cu instalație gaz metan și teren 1200 mp, zonă centrală, cu apartament 2 camere et.I, numai zonă centrală, prefer str. Costache Negri și diferență. Telefon 117187.

Agenția CASTER
tranzacții imobiliare
(case terenuri)

Intermediem vînzări, cumpărări, închirieri și schimburi de case, apartamente și terenuri. Înscrierea în baza de date și reclamă (presă și radio) gratuită. Ofertă actualizată permanent pe computer. Perfectarea actelor în regim de urgență.

Vînzări

1 cameră

Centru Civic, et. 2/2, 36 milioane.

Nicolina, a doua stație, et. 3/8, 26 milioane.

Confort III, fără baie și bucătărie, 7,5 milioane.

2 camere

■ Alexandru, nedecomandate, parter, 24 mil.

P. Roș, nedecomandate, et. 4/4, fără probleme cu izolația, proaspăt renovat, multiple îmbunătățiri, 36 milioane.

Independenței, et. 2, semidecomandat, recent renovat, boxă, 80 milioane.

Nicolina, între a doua și a treia stație, et. 5/8, îmbunătățiri, 35 milioane.

Tudor Vladimirescu, semidecomandate, et. 3/4, 38 milioane.

Apartament mobilat și utilat complet

Decomandate, et. 7/10, Piața Voievozilor, telefon, gresie, faianță, tapet, lambriuri, mobilat și utilat complet - bucătărie: mobilă, aragaz, combină frigorifică; sufragerie: garnitură completă, canapea, două fotolii, dulapuri, televizor color, combină muzicală, covor persan; dormitor cu pat dublu. Preț 20 mii DM. Tel. 216262.

Tătărași, semidecomandat, et. 2/4, foarte bine întreținut, 35 milioane.

Centru Civic, decomandat, et. 10/10, 50 milioane.

Autogară-vile, parter înalt, cu blacon, 90 milioane.

Lăpușneanu - bloc Expres, et. intermediar, 2 balcoane, 70 milioane negociabil.

Păcurari, et. 7/7, posibilitate de a treia cameră, 40 milioane.

Mircea, et. 3/4, eliberabil imediat, 27 milioane negociabil.

Galata, et. 1, fără îmbunătățiri, 28 milioane negociabil.

3 camere

■ Oancea, decomandate, et. 6/8, gol, îmbunătățiri, 60 mil.

■ Independenței, et. 7/8, îmbunătățiri, 90 mil.

■ Gară, decomandate, et. 8/8, 60 mil.

Păcurari, et. 9/10, decomandate, 35 milioane, negociabil.

Păcurari, et. 1, gresie, faianță, uși furniruite, două boxe, canalizare separată și alte îmbunătățiri, 70 milioane.

Dacia, et. 4/4, probleme cu infiltrația, 30 milioane, negociabil.

Metalurgie, semidecomandate, et. 3/4, 32 milioane.

P. Roș, et. 1/4, semidecomandate, îmbunătățiri, 50 milioane.

Canta, decomandat, et. 6/8, 2 grupuri sanitare, 50 milioane.

Cumpărări

1 cameră

Garsonieră

Sau apartament cu o cameră, indiferent de zonă.

Tătărași, blocuri noi, 23-25 milioane.

Autogară, etaj intermediar, 30-35 mil.

Apartament 1 cameră, Nicolina, Aleea T. Neculai, Păcurari, 20-25 mil.

Apartament 1 cameră cf. II-III, în orice zonă, prețuri avantajoase.

2 camere

Apartament 2 camere

Nicolina, la stradă, confort I.

Apartament 2 camere

Apartament 2 camere, Nicolina, Păcurari, la stradă, blocuri noi, etaj intermediar, 30-35 mil.

Alexandru, dec., et. intermediar, 27-30 mil.

Autogară, Gară, et. intermediar, 50-55 mil.

Oancea, blocuri noi, etaj intermediar, 35-40 mil.

Tătărași, etaj intermediar, 30-35 mil.

Alexandru, Mircea, semidec., 25 mil.

Cf. II, în orice zonă, prețuri avantajoase.

3 camere

Urgent apartament Pașcani

3-4 camere, Autograră, vile, etaj intermediar, 100 milioane.

Oancea, blocuri noi, etaj intermediar, 45-48 milioane.

Pentru informații suplimentare sunați la telefon 216262, între orele 8,00-20,00, sîmbăta 9,00-14,00. Hotel Unirea, cam. 106.

Oferta săptămînii: turism

TOTEM TURISM
CASA TINERETULUI IAȘI
tel. 032/213545

OFERTĂ SPECIALĂ REVELION
-adulți, elevi și studenți -
ELVEȚIA
GRECIA

REVELION '97
TABERE de CRĂCIUN
Sovata, Vatra Dornei, Durău, Tușnad, Covasna, Rarău, Valea Prahovei, Poiana Brașov, Slănic Moldova, Cîmpulung Moldovenesc

EXCURSII EXTERNE
Italia, Franța, SUA, Cipru, Austria, Grecia, Anglia, Spania, Israel

TRANSPORT AUTOCAR INTERN. PERMANENT
Germania, Franța, Anglia, Spania, Benelux, Italia, Scandinavia, Austria, Grecia

TRANSPORT AERIAN
Agent AIR MOLDOVA INTERNAȚIONAL
- eliberări bilete și rezervări pentru orice direcție cu plecări din Iași

ASISTENȚĂ TURISTICĂ
- Centrul Național de Informare Ecologică și Turistică
- asigurări: cartea verde, medicale etc.
- închirieri autocare, microbuze

---

net
Compania de Turism NORD-EST TOURS
CASA MODEI (mezanin)
tel. 032/117596, 213450
fax 032/144577, 270415

REVELION '97
GRECIA - 325.000 lei și 330 USD
ANGLIA - MARGATE - 300 USD și 1.060.000 lei
(pentru adulți, elevi și studenți-
pentru 40 de persoane plătitoare)
AUSTRIA - VIENA - 330 USD și 325.000 lei

REVELION '97
BALVANYOS - 977.500 lei
BORSEC - 155.000 lei
SOVATA - 175.000 lei
TUȘNAD - 669.000 lei
TUȘNAD - 340.000 lei
VATRA DORNEI - 695.500 lei

TABERE

22-28 decembrie 1996
BORSEC - 88.000 lei BUȘTENI - 136.000 lei
SÎNGEORZ BĂI - 90.000 lei SOVATA - 88.000 lei
TUȘNAD - 136.000 lei TUȘNAD - 88.000 lei
VATRA DORNEI - 110.500 lei

3-6 ianuarie 1997
BORSEC - 44.000 lei BUȘTENI - 68.000 lei
SÎNGEORZ BĂI - 45.000 lei SOVATA - 44.000 lei
TUȘNAD - 59.000 lei TUȘNAD - 38.000 lei
VATRA DORNEI - 55.250 lei

OLIMP
AGENȚIE TURISM
Vacanțe Crăciun - Revelion '97
Externe: Austria, Italia, Grecia - Atena -autocar din Iași, Spania, Franța, Maroc, Turcia. SUA, Cehia, Ungaria
Interne: Sinaia, Vatra Dornei, Durău, Brașov, Dîmbul Morii, Slănic, Revelion Studențesc
Odihnă; Tratament; Schimb valutar; Excursii externe-vize ambasadă
Iași, str. Gavril Muzicescu nr. 6, bl. 7A, mezanin
Tel: 032/215524, 215539 Fax: 032/215539

TURISM AGPI
Revelion '96 - '97
Poiana Brașov, Predeal, Brașov, Vatra Dornei,Sovata, Slănic Moldova, Cîmpulung Modovenesc
Tabere pentru elevi și studenți
Iași, B-dul Ștefan cel Mare și Sfînt nr. 8 A, Bl. B1, mezanin, (spatele Bancorex, deasupra magazin DUET)
tel./fax 032/210932

EUROPA
Agenție Turism
REVELION 30.12.1996-2.01.1997 - Vatra Dornei - H. Călimani**, Lacu Roșu - Vila California**, Borsec - H. Transilvania**, Cabana Pastorala Obcioara (70.000 lei), Baza Dărmănești (castel - caz.+ masă+meniu rev. - 88.510 lei). Bicaz baza Izvorașu (caz.+masă+ meniu rev. - 84.000 lei)
REVELION GRECIA - Atena 30.12.1996-2.01.1997 242$+400.000 lei
Excursii externe - Polonia, Macedonia, Iugoslavia
Iași, str. 14 Decembrie 1989 nr. 4,
tel.032/112564, tel./fax: 032/211330

MONDO - PHOENIX
vă oferă vacanțe, concedii, odihnă-tratament, excursii, călătorii, reuniuni profesionale, programe distractive, servicii: cazare, masă, transport, ghid, traduceri, informații turtistice, xerox, schimb valutar
Ofertă specială: programe pentru
Crăciun și Revelion '97
Iași, str. Lazăr nr. 2-4,
tel:032/112242, 213365, fax:032/112227

SIMIAN Revelion '97 intern
Sîngeorz Băi, Bușteni, Predeal, Sovata, Voineasa, Balvanyos, Durău, Tușnad
Revelion '97 extern - SUA, Turcia, Grecia, Elveția, Scandinavia, Ungaria
Tabere pentru elevi și studenți:
Sîngeorz Băi, Bușteni, Predeal, Vatra Dornei
Bilete autocar, transporturi internaționale - Europa
Iași, str. C. Negri bl. C2 (lîngă Biserica Bărboi)
tel./fax: 032/215393

AGENDA OMULUI DE AFACERI

ELECTRA SRL

ALARME inteligente, import, omologate.
Autorizare I.G.P. Avizări conform Legii 18/1996.

INTERFOANE de acces cu cartelă
pentru blocuri, sedii firme, vile.

Iași, șos. Nicolina nr. 35, bl. 919, tel./fax 032/126276

DANUBIANA SA

produce

• elevatoare • transportor cu bandă • transportor elicoidal • rezervoare de capacități mari din tablă neagră și inoxidabilă • utilaje pentru industria lemnului

Roman, telefon 033/731301; 033/731307,
telex 025241

CANEL SRL

radiocomunicații **KENWOOD, MOTOROLA**
componente și aparatură electronică
calculatoare și agende telefonice
CASIO, SHARP

Iași, Ștefan cel Mare și Sfânt nr. 54 (18)
fax: 032-211986, tel: 032-213479, 214659

ELCOSERV

Case de marcat - cîntare electronice
Mașini de numărat bani. PC 486
Platformă electronică 300 kg.
Plata în rate !

Iași, str. Decebal nr.1, tel./fax:032/230205

ALFA CIVIC

distribuie scule, dispozitive, unelte, accesorii Bosch, Metabo, Ryobi, Stayer, Felisatti, Fiac, Far, Rothenberger, Grandinetti, CEA, Dieffe

Iași, Tg. Cucului 1 (lîngă Alimentară),
tel./fax: 032-214306

LIFO ELECTRONICS SRL

vă oferă:
- distribuție corpuri de iluminat OSRAM - Germania
- întrega gamă de conductori Tg. Mureș (cupru cu manta PVC)

Iași, str. Străpungerii Silvestru nr. 56, bl. T3A, sc. B, ap. 3
Tel./fax: 032/210625

TORAMAT PRODINVEST SRL

vitrine orizontale, verticale, lăzi și camere frigorifice cu service în garanție și postgaranție

ACUM CU PLATA ÎN RATE

Iași, Calea Chișinăului nr. 35, tel/fax 032/233460

MOBIJOCK SRL

execută la comandă din lemn
• uși • ferestre • lambriuri
• mobilier • șarpantă • sicrie
• diverse lucrări de construcții.

Iași, str. Cicoarei 43, tel. 032/125866, 152812

BINAL IMPEX SRL

importator și distribuitor unic INTEROLIVA (Grecia)

oferă toate sortimentele de
MĂSLINE NEGRE ȘI VERZI
în saramură

Botoșani, str. Ștefan Luchian nr. 19;
tel. 031/514722, fax. 031/512104

ED & FMAN ZAHĂR PRODUCT SRL ROMAN

vinde
zahăr
- saci 50 kg. -

Roman, tel. 033/733532

I.G. TRADE S.R.L.

vinde avantajos:

ULEI
sticle și vrac

Tel. 032/171629, fax: 032/271466

COLUMBIA SRL

***Agenție de pariuri fotbalistice* - Soccer**

pentru Campionatele de fotbal ale Germaniei, Italiei, Franței, Angliei, Belgiei, Olandei etc.

Iași, str. C. Negri nr. 7 (vis a vis de Biserica Bărboi)
tel/fax:214870

Auto

Vînd TV 14 C camionetă, motor Brasov, sau schimb cu autoturism Dacia și diferență. Preț informativ 13,5 milioane. Relații la telefon 031/510775, Botoșani, după orele 18,00.

■ Autobasculantă SRD. Preț negociabil. Relații la telefon 032/157344. (342929)

■ Acte BMW 525, an fabricație 1977, verde. Telefon 230549.

■ Motor D115, reparat capital și semiremorcă auto. Telefon 110739.

■ Volkswagen transporter, 8 + 1, cu banchete, în stare foarte bună de funcționare, an de fabricație 1985, pe benzină. Telefon 176040.

■ Autodubiță TV 14 D, stare perfectă, preț negociabil. Telefon 114354.

■ Wartburg 311, pentru piese schimb, sau certificat de înmatriculare, motocicletă Jawa 175, în stare de funcționare, inclusă în circulație, motor tăiat lemne pe benzină, cutie viteză Volga și scule pentru făcut fîntîni cu tuburi. Preț convenabil. Telefon 178841.

■ Renault 25, an fabricație 1985 înmatriculat, stare ireproșabilă. Telefon 213368, între orele 18,00-22,00. (343506)

Fiat Tipo

An fabricație 1989, dec., capacitate cilindrică 1400 cmc. Telefon 271286 sau vizibil în cartierul Metalurgie, între orele 16-22. Preț 7000 DM, negociabil.

■ Ford Escort XR3, 1,6 , benzină, sport, argintiu, înmatriculat, numere noi, RC 4 boxe, servofrînă, eleron, stare foarte bună. Telefon 157087.

■ Fiat Croma, 2,5, turbo diesel, 117 CP, impecabil, 57 mii km reali, revizie la service specializat, preț 8700 DM. Telefon 018/613356.

■ Wartburg 353, an fabricație 1985, avariat, plus certificat înmatriculare. Telefon 156895, după orele 15,00.

■ VW Passat, an 1980, 1600 cm, înmatriculat, funcționare motor perfectă, preț 4,5 milioane lei. Telefon 149181.

■ TV 6 locuri + marfă, cu CI și nr. noi. Telefon 128711. (343534)

VW Passat-S

Neînmatriculată, an de fabricație 1981. Preț 6 milioane. Telefon 167396 sau 139852.

■ Autoturism Oltcit, fabricat în octombrie 1990, cu parbriz și aripă de rezervă. Telefon 031/531835.

■ Urgent camion RABA 10 t. Perfectă stare, preț 50.000.000 lei. Relații: Brăila, telefon 039/615669, fam. Dutu pentru Pînzaru Vasile. (9862)

■ Camion 8 tone sau schimb cu alte variante: apartament, Dacia papuc. Telefon 031/510761. (1131)

Electronice

Televizoare

Televizor cu 50 programe

TV color Germania, stereo, telecomandă, teletext, AV, euroscart, 50 programe, 100 canale, 800 mii lei.

■ Televizor alb-negru "Diamant 112B", stare perfectă de funcționare, preț negociabil, an de producție 1992, folosit 2 ani. Telefon 179645.

■ Televizor "Diamant" cu integrate. Telefon 128356.

■ Televizor AN Snagov 220, defect, preț 200 mii lei. Telefon 271542, între orele 17,00-22,00.

■ Tub tv, alb-negru, diagonala 61, și mașină de spălat "Alba Lux" 15.2, ambele absolut noi. Telefon 137745.

■ Televizoare alb-negru "Diamant 210 B" și "Sport 233 E". Telefon 173151, după ora 18,00.

■ TV A/N, CI, marca Tehnoton, și combină Fidelity. Relatii la adresa: str. Vitejilor nr. 15, bl. A3, parter, ap. 2, în spatele Alimentarei Bicaz.

■ Televizor Daewoo nou, în garantie. Telefon 130058. (342986)

■ Televizor Miraj-4, cu tubul și lămpile în perfectă stare de functionare, defect minor în calea comună, pentru repus în functiune, piese de schimb sau colectie. Telefon 137066.

■ TV color Orion. Telefon 150236.

■ Televizor alb-negru. Relatii la telefon 151232.

■ Televizor AN în stare de functionare, marca Sirius. Pret negociabil. Telefon 153924.

■ TV color "Platinium" produs firma Goldstar, componente Philips, sau schimb cu calculator 486, 386. Relatii la telefon 233354, după ora 16,00.

Calculatoare

■ Placă de bază Dx40 MHz, coprocesor, 4 MB RAM (30 PINI). Relatii la T19, cam. 14A.

Sistem S x 86

133 MHz, 8 Mb RAM, HDD 850 Mb S3 TRIO 64 V + cu 1 MB memorie, hard disk 1,7 Gb Quantum și placă video S3 TRIO 64V +, 1 Mb memorie. Relatii la telefon 157728 sau 154175.

■ Placă de bază cu procesor Cyrix 486 SLC/33MHz + 4MB RAM 30 pini. Telefon 163226, după ora 16,00.

■ Computer Commodore 128, monitor color, unitate, disc, tastatură, dischete, carti, joy-stike-uri, complet. Pret 800 mii lei. Telefon 221910.

■ Radiator electric Ravent-2000 - Tg. Mures - samotat - cu ventilator pentru încălzire rapidă, cu termoregulator, încălzire lentă, consum 60% din timpul total de încălzire. Telefon 155034.

■ Ocazie - Boxe Unitra 140 W 18 ohmi. Absolut noi (în garanție). Dublu Deck Techmcs, multiple facilități, stare ireproșabilă. T17- 224.

■ Walkman Recorder Sony, cu radio, 85 mii lei, Polaroid, 150 mii lei. Telefon 122352.

■ Casetofon "Vilma 215C" cu multiple funcții. Cămin T18, cam. 31B, T. Vladimirescu.

■ Calculator Sintez 2, modulator TV plus difuzor plus Joystick. Telefon 213457.

■ Mașină de tricotat "Veritas", 360 ace, cu piese de schimb, preț negociabil. Telefon 170712. (343085)

■ Cuptor cu microunde Hibachi sigilat, preț 900 milioane lei. Telefon 138134.

■ Amplituner marca Micron 2x25 W FM stereo - nou. Telefon 133624.

■ Joc "Nintendo", nou, cu trei casete. Preț negociabil. Telefon 176271, după orele 16,00.

■ Motor aspirator cu paletă, nou. Preț negociabil. Telefon 173495.

■ HC 2000 și dischete, jocuri și programe. Preț negociabil 350 mii lei. Telefon 159443, după orele 14,00.

■ Video-recorder "Schneider" și casetofon auto "Satelit", digital, stereo și auto reverse. Telefon 271702.

■ Tuner T-350, toate lungimile de undă, 6 memorii, cas deck JVC noi. Telefon 174711.

■ Lampă infraroșie Hannau și electronic Keyboard MC - 6961, 100 voci, 40 ritmuri, 61 MID-SIZE KEYS, 5 octave, clape mici marca FIRST. Preț negociabil. Telefon 130685.

■ Mașină de cusut "Casnica", perfectă stare. Telefon 176855.

■ Convertor C100 performant pentru recepționarea absolut a tuturor programelor transmise de televiziunea prin cablu. Garanție 3 luni. Telefon 138076.

■ Mașină de spălat cu storcător AURICA 110-1, nefolosită. Preț 600.000 lei. Telefon 178438 (140545), orele 18,00-20,00.

■ Mașină de spălat AUTOMATIC, 16 programe, perfectă stare. Telefon 130481.

Schimburi

■ 5 certificate acționar, 39 acțiuni fiecare, la NAVROM Galați cu auto sau vînd. Telefon 172864.

■ Schimb elemente mecanică Fiat 131 cu motor VW/Audi stare bună. Telefon 763294. (343564)

■ Schimb Dacia Brek 1310 fabricată în 1987 cu Dacia Berlină fabricată după 1990. Telefon 150317, între orele 10,00-21,00.

Cumpărări

■ Cărți din toate domeniile, inclusiv la domiciliu. Telefon 130577. (343265)

■ Beletristică, enciclopedii, dicționare, filosofie, istorie, artă. Telefon 174653, 270076. (02750)

■ Cărți din orice domeniu. Telefon 270076. (343056)

■ Televizoare defecte pentru piese de schimb. Telefon 113380. (343207)

■ Urgent, la preț convenabil, autoturism sau microbuz străin, înmatriculat. Telefon 170809 și 177313.

■ 4M RAM pe 30 PINI, eventual 60 NS. Relatii în T. Vladimirescu - T2, cam. 303.

■ Cumpăr masină egalizat piei. Telefon 177550 sau telefon (fax) 210615. (343464)

■ Dolari și mărci, pret avantajos și obiecte de aur. Telefon 178418.

■ Certificate de actionar, pret negociabil, zilnic la toneta cu lozuri de lîngă Poșta Podu-Roș, orele 8,00-17,00.

■ Cumpăr S.C. cu profil și activitate de productie înființată în 1994. Relatii la telefon 214310 sau 222065.

■ Cumpărăm benzi de magnetofon. Telefon 211570, 146363.

■ Cumpăr numerele 1 și 9 ale revistei "Inimă sălbatică". Telefon 156702, în acest week-end.

■ Cumpăr încărcător IFRON 204 D. Telefon 030/520358.

■ Cărucior copil, stare perfectă. Telefon 177931.

■ Cumpăr piese pentru cutia de viteze de la motocicletă Jawa 350. Telefon 155981. (343496)

Servicii

Centrul medico-social THEMIS ART

Centrul medico-social THEMIS ART Iași asigură categoriilor defavorizate ale populatiei (conform Legii nr. 139/1995 și HG 126/6.04.1995) asistentă medico-socială GRATUITĂ atît prin sistemul de dispensare propriu (autorizate sanitar), cît și la domiciliu (supraveghere, îngrijire, tratamente: bătrîni și copii, sănătoși și bolnavi - handicapati). Solicitări și informatii suplimentare: Telefon/fax 175380 și 251803.

Reparații TV

Tv color universal. Îmi ofer serviciile. Dispecerat 250915. (02852)

■ Inginer specialist tv - Goldstar, Nei, Funai, Profex, Royan, Crown, Zass, Telecolor, Cromatic, Alfa, Philips, Snagov, la domiciliu. Ofer și cer seriozitate. Telefon 175160. (343062)

■ Ingineri efectuăm reparații TV color, AN, tarife minime. Garanție. Telefon 128796. (343548)

■ Reparații tv, montări selectoare hiperbandă pentru tv cablu. Telefon 118655. (343290)

■ Electrician electronist îmi ofer serviciile. Telefon 113380. (343207)

■ Inginer repar televizoare color și alb-negru. Telefon 128356. (343320)

Servicii medicale mobile

CORPO SAN, societate specializată în servicii medicale mobile, oferă ABONAMENTE în trei variante opționale: A. - două consultații medicale lunar, zilnic între orele 7-22; eliberarea de rețete în regim compensat; tratamente injectabile de urgență în caz de necesitate. B. - două consultații medicale lunar în regim non-stop; 20% reducere pentru următoarele consultații din cadrul aceleiași luni; eliberarea de rețete în regim compensat; tratamente injectabile de urgență în caz de necesitate. C. - două consultații medicale lunar în regim non-stop; 50% reducere pentru următoarele consultații din aceeași lună; 20% reducere pentru analize de laborator (recoltate la domiciliu); 20% reducere pentru tratamente injectabile (intramusculare, intravenoase); eliberarea de rețete în regim compensat; transportul la spital și internarea în caz de necesitate. Persoanele care se abonează la CORPO SAN primesc un carnet de abonat care le conferă calitatea de beneficiar al serviciilor de asistență medicală la domiciliu. Vă reamintim pe scurt serviciile pe care CORPO SAN vi le oferă în regim NON STOP:

■ deplasarea în cel mai scurt timp posibil la domiciliul bolnavului, în urma solicitării acestuia

■ eliberarea de rețete medicale în regim compensat și eliberarea de certificate medicale

■ tratamente de urgență în caz de necesitate

■ tratamente de lungă durată (pansamente, injecții intramusculare, intravenoase, perfuzii etc.)

■ recomandare de investigații paraclinice (laborator, radiografice, echografice etc.)

■ transportul la spital și prezentarea medicului de gardă în vederea internării

■ controale periodice anuale, precum și consult medical complet la angajare

■ supravegherea activă a bolnavilor cronici. Apelați NON STOP Corpo San la telefon 113130. SOSIM IMEDIAT!

Tehnoredactare și design

Listare inkjet (mono sau color). Telefon 132059. (342973).

Meditații

■ Profesoară de limba română, cu vechime și experiență în învățămînt, pregătesc cu seriozitate și eficiență pentru admiteri. Telefon 174234.

■ Studentă la Drept, acord meditații la Limba română pentru elevi din clasele IV-VIII. Relații la telefon 176078.

■ Profesor meditez fizică orice nivel, bacalaureat, admitere facultate. Telefon 231082, după orele 15.

Meditații germană

Ofer meditatii limba germană și traduceri de calitate în orice domeniu. Translator cu experientă. Telefon 176040.

■ Studentă la Drept, meditez avantajos limba română și limba franceză, clasele I-VIII. Telefon 155443.

■ Profesoară cu experientă meditez gramatică, clasele V-VIII, și alte concursuri școlare, avantajos. Telefon 134459.

■ Student, anul IV, meditez fizică și matematică (V-XII), avantajos. Relatii la telefon 170137.

Germană și japoneză - intensiv

Meditez germană și japoneză - cursuri intensive. Telefon 135518, între orele 10,00-19,00.

■ Studentă Drept meditez Istoria României - admitere. Telefon 116841.

■ Meditez informatică, orice nivel. Telefon 177254

■ Studentă, meditez gramatică. Telefon 154726.

■ Student an VI Medicină generală caut meditator pentru obstetrică și ginecologie (în engleză). Telefon 176225, după orele 14,00.

■ Studentă, meditez engleza pentru elevi clasele II-XII, exclusiv admitere. Telefon 210266.

■ Studentă dau meditatii matematică pentru admitere liceu, 4.000/h. Telefon 160694.

■ Ofer meditatii limba franceză și română, orice nivel. Telefon 177352.

■ Actor ofer meditatii pentru admitere la facultatea de teatru. Telefon 116329.

■ Pregătesc matematică clasele I-X, 3000 lei/h. Telefon 117126.

■ Engleză, pentru începători și avansati, în conditii avantajoase. Telefon 135262, după orele 20,00.

■ Meditez limba franceză, clasele V-VIII, la linii moderne, actuale. Telefon 131165.

■ Somer, caut de lucru. Telefon 271883.

■ Oferim servicii de informare și documentare. Telefon 251693.

■ Montăm faianță și gresie, executăm zugrăveli, calitate. Telefon 128687.

■ Istorie. Student la Drept, 4000 lei/h. Telefon 114143, exclus duminica, pentru Adrian.

■ Pregătesc fizică și chimie organică. Cadru didactic cu experiență. Telefon 154583. (342557)

■ Meditez fizică orice nivel și fizică pentru medicină. Telefon 161107.

■ Meditez anatomie XI și psihologie numai pentru admitere în învățămîntul superior. Telefon 164059.

■ Meditez matematică pentru gimnaziu și admitere liceu, profesoară. Telefon 160097.

■ Profesoară acord preparații la biologie pentru bacalaureat, examen la școlile postliceale și Fac. de Biologie. Relații la telefon 153679.

■ Studentă anul III, la Drept, ofer preparații la gramatică pentru cl. V-VIII, în vederea pregătirii pentru treapta I. Relații, după orele 20.00, la telefon 153679.

■ Meditez engleză și franceză, clasele II - VIII. Execut și traduceri în engleză. Telefon 156253.

■ Studentă UMF meditez biologie cls. a XI-a și chimie cls. a X-a și a XII-a. Telefon 153160, după orele 20,00.

■ Student calculatoare dau lecții practice de utilizare calculator și servicii de tehnoredactare. Telefon 129556.

■ Studentă meditez engleză cl. I-VIII 2500/h. Telefon 157687, între orele 18,00-20,00.

■ Studentă meditez matematică clasele II-XI, 2500/h. Telefon 157687, între orele 18,00-20,00.

■ Meditez elevi clasele I-VIII la matematică. Rezultat garantat. Studentă cu foarte multă răbdare. Telefon 272273, după orele 17,00.

■ Profesoară ofer meditații la psihologie și pedagogie. Telefon 271738, după orele 20,00. (343093)

■ Student la biologie, anul III, meditez pentru bacalaureat sau admitere la facultate, preț 5 mii lei/oră. Relații la telefon 157441, zilnic, după orele 20,00.

■ Traduceri în franceză și engleză, tehnoredactare. Telefon 155963, între orele 17,00-22,00.

■ Psihologie familială și psihopedagogie, eventual meditez psihologie și copii cu dificultăți în învățare, teste de inteligență pe calculator. Programări la C.P. 1806 - OP 9 Iași.

■ Studentă an II, psihologie, meditez admitere bacalaureat și admitere facultate. Telefon 156055

■ Meditez limba franceză si limba latină. Telefon 156511.

■ Corectări de pronunție, bîlbîială, dezvoltarea vorbirii la copii cu deficiențe de auz, profesor defectolog cu experiență. Telefon 146116.

Medic pediatru

Doctor Iordache Constantin, medic primar pediatru, acordă consultații la domiciliul copiilor. Tel. 214001. (343110)

Medicul familiei

Doctor primar Ailoaie ofer permanent consultații la domiciliu. Programare robot. Telefon 251117.

Menaj la domiciliu

Agenția de menaj "Nufărul Alb" vă oferă, prin intermediul serviciilor sale de menaj la domiciliu, un real ajutor în gospodărie. Relații la sediul firmei, aflat la "Casa Bucovineană", str. Cuza Vodă nr. 30-32, etajul 2, camera 9, telefon 117597.

■ Multiplicări Offset. Telefon 174274. (343057)

■ Montez dibluri. Telefon 270076, 270879. (343056)

■ Montez ecrane tv alb-negru, orice diagonală. Telefon 113380. (343207)

■ Efectuez transporturi cu autoșea 17 tone acoperit. Telefon 137333. (343407)

■ Marfă cu Peugeot 2 tone, toate rutele din țară, siguranță și confort, 400 lei/km. Telefon 270509. (343231)

M.V.D. Servicii consulting

Asigurăm servicii pentru: definitivarea formalităților legate de înființarea societăților comerciale cu capital românesc sau străin; înscrieri mentiuni pentru acte adiționale; obținerea autorizatiilor și avizelor de funcționare pentru: sedii, spații comerciale, depozite, spații de producție (pompieri, sanepid, mediu, protecția muncii etc.); înregistrarea cererilor pentru mărcile de fabrică, de comerț și de servicii la OSIM; înregistrarea la DGF-PCFS și Administrația Financiară. Hotel Unirea, cam. 107. Tel/fax 212299, pentru autorizații cam. 105, tel. 215015. Program 9-19, sîmbătă 9-14.

■ Ofer lecții de pian pentru copii sub 16 ani. Ofer și cer seriozitate. Relații la telefon 113160, după orele 18,00.

■ Tehnoredactare CV Word 6 listare jet. Telefon 152967. (343274)

■ Șofer, categoria B, îmi ofer serviciile non-stop. Familist, șomer și foarte serios. Telefon 160347.

■ Executăm și imprimăm: foi cu antet, etichete, oferte, cereri, adeverințe, adrese, rapoarte, fluturași publicitari, afișe, broșuri, pliante, prospecte, instrucțiuni, invitații, felicitări, cărți de vizită, legitimații, ecusoane, plicuri cu antet, calendare cu antet, lucrări de diplomă și doctorat, proiecte, scanări (A4), plotări. Telefon 032/179756.

■ Foarte urgent efectuăm transport cu mașini de 22 tone. Telefon 270150. (343292)

■ Emailări căzi, chiuvete. Telefon 170287, 271061.

■ Schimb sisteme de alarmă Quorum cu automobil neînmatriculabil, în stare de funcționare. Telefon 130134.

■ Țin evidență contabilă pe calculator. Telefon 210812.

■ Doriți ajutor menaj, îngrijire bătrîni sau copii - sunați la telefon 116823, între orele 17,00-21,00.

■ Economist (contabil autorizat) țin evidență contabilă. Telefon 123559, 221577. (343293)

Servicii croitorie damă

Telefon 170209.

■ Închiriez camion 7 tone pentru transport marfă. Telefon 250559.

■ Execut computerizat texte, acte societate, antete, cărți vizită ireproșabil, concurențial. Telefon 152124, între orele 16,00-22,00. (343451)

■ Pregătire muzicală (chitară și canto - muzică ușoară) pentru copiii dvs., avînd ca profesor pe compozitorul și solistul Cristian Simionică. Copiii cu reale calități vor avea avantaje cu totul speciale. Se caută pentru colaborare soliste de muzică ușoară, de preferință cu experiență și fără alte obligații, pentru spectacole, încredințări de piese în primă audiție etc. Telefon 176817, între orele 8,30-11,00 și 18,00-22,00.

■ Filmări video. Telefon 129573.

■ Îmi ofer serviciile ca baby-sitter. Telefon 156023.

■ Student stomatolog ofer consultații stomatologice gratuite la Policlinica stomatologică. Programări la telefon 125643.

■ Șofer categoria B, tînăr, serios, îmi ofer serviciile. Relații la telefon 161122, orele 10,00-12,00.

■ Mașini de spălat. Execut reparații. Telefon 131443.

■ Filmări video. Telefon 158738. (343339)

■ Inginer autorizat, execut măsurători, planuri, hărți, schițe relevee pentru acte de vînzare-cumpărare, de succesiune și pentru orice alte necesități, la orice scară. Telefon 144813.

■ Transport marfă cu autodubă 20 t. Telefon 271109. (343089)

■ Studentă la Facultatea Textile, realizez schițe în domeniul design-ului vestimentar. Telefon 252847.

■ Execut lucrări dactilografie. Telefon 129204.

■ Compania americană vă oferă șansa de a vă crea o afacere personală cu cîștiguri nelimitate. Telefon 133624.

■ Consultații în domeniul nutriției, reglării metabolismului, detoxificării, reglarea greutății corporale, precum și altor tipuri de afecțiuni. Recomandăm un program naturist. Această lună - gratuit. Telefon 133624.

■ Îmi ofer serviciile ca menajeră sau baby-sitter. Telefon 133296. Rog seriozitate.

■ Asistent medical - tratament la domiciliu. Telefon 167464.

■ Economist, țin evidența contabilă pe calculator, 150.000 pe lună. Telefon 155963, între orele 17,00-22,00.

■ Doamnă serioasă, 26 ani, caut loc de muncă în meseriile: ajutor de bucătar, tricoter, barman-ospătar sau la o tonetă, fără garanție, femeie de serviciu. Telefon 271542, între orele 17,00-22,00.

■ Doamnă serioasă 60 ani, gospodină, doresc să fac menajul de 3-4 ori pe săptămînă. Telefon 271542, între orele 17,00-22,00.

■ Filmări video-casetă normală, Panasonic, preț minim. Garanție, calitate deosebită. Telefon 136612.

Proiectare și consultanță electronică

Ingineri electroniști oferim servicii de proiectare și consultanță în domeniul elaborare PCB, în condiții deosebite. Pentru amatori și profesioniști. Telefon 153073, între orele 20,00-21,00.

■ Dactilografiez corect, rapid, orice gen de lucrări. Telefon 172240.

■ Instalatori autorizati, executăm orice tip de lucrări, ieftin și rapid. Relatii la telefon 132388.

■ Tehnoredactare pe calculator. Telefon 250014.

■ Dotăm biroul d-voastră cu ceea ce-i lipsește... mape de birou din piele incripționate la comandă. Telefon 174711.

■ Tratamente și vaccinări pentru cîini și pisici, la domiciliu. Telefon 120610.

■ Instalator - execut modificări instalatii seturi "Olivia" și orice reparatii sanitare. Preț avantajos. Telefon 157273.

■ Tehnoredactare cărți de vizită, ecusoane, scanări, plotări. Telefon 032/154982.

■ Cărți de vizită, ecusoane, invitatii, scanări, plotări. Telefon 032/179756.

■ Transport persoane + marfă cu Dacia 1310 + remorcă. Telefon 125130. (343566)

■ Pensionară, 42 ani - supraveghere copil zilnic. Telefon 113793.

Moș Crăciun

Noi vă oferim un Moș Crăciun pentru copilul dumneavoastră. Telefon 113480.

■ Calculatoare PC - 386, 486 - configuratie la cerere. Preturi minime MB 386 SX - sigilate. Ofer garantie. Multimedia. Telefon 126836.

Angajări

Agenți imobiliari

Agenția imobiliară CASTER angajează cu carte de muncă agenti imobiliari în următoarele condiții: bărbati, vîrsta maximă 30 ani, prezentabili, dinamici, posesori auto. Salarizare atractivă și decont pentru benzină și ulei consumat. Pentru fișe de concurs și informații suplimentare, telefon 216262, Hotel "Unirea", cam. 106, zilnic între 8,00 - 20,00.

■ Ocazie! Dacă nu aveti loc de muncă sau nu sînteti satisfăcut de cîștigul dumneavoastră, fără bani sau spatiu comercial puteți deveni distribuitor al produselor cosmetice ORIFLAME. Mii de noi oportunităti vi se vor deschide. Cîștiguri exceptionale! Nu ezitati. Sunați numai la 131963.

■ Doriti să cîștigați bani usor și repede? Deveniti distribuitor al produselor Oriflame! Sunati acum la 032/161194.

■ S.C. angajează muncitori cu experientă în constructii și lăcătuși. Telefon 231076.

■ Asociația de locatari "Moldova" - Centru Civic Iași angajează de urgență administrator.

AGENDĂ AUTO

PIESE AUTO IMPORT

Castrol dealer autorizat

1.INFOTEC SRL
luni - vineri 9,00 - 18,00
sîmbătă 9,00 - 14,00
Str. Împăcării nr. 35, bl. 919
☎ 221405, 126816

2. SIX SRL - vopsele STANDOX
luni - vineri 9,00 - 18,00
sîmbătă 9,00 - 12,00
Străpungere Ștefan cel Mare nr. 3
☎ 117557

REPREZENTANȚĂ
MONROE amortizoare

3. TILT SRL
luni - vineri 9,00 - 17,00
Str. Socola 20 (intersecția Cotnari)
☎/FAX 230493

TAMOIL
• Uleiuri auto și industriale
PECO-Panther '93

BOGE BUCȘE AMORTIZOARE
ELECTRICE
FILTRE PUROLATOR

5. VIBOL SRL
luni-vineri 9,00 - 16,00
sîmbătă 9,00 - 13,00
Str. Uzinei 32A (lîngă IRE)
☎ 115830

6. BRAS SRL
Piese auto pentru mașini străine
luni - sîmbătă 8,00 - 20,00
duminică 8,00 - 13,00
Str. Silvestru nr. 4
☎/Fax 214.910

PARBRIZE
A.G.E.R. SERVICE
AUTO GLASS EXPRES ROMANIA SERVICE
• Geamuri import vest pentru toate tipurile de autovehicule (și en gros)
• Asigurăm și montaj, cu set de soluții originale
Str. N. Gane nr. 15 ☎/fax 210351

BOSCH
MONROE amortizoare

8.RUEDAS SRL
luni-vineri 8,00 - 20,00
sîmbătă 8,00 - 16,00
duminică 9,00 - 14,00
Str. Armeană nr. 5, tel. 112239

9. TOFAN GRUP
luni - vineri 8,00 - 16,00
Șos. Păcurari nr. 92
în incinta TRANSMIXT SA (AUTOBAZA 2)
☎ 032/154.343

10. AMRS SRL
luni - vineri 8.00-18.00
sîmbăta 8.00-12.00
Str. Păcurari 78
Tel. 032/214150
Ford dealer

auto ricambi
• Importator piese auto
luni - vineri 9,00 - 18,00
sîmbătă 9,00 - 14,00
Piața CUG
☎ /FAX 232856

12. RUDOLF -cimitir auto
luni - vineri 8,00 - 18,00
sîmbătă 8,00 - 16,00
duminică închis
Str. Arcu nr. 22 (zona Gării)

AUTOSHOP
• Toate tipurile de rulmenți auto
luni-vineri 8,00 - 22,00
sîmbătă 8,00 - 18,00
Str. Nicolina nr. 33 (rond vechi CUG)
☎ 221849, FAX 222403

PIESE AUTO ROMÂNEȘTI

1. BRAS SRL
Dacia, Raba, Saviem, ARO
luni - sîmbătă 8,00 - 20,00
duminică 8,00 - 13,00
Str. Silvestru nr. 4
☎/Fax 214.910

MAXIM
DACIA OLTCIT
luni - vineri 8,00 - 20,00
sîmbătă 8,00 - 17,00
Str. Ornescu nr. 4 (vizavi Peco Bas-Ceauș)
☎/Fax 212618
luni-sîmbătă 9,00 - 19,00
B-dul Dacia nr. 1 (Berăria Zimbru)

S.C. INTER expres S.R.L.
luni - vineri 8,00 - 18,00
sîmbătă 8,00 - 14,00
duminică 8,00 - 12,00
Str. Socola nr. 18 (lîngă Cotnari)
☎ 230278

Izolatori hidrofugi

ITELS S.A. Iași angajează de urgență izolatori hidrofugi, specializați în lipire cu flacără, pentru lucrări în țară. Transport, cazare și masă gratuite, cu posibilități de cîștig de 600-800 mii lei pe lună. Relatii la telefon 145717, 214509 sau la sediul firmei din strada Armeană nr. 12.

■ Angajez familie de pensionari pentru administrare gospodărie, zonă montană, condiții deosebite. Telefon 177624, orele 8.00-14.00.

■ Stațiunea Didactică Iasi anunță organizarea concursului pentru ocuparea următoarelor posturi vacante: inginer zootehnist - șef fermă; șef contabil; mecanic tractoare mici și utilaje hotiviticole; electro mecanic - auto Diesel; paznic de noapte la ferma Adamachi; 3 posturi de mecanizatori. Relatii suplimentare la telefon 143461.

■ S.C. MOLDODERM S.R.L. angajează specialist cu experientă în industria pielăriei pentru colaborare, și muncitor tăbăcar. Telefon 177550 sau tel(fax) 210615.

Agenți comerciali

D.C. PRODUCTION - firmă specializată în distribuirea produselor alimentare și nealimentare angajează agenti comerciali, posesori auto, în condiții avantajoase de muncă și salarizare. C.V. se va depune la Hotel Unirea, cam. 1106, 1107.

■ EURO HOME - firmă specializată în tranzactii imobiliare angajează agenti imobiliari. CV se va depune la Hotel Unirea, cam. 1106, 1107.

■ S.C. caută colaborator cu autoturism propriu, capabil să lucreze full-time. Telefon 142110, int. 1106.

■ Angajez medic veterinar, tînără absolventă, promotia 1995-1996. Relatii la telefon 119295, orele 10.00-13.00; 16.00-20.00.

Lucrători comerciali

SC NEST angajează lucrători comerciali pentru activitate de fast-food. Conditii: studii medii; vîrsta cuprinsă între 18-26 ani; prezentă agreabilă. Relatii si înscrieri la telefon 213525 între orele 9,00-16,00. Data limită - 28.11.1996.

■ S.C. NEDO S.R.L. angajează tîmplar și designer. Relatii la telefon 032/130894 sau 233444.

Referend

Parchetul de pe lîngă Curtea de Apel Iași organizează concurs pentru ocuparea unui post de referend, la data de 16.XII.1996. Relații suplimentare se pot obtine la telefon 212510.

■ Zidari, dulgheri, fierar betoniști pentru Israel. Telefon 174712.

■ S.C. angajează vînzător-gestionar, vîrsta 20-30 ani, pentru reprezentantă magazin "Cotnari" - studii economice sau superioare. Zilnic: Splai Bahlui nr. 22, orele 8,00-10,00 și 17,00-19,00.

■ Angajăm două gestionare-vînzătoare. Conditii obligatorii: studii de specialitate și garantie materială. Telefon 129286 sau 172689, orele 17-19.

■ Caut tinichigiu pentru acoperit casă, circa 100 mp. Telefon 116061, 117194.

■ S.C. MOLDOFOREST S.A. Iași angajează personal tehnic (maiștri, tehnicieni, ingineri), specialitatea industrializarea lemnului. Relatii la telefon 142990, int. 26.

■ S.C. MOLDOFOREST S.A. Iași, prin Sectia de Industrializarea Lemnului Ciurea, angajează personal muncitor calificat pentru confecționat butoaie (dogari). Relații la telefon 146720.

■ Angajez tonetar, zona Păcurari, carte de muncă, garanție materială. Relatii la telefon 163700.

■ Caut femeie fără obligații familiale pentru îngrijirea unei bătrîne imobilizată la pat. Ofer 200-250.000 lei/lună, mază și cazare. Relații la telefon 163683 sau 115575.

Operator calculator

Birou notar Zaharia Gheorghe, cu sediul în Iasi, b-dul Socola 5, organizează concurs pentru ocuparea postului de operator calculator. Informații la sediu. Concursul va avea loc pe data de 30.11.1996, orele 9.00.

■ Societate comercială pe acțiuni angajează coordonator de reprezentanță în vederea deschiderii unei reprezentanțe comerciale în judetele: Botoșani, Neamt, Iași. Relatii la telefon 061/761070 sau 061/714909. (0614245)

■ Dăm în arendă o suprafață de teren de 5 ha în Zahorna-Rediu. Telefon 252010. (343533)

■ S.C. GABRIELA FARM S.R.L. Iași angajează farmaciști, cu carte de muncă, normă întreagă. Relații la telefon/fax 140616 sau la sediul din Iași, sos. Păcurari, bl. 582, vis-à-vis de Curătătoria chimică din Păcurari.

■ Angajăm inginer electro și electricieni, categoria III-V, vîrsta maximă 30 de ani. Relații la telefon 136858.

■ S.C. MICA INDUSTRIE S.A. Iasi, cu sediul în Iasi, str. Vasile Alecsandri nr. 6, angajează de urgentă fochist autorizat ISCIR, grupa I, cazane cu abur. Relatii suplimentare la telefon 117755/31 între orele 7,00-15,00

■ SC NICOLINA SA Iasi angajează prin concurs doi economiști în specializările finante-contabilitate sau finante-bănci. Concursul va avea loc la data de 12 decembrie 1996, orele 10,00, la sediul societății. Cererile, însotite de un curriculum vitae și copii după actele de studii, se vor depune la registratura societății pînă la data de 11.12.1996. Tematica pentru concurs și alte relatii suplimentare se vor lua de la biroul personal-învătămînt -salarizare al societătii.

■ Liceul Teoretic "Al.I. Cuza" Iași, str. I. Creangă nr. 37, anunță scoaterea la concurs a următoarelor posturi: un post inginer sistem (pentru reteaua de calculatoare); un post de administrator; 0,5 post de îngrijitoare. Actele, curriculum vitae și recomandare de la fostul loc de muncă vor fi depuse la secretariatul liceului pînă la data de 9 decembrie 1996. Relații la telefonul 176815.

■ S.C. angajează 2 vînzătoare pentru magazin mixt, carte de muncă, garantie materială. Telefon 221910.

■ Doriți să cîstigati bani usor si repede? Deveniti distribuitor al produselor cosmetice Oriflame! Cîstiguri nelimitate. Sunați la 032/161194.

Aniversări

■ La aniversarea numelui, părinții, fratele și bunicii, urează scumpului lor Andrei Pichiu din Hîrlău, sănătate, spor la învățătură și un sincer "La multi ani!"

■ Pentru scumpul nostru nepoțel Andrei-Cristian Lazăr, numai bucurii, sănătate, fericire și foarte mult noroc în viață, cu multă dragoste, Gonzo, Nanuți, Bika și Biku. "La mulți ani!"

■ Pentru cea mai bună mămicuță și sotie - Anda Cracea - din partea fiului - Radu și a sotului - Mițu, un imens buchet de crizanteme, alături de urările de bine, sănătate, fericire, bucurii și cu rugămintea să ne ierti dacă te mai supărăm cîteodată. "La multi ani!"

■ Să-ți fie viata o rază de lumină, iar fericirea ta să fie deplină, cu multe bucurii, sănătate și o viață lungă, plină de realizări, acum, cînd îți aniversezi a 28-a toamnă a vietii, pentru draga noastră Anda Cracea din partea mamei, a surorii - Călina, nepotelului - Stefănel, Cristi și Sucă. "La mulți ani, să ne trăiești!"

■ Doar gînduri bune și sănătate, bucurii în viață și multe satisfacții alături de un călduros "La mulți ani!" pentru dna Anda Cracea din partea colegelor de serviciu - Gabi, Carmen, Cerasela, Cornelia și Cătălina.

■ Elevii clasei a XI-a A de la Liceul "Octav Băncilă" urează "La mulți ani!" dnei diriginte Adriana Munteanu și promit: În ore cuminți vom fi/ Nimeni nu va mai chiuli/ Vom toci, vom învăta/ Premiul întîi cu toții vom lua.

■ "La multi ani!" pentru Andrei Marcovici, din partea colegului - Radu Burduhosu: Al tău coleg azi iți urează/ Cînd 17 ani împlinești/ Multe bucurii în viață/ Si-n tot ceea ce-ți doresti.

■ Din partea soacrei și a cumnaților primiti cele mai calde salutări de bine, un sincer "La multi ani!" și tot ceea ce vă doriti în viață - pentru Andrei și Adrian Budaciu.

■ Pentru dragul meu sot - Adrian Budaciu cît și pentru Andrei Budaciu, iubitul meu fiu, le doresc multă sănătate și "La mulți ani!", cu ocazia zilei numelui.

■ Acum cînd Pisică Liliana împletește cel de-al 10-lea fir de trandafir în coronița vieții sînt alături de ea cei care o iubesc: mama, tata, surorile, cumnații și nepotii, și îi urează un sincer și călduros "La multi ani!" și note cît mai bune.

■ Acum cînd Macovei Alexandru împletește cel de-al 10-lea trandafir în coronița vieții sînt alături de el cei care îl iubesc: mama, tata, sora, fratele, cumnatul și îi urează un sincer și călduros "La multi ani!" și note cît mai bune.

■ Zîmbește în viață, uită te rog amintirile care dor și zîmbeste chiar dacă sufletul celor care îi iubești nu te poate mîngîia mereu, iartă și uită, zîmbește și nu uita că astăzi este ziua ta onomastică. "La mulți ani!" pentru Adriana Luchian, cu reușite în tot ceea ce întreprinde, din partea prietenei Laura Ailiesei.

■ Chiar dacă viața nu este așa cum o dorești, chiar dacă cei pe care îi iubești te supără, iartă și uită, zîmbește și fii fericit măcar o clipă. Să rîzi chiar dacă sufletul îți plînge, să poți păstra ce alții vor s-alunge, să te ridici cînd alții te doboară, aceasta este arta de-a învinge. Pentru domnul Pelicuda Naum de ziua onomastică, din partea fiului - Mihai, nora - Lenuta si nepotii - Marius si Adrian Pelicuda. "La multi ani fericiti!"

■ Mult succes la învătătură si numai bucurii împreună cu un călduros "La multi ani!" pentru Pavel Adrian, din partea verisorilor - Georgică si Andreea.

■ Andreea Alistar aniversează 7 anisori. Mama și Georgică îi urează numai bucurii, noroc în viață, iar la școală coronița de premiant. "La multi ani!"

■ În noaptea de Sfîntul Andrei, doamna Iftemi Elena își aniversează cei 60 de ani de viață. Îi sînt alături, ca întotdeauna, ginerii, cele două fiice - Iolanda Lupașcu și Sorina Ghidiu, și cei patru nepoti care o sărută dulce de cîte ori îi văd chipul bun și drag. "La multi ani!", mămico! Iți sărutăm mîinile și obrajii peste care credem că au curs prea multe lacrimi. Te dorim alături de noi încă o sută de ani de acum înainte.

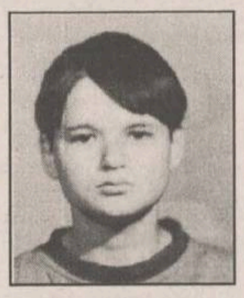

■ Fratii - Remus și Cezar împreună cu părinții - Silvia și Dumitru Stoian urează cele mai frumoase gînduri, multă sănătate, fericire, bucurii și foarte, foarte mult succes la examen, pentru dragul și iubitul nostru Andrei Stoian. "La mulți ani!"

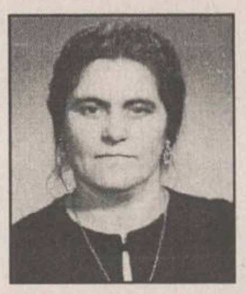

■ Cu ocazia împlinirii a 52 de ani, Vasile - sot, cei 8 copii, ginerii, nurorile și cei 10 nepoți urează dragei lor sotii, mamă și bunică Gheorghiță Eugenia, multă sănătate, fericire și căldurosul "La mulți și fericiți ani!", alături de cei dragi.

■ Dragului nostru frate, cumnat și unchi - Rotaru Ioan îi urăm în această primă zi de iarnă, cînd își aniversează ziua de naștere, multă sănătate, ani multi și fericire împreună cu întreaga familie.

■ Micuței noastre Andreea Biliută îi urează multă sănătate, fericire și traditionalul "La mulți ani!" bunicii și toți cei care o iubesc.

■ Cu ocazia onomasticii, părinții urează dragului lor fiu Bogdan Andrei, spor la învățătură, zile frumoase și "La mulți ani!"

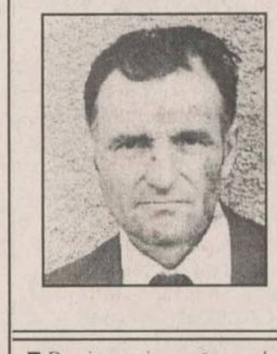

■ Scumpului nostru tataie, cu ocazia împlinirii vîrstei de 68 de ani, nepotul - Cristi, fiica - Rodica și ginerele - Nelu îi urează "La multi ani!" și multă sănătate.

■ De ziua ce-i poartă numele, bunicii urează scumpului lor nepot - Bogdan-Andrei, un călduros "La mulți ani!"

■ Pentru Ștefan Barbu, cu ocazia împlinirii vîrstei de 9 ani, Barbu Andrei - fiu și Barbu - Andrei - sot, Silvia - mamă și sotie le urează "La mulți ani!"

■ A iubi înseamnă a suferi, și cum mulți fug de suferință, puțini sînt cei care știu să iubească. Odată cînd vei sta pe gînduri și te vei întreba pentru ce trăiești, al meu glas îți va răspunde: să nu uiți să speri și să iubești. Gînduri albe și senine, sincere urări de bine îți urează cineva care nu te va uita. Cu toată dragostea pentru Andrei Spitelnicu, din partea lui Any.

■ Cu ocazia zilei onomastice, Andreea Avramiuc din Pascani primește toate urările de bine, sănătate, fericire, o copilărie fericită și succes la școală, din partea mamei de la Iași care te iubește foarte mult și îți urează un călduros "La mulți ani!"

■ Marcel Nedelcu urează multă sănătate, fericire, bucurii și o viață lungă, alături de cei dragi, lui nanul - Mitică Iacob, la împlinirea frumoasei vîrste de 60 de ani. "La mulți ani!"

■ La multi ani!" pentru Raluca Andreea Dacinoi, din partea lui tanti Iulia.

■ Bogdan Hritcu urează dragei lui surioare Andreea un călduros "La multi ani!"

■ Părinții - Aurora și Adrian urează scumpei lor Andreea-Aurora Hritcu multe succese la învățătură, sănătate, bucurii și o copilărie fericită. "La multi ani!"

■ Să-ți fie viata luminoasă, cu fericire deplină, sănătate, bucurii, iar viitorul să-ți fie ca un covor de flori. "La multi ani!"si o copilărie fericită pentru Cătălin Salaru, la împlinirea celor 9 anișori din partea părintilor și a lui Silviu Ilincaru.

■ Familia Ionela și Constantin Mititelu urează cele mai sincere urări de bine, sănătate, bucurii, fericire și un călduros "La multi ani!" dragei cumnate și surori Adriana Mititelu.

■ Familia Lidia și Silviu Ilincaru urează multă sănătate, bucurii, fericire și o viață lungă d-rei Adriana Mititelu, cu ocazia sărbătoririi onomasticii.

■ La multi ani! pentru Andreea Diaconescu din partea mătuselor Elena și Nicoleta.

■ Părinții și surioara mai mică, Ivona, urează dragei lor Andreea Diaconescu un sincer "La multi ani!" și mult spor la învățătură.

■ Bunicii urează scumpei lor nepoate Andreea Hritcu multă sănătate, fericire, bucurii și o îmbrățișează cu toată dragostea pe care o au pentru ea. "La multi ani!"

■ Raluca urează scumpului ei frate - Andrei Ursu un călduros "La multi ani!"

■ Părintii - Mariana și Mihai urează dragului lor Andrei Ursu multă sănătate, fericire, bucurii și multe note bune la învățătură. "La multi ani!"

■ Să-ti fie viata luminoasă, cu fericire deplină, sănătate, bucurii, iar viitorul să-ți fie ca un covor de flori. "La multi ani!" și succes la școală pentru Andrei-Cătălin Pleșcan la aniversarea zilei onomastice, din partea celor care te iubesc mult.

Părintii Maricica și Catălin Pleșcan.

■ "La multi ani!" cu sănătate, fericire, bucurii și o viață lungă, plină de satisfactii si realizări pentru Andrei Sapariuc din partea familiei Ioana și Aurel Arnăutu.

■ Indiferent de ce a fost, indiferent de ce va fi, viața merge înainte, iar dacă uneori viața nu este asa cum ți-o dorești, dacă cei pe care îi iubești te supără, uită, te rog, amintirile care te dor și zîmbeste azi, cînd toată lumea e alături de tine. Pentru Tudose Adrian Eduard, cu ocazia zilei onomastice, din partea tatălui și a celorlalti dragi. "La multi ani!"

■ Numai zile frumoase, multă baftă și note mari, sănătate, fericire și "La mulți ani!" din partea părinților Mariana și Vasile Covașă pentru Andrei. Te iubim mult!

■ Multă sănătate, noroc, fericire, bucurii și minte multă urează sora - Marcela și cumnatul - Vasile Salahoru lui Andrei Vasiliu. "La mulți ani!"

■ Cu ocazia onomasticii, mama - Maria doreste tot ce-i mai bun în lume, sănătate, fericire și un sot bun dragei ei fiice - Adriana Mititelu. "La multi ani!"

■ Colectivul biroului de informații - stația Iasi urează colegei Adriana Hriscă, cu ocazia onomasticii, multe bucurii, sănătate, fericire și o viață lungă, plină de satisfacții, odată cu tradiționalul "La multi ani!"

■ Bobocul din buchetul familiei Onofraș Otto și Mihaela își sărbătoreste astăzi ziua onomastică. Părinții, bunicii și mătușa Lola îi urează multă sănătate, fericire, multe bucurii și împliniri în marile încercări pe scena vieții. Onofraș Alina-Andreea primește un sincer "La multi ani!", cu dragoste.

■ "La multi ani!" și sănătate, pentru Niculită Cezar-Andrei, baftă multă și noroc la examen, să ai parte și la facultate un loc! Anca, Costel, Cristina și Zîza.

■ Niculită Cezar Andrei primește cu ocazia onomasticii un călduros "La multi ani!" și multă baftă la examenul care-l asteaptă. Din partea părinților, a mătușii Elena și a surorii Alexandra.

■ Cătălina, Florin și Paul urează sănătate, fericire, bucurii și foarte mult succes la școală verișoarei lor Andreea Cîtcăoanu, cu ocazia zilei onomastice. "La multi ani!"

■ Primește cele mai calde urări de bine și un călduros "La multi ani!", la împlinirea frumosei vîrste de 29 de ani, din partea soacrei, pentru Adrian Budaciu.

■ Azi cînd vine prima zi de iarnă, tu îți aniversezi al 29-lea an de viață. Noi sîntem alături de tine și îți dorim toate cele bune în viață; cu dragoste fiul - Andrei și soția - Nicoleta.

■ Acum cînd Lazăr Andrei își sărbătoreste ziua onomastică, mătușele Dana și Maria, împreună cu Lola îi urează multă sănătate, fericire, succes la școală și în viață, alături de un "La mulți ani!"

■ În viață mult noroc să ai/ Și multe idealuri/ Ușor în viață să pășești/ Ca lebăda pe valuri/ Un gînd răzlet, un gînd senin/ Ce zboară către tine/ Dar sănătate îți doresc/ Si multă fericire. Pentru Andreea Târzioru.

■ Pentru Andreea Averescu sincere felicitări din partea colegilor și mult succes la examene.

■ Pe drumul ce ți-e scris/ Pășește fără pică/ Și toată viața ca în vis/ Să-ți fie fericită/ Doresc ca viata ta să fie/ Bogată-n flori și trandafiri/ A lor petale să-ți deschidă/ Un drum de vis și fericire. Pentru Iacob Andreea.

■ Astăzi e ziua ta, scumpa și iubita noastră nepoată și fină - Andreea! Iți dăruim un cer senin, în viață numai bucurii și un călduros "La multi ani!"

■ La împlinirea frumoasei vîrste de 60 de ani, mama - Elisabeta, sora cea mică Aurelia, împreună cu sotul - Sandu Agrigoroaie urează lui Iftemie Elena o pensionare îndelungată și multă sănătate, alături de cei dragi, care o iubesc. "La multi ani!"

■ Încă o floare se prinde în buchetul tău și această floare aș vrea să rămînă veșnic în amintirea ta. Iar bucuriile tale să le împarți cu cei din jur, mai ales cu Andrei. Un călduros "La multi ani!" lui Vasile și Andrei. Le transmite Mirela.

Matrimoniale

■ Dacă sînt doi tipi peste 24 de ani, fără prejudecăți, spirituali, care doresc să petreacă sărbătorile de iarnă într-un mod inedit, să lase mesaj pentru L. și I. (două studente pline de viață).

■ Student ISE, simpatic, 1,70, doresc să cunosc o fată drăguță, cu simtul umorului, între 17 -20 ani. Scrie-mi la OP 11, Căsuța poștală 2410.

■ Homme français, 37 ans, 1,86 m, 79 kg, divorcé, bien physiquement, bonne éducation, équilibré, qualités morales, non fumeur, souhaite corespondre avec jeune femme douce, sensible, feminine, mince, non fumeuse, pour amitié et plus, si entente merci d'écrire à monsieur Souchet Christian MBE 11819 AV FOCH 77508 Chelles Cedex France. Photo bienvenue. (343558)

■ Profesoară, pensionară, doresc prietenie cu persoane care se simt singure ca și mine. Telefon 178910.

■ Brunetă, drăguță, 17 ani, doresc să cunosc un tînăr simpatic, înalt, brunet. Mesaj pentru Lucy în "Monitorul", cu număr de telefon.

Pierderi

Stație de emisie recepție

Cine a găsit o stație de emisie receptie tip MAXON, de culoare neagră, este rugat să o aducă la sediul cotidianului "Monitorul" din strada Smîrdan nr. 5 - telefon 271271. Menționăm că nu poate fi folosită decît pe frecventa stabilită de proprietar. Recompensă substanțială.

■ S-a furat geantă tip porthart cu acte. Ocol Silvic M. Eminescu declară nule următoarele imprimate cu regim special: bonier de vînzare material lemnos, de la nr. 65634-65666, consumat pînă la 65636 inclusiv; bloc foi transport de la 217351-217375, consumat pînă la 217373 inclusiv; chitantier de la nr. 2822-2853, consumat pînă la 2822 inclusiv; foi de însoțire material lemnos, de la nr. 030801 la 030850, consumat pînă la 030834 inclusiv. Găsitorului se oferă recompensă specială. Adresa: Ocol Silvic Mihai Eminescu Botoșani. Telefon 031/527131. (1154)

AGENDA OMULUI DE AFACERI

IRSIDO

Reprezentantă ESSELTE
- ARTICOLE DE BIROU (biblioraftun, caiete mecanice, suporți documente, clipboard-uri)
- instrumente de scris SCHNEIDER, PARKER, MICRO
- hîrtie calc, planșete desen, truse/tuș ROTRING
- rechizite școlare

Iași, Str. Toma Cozma nr. 7A (vis-a-vis de lic. Negruzzi)
tel./fax 032/144255

ROCAMBOLE SRL

Unic distribuitor BENCKISER

vă oferă:
- gama de detergenți DOSIA
- detergenți SOLE, CALINDA, LIP

Transport gratuit.
Tel. 142363, 212684

TOFAN GRUP

comercializează:
- anvelope și camere auto (produse de Danubiana și Victoria Florești)
- baterii și acumulatori auto

Iași- Șos. Păcurari nr. 92 (în incinta Transmixt SA)
Tel. 032/154.343

TUDOR MAGNUM PLUS

comercializează en gros și en detail nasturi, fermoare tercoturi, ată bumbac și sintrom, prosoape plușate, elastic blană sintetică, capse, pernițe umeri și tricoturi

Str. Fundac Gavril Muzicescu, tel. 032/213676.

FITNESS CLUB

- întreținere corporală cu aparatură modernă
- bronzare perfectă cu ajutorul razelor UV
- holiday solar

Program: 9.00-19.00
Programări și informații la tel. 032/142110, int. 312,
Hotel UNIREA, camera 312.

MOLDOVA TRICOTAJE TEX

Comercializează prin rețeaua propie de magazine
- tricotaje
- confecții
- țesături
- încălțăminte
- ciorapi
- marochinărie

Iași, tel: 032/137655, 231600, 230166, 136932; Fax: 032/231500

TIM-TIB SRL

- casă de amanet
- oferim împrumuturi nelimitate în lei (comision de 1% pe zi sau 25% lunar)

Iași, str. Sf. Lazăr nr. 2 (în incinta patiseriei Timiș)
tel. 032/220131, 271792, 117554

META COMIMPEX SRL

IMPORTATOR DIRECT
PRODUSE COSMETICE
Belgia, Olanda, Germania, Franța, Spania

Brăila, C. Călărașilor nr. 15, tel. 039/615298, fax 039/614293

ROMCHIM-H SRL

ANTIGEL
produs cu materii prime din import
Prețuri exepționale.
Căutăm distribuitori locali.

Constanța, tel. 041/627293, fax 041/674434

CEPROPLAST S.A.

- COMERCIALIZEAZĂ produse din pvc, polietilenă (tuburi, bare, benzi, profile, capișoane sigilare butelii, cutii, folii, saci, pungi etc.)
- EXECUTĂ lucrări de cercetare, proiectare, implementare în domeniul prelucrării maselor plastice

Iași, Calea Chișinăului nr. 23 A, tel./fax 032/230840, 032/233536

NOU

Doriți să cumpărați ultimele apariții ale unor reviste străine ?

PUNCTUL DE DIFUZARE

a presei
din B-dul Independeței
(vizavi de magazinul NEST)
vă oferă:

Time
Newsweek
The Economist
Complete Car
Ideal Home
Buisness Week
New Europe
Paris Match
Science et vie
Elle
Femme actuelle
Premiere
Pointe de vue
Action Auto-Moto
La recherche
Arte et decoration

CENTRU INTERNAȚIONAL de LIMBI MODERNE - IAȘI

vă oferă:

Cursuri de:
- engleză generală;
- engleză pentru afaceri;
- engleză medicală;
- pregătire bacalureat și/sau admitere;
- pregătire examene TOEFL, Cambridge...
- cursuri de limba italiană, germană, franceză și spaniolă pentru preșcolari, ciclul primar, gimnazial, liceal;
- Grădiniță program normal -(începînd din 15.09), grupe de engleză, franceză, germană.

Înscrieri la sediul nostru din:
Str. Moara de Foc 35, Et.8
Tel.: 032-252870, Fax: 032-252902

METALCO

— PRODUCȚIE PUBLICITARĂ —
- reclame luminoase
- bannere
- inscripționări cu autocolant (vitrine, autoturisme)
- inscripționări serigrafice (autocolante, pixuri, brichete, agende, cărți de vizită, calendare)

Str. Moara de Foc nr. 29
tel./fax: 032/ 21.54.80

AGENȚIA CASTER

TRANZACȚII IMOBILIARE

Intermediem vînzări,închirieri și schimburi de case, apartamente și terenuri.

Înscrierea în baza de date și reclamă (presă și radio) este gratuită.
Ofertă actualizată permanent pe computer.
Pentru informații suplimentare sunați la tel.
032-216262
între orele 8.00 - 20.00, sîmbăta 9.00 - 14.00
Hotel UNIREA cam. 106

■ Pierdut cîine Coker auriu spaniol, cu pată albă sub gît. Aducătorului recompensă 500.000 lei sau 125 dolari. Telefon 152679 sau 165950. (342934)

■ Chitanțier aparținînd RENEL, seriile 631501-631550 și 890101-890150. (343492)

■ Cartelă de masă pe numele Corodeanu Florentina. O declar nulă. (343489)

Licitații

■ În ziua de 4.12.1996, ora 10,00, se va vinde la licitație publică, prin executor judecătoresc, la S.C. DORGEL S.R.L. din satul Tomești, comuna Tomești - județul Iași, un gater, două circulare și trei remorci auto. (343544)

Diverse

Casa de Cultură a Sindicatelor Iași

Organizează, începînd cu 25 noiembrie 1996, Școala superioară de secretariat, cu durata de 5 luni. Absolvenții vor primi diplome recunoscute. Relații la telefon 135158. (342861)

SUZANA - SALA DE GIMNASTICĂ

Înștiințează persoanele care au solicitat suplimentarea locurilor pentru cură de slăbire, că pot reveni pentru programări. Înscrierile pentru luna ianuarie 1997 se vor face în continuare pînă la 20 decembrie, prin telefoanele 135791 sau 210202. (343485)

“Vampiri în izmene”

Casa de Cultură a Sindicatelor Iași vă invită duminică, 1 decembrie 1996, orele 16,00 și 19,00, la spectacolul “Vampiri în izmene”, prezentat de grupul Vacanța Mare. Biletele se găsesc la casa sălii. (343285)

■ Dau pămînt din fundații pentru umplutură, gratuit. Relații la telefon 123851.

■ Doi specialiști căutăm un patron cu spațiu și un mic capital în vederea înființării unui atelier de împletituri din papură și răchită foarte căutate la export. Activitatea va fi fără concurență. Telefon 252501; 167925, după orele 19.00.

■ Spray contra ejaculării rapide, medicamente potență, frigiditate, zahăr afrodisiac. Telefon 01/6376273.

■ Ofer gratis iubitorilor de animale pisoi - 3 luni (albi) - rasă comună. Telefon 156702.

■ Cabinet ANIMAVET: consultații, tratamente, vaccinări, chirurgie, deparazitări, asistență fătare. Aleea Oltea Doamna nr. 4, în spatele noii Catedrale Catolice din Nicolina. Program zilnic: 10,00-13.000; 16,00-19,00, sîmbătă-duminică 10,00-13,00. Informații la telefon 220028.

■ Dispun de o linie de confecționat capsule metalice pentru sticle. Caut asociat. Telefon 033/217620 (874934)

■ Pîrîtul Niță Gabriel Nicolae, cu ultimul domiciliu în strada Conductelor nr. 8, bl. P16, sc.B, et.1, ap. 4, este chemat la Judecătoria Iași, în dosar civil 17554/1995 în proces de divorț, la data de 16.12.1996. În caz de neprezentare cauza se va judeca în lipsă.

■ Societatea comercială NORD-EST S.A. anunță intenția de majorare a prețurilor și serviciilor proprii.

■ Membrii ANCAP (Asociația Națională pentru Cercetări ApliactiveParapsihologice) filiala Iași, sînt rugați să comunice la sediul asociației propuneri pentru programul de activitate pentru anul 1997. Se primesc înscrieri pentru cursurile ce vor fi organizate periodic. Detalii la sediul asociației, telefon 270762.

Adunare generală

Societatea Comercială ZIMBRU S.A. Iași, la cererea acționarilor, convoacă Adunarea Generală a Acționarilor pentru data de 15.dec. 1996, ora 9,00, la sediul său din B-dul Chimiei nr. 2, cu următoarea ordine de zi:1. Aprobarea investițiilor urgente și a creditelor necesare. 2. Raport de gestiune al Consiliului de Administrație, Asociației PAS și Raportul Comisiei de cenzori la luna octombrie 1996. 3. Modificări în componența Consiliului de Administrație și a Comisiei de Cenzori. Destituirea directorului general. 4. Variante de majorare a capitalului social. 5. Aprobarea înființării unei societăți de distribuție. 6. Aprobarea înființării unor societăți mixte în Republica Moldova. 7. Modificarea unor prevederi din statut, astfel: art. 10, al.1, va avea următoarea formulare: “Acționarii au dreptul la vot în adunarea generală a acționarilor conform art. 16, aliniatul 2, dreptul de a alege și de a fi ales în organele de conducere, dreptul de a participa la distribuirea beneficiilor conform prevederilor prezentului statut și dispozițiilor legale. - art. 13. se completează cu un nou aliniat: “Pentru validarea deliberărilor adunării generale extraordinare sînt necesare: - la prima convocare, prezența acționarilor reprezentînd trei pătrimi din capitalul social; - la convocarea a doua, prezența acționarilor reprezentînd jumătate din capitalul social”. - art. 16, al. 2 și următoarele vor avea următorul conținut: “Acționarii vor vota cu cîte un vot pentru fiecare pachet de 5000 acțiuni sau fracțiuni din acest pachet. Pentru adoptarea hotărîrilor în adunarea generală ordinară sau extraordinară este necesar ca votul favorabil să reprezinte jumătate plus unul din totalul voturilor exprimate. Acționarii pot fi reprezentați în adunarea generală de către orice altă persoană care nu este salariat al societății, pe baza unei procuri autentificate la Notariat. Procurile se depun la sediul societății pînă în momentul începerii adunării generale. 7. Diverse. În cazul în care nu se va întruni cvorumul legal, adunarea generală se convoacă pentru data de 16 dec. 1996, ora 10,00. Relații suplimentare la sediul societății sau la telefon 137682.

■ SC SIMTEX S.A. București - Filiala Iași anunță depunerea cererii pentru emiterea acordului de mediu pentru obiectivul S.C. SIMTEX S.A. București -filiala Iași, avînd ca obiect de activitate realizarea și comercializarea activităților de engineering, proiectare-cercetare, uzinare, montaj și asistență tehnică în domeniul construcțiilor de mașini, amplasat în Iași, Calea Chișinăului nr. 32 A. Documentația tehnică poate fi consultată la sediul firmei din Iași, Calea Chișinăului nr. 32 A, telefon 133335 sau la sediul Agenției de Protecție a Mediului Iași, str. Th. Văscăuțeanu nr. 10. Eventualele observații ale publicului referitoare la activitatea și amplasamentul obiectivului se vor transmite în scris la Agenția de Protecție a Mediului Iași, str. Th. Văscăuțeanu nr. 10, în termen de maximum 30 de zile de la publicarea acestui anunț în ziar. (343494)

■ Cursuri și tratament coxartroză Gholam Reza - de la Centrul de Medicină Preventivă din Tokio - susține în perioada 3-11 decembrie 1996, la Clubul CFR Rîpa Galbenă, cursuri specializate pentru practicarea presopuncturii și masajului oriental “Yumei Ho”. De asemenea, asigură tratament curativ sau preventiv de îndreptare a coxartrozelor prin masaj și presopunctură. Absolvenții cursurilor primesc diplome eliberate de Centrul de Medicină Preventivă din Tokio. Informații suplimentare și înscrieri la Clubul CFR Rîpa Galbenă. Telefon 215600, int. 2004. (343554)

Studio foto NASTA

■ În spatele Halei Centrale, reprezentanța S.C. AZOMUREȘ S.A. execută fotografii color prin minilaborator, la prețuri foarte avantajoase. Formatele 9x13/385 lei - bucata; 10x15/460 lei bucata; 13x18/715 lei bucata. Veniți și vă veți convinge! (343559)

■ SC ROMCONSULT S.R.L. Iași anunță depunerea cererii pentru emiterea acordului de mediu pentru obiectivul sediu firmă, avînd ca obiect de activitate: activitate birou, intermedieri - comisionări - fără acces public, amplasat în Iași, Aleea Rozelor nr. 14. Documentația tehnică poate fi consultată la sediul firmei din Aleea Rozelor 14, tel/fax 136556, sau la sediul Agenției de Protecție a Mediului Iași, str. Th. Văscăuțeanu nr. 10. Eventualele observații ale publicului referitoare la activitatea și amplasamentul obiectivului se vor transmite în scris la Agenția de Protecție a Mediului Iași, str. Th. Văscăuțeanu nr. 10, în termen de maximum 30 de zile de la publicarea acestui anunț în ziar. (343560)

■ Capital bănesc - lei, valută, așteaptă investiții mici, mijlocii și foarte mari, termen mediu și lung. Dobînzi max. 20%/an, garanții și condiții negociabile. Așteptăm propuneri. Telefon, adresă la OP 3, CP 763 - Iași, 6600.

■ Reparații hidrofuge la terasă, prost executate de “Pruteanu Teodor” SRL; apa curge, veniți să remediați! (343567)

Mesaje

■ Domnului Morișcă - maistru militar - Ciurea, vă rog tare mult veniți să perfectăm actele pentru autoturism. În caz contrar, vă solicit autoturismul înapoi. Lefter, telefon 152280.

Decese

■ Întristată, fam. preot Iorgu Codreanu anunță încetarea din viață a cuscrei MARIA COVIC. Dumnezeu să o ierte!

■ Cu nemărginită durere, familia ing. Grigore Covic (Ioana, Monca și Grișa) anunța trecerea în neființă a celei care a fost mama și bunica noastră - MARIA COVIC - (91 ani). Înmormîntarea are loc sîmbătă, 30 noiembrie 1996, la orele 12,00, la cimitirul “Eternitatea”. Dumnezeu să o odihnească în pace!

■ Soția, copiii, părinții, frații, cumnații și nepoții anunță cu nespusă durere trecerea fulgerătoare în neființă a dragului lor MIHAI AGAPE, 44 ani, maior, Poliția Roman. Înmormîntarea va avea loc duminică, 1 Decembrie, la Cimitirul Central din Roman.

Condoleanțe

✝ Colectivele Oficiilor de Legislație a muncii, Salarizare și Corp control asigurări sociale, din cadrul Direcției Muncii Iași, transmit sincere condoleanțe colegului Valerian Baltă la greaua pierdere suferită prin decesul mamei. Dumnezeu s-o ierte!

✝ Familia Mariana și Doru Sidor transmite sincere condoleanțe d-nei Vali Urdaru pentru pierderea tatălui socru.

✝ Familia Baciu transmite condoleanțe familiei Urdaru și regretă profund dispariția celui care a fost un bun prieten, Utu. Dumnezeu să-l ierte!

✝ Colectivul compartimentului Aprovizionare-desfacere de la RA CITADIN transmite sincere condoleanțe fam. Urdaru pentru piederea dl ing. IOAN URDARU. Dumnezeu să-l ierte!

✝ Colegii din cadrul Serviciului Programare - Oficiul de calcul, din cadrul RA CITADIN Iași, regretă incredibila dispariție a celui ce a fost un om de o deosebită ținută morală și profesională, șef serviciu Programare - Oficiul de calcul ing. IOAN URDARU. Transmitem un pios omagiu și sincere condoleanțe familiei îndoliate. Dumnezeu să-l odihnească în pace!

✝ Colectivul Biroului tehnic, din cadrul RA CITADIN, regretă dispariția prematură a celui care a fost ing. IOAN URDARU și transmite sincere condoleanțe familiei îndoliate. Dumnezeu să-l ierte!

✝ Colectivul de salariați de la SC TAXI-COM SA Iași regretă dispariția din viață a celui ce a fost un bun conducător și un om de suflet, ing. IOAN URDARU, și este alături de familia îndoliată transmițîndu-i sincere condoleanțe.

✝ Colectivul Serviciului Productie, din cadrul RA CITADIN, regretă profund dispariția fulgerătoare a distinsului coleg inginer IOAN URDARU și transmite sincere condoleanțe familiei.

✝ Colectivul Serviciului Producție, din cadrul RA CITADIN, este alături de colega Veronica Moisă la greaua suferință pricinuită de pierderea tatălui. Sincere condoleanțe!

✝ Colectivul de cadre didactice, împreună cu personalul TESA din cadrul Liceului teoretic “Vasile Alecsandri” Iași sînt alături de d-na prof. Silvia Jerghiută și-i transmit sincere condoleanțe pentru pierderea suferită prin decesul mamei.

✝ Colegii apropiați de la cabinetele de Sfat premarital și Endocrinologie din Policlinica nr. 1 transmit doamnei Vali Urdaru sincere condoleanțe pentru pierderea tatălui-socru.

✝ Familia I. Mitican este alături de familia Grigore Covic la durerea provocată de pierderea mamei. Fie-i țărîna ușoară!

✝ Colectivul Grădiniței nr. 9 transmite sincere condoleanțe d-nei Elena Stoian pentru pierderea mamei.

✝ Familia Baciu transmite condoleanțe familiei Urdaru și regretă profund dispariția celui care a fost un bun prieten, UTU. Dumnezeu să-l ierte!

✝ Constantin - frate, Viorica - cumnată, Liviu și Lucian - nepoți, din Piatra Neamt, anunță cu durere încetarea din viață, într-un tragic accident, a celui mai drag și iubit - ION POPA (MELUCU), 44 ani, din Cotnari. Sîntem alături de familia greu încercată la tragica dispariție și-i transmitem sincere condoleanțe. Dumnezeu să-l odihnească în pace!

✝ Conducerea și colegii de la SC CERAMICA SA Iași sînt alături de ing. Marinela Chelariu la durerea pricinuită de decesul tatălui și transmit sincere condoleanțe familiei. Dumnezeu să-l odihnească în pace!

✝ Familiile Nelu și Böby Dzermaga, Tiberius și Corina Dzermaga, Lidia Dzermaga regretă dispariția fulgerătoare a celui ce a fost un om de o bunătate sufletească deosebită, ing. IOAN URDARU, și sînt alături de Gaby - soție, Bogdan, Dragoș - fii, Erika, Valy - nurori. Nu-l vom uita niciodată. Dumnezeu să-l odihnească!

✝ Fam. Mihai Bercea transmite sincere condoleanțe familiilor Bogdan Urdaru și Dragoș Urdaru pentru pierderea suferită.

✝ Familiile Subtirelu și Dzermaga sînt alături de fam. Urdaru la greaua pierdere suferită prin dispariția soțului și tatălui, ing. IOAN URDARU.

✝ Colectivul Biroului vînzări locuințe fond vechi regretă dispariția prematură a celui ce a fost ing. IOAN URDARU și transmite sincere condoleanțe familiei îndoliate. Dumnezeu să-l ierte!

✝ Familia Constantin Oană transmite sincere condoleanțe familiei Urdaru pentru greaua și nedreapta pierdere a celui care a fost bunul și iubitul nostru prieten - UTU.

✝ Geta și Fănică Dragnea, profund îndurerați, regretă moartea prematură a fostului coleg MIHAI AGAPE. Transmitem condoleanțe familiei îndoliate.

✝ Colectivul de salariați de la RATC Iași regretă dispariția prematură a inginerului IOAN URDARU și transmite sincere condoleanțe familiei îndoliate.

✝ Doamna profesor Maria Coza și familia Condrea sînt alături de Gabriela Urdaru, de fiii și nurorile ei, la trecerea în neființă a celui care a fost un minunat soț, tată și socru, IOAN URDARU (UTU). Dumnezeu să-l ierte, iar pe mormînt să-i crească numai “Trandafir de la Moldova”.

✝ Familia Ilie Croitoru și colegii apropiați de la Liceul de informatică Iași ai maiorului MIHAI AGAPE își exprimă întreaga compasiune pentru familia acestuia, greu încercată de ireparabila trecere în neființă a lui MIHAI. Sincere condoleanțe.

✝ Familia Mihai Neculăeș regretă nespus dispariția cuscrului, inginer IOAN URDARU, un om deosebit și un tată exemplar. Dumnezeu să-l ierte și odihnească-se-n pace!

✝ Un pios omagiu celui care a fost ing. IOAN URDARU, șef al Secției nr. 1 și director pînă în anul 1990 la RATC (fost IJTL), un om de o valoare remarcabilă, plecat prematur din sînul familiei. Sincere condoleanțe familiei îndoliate din partea colectivului Secției nr. 1 călători RATC Iași.

✝ Colectivul Societății de Asigurare ASTRA SA este alături de colegul Bogdan Urdaru în aceste clipe de grea suferință cauzată de decesul tatălui său, IOAN URDARU.Sincere condoleanțe familiei îndoliate.

✝ Familia Bercu regretă dispariția neașteptată a colegului și prietenului ing. IOAN URDARU. Dumnezeu să odihnească în pace sufletul lui bun. Sincere condoleanțe familiei îndoliate.

✝ Membrii vînători ai AJVPS Iași regretă dispariția prematură a celui care a fost un deosebit membru vînător și coleg, ing. IOAN URDARU și transmit sincere condoleanțe familiei îndoliate.

✝ Victorel Lupu, director general al Direcției Generale a Finanțelor Publice și Controlului Financiar de Stat a județului Iași, exprimă sentimentele sale de compasiune și transmite sincere condoleanțe familiei Urdaru în aceste momente dureroase ale dispariției celui care a fost ing. IOAN URDARU, un adevărat coleg și prieten. Dumnezeu să-l odihnească!

✝ Inginer Constantin Andriescu, împreună cu colectivul SC Trans-Service SA (fosta Autobază nr. 3 - IJIL) transmit sincere condoleanțe familiei Urdaru pentru pierderea celui ce a fost ing. IOAN URDARU.

✝ Colectivul Serviciului Proiectare din RA CITADIN regretă profund decesul celui ce a fost ing. IOAN URDARU și transmite sincere condoleanțe familiei îndoliate.

✝ Un ultim și pios omagiu fostului director al IJTL, din partea ing. Cornelia Magdalena Teodorescu.

✝ Familiile Dan Obadă și Alexandru Obadă, consternate de pierderea prematură a celui ce a fost ing. IOAN URDARU, transmit sincere condoleanțe familiei greu încercate. Dumnezeu să-l odihnească în pace!

✝ Familia Costea transmite sincere condoleanțe familiei și regretă dispariția celui ce a fost plt.maj. IOAN POPA, șef post al Poliției Cotnari.

✝ Familia Ionel și Mihaela Curcă transmite cumnaților lor Constantin, Teodora Cenușă și nepoților Cristi și Adi sincere condoleanțe la greaua pierdere a fratelui (cumnat și moș) GHEORGHIȚĂ CENUȘĂ. Dumnezeu să-l ierte!

✝ Viorica Cocuz, împreună cu familia transmite sincere condoleanțe familiei Urdaru pentru pierderea soțului și tatălui iubit.

Comemorări

✝ Lili și Lucreția - surori, Valentin - frate, Nelu și Valeriu - cumnați, Anca și Carmen - nepoate și Alexandru - strănepot anunță că duminică, 1 decembrie 1996, se împlinesc 40 de zile de cînd ANGELA TUTUNARU a plecat pe drumul fără de întoarcere. Nu o vom uita niciodată!

✝ Se împlinesc un an și o lună de la trecere în neființă a scumpului nostru tată, fiu, frate, moș și verișor. Tristețe și lacrimi au mai rămas de la tine, suflet bun, amintindu-ne mereu clipele dureroase de cînd ai plecat dintre noi, la numai 32 de ani - ADRIAN MURARIU - păstrînd în suflet marea tragedie și viața ta zbuciumată care a fost pe acest pămînt. Fiica - Andreea, mama, fratele, moși și verișori, rămîn nemîngîiați. Îl vom plînge cît vom trăi. Dumnezeu să te odihnească!

✝ Familia Agapie anunță că s-au scurs 40 de zile de la stingere din viață a celei ce a fost conferențiar universitar LARISA RODICA. Slujba religioasă se va oficia în ziua de 30 noiembrie, orele 12,00, la biserica Banu, lîngă Palatul Telefoanelor din str. Lăpușneanu.

Mulțumiri

■ Elisabeta Pascu și familia mulțumesc din suflet tuturor instituțiilor și persoanelor care au fost alături de noi cu prilejul tristei despărțiri de dragul nostru prof. univ. GEORGE PASCU.

■ Fam. Blaga mulțumește tuturor celor care-au fost alături de noi la durerea pricinuită de pierderea fiului.

Oferta săptămînii: tehnică de calcul - birotică

OPEN SYSTEMS

Calculatoare PGA
5x86/133, Pentium , AMD K5, 6x86

Microsoft Qualified Dealer
Novell Networking Partner
Canon Authorized Dealer
OKI Authorized Dealer

Sediul: Str. Bradului, parter, bl.907, tel/fax 032/22.51.01, 22.51.41 **Birotică**: Independenței 4 tel. 21.63.04 **Magazin**: lîngă Optinova, tel: 11.35.45

RADIX

Computere
Consumabile
Iași, B-dul Copou, nr. 3, etaj II; tel. 032/212453 tel./fax/ 032/210423

HP DeskJet 690
LaserJet 5L, 6P

HEWLETT PACKARD
Authorized Reseller

Universal RX
Master V.A.R. SALIENT
Calculatoare
SALIENT
486, 5x86, Pentium, 6x86, Pentium Pro
În 12 rate lunare.
3 ani Garanție Integrală !
Iași, Str. Grigore Ureche nr. 3
Tel. 032-212660, Fax 032-112058

ACE COMPUTERS
distribuitor autorizat
Calculator DTK
PENTIUM 120 - GREEN
Cache burst 256 K, INTEL VX 430,
HDD 1,27 GB SEA GATE (3 Mb/sec),
VGA 1 MB PCI, Monitor SVGA 14" color DTK,
LR, NI, 48 KHz frecv. orizontală, refresh 72 Hz
Iași, str. Grigore Ureche, bl. W. Mărăcineanu
tel./fax 032/213122, 213130

LIVIUS
Master V.A.R. SALIENT
Calculatoare SALIENT
Imprimante ace/jet/laser/color
Programe de contabilitate CIEL
Instalare. Instruire. Service
Iași, str. Fătu 1A
tel./fax 032/112221, 115922

AUTO - TECHNIC
CALCULATOARE:
5x86/133 MHz
6x86/120 MHz (PENTIUM 150+)
IMPRIMANTE. CONSUMABILE. COMPONENTE
PLATA ÎN RATE.
Magazin - Bd. Independenței B 1-5
Tel./Fax: 032/21 31 01

SERCOM
PARTENER AUTORIZAT
HEWLETT PACKARD, DTK
PC 586/133 Mhz, Pentium 100-166Mhz
HP LaserJet 5L, 4V
HP DeskJet 690 C
Prețuri minime !
Iași, B-dul N. Iorga nr. 46,
tel./fax: 231001, 122589

KEN KEN
COMPUTERS & SERVICE
Distribuitor SPRINT, SEIKOSHA, Paradox
Dealer Microsoft®, Minolta.
CALCULATOARE 486, 5x86, Pentium, Intel inside
IMPRIMANTE, CONSUMABILE, SOFT
COMPONENTE, SERVICE
Iași, str. Sf. Lazăr nr. 49
tel./fax 032/231303, 231556

Universal RX
CONSUMABILE
pentru orice tip de
imprimante, copiatoare și faxuri
Iasi, Bd. Stefan cel Mare nr. 8
Galeriile Comerciale - Mezanin
Tel. 023 - 216205, 215978

UNITRADE SYSTEMS
VERBATIM
Diskete
CD-uri inscriptibile
CONDITII DEOSEBITE PENTRU DISTRIBUTIE
Iași, Bd. Copou nr. 4,
tel. 216413, 213455; fax 216412

UNITRADE SYSTEMS
Calculatoare: COMPAQ, ZENITH, ARX
Imprimante: EPSON
Software: MICROSOFT Windows 95
CIEL contabilitate
REDUCERI PENTRU CONFIGURATII COMPLETE
Iași, Bd. Copou nr. 4, tel. 216413, 213455; fax 216412

UNITRADE SYSTEMS
CENTRU AUTORIZAT
EPSON
comercializare, suport tehnic și service
Iași, Bd. Copou nr. 4,
tel. 216413, 213455; fax 216412

EuroBIT
586 DX5 - 133 MHz PCI/ISA
8 M RAM, HDD 850 Mb, FDD 3,5",
SVGA PCI 1M
access INTERNET gratuit
Program balanță contabilă
2.919.900 lei
Plata în rate.
Iași, str. A. Panu nr. 36, bl. 1B, tel./fax 032/214010, 211494

INTERELECTRIC
mita DC-1556
COPIATORUL ANULUI
COPIATOR A3-A4: 3.150 DM
Mod FOTO
15 copii/minut
Reducere/Mărire de la 50% la 200%
Str. ELENA DOAMNA, nr. 24
tel: 032/210030,210031; fax: 112366

AXON International
societate româno-franceză
programe de gestiune material
financiară, contabilitate,
imobilizări și salarizare
Iași - Moara de Foc 35, et. 5
Tel./Fax: 032-250239
axon@ mail.cccis.ro

INFONET CONSULTING
Calculatoare 486, 586, PENTIUM
Imprimante cu ace, DeskJet, Laser
Networking
Iași, str. Moara de Foc nr. 35, tel./fax 032/251898

QUARTZ MATRIX
DISTRIBUITOR AUTORIZAT
TOSHIBA
COPIATOARE SI TELEFAXURI
IASI SOS. PACURARI 8, bl. 558
TEL:157090 TEL/FAX:165558

QUARTZ MATRIX
DISTRIBUITOR AUTORIZAT
COMPAQ
PENTRU ROMANIA
IASI SOS. PACURARI 8, bl. 558
TEL.157090 TEL/FAX:165558

QUARTZ MATRIX
CENTRU AUTORIZAT
DE DISTRIBUTIE SI SERVICE
EPSON
IASI SOS. PACURARI 8, bl. 558
TEL:157090 TEL/FAX:165558

Elcom INTERNATIONAL societate ROMÂNO-GERMANĂ
vă invită la NOUL MAGAZIN
cu TEHNICĂ DE CALCUL
PREȚ ȘI CALITATE EXCELENTĂ
Iași, str. C. Negri nr. 4, tel. 032/112254

Beta Line
COMPUTERS - SERVICE - ACCESORIES
Vă oferă calculatoare
MODELE: **trophy** 586/133, **elite** PENTIUM 120, 133, 150, 166, 200,
magnum PENTIUM 133, 150, 166 + MULTIMEDIA
Periferie: GENIUS, EPSON, HP
Iasi, B-dul Tudor Vladimirescu nr. 22, tel./fax: 032/271281
Comandă un COMRACE și lasă-l să lucreze pentru tine

COMPACE COMPUTERS
No. 1 în topul calității în ROMÂNIA
Microsoft OEM Partner
Western Digital OEM Partner
ADI OEM Partner

RomUS
TRADING & DEVELOPMENT
Austin - Texas Company
Calculatoare
5x86, K5, 6x86
Iași, Bd. Copou 3, Tel/Fax: +40-32-210.492
Monitoare
Memorii
Hard Disk Drives

CARNETUL ZILEI

VREMEA

0° – +6° C

■ Vremea se menține umedă și închisă, cu cerul noros la acoperit. Sîmbătă se vor semnala precipitații mixte pe arii relativ extinse, pentru ca în timpul nopții să devină locale. Duminică, aria precipitațiilor se va extinde din nou. Local, dimineața se va semnala ceață. Temperatura aerului va înregistra valori minime cuprinse între 0° și 2° C, iar maxime între 3° și 5°C. **(Cristina Mariana Dascălu - Centrul de Prevedere a Vremii Bacău)**

TEATRUL "LUCEAFĂRUL"

■ Teatrul "Luceafărul" prezintă, duminică, următoarele spectacole: orele 10,00 - **"Lizuca și Patrocle"**; orele 11,30 - **"Vrăjitorul din Oz"**.

OPERA ROMÂNĂ

■ Opera Română Iași prezintă sîmbătă, 30 noiembrie, la orele 18,30, spectacolul **"Văduva veselă"**, operetă de **Fr. Lehar**.

MUZEUL LITERATURII ROMÂNE

■ Muzeul Literaturii Române Iași organizează sîmbătă, la orele 16,00, la Muzeul Teatrului, sub genericul **"160 de ani de la înființarea Conservatorului filarmonic-dramatic Iași"**, un recital de vioară susținut de prof. Toronciuc și prof. Ioana Nedelcu.

CLUBUL CULTURAL "JUNIMEA"

■ Duminică, 1 decembrie, la orele 12,00, la Clubul cultural "Junimea" va fi vernisată o expoziție de carte și documente sub genericul **"Unirea în literatură"** și va fi lansat numărul 23 (4/1996) al revistei "Dacia literară". Moderator Stefan Oprea.

MUZEUL UNIRII

■ În organizarea Muzeului Unirii din Iași, duminică, 1 decembrie, la orele 10,30, se va desfășura simpozionul **"1 Decembrie 1918 - desăvîrșirea unității naționale"**

HOROSCOP

BERBEC
(21 mart. - 20 apr.):

E jale, ce mai!, dar ar fi cazul să analizați toate măsurile pe care le-ați luat. Ați fost avertizat(ă) de toți apropiații că ați luat-o pe un drum greșit.

TAUR
(21 apr. - 20 mai):

Prietenii vă pot ajuta să depășiți un moment dificil, dar trebuie s-o vreți și dvs. Sînt mai multe posibilități de a depăși momentul, alegeți-o pe cea mai bună.

GEMENI
(21 mai - 21 iun.):

Vă dați în stambă tocmai cînd cei din jur ajunseseră la concluzia că ați devenit rezonabil(ă). Ar fi cazul să țineți cont că nu trăiți într-o rezervație personală.

RAC
(22 iun. - 22 iul.):

Apropierea de scopul propus vă dă o stare de euforie, dar și de emoție și teamă. Necunoscutul la care ați aspirat vă ademenește dar și vă înspăimîntă în aceeași măsură.

LEU
(23 iul. - 22 aug.):

Reacția dvs. ar putea fi eficientă dar în cu totul alte împrejurări. În condițiile date, ați putea să vă jigniți colegii și să-i scoateți din sărite pe adversari.

FECIOARĂ
(23 aug. - 22 sept.):

Nedumeririle pe care le exprimați sînt preluate din vocabularul de familie. Distanțați-vă puțin și faceți efortul să înțelegeți lumea din mai multe perspective.

BALANȚĂ
(23 sept. - 22 oct.):

Înclinația către auto-compasiune vă poate duce la o stare de izolare păguboasă. Comunicați superficial și țineți la foc mocnit toate nemulțumirile acumulate.

SCORPION
(23 oct. - 21 nov.):

O zi vă mai desparte de momentul în care ar trebui să spuneți în gura mare ce-ați hotărît. Succesele obținute pînă acum nu au fost suficient cunoscute.

SĂGETĂTOR
(22 nov. - 21 dec.):

Nu e simplu să depășiți anumite resentimente, dar colaborarea este obligatorie. Dacă vă veți gîndi tot timpul la disensiunile existente, unde veți ajunge?

CAPRICORN
(22 dec. - 19 ian.):

Nu are rost să dați un ultimatum pentru ca adversarul să-și anunțe capitularea. "Scorul" pe care l-ați obținut vă îndreptățește să puneți orice condiții.

VĂRSĂTOR
(20 ian. - 18 febr.):

Ambițiile dvs. sînt întru totul justificate dar în același timp nu sînt rezonabile. Ați putea strica o înțelegere obținută cu foarte mari eforturi.

PEȘTI
(19 febr. - 20 mart.):

Revenirea dvs. în primul plan este spectaculoasă și mai rapidă decît era de așteptat. Conturile nu au fost încă încheiate, așa că vor mai fi unele dispute.

LEGENDA:

- vă paște ghinionul;
- prudența e mama înțelepciunii;
- n-aveți nimic de pierdut;
- șansa vă surîde

CALENDARUL CREȘTIN - ORTODOX

Sîmbătă: ✝ Sf. ap. Andrei; sf Frumenție
Duminică: ✝ Sf. prooroc Naum;
cv. Filaret Milostivul

CALENDARUL CATOLIC

Sîmbătă: Sf. Andrei, ap.
Duminică: Ss. Florența și Natalia

FARMACII ȘI SPITALE DE GARDĂ

Farmacia nr. 2, Piața Unirii (tel. 116029).

Sîmbătă: Spitalul "Sf. Spiridon" (tel. 142730): Clinica a II-a Medicală; Clinica I Chirurgie; **Maternitatea "Elena Doamna"** (tel. 210390/210394/210392).

Duminică: Spitalul "Parhon" (tel. 140337): Clinica a IV-a Medicală, Clinica a II-a Chirurgie; **Maternitatea "Cuza Vodă"** (tel. 143320).

BIBLIOTECA "GH. ASACHI"

■ Sîmbătă, 30 noiembrie, la orele 11,00, la Biblioteca "Gh. Asachi", sub genericul "Epopeea Marii Uniri" va fi vernisată expoziția tematică **"Unirea cea mare - visul sfînt al românilor"**. Prof.univ. Alexandru Zub va conferenția pe tema "Unitatea românească între ideal și realitate".

CASA DE CULTURĂ STUDENȚEASCĂ

■ În cadrul Galelor studențești **"Festi-Jazz & Blues"**, sîmbătă, 30 noiembrie, la orele 11,00, la Casa de Cultură Studențească, va avea loc un workshop susținut de bateristul Tudy Zaharescu și pianistul Mircea Tiberian. La orele 18,00, va avea loc gala laureaților la concursul de creație și interpretare, după care vor susține recitaluri: Romeo Cozma & Academic Jazz Band, Mircea Tiberian Group, Anca Parghel & Take 3. Prezintă Florian Lungu.

CURSURILE VALUTARE DE REFERINȚĂ ALE BNR PENTRU 30 NOV. - 1 DEC.

Valute în cont	Curs lei	Variația față de valoarea precedentă (lei)
1 dolar SUA	3591	+21
1 marcă germană	2358	+23
1 leu moldovenesc	780	+5
1 franc francez	696	+7
1 liră sterlină	6034	+79
1 șiling austriac	335	+3
100 yeni japonezi	3174	+6
100 lire italiene	238	+2
1000 lire turcești	35	0
1 franc elvețian	2789	+30
1 ECU	4545	+43

CASELE DE SCHIMB VALUTAR

Casele de schimb valutar	Dolar SUA		Marcă germană	
	C	V	C	V
B.R.D. (tel. 211340)	4524	4760	3000	3150
Credit Bank (tel. 117591)	3590	3690	2410	2510
Casa de schimb Hygeco (tel. 112035)	4400	4750	3000	3150
Casa de schimb ACR (tel. 112345)	4300	4600	2800	3000
BANKCOOP (tel. 211236)	3600	3700	2500	2600
Banca "București" (tel. 212009)	3800	4100	2396	2705
TAROM (tel. 115309)	4450	4690	2950	3195
B.C.R. (tel. 230500)	3600	3650	2350	2383
B. Agricolă (tel.215965/316)	3756	3806	2457	2490
Banca Comercială "Ion Țiriac" (tel. 211740)	3570	3700	2650	2800
B.R.C.E. (tel. 211738)	3580	3630	2351	2384
Olimp (tel. 215524)	4450	4690	3000	3150
Banca Dacia Felix (tel. 145125)	3385	3460	2280	2350
Nasty Change (tel. 211800/29)	4500	4750	2950	3200

INTEGRAMA ZILEI

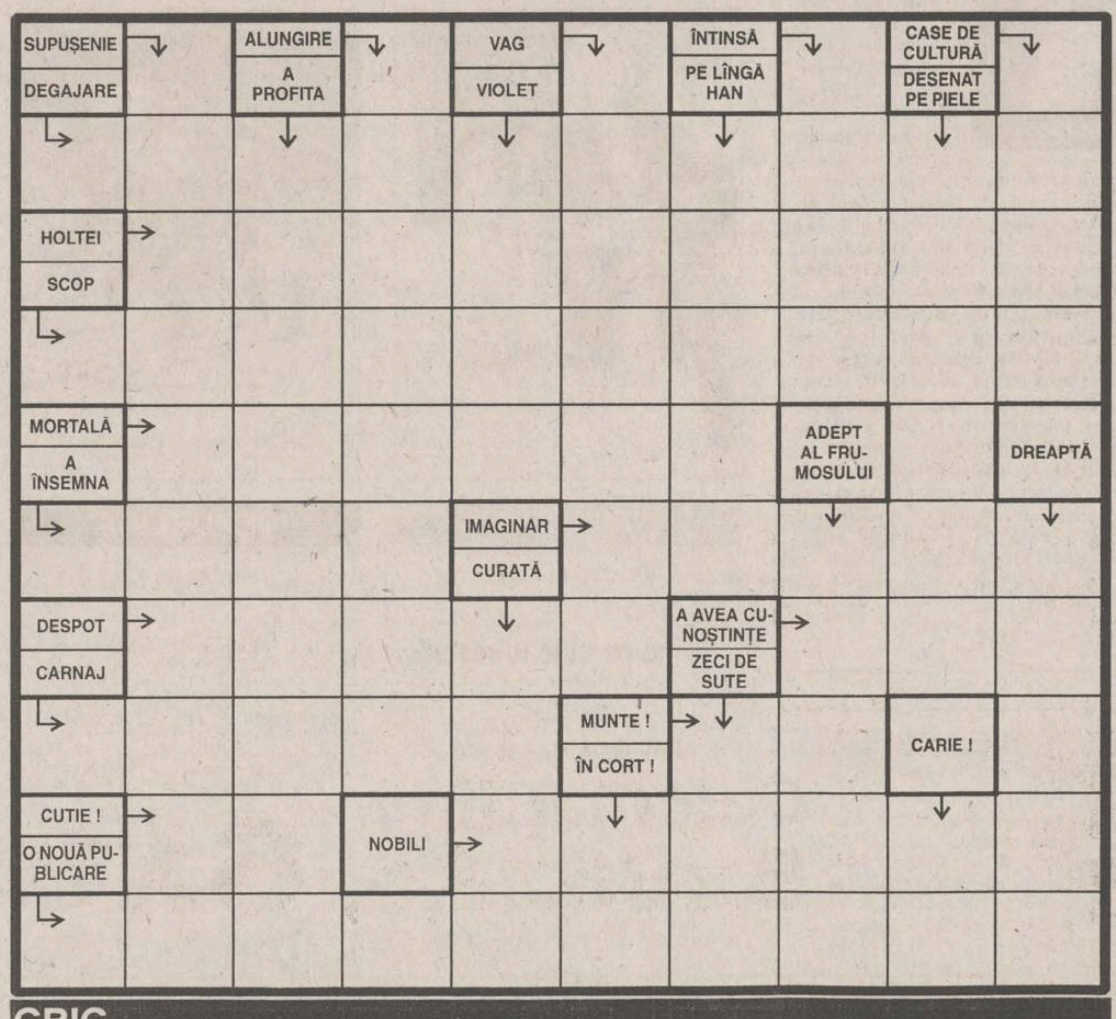

GRIG

☎ TELEFOANE UTILE: FARMACII

1. **FARMACIA SF. LAZĂR -**
zilnic : 8.00 - 20.00
sîmbăta : 8.00 - 14.00
duminica : 8.00 - 14.00
☎ **230.153**

2. **NOREX PHARM**
Str. Grigore Ureche nr. 1
(Centrul Civic, lîngă Tribunal)
zilnic: 8.00 - 20.00
sîmbăta: 9.00 - 18.30
duminica: 9.00 - 13.00
☎ **216.382**

3. **FARMACIA GHIȚUN -**
Cuza Vodă 27
zilnic : 7.00 - 20.30
sîmbăta : 8.00 - 15.00
☎ **147.077**

4. **GHIȚUN FARM -**
Primăverii 11
zilnic : 7.00 - 20.00
sîmbăta : 8.00 - 13.00
☎ **231.876**

5. **SEMIS -**
Străpungere Silvestru nr.7
zilnic : 8.00 - 20.00
duminica: 9.00 - 17.00
☎ **210.542**

6. **REMEDIA -**
Str. Gării 30
zilnic : 7.30 - 20.00
sîmbăta : 8.00 - 14.00
duminica : 8.00 - 14.00
☎ **146.325**

7. **FARMACIA 4**
Bd. Stefan cel Mare nr. 3
zilnic : 7.30 - 19.30
sîmbăta : 8.30 - 13.30
☎ **142.020**

8. **BEST FLORA**
Str. Vasile Lupu 108
zilnic: 8.00 - 20.00
duminica: 8.00 - 14.00
☎ **271.962**

9. **FARMACON**
Str. Gavril Muzicescu
(lîngă Palatul Telefoanelor)
zilnic: 8.00 - 21.00
sîmbăta: 8.00 - 16.00
duminica: 8.00 - 14.00
☎ **213.050**

10. **LIMA FARM**
Bulevard Tudor Vladimirescu 306
zilnic: 7.30 - 19.00
sîmbăta: 8.00 - 13.00
duminica: 10.00 - 12.00
☎ **114.453**

11. **FARMACIA NR. 1 Iași**
B-dul Dacia nr. 32
zilnic: 8.00 - 16.00
sîmbăta: închis
☎ **153.498**

12. **FARMACIA NR. 2 Iași**
Piata Unirii nr. 3
zilnic: 7.00 - 20.00 - 7.00
sîmbăta: program permanent
duminica: program permanent
Farmacie cu gardă
☎ **116.029**

13. **FARMACIA NR. 7 Iași**
Socola nr. 9, bloc E.1
zilnic: 7.00 - 20.00
sîmbăta: 8.00 - 14.00
☎ **132.293**

14. **FARMACIA NR. 9 Iași**
Sălciilor, bloc 828 Nicolina II
zilnic: 7.00 - 20.00
sîmbăta: 8.00 - 14.00
☎ **122.782**

15. **FARMACIA NR. 11 Iași**
Vasile Lupu 160, bloc G.3
zilnic: 10.00 - 18.00
sîmbăta: închis
☎ **175.457**

16. **FARMACIA NR. 15 Iași**
B-dul Independenței nr.23
zilnic: 7.00 - 20.00
sîmbăta: închis
☎ **116.408**

17. **FARMACIA NR. 50 Iași**
Vasile Lupu 8, bloc D.3
zilnic: 7.00 - 20.00
sîmbăta: 8.00 - 14.00
☎ **172.867**

18. **FARMACIA NR. 86 Iași**
Str. Măgurii nr. 4, Nicolina II
zilnic: 7.00 - 20.00
sîmbăta: 8.00 - 14.00
☎ **122.459**

19. **UNITATEA TEHNICO-MEDICALĂ Iași**
Sălciilor, bloc 828, Nicolina II
zilnic: 8.00 - 16.00
sîmbăta: închis
☎ **124.646**

20. **ALSOC - FARMAVITA**
Sf. Andrei nr. 4
(lîngă Biserica Sf. Andrei)
zilnic: 9.00-19.00
sîmbăta: 9.00-14.00
duminica: 9.00-14.00
☎ **112043**

SERVICII UTILE

CONDUCĂTOR AUTO PROFESIONIST
☎ **- 032/159186**

Joyeux Joujou
Grădiniță de limbă franceză
☎ **- 032/114263**

Monumente funerare
☎ **- 174174**

FOTOGRAF
☎ **- 032/156023**

MONTAJ PARBRIZE
☎ **- 032/210351**

ÎNCHIDERI BALCOANE
☎ **- 032/117512**

DEPANATOR
mașini de cusut, mașini de scris
☎ **- 032/124693,**

CONTABIL
firme mici și mijlocii
☎ **- 032/146293**

RAȘCHETAT PARCHET
☎ **- 032/126923**

DIBLURI, montaje
☎ **- 032/270844; 175575**

INSTRUCTOR FITNESS
☎ **- 032/213486**

HIDROIZOLAȚII TERASE, SUBSOLURI, GARAJE
☎ **- 032/174340**

INSPECTOR ASIGURĂRI
☎ **- 032/271895**

COSMETICIANĂ
coafură, pedichiură, cosmetică
☎ **- 032/215822,**

REPARAȚII ELECTRICE
auto, deranjamente
☎ **- 032/155694**

SOBAR
☎ **- 032/215783**

ZUGRAV
☎ **- 032/128831**

S.C. 6M REPARAȚII FRIGIDERE
☎ **- 032/251006**

TÎMPLAR
capitonări, furniruri
032/147694

TRICOTERĂ
☎ **- 032/129888**

REPARAȚII
mașini de spălat rufe, vase, mașini de uscat, rebobinări motoare
☎ **- 032/173204**

MEDIC VETERINAR
☎ **- 032/176647**

ASISTENTĂ MEDICALĂ
☎ **- 032/231976**

INSTALAȚII SANITARE
☎ **- 032/160164**

SPECIALIST
antene satelit Germania
☎ **- 032/213023**

OPERATOR VIDEO
☎ **- 032/158194**

REPARAȚII ARAGAZE
☎ **- 032/132141**

FRIGOTEHNIST
☎ **- 032/127420**

NOTAR
Sora Bârzu
☎ **- 032/138750 (orele 9-17)**

TÎMPLĂRIE
☎ **- 032/158588**

☎ TELEFOANE UTILE

☎ **SALVARE: 961**
☎ **POMPIERI: 981**
Pașcani: 981, 761774
☎ **POLIȚIE:**
Inspectoratul Județean Centrala 140720; Dispecerat 146666; Municipiu Centrala 140020 Dispecerat 146840/955 Ofițer de serviciu 146850; Serviciul Circulație - 140070.
☎ **SERVICII MEDICALE MOBILE CORPO-SAN (asistență medicală non-stop de urgență la domiciliu): 113130**
☎ **PROTECȚIA MUNCII.: 116139**
☎ **ASOCIAȚIA ROMÂNĂ ANTI-SIDA, HOTLINE SIDA: 210024**
☎ **AGENȚIA C.F.R.: 147673**
☎ **INFORMAȚII GARĂ: 146333**
☎ **AUTOGARĂ: 146587**
☎ **TAXICOM, dispecerat: 953, 146593**
☎ **GO-TAXI, dispecerat: 222060**
☎ **TAXI ROMARIS, dispecerat: 215555, 222222**
☎ **TAXI LYON TRANZ, dispecerat: 214214**
☎ **AGENȚIA TAROM: 115239**
☎ **INFORMAȚII AEROPORT: 174058;271590**
☎ **STAȚII PECO: Baș Ceauș - 176865; Aurel Vlaicu - 175872; Bucium - 132891; Crișan - 112182; Păcurari - 164142; Sărărie - 147480.**
☎ **A.C.R. - informații utile: 112345, 130177.**
☎ **DISPECERATE: R.A. Gaz-Metan - 928; 141737; R.A. Apă-Canal - 214271 (centrala - 215410); Renel - 147070, deranjamente - 929; Termoficare - 141956; R.A. Locuința - 112434; Telefoane - Deranjamente - 921;**
☎ **GARDA FINANCIARĂ: 114065, 12427.**
☎ **ADMINISTRAȚIA FINANCIARĂ: 143030**
☎ **TRIBUNAL: 146300**
☎ **PROCURATURĂ: 212566**
☎ **CAMERA DE COMERȚ: 117757**
☎ **CENTRUL MILITAR JUDEȚEAN: 146370**
☎ **STATUL MAJOR JUDEȚEAN DE APĂRARE CIVILĂ: 214470**
☎ **HOTELURI: Moldova - 142225; Traian - 143330; Unirea - 142110; Continental - 114320; Sport - 232800; Orizont - 112700**
☎ **POLICLINICA CU PLATĂ: triaj informații - 117244**
☎ **OFICIUL JUDEȚEAN PENTRU PROTECȚIA CONSUMATORILOR: 145392.**
☎ **AGENȚIA DE PROTECȚIA MEDIULUI: 214357**
☎ **LABORATOR ANALIZE "PRO FAMILIA": 230431**
☎ **FUNDAȚIA PENTRU PROTECȚIA ANIMALELOR "SALVANIM" - anunțuri pierderi/găsiri animale: 212184**
☎ **Vama Nicolina - 142817**
☎ **Punct vamal Of. Poștal 13 - 113093**
☎ **Direcția Regională Vamală Iași - 127779; 130154**

CARNETUL ZILEI

TVR 1

Sîmbătă:

7,00 La prima oră. Buletin meteo; Informații utile; Gimnastica de dimineață; Unde mergem?; Desene animate; Revista presei; Puncte cardinale; Agenda zilei; Autografe muzicale; Maxima zilei.

8,10 Film serial pentru copii: Drumul spre Avonlea (Canada), ep. 61

9,00 Laleaua de aur. Film muzical realizat în colaborare cu Studioul de Film al TVR și "Le Castel" (Franța). Scenariul Ketty Mathien.

10,00 Lumină din lumină. Sfîntul Apostol Andrei. Transmisiune directă de la Galați.

11,25 Pas cu pas. Emisiune de știință pentru tineret. Ecosisteme în lacurile artificiale; O minune pe șine: trenul ultrarapid; Noutăți tehnico-științifice; "Frumusețea" - știință sau artă?; ABC - atehnic.

12,15 Ecranul. Tineri cineaști în concurs: Festivalul Filmului studențesc A.T.F. "Cinema iubit" și Festivalul Internațional al Filmului "Dakino"; Prezențe românești la Festivalul Filmului de la Salonic; Victoire Thivisol - un copil minune sau o "mare actriță"?; Premiere cinematografice.

13,05 Pleiade - repere istorice. La Alba Iulia au venit toți românii!; "Unirea fără condiții"; Declarația de la Darnița; La Arad s-a hotărît ruptura totală; Eroul de la Cerna și Jiu: Ion Dragalina.

14,00 Actualități

14,10 Perlele golfului

14,20 Tranzit 122. Desene animate: 1001 americi; Reportaje; Teatru scurt; Ei și filmul; Muzică; Colofon; Rugby: Franța - Africa de Sud. Selecțiuni. Transmisiune de la Paris; Documentar: "Visul de a zbura" (IX); MTV Top 20; Filme seriale: Polițiștii; Liceeni îndrăgostiți; Mapamond

19,10 Teleenciclopedia. Vechea arhitectură a Romei; Salamandrele; Istoria aviației; Secretele plantelor.

20,00 Actualități. Buletin meteo. Telesport

20,45 Publicitate

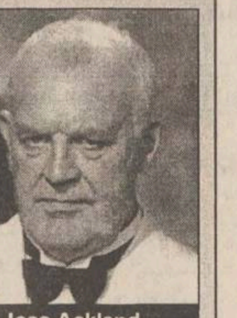

Joss Ackland

20,50 Filme polițiste inspirate din romanele scriitoarei P.D. James: Giulgiu pentru o privighetoare (Anglia, 1995). Premieră pe țară. Cu: Roy Marsden, Sheila Allen, Joss Ackland. Regia John Gorrie. Ep. 1. Ecranizare a romanului omonim al scriitoarei P.D. James, în care Adam Dalgliesh de la Scotland Yard vine la Larksocken, o mică localitate din apropierea coastei Norfolk, unde există o uzină nucleară, pentru a petrece aici cîteva zile și bineînțeles pentru a descoperi lucruri stranii ce se petrec în mica comunitate din Larksocken.

21,50 Gala anotimpurilor: Cri, cri, cri, toamnă gri... Spectacol cu public realizat de Televiziunea Română, Departamentul Muzică și Divertisment, în colaborare cu Teatrul "Al. Davila" din Pitești.

22,50 Actualități

23,10 Film serial: Perla neagră (Argentina, 1994), ep. 69

David Bowie

23,55 Gala premiilor MTV - Europa, 1995. Înregistrare de la Paris. Cu: Bon Jovi, David Bowie, George Michael, Kylie Minogue, Carla Bruni, Diana King, East 17, Blur, Jean-Claude Van Damme, Ray Cockes și alții. Prezintă Jean Paul Gauthier.

Duminică:

8,00 Sfînta sărbătoare a românilor. Transmisiuni directe; Reportaje; Documentare. Emisiune realizată de Departamentul Viața Spirituală, Cultură, Educație și Departamentul Emisiunilor Informative

13,30 Film serial: Visînd la Jeannie (SUA), ep. 44

14,00 Actualități

14,10 Video-magazin... Emisiune realizată în direct, în colaborare cu Studiourile TVR din Iași, Cluj-Napoca, Timișoara. Ziua Națională a României - o sărbătoare a tuturor; Dedicații muzicale; Desene animate; Banatul și Marea Unire. Transmisiune de la Timișoara; Evocare: General Berthelot, un mare prieten al României. Transmisiune de la Iași; Clujul în documentele Unirii de la 1 Decembrie; La Ghimeș-Palanca, pe urmele lui Emil Rebreanu, fratele marelui prozator Liviu Rebreanu; Cîntecele Unirii în interpretarea corului "Gavriil Musicescu" din Iași; Decembrie la Timișoara; Cîntec și joc în zi de sărbătoare. Muzică populară bănățeană.

16,20 Drumuri americane. Un mare pilot român, Alexandru Papană, și avionul său legendar - "Alba Iulia, 1918"

16,45 Serial SF: Star Trek - Deep Space 9 (SUA, 1993), ep. 9: Pasagerul

17,35 Ecouri din Tulnic la Tebea. Spectacol muzical-folcloric

18,35 Lumea și noi. Românii pe Planetă

19,05 Tragerile Loto Special 6/49 și Noroc

19,15 Robingo. Joc-concurs interactiv, dotat cu cîștiguri excepționale, în care participanți, spectatori și telespectatori trăiesc aceleași emoții.

19,55 Publicitate

20,00 Actualități. Buletin meteo. Agenda europeană

20,45 Publicitate

20,50 Ziua Unirii. Ediție specială. Emisiune realizată de Departamentul Emisiunilor Informative.

21,05 Film artistic. Studioul de Film al TVR prezintă: Capul de zimbru. Premieră pe țară, după povestirea cu același titlu de Vasile Voiculescu. În rolurile principale: Dragoș Pîslaru, Remus Mărgineanu, Andrei Finți, Alexandru Jitea. Regia Nicolae Mărgineanu.

22,00 Festivalul național și Concursul de interpretare a romanței românești "Crizantema de Aur" - Tîrgoviște, 1996. Selecțiuni

22,50 Duminica sportivă

23,05 Filmele săptămînii

23,10 MTV. 3 from 1

23,40 Actualități

0,00 Film serial: Setea (Grecia), ep. 38

0,50 Avanpremieră

1,00 Nocturna lirică. Ioan Alexandru.

TVR 2

Sîmbătă:

7,00 Întîlnirea de sîmbătă. Program al Studioului TVR Cluj-Napoca. Caleidoscop matinal: Știri; Starea vremii; Horoscop; Sfaturi utile; Muzică; Revista periodicelor; Faptul divers; Film serial: Puterea, pasiunea (Australia, 1990); Rubrică în limba maghiară: Știri; corespondențe; "Tête à tête" - vocația de a fi soție; Secrete și curiozitate; Femei cu meserii masculine; De ziua lui Andrei; Muzică; Magazin de sfîrșit de săptămînă: Desene animate - Transformers - Generația a doua; Mugurel de cîntec românesc; Viața sportivă; Incursiune în necunoscut; Expediții STV Cluj în anul 1966; Muzică; Umor; Concursul emisiunii; Film serial: Nicolasa și Bernardina.

12,00 MTV. Disco Dance

13,00 TVR Timișoara. Care pe care? Emisiune-concurs

13,30 Est Meridian Magazin de sfîrșit de săptămînă. Program al Studioului TVR Iași. Să mori rănit din dragoste de film.

15,50 Desene animate: Barbar (Canada, 1993)

16,20 Film serial: Alejandra (Venezuela, 1991), ep. 93

17,10 Itinerare spirituale. Ab urbe condita...

17,40 Serata muzicală TV

20,30 Pariați pe campion! Emisiune-concurs de cultură generală și divertisment.

21,00 TVM. Mesager

21,30 Autograf pentru prezent. Scriitorul Gellu Naum

22,00 Film serial: Santa Barbara (SUA), ep. 544

22,45 Tradiții. Pledoarie pentru arta populară: arhitectura în lemn și pictura naivă

23,15 Săptămîna sportivă. Baschet masculin din Campionatul Național: Steaua - Dinamo. Selecțiuni înregistrate de la București.

0,15 Afla și Omega - interferențe spirituale; Știri și reportaje din viața cultelor; Floarea darurilor

0,45 Colecția "Fragil". Retrospectivă rock a anilor '70: Beat Club.

Duminică:

8,00 Sfînta sărbătoare a românilor. Transmisiuni directe; Reportaje; Documentare. Emisiune realizată de Departamentul Viața Spirituală, Cultură, Educație și Departamentul Emisiunilor Informative

13,00 MTV. Greatest Hits

14,00 Film artistic: Morometii (România, 1987). Cu: Victor Rebengiuc, Luminița Gheorghiu, Gina Patrichi, Dorel Vișan, Mitică Popescu, Petre Gheorghiu, Florin Zamfirescu. Regia Stere Gulea. Ecranizare a romanului lui Marin Preda, filmul lui Stere Gulea prezintă întîmplările din viața lui Ilie Moromete și a familiei sale, dintr-un sat din Cîmpia Dunării, cu un profesionalism și un simț al detaliului remarcabile.

16,15 Film serial: Alejandra (Venezuela, 1991), ep. 94

17,05 Antologia Beatles, ep. 1

18,00 Milenium. Ediție specială. Valori românești - proiecție universală. Invitați: Jeronimo Moscardo, ambasadorul Braziliei la București; Robert Hunter, ambasador, reprezentant permanent al SUA la NATO; George Katsiridakis, analist politic, Divizia probleme politice a NATO; Maurice Druon, secretar perpetuu al Academiei Franceze.

18,45 Handbal masculin: România - Turcia în preliminariile Campionatului Mondial (repriza a doua). Transmisiune directă de la București.

19,30 Film serial: Santa Barbara (SUA), ep. 545

20,15 Maeștrii. Sabin Drăgoi - sau spiritul național în muzică

21,00 TVM. Mesager

21,30 Fotbal din Campionatul Italiei: Roma - Fiorentina. Transmisiune directă de la Roma

23,15 Repriza a treia. Emisiune de actualitate fotbalistică: analiza în imagini a meciurilor din 16-imile de finală ale Cupei României.

RADIO IAȘI

SÎMBĂTĂ

6,00-8,30 Diminețile noastre ■ 7,00 Radiojurnal posturile centrale de radio ■ 9,00-9,40 Onoare patriei ■ 9,40-10,00 Voci ale muzicii usoare românesti ■ 10,00-10,05 Buletin de știri ■ 10,05-10,40 Planeta copiilor ■ 10,40-10,50 Varietăți muzicale ■ 10,50-11,00 Dialoguri neprotocolare ■ 11,00-13,00 Caleidoscop sportiv - transmisii sportive, știri, muzică, publicitate ■ 13,00-13,15 Radiojurnal posturile centrale de radio ■ 13,15-16,00 Radioalmanah și "Studioul veseliei" ■ 16,00-16,15 Radiojurnal ■ **16,15-20,00 Mondo Star - I** 16,30 Corespondența muzicală radio - program alcătuit la cererea ascultătorilor (muzică usoară) ■ 18,00 Corespondența muzicală radio - program alcătuit la cererea ascultătorilor (muzică populară) ■ 19,00-19,15 Radiojurnal posturile centrale de radio ■ 19,15-20,00 Mondo Star - II ■ **20,00-22,00 Top 10 România - Top Radio Iași - muzică ușoară românească - I** ■ 20,50 Constelația lirei - pagini de poezie ■ 21,00-21,10 Buletin de știri ■ 21,10-21,20 Top sport Radio Iași ■ 21,20-22,00 Top 10 România - Top Radio Iași - II - muzică ușoară românească

DUMINICĂ

6,00-9,00 Diminețile noastre ■ 7,00 Radiojurnal posturile centrale de radio ■ 9,00-10,00 Satul românesc ■ 10,00-10,05 Buletin de știri ■ 10,05-11,30 Transmisie în direct de la Catedrala Mitropolitană din Iași ■ 11,30-12,00 Sunetul muzicii ■ 12,00-13,00 Corespondența muzicală radio - program alcătuit la cererea ascultătorilor (muzică populară) ■ 13,00-13,15 Radiojurnal posturile centrale de radio ■ **13,15-16,00 Orele muzicii - emisiune de audiție** 13,30 Corespondența muzicală radio - program alcătuit la cererea ascultătorilor (muzică ușoară) ■ 15,00-15,05 Buletin de știri și meteo ■ 16,00-16.15 Radiojurnal ■ 16,15-19,00 Perpetuum duminical - I ■ 19,00-19,15 Radiojurnal posturile centrale de radio ■ 19,15-20,00 Perpetuum duminical - II ■ **20,00-22,00 Melody club - I** - 21,00-21,10 Buletin de știri ■ 21,10-21,20 Top sport radio Iași ■ 21,20-22,00 Melody club - II ■ 21,25-21,35 Floare albastră - poezie de dragoste ■ 21,35-22,00 Amintiri... amintiri - program de romanțe ■

TELECABLE

Sîmbătă:

9,00 Deschiderea emisiunii ■ 9,10 Cînd estul și vestul se întîlnesc - Thailanda (film documentar) ■ 10,00 Film: Ambasada ■ 11,35 Film: Spre culmi ■ 13,00 Film: Am din nou 18 ani ■ 14,35 Lumea lui Greg - film documentar ■ 16,00 Pauza muzicală ■ 17,15 Film: Dovadă de iubire ■ 18,50 Călătorind prin Europa - film documentar ■ 20,30 Agenda Telecable ■ 21,00 Film: Mătase franțuzească ■ 22,30 Film: Timpul vindecării ■ 0,00 Gîndul serii - din cele mai frumoase poezii ■ 0,05 Canalul adulților ■ 0,15 Film: Spune-mi porcării ■ 1,45 Nocturnă muzicală

Duminică:

9,00 Deschiderea emisiunii ■ 9,10 Vestul canadian - film documentar ■ 9,25 Omul solar - film documentar ■ 10,15 Film: Dovadă de iubire ■ 11,50 Călătorind prin Europa - film documentar ■ 13,00 Film: Mătase franțuzească ■ 14,30 Film: Timpul vindecării ■ 16,00 Pauza muzicală ■ 17,10 Coexistența speciilor - film documetar ■ 18,00 Film: Jack Speed ■ 20,30 Agenda Telecable ■ 21,00 Film: Între prietene ■ 22,45 Film: Nu o face! ■ 0,10 Gîndul serii - din cele mai frumoase poezii ■ 0,15 Film: Cabina de taxare ■ 1,45 Nocturnă muzicală

PRO TV

Sîmbătă:

7,00 Desene animate

9,30 Film serial: Flipper, ep. 50

10,00 Film serial: Aventurile lui Brisco County jr., ep. 22

11,00 Film artistic: Tunica (r)

13,15 Știrile Pro Tv

13,20 Film artistic: Steaua fără nume (coproducție româno-franceză, 1996). Regia Henry Colpi; cu: Marina Vladi, Cristea Avram, Grigore Vasiliu Birlic

15,00 Rugby: Irlanda - Australia

16,30 Istoria fotbalului românesc

17,15 Baschet: NBA Action

17,45 Lumea lu' Găiță

18,00 Film serial: Seaquest, ep. 7 (seria III)

19,00 Te uiți și cîștigi!

19,30 Știrile Pro Tv

James Woods

20,00 Film artistic: Against All Odds (thriller, SUA, 1984). Regia Taylor Hackford; cu: Rachel Ward, Jeff Bridges, James Woods. Filmul este inspirat din romanul lui Daniel Mainwaring. Este vorba despre clasicul triunghi amoros, dintre doi bărbați și o femeie. Jessi Wyler este bogată, frumoasă, fură și ucide, minte non-stop și face dragoste cînd cu Terry Brogan, un jucător de fotbal proaspăt dat afară din echipă, cînd cu Jake Wise, a cărui amantă oficială este. Dar cumva așa e normal, pentru că Jessie a crescut într-un cuib de vipere, cu o mamă care acum și-a pus în gînd să distrugă cîteva canioane și să construiască acolo case, și cu un tată vitreg, viclean avocat, capabil de orice.

22,10 Știrile Pro Tv

22,15 Film serial: Crimă cu premeditare, ep. 9

23,00 Film serial: Nemuritorul, ep. 29

0,00 Știrile Pro Tv

0,05 Sport la minut - știri sportive

0,30 Film erotic: Romancing Sarah

2,00 Film serial: Seaquest (r., ep. 7)

2,45 Film serial: Crimă cu premeditare (r., ep. 9)

3,45 Film serial: Nemuritorul (r., ep. 29)

4,45 Film serial: Aventurile lui Brisco County (r., ep. 22)

5,50 Baschet NBA Action (r)

6,35 Sport la minut - știri sportive (r).

Duminică:

7,00 Super Abracadabra

9,00 Bună dimineața PRO TV!

12,00 Concertul corului Madrigal. Transmisiune în direct de la Roma.

12,50 Știrile Pro Tv

13,00 Cabina Pro Tv

13,10 Nu aduce Anul ce aduce Pro Tv!

14,30 Mr. Bean, polițist

15,00 Recital Luciano Pavarotti

15,50 Cabina Pro Tv

Victoria Tennant

16,00 Film artistic: Poveste din L.A. Regia Mick Jackson; cu: Steve Martin, Victoria Tennant, Richard E. Grant. O excelentă comedie romantică despre peripețiile buimăcitoare din viața unui prezentator tv al buletinului meteo. Harris K. Telemacher (Steve Martin) este un prezentator meteo care primește din partea destinului două lovituri năucitoare în același timp. În primul rînd, previziunile sale devin din ce în ce mai fanteziste în raport cu vremea, ceea ce îi aduce concedierea. Ca o lovitură de grație, ghinionistul descoperă că iubita are o aventură cu amicul său. Dar tot răul spre bine.

17,50 Cabina Pro Tv

18,00 Promisiunea. Documentar despre oamenii și emisiunile Pro Tv-ului

18,15 Talk Show: Față în față cu Ilie Șerbănescu. Invitatul emisiunii: dl. Adrian Sîrbu, director general al Pro Tv

19,00 Cabina Pro Tv

19,15 Români pentru români

19,30 Știri

20,00 Unirea face Puterea. Emisiune de Mihai Tatulici

21,30 Pro Tv Show

Tom Cruise

22,30 Film artistic: Top Gun (SUA, 1986). Regia Tony Scott; cu: Tom Cruise, Kelly McGillis, Val Kilmer, Meg Ryan. Un film de acțiune în distribuția căruia strălucesc două dintre numele celor mai charismatice staruri ale deceniului nouă în Hollywood: Tom Cruise și Kelly McGillis. Scenele de bătălie aeriană de o spectaculozitate specială, unde cele mai moderne avioane de luptă sînt angajate în dueluri pe viață și pe moarte, îl aduc în prim plan pe Maverick (Tom Cruise), un pilot cu un curaj ieșit din comun. Bravadele sale într-o confruntare cu inamicul îl propulsează pe băncile celei mai reputate școli de piloți a Marinei Americane: Top Gun. Acolo farmecul său o impresionează pe seducătoarea Charlie (Kelly McGillis), instructoare în domeniul astrofizicii, dar pentru început Maverick trebuie să tranșeze în favoarea sa o rivalitate aprinsă cu ICeman (Val Kilmer). Singura modalitate de rezolvare pare a fi o probă aviatică interzisă de codul de regulamente al școlii.

0,30 Extragerea premiilor "Cabina Pro Tv"

0,45 Știri

1,15 Muzică: Concert UB 40.

CONY - SATv

Sîmbătă: 18,00 Deschiderea ediției ■ 18,05 Cocktail magazin; emisiune interactivă de divertisment (telefonul telespectatorului: 230576). Realizator Oana Turcu ■ 20,50 Film: Mariaj la Buffalo Jump ■ 21,40 Închiderea programului ■

Duminică: 18,00 Deschiderea ediției ■ 18,05 Duminica la CONY-SAT - emisiune interactivă de divertisment (telefonul telespectatorului: 230576) Realizator Cristina Constantin ■ 20,00 Film: Cer senin ■ 21,400 Închiderea programului ■

ANTENA 1

Sîmbătă:

7,00 Viață dublă (ep. 1)

7,45 Din lumea afacerilor

8,00 Știri/Revista presei

8,15 În vizită la Antena 1

10,00 Desene animate: Detectiv Bogey

10,30 Quantum Teleshopping

11,00 O iubire de neuitat (ep. 55)

12,00 1001

12,30 O familie ciudată (film pentru copii). Cu: Eddie Albert, Tammy Grimes. Regia Walter C. Miller

14,00 Știrile amiezii

14,10 Pierdut în beznă (r)

16,00 Fir întins

16,30 Quantum Teleshopping

17,00 Viață dublă (ep.2)

18,00 Video Fashion

18,30 Madison

19,00 Disraeli (serial istoric, ep. 2). Cu: Ian Mc Shane, Mary Peach. Regia Claude Whathman

20,05 Hale și Pace

20,30 Observator

21,00 Jocuri murdare (acțiune, aventuri, SUA, 1989). Cu: Jan Michael Vincent, Valentina Vargas. Regia Gray Hofmeyer

22,45 Doar cei puternici înving (acțiune, aventuri, SUA, 1993). Cu: Mark Dacascos, Todd Susman. Regia Sheldon Lettich

0,30 Dance Club

1,00 Quantum Teleshopping

1,30 Video pop-rock

2,00 Jocuri murdare (r)

3,50 Observator (r)

4,20 Nocturna muzicală

6,00 Fir întins (r)

6,30 Quantum Teleshopping

Duminică:

7,00 Viață dublă (ep.2)

7,55 Știri

8,00 Telematinal de pici: Desene animate: "Micuța Roșie" (ep. 13), "Aventurile Păsării Spațiale" (ep. 13)

10,30 Quantum Teleshopping

11,00 Muzică populară

12,00 Telerebus

12,30 Lumea în care trăim

13,00 Știrile amiezii

13,10 Caleidoscop

15,00 Video Fashion

15,30 Divertisment

16,30 Quantum Teleshopping

17,00 Viață dublă (ep.3)

18,00 Jocuri... politice

19,00 Divertisment

19,30 Spionaj (ep. VI)

20,30 Observator

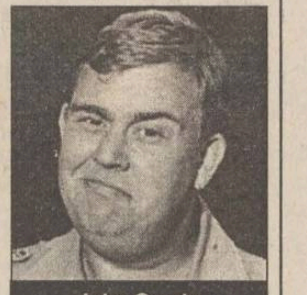

John Candy

21,00 Cursă în viteză (comedie, premieră, SUA, 1989). Cu: John Candy, Brooke Shielde, Donna Dixon. Regia Jim Drake

22,40 Știri sportive

22,50 Divertisment

23,20 Jocuri (film de dragoste, premieră). Cu: Charlotte Sleing, Michael Caroe. Regia Proben Osterfelt

1,00 Quantum Teleshopping.

TVR IAȘI

Sîmbătă: **Pr. II, orele 13,30-15,50 Est Meridian Magazin de sfîrșit de săptămînă:** ■ "Sunetul muzicii... la EMMS"

■ Stele și comete în muzica românească ■ Foclor poluat, folclor necenzurat ■ Folk-ul a murit, trăiască folk-ul! ■ Periplu muzical ieșean ■ Din comoara folclorului românesc: Melodii de joc din zona Iașului cu orchestra "Balada" condusăde Marinică Botea ■ 14,00: Film serial: "Iubiri": Ciuma (ep. 4) ■ Lumea în oglindă: "Destine speciale" ■ Dedicații muzicale ■ Desene animate ■ Concursul emisiunii .

Duminică: **Pr.I, orele 14,00-16,20 - "Videomagazin"**

Emisiune realizată de Studiourile Televiziunii Române din București, Iași, Cluj-Napoca și Timișoara

TV EUROPA NOVA

Sîmbătă:

10,00 Mati Nova - Aerobic; Tiri-Plici și Tiri-Pleosc; Echinocțiu de tranziție - Dintr-o barcă în alta; Camera ascunsă; Pauza de notă întreagă - Voltaj 88; Din colț în colț; Rețeta zilei; Cavalerul rîsului - Doru Octavian Dumitru; Școala de modă; Ce citim?; Film serial: "Meseriașii" (ep. 1).

14,00 "Celebritate" (f./r, SUA, 1980). Regia Alan Parker; cu: Eddie Barth, Irene Cara, Lee Curreri.

16,10 "Incredibilul Hulk" (s., ep. 22)

17,00 Desene animate

17,30 "Vecinii" (s., ep. 4)

18,25 Cocktail

18,55 Publicitate

19,00 Infonova

Timothy Hutton

19,30 "S-a întîmplat în Paradis" (f., SUA, 1987). Regia Alan Rudolph; cu: Timothy Hutton, Kelly McGillis.

21,10 Prin gaura cheii

21,40 Muzică

21,50 Infonova

22,00 Concurs Europa Nova, Euro Star

23,00 Gala Tele 7 - Anca Parghel

23,45 "Îngerii lui Charlie" (s)

0,35 Extensiv alternativ.

Duminică:

9,00 Săptămîna la Iași

9,10 Mati Nova - Aerobic; Desene animate; Aplauze la scenă deschisă; Drumuri printre amintiri - Nicolae Bălcescu.

11,00 Retuș: Romcatel; Concurs Merçi; Portret de manechin; Cadou un tablou; Oameni și pasiuni; Tabiet - Ceaiul de la ora 5; Invitatul emisiunii; Cum se face?; Cutia muzicală; Film serial: "Familia Addams", ep. 4.

14,00 Domino de 7 - retrospectiva săptămînii interne și internaționale

14,15 "Aventurierii" (s, SUA, ep. 2). Cu: Robert Wagner, Stefanie Powers. Jennifer îi oferă ospitalitate unui scriitor sărac, ce se dă drept vărul ei. De fapt, este un om plătit s-o omoare. Acesta îi provoacă lui Jennifer o serie de accidente aproape fatale, care-i confirmă suspiciunile lui Jonathan, ajutîndu-l să-l demaște pe impostor.

15,00 Top Ten Viva Tele 7

16,00 "Star Trek" (s., ep. 34)

17,00 Desene animate

17,30 Film documentar: Arhitectură și memorie

18,00 Stadion. Fotbal: Campionatul Germaniei

18,40 Vitralii. Pe simezele Iașului

18,55 Publicitate

19,00 Infonova

19,35 "Trandafirii sînt pentru cei bogați" (s., ep. 1). Filmul este povestea unei tinere a cărei dorință de răzbunare este chiar sensul existenței sale. Această obsesie o face pe Autumn Osborne să ajungă dintr-o fată săracă - o tînără frumoasă și bogată, însă prețul pe care îl plătește este prea mare.

20,35 "Jake și Grăsanul" (s., ep. 40)

21,30 Tonomat personal

22,00 Infonova

22,10 "Temerarul" (s., ep. 1).

RADIO NORD - EST

Sîmbătă:

7,00-13,00 NORD EST DOMINO. Emisiune-maraton de informații, muzică, divertisment și concursuri (ora 9,00) ■ **10,00 ORA FĂRĂ BULETIN** (rubrică pentru copii) ■ **13,00-14,00 ÎN RÎND CU LUMEA** - o emisiune despre curente la modă (în film, muzică, vestimentație etc.) ■ **14,30-16,00 CUTREIERÎND AMERICA ÎN WEEK END** - emisiune de muzică country și concursuri ■ **16,00-18,00 TOP 20 RADIO NORD-EST** ■ 18,00-19,00 BBC: Buletinul de știri și programul Actualitatea ■ **19,00-21,00 CLASIC TOP 10** (epoca de aur a muzicii pop în 120 minute) ■ 21,00-21,30 BBC: Buletinul de știri și Actualitatea ■ **21,30-0,00 DEDICAȚII MUZICALE** (muzică la cererea ascultătorilor) ■ **0,00-4,00 NOAPTE DE DANS** ■ **4,00-7,00 ACOUSTIC CAFE - VOA EUROPE**

Duminică:

7,00-12,00 WEEK END SPECIAL. Matinal duminical (8,00-8,30: BBC: Buletin de știri și Actualitatea) ■ **12,00-16,00 MEGA 72.44.** Magazin muzical duminical ■ **16,30-17,00 PULS NORD-EST**. Știri, reportaje, interviuri, relatări, retrospectiva evenimentelor săptămînii ■ **17,15-18,00 TOPUL BRITANIC - BBC** ■ 18,00-19,00 BBC: Buletinul de știri și Actualitatea ■ **19,00-21,00 100% ROCK** ■ **21,00-0,00 DEDICAȚII MUZICALE** (muzică la cererea ascultătorilor) ■ **0,00-2,00 ACOUSTIC CAFE** ■ **2,00-3,00 90' S MODERN ROCK REVIEW - VOA EUROPE** ■ **3,00-4,15 ALBUMUL NOPȚII** ■ 4.15-5.30 Ritmuri de înviorare

TELE 'M

Sîmbătă:

8,00 "Dimineți cu ferestre deschise" - 240 de minute în direct cu cei mai fideli telespectatori ai primului studio TV din Moldova. Din cuprins: nouă invitați care vor răspunde la întrebările dvs., trei dintre ei, prin imagine și mișcare, restul prin telefon. Cei de la capătul firului vor fi: prefectul județului, vicepreședintele C.J., primarul și un viceprimar, un parlamentar - la ora bilanțului săptămînal - Anghel Stanciu; "Dacia literară" - Ștefan Oprea cu dezvăluiri artistice inedite; Concursul "Diminetilor..." - premii, un telefon Siemens și o carte de abonat (120.000 lei de la "Romtelecom") (100.000 lei - Transmixt Iași); Nu va lipsi umorul, muzica și un episod din serialul "Muppets"

12,00 "Gîndul de vineri" - emisiune cu oameni deosebiți, personalități marcante ale Iașului - Cristofor Simionescu

13,00 Documentar Tele' M

14,00 "Lupte Kung Fu" (karate, premieră TV)

15,50 Zece minute de muzică cu regretații Doina și Ion Aldea Teodorovici

16,00 "Lupul celor 7 mări" (f. acțiune, premieră TV)

17,40 Muzică populară

18,00 "Îngerul păzitor" (f. acțiune, premieră TV)

19,30 "Marea Britanie, azi" (do)

20,00 Desene animate

20,30 "Familia Trapp" (f.a., premieră TV)

22,00 "Cybertracker" (f. acțiune, premieră TV)

23,40 Secvența zilei

0,00 "Vara în bikini" (f. sexy, premieră TV/ p. I)

1,40 "Clipa morții" (comedie)

4,30 Worldnet - Washington D.C.

Duminică:

8,00 "Dimineți cu ferestre deschise" - Ritmul unei televiziuni începute ieri și care de peste cinci ani continuă duminica pentru dvs.; invitați, telefoane, premii. Tot 240 minute în direct cu Liliala Păsărin, Mihaela Antochi și Cristian Chiriac

12,00 La ceas de toamnă - "Un gînd de academician"

13,00 "Ochii minții" (f.a. psihologic/ premieră TV)

14,40 Concert de duminică

15,00 "Focul rece" (f. acțiune, premieră TV)

16,40 Doina și Ion cu Basarabia noastră

17,00 "Spirite libere" (comedie, premieră TV)

18,40 Documentar Tele' M

19,00 "Marea Britanie, azi" (do)

19,30 Un "Muppets" de 30 minute

20,00 "Născut în America" (f.a.)

22,00 "Arta de a muri" (dramă, premieră TV)

0,00 "Vara în bikini" (f. sexy, p. a II-a)

1,30 "Shot Gun" (f.a.)

Radio CONTACT

Sîmbătă: 5,00-8,00 Bună dimineața! (7,20 Drumul banilor, rubrica prezentată de Radio Contact și revista "Capital". Meteo, sport, horoscop, concursuri, aniversări, revista presei, recomandări TV, actualitatea prin informații, reportaje din țară și corespondențe BBC) ■ 8,00 - 11,00 Azi în Iași - Super week-end (informații locale, concursuri, muzică) ■ 12,50 - 12,55 Contact politic (emisiune de comentariu politic) ■ 13,00 - 13,00 "Contact-film" (prezentarea premierelor săptămînii, comentarii de specialitate, recomandări, interviuri, extrase din coloanele sonore ale filmelor) Realizator: Liana Stanciu ■ 16,00 - 19,00 Top 50 Radio Contact România (clasamentul săptămînal al celor mai bune 50 de noutăți muzicale, alcătuit pe baza scrisorilor primite de la ascultători ■ 19,00 - 22,00 Seara la Iași (Program de divertisment: informații diverse, concursuri, muzică)

■ Acolo unde buna dispoziție nu are limite, o noapte doar pentru tine, începînd cu ora 22,00 - "PARTY ALL THE TIME" - și tu știi de ce.

Duminică: 5,00-8,00 Bună dimineața! (7,20 Drumul banilor, rubrica prezentată de Radio Contact și revista "Capital". Meteo, sport, horoscop, concursuri, aniversări, revista presei, recomandări TV, actualitatea prin informații, reportaje din țară și corespondențe BBC) ■ 8,00 - 11,00 Azi în Iași - Super week-end (informații locale, concursuri, muzică) ■ 11,00 - 11,15 Fir direct cu America (Actualitatea de peste ocean și ce mai știm despre obiceiurile americanilor într-o corespondență de la Los Angeles ■ 19,00 - 22,00 Seara la Iași (Program de divertisment: informații diverse, concursuri, muzică) ■ 24,00 - 01,00 Legende rock (istoria celor mai tari trupe din lumea rock-ului)Realizatori: Cristi Dicianu și Alex Revenco

■ Te interesează sportul și vrei să fii informat, ce s-a întîmplat într-o întreagă săptămînă află la "SPORT WEEK-END" începînd cu ora 22,00

Programul cinematografelor

AL PACINO
ROBERT DE NIRO
VAL KILMER
HEAT
UN FACE À FACE DE LÉGENDE

"VICTORIA"

Telefon. 112502

"Cine pe cine iubește"

Premieră

Producție SUA, 1996

Film de dragoste cu Uma Thurman, Janeane Garofalo, Ben Chaplin

ora 9,00 - **1500 lei**

orele: 11,00; 13,00; 15,00; 17,00; 19,00

3000 lei

"REPUBLICA"

Telefon: 114327

"Viața în roșu"

Premieră

Coproducție Franța, Elveția, Rusia, Italia, 1995

Dramă cu Vincent Perez, Armen Djigarhanian

ora 9,00 - **1500 lei**

orele: 11,00; 13,00 - **3000 lei**

"Obsesia"

Producție S.U.A., 1995

Thriller cu Al Pacino, Robert De Niro, Val Kilmer

orele 15,00; 18,00 - **3000 lei**

"COPOU"

Telefon: 145738

"Diabolique"

Producție SUA, 1996

Thriller psihologic cu Sharon Stone și Isabelle Adjani

ora 9,00 - **1000 lei**

orele 11,00; 13,00; 15,00; - **2000 lei**

"Cînd un bărbat iubește o femeie"

Producție SUA, 1994

Dramă sentimentală cu Andy Garcia și *Meg Ryan*

orele 17,00; 19,10 - **2000 lei**

"DACIA"

Telefon: 164740

"Damini"

Producție India, 1992

Melodramă muzicală cu Rishi Kapoor și Sunny Deol

ora 9.00 - **800 lei;**

orele: 11,30; 14,00; 16,30; 19,00 - **1500 lei**